Diario de Burgos

SABADO, 20 DE FEBRERO DE 1971
PRECIO DEL EJEMPLAR:
CUATRO PESETAS
AÑO LXXXI — N.º 24.661
DEP. LEGAL: BU-5-1958

FUNDADO EN 1891

EMPRESA EDITORA:
DIARIO DE BURGOS S. A.
DIRECTOR:
ESTEBAN SAEZ ALVARADO

REDACCION, ADMINISTRACION Y TALLERES:
SAN PEDRO DE CARDEÑA, 34
DELEGACION ADMINISTRACION: VITORIA, 13
TELFS. REDACCION: 201280
ADMINISTRACION: 207148-49
DELEGACION ADMON.: 202852

APARTADO DE CORREOS N.º 46

SE FACILITARA AMPLIA REFERENCIA DEL PLENO DEL CONSEJO NACIONAL

Elecciones provinciales el día 28 de Marzo

D. José María Pérez de Lema nuevo capitán general de Burgos

Consejo de ministros en El Pardo

Madrid (Logos). — En la sala de comisiones del palacio del Consejo Nacional del Movimiento, y aprovechando un descanso del pleno de la Cámara política, el ministro de Información y Turismo amplió a los periodistas la referencia del Consejo de ministros celebrado esta mañana en el palacio de El Pardo, bajo la presidencia del Jefe del Estado.

Dijo el señor Sánchez Bella que esta semana la acción política se había trasladado al Consejo Nacional. "El carácter reservado de las sesiones del pleno —añadió— no ha sido impuesto por el Gobierno, sino a petición de los consejeros nacionales".

"Por otra parte, esta práctica no es anómala. En todos los Parlamentos del Mundo se celebran en ocasiones debates a puerta cerrada por diferentes razones, entre la que no se puede descartar el de una mayor libertad de expresión de los consejeros. Es criterio del Gobierno que la opinión pública esté ampliamente informada a través de la Prensa, del desarrollo de las sesiones. Como es posible que, dado el número de oradores que aún quedan por intervenir, más los que han pedido la palabra para réplicas, y algunos ministros que también intervendrán, es probable que hoy no concluya el pleno. Mañana sábado no habrá sesión y el lunes tampoco por la sesión informativa del ministro de Obras Públicas en las Cortes, a la que algunos consejeros desean asistir. Por tanto, probablemente las sesiones continua-

(Pasa a décima página)

RASGOS BIOGRAFICOS DEL NUEVO CAPITAN GENERAL DE BURGOS

El teniente general D. José María Pérez de Lema Tejero nació en Madrid el 17 de Octubre de 1908.

Ingresó en el Ejército en 1923 como cadete de la Academia de Infantería, en 1926 es promovido al empleo de alférez y en 1928 al de teniente de Infantería.

Los empleos obtenidos desde su promoción oficial han sido: capitán de Infantería en 1937, comandante de Infantería por méritos de guerra en 1941, teniente coronel en 1954, coronel de Infantería en 1959, general de brigada de Infantería en 1964 y general de división en 1967.

La guerra de Liberación le sorprende de alumno de la Escuela Superior de Guerra y de permiso en el pueblo de Villalba en donde es detenido y perseguido. Evacuado en Francia, se pasó a la zona nacional haciendo su presentación en Burgos. Actuó con la división 151 en La Granja y en las operaciones realizadas para la contención de la ofensiva roja sobre Zaragoza y en la contraofensiva para la liberación de Belchite. También intervino en el frente de Teruel y en la batalla del río Alfambra.

En 1940 se le concede el diploma de aptitud para el Servicio de Estado Mayor.

Ejerció el profesorado en la Escuela de Estado Mayor durante los años 1941-1947 y en el Centro de instrucción de la Guardia Civil durante los años 1952-53.

Ha estado destinado en la mehalla jalifiana de Melilla número 2 y en los Regimientos de Infantería Tarragona núm. 78 y núm. 3. Durante la guerra de Liberación en los Estados Mayores de las divisiones números 151, 74, 52 y 85. Posteriormente en los Estados Mayores de las divisiones número 22 y Acorazada y Direcciones generales de Servicios de la Guardia Civil.

De coronel es destinado para el mando del tercio sahariano Alejandro Farnesio, IV de la Legión. Más tarde es nombrado agregado militar a las Embajadas de España en París, La Haya y Bruselas.

(Pasa a la página 11.ª)

SE CREE QUE EE. UU. PRESIONARA A ISRAEL

Tel Aviv admite que la última propuesta egipcia es «positiva»

Tienen que estudiarla «detenidamente»

Nueva York (Efe). — Los Estados Unidos presionarán a Israel para que acepte la "inesperada oferta egipcia" de firmar un tratado de paz, escribe hoy el "New York Times".

Según noticias procedentes de Jerusalén y Washington, El Cairo ha prometido por primera vez en las negociaciones firmar un tratado de paz a cambio de una total retirada israelí de los territorios árabes ocupados.

REACCION ISRAELI

Jerusalén (Efe - UPI). — "Aunque la respuesta egipcia a las iniciativas de paz del enviado especial de las Naciones Unidas, Gunnar Jarring, interpone condiciones, parece ser positiva y que, en efecto, constituye una declaración de propósitos para firmar un tratado de paz con Israel", afirman hoy fuentes diplomáticas en esta ciudad.

Dichas fuentes han señalado que ésta era la impresión que había sacado el Gobierno israelí, que ayer celebró una sesión especial para discutir la respuesta egipcia.

Las fuentes informantes han añadido que el Gabinete judío consideró que el documento egipcio "merece un estudio detenido y una respuesta consecuente".

Cinco proyectos de cooperación civil serán financiados por Norteamérica en nuestro país

Otros se encuentran en fase de estudios

España construirá una carretera en Guinea ex-francesa

Washington (Efe). — Cinco proyectos de cooperación civil entre España y Estados Unidos han sido aprobados en su financiamiento, al término de una semana de conversaciones en Washington de una delegación española.

Los cinco proyectos son:

—Formación de administradores de la Eucación y gerentes de Universidad.

—Servicio nacional de información técnica (conectado con la Universidad autónoma de Madrid).

—Instituto de Biología molecular.

—Instituto de Informática (adscrito a la Escuela de Ingenieros industriales de Barcelona para estudios en avances de automatización).

—Formación de profesorado de inglés para España.

A estos cinco proyectos, el Gobierno norteamericano contribuirá en principio con una cantidad aproximada de tres millones de dólares, parte de la cual quedará para la iniciación de otros proyectos que se están ya preparando entre los dos países.

El Instituto de Biología Molecular que, probablemente, dirigirá el Premio Nobel de Medicina, D. Severo Ochoa contará con una de las mayores aportaciones económicas tanto norteamericana como española y estará instalado en Madrid.

Entre los proyectos cuyo estudio está en iniciación se encuentran los relativos a energía nuclear aplicada a irradiación de alimentos, investigación espacial, contaminación atmosférica y medio ambiente, urbanismo y transportes.

CARRETERA EN GUINEA

Madrid (Cifra). — España construirá una carretera de 250 kilómetros en Guinea por

(Pasa a la página 14)

EL PROBLEMA DE BERLIN

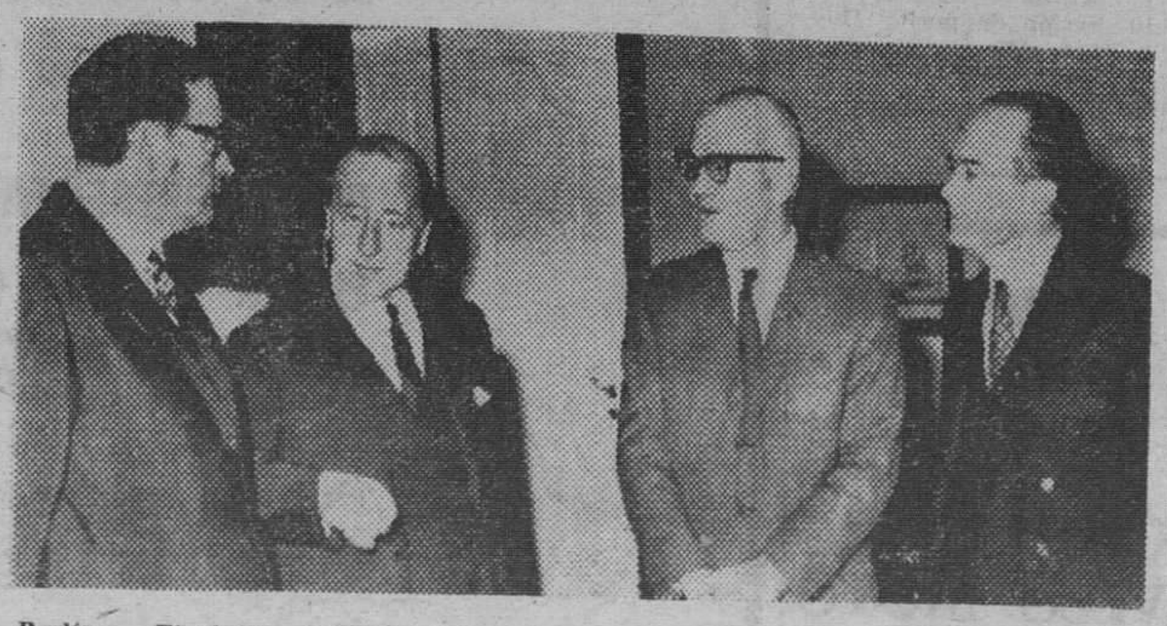

Berlín. — El alcalde de Berlín, Klaus Schuetz, izquierda, durante la reunión celebrada con los embajadores en Alemania Federal de los los países del Oeste, el británico sir Roger Jackling, el norteamericano Kennetch Rusk y el francés Sanvagnargues, de izquierda a derecha, en la residencia del embajador británico y antes de que comiencen las conversaciones de las cuatro potencias sobre Berlín en el antiguo edificio del Control Aliado. — (Telefoto CIFRA GRAFICA).

M.E.C.D. 2017

POSTAL

¿SE NOS VA LA M.A.U.?

ANTES de meternos en el berenjenal que implica el título con sus interrogaciones, vamos a exponer lo que sabemos y también lo que ignoramos.

Por de pronto se había corrido el rumor de que la Milicia Aérea Universitaria desaparecería. A este rumor hay que darle un no rotundo. Sin embargo, ante los hechos, hay que aventurar que este verano que viene tendremos en Burgos sólo al segundo curso, puesto que el primero, convocado ya para estas fechas en años anteriores, no ha sido citado para nada en los papeles oficiales. De aquí, de esta falta de convocatoria, han surgido unos rumores nuevos en torno a que se reestructura la M.A.U.

Si esto último es cierto, habrá que andarse con tiento y hacer, por quien pueda hacerlo, que no dejen Burgos estos muchachos que ya son algo nuestro de cada verano. Hay que hacerlo pronto y sin excusas.

No es poco lo que tenemos con la M.A.U. Aunque el Ejército del Aire, sin la menor duda, sólo debe interesarle la formación de los muchachos que caen en sus manos, lo cierto es que si desaparecen del panorama veraniego burgalés, algo le va a faltar a Burgos, algo muy entrañable y muy suyo, cuya valoración, quizás, sólo se aprecie si llega el día de esa pérdida.

Son algo parecido a esos valores que no se miden en dinero ni en nada material. Al fin y al cabo, cierto es que su presencia no viene a formar parte del concierto económico que tanto se estila últimamente. Sólo vienen a decir, con ese uniforme bajo el que palpita la vida de un estudiante, cómo es posible animar los paseos y las calles, la vida de una ciudad entera, con la nota nueva de una juventud sana, una juventud que conjuga —como en el pleito que se hiciera Cervantes por boca de don Quijote— la vida de las Armas y la de las Letras —o de las Ciencias, que para el caso que nos ocupa, tanto monta—.

Hay que conseguir que la Milicia Aérea siga en Burgos. Si allá en la plaza de la Moncloa, en el Ministerio del Aire, ya está echada la suerte, ojalá no se haya descartado a Villafría de la decisión. Si la moneda está todavía sin caer, hay que hacer lo posible para que se quede de nuestro lado. No es bueno, y menos por estas tierras, acostumbrarse a una cosa y perderla de repente. Para lo bueno y para lo menos bueno, somos conservadores. Esto hay que reconocerlo. No sabemos muy bien lo que se ha de conservar, pero eso es lo cierto. Como también es cierto que en esto de seguir albergando a la M.A.U. sí sabemos lo que significa conservar las cosas, o vamos a saberlo si un día nos dicen que se va para no volver.

Si ese día llega, volvemos a repetirlo, Burgos se va a sentir triste, aunque parezca que la cosa no es para tanto; el Espolón se va a notar un poco ajeno sobre las baldosas si en la plenitud vegetal de los veranos, no ve entre sus frondas los uniformes de otros años. Y, en fin, aquí que no abunda nada, no hay por qué resignarse a perder, sin más ni más, lo que ya tenemos.

¿Rumores de que puede marcharse la M.A.U.? Pues a pensar que también es cosa de Burgos y a tratar de que los rumores no se confirmen.

No hay por qué decir muchas más cosas ni justificarlas.

BURGENSE

TELEVISION ESPAÑOLA

SABADO

11,02 Hoy también es fiesta.
14,00 Noticias a las tres.
14,30 Retransmisión en directo del partido amistoso de fútbol que disputarán las selecciones de España e Italia en Cagliari.
16,30 El último café, de Alfonso Paso
16,55 Cine para todos. "Estación comanche".—1960.
17,45 Disneylandia
18,35 Antena infantil
19,10 Tiempo libre
19,35 TVEO.
19,55 Cesta y puntos.
21,00 Telediario
21,25 Mirada al Mundo.
21,55 Canción 71. Participan Andée Silver, Luis Aguilé, Asunción, Leandro y Alberto Grazalema.
23,25 Veinticuatro horas.
23,50 Centro médico.

DOMINGO

11,00 Apertura y presentación.
11,02 La fiesta del Señor. Santa misa.
12,00 Concierto.
España en directo. "Almería".
14,00 Club mediodía.
15,00 Noticias a las tres.
15,25 Voces de oro.
16,25 Carrusel del domingo.
18,35 Erase una vez...
19,05 La semana que viene.
19,25 Retransmisión de balón-mano, At Madrid-Granollers.
20,45 Retransmisión del Festival Internacional de la Canción de Málaga.
21,30 Telediario.
21,55 Cita con el humor Interviene: Cassen.
22,10 Sesión de noche. Hoy: "Me siento rejuvenecer"
23,55 Tiempo para creer.

Emerson

El televisor del futuro

COMERCIAL VELO-MOTO

QUISICOSAS

«Las aceras del edificio número 58 de la calle de las Calzadas se han ejecutado de acuerdo con las rasantes y niveles facilitados por los servicios técnicos del Excmo. Ayuntamiento y con el visto bueno de los mismos».

Esto nos dice un alumno de tercer curso de la Escuela de Arquitectos Técnicos que, para ser alumno y no maestro, demuestra que sabe mucho al contestar y aclarar —suponemos que por encargo del dueño del edificio— la carta que hace unos días nos dirigió doña Soledad García, respecto a las obras ejecutadas en dicho lugar, aceras desniveladas —se decía— y que hacen que entre el agua, cuando llueve, al portal de la casa número 60.

El mismo alumno de la Escuela de Arquitectos Técnicos que pide la aclaración del extremo apuntado en primer lugar manifiesta que «el mencionado edificio número 60, está fuera de alineaciones, incluído en el registro municipal de solares, aparece por debajo de la rasante unos treinta centímetros más bajo, y el edificio adolece de falta de altura, razón por la cual se encuentra incluído el inmueble en el registro de edificaciones insuficientes».

Aclarado por nuestra parte... Seguramente lo ignoraba doña Soledad.

●

Nuestro desconocido paisano tomo un día la pluma y llevado, sin duda, de su interés y amor por la ciudad redactó un texto con el título de «Nuestra ciudad cada vez va peor» y nos lo remitió para hacer los debidos comentarios.

Bueno en primer lugar, consten nuestras reservas sobre un juicio demasiado radical, porque no puede decirse que la capital empeore —como afirma— en razón a que ha desaparecido la fauna piscícola en nuestro río mayor —cosa, en verdad lamentabilísima—, o debido a que un puente de madera esté carcomido, los bancos de nuestros paseos aparezcan un tanto abandonados, que la fachada de la Catedral presente suciedad, que el tráfico interior por la parte más antigua de la zona constituya un espectáculo insoportable y que la contaminación atmosférica pesa ya en nuestros pulmones.

Estos aspectos han sido objeto ya de numerosos comentarios en esta sección y lo que importa es eliminar las causas que producen los efectos que apunta nuestro comunicante, cumpliendo cada cual su deber.

●

En Guipúzcoa, la industria ha matado la pesca fluvial y a nadie se le ocurre decir que la tierra donostiarra vaya de mal en peor. Y en otras ciudades existen defectos como en la nuestra, por donde se deduce que en todas partes« cuecen habas», lo que no significa que debamos nosotros abandonarnos a lo inevitable.

Por el contrario, en el grado que sea efectivamente real el mal que se denuncia cada persona o entidad responsable deben poner todo su celo, en perfeccionar la comunidad.

Lo de la contaminación del Arlanzón no admite paliativos. Si la ley prohibe el vertido al cauce de materias tóxicas, la ley hay que acatarla con todas sus consecuencias, sin perjuicio de montar la gran estación depuradora de aguas residuales, para cuya obra se han presentado en Madrid numerosas proposiciones.

●

A nuestro paisano no le parecen nada «municipales» o populares los precios de diez pesetas que dice se han venido aplicando por uso de las piscinas municipales y solicita que se rebajen en la próxima temporada.

Bueno, en primer lugar existe completo error, pues han venido rigiendo precios de cinco pesetas para los niños hasta 14 años de edad, y nuestros informes señalan que, en general, las tarifas son las más baratas, no sólo de España, sino de muchas naciones del Mundo. Unas piscinas de la categoría de las de Burgos requieren elevados gastos de mantenimiento y —siempre en nuestra opinión, respetando las ajenas— aún cuando a muchísimas personas agradaría la entrada libre y gratuíta, se impone admitir que esto, por muchísimos motivos, equivale a perseguir un imposible.

En lo que sí existe unanimidad de juicio es en apreciar el deficiente —por no decir, pésimo— estado del alumbrado artístico exterior de la Catedral.

Parece mentira que una instalación con menos de un año de vigencia se resienta del modo que todos vemos y no por la red eléctrica en sí. La causa todos lo sabemos: Estriba en la especial naturaleza de las lámparas de vida efímera.

¿Y por qué no emplear otras de más duración?

El hombre medio de la calle que no entiende de tecnicismos y se guía por su elemental sentido común, piensa que este problema tiene también solución económica o técnica, o las dos al mismo tiempo.

●

Zanjas. Siempre el mismo tema. Esta vez la grúa ha tenido que retirar dos camiones que se quedaron con las ruedas, dentro del barrizal, en la calle de Alfareros.

Los vecinos piden que la contrata que ha realizado la apertura de zanjas para un determinado servicio debe dejar la calle en las mismas condiciones —y que no eran buenas ni mucho menos— con que antes se encontraba.

Pero ¿tanto cuesta pasar unos rodillos e igualar el terreno?

Martinillos

SORTEO AUTOMATICO DE UN MILLON DE PESETAS

organizado por la

CAJA DE AHORROS MUNICIPAL

☆ ★ ☆

¡ATENCION A SUS NUMEROS!

Si Vd. no ha enviado solicitud para recibirlos en su domicilio,

PUEDE PRESENTARSE CON SUS LIBRETAS EN LA OFICINA CORRESPONDIENTE

Tendremos mucho gusto en entregárselos

Por la mañana, de 8 a 2
Por la tarde, de 4,30 a 7,30

M.E.C.D. 2017

NUESTROS COLABORADORES

INTEGRACION DEL PERSONAJE

Por Próspero GARCIA GALLARDO

HE ido contemplando pausadamente las pinturas murales, en la bóveda segmentada de la escalera de nuestra Diputación, días después de ser oficialmente descubiertas.

No veo por qué —me decía hace tres meses Vela Zanetti, impaciente de mostrar su obra al pueblo burgalés —unas pinturas, precisamente, han de pasar por la ceremonia de un acto inaugural. Sin embargo, yo supongo que después del brillante acontecimiento del día 30 de Enero último, en que este artista genial se descubrió, además, como un gran orador, se habrá dado cuenta de que la fiesta fue tan cordial como necesaria y oportuna.

Cuando saludé a Vela Zanetti en Burgos, acercándome a él, después del barullo, para estrechar su mano, me percaté de que no me había reconocido, lo cual nada tenía de extraño. Mis relaciones con el pintor se habían limitado durante media hora una tarde —al anochecer— del mes de Noviembre último, a beber en un bar de Aranda unos vasos de tinto ribereño llamado de «Torremilanos». Días antes había intentado visitarle en Milagros.

Es un tipo especial, maravilloso —me expresó junto al obrador de un horno de confitería un vecino que yo conocía en aquel lugar—. Según le dé —añadió— puede usted ser muy bien acogido, como, también, recibir una respuesta fría que le deje desconcertado. De todas formas, el señor Vela no distingue nunca en categorías de visitantes. Si no tiene humor, en el momento preciso deja a la puerta al lucero del alba, ya pueda ser el hombre más importante de Madrid o del extranjero.

Ante tan descorazonantes advertencias me limité a contornear el pueblo de Milagros. Era una tarde otoñal deliciosa. Algunos de los chopos del valle de Riaza conservaban sus hojas. El río llevaba apenas agua. Las laderas o cuestas por donde se abre camino, poseen la dureza esteparia que un Ortega y Gaset llamaría «atroz». Recuerdan enseguida el paisaje de Haza de Peñafiel, de Langa o de San Esteban de Gormaz; estilo, en suma, de contrastes recios, sin duda, parecidos al alma del pintor, a quien hubiera deseado hacer una visita.

Esta grandeza de paisaje que en la región de esta cuenca del Duero perfilan, entre acantilados naturales, lienzos de torres o castillos, significa, también, un potencial legendario y medioeval como el propio ser de los Velas. En efecto, hace mil años —tiempos de Fernán González—, como ahora, a los Velas se les encontraba castellanos y leoneses. Algunos, también, se trasladaron hasta el Califato de Córdoba. Eran personajes de psicología complicada, con un extremo sentido del honor y un afán constantemente reivindicativo.

Yo conocí a los Velas modernos de Milagros, va para cuarenta años. Eran clientes míos, en mi modesta profesión de seguros. Recuerdo que otra tarde, hacia el año 1937, una mujer vestida de negro, joven, todavía, me recibió. Iba yo con un viejo amigo de esa familia, que residía en Aranda de Duero. La señora nos encontró frente a un destiladero de alcohol que les pertenecía y que en esos momentos se encontraba cerrado o paralizado. Tenía esa dama lágrimas en los ojos enrojecidos de sufrir. Su silueta enlutada y su dignidad se me quedaron entonces grabadas en el alma.

Uno de los paneles de la Diputación, que representa el grupo de caballos que con los hombres del Cid van hacia el destierro, posee dentro de su movimiento «petrificado», el hieratismo penetrante que pudieran recordar unos personajes renacentistas de Pietro de la Francesca. El pintor ha estudiado en los potentes cascos de los caballos una extraña perspectiva aérea, expresamente buscada para la difícil forma de esta bóveda. Esas herraduras, esas patas tan rígidas, no obstante su caminar, se apoyan en el aire o, si queréis mejor, en vuestra propia mirada, para que la retina sienta más punzante el peso de todos los éxodos del Mundo, de todos los destierros de los hombres.

En el panel más corto, que representa la jura cidiana, Vela Zanetti se ha auto-retratado de perfil, en uno de los personajes que son testigos, ante Alfonso VI y Rodrigo Díaz de Vivar, de que no hubo en el famoso crimen de las murallas de Zamora verdadera intención fratricida. Efectivamente, una especie de muralla abstracta rodea la composición pictórica: ¿Estamos dentro de un castillo en ruinas? ¿Estamos frente a sus muros exteriores? ¿Nos hallamos entre rocas del valle del Duero o del Riaza? Los tonos «acoordados» de la sobriedad y magnitud del alma de sus personajes tienen un ocre uniforme pero ricamente coloreado en matices. Es precisamente en el matiz donde se encuentra la delicadeza de un espíritu; sensibilidad de humanismo, ternura de familia y sangre, cualidades, también, esencialmente cidianas que sabe apreciar el cantor desconocido o juglar de nuestro héroe.

Nuestro presidente de la Diputación, hombre que por su sensibilidad bien probada no era ajeno a estas epopeyas antiguas y modernas que flotan vagas en el ambiente de Milagros, al extremo de su provincia, buscó a Vela Zanetti y, como un nuevo Médicis, respecto a otro Leonardo, ha conseguido que continúe perpetuándose, una vez más, bajo todos los aspectos universales de la literatura y del arte, la figura cidiana, a la vez que, de una manera definitiva, como corresponde a la hidalguía de esta tierra, «suturaba» Pedro Carazo, como buen médico que es, viejos desgarros fraternales cuyo total restablecimiento era preciso; en tanto que Vela Zanetti fija su residencia solitaria y casi monacal en este pequeño pueblo de la Ribera burgalesa. Creo que lo hace por el mandato o supervivencia mística de sus muertos que, acaso, como medio de transmitirnos sus pensamientos, inspiren las grandes obras de arte. «Los muertos mandan» recordaba Blasco Ibáñez en una de sus grandes novelas.

Hace pocos días, la Institución «Fernán González» celebró sus bodas de plata. José María Codón, que «versificaba» —como muchos sabéis— con gracia y espontaneidad elocuente, refiriéndose al poema del héroe cuyo milenario andamos desde hace unos meses celebrando, nos dijo a los postres de la comida algo que observara el cantor del siglo XIII: «Era Castiella (la del siglo X) un pequeño rincón, Amaya cabeça, Fitero mojón —Moros tenía Carazo en aquella saçon» — Y NO ESTABA CARAZO EN LA DIPUTACION.

Gracias a Dios tenemos ahora a Pedro Carazo, capaz de desvanecer como advierte el proverbio de «moros en la costa» a todos los almorávides actuales de nuestras almas, contra los que hizo frente el Cid en las tierras valencianas e incluso de recibir con cordialidad suma al propio Almanzar, si necesario fuera.

EL MUNDO DE LA EDUCACION

UN OBJETIVO ACTUAL: LA FORMACION PROFESIONAL PERMANENTE

MADRID. (Especial para DIARIO DE BURGOS. — El tema de perfeccionamiento profesional permanente es particularmente complejo. Podemos acordar, con la Ley General de Educación, que la "primera formación" —General Básica e incluso Bachillerato— la realice el Ministerio de Educación y Ciencia, y otros departamentos ministeriales a través de centros ordinarios en grupos específicos. Pero sería necesario ir más allá, por parte de los Ministerios de Educación y Ciencia y Trabajo, empresa, corporaciones asociaciones y entidades diversas para definir con claridad los objetivos y los medios de una política de formación y perfecionamiento profesional permanente de los trabajadores.

Jean-Marie Dupont en un informe publicado en Francia sobre los planes de formación profesional permanente en Francia, señala que a punto de comenzar el sexto plan, los empresarios y Snidicatos franceses sienten —más vivamente que en otras ocasiones— la necesidad de mejorar la formación profesional y humana de los trabajadores. Apunta como una de las mayores dificultades el desconocimiento de las necesidades de formación. Puede ser un buen medio —a priori— sensibilizar a las empresas para que desde ellas y a través de sus necesidades propias, se pueda llegar a unos indicadores fiables.

Los empresarios son conscientes de que los continuos cambios tecnológicos y el aumento de la movilidad profesional hacen imprescindible el disponer de una mano de obra cualificada, suficientemente numerosa y que les permita alcanzar los objetivos fijados de industrialización y crecimiento económico Por otro lado no pueden volver la espalda a las necesidades básicas de su personal entre las que se encuentra las de perfeccionamiento profesional, con el que pueden adaptarse a las nuevas técnicas surgidas en su rama profesional y mejorar así su nivel laboral y salarial.

ESTUDIO DE LOS MEDIOS

Las necesidades de perfeccionamiento excederán sobremanera las posibilidades del sector empresarial. Se hace necesario —por tanto— un estudio de los medios ya instalados por el Estado y las propias Empresas y un estudio nuevo: el de los centros de Enseñanza, que por sus condiciones de situación, experiencia, profesorado, instalaciones, etc., puedan realizar una colaboración estrecha con las empresas y el Estado.

MAXIMO APROVECHAMIENTO

La Ley de Educación habla de la formación profesional de primer grado para aquellas personas que hayan completado los estudios de Enseñanza General Básica y no prosigan estudios de Bachillerato. No cabe duda que para desarrollar este nivel los centros de enseñanza habrán de disponer de instalaciones y profesorado adecuados. Por otro lado, se especifica que durante el Bachiller se organizarán actividades en las que el alumno aprecie el valor y la dignidad del trabajo y sea facilitada su orientación vocacional. Esto se prevé realizarlo por medio de actividades y enseñanzas técnico-profesionales. Sería eficaz, por tanto, que los centros con capacidad de formación profesional de primer grado y Bachillerato montaran las actividades técnico-profesionales con estrecha relación a las enseñanzas de formación profesional. De esta forma, instalaciones, profesorado y medios concurrirían en una especialización polivalente capaz ya no sólo para la "primera formación", de la que hablamos antes, sino para el perfeccionamiento profesional permanente de un sector empresarial. Un máximo aprovechamiento que puede llegar, con la experiencia, a un sistema parecido al de la fundación Mott en Flint.

PERSONAL IDONEO

Las épocas de crisis dan la impresión de que todo está por hacer. Indiscutiblemente en formación profesional permanente las experiencias son pocas y las dificultades muchas, pero la dificultad número uno es la de personal idóneo. No se puede reformar la educación ingiriendo cambios en su "sector formal", exclusivamente —reformas de planes de estudios, programas y cuerpos docentes—, sino que es necesario actuar en la reconversión cultural y profesional de los profesores en ejercicio. En el caso que nos, ocupa se hacen necesarios expertos en pedagogía industrial y empresarial —área nueva en los Institutos de Ciencia de la Educación— y dedicar especial atención al perfeccionamiento profesional de los profesores, sobre todo en lo que se refiere a enseñanza para formar: *proporcionar situaciones adecuadas paar el desarrollo de las actitudes de convivencia social, iniciar en el uso de los medios de autoinformación que ofrece el mundo moderno, despertar las capacidades originarias de creación, responder a las necesidades sociales estimando la persona humana como un ser con capacidad de servicio abierto a la trascendencia, etc.*

ACTUACION CONJUNTA

De todo lo visto anteriormente se puede deducir que para poder conseguir una formación profesional permanente de medianos vuelos es imprescindible la acción conjunta de varios departamentos ministeriales y la apertura de las empresas. De esta forma se podrán establecer los planes que redunden en beneficio de los hombres, de los objetivos de producción y del crecimiento económico.

FERNANDO M. CHICLANA

PISO, ALQUILAMOS EN BURGOS

Calle de primer orden, vistas magníficas 3.º piso de 155 m.² distribuídos así:

Norte: (a la calle) sin edificios enfrente una galería hermosa de 9 m.² y dos habitaciones amplias de 21 m.² cada una.

Sur: (Traseras, también sin edificios cercanos) mucho sol, dos habitaciones de 16 m.² cada una.

Interiores: tres habitaciones con ventanas amplias directas a patios total 26 m.² dos cuartos de baño y un servicio aparte cocina amplia con ventanas grandes a patios y lavadero aparte también con ventana

Total 13 departamentos y 12 armarios empotrados, parquet en habitaciones, calefacción central y ascensor..

Propio también para oficinas comerciales o ambas cosas o sea vivienda y oficinas (se presta bien).

Información apartado de Correos núm. 80. — BURGOS

BRITISH LEYLAND AUTHI

AUSTIN

Nunca tanta suspensión costó 118.000 pts.

Pruébelo hoy.

GARAJE TURISMO
Vitoria, 29 - Burgos

Mesón de los Infantes
ESPECIALIDAD EN
COCHINILLO ASADO
Servicio a domicilio. Tel. 205982

AGENTE DE VENTAS
Con coche propio
PRECISA
Importante Empresa
Interesados escribir con referencias a VIDRIERA DEL NORTE, S. A. — Apartado 299.
(ROC. Núm. 158)

M.E.C.D. 2017

VIDA RELIGIOSA

SANTORAL

SANTOS DE HOY:

Ss. Tiranión, Silvano, Peleo, Nilo, Eleuterio, Sadot, obs.; Zenobio, pb.; Potamio, Nemesio, mrs.; León, Euquerio,, obs.; Beato Juan Ogilvie, S. J., mr.

Misa de segunda clase y color blanco de Santa María en sábado.

SANTOS DE MAÑANA:

VII de Epifanía. — (VII del año). — Ss. Pedro, Damián, ob. y dr.; Severiano, ob.; Pedro Mavimeno, Vérulo, Félix, Secundino, Saturnino, Fortunato, Siricio, Sérvulo, mrs.; Paterio, ob.; Bt. Roberto Southwell y comps., S. J., mártires

Misa de segunda clase y color verde de la dominica VII de Epifanía.

La Campaña de Invierno sigue abierta, con el doble fin de atenderlos y de ayudar a los subnormales. ¿No has contribuído todavía? Hazlo.

Tribunal de Oposiciones a ingreso en el Cuerpo del Magisterio Nacional Primario

De acuerdo con la legislación vigente se comunica a los señores opositores que el sorteo de los mismos se verificará el miércoles, día 24, a las cuatro y media de la tarde, en el Seminario de San José, sito en el Paseo del Empecinado, de esta capital.

El acto será público.

PERDIDA RUEDA

de "Avia". Entre Revilla del Campo a Burgos.

Gratificaremos su entrega en calle Benedictinas San José, 5. Depósito de Kas.

Mañana, en la Catedral comienza el tradicional triduo en honor del Santísimo Sacramento

Mañana, dominica de Quincuagésima, se iniciará en la Catedral el solemne y tradicional ejercicio de las cuarenta horas, piadoso triduo organizado por el Excelentísimo y Rvdmo. Sr. Arzobispo, Cabildo Catedral y parroquias y entidades católicas de la capital, en desagravio de los pecados del Mundo y para rogar por la paz de los pueblos.

El ejercicio dará comienzo a las siete y media de la tarde, predicando la homilía el canónigo don Ambrosio Rebollo Peña, iniciándose a continuación la vela al Santísimo, por turnos, conforme al siguiente programa:

Domingo.--De ocho y media a nueve y media de la noche, parroquia de San Antonio; de nueve y media a diez y media, San Pedro y San Felices y de diez y media a seis de la mañana, Adoración Nocturna y turnos de reparadores de las parroquias.

Lunes.— De seis a siete, Seminario de San Jerónimo; de siete a ocho, V.O.T. del Carmen y Semana Devota; de ocho a nueve, parroquia de la Anunciación; de nueve a diez, Apostolado de la Oración; de diez a once, coro capitular; de once a doce, parroquia de San Pedro de la Fuente; de doce a una, San Esteban; de una a dos, Santiago y Santa Agueda; de dos a tres, Seminario de San José; de tres a cuatro, parroquia de San Juan Bautista; de cuatro a seis, San Lorenzo; de seis y media a siete y media, Nuestra Señora de Fátima; de siete y media a ocho y media, función solemne, con homilía, por don Nicolás López, canónigo y, a continuación, como el día anterior, de ocho y media a nueve y media, parroquia de Nuestra Señora de las Nieves; de nueve y media a diez y media, congregaciones marianas y de diez y media a seis de la mañana, Adoración Nocturna.

Martes.— De seis a siete, Seminario de San Jerónimo; de siete a ocho, parroquia de San José Obrero; de ocho a diez, San Cosme; de diez a once, coro capitular; de once a dos, San Lesmes; de dos a tres, Seminario de San José; de tres a cinco, San Gil; de cinco a seis, La Anunciación y de seis y media a siete y media, San Julián.

A las siete y media final de la función, predicando el magistral, don Angel Cigüenza y concluyéndose con procesión, bendición y reserva, en la que oficiará de pontifical nuestro Reverendísimo Prelado.

ATENCION BURGOS

Especialidad en Trabajos de Cementerio, en piedra de granito de Segovia, en bloque, pulido o labrado, en diferentes gruesos.

LLAMENNOS, LES VISITAREMOS

JOSE RAMON VAZQUEZ

Talleres y domicilio: Carretera San Rafael, 60.

Teléfonos T. 3405 - D. 4777 — SEGOVIA

★ LA BOLSA ★

MADRID

(Información facilitada por el Banco de Santander).

Terminó la semana con una sesión de idénticas características a las de días pasados.

CORROS

BANCARIO. — Alguna demanda para Banco Exterior. Equilibrio en Central y Zaragozano así como Crédito Navarro. Papel en Banesto, Santander, Bilbao, Hispano, Ibérico, López Quesada, Mercantil, Popular, Rural, Fomento, Bankunión, Urquijo, Vizcaya y Valencia.

ELECTRICO.— La posición al cierre sigue siendo claramente de tono vendedor.

ALIMENTACION Y TEXTIL. — Alguna demanda para Azucarera.

INMOBILIARIO Y DE LA CONSTRUCCION. — Equilibrio en Inmobiliaria Metro y Cristalería Española. Demanda para Vallehermoso al cierre, papel en Dragados, Encinar, Urbis, Valderribas y Urbanizadora Metro.

MINERO. — Papel en Ponferrada y Felguera.

INVERSION MOBILIARIA.— Demanda para Mobinter y Fibansa. Equilibrio en Ceivasa. Papel en Cartisa y General de Inversiones.

QUIMICO. — Demanda para Cros, Resinera y Española del Oxígeno. Papel en Petróleos, Energía, Petroliber, Insular y Unquinesa.

SIDERURGICO. — Demanda para Auxiliar y Santa Bárbara, así como para Citroen. Papel en Hornos, Tudor, Zinc, Trans mediterránea y Nueva Montaña. Equilibrio en Fasa, Santa Ana, Seat y Material.

VARIO. — Papel en Campsa, Tabacalera, Astilleros, Fénix y Galerías, Equilibrio en Metro. Algún papel para Telefónica.

COTIZACIONES

BANCOS.— Santander, 791; Exterior de España, 430; Central, 837; Español de Crédito, 726; Hispano Americano, 736; Ibérico, 724; Popular, 77; Fomento, 600; Bilbao, 807; Vizcaya, 757; Mercantil, 812.

ELECTRICAS.— Electra de Viesgo, 222; Eléctricas reunidas de Zaragoza, 114,50; Fecsa (de 5.000), 237; ídem (de 1.000), 241; Fenosa, 178; Hidroeléctrica Cantábrico, 224; H. Española, 245; Iberduero, 294,50; Sevillana de Electricidad, 228; Unión Eléctrica Madrileña, 224,50; H. Cataluña, 202.

VARIAS. — El Aguila, 307; Azucarera Española, 167,50; Ebro, 652; Dragados y Construcciones, 611; Encinar, 248; Inmobiliaria Metropolitana, 268; Urbis, 300; Cartisa, 521; Fibansa, 428; Duro Felguera, 805; Los Guindos, 69; Ponferrada, 204; Campsa, 297; Tabacalera, 254; Cros, 209; Energía e Industrias Aragonesas, 200; Explosivos, 294; Hidro Nitro, 148; Española de Petróleos, 400; Fénix, 728; Hornos de Vizcaya, 100,50; Seat, 501; Auxiliar de Ferrocarriles, 146; Metalúrgica Santa Ana, 105; Fasa, 230; Santa Bárbara, 62; Española del Zinc, 140; Telefónica, 279,50; Sniace, 168; Metro Madrid, 203; Petroliber, 213; Mobinter, 170; Galerías Preciados, 346; Ceivasa, 538.

CUPONES.- Banco Central, 509; Popular, 103.

BILBAO

BANCOS. — Vizcaya, 760; Bilbao, 805.

Banco de Santander

BANCA BOLSA CAMBIO

Espolón, 12

REPRESENTANTE

Establecido con local comercial precisa importante empresa hispano-alemana para la venta de:

—Carritos de almacenaje.
—Carretones industriales 1 a 200 Tm.
—Traspaletas.
—Carretillas elevadoras manuales y eléctricas.
—Vehículos especiales de carretera.
—Containers y equipo de manipulación, etc.
—Escribir apartado 676 (MF). — MADRID.

Magníficos PISOS

en calle Vitoria y Carretera Villimar

BURGOS

SALON-COMEDOR • 3 DORMITORIOS • AMPLIA COCINA • BAÑO • ASCENSOR

POR TERMINACION DE NUESTROS PRIMEROS BLOQUES UNICA OPORTUNIDAD!!

COMPRE SU PISO ¡¡LLAVE EN MANO!! y páguelo en Regimen de Alquiler

GRAN OCASION PARA INVERSIONISTAS

INFORMACION Y VENTA

VIVIENDAS CASTILLA, S. A.

VITORIA, 245 - TEL. 20 05 23 - BURGOS

FINCAS ORTIZ

Gregorio Balparda, 3 - Tel. 31 04 22
Andrés Larrazabal, 3 - Tel. 27 82 03 (LAS ARENAS)
BILBAO

Rodríguez San Pedro, 2
despacho, 512 - Tel. 223 02 54
MADRID

†

LOS JOVENES

FRANCISCO VARAS SANTAMARIA

— Y —

CONCEPCION ALZAGA NAVARRO

Fallecieron en el día de anteayer, a los 26 y 24 años de edad, habiendo recibido los Auxilios Espirituales

D. E. P.

Sus apenados padres, don Licerio Varas y doña Carmen Santamaría; don Francisco Alzaga y doña Cecilia Navarro; hermanos, doña María del Carmen y doña Julia Varas Santamaría y don Isaac, doña Josefa, don José Luis, don Domiciano, don Francisco, don Benjamín, doña Elisa y don Angel Alzaga Navarro; hermanos políticos, tíos, primos y demás familia

RUEGAN una oración por sus almas.

Las honras fúnebres y funeral se celebrarán en la iglesia parroquial de SAN PEDRO DE LA FUENTE, HOY, SABADO, a las DOCE y acto seguido la conducción al Cementerio de San José.

Burgos, 20 de Febrero de 1971.

"La Cruz"

M.E.C.D. 2017

actualidad BURGALESA

MOVIMIENTO DEMOGRAFICO.— Durante el día de ayer se verificaron en el Registro civil las siguientes inscripciones:

Nacimientos: Valentín Martínez Fuente, Felipe Sánchez Trimiño, Francisco Javier Lozano Cogollos, María del Carmen del Pino Navarro, Miguel Angel Martínez Santidrián, María Teresa Ríos Mardones, María de los Angeles García Eraña, Alfonso Avilés García.

Matrimonios: Don Andrés de Andino de Francisco Blanco con doña María Begoña Rodríguez del Río, hoy a la una, en la capilla del Santísimo Cristo de Burgos (Catedral); don Sulpicio Alonso Ovejero con doña Begoña Rodrigo Cebrecos, mañana, a la una, en San Nicolás de Bari; don Juan Jesús Serna Medina con doña Trinidad Fernández Asturias hoy, a la una y media en San Lorenzo.

Defunciones: Concepción Alzaga Navarro, de Cubillo del Campo, 24 años, Francisco Varas Santamaría, de La Línea de la Concepción, 26 años, Francisco Salinas 47; Carmen Cuesta Galán, de Guadalajara, 76 años, Fernán González, 20; Hilaria Sáez Montes, de Villamiel de la Sierra, 76 años, Barriada Inmaculada C-4; Epifanía Arroyo González, de Gumiel del Mercado, 70 años y Bernarda Alonso Arribas, de Covarrubias, 85 años, Santa Clara 53.

FARMACIAS DE GUARDIA. — Cuñado, Plaza de Primo de Rivera, 2; Tomás, Concepción, 12 y De Castro, Arzobispo de Castro, 1.

PREMIO A FRIAS. — El «Boletín Oficial del Estado» correspondiente al pasado jueves publica la Orden del Ministerio de Educación y Ciencia por la que se otorgó a Frías un premio de 250.000 pesetas en el concurso de premios de embellecimiento y conservación de los municipios de menos de 15.000 habitantes declarados conjuntos histórico-artísticos.

BENEFICIOS FISCALES. Por Orden del Ministerio de Agricultura, publicada en el «Boletín Oficial del Estado» de fecha 18 del actual se conceden los beneficios fiscales correspondientes a la acción concertada por la producción de ganado vacuno a numerosas empresas de toda España, entre las cuales figuran las de D. Custodio Gutiérrez García y D. Domingo Gutiérrez Medina, de Villagutiérrez; D. Angel García Arlanzón, de Salas de los Infantes y D. Ursicino Maestro Ramos, de Grijalba.

EL CUPON PRO-CIEGOS. En el sorteo celebrado en el día de ayer resultó premiado con 1.250 pesetas el número 885 y con 125 pesetas todos los números terminados en 85.

BOLETIN METEOROLOGICO comprensivo de los datos facilitados ayer por el Servicio Meteorológico del Instituto de Enseñanza Media femenino:

Barómetro. — A las ocho de la mañana, 690,6; a las dos de la tarde, 692,0; a las siete de la tarde, 691,4.

Temperatura ambiente. — Máxima, 12,6 grados a las 14,45 horas; mínima, 1,4 grados a las 5.

Dirección y velocidad del viento. — A las ocho de la mañana, S—4 kilómetros por hora; a las dos de la tarde, E—6 kilómetros por hora; a las siete de la tarde, E—11 kilómetros por hora.

Lluvia: inapreciable.

Humedad: 66 por ciento.

Del DIARIO DE BURGOS correspondiente al día 20 de Febrero de 1941

EN sesión celebrada ayer por el Ayuntamiento, se acordó ofrecer terrenos y medios económicos para construcción, en la zona del "Dos de Mayo", de un edificio de nueva planta, destinado a la Academia de Ingenieros. Asimismo se decidió dar el nombre de D. Valentín Palencia, a la calle de la Subida de Saldaña.

El gobernador civil ha iniciado, con mil pesetas, una suscripción pro-damnificados por la catástrofe de Santander.

LA temperautra máxima de ayer fue de 4,6 y la mínima de 0,0.

NOTICIAS de Madrid dan cuenta de que ayer nevó en la capital de España. Como consecuencia del temporal, han quedados cerrados al tráfico los puertos de Somosierra y Guadarrama.

Nuestros teléfonos:

Redacción: 201280.
Administración: 207148.

Cine CALATRAVAS

Estrena HOY

¡UN RELATO DE VIBRANTE EMOCION, ACCION E INTRIGA, en el siempre legendario e incomparable "OESTE"!

ROBERT MITCHUM, ANGIE DICKINSON al frente de un reparto que confirma la categoría de este film del OESTE AMERICANO.

Sesiones: 5,30 - 7,45 y 10,45

(Mayores de 18 años)

20 y 21 de Febrero

A MADRID

FIN DE SEMANA

Salida:
Sábado, 3,30 tarde
Facilitamos Hotel

A VALENCIA

Fallas y fiestas

Varias salidas con y sin Hotel.

Viajes Clunia

AG. V. G. B. 134
PALOMA, 25
Teléfono 206633

SEGUNDO CICLO CINEMATOGRAFICO

organizado por el Cine-Club Aula 13 y patrocinado por la Obra Cultural de la

CAJA DE AHORROS MUNICIPAL

Sábado, día 20
A las 7'45

Proyección de la película francesa

L'ATALANTE

de Jean Vigo

Con presentación y coloquio a cargo de D. René Bettini (cineasta)

Salón: Aula de la Cultura de la Caja.

Inscripciones: Oficinas Centrales de la Institución - Galerías Mainel y boutique "Dorothy and Peter"

Se arriendan dos locales de 200 m2

cada uno. Tratar con Sebastián Ortega. General Mola. BRIVIESCA

CAFETERIA
ISLA
le ofrece sus servicios para:
* INAUGURACIONES
* LUNCH
* BAUTIZOS
* BANQUETES
CAFETERIA
ISLA
SERVICIO A DOMICILIO
TELEFONO: 205982

Cine Condal

(El local que nunca defrauda ofreciendo siempre los más seleccionados programas)

HOY un programa portentoso

EL GRANDIOSO ESTRENO de TEMPORADA en CINEMASCOPE y COLOR

y

La máxima sensación del pasado año en TODD-AO y COLOR

Lee Van Cleff y Giuliano Gemma

— en —

EL DIA DE LA IRA

El super - western de más violencia y acción que jamás haya Vd. visto.

CONDECORACION PARA UN GANGSTER

Producida por MASAICHI NAGATA

PRESIDENTE DE

CINEMASCOPE - TECHNICOLOR

DIRECTOR: UMEJI INOUYE

Continua de 4 a 1
(Mayores 18 años)

CARTELERA DE ESPECTACULOS

AVENIDA. — Hoy, 5,30, 7,45 y 10,45. Un estreno de excepción. Una apasionante historia de amor, un grandoso espectáculo en Todd-Ao 70 mm. **«El dedo en la llaga»** (3). George Hilton. Klaus Kinsky. Dura, amarga, emocionante. Mayores 18.

CALATRAVAS. — 5,30, 7,45 y 10,45. Apasionante estreno, color. Robert Mitchum, Angie Dickinson en **«¡Pistolero!»** (s. c.). Un reparto que confirma la categoría de esta moderna versión del «Oeste». Intrigas. Suspense. Autenticidad. Realismo. Mayores 18.

COLISEO. — Hoy, de 4 a 1. Un programa inigualable. **«20.000 dólares por un cadáver»** (s. c.). Estreno excepcional. Michael Rivers. Un «western» auténtico, excelente y **«Bouna sera señora Campbell»** (3). Gina Lollobrígida. Volcánica. Deliciosa. Mayores 18.

CONDAL. — Continua de 4 a 1. Hoy un programa portensoso. Grandioso estreno de temporada. **"Condecoración para un gangster"** (3), en Cinemascope-Color y **"El día de la ira"** (s. c.). Todd-Ao y color. Lee Van Cleef, Giuliano Gemma. Mayores 18.

CONSULADO. — **«Cándida... pero no tanto»** (s .c.). Bárbara Ferris, Harry Andrews. Grandioso estreno de una sonriente, deliciosa y atrevida comedia. Cada vez que se enamoraba ¡le sucedía lo mismo! 5,30, 7,45 y 10,45. Mayores 18 años.

CORDON. — 5,30, 7,45 y 10,45. (2.ª semana ¡con éxito total!). A petición, prorrogamos el divertido estreno **«No desearás al vecino del 5.º»** (4). Technicolor. Alfredo Landa en un papel «muy especial» en una comedia desternillante. ¡Un «lío» fenomenal! Mayores 18 años.

DUCAL. — Hoy, de 4 a 12, programa monstruo: **«La revolución de las mujeres»** (3). Un estreno sensacional. Una explosión de carcajadas y **«La ametralladora»** (3). John Ydeland. Toda la violencia del «western» y la mejor intriga. Mayores 18 años.

GOYA. — Gran estreno, color. **«Sucedió a las doce y media»** (s. c.). Curd Jürgens. En los bajos fondos del puerto de Hamburgo el cine alemán nos descubre una intriga criminal de alto nivel. Noches de tentación, de intriga. 5,30, 7,45 y 10,45. Mayores 18 años.

GRAN TEATRO. — A las 5,15, 7,45 y 10,45 noche. Hoy, ¡sensacional acontecimiento! Kirk Douglas y Christine Kaufmann en un film realista, emocionante e ¡impresionante! **«Ciudad sin piedad»** (3). Una producción «United Artists» en exclusiva. Mayores 18 años.

REX. — Hoy, de 4 a 10, gigantesco doble: **«Alambradas de violencia»** (2). Anthony Steffen. El «western» de acción más intensa y escalofriante emoción. Y **«Atraco a la inglesa»** (2). Michael Crawford. Salvaje, pero divertido. Mayores de 14 años.

TIVOLI. — 5,30, 7,45 y 10,45. Gran estreno dramático-policíaco ¡lleno de acción!: **«¡Ahora me llaman señor Tibbs!»** (3). Una nueva y formidable interpretación del siempre genial Sidney Poitier, con Bárbara Mc Nair y Martín Landau. Color-Luxe. (Mayores 18).

M.E.C.D. 2017

RELEVO EN LA ALCALDIA Y JEFATURA LOCAL DE ROA

El gobernador civil dio posesión al nuevo alcalde don José Luis Zanetti, que sustituye a don Claudio Calvo

Se inauguraron diversas obras por un importe superior a los veinte millones de pesetas

Roa.—(De nuestro redactor enviado especial J. Salgado).—Roa vivió en la tarde de ayer una jornada que quedará inscrita en los anales de su historia. Satisface ser testigo del amor de un pueblo para con su regidor. Y todavía agrada mucho más comprobar que este regidor ha llevado a buen puerto la nave de su municipio durante más de un cuarto de siglo. Toda una vida dedicada al servicio al bien común. Y la comunidad, con absoluta unanimidad, rinde tributo a su alcalde cada vez que su nombre se pronuncia. Eran sinceros y espontáneos, entrañablemente cariñosos, los aplausos que en honor de Claudio Calvo Fernández hacían sonar las manos rugosas y callosas de los hombres, mujeres y niños que habitan la altiplanicie que domina la fértil vega que el Duero riega a su paso por la noble y brava villa de Roa. Sin hipérbole, aseguramos que el pueblo de Roa se encontraba presente junto a su alcalde en el emotivo momento del relevo, después de 26 años de eficaz labor.

Pero como si esto fuera poco —y quizá aquí es donde radique la mayor grandeza de Roa y de Claudio Calvo Fernández— el vecindario estaba también —como un solo hombre— junto a su nuevo regidor: José Luis Zanetti Cristóbal.

INAUGURACION DE IMPORTANTES OBRAS

Para inaugurar las últimas obras que durante su mandato ha llevado a feliz término el alcalde saliente, llegó a Roa, a las seis de la tarde, el gobernador civil y jefe provincial del Movimiento, don Federico Trillo-Figueroa y Vázquez. La primera autoridad —que procedía de Madrid— hizo el viaje en compañía del presidente de la Diputación, don Pedro Carazo Carnicero y del subjefe provincial del Movimiento, don Felix de Echevarrieta.

A su llegada fueron recibidos en la plaza de la villa por el pueblo en masa presidido, por su alcalde, al frente del Ayuntamiento y las demás autoridades locales, así como el nuevo alcalde, don José Luis Zanetti. Desde Burgos se habían desplazado a Roa el delegado provincial de Agricultura, don Agustín Alvarez; delegado de Acción Política local, don Jesús Zaldívar; procurador en Cortes por los Municipios, don Isaac Rubio; diputado provincial, señor Tobalina; secretario de la Diputación, don Jesús Martínez; lugarteniente de la Guardia de Franco, don Avelino García; inspectores del Movimiento, don Amancio Hernando Alcubilla y don Juan Ríos Suárez y consejero provincial del Movimiento, don Luis Ruiz. Igualmente se econtraban presentes los alcaldes de la comarca al frente de nutridas representaciones de sus respectivos municipios, así como el alcalde de Aranda de Duero y el magistrado jubilado, D. Filiberto Arrontes.

Tras los saludos protocolarios, la comitiva oficial, seguida de todo el vecindario, se dirigió al lugar donde se alza el nuevo grupo escolar de ocho grados y cuyo presupuesto de edificación supera los cinco millones de pesetas.

El grupo escolar fue bendecido por el párroco de Roa, don Zacarías Delgado Esteban y a continuación fue inaugurado por el gobernador civil y jefe provincial del Movimiento, recorriendo detenidamente las dependencias del grupo escolar, que le fueron detenidamente explicadas por don Claudio Calvo.

Luego se bendijeron e inauguraron las cuarenta viviendas construídas por la Cooperativa "San Isidro" cuyo presupuesto total es superior a los quince millones de pesetas.

Tras ser visitada detenidamente una de las viviendas, el gobernador civil y autoridades se desplazaron hasta el lugar donde se ha construído la estación elevadora de la ampliación del depósito de agua, que tras de ser bendecida por el párroco, fue puesta en marcha por el gobernador civil y jefe provincial del Movimiento, señor Trillo-Figueroa y Vázquez. Dicha estación tiene capacidad de elevación de 15 litros por segundo y su coste es de millón y medio de pesetas.

Posteriormente, la primera autoridad de la provincia visitó los talleres de la cooperativa de confección de ropa en la que bajo la dirección del párroco trabajan 40 señoritas de Roa.

ACTO DE RELEVO EN LA ALCALDIA Y JEFATURA LOCAL

Tras proceder a la inauguración de las obras citadas, el gobernador civil se dirigió al salón de cine de la parroquia, donde tuvo lugar el acto de relevo. El amplio salón fue insuficiente para acoger a los raudenses que acudieron, pudiendo afirmarse que asistió la inmensa mayoría de los habitantes de Roa.

Abierta la sesión, que presidió el gobernador civil y jefe provincial del Movimiento con las demás autoridades anteriormente citadas el secretario de la Corporación dio lectura a las órdenes de cese en el cargo de alcalde y jefe local del Movimiento de don Claudio Calvo Fernández y de nombramiento para sucederle a favor de don José Luis Zanetti Cristóbal.

El pueblo en masa aplaudía a rabiar cada vez que el secretario citaba el nombre de Claudio Calvo Fernández.

Tras la lectura, prestó juramento de sus cargos don José Luis Zanetti Cristóbal, cuya fórmula final rubricó el gobernador civil. El solemne acto fue seguido por el público puesto en pie y subrayado con una gran ovación que se repitió en el momento en que la primera autoridad de la provincia entregaba los atributos de su cargo al nuevo alcalde que se hizo estruendosa el momento en que el gob nador civil y jefe provinc del Movimiento abrazó a Claudio Calvo Fernández

Volvieron los aplausos atronar la sala en el mento en que el alcalde liente se puso en pie p pronunciar unas breves labras. "Soy sensible a emoción y estos momen son para mí altamente e tivos". Si me lo perm —continuó diciendo— no a hacer historia de esto años y ocho meses que de alcalde. Se refirió l al momento de su nom miento por el entonces bernador civil, don Ma Illera Lago, al que de como falangista al ser de España. "Traté —d de no aceptar el cargo, ese magnífico hombre fue Manuel Illera me venció de que debía a tar el cargo para mejor vir a la Patria y a Roa tú amas a España, s eres falangista, si tú qu a Roa debes aceptar el go. Y acepté porque am España, porque soy fa gista y amo a Roa". Yo bía —dijo más adelante— ingrato que es el puesto, p mi padre fue alcalde dur te la República. Acepté afán de servicio y él e tonces —dijo— hombre ven, con el pelo rubio de el cargo con el pelo blan y envejecido. Pero estoy o gulloso de haber sido alcal de de Roa y si el relevo h tardado tanto en producirs ha sido debido a vosotros Mi lema —continuó diciendo— ha sido el orden y de ahí hemos partido para realizar las obras que todos conocéis. He sufrido con los que sufrían y he gozado con los que gozaban. Si alguno se siente molesto por las ordenanzas municipales, pido perdón. Mi intención ha sido servir el bien común y engrandecer a Roa.

Finalizó su intervención dirigiéndose al nuevo alcalde y diciendo: "me tiene a tu disposición, cuentas con mi absoluto respeto, mi amistad y con mi entrega, pero como un simple soldado de filas, al servicio de nuesro pueblo como nos mandara José Antonio y nos da ejemplo el Caudillo. A todos vosotro mis queridos amigos —dijo dirigiéndose al vecindario— os pido que nos unamos alrededor de nuestro alcalde y cada uno de nosotros, en su parcela, continuemos trabajando por y para Roa, que es el mejor modo de servir a España.

Una ovación que duró casi cinco minutos acogió la intervención de don Claudio Calvo Fernández, con el público puesto en pie.

PALABRAS DEL NUEVO ALCALDE

Hecho el silencio, se levantó a hablar el nuevo alcalde y el pueblo le acogió con una gran ovación.

Don José Luis Zanetti comenzó agradeciendo la confianza que en él se depositaba, aceptando con espíritu de servicio su designación como alcalde y jefe local del Movimiento. Agradeció la presencia en el acto de cuantas personas de Burgos y los pueblos limítrofes se habían desplazado a Roa para asistir a la despedida a don Claudio Calvo, al que felicitó y de quien dijo que ra ejemplo para todos.

Dirigiéndose a sus convecinos pidió la colaboración de todos para trabajar por el engrandecimiento de Roa, solicitando del gobernador que las gestiones de Roa sean atendidas con el mismo entusiasmo que viene poniendo de

prolongó durante varios minutos acogió la intervención del nuevo alcalde de la villa.

DISCURSO DEL GOBERNADOR CIVIL

Cerró el acto el gobernador civil y jefe provincial del Movimiento, don Federico Trillo-Figueroa y Vázquez, quien comenzó expresando su satisfacción por asistir a tan solemne como magnífico acto de relevo. Afirmó que si Claudio Calvo cesaba era porque él lo había pedido y le definió como hombre de bien, llano, sencillo, laborioso y simpático (aplausos). Claudio —siguió diciendo— se va de la Alcaldía porque quiere. Me lo pidió hace ocho mese e insistió en que el momento era el oportuno. Veintiséis años son muchos años en la vida de un hombre y su obra es francamente fecunda. En mí —dijo didigiéndose al alcalde saliente— tendrás siempre un camarada, un amigo y un hombre que esté donde esté reconocerá siempre tus inestimables servicios. Los aplausos —siguio diciendo— de tu pueblo son la mejor medida de que sus hombres estan contigo y de que te marchas por la puerta grande. No te decimos adiós, ni siquiera hasta luego porque contamos y contaremos contigo mientras tengas vida para el mejor servicio a España.

Refiriéndose luego al nuevo alcalde, dijo que le había propuesto el propio Claudio y que del acierto de su nombramiento daban fe los aplausos unánimes que el pueblo le había dispensado. Le señaló la importante tarea que tenía que cumplir y le pidió que tuviera siempre presente que la autoridad se daba para servir. Se refirió por último a la importancia del Municipio y dentro de éste a la que habían adquirido los Consejos locales del Movimiento.

Terminó vitoreando a España y a Franco, vítores que fueron unánimemente con-

DEUTZ

NUEVA SUCURSAL Y SERVICIOS

Carretera de Irún, Km. 245'5
(Villafría) BURGOS
Tels. 21 91 49 - 21 91 33

CIA. ESPAÑOLA DE MOTORES DEUTZ OTTO LEGITIMO, S. A.
Avda. Pío XII, 100 - Teléfonos 202 22 40 - 202 32 40 - MADRID-16

M.E.C.D. 2017

INFORMACION OFICIAL

INFORMACION MILITAR

DESTINOS. — Infantería: Comandantes, D. Pedro Fernández Fernández, de disponible en Zaragoza y D. Francisco Pueyo Abós, del Regimiento Extremadura 13, a San Marcial número 7 y don Isidro Llorens Amores, disponible en Zaragoza a la Zona de Reclutamiento número 61, continuando agregado a la Academia General Militar hasta el 15 de Julio próximo; capitán, don Santiago Camarzana Villafruela, del Tercio Sahariano Alejandro Farnesio, IV de la Legión, al Regimiento Aragón número 17 (Málaga). Artillería: comandante D. Francisco Crespo Guillmain, disponible en Vitoria y capitán don Ricardo López García, disponible en Pontevedra, al Regimiento de Artillería de Campaña número 63; teniente, don Jesús Fidalgo Blas, del Regimiento 63, al C.I.R. número 13; teniente, don Rafael Fungueiriño Pérez, disponible en Burgos, al Regimiento 63, de cuya unidad pasa a la Sección de Movilización de la Subinspección de Baleares el teniente don Lorenzo Sanz Fúster. Brigadas: don Antonio Siliceo Calvo, del Parque de Burgos y don Manuel Tabares Cejudo, del Regimiento campaña 63, al Regimiento número 11; don Teógenes Ballesteros Megía, del Parque y Maestranza de Burgos al Regimiento número 12; don Luis Oliván Terroba, del Regimiento 63 al 46; don Gonzalo Pulido Marino, disponible en Madrid y don Vicente Roda Pozuelo, disponible en la tercera región, al Regimiento 62; y don Jaime Grauche Llinas, del Parque de Burgos al Regimiento mixto número 91. Sargentos: don Amado Bermudo Espinas, del Regimiento 63 al C.I.R. número 4; don Uldarico Peña Ruiz, del Regimiento 63 al Cuartel general de la brigada de Artillería para Cuerpo de Ejército y don José Gil Corral, del Regimiento 63 a la Compañía regional de Automovilismo de la octava región. Cuerpo de Suboficiales y C. A. S. E.: maestro armero don Damián Santamaría Gil, del Regimiento Acorazado de Caballería Pavía número 4, a San Marcial; sargento químico artificiero polvorista, don Angel Solís Garrote, del Parque de Zaragoza al de Burgos y sargento primero mecánico electricista de armas, don Rafael Acero Herguete, del Regimiento de Artillería A.A. número 74 al Hospital militar de la sexta región.

RETIROS. — A petición propia pasa a situación de retirado, causando alta en la escala de complemento, el practicante de primera, asimilado a teniente, del Cuerpo auxiliar de practicantes de Sanidad Militar, don José Bravo Cortabitare, del Hospital militar de Burgos, fijando su residencia en esta plaza.

Nuestros teléfonos:
Redacción: 201280.
Administración: 207148.

KEMI
SOLARIUM

Premio del Consejo Superior de Protección de Menores

A mediodía de ayer, el presidente de la Audiencia, don Antonio Gómez-Reino, efectuó, en su despacho oficial y en calidad de presidente de la Junta provincial de Protección de Menores, la entrega de un premio de cinco mil pesetas, otorgado por el Consejo Superior de dicha Obra, a don Jerónimo Prim del Amo Hidalgo, con motivo del reciente triple alumbramiento de su esposa. — He aquí el momento de la entrega del mencionado premio. — (Foto FEDE)

BARCELONA 20-2-71

	anterior	actual
MULTIFONDO	114.988	115.111
FONDO MPI	117.599	117.875

Edificio Edinco
Victoria, 17 5°D BURGOS

DELEGACION DIOCESANA DE ESCULTISMO

Pequeño "Jamboree" del Movimiento "scout" católico de Burgos

Se celebrará mañana en Fuentes Blancas

Este primer encuentro "scout" reunirá a todos los jefes, consiliarios y miembros de este Movimiento juvenil, con motivo de la conmemoración del nacimiento de Baden Powell, fundador de los "Boy Scouts".

El Movimiento "scout" católico, muy poco conocido en Burgos, está adquiriendo gran vitalidad, a pesar de estar casi en sus comienzos en su nueva orientación pedagógica como tal movimiento de adiestramiento, y de educación de niños y jóvenes.

Para conocerse mutuamente los ya numerosos miembros del escultismo burgalés en sus cuatro ramas de "lobatos", "rangers", "pioneros" y "rovers", de las diversas tropas existentes, se ha organizado por la Delegación diocesana de Escultismo, el primer encuentro scout". Constituirá sin duda, una jornada de hermandad y de alegría en medio de la Naturaleza como ya es tradicional en los grandes encuentros o "jamboree" de los "Boy Scouts".

Dará comienzo este encuentro con una concentración de los miembros del M. S. C., a las doce del mediodía y a continuación misa de campaña, concelebrada por el consiliario diocesano y los consiliarios de las diversas Ramas.

A las dos, comida de hermandad, para terminar con un gran fuego de campamento, con intervención de todas las tropas del escultismo burgalés, cantándose al final la tradicional despedida "scout".

Con este motivo se invita a todos los miembros del Movimiento "scout" católico y a sus familiares a participar en este día de campo, que tendrá lugar el próximo domingo en las praderas de Fuentes Blancas.

ROAMER
OF SWITZERLAND

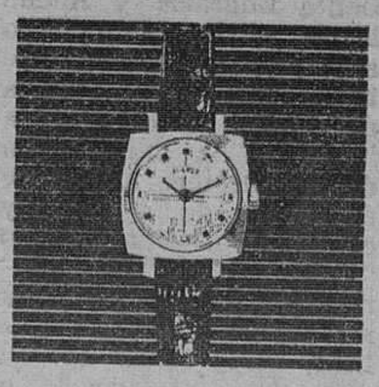

Anfibio 1502

Estilo tradicional, acabado perfecto y absolutamente sumergible. Fabricación patentada y exclusiva.

¿sabe Vd. ya lo que le ofrece Santana Clayson?

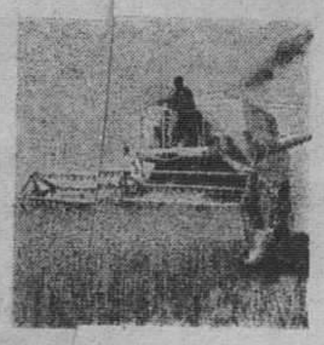

Concesionario:
AGRICASA
Caja de Ahorro Municipal, 3-5-7 / Telf. 20 45 33 - Burgos

Los servicios del
BANCO ESPAÑOL DE CREDITO
llegan a todos los lugares del Mundo

Capital: 6.910.711.875,00
Reservas: 7.901.775.428,07

REPRESENTACIONES
En AMERICA
ARGENTINA, BRASIL, CANADA, COLUMBIA, CHILE, EE. UU., MEXICO, PANAMA, PERU, PUERTO RICO, REPUBLI. DOMINICANA, VENEZUELA
En EUROPA
ALEMANIA, SUIZA, BELGICA, FRANCIA, INGLATERRA
En ASIA
FILIPINAS

BANESTO cuenta con una extensa organización de más de 600 oficinas repartidas por todo el país.

Sucursal de Burgos
Almirante Bonifaz n.º 15
Urbana - Burgos
Calle Miranda n.º 3

Sucursales en la provincia
Aranda de Duero — Briviesca — Lerma — Melgar de Fernamental — Miranda de Ebro — Pradoluengo — Roa de Duero — Villadiego — Villarcayo.
(Aprobado por el Banco de España con el número 6.693).

M.E.C.D. 2017

OBRAS DE MEJORA A CARGO DEL DISTRITO FORESTAL

Beneficiarán el turismo y las prácticas deportivas en diversas zonas de nuestra provincia

El "Boletín Oficial del Estado" acaba de hacer pública una resolución de la Dirección General de Montes, Caza y Pesca Fluvial por la que se anuncia concurso-subasta para obras de construcción en doce montes de los de utilidad pública de la provincia de Burgos. Con el fin de concretar y ampliar ciertos datos, nos hemos dirigido a las oficinas del Distrito Forestal, organismo que viene realizando una beneficiosa e ingente labor, a lo largo y ancho de nuestra geografía provincial.

Se trata de obras de afirmado y explanacion, cuyo importe se aproxima a los doce millones y medio de pesetas, que deberán ser realizadas en el año e ncurso.

Una de ellas afecta a los montes denominados Santa Engracia y Ahedo Pinar y llevará incluído el asfaltado del camino forestal que va de Huerta de Arriba a Neila. Otra implicará la explanación de la carretera que parte de Pineda de la Sierra y conduce al denominado "Valle del Sol". Y finalmente, por no extendernos a todos los trabajos a realizar, otras obras de explanación serán llevadas a cabo en la cima del puerto de Orduña, en los montes Dehesa Canales, Hoyalante y Santiago Nanclariz, de la pertenencia de Berberana y otros.

Si concretamos nuestra referencia a estas tres zonas es debido a que será precisamente en ellas donde se vean más favorecidos el turismo y los amantes de determinados tipos de deportes.

El bellísimo Valle de Valdelaguna, que ya experimentó notables mejoras en su electrificación y servicio de aguas, podrá ser cruzado por caminos asfaltados, que harán más agradable el desplazamiento de tantos cazadores y pescadores que acuden atraídos por la abundancia de caza mayor y de suculentas truchas. los amantes de los deportes de invierno tienen aquí escenarios maravillosos para el desarrollo de su actividad. Cierto que en este aspecto gozan de más popularidad las pistas de esquí del Esteralbo y de la "concha" del Pico Mencilla, a las que ahora se tendrá acceso prácticamente directo con las obras a realizar por el Distrito Forestal.

Y en cuanto a la zona del Valle de Losa, la explanación anunciada parte de la carretera de Burgos a Bilbao y conduce a parajes realmente extraordinarios, en los que está prevista la construcción de dos miradores: uno próximo al nacimiento del Nervión y otro con vistas a la ría, desde los que podrá contemplarse en toda su magnitud y belleza el espléndido panorama que se ofrece por doquier.

Estamos hablando de obras de construcción y mejoras, cuya realización agradecerán sin duda millares de deportistas burgaleses, y no será preciso mencionar —al menos por esta vez—, el aspecto exclusivamente forestal, porque de manera más o menos directa, nos consta a todos el mimo y esmero con que los funcionarios del Distrito Forestal cuidan los amplísimos, abundantes y productivos montes de nuestra provincia.

Hoy, sábado
su
Plato Combinado
en
CAFETERIA
OSAKA
(Espolón)

MAÑANA TEATRO «ALARIFE» EN VILLALMANZO

Mañana, domingo, el grupo de teatro «Alarife» se desplazará a la localidad de Villalmanzo, a fin de llevar a cabo dos actuaciones de teatro, una infantil, por la mañana, y otra para mayores, por la tarde.

Las dos representaciones tendrán lugar en los locales del teleclub de dicho pueblo. Este desplazamiento está motivado por la actuación, que subvenciona el Ministerio de Información y Turismo, dentro de la II Campaña de Teatro por los teleclubs de esta provincia.

Nuestros teléfonos:
Redacción: 201280.
Administración: 207148.

Se necesita
CHICO
en CALZADOS SIMON
Miranda, 17
(R. O. C. 165)

Son fuertes las incidencias de pseudo-peste aviar en Holanda y Gran Bretaña

Al parecer son debidas a un exceso de confianza de los avicultores al disminuir los casos a límites casi inoperantes

Hoy podemos ampliar las impresiones que dábamos hace quince días sobre las fuertes incidendencias de pseudo-peste aviar registradas en varios países de Europa occidental y Gran Bretaña, con respecto a las cuales, y ante el anuncio de ciertas importaciones de huevos procedentes de los Países Bajos, señalábamos —aunque por supuesto huelgue la advertencia— la necesidad de extremar las medidas de defensa de nuestras explotaciones.

Se nos indica que desde hace tiempo, la Oficina Internacional de Epizootias venía dando cuenta, en sus partes periódicos, de la presentación de focos más extensos que los normales de la enfermedad de Newcastle. Esta venía manifestándose de una manera aislada, pero normalmente con profilaxis vacunal y medidas higiénicas estaba reducida a límites sin trascencia.

En Holanda se ha recrudecido hasta el punto que, desde el 29 de Noviembre el número de focos semanales ha venido incrementándose desde 34 a 51, después a 74,80 y 120, para ir remitiendo después a 118-113 y 74, afectando fundamentalmente a granjas de pollos y pavos, para propagarse luego a otras explotaciones avícolas, por vías normales.

Parece que la rapidez de esa propagación se debe a que la vacunación preventiva que venía efectuándose con carácter voluntaria en años anteriores, ha quedado desatendida por falta de medios coercitivos. Los avicultores han venido paulatinamente desentendiéndose, y confiándose, porque en el país las incidencias se habían producido a límites casi inaparentes. Por lo tanto, el exceso de confianza lo han pagado los dueños de granjas con un retroceso espectacular del estado sanitario de las mismas. Esto mismo es lo que ha ocurrido en Gran Bretaña.

Y surgen las medidas de defensa en las sanciones importadoras de productos agrícolas de aquella procedencia. Concretamente, Alemania occidental ha prohibido la entraba de huevos y pollitos procedentes de Holanda, mientras que éste último país ha puesto en práctica un plan de lucha, comenzando por prohibir la organización de exposiciones y mercados de gallináceas, **patos,** pavos y ocas. El transporte de pollos y patos vivos tendrá que estar amparado por certificado veterinario en el que se justifique que en el momento de lembarque ha sido reconocida la explotación de que se trate, sin que se haya notado síntomas clínicos de la enfermedad. A todo lo anterior se aade el sacrificio y destrucción de aves en las granjas afectadas, medidas de vacunación y prohibición de importar loros y psitacides—periquitos, cacatúas, etcétera— que puedan transmitir la enfermedad.

Por lo que a España se refiere, la avicultura está amparada por medidas de profilaxis sistemática y con vacuna de producción nacional, que está considerada como de alta calidad. De esta manera se mantiene a raya la aparición de la seudo-peste. Ahora b[illegible] estamos importando h[illegible] vos de Holanda, y [illegible] que suponer que ello [illegible] hace con las máximas [illegible] rantías saitarias.

Fiebre aftosa.— Tenemos referencia de que [illegible] halla en preparación un[illegible] vacuna contra la fiebre aftosa o glosopeda, de la que están produciéndose focos con más frecuencia de lo que fuera de desear. Pero aparte de la obligatoriedad de vacunar, es preciso llevar al ánimo de los ganaderos el convencimiento sobre la absoluta necesidad de practicarla. Existe, según se nos dice también, el propósito de que tal vacunación se lleve a cabo en un plazo lo más corto posible para conseguir rápidamente un alto nivel de animales inmunizados que impidan la permanencia de focos aislados y su continuidad en el tiempo y en el espacio ganadero.

Posiblemente, y como continuación de esa campaña, y una vez que se compruebe la desaparición de los focos que vienen registrándose, se lleve a cabo, allá para el otoño, otra destinada a consolidar la inmunidad lograda con la que ha de llevarse a cabo en la primavera.

Quizás se proceda, por primera vez, a vacunar contra la fiebre aftosa al ganado porcino reproductor, en vista de los buenos resultados de la vacuna experimental que fue utilizada el año pasado.

¡la más joven y más potente!

¿Qué quiere usted de una furgoneta?
Que sea joven, moderna, ágil.
Y que sea potente.
Por eso prefiere la EBRO.
Realmente, la furgoneta EBRO tiene
el brío alegre de un joven potro
de carreras. Gran poder de maniobra.
Gran capacidad de carga y gran rapidez.

¡Es única!
Y además, su extraordinaria potencia.
Gracias al potente motor Perkins,
famoso en el mundo, la furgoneta EBRO
es veloz y resistente, poderosa.
¡Y apenas consume!

¡Ponga a prueba una furgoneta EBRO!

furgoneta EBRO
la potencia joven

UN PRODUCTO DE MOTOR IBERICA S. A.
Con el fabuloso servicio de los concesionarios EBRO en toda España.

Concesionario en Burgos
PALACIOS AUTO-AGRICOLA, S. A. Merced, 5 Tel. 20 47 00 BURGOS

M.E.C.D. 2017

Delegación provincial de la Juventud

XXV CONCURSO PROVINCIAL DE FORMACION PROFESIONAL, INDUSTRIAL Y ARTESANA

La Delegación nacional de la Juventud, de conformidad con lo acordado en el Pleno del Comité Nacional de los Concursos de Formación Profesional Industrial y Artesanía, ha dispuesto convocar el XXV Concurso Juvenil que se celebrará durante el año 1971. Dicho Concurso comprenderá tres fases: provincial, de sector y nacional.

A tales efectos se dictan las siguientes bases:

Podrán tomar parte en este Concurso todos aquellos jóvenes españoles que lo soliciten del Comité provincial a través del Centro de Formación Profesional o empresa a que pertenezcan.

Los Concursantes se agruparán en dos categorías para la realización de los ejercicios de taller, en atención a su edad, en la siguiente forma:

Constituirán la Categoría "A" los nacidos en los años 1952, 53 y 54.

Formarán la Categoría "B" los nacidos en 1955 y siguientes.

Serán objeto de competición, en la fase procincial, las siguientes especialidades:

Rama del Metal (Mecánica y Metalurgia). — Ajuste, calderería, cerrajería artística, construcciones metálicas, chapistería, delineación industrial, forja, fresa, matricería, mecánica de precisión, moldeado de función, relojería, soldadura eléctrica por arco, soldadura oxiacetilémica y torno.

Rama de Electricidad. — Bobinado, electromontaje, instalaciones eléctricas para la construcción, ajuste, montaje de dispositivos electrónicos y reparaciones de radio y televisión.

Rama de Artes Gráficas.— Encuadernación, linotipia, grabado y tipografía.

Rama de Madera. — Carpintería de taller, ebanistería, modelista de fundición y talla en madera.

Rama de la Construcción.— Albañilería, fontanería, delineación de la construcción, moldeado y vaciado de escayola y pintura de la construcción.

Rama de la Piel. — Patronista, modelista de zapatería, zapatería.

Rama de Joyería. — Joyería, orfebrería.

Rama de Vestuarios. — Sastrería.

Rama de Servicios. — Peluquería de señoras, peluquería de caballeros.

Tanto en una como en otra, podrán participar concursantes de ambos sexos que reúnan las condiciones de edad que se determinan en la presente convocatoria.

FASE DE SELECCION

Previo a la realización de la Fase provincial, las empresas y centros que participen en ésta, llevarán a cabo unas pruebas de capacidad entre sus alumnos para designar a aquellos que les han de representar en la Fase provincial.

FASE PROVINCIAL

Podrán inscribirse para tomar parte en este Concurso, todos los jóvenes españoles que reúnan las condiciones de edad y pertenezcan a empresas y centros de Formación Profesional. Para formalizar esta inscripción, lo solicitarán del Comité provincial a través de la Delegación provincial de la Juventud en el modelo de instancia que se proporciona, acompañado de dos fotografías tamaño carnet, justificante de la edad "fotocopia del carnet de Identidad, partida de nacimiento, Libro de familia) y certificado del centro o empresa interesada La fecha de presentación de la instancia finalizará el día 10 de Abril próximo.

PRUEBAS DE TALLER

Una vez en poder del Comité provincial de las instancias de los aspirantes a participar, se les convocará para realizar las pruebas de taller correspondientes.

Los ejercicios para las pruebas, confeccionadas por el Comité nacional, serán entregadas a los concursantes en el momento de la prueba, así como los ejercicios teóricos, si se estiman oportunos, si bien sólo se tendrá en cuenta en determinados casos especiales.

Por parte de los centros participantes, se pondrá a disposición del Comité el personal que éste recabe para que la realización de los ejercicios resulten idóneos a través de la vigilancia que se determine.

PREMIOS

Los premios provinciales, tanto de carácter honorífico como en metálico serán creados por el Comité provincial, uno para cada especialidad y categoría, en cuantía proporcionada a la dificultad de los ejercicios y al número de concursantes presentados, siendo de 300 a 750 pesetas según los casos.

Todos los concursantes que resulten proclamados campeones en su especialidad, quedarán seleccionados para tomar parte en la fase de sector que se celebrará en la capital que se determine a mediados de Julio del corriente año.

MINISTERIO DE AGRICULTURA

III DEMOSTRACION INTERNACIONAL DE LABOREO MECANIZADO

en la provincia de

PALENCIA

Organizada por la

DIRECCION GENERAL DE AGRICULTURA

EL DIA 26 DE FEBRERO DE 1971

LUGAR DE LAS PRUEBAS:
Finca "La Nava", del término municipal de BAQUERIN DE CAMPOS (Palencia).
ACCESOS:
Kilómetro 30 de la carretera N-610 Magaz de Pisuerga - Palencia Becilla de Valderaduey.
HORARIO DE LA DEMOSTRACION:
De 10 de la mañana a 2 de la tarde.
—Arados de desfonde, arados topo y subsoladores.
—Arados de alzar y de cohecho de vertederas y discos.
—Gradas, cultivadores, rotocultores, etc.
PARTICIPAN: MAS DE 60 EQUIPOS TRACTOR-APERO de todas las envergaduras trabajando real y simultáneamente sobre 50 hectáreas de rastrojo.

¡AGRICULTORES!

Acudid a esta DEMOSTRACION y podréis observar la calidad y rendimiento de la más moderna maquinaria para el laboreo.

ORGANIZAD vuestro VIAJE COLECTIVO a través de las HERMANDADES y Agencias de EXTENSION AGRARIA de vuestra zona.

Importante Empresa de Electrónica
PARA SU DELEGACION
EN BURGOS
PRECISA.

TECNICOS RADIO T. V.

con carnet de conducir

Interesados personarse de 11 a 13 horas en Concepción. 14. bajo. martes. miércoles. jueves. viernes.
Preguntar por SR. CALATAYUD.
(ROC. núm. 108)

AUTOS - FLEN

ALQUILER SIN CONDUCTOR

Nuevo domicilio: Avenida General Vigón. Esquina Barriada Illera
Teléfono: 208804

LOS PRECIOS MAS BAJOS DEL AÑO

durante **FEBRERO**

MES ANIVERSARIO

En todas las secciones de los ESTABLECIMIENTOS CAMPO

CAMPO
GRANDES ALMACENES

CYLSA
Santander, 3
CONFECCIONES CAMPO
(Esquina Almirante Bonifaz)
GALERIAS CAMPO
Avenida del Cid, 2

☆ ★ ☆

Precios asombrosamente reducidos en creaciones para

señora, caballero, niños y muchachos

La calidad de siempre, a los precios más bajos del año

PRECISAMOS
en BURGOS capital

LOCAL
CENTRICO

DE 100 A 150 METROS
EN ALQUILER, VENTA O TRASPASO

Dirigir ofertas a:

tele-hogar
C. SEGOVIA, 103 • VALLADOLID

M.E.C.D. 2017

LAS DIRECTRICES DEL III PLAN DE DESARROLLO PRESENTADAS AL CONSEJO DE MINISTROS

A efectos de administración en materia de turismo el territorio nacional se divide en nueve zonas

Revierte al Ayuntamiento de Burgos una parcela donada para construír la Prisión provincial

(Viene de primera página)

rán el martes por la mañana. Si entonces concluyeran se les daría una amplia referencia del Consejo Nacional".

"Creo que estos debates han sido fecundos y sumamente interesantes. Ello puede dar lugar como resultado final a la revitalización del Consejo Nacional, al comienzo de una nueva etapa para esta institución, igual que el año pasado lo fue indiscutiblemente para las Cortes, siempre y cuando el Consejo acierte a organizar su trabajo normal en la reunión de secciones".

Acerca de la referencia del Consejo de ministros, el señor Sánchez Bella, añadió que el ministro de Obras Públicas presentó al Consejo datos sobre el dique occidental de abrigo del Abra del superpuerto de Bilbao.

Será el primer superpuerto de España y el de mayor capacidad. La terminación de las obras está prevista en un plazo máximo de cinco años a partir de su iniciación.

A propuesta del ministro de Educación y Ciencia, el Consejo aprobó tres decretos por los que se aprueban las estructuras departamentales de los Institutos Politécnicos Superiores de Barcelona, Madrid y Valencia y se constituyen en Universidades, con lo que se da cumplimiento a lo preceptuado en la disposición transitoria segunda, de la Ley General de Educación.

Asimismo el ministro de Educación y Ciencia informó al Consejo sobre el plan de actividades musicales de la Dirección general de Bellas Artes para el año 1971, cuyos objetivos esenciales son hacer asequible el goce estético de la música entre el mayor número posible de españoles.

El Consejo aprobó también a propuesta del titular de Educación y Ciencia, dos importantes expedientes de obras: el de la Facultad de Medicina de La Laguna y el del Hospital Clínico de la Facultad de Medicina de Valladolid.

Añadió que había tratado con el ministro de Educación sobre el definitivo emplazamiento de la Facultad de Informática, cuyo plan de estudios prepara una comisión mixta compuesta por cinco representantes de Educación y Ciencia y cinco de Información y Turismo. Estos planes se publicarán por Decreto en la próxima primavera.

A propuesta del ministro de Trabajo, el Consejo aprobó un Decreto por el que se regula el transporte terrestre del emigrante.

El ministro de Trabajo informó también al Consejo del desarrollo de las jornadas preparatorias de la nueva Ley de Emigración.

El ministro de Información y Turismo ha presentado al Consejo un informe sobre determinación de zonas y rutas turísticas,

A efectos de planificación y proyección de la actuación administrativa en materia turística, el territorio nacional queda dividido en nueve zonas y se establecerán ocho rutas turísticas. En cada una de dichas zonas existirán un comisario dependiente de las Direcciones generales de Promoción del Turismo y Empresas y Actividades Turísticas que coordinará la acción que compete a los delegados provinciales del Ministerio de Información y Turismo en las provincias que quedan integradas en cada zona.

Igualmente informó al Consejo sobre las posibilidades del cine español en el mercado hispanoamericano.

El ministro informó también sobre el programa de "Vacaciones en casas de labranza", que constituye una realización conjunta de los Ministerios de Agricultura e Información y Turismo y cuyos objetivos fundamentales son: fomentar el turismo interior, promocionar aquellas zonas que poseen atractivos singulares, procurar el mayor número posible de alojamientos pulcros y con adecuados servicios sanitarios en las mismas casas de labor y proporcionar al medio rural la posibilidad de un complemento económico a la explotación agraria.

Las localidades afectadas en 1970 por este programa fueron 104 con un total de 411 beneficiarios a quienes se concedieron ayudas por valor de 14.310.000 pesetas, para el acondicionamiento de casas de labradores. Estas ayudas oscilan entre diez mil y cien mil pesetas y su plazo de amortización es de tres a diez años.

El número total de plazas de alojamiento obtenidas con el programa en 1970 asciende a 2.500.

A propuesta del ministro de la Vivienda y de conformidad con el Consejo de Estado, el Consejo aprobó un Decreto por el que se regulan las competencias profesionales de los arquitectos técnicos. Por otro Decreto, se amplía la composición del Consejo asesor del Instituto Nacional de la Vivienda con representantes de la Sección Femenina, de la Agrupación sindical de Constructores promotores de la Unión nacional de cooperativas de viviendas y del Colegio de Agentes de la propiedad.

REFERENCIA DE ACUERDOS

PRESIDENCIA DEL GOBIERNO

Decreto-ley por el que se prorroga en seis meses la vigencia de la Ley 2/69 de 11 de Febrero.

Decreto por el que se determinan los límites de la competencia sancionadora de las Juntas del Censo electoral.

Decreto por el que se nombra a don Fernando de Santiago y Díaz de Mendívil, gobernador general de la provincia de Sahara.

Expedientes de planes provinciales.

ASUNTOS EXTERIORES

Aprobación para la firma de un canje de notas matográfico entre el Gobierno de España y el Gobierno de Túnez.

Aprobación para la firma de us canje de notas por las que se prorroga el acuerdo de cooperación en el uso pacífico de la energía nuclear entre el Gobierno de España y el Gobierno de la India.

Concesión de beneplácito a un jefe de misión extranjera. Informe general sobre política exterior. Informe sobre viaje a El Cairo y situación en el Próximo Oriente.

JUSTICIA

Decretos de personal de la carrera judicial. Combinación judicial. Expedientes de extradición, de indulto, de libertad condicional, de concesión de nacionalidad española y de cambio de apellidos.

EJERCITO

Decreto por el que se promueve al empleo de teniente general al general de División don José María Pérez de Lema Tejero y se le nombra capitán general de la VI Región militar.

Decreto por el que se nombra jefe de las fuerzas militares del Sahara al general de brigada de Caballería (DEM), don Fernando Santiago y Díaz de Mendíbil. Decreto por el que se disuelve la Caja de Huérfanos de la Guerra, creada por Real Decreto de 19 de Marzo de 1876, con la denominación de "Caja especial para inútiles".

Expedientes de enajenación de determinadas propiedades, por la Junta Central de Acuartelamiento.

MARINA

Expedientes de la competencia del Departamento.

HACIENDA

Acuerdo por el que se remite a las Cortes proyecto de Ley de retribuciones de los alumnos de diversos Centros de los Ministerios militares. Decreto por el que se desarrolla el Decreto-Ley 2/1964, de 4 de Febrero, sobre inclusión de cláusulas de revisión en los contratos del Estado y organismos autónomos. Decreto de aplicación de convenios para evitar la doble imposición. Decreto por el que se regula el régimen de complementos de sueldo y otras remuneraciones del personal perteneciente a las segunda y tercera secciones del Cuerpo auxiliar subalterno del Ejército y del de auxiliares de almacén de Artillería. Decreto por el que se autoriza al Instituto Nacional de Industria a emitir ocho mil millones de pesetas nominales en Obligaciones que se denominarán "Obligaciones INI, emisión 1971".

Decreto por el que se accede a la reversión solicitada por el Ayuntamiento de Burgos de una parcela de terreno que donó al Estado para la construcción de la Prisión provincial.

GOBERNACION

Acuerdo por el que se remite a las Cortes un pro-

(Pasa a la página siguiente)

MANDOS INTERMEDIOS

MICHELIN

Para la ampliación de sus fábricas en ESPAÑA

precisa:

—Hombres activos y dinámicos.
—Acostumbrados a la vida de taller.
—Oficiales o Maestros Industriales.
—Con dotes de mando y sentido de la responsabilidad.

Para trabajar en Empresa estable y moderna en plena expansión.

Cursillos de formación dentrno de la Empresa.

Escribir a mano con amplios detalles al:

JEFE DE PERSONAL. — Ref. M. I.
Apartado 301. — VITORIA

ESCUELA PROFESIONAL «P. ARAMBURU, S. I.»

Curso de formación profesional de adultos

En nombre del Patronato del Fondo Nacional de Protección al Trabajo, esta Escuela Profesional PADRE ARAMBURU organiza un curso de FORMACION INTENSIVO PROFESIONAL destinado a aquellos obreros mayores de 18 años en situación de paro, infraempleo o en cualquier otra circunstancia por la que deseen aspirar a una especialización técnica.

Las especialidades a impartir son: AJUSTADORES-MATRICEROS, INSTALADORES-ELECTRICISTAS, FRESADORES, ELECTRICISTAS y MECANICOS DEL AUTOMOVIL y RADIO Y TV

La presentación de solicitudes será el día 10.º de Marzo y el curso comenzará el 2 del citado mes.

Las instancias pueden recogerse en la Conserjería de esta Escuela Profesional PADRE ARAMBURU, Barrio Gimeno, 22, Burgos.

SALA DE FIESTAS

HOY, de 7,30 a 10,15

BAILE DE JUVENTUD

11,30 noche:

GRAN VERBENA «FIN DE SEMANA»

Con el CONJUNTO-ATRACCION

«LOS BUHOS»

La gran figura de la canción

MARY FRANCIS

y Orquesta titular "GRAN TEATRO"

PREFABRICADOS AEDIUM, S. A.

JUNTA GENERAL ORDINARIA

Se convoca a los señores accionistas a la Junta general ordinaria para el día 6 de Marzo próximo, a las cinco de la tarde, en el domicilio social sito en Burgos, Ctra. General de Madrid-Irún, Km. 234, en primera convocatoria, y en segunda, si procede, el día 7 de Marzo, en el mismo lugar y a la misma hora.

ORDEN DEL DIA

1.º Examen y aprobación, en su caso, de la Memoria, balance y cuentas del ejercicio de 1970.
2.º Aprobación de la distribución de beneficios.
3.º Renovación parcial estatutaria del Consejo.
4.º Ratificar el acuerdo de ampliación de capital aprobado por la Junta General Extraordinaria de Socios celebrada el veinticinco de Mayo de mil novecientos setenta.

Burgos, 25 de Enero de 1971. — El Secretario del Consejo de Administración, José Luis Urdaniz Urdaniz.

MINISTERIO DE TRABAJO

Dirección General de la Seguridad Social

SERVICIO SOCIAL DE ASISTENCIA A LOS ANCIANOS

Por el Servicio Social de Asistencia a los Ancianos de la Seguridad Social, se admiten ofertas para la adquisición en Burgos capital, de un local en compra o arrendamiento para la instalación de un Hogar del Pensionista de la Seguridad Social, con una extensión mínima de 700 m.², preferible en planta baja o primera y entrega inmediata.

Las ofertas detallando titulación del oferente, plano y condiciones económicas, se presentarán en sobre cerrado antes de las doce horas del próximo día 27 de Febrero, en la Delegación provincial de Mutualidades Laborales, calle Conde Jordana, núm. 3, de esta capital.

EL DIRECTOR DEL SERVICIO

M.E.C.D. 2017

El Consejo de ministros de ayer

(Viene de la página anteriorf).

yecto de Ley modificando determinados artículos de la de Orden Público de 30 de Julio de 1959. Decreto por el que se convocan elecciones provinciales.

OBRAS PUBLICAS

Expedientes de contratación de obras de mejora de firmes en carreteras de diecisiete provincias.

Acuerdo por el que se aprueba el texto de las condiciones establecidas con «Petronor» para la construcción del dique occidental de abrigo del Abra, de Bilbao.

EDUCACION Y CIENCIA

Decreto por el que se nombra director general de Formación Profesional y Extensión Educativa a don Eugenio López y López. Decreto por el que se nombra rector de la Universidad de Barcelona a don Arturo Caballero. Decretos por los que se aprueba la estructura departamental de los Institutos Politécnicos Superiores de Barcelona, Madrid y Valencia y se constituyen en Universidades técnicas. Decretos por los que se declaran de «interés social» las obras de construcción o ampliación de diversos edificios con destino a colegios.

Acuerdo por el que se declara urgente la emisión por el Consejo de Estado del dictamen relativo al proyecto de decreto por el que se regula la Junta nacional de Universidades. Informe sobre actividades musicales de la Dirección general de Bellas Artes, para el año 1971.

TRABAJO

Decreto por el que se regula el transporte terrestre de emigrantes. Informes laborales. Informe sobre niveles de empleo.

INDUSTRIA

Decreto por el que se modifica el artículo 37 del reglamento de 12 de Junio de 1959, para la aplicación de la ley de régimen jurídico de investigación y explotación de hidrocarburos. Decreto por el que se modifica el de 11 de Julio de 1957, sobre creación de la Comisión Nacional de Geología.

Informe sobre el acuerdo de Teherán entre los países de la O.P.E.P. y las compañías petroleras.

AGRICULTURA

Orden sobre determinación de los precios mínimos de compra de leche al ganadero, en origen, en toda España, en el año lechero 1971-1972.

Expedientes varios.

SECRETARIA GENERAL DEL MOVIMIENTO

Informe sobre el desarrollo del pleno extraordinario del Consejo Nacional del Movimiento.

AIRE

Informes de autorización de sobrevuelos por territorio nacional, de aviones extranjeros.

COMERCIO

Decretos sobre modificación de derechos arancelarios e informe sobre comercio exterior.

INFORMACION Y TURISMO

Informe sobre determinación de zonas y rutas turísticas. Informe sobre Prensa nacional y extranjera. Informe sobre posibilidades del mercado hispano-americano para el cine español. Informe sobre resultado del programa de vacaciones en casas de labranza.

VIVIENDA

Decreto por el que se regulan las facultades y competencias profesionales de los arquitectos técnicos. Decreto por el que se amplía el número de vocales del Consejo asesor del Instituto Nacional de la Vivienda.

MINISTRO Y COMISARIO DEL PLAN DE DESARROLLO

Acuerdo por el que se remite a informe de la Organización Sindical y del Consejo de Economía Nacional el proyecto de directrices del tercer Plan de Desarrollo Económico y Social.

MINISTRO DELEGADO NACIONAL DE SINDICATOS

Informe sobre asuntos sociales y económicos.

Informe sobre Feria Internacional de la Construcción y Obras Públicas, a celebrar en el recinto de la Feria del Campo, los días 24 de Abril y 5 de Mayo.

LAS ELECCIONES DE DIPUTADOS Y CONSEJEROS PROVINCIALES

Madrid (Logos).— Por acuerdo del Consejo de ministros celebrado hoy, el domingo, día 28 de Marzo, tendrán lugar en toda España las elecciones para renovar la composición de las Diputaciones provinciales y de los Cabildos insulares, así como de los Consejos provinciales del Movimiento.

Tienen derecho a designar compromisarios para la elección de diputados provinciales, en representación de las entidades las Universidades, Reales Academias y demás entidades culturales, económicas, Colegios profesionales, Cámaras y demás organismos que representan al Estado en la provincia.

El domingo, 21 de Marzo, se efectuará la proclamación de compromisarios.

El mismo domingo, 28 de Marzo, se renovarán los Consejos provinciales del Movimiento, de acuerdo con las normas electorales recientemente dictadas por la Secretaría general del Movimiento. La parte electiva del Consejo provincial del Movimiento está compuesta por ocho representantes de las federaciones y asociaciones provinciales del Movimiento; ocho, de las Hermandades, organizaciones y demás entidades provinciales del Movimiento y quince representantes de los Consejos locales. El presidente del Consejo provincial es el jefe provincial del Movimiento.

COMUNICADO OFICIAL DE LA REUNION SECRETA DEL CONSEJO NACIONAL

La sesión seguirá el martes

Madrid (Logos).— A las diez de la noche se levantó la sesión del pleno del Consejo nacional del Movimiento, que se había iniciado a las 17,30 de la tarde. Pocos minutos después de las diez y cuarto, los servicios informativos del Consejo nacional del Movimiento distribuyeron una nota oficial que textualmente dice así:

«Han proseguido, en el día de hoy, las deliberaciones del pleno del Consejo nacional del Movimiento. La reunión comenzó a las 17,30 e intervinieron en la misma los siguientes señores consejeros nacionales:

Don Felipe Solís Ruiz, don José María de Muller y de Abadal, don José Ramón Herrero Fontana, don Emilio Romero Gómez, don Armando Muñoz Calero y don Santiago Pardo Canalís.

A las 19,46 ha comenzado el segundo turno y el de alusiones, con las siguientes intervenciones:

Don Manuel Fraga Iribarne, don Raimundo Fernández Cuesta, don José Antonio Elola Olaso, don José Luis Zamanillo González Camino y don Gregorio López Bravo.

El pleno continuará el próximo martes, día 23, a las diez.

Para algo están los «pasos de cebra». Utilízalos, peatón, al cruzar la calzada; respétalos, automovilista.

HOY CONCLUIRAN LOS TRABAJOS DE LA CONFERENCIA EPISCOPAL

Su informe sobre el Concordato refleja un clima de «fraternidad supersacramental»

Madrid (Logos).— Mañana a mediodía se tiene previsto que finalicen las sesiones de la XIV Conferencia episcopal española. Hoy a las cinco de la tarde se comenzó a discutir el proyecto sobre los nuevos estatutos y reglamentos de la Conferencia episcopal. Los obispos, a nivel regional, ya han elaborado un nuevo proyecto que permita una mayor flexibilidad y en las sesiones de esta tarde y mañana se discutirán las sugerencias para adoptar la nueva reglamentación jurídica de la Conferencia episcopal española. Según monseñor Tarancón, se han de redactar unos estatutos "no definitivos, pero tampoco con carácter provisional". La asamblea plenaria todavía no ha encontrado un cauce ágil para sus debates.

Esta mañana duró aproximadamente una hora la discusión sobre el modo de trasladar a las actas las sugerencias del anteproyecto de concordato dadas a los Prelados.

Sobre las posturas de los obispos en la discusión de la consulta del anteproyecto del Concordato, el presidente de la comisión doctrinal de la Fe, monseñor Castán-Lacoma, manifestó que el clima era de "fraternidad supersacramental".

El vicepresidente de la Conferencia episcopal, don José María Eguarás, ha declarado que cualquier información publicada hasta el momento sobre el clima de los debates "estaba basada en tópicos".

Según fuentes allegadas a la Conferencia uno de los puntos más debatidos del articulado, sobre el anteproyecto, es el referido a la ayuda económica por parte del Estado a la Iglesia y sus instituciones.

Hoy los Prelados han recordado en sus oraciones al hermano del director de la Oficina de Información del Episcopado, P. Cunill, que ha fallecido.

A última hora de la tarde, el obispo presidente de la Comisión episcopal de Medios de Comunicación social, monseñor Montero, se reunió con directivos de la C. O. P. E. (Cadena de Ondas populares españolas). También el obispo presidente de la comisión de la Doctrina de la Fe, monseñor Castán Lacoma, se reunió con un amplio grupo de representantes de hermandades del trabajo, "equipos de Nuestra Señora" y otros grupos de matrimonios de equipos apostólicos. El tema de la reunión fue sobre la Fe en la vida de familia.

FACULTADES Y COMPETENCIAS PROFESIONALES DE LOS ARQUITECTOS TECNICOS

Han sido reguladas por el Gobierno

Madrid (Logos). — Entre las disposiciones aprobadas en el Consejo de ministros de hoy, a propuesta del ministro de la Vivienda, figura un decreto por el que se regulan las facultades y competencias profesionales de los arquitectos técnicos.

El artículo primero del decreto atribuye a los arquitectos técnicos una serie de funciones en cuanto a dirección de obras y trabajos varios. Destaca entre las primeras la de "ordenar y dirigir la ejecución material de las obras e instalaciones, cuidando de su control práctico y organizando los trabajos, de acuerdo con el proyecto que les define, con las normas y reglas de buena construcción y con las instrucciones del arquitecto superior, director de las obras y el de suscribir, conjuntamente con el arquitecto superior, actas y certificaciones sobre replanteo, comienzo, desarrollo y terminación de las obras".

Entre las atribuciones de los arquitectos técnicos en otros trabajos, figuran el estudio y realización de mediciones y relaciones valoradas, los estudios de racionalización, planificación y programación de obras, el asesoramiento técnico en la fabricación de materiales para la construcción y el control y aval de la calidad de dichos materiales.

Además de las facultades especificamente enumeradas por el decreto, se atribuye ntambién a los arquitectos técnicos "cuanto atribuyen también a los aparejadores por la legislación actualmente en vigor". Asimismo se establece la obligatoria intervención de los arquitectos técnicos en toda obra de arquitectura, ya sea de nueva planta, ampliación, reforma, reparación o demolición.

SE AGRAVA EL Dr. MORCILLO

Madrid (Cifra).— «En el transcurso de los últimos días y pese a los tratamientos realizados, la anemia que viene padeciendo el Arzobispo de Madrid-Alcalá no ha tenido una recuperación ostensible que permita mantener un pronóstico estacionario en su estado», según parte facilitado esta noche por los doctores M. Gómez Durán y T. J. Martínez Pérez, en el que se añade que «en el día de ayer, jueves le fue practicada una punción esternal por el doctor Elósegui, cuyo resultado ha sido la práctica de transfusiones directas de sangre para tratar de superar la grave anemia que el ilustre enfermo padece y que repercute, naturalmente, en el grave quebrantamiento de su estado general».

Empleados de Banca recurren al Supremo

Para defender su petición en torno al plus familiar

Madrid (Logos). — En la Sala VI del Tribunal Supremo proviene de la Magistratura de Trabajo plus familiar de la Banca privada, cuya valoración ha sido motivo de pleitos en todo el territorio nacional.

El caso que se ha visto esta mañana en el Tribunal Supremao proviene de la Magistratura de Trabajo número dos de Zaragoza. Don Santiago García Calvo, empleado de Banesto, acudió a la Magistratura porque consideraba que el valor del punto debía ser superior a la computación que realizaba el Banco. En resumen, el valor del punto hasta el año 1963 se hallaba por el sistema de aplicar el treinta por ciento del total de la nómina a un fondo de plus familiar que dividido entre el número de puntos daba el valor de cada uno. En 1963 el convenio colectivo sindical de la Banca privada determinó en su artículo diecisiete que el valor se hallaba con el 25 por 100 de la nómina. El señor García Calvo (lo mismo que en todos los casos planteados en toda España) reclama esa diferencia del cinco por ciento porque estima que el artículo diecisiete del convenio colectivo sindical es nulo. La Magistratura de Zaragoza le dio la razón en parte. Declaró la nulidad del artículo diecisiete, pero aplicó determinadas disposiciones legales que congelaban el valor del punto muy por debajo del cálculo que realizaba el señor García Calvo.

Ante el Supremo recurrieron, por un lado el señor García Calvo, que considera que estas disposiciones que congelan el valor del punto no son aplicables y, por otro lado, la representación del Banco Español de Crédito que estima que el señor García Calvo no lleva razón en sus declaraciones.

La sentencia que dicte en su día el Supremo en este pleito afecta a la situación de todos los empleados de Banca a partir de 1963, fecha del convenio colectivo que se discute, y la cuantía que puede suponer en caso de que resulte favorable al trabajador es de muchos millones de pesetas.

BIOGRAFIA DEL NUEVO CAPITAN GENERAL

(Viene de primera página)

Al ascender a general de brigada se le nombra jefe de Estado Mayor de la Capitanía de la IV región militar y más tarde, jefe de la primera sección del Alto Estado Mayor jefe de las fuerzas militares y gobernador general de la provincia de Sahara en plaza de superior categoría.

Como general de división se le corfirma en el último destino.

Posee los idiomas francés e italiano y ha formado parte de numerosas comisiones y ponencias sobre estudios militares en España y en el extranjero.

Se encuentra en posesión, entre otras, de las siguientes condecoraciones:

Medalla de la Campaña, Cruz roja del Mérito militar con distintivo rojo, Cruz de Guerra, cruces de la Orden del Mérito militar con distintivo blanco de segunda y tercera clase, Medalla de Sufrimientos por la Patria, Cruz y placas y Gran Cruz de la Real y Militar Orden de San Hermenegildo, tres Grandes Cruces de la Orden del Mérito Militar con distintivo blanco, Grandes Cruces del Mérito naval y del Mérito aeronáutico, la Orden de Africa con la categoría de gran oficial y la Cruz del Mérito de la Orden del Aguila alemana con espadas de tercera clase.

NUESTROS TELEFONOS:

Administración 207148

Redacción 201280.

M.E.C.D. 2017

LA TIERRA, ESA DESCONOCIDA

Capítulo I

Dos millones de indios en Hispanoamérica no han tomado aún contacto con nuestra civilización

- **Quince años -desde 1945 a 1960- costó a unos misioneros franciscanos establecer relación con los motilones**
- **Una tribu de indios gigantes brasileños fue descubierta en 1964 y otra de pigmeos, en Perú en Octubre último**

☆ ★ ☆ Por Waldo DE MIER

Según la teoría del profesor canadiense Marsall Mc Luhan, el Mundo, en razón de los novísimos medios de comunicación, la telegrafía, la radio, el teléfono y la televisión, se ha convertido en algo así como en una aldea tribal, donde la noticia, el chisme, el rumor da la vuelta a la Tierra con la misma velocidad que en una aldeita se sabe inmediatamente cuanto pasa a cualquier vecino.

Aún así, la «aldea global» como llama el profesor Mc Luhan a nuestra Tierra está llena de zonas ignoradas. La Tierra sigue siendo desconocida para el hombre que, en plena era atómica, en pleno desarrollo electrónico de esta misma década de los años sesenta que acabamos de soltar, ignora la existencia de pueblos enteros, ciudades desconocidas.

Cuanto se va a relatar aquí, en esta serie de reportajes no es sino una especie de recuento de noticias, informaciones que han ido poniendo al descubierto el desconocimiento que tenemos de nuestro propio planeta. No se trata ya de poner de manifiesto los grandes contrastes de nuestro tiempo. En la misma semana de aquel mes de Marzo de 1962, en que el astronauta Glenn era recibido apoteósicamente en Nueva York al regreso de su vuelo orbital, las agencias transmitían la noticia de que los tambores de guerra estaban redoblando día y noche en las colinas próximas a Kabare, en la provincia oriental de Kivu, prólogo de la sangrienta guerra secesionista en el Congo. (Los tambores siguen siendo, como se ve, el mejor medio de transmisión en una Africa independiente y en la que un pie se apoya en la cibernética electrónica y el otro en ritos y costumbres de la Edad de piedra).

No. No se va a tratar de costumbres y ritos que perviven en nuestra Era Atómica en la década de los años sesenta y setenta. Aunque tampoco es mal tema para abordarlo en otra ocasión. Aquí quiero narrarles a ustedes el «descubrimiento» de la Tierra y de los hombres que se prosigue efectuando en nuestros días.

Porque, en efecto, seguimos en la inacabada Era de los descubrimientos geográficos, donde los hallazgos con seres humanos son continuos.

DOS MILLONES DE INDIOS TOTALMENTE SALVAJES EN LAS SELVAS HISPANOAMERICANAS :—: :—:

Hace poco más de dos años, en Junio de 1968, el doctor Francisco M. Salzano, del Departamento de Genética de la Universidad Federal de Río Grande do Sul, en Brasil, en un documento que presentó en la reunión «Cambios biomédicos del indio americano», en la Oficina Panamericana de la Salud, dijo que de los veinte millones de indios existentes, sólo el 90 por 100 posee «contacto cultural».

Salzano consideraba que en el área de Centroamérica y México, con diez millones de indios, existen 1.300.000 prácticamente aislados de la civilización..

En Suramérica, donde viven otros diez millones de indios, Salzano estimaba que unos 980.000 están en la misma situación. Más adelante, en su estudio, el profesor brasileño señalaba que en Argentina viven aislados algunos indios en el Chaco; 87.000 en selvas de Bolivia; 100.000 en Colombia; 250.000 en Ecuador; 900 en Guayana francesa; 2.000 en Guayana inglesa; 10.000 en Paraguay; 450.000 en Perú; 2.000 en Surinamm y 30.000 en Venezuela.

Salzano advirtió que muchos de los grupos y tribus indias, de las que mencionaba 280 diferentes, desaparecen físicamente al ponerse en contacto con la civilización. «Una información más amplia sobre los niveles culturales de dichas tribus puede darnos pistas para hallar una vía más fácil y humana hacia su progreso tecnológica», terminaba diciendo el investigador Salzano.

En resumen: alrededor de dos millones de indios viven en estado completamente salviaje en Hispanoamérica, en lugares donde jamás ha llegado el hombre blanco, desconocidos para la modernísima civilización de nuestros días.

QUINCE AÑOS PARA ESTABLECER CONTACTO CON LOS MOTILONES :—: :—: :—:

Fueron cuatro misioneros españoles los primeros en ponerse, hace diez años en contacto con los indios motilones de la selva venezolana. Quince años largos les costó —desde 1945 a 1960— hacer el dramático y penoso recorrido a estos misioneros franciscanos para llegar hasta el interior de las impenetrables montañas de Perijá.

Estos cuatro misioneros capuchinos, Félix María de Vegamian, Romualdo de Renedo, Adolfo de Villamañán y Epifanio de Valdemorilla —apellidos de resonancia «chapetona», epígonos de los descubridores del XVI— habían recibido como objetivo fundar la misión de Machiques, al Oeste del lago de Maracaibo. Esta misión de Machiques, debía abarcar una extensa zona geográfica de 24.000 kilómetros cuadrados en el Estado de Zulia, enclavada en las regiones de la Perijá y la Guajira venezolana, donde habitan diversas tribus: guajiros, parajuanos, yupas, japreiros y motilones. Estos últimos eran los más arriesgados, los más peligrosos, los más salvajes. Hasta sus bohios nadie había podido llegar profundamente, salvo los misioneros de 1749 que consiguieron establecer contacto con ellos, pero que fueron totalmente masacrados. De modo que pronunciar el nombre de los «motilones» era como firmar una sentencia de muerte.

Aún así, los franciscanos españoles, en avión primero, luego en helicóptero y finalmente a pie, consiguieron relacionarse con estos indios, a los que hallaron completamente desnudos y viviendo en condiciones idénticas a las de la Edad de Piedra.

Y ya digo, su misión no fue fácil. Quince años largos les costó persuadirles y al fin bautizarles. Aún así, los motilones poseen tribus que no han aceptado los contactos misioneros y sus poblados permanecen inaccesibles a los ojos del hombre blanco.

INDIOS GIGANTES HALLADOS... EN 1964

Hasta Septiembre de 1964 no se tuvo noticia del hallazgo efectuado en la región del Alto Xingu, en la selva brasileña, por el famoso explorador Orlando Villasboas. (Villasboas fue el explorador que descubrió la trágica muerte del etnólogo inglés coronel Fawcett, muerto a matrazacos por los indios kalopalos unos años antes de este otro descubrimiento suyo).

En esta última expedición de Villasboas, el explorador descubrió seis nuevas tribus de indios compuestas por gigantes de más de dos metros de altura. Estos indios son muy fuertes y su complexión física no puede compararse a los «watusi» de Africa, que poseen estatura similar, pero su contextura es mucho más débil y sumamente delgada.

Uno de estos gigantes, de unos dieciocho años de edad, había sido hecho prisionero por una tribu contendiente y Villasboas esperaba que ese incidente le permitiera tomar los primeros contactos con su tribu. Una tribu que todavía no ha visto a un hombre blanco, o cuando menos, no se sabe de ningún blanco que se haya llegado a relacionar con ella. ¡Y estamos ya en 1971!

Casi simultáneamente al hallazgo étnico - geográfico Septiembre de ese 1964, llegó otra noticia similar procedente de Lima. Por aquellas fechas, la Prensa limeña daba cuenta del descubrimiento de mujeres indígenas, muy hermosas, que se cree descienden de las legendarias amazonas del Perú y que viven en el corazón de la zona peruana del río Ucayali.

Al comentar ese descubrimiento, el periódico «Expreso» decía que una expedición mixta —civil y militar— peruana había dado con una tribu de mujeres gigantes. Son mujeres de cabellos largos y grandes ojos negros. Tales descendientes de las amazonas que los españoles del XVI creyeron haberse dado con ellas —y de ahí el nombre con que bautizaron al inmenso río— se dedican a la caza y poseen una admirable destreza en el manejo del arco y una certera puntería en los disparos de las flechas.

Y PARA CONTRASTE, EL HALLAZGO DE TRIBUS PIGMEAS :—:

Pero es que seis años después del descubrimiento de estas tribus gigantes de mujeres y hombres —una en Perú y otros en Brasil— en Octubre del año 1970, también desde Lima llegaba una noticia notificándonos del hallazgo de una tribu de pigmeos hibitantes en la selva peruana.

Esta tribu está formada por individuos de sólo un metro de estatura y a la que los otros indígenas vecinos denominan «yushes» («espíritus»). El descubrimiento fue revelado por el Vicariato apostólico de Puerto Maldonado, del Departamento de Madre de Dios y a través de un relato hecho en un capítulo del libro «Alma de la selva», que se dio a conocer en la capital peruana el

(Pasa a la página 14)

LA PROPORCION DE MATERIAL PLASTICO UTILIZADO EN LOS AUTOMOVILES AUMENTARA EN UN 200 POR CIENTO EN LOS PROXIMOS CUATRO AÑOS

Actualmente, cada coche lleva unos 40 kilos de plástico

Dusseldorf. — (Crónica especial para Agencia "Fiel"-NI, en exclusiva para DIARIO DE BURGOS).

Los constructores y los diseñadores de automóviles se dedican a perfeccionar constantemente estos vehículo, tanto en su estilo como en su construcción, sobre todo porque la gama de materias primas a su disposición aumenta sin cesar. Entre estas, aparecen los plásticos, que en cierto modo han condicionado muchas de las innovaciones de la construcción industrial.

En los últimos 15 años, el consumo de plásticos en las factorías automovilísticas se multiplicó por diez y en estos momentos se calcula que cada vehículo lleva un promedio de 40 kilos de materiales plásticos.

Unas 400 nuevas piezas de automóvil se fabrican actualmente en materia plástica y para el usuario resultaría difícil el descubrirlas en su propio coche. Buen número de ellas son pequeñas o están ocultas bajo el metal, otras están barnizadas o metalizadas.

Entre estas piezas se encuentran los ventiladores del radiador, las cajas y tubos de calefacción, recipientes para líquido lavacristales y para los frenos hidráulicos, panales del radiador, revestimientos de lámparas, de tableros de aparatos, cavidades de la carrocería cubiertas de material aislante térmico y fónico; interior de los vehículos revestidos en un 75 por 100 de material plástico, etc.

La sustitución de materiales tradicionales del automóvil por los nuevos materiales plásticos continúa desarrollándose sin cesar. Los costos de producción y de entretenimiento, e incluso los gastos de reparación y de gasolina, disminuyen a medida que aumentan la utilización de materias plásticas... Estas ventajas son tan evidentes que está llegando el día en que la carrocería será totalmente fabricada en material plástico. Hasta ahora, la carrocería metálica pesa de 300 a 400 kilos, mientras que en plástico será en un 60 por 100 más ligera.

Actualmente, los servicios de estudios de la industria química y de la industria del automóvil, con la colaboración de diseñadores e ingenieros mecánicos, trabajan en diversos lugares del Mundo en la realización de carrocerías de plástico y otros problemas análogos.

Según se anuncia en Dusseldorf, esta podía ser una de las novedades de mayor importancia que se presenten en la Feria Internacional del Plástico que se celebrará entre el 16 y el 23 de Septiembre.

Uno de los expertos que trabajan en la puesta a punto de estas carrocerías, ha dicho recientemente: "Si los materiales plásticos hubieran estando a nuestra disposición antes que los metales, los automóviles tendrían otro aspecto, se fabricarían más rápidamente y serían menos costosos y susceptibles de mayores velocidades"

En los medios industriales alemanes se calcula que en los cuatro próximos años la proporción de plásticos en los automóviles aumentará en un 200 por 100.

ETAPA CRITICA PARA LA AVIACION CIVIL

El pasado año, las doce principales compañías americanas han perdido 8.610 millones de pesetas

- ☐ Sin embargo la zona europea incluida España fue más rentable
- ☐ El aumento del 8% en número de pasajeros en los 120 Estados que forman la OACI se considera pequeño
- ☐ Este año se consagrará el "Yumbo", que de momento ha batido al "Concorde" y al "SST"

Ya se conocen las cifras-balance de la aviación comercial de este año pasado ha significado un paso muy importante para la aviación comercial, a la que siempre se le han puesto serios obstáculos para su desarrollo, pero que en esta ocasión se ha visto ayudado con los ya consabidos secuestros.

Técnicamente cabe duda que los dos grandes personajes, el «Boeing 747» y «Concorde», aunque todavía no haya entrado en servicio; sin embargo, su primer gran éxito al volar a 2 Mach, lo pasó a muchas protestas sobre todo de habitantes próximos al aeropuerto de Londres, quejaban de los ruidos. Distinta suerte parecía el SST, el supersónico yanki para cuya compra el Senado americano ha metido la mano en el bolsillo de los contribuyentes y ha dicho que el proyecto debe seguir. El SST estuvo a punto de no salir, pero sí no surgen complicaciones serán competidor del «Concorde». Otra de las grandes dificultades ha aportó la casa Douglas con su DC-10 que ya han pedido 217 unidades para compañías. De cara a 1971 puede decirse que después de la consagración del «Jumbo», del que se esperado algunas dificultades de sus motores, es que rara vez pudieran cumplir los horarios las compañías de cierto rango internacional, irán en su flota a este gigenta.

GRANDES NOVEDADES :—:

Las grandes novedades, bien porque se encuentren en el estado de construcción o porque sean proyectos terminarán de realizarse en el año en curso, parecen ser el «DC-11» o el «Boeing 767», todas ellas sin restricciones financieras no se producen. El europeo destaca Francia que en el Salón de París, en el mes de Mayo, hará la presentación al público del «Mercure».

Los japoneses prueban fortuna en todas las industrias, con todos apoyados sobre los planos del Mikado, con la opinión que en cuanto a precio es seguro que estará por debajo de los mismos de su tipo actualmente en circulación.

Desde el punto de vista de las compañías aéreas; es decir, del negocio, el año 1970 ha sido de los más improductivos. Ha sido definido por Knut Hammarjold, director de I. A. T. A., como decepcionante. Bastará como ejemplar citar los Estados Unidos, donde doce de sus principales compañías, acostumbradas a terminar el ejercicio con fuerte superávit, en 1967 obtuvieron 412 millones de dólares de beneficios han tenido en 1970, aunque la comunicación no tenga carácter oficial, 123 millones de pérdidas. El negocio de la aviación comercial, por lo que se ve, ha pasado ya por su etapa de esplendor. Europa, por su parte, está en mejor situación. El negocio sigue, aunque la verdad es que no tan boyante como años atrás. Algunas compañías del viejo continente y aquí figuran las dos más importantes de Inglaterra, B. E. A. y B. O. A. C., lograron resultados rentables.

El exceso de capacidad, con la cada vez mayor presencia de grandes reactores es señalado por los técnicos como una de las causas que pueden estrangular la explotación del transporte aéreo.

MENOS PASAJEROS :—: :—:

Las compañías aéreas de los 120 Estados de la O. A. C. I. (Organización Internacional de Aviación Civil), que desde Noviembre contó con la presencia de la U.R.S.S. a través de Aeroflot, transportaron 386 millones de pasajeros en servicios regulares, lo cual viene a representar un aumento de un ocho por ciento. Según la O. A. C. I. este aumento es uno de los más bajos de los últimos tiempos.

Otro asunto que tuvo como protagonista a la U.R.S.S., fue la apertura transiberiana para vuelos entre Europa y Japón, a cambio de que se le concediese derechos de tráfico en occidente.

El aumento de pasajeros y también de aeronaves en vuelo en 1970 nos ha deparado una parte altamente positiva: han perecido menos personas en accidentes aéreos que en 1969. La seguridad sigue siendo la gran preocupación tanto de los fabricantes como de las técnicas de operación. Se calcula que fueron 940 pasajeros y 148 tripulantes los que perdieron la vida en accidentes de vuelos regulares, a pesar de que aquí se ha incluído alguno, como el sucedido en Alaska, en el que se estrelló un avión comercial que realizaba una operación militar.

Los diversos motivos a los que pueden imputarse estos accidentes van desde deficientes técnicas, a errores en las operaciones. Un detallado estudio de cada catástrofe aérea supone un paso adelante en ese campo vital de la aviación que es el de la seguridad.

EL PAPEL DE ESPAÑA :—:

En cuanto a España mantiene un papel más que digno dentro del concierto mundial. Los cinco millones y medio de pasajeros transportados por Iberia la compañía bándera su poderosa flota, a la que hace poco se incorporaron los dos «jumbos» Cervantes y Lópe de Vega y en breve lo hará el «Calderón de la Barca», todos para vuelos a Nueva York, junto a la adquisición de dos nuevos «DC-8 Super 63» de 208 pasajeros, nos hacen sentirnos optimistas a pesar de que las perspectivas internacionales no lo sean.

También merece destacarse, esto en el terreno social, la creación de una Mutualidad de Aviación Civil en la que han quedado integrados todos los trabajadores que se mueven dentro de este medio y que antes se encontraban en distintos sindicatos o asociaciones. — (Hispania Press).

ROAMER
SWITZERLAND
automático
inoxidable o plaqué

CRONICA LITERARIA

LOS TRUCOS DE GALDOS

MADRID. — Especial para DIARIO DE BURGOS). — Ricardo Gullón, ese prestigioso poeta, crítico y profesor, que desde las universidades norteamericanas lucha por nuestra literatura, y que durante años parecía especializado en Juan Ramón Jiménez, se pasa ahora a Galdós. «Técnicas de Galdós», editado por Taurus, se llama exactamente su último ensayo. Por el vemos que don Benito, tan tachado de torpón y desaliñado en el estilo y la construcción de sus libros, tenía también sus técnicas o trucos literarios, excelsos trucos, como lo son siempre en todo gran creador y que en el novelista del Madrid menestral eran muchos y muy hábiles, aun cuando, en comparación con los novelistas postjoyceanos, a Galdós lo encontremos elemental e ingenuo.

José Luis Aranguren estudia ahora a otro gran novelista del XIX, Dostoiewski, en su ensayo «El cristianismo de Dostoiewski», que fue, como sabemos, un cristianismo atormentado, existencial, kierkegardiano, unamuniano y, en resumen, muy arangureano. Federico Sopeña publica «Defensa de una generación», que es la llamada del 36, digamos. La de Laín, Tovar, Ruiz Giménez, etc. La suya propia. Este breve libro puede valer como un documento más —y muy singular— sobre el avatar de esa generación española tan controvertida, que de las posiciones de postguerra iría amaneciendo hacia un liberalismo cada día más comprometido y positivo. Rodrigo de Reynosa, que no es precisamente de la generación del 36, sino del siglo XVI, ve —es un decir— publicadas ahora sus «Coplas» en la colección Temas de España, que no hay que confundir con Temas Españoles. Una poetisa levemente posterior, Pureza Canelo, que anda ahora por los veintirés años, acaba de publicar el libro con que ganó el último Adonais, «Lugar común». «Lugar común» es un difícil y bello libro vallejiano que no todos los críticos y comentaristas han sabido, hasta ahora, calar en todo su gran valor.

Rafaél Pérez Estrada publica «Prestado título: cantemos esta noche una especie de salmo...», en edición de Angel Caffarena, con dibujos de Enrique Brinkmann, en Málaga, publicaciones de la Librería Anticuaria El Guadalhorce. De Aleixandre a Vázquez Montalbán, los cuarenta poemas que agrupa el libro así titulado, interesante volumen de la colección Saco Roto, que dirigen José Esteban, José Luis Gallego y Jesús Munarriz. «Noticia de Andalucía», de A. C. Comín, es un reciente libro de «Cuardernos para el diálogo», que repudiando expresamente la famosa «Teoría de Andalucía», de Ortega, por culturalista y poco ajustada a la realidad social de aquella tierra, viene a proporcionarnos un informe serio, casi técnico —o sin casi—, actual, vibrante y documentado, sobre lo que pasa en Andalucía. Valioso libro, muy trabajado y útil. «Este claro silencio», de Carlos Murciano, es, en cambio, el libro de un poeta de «la otra Andalucía». En Murciano, clara vena andaluza en el verso, no hay casi nunca problemática social, sino un buen hacer que alguien rechazará por «narcotizante» y otro alguien gustará por bello, lírico y trascendente. José Miguel Ullán, que no es de Andalucía, sino de Salamanca, publica «Mortaja», libro de poemas que viene a sumarse a la continua producción de este joven valor situado en París. Ullán está haciendo una poesía de búsqueda, de ruptura formal y dialéctica, muy interesante de seguir.

Emilio del Río publica «La ciudad al sol», poema de Toledo con ilustraciones —mágicas— de Rafael Alvarez Ortega. Un buen libro de un buen poeta. Miguel Delibes saca otro libro, «Con la escopeta al hombro», en Destino. Miguel Delibes, entre novela y novela, nos ameniza con estos libros de caza que tienen, sobre la frescura de su idioma y de su mundo, una problemática muy real y bien tratada, que es la del campo español ahora mismo. Otro conocedor y amador del campo español, el gran don Antonio Machado, es ahora recopilado en su prosa por nuestra querida y admirada Aurora de Albornoz. Sale el segundo tomo de esta recopilación o antología, que es el dedicado a literatura y arte. Edita «Cuadernos para el diálogo». Machado, aquí, opina sobre Proust, que no parece gustarle mucho, sobre el surrealismo, que tampoco le interesa gran cosa, sobre el barroco, que detesta... Machado tenía sus gustos, estaba en su época, en su circunstancia y si con la poesía llegó a adivinaciones por encima del tiempo, con la prosa, a veces, no podemos acompañarle en su arbitrismo simpático, local y socarrón, tan saludable por sincero, tan bien llevado, tan extraño, quizá, para quienes lean hoy aquellas opiniones de entonces.

El Consejo Superior de Investigaciones Científicas nos da a Ovidio en su «Metamorfosis», a Juan Roa Dávila en «De regnorum Iustitia», y a José Barón Fernández en su «Andrés Vesalio». Asimismo, el Consejo publica un volumen titulado «Bécquer y Soria» en el que han colaborado Pérez Rija, Heliodoro Carpintero, José Tudela, etc. Bécquer ha tenido mucha Prensa y muchos libros en su centenario. Todavía Gamallo Fierros, el gran becquerianista, ha andado recientemente por Londres dando conferencias sobre el romántico. Bécquer, tan estudiado hoy, tenía también sus excelsos trucos, que ahora salen a la luz. Los trucos de Bécquer, los trucos de Galdós, los grandes trucos de los grandes creadores. Que no hay creador sin ellos. La literatura es, ante todo, un largo y difícil oficio, dicho sea para aviso de aficionados. Hay que procurar, eso sí, que no haya truco en el truco, que el truco sea de buena ley, porque luego viene la posteridad y tira de la manta.

Francisco UMBRAL

NAVES INDUSTRIALES

VENTA CON FACILIDADES DE PAGO

7.200 metros totales construídos en varias plantas. 100 metros de fachadas a dos calles. Energía eléctrica y agua ilimitadas. Instalación de vapor para uso industrial y calefacción por fuel-oil. Moderna instalación de oficinas, servicios, etc.

FIROGA

Calle Vitoria, 59, 1.º

Se alquilan 2 tractores

uno de 110 HP. y otro de 60 HP. para todo tipo de trabajos. Razón, esta Administración.

IMPORTANTE MAYORISTA

de artículos para decoración, regalo y bisutería, precisa representantes-viajantes en exclusiva de zona: Ofertas con curriculum vitae al número 9.507. Vergara 10. — BARCELONA-2.

SEÑORITAS

(17 a 25 años)

Para barra y camareras comedor

PRECISA

EMPRESA GREMIO HOSTELERO

Presentarse el lunes día 22 de 4 a 6 de la tarde en PUBLICIDAD ALAS. Almirante Bonifaz, 3, 3.º.

(ROC. Núm. 159)

M.E.C.D. 2017

PELIGROSO AUMENTO DEL ALCOHOLISMO FEMENINO EN ESPAÑA

Comienza a sobrepasar los índices de otros países europeos

Bilbao (Logos). — El profesor Alonso Fernández, catedrático de psiquiatría de la Facultad de Medicina de Sevilla, en una conferencia pronunciada en esta capital, ha señalado la lamentable importancia que en nuestra cultura tecnocrática va adquiriendo el abuso del alcohol y de las droggs.

Refiriéndose a España subrayó el peligroso aumento del alcoholismo femenino, que comienza a sobrepasar los índices de otros países europeos.

Va a solicitarse la suspensión de la nueva reglamentación de trabajo en la RENFE

Se le formulan diversas objeciones

Valladolid (Cifra).— La solicitud de suspensión de la nueva reglamentación de trabajo en Renfe, recientemente publicada va a pedirse sea gestionada por el Sindicato Nacional de Transporte, según acuerdo tomado por el grupo social de Renfe.

Entre los reparos que hacen al texto los representantes sindicales de la Red, de Valladolid, figuran los que se refieren al personal eventual, a la prestación del trabajo por diferentes categorías, a las nuevas definiciones de las categorías, a la preferencia de los ingresos, al régimen de ascensos, al personal sobrante, a las retribuciones, incentivos, horas extraordinarias, dietas y comités de seguridad e higiene en el trabajo.

CONVENIO COLECTIVO DE LA INDUSTRIA PAPELERA

Madrrid (Logos).— En el Ministerio de Trabajo se ha celebrado la firma del convenio colectivo sindical interprovincial para la industria papelera, que afecta a la casi totalidad de las empresas y trabajadores del país, en este importante sector industrial. La elaboración de este convenio, hasta llegar a su firma, se ha logrado a lo largo de varios meses, en tres fases de negociación.

En el convenio, se han establecido importantes mejoras en las condiciones laborales, en materia salarial y, asimismo, en orden a la Seguriad Social.

Plan de construcciones sindicales en Burgos

Nueva Delegación y una escuela de dirigentes así como la Casa sindical de Gamonal

Casa comarcal y un taller-escuela en Miranda

Madrid. — Dentro del plan sindical extraordinario de inversiones patrimoniales, aprobado recientemente, y que abarca a toda España, se incluyen entre las principales construcciones programadas para Burgos, la Delegación Sindical y una escuela de dirigentes en la capital; un taller-escuela de Formación Profesional en Miranda de Ebro, donde también se construirá una Casa comarcal y la Casa Sindical de Gamonal.

AUMENTO DE PENSIONES LABORALES

Lo publica hoy el "Boletín"

Madrid (Logos). — El "Boletín Oficial del Estado" de mañana sábado publicará un Decreto y dos Ordenes del Ministerio de Trabajo por los que se incrementan las pensiones laborales.

El Decreto regula el incremento de pensiones de las Mutualidades Laborales de trabajadores por cuenta ajena del régimen general de la Seguridad Social relativas a vejez, invalidez, viudedad, orfandad, y las pensiones en favor de los familiares.

La cuantía de las mejoras es de trescientas pesetas mensuales para las pensiones de jubilación, incrementándose en menores cuantías las relativas a viudedad y orfandad.

El número de pensionistas beneficiados es de 1.400.000 ,aproximadamente.

REVISTA DE PRENSA

COMENTARIOS SOBRE EL PLENO DEL CONSEJO NACIONAL. — Cincuenta y nueve oradores políticos hablando para que no les oiga el país es un espectáculo difícil de superar. Y confiemos en que sea difícil de repetir porque el secreto impuesto a las deliberaciones del Consejo Nacional del Movimiento ha dañado su imagen pública y de ninguna manera contribuye a crear esa corriente ciudadano-consejero-nacional que es esencial para las corporaciones políticas. Otra cosa que ha llamado la atención es el número de oradores inscritos; se tiene la impresión de que la olla estaba a presión y todos tenían ganas de decir algo. (Luis Apostua, en "Ya").

El Pleno del Consejo ya está en marcha, a puerta cerrada, con su documentación clasificada como "materia reservada" y sin la asistencia de los numerosos procuradores en Cortes que estimaban necesaria su presencia en los debates. Buscar la necesaria participación (responsabilización) política de los españoles choca con la decisión de "correr las cortinas" cuando el Consejo Nacional de ese Movimiento se dispone a deliberar sobre la situación política del país. El secreto impuesto al Pleno no tiene justificación aparente. Los últimos trastornos de la vida política española se han disuelto rápidamente y eficazmente en la unanimidad del país en torno a unos objetivos prioritarios: desarrollo económico y político, unidad, paz y estabilidad. Es obvio que la nación respalda al Estado (al margen de posibles y útiles discrepancias en torno a medidas concretas de Gobierno), y esto es algo que invita a la confianza, a la información diáfana y al olvido de cautelas propias de una situación que no es la de España aquí y ahora. ("Informaciones").

El Pleno del Consejo Nacional del Movimiento viene a incidir sobre el tema del asociacionismo, ya que todos los indicios hacen sospechar que las asociaciones políticas saldrán a relucir ampliamente cuando se trate el punto del orden del día relativo a "Funcionamiento institucional". ("El Alcázar").

"Preferimos la impopularidad antes que ofrecer para [illegible] falsas", acaba de decir el ministro secretario general. Después del anuncio, bien popular por cierto, de un desarrollo político, que habría de venir tras el elocuente y comprobado desarrollo económico, lo único impopular sería no hacer nada. Y no se ve por qué habría de seguirse ese camino, cuando se ha anunciado el otro. Y si la impopularidad —el silencio, el secreto— ha de caer sobre el Consejo Nacional, todavía menos se ve el sentido de esta impopularidad voluntaria. ¿No es el Consejo Nacional la representación colegiada del Movimiento? ("La Vanguardia").

TODO DEPENDERA DE LA PRACTICA. "Ya". (Pág. 7). Edit.

Tenemos ya nueva ley Sindical. Que no coincide con el pensamiento que a lo largo de casi un decenio y en multitud de artículos editoriales hemos venido exponiendo en nuestro periódico es tan evidente que no hace falta insistir en ello. Ahora sólo nos queda desear sinceramente que la realidad presente y futura demuestre que estábamos equivocados. Pensamos que las posibilidades que ofrecía el Fuero del Trabajo en su redacción aprobada por referéndum nacional no han sido aprovechadas. Ni puede desconocerse que la vida es más rica y más dinámica que todas las leyes, y la realidad acaba siempre por imponerse. Ha cambiado la terminología, pero la esencia del nuevo texto legal no difiere de la del anterior todo lo que creíamos necesario. Su gran novedad está en la declaración de principios, no siempre traducidos en preceptos concretos congruentes con ellos a la hora de hacerlos realidad.

No cabe duda, en cualquier caso, que la ley ha de ser desarrollada y aplicada. Del modo como se lleve a la práctica lo uno y lo otro depende en gran parte el porvenir de la ley.

LA LEGISLACION SOBRE CONCENTRACION DE EMPRESAS SERA REVISADA. "Nuevo Diario" (Pág. 15). Inf.

El Ministerio de Industria está preparando actualmente unas bases para emprender próximamente la revisión de la legislación en vigor sobre concentración de empresas en sus diversas modalidades, según fuentes próximas al Departamento. Se trata fundamentalmente de que algunas empresas encuentren más facilidades para fusionarse alcanzando así unas dimensiones óptimas, particularmente ahora que el acuerdo firmado con el Mercado Común modifica las condiciones competitivas del mercado, al que conviene se vaya acomodando la estructura de nuestros sistemas de producción. En definitiva, el Ministerio pretende adoptar una serie de medidas e incentivos de modo que superditando el oportunismo a la eficacia, aumenten los procesos de la integración superando los dos mayores obstáculos de estas operaciones: la financiación y los problemas de las plantillas obreras y su readaptación.

El Ministerio de Industria acaba de publicar un informe sobre "las grandes empresas industriales en España" —con datos referidos a 1968—, en el que se indica que a finales de ese año nuestro país contaba con 64 empresas con ventas superiores a los 1.600 millones de pesetas al año, mientras en Alemania esas empresas son 389; en Francia, 359 y en Italia, 106; con un volumen medio respectivo de ventas por empresa de 12.468, 8.625 y 11.116 millones, frente a los 4.091 que alcanza, por término medio, las 64 españolas.

UNA POLITICA DE PRECIOS DEL PETROLEO Y DERIVADOS. "Ya" (Página 7). Edit.

El precio del petróleo del golfo Pérsico va a pasar de 1,80 $ el barril a 2,15 $.¿Qué repercusión pueden tener estas subidas en España? Ciento cincuenta pesetas de aumento por tonelada significa unos céntimos en litro de gasolina o de cualquiera otro de los carburantes líquidos, y bastaría un reajuste del coste, con reducción de algún otro factor, para poder neutralizar bastante esa alza.

CIEN MIL FUNCIONARIOS EN BUSCA DE ESTATUTO. "Nuevo Diario. (Página 5). Coment. de Carlos Luaces.

Once años han transcurrido desde que la Ley de Entidades Estatales Autónomas ordenó a la Presidencia del Gobierno elevar al Consejo de ministros el estatuto de personal de tales organismos. Dichos empleados se cifran en 100.000. Estatuto tan meditado será, sin duda, un buen estatuto. Pero cuando parece ya muy próxima la aprobación, he aquí que uno de los más potentes en recursos financieros y en personal (el Instituto Nacional de Previsión) redacta el propio y particular estatuto de sus empleados, que ha sido aprobado por orden ministerial de 31 de Octubre de 1970. No se explica bien el papel de tal específico reglamento cuando ha de quedar en pocos meses derogado o seriamente modificado por el estatuto general.

La Campaña de Invierno sigue abierta, con el doble fin de atenderlos y de ayudar a los subnormales. ¿No has contribuído todavía? Hazlo.

ESPAÑA Y EL MUNDO

(Viene de primera página)

encargo del Gobierno de Conakry, según ha declarado el ministro de Obras Públicas de aquel país, Emile Conde, al diario madrileño "Informaciones".

El señor Conde, que ha venido a España invitado por una empresa privada española, ha mantenido conversaciones con su colega español, calificadas como muy fructíferas y satisfactorias.

El proyecto para la construcción de la citada carretera está a falta de los últimos detalles y se inscribirá en la línea de cooperación tecnológica ya iniciada con empresas privadas españolas.

El señor Conde ha manifestado que España ya ha construído en Guinea una importante fábrica de cemento, y que las Compañías "Ensidesa" y "Uninsa" van a participar en un consorcio internacional para la explotación de un yacimiento de hierro guineano.

SENTENCIA FAVORABLE A ANDRES PAJARES

Madrid (Logos). — La Magistratura de Trabajo número 9 de Madrid, ha dictado una sentencia en la que estima una demanda del conocido cómico Andrés Pajares y se condena a la productora "Andalucía Films, S. A." a pagarle 175.000 pesetas.

Está probado que el 8 de Julio de 1969 "Andalucía Films" firmó contrato con Andrés Pajares en el que éste último se comprometía a rodar hasta tres películas en el período de un año. Percibiría Pajares 250.000 pesetas libres de impuestos por cada una de las tres películas. El 8 de Julio de 1970, las dos partes contratantes pactaron que las películas quedaban reducidas y que debían comenzar antes de Octubre de 1970 y que la cantidad que percibiría Pajares sería de 350.000. No se realizó la película.

La Magistratura ha declarado que los perjuicios que se le causaron por el incumplimiento de contrato por parte de la empresa, se deben fijar equitativamente en la mitad del precio pactado, es decir, en las 175.000 pesetas, a cuyo pago es condenada la productora.

LA TIERRA ESA DESCONOCIDA

(Viene de la página central)

día 20 de Octubre pasado.

Curiosamente, en ese mismo libro se revela la existencia de una tribu integrada por hombres de más de 1,70 metros de altura y de ojos azules, que habita en la misma zona del Sureste peruano y parte del territorio fronterizo de Bolivia.

Por supuesto, todos estos hallazgos de tribus pigmeas o gigantes o de indios con ojos azules se efectúan en lugares que han sido descubiertos por el hombre blanco que pisa por primera vez estos lugares de una geografía que desconocía hasta entonces.

Porque antes de irnos hacia otros continentes, donde prosiguen los descubrimientos de tierras y hombres hasta ahora ignoramos, ¿quién ha podido pisar —no sobrevolar, como se ha efectuado— las orillas de la catarata del Alto Coca, en la selva Amazónica, donde según la leyenda en una cueva visible desde el avión, tras la caída de la catarata está escondido el tesoro de Atahualpa, el famoso «Peje Grande» de la leyenda de Ricardo Palma?

¡Ah, la Tierra, esa desconocida...!

(Exclusiva LOGOS. — Prohibida la reproducción).

Próximo artículo:

HASTA 1963 NO SE TUVO NOTICIA DE LOS «DURAMINES»

UN JOVEN DE 21 AÑOS ESTAFA UN MILLON DE PESETAS

Madrid.—(De nuestra Redacción). —Las autoridades han procedido a la detención de un joven de 21 años de edad, acusado de estafa continuada a diversos industriales madrileños, a los que parece adeudaba en estos momentos cerca de un millón de pesetas.

El detenido, Anastasio Garrido Nieto, abrió al público hace poco tiempo una charcutería en la barriada de Carabanchel, desde la que empezó a solicitar los primeros pedidos de géneros destinados a la venta.

Tras las primeras entregas que le fueron hechas, y que el citado pagó religiosamente, el interesado pasó a hacer pedidos fuertes, que le fueron servidos a domicilio con toda prontitud. Por este procedimiento, cuatro industriales madrileños se vieron defraudados en sus peticiones de cobro posteriormente, y alguno de ellos, ante la insistencia del cerco en que puso al detenido, recibió talones sin fondo.

Anastasio Garrido se vio obligado a abandonar el local que había venido ocupando y huyó por una temporada de sus acreedores. Las autoridades, sin embargo, supieron encontrarle y después de ser interrogado el joven charcutero reconoció haber utilizado la mercancía que le servían para verderla él a menos precio a otros comerciantes del ramo.

el TIEMPO

Madrid (Logos).— En las últimas veinticuatro horas se han registrado precipitaciones en Galicia, Cantábrico, cabecera del Ebro, Pirineo navarro-aragonés y sus estribaciones, Sistema Ibérico y Montes de León.

Se formaron de madrugada bancos de niebla en La Mancha y Guadalquivir.

Tiempo probable. Nuboso, con algunas precipitaciones, en el Cantábrico oriental, cabecera del Ebro, Pirineo catalán y costa norte de Cataluña« Nuboso en el resto del Cantábrico y Galicia, poco nuboso o despejado en el resto de la Península.

Viento cierzo en el valle del Ebro, con tendencia a disminuir.

Temperaturas extremas: Máxima, 23 grados, en Alicante, Valencia, Murcia y Málaga; mínima, cero grados en Teruel.

M.E.C.D. 2017

DON TOMAS GARCIA REBULL TOMO AYER POSESION DE LA CAPITANIA GENERAL DE MADRID

Transmitió un saludo de las guarniciones y de las provincias de la VI Región militar

Madrid. — El teniente general don Tomás García Rebull ha tomado posesión del mando de la Capitanía general de la primera región militar. Un momento del discurso del nuevo capitán general de Madrid, durante el acto al que asistieron el gobernador civil, alcalde y presidente de la Diputación de Burgos, entre otras personalidades burgalesas. — (Foto CIFRA GRAFICA)

Madrid (Cifra).— El teniente general Tomás García Rebull, ha tomado posesión de su cargo de capitán general de la primera región militar, en el transcurso de un acto celebrado esta mañana en la sede de la Capitanía de Madrid.

Una compañía del regimiento de infantería Inmemorial número 1, con escuadra, bandera, banda y música, desfiló y rindió los honores reglamentarios y posteriormente el nuevo capitán general, acompañado de jefes y oficiales de los tres Ejércitos, entró en el interior del edificio, donde se pronunciaron varios discursos.

Entre las personalidades asistentes al acto se encontraban el jefe de la primera región aérea, teniente general Guerrero García; el jefe de la jurisdicción central de Marina, almirante Moscoso; jefe de la División Acorazada, general Coloma Gallego; gobernador militar y alcalde de Madrid y una representación de autoridades de Burgos, sede de la Sexta Región, que hasta ahora ha mandado el general García Rebull.

El general de división Coloma Gallego pronunció unas palabras en las que se refirió a la brillante carrera como hombre y como soldado del nuevo capitán general, Tomás García Rebull.

A continuación pronunció éste un discurso en el que transmitió el saludo entrañable de las guarniciones de la sexta región militar y de todas las provincias que la integran «que quieren expresar —dijo— su identidad de pensamiento y de ideales».

Pidió a Dios que le ilumine para poder corresponder a esa confianza que el Caudillo ha tenido al nombrarle para el nuevo cargo, a propuesta de sus ministros.

«Vengo —afirmó— con el afán de siempre, para servir y serviros. Hoy hace cuarenta y nueve años que aprobé el ingreso en la Academia y recuerdo siempre este afán de servicio en todos mis jefes, en los que siempre tuve una fe ciega».

Finalmente dije que ahora iba a exigir a todos, primero como compañero y luego como capitán general, dedicación y servicio, para poder conservar el Ejército y, en lo que fuera posible, mejorarlo.

Terminó expresando su gratitud a cuantos jefes y oficiales le habían acompañado en este acto y al presidente de la Hermandad Sacerdotal Española, Padre Oltra, que acudió con un grupo de estudiantes universitarios para saludarle.

Muere, en accidente de tráfico, un chófer civil de Capitanía general

Pereció a causa de un triple choque de vehículos, en una curva de Bahabón de Esgueva

A las cinco de la tarde de ayer, en el kilómetro 183,880 de la carretera general Madrid - Irún, término de Bahabón de Esgueva, se registró un aparatoso accidente de circulación, a consecuencia del cual perdió la vida el chófer civil al servicio de la Capitanía general de esta región militar, don José Ordóñez Blanco, de 44 años, casado y con domicilio en el barrio de Gamonal, el cual, además de esposa, deja cuatro hijos y esperaba el próximo nacimiento del quinto.

El señor Ordóñez regresaba a nuestra ciudad, desde Madrid, en el coche "Seat" 1500 ET—46781, seguido de su compañero don Antonio García Barbado, también chófer civil de Capitanía, quien conducía el automóvil "Mercedes" ET—41397, y los cuales habían llevado a la capital de la Nación el teniente general don Tomás García Rebull y familia.

El viaje de regreso a Burgos lo hacían con toda normalidad hasta que al llegar a Bahabón de Esgueva y en una peligrosa curva, chocaron de frente el turismo que guiaba el señor Ordóñez y el automóvil BI —137.324, conducido por don Juan José Carballo Martínez, vecino de Bilbao. La colisión resultó tan violenta, que el "Seat" de Capitanía salió despedido y fue a chocar también, aunque ya ligeramente, con el "Mercedes" que circulaba detrás.

Inmediatamente se procedió a auxiliar al señor Ordóñez, cuyo estado era desesperado, hasta el punto de que al ser traído a Burgos e ingresar en el Hospital militar, era ya cadáver y quedó en el depósito judicial militar. su compañero señor García Barbado, salió ileso y el conductor del coche de Bilbao, sufrió heridas leves.

Debido a este suceso, la Agrupación de tráfico de la Guardia Civil cortó, momentáneamente, la circulación automovilística hasta que, practicadas las oportunas diligencias, pudieron ser retirados de la carretera los tres vehículos siniestrados. Los dos primeros aparecían destrozados.

Al tener conocimiento del trágico suceso la autoridad judicial militar informó a Capitanía general, donde la muerte del malogrado conductor causó honda impresión. También se informó desde Burgos al teniente general García Rebull que, recién posesionado de su nuevo cargo de capitán general de la primera región, manifestó por comunicación telefónica su profundo sentimiento por el fallecimiento del señor Ordóñez, rogando que se hiciera así presente a la esposa e hijos del finado y anunciando su propósito de acudir al entierro, pero que al no poder hacerlo debido a sus deberes oficiales, mandaría una representación.

Idénticos sentimientos de pésame han expresado el capitán general accidentla de la región, el general jefe de Estado Mayor, general gobernador militar y demás generales con mando en plaza.

Información sindical

XXIII TERTULIA SINDICAL

Con don Francisco José Isasi, director de «La Cellophane Española, S.A.»

El señor Isasi, es un joven e inteligente director de empresa. Un español con el reloj a la hora de Europa. Protagonista del momento económico español y con gran visión del futuro.

La tertulia alcanzó desde los primeros momentos una gran altura. Las contestaciones del señor Isasi fueron certeras, profundas y amenas, sin concesión a la galería y sin poses demagógicas.

Contestando a la primera interrogante planteada, el director de la "Cellophane Española", afirmó que el actual concepto de empresario está desfasado, que resulta ya una figura anacrónica. Y pronosticó que en la Europa de la década de los años 80, las empresas estarán dirigidas por un equipo directivo en el que tomará parte activa el trabajador.

Comentando unas recientes declaraciones del ministro de Industria señor López de Letona, en las que decía que "tenemos que acortar distancias con Europa", el señor Isasi, que conoce a fondo el desarrollo económico y técnico de los principales países europeos, expresó su conformidad con la exposición del ministro, añadiendo que tendremos que realizar un esfuerzo colectivo para conseguir el objetivo de una positiva integración con Europa.

Pretender glosar los más importantes puntos de esta tertulia, supondría desbordar los límites de una reseña periodística. Por ello nos limitaremos a enunciar algunos de los temas tratados: Crítica de los aspectos positivos y negativos de la llamada sociedad de consumo; Mercado Común y la integración de España; vaticinios sobre la sociedad del ocio; III plan de desarrollo y su política educacional; los Polos de Promoción y Desarollo; promoción del desarrollo sectorial; y el problema de los trabajadores de edad madura.

Finalmente el señor Isasi fue emplazado para otra tertulia sindical dentro de la década de los años 80, al objeto de hacer un balance de los pronósticos y proyectos planteados en los comienzos del segundo año de esta sugestiva y comprometida década de los años 70.

La mejor manera de expresar el éxito de esta nueva tertulia sindical, es reflejar la opinión de don Francisco José Isasi escrita en el "libro de oro" de las Tertulias, que dice así:

"Después de dos horas de tertulia en la que han quedado totalmente superadas las diferencias que hayan podido existir en otra época entre la mentalidad trabajador y la mentalidad empresario, quiero agradecer de todo corazón el honor que se me ha brindado de, al menos, poder confiar abiertamente en que los problemas de España tienen solución.

Desde luego, participando todos de la "nueva conciencia social" que el futuro nos está exigiendo.

Quedo emplazado para el año 80 en el que España, integrada en la nueva estructura de Europa, podamos ver la nueva realidad y comprobar el cambio que todos deseamos.

Por una España mejor y por una conciencia social auténtica, con mi agradecimiento y mis mejores deseos de prosperidad al Consejo provincial de Trabajadores de Burgos".

CIRCULO DE LA UNION

BAILE

Hoy, sábado, a las 11 de la noche

BAILE DE DISFRACES

(Sin antifaz)

Día 23 Febrero - BAILE DE TARDE

HOY, SABADO

TARDE DE 7,30 a 10

NOCHE DE 12 a 3

MONUMENTAL GALA FIN DE SEMANA

MAX-B SHOW

EXITO FABULOSO DE ESTE CONJUNTO MIXTO DE COLOR

y

LOS TRES SUDAMERICANOS

PRECIOS DE TARDE: CABALLEROS 125 pesetas

SEÑORITAS 75 pesetas

Consumición incluída

¡¡UN ESPECTACULO FABULOSO!! Reserva de mesas

M.E.C.D. 2017

Anuncios por PALABRAS

Estos anuncios se reciben en nuestra Administración (Calle San Pedro Cardeña, 34, teléfono 207148 y delegación, Vitoria, 13) de NUEVE de la mañ na a UNA Y MEDIA de la tarde y de CUATRO a SEIS Y MEDIA de la tarde, así como en todas las agencias de publicidad.
PRECIO: 20 pesetas hasta diez palabras. Cada palabra más, 2 pesetas

Alquileres

ALQUILO nave y local pequeño, propio para industria. Llamar al teléfono 206972.

SE VENDE o alquila piso en Santa Clara. Informes, Santa Clara 36, 2.º, E.

ALQUILO o vendo bajos 300 metros divisible y piso. Informes, teléfono 204331.

SE ALQUILA piso amueblado, céntrico. Teléfono 202059

ALQUILO piso calle Madrid 42, amueblado, calefacción. Informes, portería.

A DIEZ kilómetros capital arriendo nave explotación ganadera. Teléfono 205527.

ALQUILO piso nuevo, céntrico, calefacción y agua caliente central, dos cuartos de aseo. Teléfono 201525

SE ARRIENDA local en San Pedro y San Felices, 25. Razón, teléfono 203571.

ARRIENDANSE locales céntricos, acondicionadísimos comercio, oficinas, si desearan piso. 204021.

ALQUILO pequeño piso amueblado. Teléfono 207315. (Cubos).

SE ALQUILA piso amueblado, lujoso, con teléfono. Teléf. 206697.

FIROGA.— Alquilamos pabellón 300 metros, con 400 de patio, en Villimar.

FIROGA.— Piso amueblado comienzo Carretera Logroño, cinco habitaciones, mobiliario nuevo.

FIROGA.— Locales comerciales, próximos Academia Ingenieros, 30, 60, 90 y 120 metros.

FIROGA.— Piso 250 metros cuadrados, en plaza Vega, propio oficinas.

FIROGA.— En General Mola dos pisos 140 metros, calefacción individual.

FIROGA.— Agencia Propiedad Inmobiliaria. Vitoria, 59, 1.º, teléfonos 206746 - 205271.

SE ALQUILA habitación con derecho cocina. Francisco Grandmontagne, 12, 3.º, A.

ALQUILO primer piso, cinco habitaciones. Razón, Alhóndiga, 2. Portería.

SE ARRIENDA piso segundo, soleado, cuatro habitaciones terrazas, calefacción. Económico. San Bruno, 3. Informes portería.

ARRIENDO bar nuevo a estrenar. Razón, teléfono 207553.

SE ALQUILA piso nuevo, cuatro habitaciones, calefacción central, cocina mixta. Calle Clunia, 15, 6.º, A.

ALQUILO máquinas escribir, sumar y calcular. Crespo. Plaza Alonso Martínez, 7, principal. Teléfono 205947.

SE ALQUILAN oficinas, en Edificios «Monasterio».

ALQUILO piso amueblado, cuatro habitaciones y servicios. Informes, Anselmo Salvá. Ultramarinos Juli.

ALQUILO piso céntrico, exterior, cinco habitaciones, calefacción, baño. Informes, Administración.

ALQUILO piso amueblado, o sin amueblar, todo confort. Teléfono 205010.

ARRIENDO piso amueblado. Vitoria 175. Informes, Laín Calvo 39, 3.º, derecha.

ALQUILO piso céntrico calefacción y teléfono local industrial. Informes, 209531.

ALQUILO o vendo piso primero, casa núm. 37 de Rey Don Pedro. Informes, calle Vitoria, 164, 5.º, D.

ALQUILO piso amueblado. Pisones, 15, 2.º, derecha.

ALQUILO piso céntrico, económico. Informes, calle Calatravas, 5, 5.º, izquierda.

ALQUILO piso nuevo, mucho sol. Informes, Calzadas, 3. Portería.

ALQUILO piso o habitaciones, amueblado, económico. De 5 a 9. San Julián, 29 3.º, derecha.

Automóviles y accesorios

ALQUILER sin conductor, nuevos: Seat 1.450, 1.500, 124, 850, 600-E y 600-D, Renault, R-10 y R-8, Morris 1.300, M-G. —«Servi Auto». Sanjurjo, 9. Teléfono 207716.

AUTOS «FLEN», sin conductor: Coches de alquiler 600-D, 850 berlina y coupé, Seat 1.500, 124, 1.430, Morris, M-G, Simcas, nuevos. Garaje Avenida. General Vigón, esquina Barriada Yllera. Teléfonos: 208804 y 201874.

AUTOS alquiler sin conductor, «Blanco». 600-D, 850 coupé, 124, nuevos. Barriada Illera, B. 69. Teléfono 205638.

GAMONAL 228, vende varios 600-D, 850, coupés, 1.500 gasolina y gasoil, R-8, 4-L, 4-F, Simcas, 1.000 G-L y G.L.E., Citroen A-K. Facilidades.

COMPRO 600-D, particular, matrícula alta, poco rodado. Pago bien y al contado. San Francisco 30. José Luis. Teléfono 263. Aranda de Duero.

VENDEMOS Seat-600, Seat 850, Renault 4-L, Renault 4-F, Simca 1.000 y Formicheta desde 10.000 pesetas en adelante, totalmente revisados. Facilidades de pago. Talleres Pedro Velasco. Vitoria 105. Teléfono 206854 Carretera Madrid-Irún, kilómetro 247. Teléfono 219111.

CAMBIAMOS Seat 1.500 gasolina y Diesel. Dodge Dart, Land Rover largo y furgoneta Tempo por vehículos más pequeños, resto facilidades. Talleres Pedro Velasco. Vitoria 105. Teléfono 206854 Carretera Madrid-Irún. kilómetro 247. Teléfono 219111.

VENDO Simca Arianne, como nuevo, toda prueba, barato. Avenida del Cid, 84. Carbones Cubero.

SE VENDE coche Peugeot 403, furgoneta Borgward, Júpiter; inmejorable estado. Informes, Garaje Franco. Carretera Madrid 75 y 77.

SE VENDE Simca-1.000 toda prueba. Mesón «El Corralón».

VENDO 850, nuevísimo. Teléfono 201118.

ALQUILER coches sin conductor 600,- D, 850, Simca, nuevos. «Autos Guía». Nuño Rasura, 5. Teléfs: 204802 y 208597.

EXCURSIONES, viajes, Microbuses Europa. Coches hasta 25 plazas. Teléfono 208551.

VENDO 600-D, 11.000 kilómetros. Petronila Casado 51, 1.º, A.

VENDEMOS, ocasión, 600-D. Hermanos Fuente. Santa Cruz, 22.

Colocaciones

IMPORTANTISIMO. Gane 100 o más pesetas diarias trabajando en casa horas libres. Hombres, mujeres, cualquier edad. Para informes, envíen diez pesetas en sellos. Apartado 124. León.

DISTRIBUCION cómoda de sus famosos productos ofrece «Avón Cosmetics» a señoras y señoritas con ansias de progresar. Llame al teléfono 204144 de Burgos o escriba al apartado 14.875 de Madrid para informarse sin compromiso alguno.

CHICA con informes se necesita. Avenida del Cid, 10, 2.º. Dcha

SE NECESITA chica, buen sueldo Vitoria, 56, 5.º, B.

SE PRECISA oficiala de peluquería de señoras. Razón, Peluquería Ola - Mar. Avenida del Cid, 10, bajo u Oficina de Colocación, núm. 59.

SE NECESITA chica de servicio, buen sueldo, con informes Sanjurjo, 15, 5.º, B.

SE NECESITA niñera responsable o chica fija. Paseo de la Isla. Edificios Beyre, 10, 9.º

SE PRECISA pastor para finca esta provincia. Informes, Evencio Martínez. Santander 6. Burgos. (R. O. C., 145)

SE NECESITAN barmans. Cafetería Lago. Vitoria 137. (R. O. C., 151).

NECESITO muchacha dispuesta, buena retribución. Julio Sáez de la Hoya, núm. 11, 8.º centro. Tel. 206745

SE NECESITA muchacha. Romancero, 5, 6.º E

MUCHACHA se necesita, poca familia, con informes. Avenida del Cid, 6, bis. Portería.

NECESITO muchacha para Madrid. Informes, calle Calzadas, 1, 4.º, habitación 15.

NECESITO chica sepa obligación. Espléndido sueldo. San Lesmes, 1, 5.º, derecha

SE NECESITA montador de persianas. «Persifant». Villayuda, calle 4. (R. O. C., 149).

NECESITA chica matrimonio con dos niños mayores, buen sueldo.. San Pablo, 5 1.º

PEONES mineros se precisan, para explotación en Olmos de Atapuerca. Con carácter circunstancial hay incentivos de producción y pluses voluntarios. Información, señor Galvete, San Francisco 147, 1.º, B. (R. O. C., 1.183).

MUCHACHA sabiendo algo cocina, espléndido sueldo. Vitoria, 31, 2.º derecha.

SE NECESITAN señoritas para visita a domicilio, serias y activas; ganarán doscientas cincuenta a trescientas pesetas diarias y a comisión; preferible puedan viajar otras provincias. Trabajo fácil. Presentarse, de 6 a 7 tarde, calle Santander, núm. 1, 2.º. Hostal García.

SE NECESITA señora para limpieza. Razón, Mesón «El Corralón».

NECESITO chica. Calle Madrid, núm. 1, 2.º, izquierda.

NECESITO chica. Cordón, 4, 1.º, Dcha. Casa del Cordón.

SE NECESITA señora para acompañar a enferma. Teléfono 203395.

SE NECESITA chica o asistenta, de 8,30 mañana a 6 tarde. Héroes del Alcázar, 4, 4.º, habitación 19.

SE NECESITA, para establecimiento alimentación señorita 35 a 40 años, con conocimientos oficina. Teléfono 202721. Horas, de 11 a 1. (Registro O. C., 161).

ASISTENTA necesito, mañanas, soltera o viuda sin hijos. Madrid, 28, 2.º, derecha.

OFICIAL administrativo con experiencia y para oficina de taller mecánico, precisa importante empresa. Escribir, con referencias, al apartado 333, de Burgos. (R. O. C., 164).

GOBERNANTA con experiencia, dominando francés, solicita plaza hotel o similar. Escribir Avenida José Elósegui, 38, A, 3.º, C. San Sebastián.

Compras y ventas

DURALEX. Platos, vasos duralex. «Ferretería Laín Calvo». Teléfono 20 33 94.

OCASION: Vendo máquinas usadas de escribir, sumar y calcular, procedentes de cambios por nuevas De la Vega. Madrid 2. Burgos.

MUEBLES metálicos para oficina.— De la Vega. Calle Madrid. 40.

FOTOCOPIADORAS en seco. 3 M De la Vega Madrid. 2.

COMPRO lana vieja. Avenida del Cid. Teléfono 208239

SE VENDEN cinco bañeras seminuevas de 1,40 Teléfono 204540

VENDO silla niño seminueva, barata. Edificio Vicario, 4, 4.º D.

VENDO ropas y varias cosas más. Madrid, 2, 5.º puerta 10.

EN CANICOSA de la Sierra (Burgos) se venden 719 pinos silvestres y 87 negrales, con un cúbico aproximado de 725 metros/3. Tratar y condiciones con la Comisión, en dicho pueblo. —Por la Comisión, Baldomero de Pedro Peirotén. Teléfono núm. 16.

VENDO tricotosa Pasap Duomatic. Carretera Logroño, 17, 8.º H y 6.

MIEL compro. Preferible blanca. Confitería Montserrat. San Pablo, 11.

VENDO 9.000 kilos de paja blanca ,de trillo. Tratar con Enrique Gento en Peral de Arlanza.

RODILLOS, rulos para desterronar y compactar el terreno; el mejor elemento para la producción agrícola. Talleres Llorente Sasamón.

SE VENDE silla de niño, de comer, con tacataca niquelada. Pisones, 18 8.º, K.

VENDO araña antigua, bronce cristal. Grandes espejos época, tres muebles. Abstenerse oportunistas. Tardes 5 a 7. Laín Calvo, 21, 1.º

Enseñanzas

ENSEÑANZA garantizada reválidas, 4.º, 6.º; 5.º, asignaturas. Grupos reducidos. Santa Clara (interior), 57 - A. Teléfono 207910.

CONTABILIDAD, CALCULO: Banca, Cajas Ahorro, Comercio. Clases intensivas.— «AAG» Laín Calvo, 17

PARA niño de ingreso, se necesita profesor universitario. Vitoria, 109, 1.º

SE ADMITEN dos señoritas o estudiantes casa particular. Tesorera, 2, 2.º, Izqda., C.

APAREJADORES Y OBRAS PUBLICAS: Clases comienzan primero Marzo —Descriptiva, Mecánica, Matemáticas, Estabilidad—. Precios reducidos. Pequeños grupos. «A. A. G.». Laín Calvo, 17.

FILOSOFIA Y LETRAS: (Latín y Griego). Licenciada Clásicas comienza clases primero Marzo.— «A. A. G.» Laín Calvo, 17.

PREU. y REVALIDAS —Junio y Septiembre— Ciencias y Letras, bachiller completo, Asignaturas pendientes. Grupos reducidos.— «A A G». Laín Calvo, 17.

Fincas

CONSTRUCCIONES «BU-BI». Mejor que piso piloto, su piso llave en mano. Venta directa. Facilidades de pago diez años. Precios, desde pesetas 250.000. Oficinas, Vitoria 179, 1.º

CONSTRUCCIONES González Alonso. Venta de viviendas llave en mano. Exentas. Entrega total 50.000 pesetas, resto diez años y locales comerciales. Oficina, calle Vitoria 115.

VENTA pisos y lonjas en Vía de Empalme. Construcciones Serrano. Teléfono 204385.

VENDO piso en Laín Calvo. 128 metros. Razón, teléfono 201183.

VENDO pisos terminados, con exenciones, desde 300.000 Muchas facilidades. Informes, Garaje Pisones, 18 y 20.

CONSTRUCCIONES Sánchez vende pisos y lonjas comerciales en diversas zonas. Informes, Santa Clara, 36. Obra.

PISOS y locales en la zona de más porvenir de Burgos. Venta directa llave en mano Exentos. Facilidades de pago diez años. Desde 240.000 pesetas. Para más información, calle Madrid, 7 (tienda) y Telfs: 206544-5-6.

MASEGOSA. Pisos para habitar y próxima entrega: cuatro habitaciones exteriores, soleadísimos. Entrada desde 50.000 pesetas. Facilidades diez años. Avenida del Cid, 80. 2.º. Vitoria 142, teléfono 209333.

SE VENDE o alquila local de 100 a 200 metros cuadrados, con agua, luz y servicios. Teléfono 206268.

VENDO local zona Vadillos, 62 m.2., a 8.300 pesetas. Informes Avenida del Cid, 15, 1.º, derecha.

VENDESE hermoso piso. Informa portero. Plaza Logroño, 2.

SE VENDE piso buena situación, céntrico, referencia Chocolates Quintanilla, Paloma, 17.

VENDO piso amplio, exento contribución. Vitoria 171. Razón, portería.

SE VENDE o alquila local de 500 metros en calle San Pedro Cardeña. Informes, teléfono 203659.

VENDO piso tres habitaciones. Calderón de la Barca número 4, 3.º, derecha.

SE VENDE piso nuevo cuatro habitaciones, zona los Vadillos. Informes 209518.

VENDO piso en plaza Doctor Albiñana, amplio, bien soleado. Informes esta Administración.

VENDO o alquilo piso con o sin muebles, soleado. Sanjurjo 41. 209421.

CASA libre, céntrica, dos calles, 850.000 Facilidades. Teléf. 206297.

FIROGA.— Piso lujo. Aparicio Ruiz, 160 metros, seis habitaciones, servicios centrales.

FIROGA.— Local en Avenida del Cid, de 70 metros cuadrados.

FIROGA.— Pisos Crucero San Julián, nuevos, cuatro habitaciones. Muchas facilidades

FIROGA.— Pisos zona Reyes Católicos, cinco y seis habitaciones, servicios centrales. Facilidades.

FIROGA.— Pisos económicos, nuevos, Paseo Fuentecillas, magnífica situación, cara al polígono Industrial Villalonquéjar, cuatro y cinco habitaciones. Muchas facilidades

FIROGA.— Vitoria 56, edificio Beyre, pisos cinco habitaciones, servicios centrales.

FIROGA.— Pisos económicos distintas situaciones, todos precios, interesantes ofertas.

FIROGA.— Vitoria, 54, piso 70 metros, cinco habitaciones, exento contribución.

FIROGA.— Pisos nuevos Avenida del Cid, cuatro habitaciones, con facilidades.

SE VENDE local 180 metros, divisible desde veinte, en la Avenida Reyes Católicos. Informes, Autoparking. Teléfono 209210.

FIROGA.— Agencia Propiedad Inmobiliaria. Vitoria 59. Teléfonos 206746 - 205271.

VENDO o alquilo piso céntrico, amueblado, todo confort. Pisones, 5. Informes portería. Teléfono 200662.

VENDO piso céntrico estrenar, cuatro habitaciones, «ofis», dos servicios, cocina amueblada, calefacción agua caliente centrales. Teléfono 200562.

OPORTUNIDAD. Vendo piso plaza San Agustín, cuatro habitaciones, cocina y baño, todo exterior. Soleadísimo, exento. Teléfono 207484.

VENDO o alquilo piso céntrico. Verlo tardes, de 4 a 7. Tahonas, 2, 5.º derecha.

ARRANZ ACINAS está especializado en la construcción de viviendas de protección oficial (Renta Limitada, Subvencionadas y Grupo 1.º), de excelente calidad e inmejorable terminación. Ofrecemos las mayores garantías y facilidades de pago. Información y ventas, Carretera de Logroño, 15.

SE VENDE piso exterior, en Avenida del Cid, Razón, calle Amaya, número 2, 4.º, centro.

VENDO piso y patio, 150 metros cuadrados de locales. Carretera de Arcos, 13. Teléfono 207435.

DARIA pensión a una señorita o un joven estudiante, en Avenida del Cid. Teléfono 208398.

POR TRASLADO vendo piso nuevo de tres amplias habitaciones y bohardilla, barato, con facilidades. Enrique III, portal F, 2.º, D. (Junto Casera).

SE VENDE piso. Informes, calle Madrid, 40, 3.º, habitación 9.

VENDO piso barato, por traslado. Razón, Petronila Casado, 53, 3.º A.

VENDO piso en Avenida General Sanjurjo, número 38. Informes, teléfonos 207136 - 209238.

VENDO piso Avenida del Cid, 72, 1.º, C. Facilidades.

Ganados y aperos

VENDO vaca holandesa, recién parida segundo parto. Villamayor de los Montes Teófilo Porres.

VENDO tractor Super-Ebro, con aperos, rodillo y trilladora. Gabriel Ortega. Castrillo de Murcia.

VENDO tractor Fordson Major, perfecto estado. Carlos Martínez Castrojeriz

COMPRO ensacadoras y trilladoras Gabriel Ortega. Castrillo de Murcia.

OCASION, vendo varios enseres explotación ganadera. Teléfono 205527.

VENDO tres novillas. Vicente Calleja. Villaveta.

VENDO 50 ovejas, todas de cría, empezando a parir. Revillarruz. Clemente.

VENDO par de mulas. Tratar, Martiniano Ortega, Villazopeque.

M.E.C.D. 2017

nuestra PROVINCIA

MIRANDA

Unos doscientos productores de FEFASA jubilados entre los 50 y 55 años

SESION MUNICIPAL

Acuerdos adoptados por la Excma. Comisión municipal Permanente en la sesión celebrada el pasado día 16.

Autorizar a don Bonifacio Cruz Sáez para reparar dos metros cuadrados de pavimento del portal de la casa número 6 de la calle García Quejido.

Conceder a don Nicasio Gómez Ruiz licencia municipal para construír una escalera de cemento en un paso de dos metros de ancho, de los edificios números 1, 2 y 3, acceso para los vecinos de de la calle Travesía de Carlos III, de propiedad particular.

Conceder al industrial taxista de esta ciudad, don Adolfo Ortiz Bustinza autorización municipal para sustituír un vehículo de alquiler y uso público, por otro recientemente adquirido y destinado al mismo fin.

Informar favorablemente un expediente tramitado a instancia de don Alfredo León Lamenja, quien solicita autorización para instalar un taller de carpintería mecánica en el término de Las Matillas y remitir dicho expediente a la Comisión provincial de Servicios Técnicos, para la resolución que proceda.

Informar favorablemente el expediente tramitado a instancia de don Victoriano Aguirrebarrena Alonso, como presidente de la comunidad de propietarios de la casa número 24 de esta ciudad (calle Vitoria), quien solicita autorización para instalar un depósito de fuel-oil con capacidad de 7.500 litros y remitir dicho expediente a la Comisión provincial de Servicios Técnicos para la resolución que proceda.

Conceder a doña Francisca Merino Gutiérrez título de propiedad del nicho número 21, fila primera, grupo primero del cementerio municipal.

Conceder a doña Visitación Flores Llama en arrendamiento y dedicacion para los funcionarios de plantilla de este Ayuntamiento, correspondientes al mes de Enero próximo pasado.

BANDO DE LA ALCALDIA

«El alcalde-presidente del Excmo. Ayuntamiento de la ciudad de Miranda de Ebro, hace saber:

Que para dar cumplimiento a lo dispuesto en la ley 41-64, relativa a la confección del «Plano parcelario de la riqueza urbana», de este término municipal de Miranda de Ebro, en el cual se halla comprendido también el barrio de «Bayas», el próximo martes, día 23 de Febrero, a las 9,30 horas de su mañana se procederá a la delimitación y medición de los solares situados dentro del casco urbano del barrio de Bayas.

A tales fines y en evitación de cometer errores en el señalamiento de propietarios, superficies y linderos, se ruega a todos los señores propietarios que tengan terrenos-solares dentro del citado casco urbano de Bayas, para que estén presentes en las distintas operaciones que ha de realizar el señor ingeniero topógrafo del Catastro Urbano en dicho día y hora, para la formación de los «Trabajos de campo» que servirán de base para la exacción de la contribución urbana del presente ejercicio.

Asimismo se les hace saber que la no asistencia, así como la ocultación de los datos sobre los terrenos-solares, dará lugar a considerarlos como terrenos propiedad del Excmo. Ayuntamiento de Miranda de Ebro, a cuyo nombre se pondrá en tributación.

Lo que por medio del presente se hace público para general conocimiento de los interesados.

CURSOS DE PROMOCION CULTURAL DEL TRABAJADOR

Los cursos de promoción cultural del trabajador, convocados conjuntamente por la Organización Sindical y el Ministerio de Educación y Ciencia, han comenzado en Miranda de Ebro en su fase de orientación y clasificación de alumnos.

Estos cursos ofrecen a los trabajadores una excelente oportunidad de elevar su nivel cultural, consiguiendo en su día el título oficial de graduado escolar (equivalente en la nueva Ley de Educación aproximadamente al actual bachiller elemental).

El título mencionado de graduado escolar será exigido al solicitar trabajo y para promocionar en la categoría laboral así como para su ampliación de estudios.

Las clases correspondientes comenzarán definitivamente el día 22, a las 7,30, en la Casa Sindical (Hogar del productor), donde aquellos interesados pueden inscribirse y obtener mayor información.

Tanto las enseñanzas como material de estudio y actividades complementarias prevista (excursiones, visitas culturales, etc.) son completamente gratuitos.

EL MIRANDES, A EGEA

Después del larguísimo desplazamiento a Tenerife, donde el Mirandés encajó la más abultada derrota de la temporada, viaja a Egea de los Caballeros, para contender contra el equipo titular de la citada ciudad aragonesa. El desplazamiento no es excesivamente largo, unos doscientos kilómetros, distancia que permite pensar en que serán muchos los aficionados mirandeses que asistan al encuentro, que como mayor aliciente tiene el de la posibilidad de que el Mirandés consiga algún punto, porque el simpático cuadro maño no anda muy boyante de fuerzas y junto con el Michelín cierra la tabla clasificatoria. Por tanto, si alguna ocasión es propicia para que los nuestros eliminen los puntos negativos, es ésta que se les brinda en Egea.

Sancionado Mena, tras ser expulsado en Tenerife, no se puede contar con él en este día. En cambio reaparecerá Kaito, que dará mayor consistencia al equipo. En cuanto a Erro, no sabemos si se encontrará ya en condiciones de jugar. Esta y otras dudas serán las que Nemes Esparza tendrá mañana a la hora de formar el equipo que de cualquier manera puede y debe ganar al Egea, si en verdad quiere conseguir una clasificación decorosa.

NOTICIAS CORTAS

Mejora considerable del tiempo.

—

El río Ebro ha experimentado una ligera crecida.

—

Cuatro jabalíes fueron abatidos el pasado domingo por la Peña Moisés y Roa.

—

Se observa mayor ritmo en la construcción de viviendas.

—

Unos doscientos productores de «Fefasa» han sido jubilados en estos días, entre los cincuenta y cincuenta y cinco años de edad.

ATENCION AVICULTOR

Ponedoras «Golden Comet». — Huevo moreno, tamaño grande supervivencia confirmada. (Pídanos referencias)

Pollitas recriadas
Varias edades

GRANJA MIRASOL
Pisones, 68. — Burgos
Teléfono 202960

EXTRAORDINARIO SORTEO

UN MILLON DE PESETAS EN PREMIOS

Incremente su saldo
y retire sus boletos

Caja de Ahorros del Círculo Católico

Nuestros teléfonos:
Redacción: 201280.
Administración: 207148.

Anuncios por PALABRAS

Estos anuncios se reciben en nuestra Administración (Calle San Pedro Cardeña, 34, teléfono 207148 y delegación, Vitoria, 13) de NUEVE de la mañana a UNA Y MEDIA de la tarde y de CUATRO a SEIS Y MEDIA de la tarde, así como en todas las agencias de publicidad.
PRECIO: 20 pesetas hasta diez palabras. Cada palabra más, 2 pesetas

Ganados y aperos

SE VENDE trilladora Flosan T-85, metálica y con ruedas de goma. Para tratar con Vicente Vicente, en Vallunquera.

Huéspedes

RESIDENCIA estudiantes, pensión completa, próximo Escuela Aparejadores, calefacción confortable. Informes teléfonos 203275 209685

PENSION completa o sólo dormir. Laín Calvo, 37, 2.º

CEDO habitación derecho cocina a matrimonio o chicas. Informes portería Burgense. 18.

DOY PENSION completa o sólo dormir. San Juan, 42, 3.º

SE DA PENSION completa o sólo dormir. Hay calefacción. San Francisco. Teléfono 208437.

DOY PENSION Calle Vitoria 181, 1.º B.

PENSION o sólo dormir. Calle Madrid, 36, 2.º, Izqda.

SE OFRECE habitación a señoritas o matrimonio sin hijos, derecho cocina. Telf. 205748.

PENSION completa. Teléfono 208071.

SE DA PENSION completa uno o dos amigos. Vitoria, 192, 6.º, B.

DOY PENSION completa y cama, 80 pesetas; habitación una y dos camas. Pueba, 2, 1.º

DOY HABITACIONES a dormir, fijos, una y dos camas. 25 pesetas. Puebla, 2, 3.º

DOY PENSION completa o sólo dormir a dos o cuatro amigos. Calle Santiago, 33, 3.º, A (Traseras Campofrío).

Pérdidas

UNA OVEJA extraviada se encuentra recogida en la Barriada Yagüe. Calle Nueva, 62.

PERDIDA dos dos cerdos en el trayecto Villahoz Burgos, por Carretera Arcos. Avisar teléfono 6. Villahoz.

Televisores

TELEVISORES 19", último modelo extraplano UHF, licencia americana, con voltímetro y mesa, todo 16.000 pesetas. Diez días prueba sin compromiso. Ventas a plazos. Garantía absoluta seis meses. «Comercial Velo-Moto». Calera, núm. 10.

REPARACION televisores todas marcas. Servicio urgente. Antenas. Servicio técnico Marconi. Radio TV Caracas. Calzadas 18. Teléfono 206528.

TELEVISORES. Reparaciones en el día todas marcas. Radio Televisión Burgos. Avenida Cid, 10. Edificio Feygón. Teléfono 208634.

TELEVISORES — Frigoríficos — Lavaplatos — Lavadoras automáticas. Todo mil al mes. Radio Televisión Burgos. Avenida Cid 10. Feygón.

TELEVISORES, magnetófonos. Reparaciones garantizadas. Radio Tudanca. Avellanos, 4. Teléf. 205652.

REPARACION televisores todas marcas. Servicio urgente a domicilio. Teléfono 201986.

Traspasos

TRASPASO local para cualquier industria, zona inmejorable. Razón, Rey Don Pedro, 25, 2.º

TRASPASO local amplio, propio bar restaurante, club o cosa análoga. Razón Julio Sáez de la Hoya, 1. Frutas Rosario.

SE TRASPASA local 140 metros cuadrados con vivienda o sin ella, propio para industria, instalación completa 220, calle Romancero. Informes esta Administración.

TRASPASO alimentación y vinos, con vivienda, por no poder atender; poca renta. Teléfono 203185 - 200263.

VENDO o traspaso tienda ultramarinos y arriendo piso. Carretera Logroño, núm. 7. Teléfono 200855.

TRASPASO negocio alimentación completamente instalado, con vivienda, renta interesante. Bellavista. Santander. Teléfono 273143. Gran oportunidad.

TRASPASO local céntrico, bien situado para cualquier negocio, poca renta. Informes Avenida de Eladio Perlado, bloque segundo, número 3, bajo. Vinos Rincón. (Gamonal).

TRASPASO pensión Escolar. Almirante Bonifaz 16, 1.º

Varios

SEGURO obligatorio de accidentes de trabajo. Mutua patronal Espolón 20 Burgos.

SOLO por unos días, todo a precio de coste, electrodomésticos, televisión, etc. Radiolandia Cardenal Segura, 9.

REFORMAS y reparaciones de albañilería. Avisos al Teléf. 209654.

ALBAÑILERIA en general, enchapados y ensolados. Manzanedo. Tahonas, 6, 2.º Teléfono 205987.

SE HACEN trabajos de albañilería. Telf. 209259.

SE OFRECE pintor empapelador. Junquas. Teléfono 207600.

SE OFRECE oficial albañil para toda clase de reparaciones. Teléfono 205840-362.

IMPRESOS comerciales, cartas timbradas, tarjetas de visita, invitaciones, prospectos de propaganda, etc., TALLERES GRAFICOS «Diario de Burgos». Calle San Pedro Cardeña 34. Teléf. 207358 y Papelería «Tagra», calle Vitoria, 13. Teléfono 202852.

Offset

y toda clase de trabajos tipográficos en TALLERES GRAFICOS «Diario de Burgos». Calle San Pedro Cardeña 34, teléfono 207358 y «Papelería Tagra», calle Vitoria 13. Teléfono 202852.

Nuestros teléfonos:
Administración 207148
Redacción 201280

M.E.C.D. 2017

nuestra PROVINCIA

ARANDA

LAS ACERAS DEBEN DE SER PARA LOS PEATONES

En todas las calles de cualquier población, las aceras se destinan para el tránsito de peatones y las calzadas para el de los vehículos, sean de la clase que sean, pero cuando esto no se respeta, surgen los inconvenientes, las dificultades y los conflictos.

Tratamos hoy este tema a la vista de la auténtica invasión que se hace por parte de los dueños de talleres o garajes, cuya capacidad no es suficiente para albergar los vehículos que van a reparación, viéndose precisados los propietarios de esos talleres a depositarlos en las aceras y aún de repararlos en plena vía pública.

Como es natural esta ocupación indebida, aunque no sea continua, en los momentos en que se produce, da origen a los consiguientes trastornos e incluso a otros males mamayores, tales como la suciedad que produce la grasa que se deposita en el pavimento de las aceras, que puede motivar no sólo la suciedad del calzado, sino que pueda llegar en ocasiones a la suciedad de otro tipo de prendas del peatón, a todas luces perjudicial, cuando no se produce algún resbalón con las lamentables consecuencias que pueda originar.

Una perfecta regulación de estos servicios de reparaciones limitado a la capacidad del local, sería la solución más adecuada, pero el hecho de esa ocupación indebida y el tener que salirse los peatones a la calzada por la imposibilidad de circular por la acera en razón a esa tan repetida ocupavción, debe desaparecer por antirreglamentario e impropio de una población como Aranda que pretende ser conceptuada entre las poblaciones modernas, que lógicamente no presentan esos aspectos tan deplorables y diríamos tan denigrantes paar nuestra villa.

Otra solución sería el desplazamiento de esos talleres o garajes a lugares menos céntricos o de un menor tráfico, como suponen los situados en vías céntricas, pero esto supondría un mayor gasto a los propietarios de los mismos con el natural perjuicio económico que no pretendemos repercuta en nadie.

En consecuencia se debe optar por la regulación y la prohibición de la invasión de las aceras por vehículos pendientes de reparación, en bien de la comunidad y del buen nombre de nuestra villa.

FASE COMARCAL DEL CONCURSO DE ARADA

Como parte integrante del concurso nacional de arada, el próximo día 23 a las once de la mañana y en una parcela cedida por doña Mercedes Berdugo Acuña, en término de Cantaburros, tendrá lugar en nuestra villa la fase comarcal, una de las siete que han de celebrarse en la provincia, en la que participarán todos los tractoristas que lo tengan solicitado y que quieran efectuar la prueba de su destreza en este concurso nacional de arada.

En la prueba podrán participar tractores de más de 35 C. V., con arada bicosurco reversible consistiendo la prueba en puesta de arada, arando algunos surcos, de cuyo resultado se tomará nota, remitiendo todos los resultados a la capital para su selección. La prueba provincial, para seleccionar al vencedor que ha de intervenir en la fase regional, según nuestras noticias, se efectuará en el término municipal de Lerma.

PANADERIAS DE TURNO PARA MAÑANA

Según nos comunican, las panaderías que estarán de turno mañana domingo, son las siguientes: "La Espiga" Ernesto Muñoz, en calle Rodríguez de Valcárcel, número 19; "La Espiga", despacho en el kiosco de los jardines de la Plaza de Primo de Rivera; Castor Sanz Cano, en calle de San Antonio, número 43; "La Maruche". Prudencio Gigante, en calle del General Berdugo, número 15, y "La Preferida", despacho en la Avenida de Burgos, número 10, dándose la coincidencia de que todas ellas están situadas en el barrio de Aquende y ninguna en el de Allende Duero.

FARMACIA DE GUARDIA

Mira Alvarez, plaza del Caudillo, número 28.

CARTELERA

TEATRO - CINE ARANDA.— "El caso de las dos bellezas" (3-R).

MODAS FEMME

ofrece a su distinguida clientela su nuevo establecimiento sito en la Plaza del Caudillo núm. 3, cuya apertura será el día 1.º de Marzo. — Aranda de Duero.

SERVICIO NACIONAL DE CEREALES

CONCURSILLO PARA LA ADJUDICACION DIRECTA DEL TRANSPORTE DE CEBADA A MOVILIZAR POR EL SERVICIO NACIONAL DE CEREALES

El presente concursillo se convoca para la adjudicación directa del servicio del transporte de cebada a remitir desde diversas paneras afectas al Silo de Calzada de Bureba, a la estación del ferrocarril de Calzada de Bureba y desde el Subalmacén de Cabia, a la estación de ferrocarril de Estépar en una cuantía que se estima en 150 vagones.

La validez de la adjudicación terminará el día 31 de Mayo de 1971.

Para la contratación y ejecución del servicio están facultadas las personas naturales y jurídicas con medios de transporte propios que hallándose en posesión de sus capacidades jurídicas y de obrar, no estén comprendidas en alguno de los casos de excepción señalados por la Ley o por cualquier otra disposición que especialmente se establezca.

Los pliegos de condiciones técnicas, así como el modelo de propuesta, se encuentran a la disposición de los posibles interesados en la Jefatura provincial del Servicio Nacionol de Cereales (calle de Madrid número 1. 2.º — BURGOS).

Las ofertas se presentarán por escrito y en sobre cerrado, realizándose la apertura de los mismos a las 12 horas del día 25 de Febrero de 1971, en la Jefatura provincial del S. N. C pudiendo presenciarla los licitadores.

El pago del importe de estos anuncios será por cuenta de los adjudicatarios.

Burgos, 18 de Febrero de 1971.

El jefe provincial EUGENIO PEÑA CREMER.

SE PRECISAN

Torneros oficiales 1.ª y 2.ª
Fresadores - Mandrinadores
Rectificadores - Revolvistas
Cepilladores - Taladradores

Fábrica de Maquinaria de Artes Gráficas.

ISSA

ZONA INDUSTRIAL DE GAMONAL
TELEFONOS 206667 y 203971

GUIA FACULTATIVA

José Luis Rica Rica
TOCOGINECOLOGO
Consulta, de 12 a 2 y de 4 a 6
Vitoria, 21, 1.º
Teléfonos 201865 y 204773

S. IÑIGO
OCULISTA
Consulta, de 11 a 2 y de 6 a 7
Laín Calvo, 17, 1.º - Tf. 209923

Dr. BAÑUELOS
OCULISTA
Plaza Mayor, 2 — Tel. 201056

Ramón Llorente
TRAUMATOLOGIA, HUESOS y ARTICULACIONES
Consulta, de 12,30 a 2,30
Queipo de Llano, 2 4.º, Izq.
TRANSFUSIONES
Teléfonos 203900 y 204781

JOSE M.ª MOLINA ARIÑO
Maternólogo del Estado
PARTOS y ENFERMEDADES DE LA MUJER
Conde Jordana, 8 - Tf. 203319

Alonso Bañuelos
OFTALMOLOGO
Espolón, 2 — Teléf. 209349

R. PLASENCIA
OFTALMOLOGO
Consulta, de 1 a 2 y de 5 a 7
Vitoria, 30 — Teléf. 206591

MIGUEL CAMPO
TOCOGINECOLOGIA
Del Igualatorio Médico Colegial
Edificio EDINCO. Despacho 406. — Vitoria, 17. Tf. 205207

MODESTO GALICIA MERINERO
CIRUGIA GENERAL
Consulta de 1 a 2
Calle Miranda, 6 - Tl. 204019

I. LOPEZ SAIZ
ENFERMEDADES MENTALES y NERVIOSAS
Consulta, de 12,30 a 2
Plaza de Santo Domingo de Guzmán, 8, 1.º

DOCTOR GARZON
PARTOS y ENFERMEDADES DE LA MUJER - ESTERILIDAD
Plaza de San Fernando, 8, 1.º
Teléfono 201657

A. BENITO BRAVO
Del Igualatorio Médico Colegial
MEDICO DENTISTA
Burgense, 22
Teléfono 202971

JOSE CARAZO
PARTOS y ENFERMEDADES DE LA MUJER
Del Hospital de Barrantes y Cruz Roja
Vitoria, 31 — Teléfono 203591

F. I. DEL CAMPO ALONSO
PIEL Y VENEREAS
Consulta:
Clínica de San Juan de Dios

S. LECHUGA SERANTES
OCULISTA
Consulta diaria
Avenida del Cid, 6, 3.º
Teléfono 204452

Jerónimo Iglesias
MEDICO DENTISTA
RAYOS X
Vitoria, 141, 1.º (Juan XXIII)

J. M. FRANCES
Medicina interna. Rayo X
Consulta
de 10 a 1 y de 5 a 6,30
Plaza de Vega. Tel 205446

JOSE MUÑOZ AVILA
RIÑON, PIEL y VIAS URINARIAS
Almirante Bonifaz, 12. 1.º
Teléfono 201539

M. Calvo Pinillos
Aparato respiratorio. Corazón. Bronquios. Electrocardiografía. Espirografía. Ventiloterapia y RAYOS X
Vitoria, 27. — Teléf. 200212

V. Ojeda Carcedo
APARATO DIGESTIVO Y NUTRICION
Metabolimetría
Consulta, de 10 a 1 y de 4 a 6
Análisis clínicos — Rayos X
Vitoria 20, 1.º — Tel. 203667

J. M. MOVILLA CUADRADO
NEUROPSIQUIATRIA
Electroencefalólogo
Concepción, 17
Horas de consulta: Llamar a teléfono 200914 (de 12 a 6 de la tarde) Los sábados no hay consulta

José M.ª Alvarez Tovar
MEDICO DENTISTA
San Lesmes, 1. Principal Izq.
Consulta, de 10 a 1 y de 4 a 7
Teléfono 202793

AGUSTIN RIVAS
PARTOS, ENFERMEDADES y CIRUGIA DE LA MUJER
Avenida del Cid 6, 5.º, A.
Teléfono 203832

Arias Martínez Mata
CARDIOLOGO
Alonso Martínez, 7
Teléfono 200393

A. LOPEZ GOMEZ
GARGANTA, NARIZ Y OIDOS
Consulta, de 11 a 2
Espolón 28 — Teléf. 203577

J. Villaquirán García
MEDICO ESTOMATOLOGO
del Hospital Militar
Consulta, de 1 a 2 y de 4 a 6
San Pablo, 20, 1.º
Teléfono 206593

A. BLASCO VELASCO
MEDICINA INTERNA
RAYOS X
De 12 a 2 y de 5 a 7
Aparicio y Ruiz, 5. Tf. 207838

M. Sánchez Dueñas
Medicina y Cirugía del Sistema Nervioso, Cráneo y columna vertebral. Electroencefalografía
C/. Calatravas, 3, 1.º Dcha.
Consulta de 4 a 6
Excepto sábados

F. J. SANZ ALVAREZ
PUERICULTOR. RAYOS X
ESPECIALISTA EN NIÑOS
Consulta, de 11 a 2
y horas convenidas
Avenida del Cid 36 3.º

Carlos Rodríguez
OCULISTA
CIRUGIA OCULAR
Héroes del Alcázar, 1, 5.º
Teléfono 207063

E. SUAREZ MUÑIZ
Especialista en garganta nariz y oídos
Consulta, de 12,30 a 2
y tardes concertadas
Calle P. Silverio n.º 4, 8.º, A
Teléfono 207493

Máximo Ortiz Pérez
CIRUGIA y TRAUMATOLOGIA
Consulta, de 10 a 2
Calle Madrid 10, 1.º
Teléfonos 205469 y 205081

Graduación gafas - Técnicas modernas

OPTICA IZAMIL
LAIN CALVO, 28

M.E.C.D. 2017

ITALIA Y ESPAÑA JUEGAN HOY EN CAGLIARI

Uno y otro equipo tienen sus respectivas alineaciones decididas

En la capital sarda ha sido muy mal acogida la exclusión de jugadores locales

»Santa Margherita de Pula (Cagliari, Italia). — (Por Luis María Torrente, enviado especial de Alfil).

Los seleccionadores nacionales italiano y español han facilitado esta tarde, a primera hora, las alineaciones que presentarán sus respectivos equipos en el encuentro de mañana en el estadio de Santa Elia.

Por Italia jugarán:

Zoff (1); Bet (2), Facchetti (3), Bertini (4); Rosato (5), Burgnich (6); Mazzola (7), Rivera (8), Beninsegna (9), De Sisti (10), y Prati (11).

Valcareggi ha declarado que en caso de que no suceda nada especial en el segundo tiempo, Ferrante, con el número 15, sustituirá a Burnich.

Por su parte, el seleccionador español, Kubala, ha anunciado la siguiente formación española:

Iribar (1); Sol (2), Gallego (3), Costas (4); Tonono (5), Ciaramunt (6); Amancio (7), Pirri (8), Gárate (9), Uriarte (10) y Churruca (11).

Kubala ha manifestado que Marcial no jugará en el equipo español debido a que acusa una ligera baja forma. La alineación de Amancio, según ha dicho Kubala, se debe a la experiencia y clase del madridista.

El terreno de juego de Santa Elia estará mañana blando, debido a las lluvias que de forma intermitente están cayendo sobre Cagliari.

La selección española ha efectuado esta mañana un breve entrenamiento de una hora de duración, a base de ejercicios gimnásticos y carreras, para terminar con unos ligeros toques de balón. Esta tarde, los jugadores hispanos acompañados por Kubala efectuaron una visita al estadio de Santa Elia y después fueron al cine. Por la noche asistieron a una cena que les fue ofrecida en su honor por el "Ente Sardo de Turismo". Los españoles han manifestado una vez más su ilusión en la victoria, aunque reconocen que la selección italiana es muy fuerte. La idea general es que Italia, de todas formas, ha bajado con respecto al encuentro disputado en Madrid y que, en cambio, la española ha mejorado en conjunción y técnica.

Los jugadores que quedarán en el banco a disposición de los entrenadores dispuestos a saltar al terreno de juego si es necesario serán:

Por parte española los bertosi (12), Spinosi (13), Niccolai (14), Ferrante (15), Juliano (16), Domenghini (18) y Gori (19).

Por varte española los suplentes serán: De la Cruz (12), Marcial (14), Rexach (15), Arieta (16), Manolo (17) y Antón (18) y el portero Esnaola, que figurará sin número.

Preguntado Valcareggi sobre por qué no ha alineado a ningún cagliaritano, el seleccionador ha respondido que confiaba en la deportividad del público de Cagliari y que, al ser un partido amistoso, debía ver en acción al a pareja Mazzola-Rivera. Finalmente ha manifestado que, de no mediar una lesión, Zoff no será sustituído por Albertosi.

LA EXCLUSION DE LOS "SARDOS" SIENTA MUY MAL EN CAGLIARI

Santa Margherita de Pula, Cagliari. — (Por Luis María Torrente, enviado especial de Alfil).

La exclusión de los "sardos" de la selección nacional italiana ha sentado muy mal en los círculos "tifossi" de Cagliari. Tanto es así que las críticas surgidas contra la nacional "azzurra", que Valcareggi tiene, por lo menos hasta el momento, la intención de presentar mañana en el Santa Elia frente a la selección española, provocó esta mañana una especie de "colapso" en la venta de las entradas para el Italia - España.

Hasta ayer, según me dicen, se habían vendido cerca de 40.000 billetes, hoy la afluencia del público a las taquillas se ha debilitado sensiblemente.

Me han contado esta mañana que algunos "tifosi" han llegado al extremo de irse al club para devolver las entradas que habían obtenido dias antes. De la cosa se han lamentado también los dirigentes de la Federación y los organizadores.

Clima polémico, pues. La exclusión de Domenghini ha sido como un mazazo para los aficionados cagliaritanos. Se confía, sin embargo, en que acudan al Santa Elia los espectadores procedentes del interior de la isla, porque el partido no será transmitido ni a Cagliari ni al Norte de Cerdeña. Los billetes no vendidos serán puestos por la mañana a la venta en las taquillas del estadio.

¿INDISCIPLINA EN EL EQUIPO NACIONAL

Madrid (Logos).— Kubala quiere mantener en Cagliari el espíritu de disciplina en la selección, el cual padeció, en la jornada que precedió al desplazamiento a la capital sarda.

El valencianista Antón requirió a Kubala para saber si iba como titular y al ser contestado que no procedía anticipar nada, amenazó con regresar inmediatamente a Valencia, si bien luego volvió de su acuerdo y solicitó perdón.

Por otra parte, Amancio, Gallego y Marcial se presentaron a altas horas de la madrugada del día 18, fecha en que, a las trece horas, salieron los componentes de la selección "A" para la capital sarda.

El Barcelona celebró anoche reunión para tratar acerca de la actitutd de sus jugadores Gallego y Marcial por el retraso de su presentación a la concentración ordenada por el seleccionador. "Pediremos un informe a Kubala —dijo un portavoz de la Junta directiva— y esperaremos al regreso de nuestros jugadores para oír sus declaraciones. Después, si procede, aplicaremos las medidas más rigurosas".

Por su parte, el Real Madrid, en el caso de Amancio, que también llegó demasiado tarde a la concentración, nos dice hoy que corresponde a la Federación Española de Fútbol aplicar la sanción que proceda en este caso y que el club respaldará una vez oído lo que tenga que alegar el jugador madridista

EL ENTRENADOR SOVIETICO PREOCUPADO POR EL ENCUENTRO ANTE ESPAÑA

Méjico (Alfil).—El equipo nacional de la Unión Soviética tiene que cumplir una meta inmediata que es vencer a España el 30 de Mayo próximo, dentro del marco europeo de la Copa Europea de Naciones, manifestó hoy el entrenador de la selección nacional de la URSS a su llegada a Méjico.

Nikolaev dijo que España eliminó a la URSS en el torneo de 1964 y ahora quiere tomar el desquite. Los soviéticos no ocultan que tienen temor ante el equipo español, pues saben que después de pasar por un bache, el cuadro ibero se ha levantado bajo la dirección de Kubala y no quieren que la historia se repita.

Sobre el partido de ayer frente al equipo mejicano en Guadalajara, que finalizó con empate a cero, Nikolaev manifestó que no quedó satisfecho con el rendimiento de su equipo y menos con el resultado.

Madrid. — Para jugar en Cagliari contra Italia, han salido del aeropuerto de Barajas los seleccionados españoles. En la foto, Esnaola, de la Real Sociedad, junto con Iribar, Uriarte y Arieta, del Atlético de Bilbao, momentos antes de subir al avión.

(Foto CIFRA GRAFICA)

Mesón de los Infantes

Especialidad del día:

lubina al champán y cocido madrileño

Servicio a domicilio: Tef. 205982

AGENTES COMERCIALES

Primera firma de vinos finos de Rioja

NECESITA AGENTE PARA BURGOS CAPITAL

Solicitar entrevista personal al teléfono número 252 de Briviesca.

si para vd. hablar de palas de ruedas es hablar de:

— Dirección de bastidor articulado.
— Servo-transmisión.
— Una sola palanca de velocidades.
— Frenos de disco en todas las ruedas.
— Disponibilidad y garantía.
— Potencia y capacidad de carga...

es que está vd. hablando de nosotros.

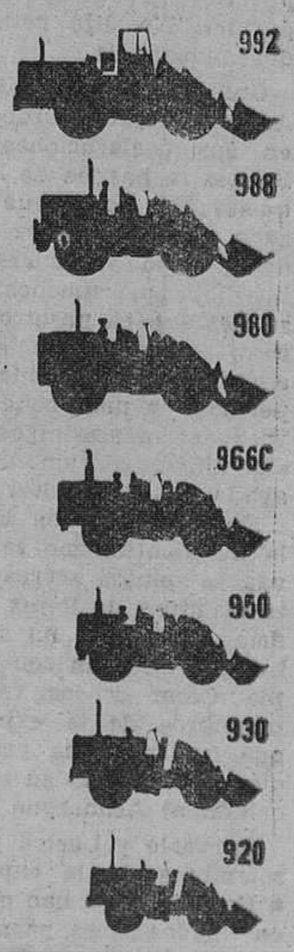

FINANZAUTO
DISTRIBUIDOR EN ESPAÑA DE
CATERPILLAR
Dr. Esquerdo, 136 - Tels. 251 54 00 y 251 86 00 MADRID, 7

BASE NORTE Camino de S. Pedro a Boroa, a 150 m. del punto kilométrico 93,200 de la C. N. 634 de San Sebastián a Bilbao. Teléfs. 33 41 03-04-05. AMOREBIETA (Bilbao).

ARGANDA - BARCELONA - SEVILLA - VALENCIA - BILBAO - OVIEDO - TENERIFE - LAS PALMAS - ZARAGOZA

Caterpillar, Cat y ⊞ son Marcas de Caterpillar Tractor Co.

M.E.C.D. 2017

DEPORTES

REGRESA PEREZ DE TUDELA DE SU AVENTURA ANDINA

La Federación de Montañismo se reserva de momento, la opinión sobre esta hazaña

Madrid (Logos).— Llegó con sólo quince minutos de retraso al aeropuerto de Barajas, César Pérez de Tudela. Exactamente a las once y media el avión de Aerolíneas Argentinas y desde Buenos Aires. Le acompañaban González Green y Miguel Angel Herrero. En el aeropuerto le esperaban su esposa, doña Elena de Pablo; el presidente de la Federación Española de Montañismo, señor Odriozola, otras autoridades federativas y un extraordinario despliegue de los representantes especializados de Prensa, Televisión y Radio.

Pérez de Tudela no hizo declaraciones. Se le vio al descender del avión, con la nariz negra. El presidente de la Federación, Odriozola, habló brevemente con César y le citó para charlar más ampliamente sobre su hazaña en la conquista del Aconcagua, después de su regreso de Barcelona, hacia donde tomó, media hora después, el avión que le conduciría a la Ciudad Condal. El doctor Martorell, en su clínica barcelonesa, le hará un detenido reconocimiento sobre el principio de congelación que padece en la nariz y en las puntas de los dedos de las manos y de los pies.

«No es nada importante —insistió César en el aeropuerto—, pero tengo que cuidarme». No dijo nada más de importancia.

González Green y Miguel Angel Herrero, corroboraron en sus declaraciones a la Prensa la hazaña de la conquista del Aconcagua realizada por César Pérez de Tudela. «Algo verdaderamente increíble para muchos, incluso hasta para nosotros mismos, especialmente en esa aventura de los cinco días perdido, en unas condiciones verdaderamente imposibles, sin alimentos, sin ninguna ayuda y caminando».

En la Federación Española de Montañismo se reservan la opinión acerca de esta aventura de Pérez de Tudela, hasta que no se celebre una reunión con el propio César y los restantes miembros de la expedición que tuvieron una participación y presencia en esta escalada al Aconcagua.

Gervasio y Lastra y otros miembros de la expedición a Patagonia, se han quedado en Buenos Aires, para terminar las últimas gestiones de la misma, de tipo oficial, y regresarán todos el domingo o el lunes próximos.

PEREZ DE TUDELA DA SU VERSON

Madrid (Alfil).— «Sí. He subido al Aconcagua, junto con Bonatti y también subieron a la cumbre Burillo y López Grin, que partieron en mi busca y llegaron hasta la cima», ha manifestado César Augusto Pérez de Tudela a su llegada a Madrid procedente de Buenos Aires, acompañado de Herrero y Alaiz, uno de los cámaras-reporteros de «Televisión Española».

Poco después de subir las escalerillas del aeropuerto de Barajas, César Pérez de Tudela fue sometido a una rueda de Prensa en donde explicó los detalles de su odisea en el Aconcagua.

—¿Es cierto que llegaron a la cima?

—Sí, completamente cierto.

—¿Esto se puede probar?

—No me he traído ningún recuerdo.

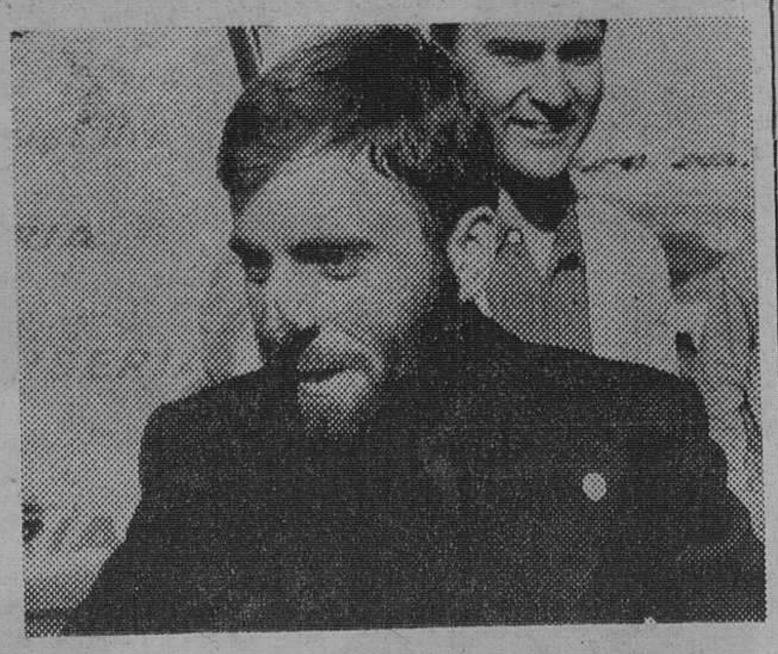

Madrid. — El Sr. Pérez de Tudela a su llegada a Barajas procedente de Buenos Aires. En su nariz tiene muestras bien visibles de congelación. (Foto CIFRA GRAFICA)

—Pero ustedes, los montañeros, ¿no dejan su propia tarjeta en la cumbre?

—Bueno, esto es una costumbre. Cuando en la cima hay buzón se suele dejar, pero esto no es obligatorio.

—¿La dejaron ustedes?

—No.

Aquí interviene la esposa de Pérez de Tudela, quien interrumpe la serie de preguntas y sale en defensa de su marido.

—Miren, los montañeros suben y ya está. No necesitan un notario que confirme su escalada. Para el montañero es cuestión de honor subir y si no lo consiguen pues dicen que han fracasado en el intento y ya está. Si quieren se lo creen y si no les parece cierto pues no se lo crean.

—¿Cómo se separaron Bonatti y usted?

—Bonatti se dirigió hacia el refugio y yo me despisté y me fui hacia otra dirección. La verdad es que yo no creía en el «apuñamiento» y eso me parecía una invención, pero esta vez lo pude comprobar.

—Las noticias indicaban que usted se encontraba sin aprovisionamiento, sin ropas adecuadas... ¿Cómo es que intentaron la ascensión sin preparación?

—La verdad es que íbamos muy bien preparados y que la ascensión al Aconcagua se tiene que hacer con poco equipo ya que de otra forma no hubiéramos podido llegar a la cima.

—¿Iban ustedes —Bonatti y Pérez de Tudela— en cordada?

—No. La ascensión no la hicimos en cordada. Por eso también nos fuimos cada uno por nuestra parte.

—¿Considera esta ascensión un éxito de la expedición o un éxito personal suyo?

—Ha sido un éxito de la expedición, ya que también Burillo y Grin llegaron a la cumbre y, además, para conseguir esto hay que destacar el esfuerzo del resto.

—¿Fue rescatado usted por alguien?

—Llegué por mis propios medios a Punta Vacas.

La mujer de Pérez de Tudela insiste en que dejemos tranquilo a su marido y, poco después se retira, junto con su hijo, que también estuvo esperando a su padre.

AUTO ESCUELA
GESTORIA PARDO
SEGUROS
WINTERTHUR
C. Madrid, 14. T. 202475.

TROFEO FEDERACION DE JUDO

Mañana, a las once, dará lugar la tercera jornada del campeonato "Federación de Judo", con la participación de los equipos del Gimnasio Escuela La Salle, La Merced y Deportiva Militar y cuya trayectoria se está inclinando hacia los equipos "A" de cada gimnasio. La clasificación hasta antes de comenzar esta próxima jornada de mañana, es la siguiente:

Primero, Gimnasio Escuela "A", con 139 puntos.

Segundo, La Merced "A" 83.

Tercero, La Salle "A", 80.

Cuarto, Deportiva Militar, 73.

Quinto, S. A. F. A. "A" 63.

Sexto, S. A. F. A. "B" 47.

Séptimo, Gimnasio Escuela "B", 36.

Octavo, La Merced "B" 36.

Noveno, Deportiva Militar, 30.

Décimo, La Salle "B" 30.

Esta es la clasificación, que parece ir tomando forma, aunque aún es prematuro vaticinar nada; pero el Gimnasio Escuela toma inmejorables posiciones y su equipo parece estar muy fuerte. Difícil es, al parecer, que se interponga en sus deseos de victoria otro equipo a juzgar por lo que de él hemos visto. La lucha parece ceñirse a quién será el segundo y es aquí donde el vaticinio está difícil. Iremos viendo más jornadas y les podremos dar otras impresiones más completas.

Así pues, mañana, a las once de la mañana, en el gimnasio de la Sociedad Deportiva, tercera jornada del I Trofeo Federación.

J. S. PEREZ

Aunque existen muchas probabilidades, aún no es seguro que mañana pueda jugar Olalde

La situación del Hércules puede resultar propicia para sumar algún positivo

Tal como estaba previsto y anunciado, el Burgos partió ayer tarde, a las tres, camino de Alicante, si bien el recorrido le cubrirá en dos etapas, la primera de las cuales tuvo ayer por meta la capital albaceteña, desde donde se desplazarán esta misma mañana a los «Arenales del Sol», lugar de emplazamiento del «cuartel general» hasta el momento de acudir al estadio de La Viña.

Existe la esperanza de que Olalde pueda jugar. Pero sólo la esperanza y no la seguridad, hasta que se efectúe una última prueba, que será definitiva. Si da resultado positivo la alineación del conjunto blanquinegro será ésta: Bilbao; Astorga, Raúl, Aramburuzabala; Alcorta I, Ederra; Arraiz, Olalde, Mendiolea, Requejo y Angelín.

Si, por el contrario, el resultado de la prueba es negativo, el puesto de interior podría ser cubierto por uno de estos tres hombres: Alcorta II, Arzamendi o Chomín.

La situación que atraviesa el Hércules en estos momentos puede que resulte beneficiosa para el cuadro burgalés, siempre y cuando sus hombres luchen y jueguen como pueden y saben y no como lo hicieron en El Plantío en las dos últimas ocasiones....

Para qué decir lo estupendamente bien que nos vendrían otros dos puntos positivos. Bueno, esos dos y todos los que sean. Vamos a ver si empiezan a llegar desde mañana mismo.

El partido dará comienzo a las cuatro y media de la tarde y será dirigido por el árbitro castellano López Montenegro. Ni que decir tiene que los aficionados locales podrán seguirle a través de la retransmisión que efectuará Radio Juventud.

FERNANDEZ QUIROS ARBITRARA EL BURGOS-CASTELLON

En la secretaría del Burgos se recibió ayer un escrito en el que se daba cuenta de la designación del colegiado Fernández Quirós para arbitrar el próximo encuentro Burgos-Castellón. Se da la circunstancia de que Fernández Quirós tuvo a su cargo también la dirección de este mismo encuentro, cuando se disputó, la temporada anterior, en El Plantío.

AUTORIZADO EL CAMBIO DE FECHA

También se recibió en el club comunicación escrita de la Federación Nacional de Fútbol, autorizando el cambio de fecha para el partido Pontevedra-Burgos, que se disputará el día 19, en lugar del 21, como estaba señalado.

Lea usted siempre
DIARIO DE BURGOS

Delegación Comarcal de Fútbol

Cambio de hora

El partido correspondiente a Primera Regional, que debían disputar mañana en el campo de la Ciudad Deportiva, a las 4,15 de la tarde, entre el C. D. Huelgas y el C. D. San Esteban, se jugará a las doce de la mañana, en el mismo campo.

Fútbol en la provincia

MAÑANA, PARTIDO AMISTOSO EN BRIVIESCA

Mañana, domingo y con vistas a la puesta a punto para el campeonato (categoría Segunda Regional), se enfrentarán el S. D. "E Nido" y el equipo representativo de Briviesca.

La hora señalada para este encuentro es la de las 4,45 de la tarde.

SU EQUIPO DE PESCA
EN
CAMPO
GRANDES ALMACENES

Primera Regional Preferente

Esta tarde, San Juan Marvi-Júpiter en el campo de la Deportiva Militar

Mañana, Juventud-I.N.C., en El Plantío

Es sabido que son cada vez más numerosas las personas que disfrutan vacación el sábado por la tarde. Por eso es de esperar que sean muchos los aficionados que acudan esta tarde al campo de la Ciudad Deportiva Militar, donde a partir de las cinco menos cuarto se enfrentarán el San Juan Marvi y el Júpiter de León, en partido que promete ser sumamente interesante, por una doble razón: porque el Júpiter es el equipo más goleador del grupo, y porque el San Juan Marvi está dispuesto a derrotarle, ya que si pierde, su situación sería prácticamente insalvable. Y conste que los sanjuanistas están respondiendo con hechos a sus mejores deseos. Luchan sin tregua y no pierden la moral en ningún momento. De ahí que confiemos en ellos y esperemos que sean capaces de cualquier cosa.

La alineación inicial que presentarán será esta: Berrocal; Pedro, Goyo, Zapi; Soto, Che; Chino, José, Varona, Cipri y Petete.

Además están citados y podrán actuar, si el entrenador lo estima conveniente, Bonachía, Cefe, Lafont y Alejandro.

MAÑANA, JUVENTUD-I. N. C.

He aquí otro partido interesante: el del Juventud y el I. N. C. (Instituto Nacional de Colonización).

No nos es posible adelantar ni siquiera la lista de jugadores citados, ya que el entrenador, Jorde, sigue enfermo, y Josele, que se ha encargado de dirigir los entrenamientos, no se encontraba en el club cuando nos pusimos al habla anoche con la secretaría del mismo.

Ingeniero químico
o Licenciado
en Ciencias Químicas

Interesa para el Departamento de fabricación de cartón, de la empresa
TORRAS HOSTENCH, S. A
para su fábrica en
ALMAZAN (Soria)
Escribir con referencias:
Apartado de Correos núm. 4. Almazán (Soria)

M.E.C.D. 2017

DEPORTES

Danza de entrenadores

Problemas para el Rayo y el Hércules de Alicante

Orizaola no puede entrenar al equipo vallecano y Ruiz Sosa no tiene permiso de su equipo

Madrid. — Esta mañana, cuando Enrique Orizaola nuevo entrenador del Rayo, se presentó en el campo de Vallecas para dirigir el entrenamiento del equipo, el señor Domínguez Crisol, secretario del Colegio Castellano de entrenadores, que se hallaba presente en la instalación, le indicó que federativamente no podía ejercer sus funciones. Alegó el señor Domínguez Crisol que existe una incompatibilidad manifiesta de Orizaola para entrenar al Rayo, debido a que este mismo preparador dirigió al Salamanca al principio de la actual temporada.

Consecuenutemene, Enrique Orizaola, confuso y disgustado, dirigió el entrenamiento en traje de calle; mientras, los directivos del club de Vallecas buscan una solución de urgencia al caso.

RUIZ SOSA NO PODRA ENTRENAR AL HERCULES

Alicante (Logos). — Después de haberse anunciado que Ruiz Sosa sería el nuevo entrenador del Hércules, el Alicante Club de Fútbol, a cuya plantilla pertenece el preparador actualmente, se ha negado a cederle, con lo cual el Hércules se ve en la necesidad de buscar otro entrenador, que será el tercero de la temporada, tras César, ahora recuperado como secretario técnico y Miguel, recién cesado.

Hoy, sábado
su
Plato Combinado
en
CAFETERIA
OSAKA
(Espolón)

CICLISMO

Los belgas coparon todos los triunfos en la Vuelta a Andalucía, que terminó ayer

La última etapa se la adjudicó el holandés Peter Risiers

Málaga.—(Por Juan Antonio Guzmán, enviado especial de la Agencia "Alfil").

Un belga, Jean Pierre Monsere, ha sido el brillante vencedor de la Vuelta ciclista a Andalucía en su décimooctava edición, y otro Belga, Roger Devlaeminck, ha recibido los honores de "rey de la montaña", mientras el equipo belga de Flamdria" completaba el trío de éxitos de los ciclistas flamencos por tierras andaluzas, alcanzando el triunfo en la general por equipos.

No ha habido sorpresas. Como ya se presumía desde la misma cinta de salida de la ronda, aquí en Málaga, aunque se albergase la ilusión hispana de ver a un Perurena, por ejemplo, en el podium del vencedor, ilusión que el mismo y animoso Domingo se ha encargado de mantener en el fuego sagrado de la competenci,a de su entusiasmo y tesón muy encomiables hasta el final.

La subida al "puerto del Viento" a ocho kilómetros de la salida de Ronda, podía despejar alguna incógnita pendiente, como la del vencedor de la montaña, o como alguna posible escapada, amparada en las docenas de curvas y vericuetos, en los breves repechos o en las incipientes escaladas que erizaban la carretera comarcal desde Ronda a Fuengirola.

Para dejar bien sentado el imperio de los belgas en la Vuelta, ni siquiera ese honor tan español de "rey de la montaña" han dejado los flamencos en el palmarés hispano de la ronda ciclista andaluza de 1971.

Desde la salida, los del "Flandria", vigilaron estrechamente a los españoles. No a Perurena sólo, sino a cualquier español, que al protagonizar una escapada seria pudiera estropear el pasodoble belga a tan escasa distancia del éxito final.

Por eso, a las estribaciones del "puerto del Viento" se llegó en las primeras pedaladas, todos en grupo. El ataque de Devlaeminck no se hizo esperar. Subió con potencia y pasó en solitario bajo la cartela de la cima, sumando los tres puntos del puerto y adjudicándose el liderato en la montaña. Tras Devlaeminck, en auténtico alarde de fuerzas, Monsere, el lider absoluto; en tercera posición Luis Ocaña, y después, ya sin puntuar, Pedro Torres.

A partir de aquí el control fue aún más severo. No renunciaron Perurena y los suyos a los intentos, pero todos eran eficazmente neutralizados por los compañeros de Monsere. Y así, en un forcejeo que nunca llegaría a cristalizar en escapada, se pasaría, a buena marcha, por Yunquera, Alozaina, Coin y Fuengirola, consumiéndose el tramo de difícil trazado a medida que se consumían las esperanzas hispanas.

Desde Fuengirola, a un lado el "Mare Nostrum" y por delante el cuidado asfalto de la pista de Málaga, se aceptó ya como irremediable el triunfo de los belgas. Se siguió corriendo con buen ritmo, pero ya con resignado conformismo.

Los corredores llegarían así a la meta malagueña, en la que hoy dos holandeses pusieron la nota de color con un largo y soberbio "sprint" en el que venció Peter Risiers que invirtió en los 116 kilómetros recorridos tres horas, 17 minutos y 30 segundos; segundo fue su compatriota Peter Hocksra, y en tercera posición entró Eric Leman en abezando un grupo numeroso en el que se integraban Monsere y el español Perurena.

No ha habido, pues, sorpresas. En espléndida forma física, los belgas se alzaron con la victoria. Dicen los técnicos españoles que ellos han venido a la Vuelta a Andalucía con mucho "rodaje" hecho, con bastantes kilómetros en el cuerpo. Pero también es verdad que Monsere es todo un campeón del Mundo, y que sus "gregarios", desde Devlaeminck a Eric Leman, pasando por Zoetemelk, Staes, etc., son asimismo auténticas figuras del ciclismo mundial.

Esto ha sido lo que dio de sí, la última etapa de la primera prueba importante en el calendario ciclista nacional.

CLASIFICACIONES

La clasificación general es la siguiente:

1.—Monsere, en 19 horas, 56 minutos, 22 segundos.
2.—Perurena, 19-56-45.
3.—Van Der Vleuten, 19-57-20.
4.—Devlaeninck 19-57-36.
5.—José Casas, 19-57-54.
6.—Pesarredona, 19-58-12.
7.—Rosiere, 19-58-14.
8.—Pedro Torres, ídem.
9.—José Antonio González, 19-58-24.
10.—Joaquín Galera, 19-58-32.

CLASIFICACION GENERAL DEL PREMIO DE LA MONTAÑA

1.—Devlaeninck, 10 puntos.
2.—Monsere, 9.
3.—Pedro Torres, 7.

El premio de la regularidad ha sido ganado por Van Der Vleuten. El premio de la combatividad por Francisco Sánchez y el premio de la desgracia por José Grande.

CLASIFICACION GENERAL POR EQUIPOS

1.—Fladria, en 59-51-37.
2.—Kas, 59-52-44.
3.—La Casera, 59-55-13.
4.—Bic, 59-56-15.
5.—Werner, 59-57-07.
6.—Gazelle, 59-58-15.
7.—Karpi, 60-01-58.

NUESTROS TELEFONOS:
Administración 207148.
Redacción 201280

DEPORTES FEMENINOS

Dentro de la fase provincial de baloncesto primera categoría de infantiles y juveniles, hoy, sábado, a las diez de la mañana y en la pista exterior de la Ciudad Deportiva Militar, se enfrentarán los equipos siguientes: Instituto 4.º "A" - Instituto 4.º "C" y Real Club Deportivo Damas - Instituto 5.º "C".

A las cinco de la tarde, en el campo del Colegio Jesús María se jugará el encuentro Jesús María 3.º - Concepcionistas 3.º

Mañana, domingo, a las once, en el frontón cubierto de la Ciudad Deportiva Militar, se disputará el partido entre los equipos Montpellier 5.º - Jesús María 5.º

VOLEIBOL PRIMERA CATEGORIA

Hoy, sábado, se desplazan a Villarcayo los equipos San José 2.º y San José 4.º "A" de Miranda de Ebro, para enfrentarse al equipo local de La Sabiduría "A".

VOLEIBOL FEDERATIVO

Mañana, a las doce de la mañana, en el campo de la Escuela Normal del Magisterio: Medina (Miranda de Ebro) - S. Femenina de Aranda y Magisterio 1.º "B" - Magisterio 2.º "B".

cigarrillos
FETEN

LA CALIDAD QUE VD. MERECE

MINISTERIO DE INDUSTRIA

Delegación Provincial - BURGOS

ANUNCIO

Referencias: RI. 0741. Exp. 22.366. F. 296.

Por esta Delegación provincial, fue publicado en DIARIO DE BURGOS, de fecha 27-12-1970, anuncio sobre solicitud que, en expediente cuya referencia se indica, tiene formulada la Empresa IBERDUERO, S. A., para autorización de instalación de una Subestación de tipo intemperie, en terreno de 2,7 Ha., situado en las inmediaciones de la carretera de Gamonal a Poza de la Sal, a la altura del Km. 2,300.

En dicho anuncio se omitió especificar que no sólo se solicita autorización administrativa, sino asimismo la declaración en concreto de Utilidad Pública de la instalación referida.

Lo que se hace público a los efectos de información pública, pudiendo examinarse el proyecto de la instalación, en la Delegación del Ministerio de Industria en Burgos, calle de Santander núm. 11, y formular las reclamaciones que se estimen oportunas al proyecto, en el plazo de 30 días, contados a partir de la publicación de este anuncio.

Burgos, 15 de Febrero de 1971.

El delegado provincial, EDUARDO RAMOS CARPIO.

MINISTERIO DE OBRAS PUBLICAS

Dirección General de Carreteras y Caminos Vecinales

JEFATURA PROVINCIAL DE CARRETERAS - BURGOS

Junta provincial administradora de vehículos y maquinaria de Burgos

Esta Junta provincial administradora celebrará subasta de cuatro motocicletas y cuatro compactadores estáticos el día 17 de Marzo, a las once horas, en las oficinas de la Jefatura Provincial de Carreteras.

Los lotes se podrán visitar en el Parque de dicha Jefatura, sito en la calle de Madrid, número 86. El horario será de 9 a 13 y de 15 a 18 durante los días hábiles comprendidos del 22 de Febrero al 16 de Marzo, admitiéndose las proposiciones en la Pagaduría de est Jefatura hasta las 13 horas del día 16 de Marzo de 197'

Las normas para la celebración le esta subasta se hallan expuestas en los tablones de anuncios de dicha Jefatura y Parque donde se encuentran depositados los lotes

Burgos, 18 de Febrero de 1971
EL DELEGADO DEL M.O.P.
Presidente de la Junta Provincial,

M.E.C.D. 2017

DOBLE COLUMNA

Por ARQUERO

ALMOHADILLAS

Nos preocupa el nuevo servicio municipal de almohadillas en «El Plantío». Mejor dicho, no el servicio propiamente dicho, sino el cerrilismo de muchas personas que hacen uso de las mismas. Ya es conocida, por endécima, la afición que parece haber arriagado por estas latitudes de arrojar almohadillas a la palestra. Ejemplos de este tipo, en el orden taurino, les tenemos abundantes. Pues bien, el hábito amenaza con extenderse al campo de fútbol. Antaño existía una imposibilidad física de practicar este «deporte» con las que se utilizaban de papel; pero ahora, que se han implantado otras más sólidas y contundentes, ya tuvimos una demostración en el primer día de su utilización, con ocasión del partido con el Moscardó.

Terminado el encuentro, sin la menor incidencia, algunos de los espectadores consideraron que el lugar donde procedía situar esas almohadillas, después de haber sido utilizadas para estar más cómodamente sentados, era el terreno de juego. Y hacia allí salieron disparadas y volando por los aires.

Afortunadamente, el colegiado de turno no concedió la menor importancia ni atención a este hecho. El mismo puede producirse otro día, frente a un árbitro más nervioso, suspicaz o irritado por la marcha del juego y la consecuencia, en cuanto quede reflejada en el acta, será una sanción para el Burgos, que irá «in crescendo», a medida que se vaya repitiendo, hasta poder desembocar en consecuencias más lamentables.

¿Qué soluciones caben? La más segura, sería volver al procedimiento anterior de almohadillas. O de no ser así, nosotros sugerimos a la autoridad y a los socios, que actúen como fiscalizadores de estos «deportistas» que practican el lanzamiento de almohadillas. Aquéllos, por una cuestión de orden público y éstos para salvaguardar los intereses de su Club. Basta con tomar nota de sus nombres y cuando se reciban las sanciones federativas —que son mucho más elevadas que las gubernativas— obligar a su pago a los «lanzadores».

Y entonces será llegado el momento en que todos podamos reirnos y divertirnos...

OSES-DAUCIK

Casildo Osés, el argentino que actuó de secretario técnico en el Español durante la pasada temporada, ha vuelto a España para tratar de contratar a la selección nacional Sub-23, con destino a Méjico. Ignoramos, a estas alturas, si la ridícula y lamentable actuación de dicho representativo en Lisboa, no había enfriado su entusiasmo y propósito.

El pasado domingo vio al Español en el Manzanares y Osés, que nunca ha considerado muy bien a Daucik, ha aprovechado la ocasión para asestar algún «alfilerazo» al técnico checo, que se le conoce como «entrenador con niño». En «El Mundo Deportivo», se expresa así:

—Quiero destacar que en mis palabras no existe rencor, sólo sinceridad. Vi al Español nervioso, desencajado, desconfiado de sus propias fuerzas. Incomprensiblemente el equipo no está todavía definido. Re jugó como centrocampista, ¿cómo puede ser? Mire usted, en el fútbol no existen ni magos ni brujas. Daucik ha fracasado.

—¿Acaso se refiere a las promesas efectuadas por el señor Daucik?

—Yo ya dije que el equipo necesitaba reforzarse en un par de puestos. Que con la plantilla existente era una temeridad afrontar la Liga. Y, lamentablemente, los acontecimientos me han dado la razón.

—¿Cree que Daucik es culpable de la situación del equipo?

—No creí oportuno el fichaje de Daucik desde el principio y no lo digo como desprecio. Prometió grandes cosas y ya me dirá qué ha conseguido.

OPTIMISTA

Lucien Muller, aquel fino jugador galo que militó en el Madrid y en el Barcelona, es ahora entrenador del Castellón. Sucedió a Dauder, en ese trepidante e incierto «tourbillón», que supone la suerte de los entrenadores de fútbol, sobre todo en esta Segunda División que acaba de cobrarse otra víctima: la de Peñalva, en el Rayo Vallecano.

Muller, de momento, cuenta con el favor de los castellonenses. El equipo acaba de conquistar dos positivos y con ellos se sitúa en esa posición expectante que mantienen otros, entre ellos, el Burgos. Muller está optimista y ya viene echando sus cuentas, de cara al ascenso. En «Marca» ha hecho unas declaraciones, en las que se expresa así:

—¿Sus favoritos para el ascenso?

—Tengo cinco... y uno que no hay que perder de vista.

—¿Cuáles son, señor Muller?

—Betis, Coruña, Mallorca, Córdoba y Pontevedra. Y al que no hay que perder de vista es al Burgos.

—Entonces, ¿el Castellón?

—Nosotros procuraremos «meternos» en ese grupo. Tres de los favoritos Betis, Coruña y Córdoba han de pasar por el estadio de Castalia. Al Mallorca le superamos en goal-average particular. Y en lo que respecta al Pontevedra y Burgos, hablaremos en su día. Si en los catorce partidos que quedan por jugar, seis fuera del estadio, como usted sabe y ocho en casa, alcanzamos veinte puntos, sumados a los veintisiete que ahora tenemos, nos darán la cuenta de cuarenta y siete, los necesarios para conseguir, en el peor de los casos, el cuarto puesto de la Liga. ¿No cree?

En fin, todos nos echamos nuestras cuentas. La cuestión es que para algunos habrán de terminar hechas rosarios...

LA APTITUD DEPORTIVA DE LAS MUJERES DE MAS DE 60 AÑOS DE EDAD

● La Delegación nacional de Educación Física y Deportes ha creado un distintivo

Por Vicente de LUCAS LINACERO

Recientemente, la Delegación Nacional de Educación Física y Deportes, ha dado a conocer la creación del distintivo de aptitud deportiva para la mujer, con el fin de otorgarlo a universitarias, trabajadores de Educación y descanso, Juntas de Educación Física, Federaciones y Sección Femenina del Movimiento.

La Dirección de Educación Física de la Delegación Nacional de Deportes, con la creación de este distintivo, pretende consagrar la máxima extensión de las actividades deportivas, la incorporación masiva de las juventudes a su práctica, el despertar de hábitos y, lo que es aún más importante, su mantenimiento a lo largo de la vida, como medio de higiene social.

Según el preámbulo de la disposición creadora del distintivo nacional de aptitud deportiva, éste deverá ser renovado cada dos años.

Existen distintos grados: grado A, de color rojo, lo pueden obtener las mujeres de 19 a 30 años; el de grado B, las de 31 a 40 años; las de grado C, blanco, las de 41 a 50 años, el de grado D, verde, de 51 a 60; y el de grado E, amarillo, las de 61 en adelante. Dentro de cada uno de estos grados habrá distintos en oro, plata y bronce.

Para obtener cualquiera de ellos será necesario que, con arreglo a la edad, se superen cinco pruebas con el mínimo de tiempo fijado para la categoría. Si en uan de estas pruebas bas no se consigue el mínimo establecido, puede encontrarse compensación, para obtener la puntuación global, con las logradas en las demás pruebas previstas.

Las pruebas del grupo primero son: carrera de velocidad en 50 y 60 metros; las del grupo segundo, marcha libre sobre 4, 5 ó 6 kilómetros; equilibrio en barra: marcha al frente; se realizará una flexión completa de piernas cada tres pasos; la rodilla de atrás debe llegar a la barra. Mínimo de flexiones permitidas: 4; grupo tercero, salto de altura, longitud, lanzamiento de pelota, frontón-mano, pelota de hockey; lanzamiento de peso de 3 y 4 kilos; lanzamiento de jabalina, 600 gramos y lanzamiento de disco, un kilo. Grupo cuarto, suspensión pura en barra: marcha lateral, dos metros y tres metros. Grupo quinto, natación sobre 25,50 y 100 metros libres .

La Delegación Nacional de Educación Física y Deportes, a través de las Juntas provinciales, expedirá los correspondientes diplomas y entregará los citados distintivos a todas aquellas mujeres que, como hemos dicho, superen las marcas mínimas de cada prueba.

Las escolares del grado superior tembién podrán obtener el distintivo a través de las convocatorias que se realicen en sus centros, de acuerdo con el plan de Educación Física o deportiva para la enseñanza superior.

Desde el año 1968-69, en el que la Delegación Nacional creó este distintivo para hombres, ya han sido expedidos más de 15.000 diplomas en las distintas categorías. Ahora, se espera que también la mujer los obtenga en proporción suficientemente importante.

La obtención de este distintiov debe provocar la satisfacción individual y social por el reconocimiento del propio valor físico, y el mantenimiento de una capacidad, por la práctica continuada del ejercicio a través del tiempo.

(Es un servicio deportivo especial para Agencia FIEL.— Prohibida la reproducción).

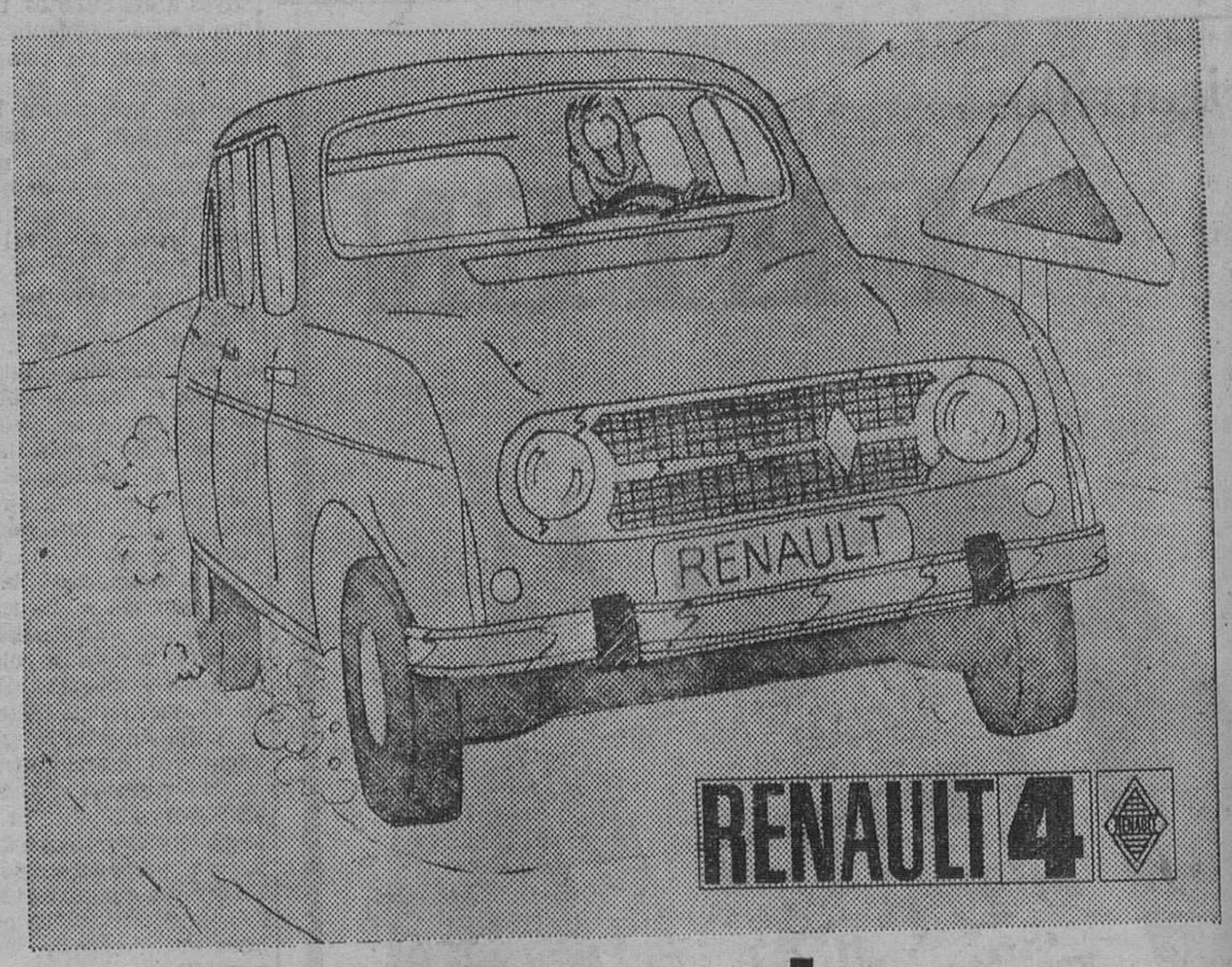

Venga, pruebe y... ¡Viva la diferencia!

LOS CONCESIONARIOS RENAULT LE OFRECEMOS LAS FACILIDADES DE FINANCIACION QUE VD. NECESITA. VISITENOS EN:

CONCESIONARIO:

CASA VICAN, S. C. - Madrid, 11 - BURGOS

SERVICIOS.— ARANDA: HERMANOS LOPEZ. — BRIVIESCA: SANTIAGO MARTINEZ. — GAMONAL (Burgos): PEDRO ALONSO. — LERMA: HERMANOS REVILLA. — MEDINA DE POMAR: GARAJE SANUEL. — MIRANDA DE EBRO: GARAJE MODERNO.

M.E.C.D. 2017

Pasando el rato

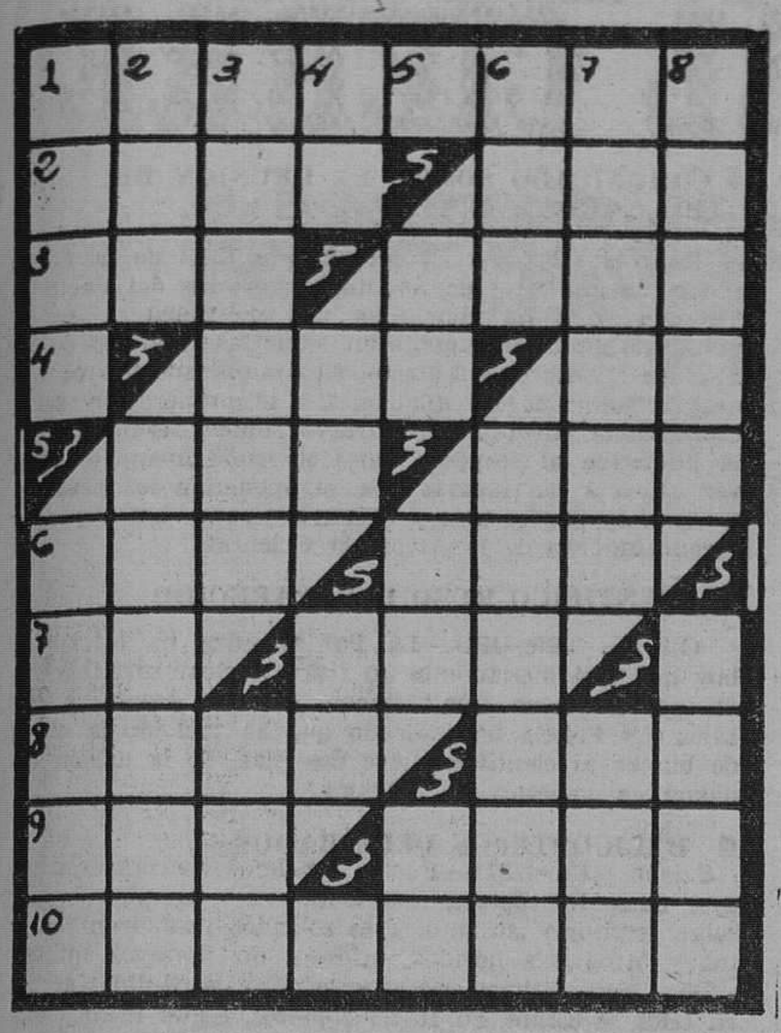

CRUCIGRAMA

HORIZONTALES. — 1. — Partes de tiempo 2. — Utilizan. Provincia del Ecuador. 3. — Contracción Vencedores. 4. — Artículo. Repetido, en Méjico, abuela 5. - Signo aritmético. Tratamiento antiguo 6. — Aumentativo. Percibes. 7. — Terminación verbal Río polaco 8. — Porfía. Entre los holandeses, dique 9 — Barra central de un cuerpo giratorio. Fin que se persigue. 10. — Desgarraran.

VERTICALES. — 1. — Transpira. Introducir. 2. — Consonante. Compañera. 3. — Aves. Parte del tiempo 4. — Artículo. Terminación flexional Siglas comerciales 5.— Campeón. Concurre Símbolo químico. 6. - Cantidad. Expender. 7. — Recemos. Anuda. 8. — Insulsas. Peguen.

Solución al anterior:

HORIZONTALES. — 1. — Arido. Avila. 2. — Yate. Abad. 3 .— Usad. Ganó. 4. — Nasas. Ranas. 5. — Limón. 6. — Luz. 7. — Cosan. 8. — Rotos Nabab 9 — Uros Tara. 10. — Taco. Atad. 11. — Alosa Plisa.

VERTICALES — 1. — Ayuno. Gruta. 2. — Rasa Oral. 33. — Itas. Toco. 4. — Dedal. Cosos 5. — Silos. 6. — Mus. 7. — Rozas. 8. — Vagan Natal. 9. — Iban. Bati. 10. Lana. Aras. 11 — Adosa Abada.

MUTUALIDADES LABORALES DE AUTONOMOS

La afiliación tiene carácter obligatorio. Informes y aclaraciones en la Delegación Provincial de Mutualidades Laborales. Conde Jordana 3-1.º

Va a inaugurarse un "Museo Freud" en Viena a los 32 años de la muerte del "padre del psicoanálissis"

Estará instalado en la casa que fue saqueada por los hitlerianos a su entrada en Viena

VIENA. — (Crónica especial para Agencia FIEL-DERI, por J. P. MURGER, en exclusiva para DIARIO DE BURGOS). — Treinta y dos años después de su muerte, Sigmund Freud tendrá, por fin, su museo en Viena. Contrariamente a lo que se cree, en general, su ciudad natal no es la capital austriaca, ya que el padre del Psicoanálisis nació en Freiberg, en Moravia (actual Checoslovaquia). Sin embargo, pasó la mayor parte de su vida a orillas del Danubio.

Cuando, en 1938, con ocasión del Anschluss, el judío Freud tuvo que huir de los nazis para refugiarse en Londres, donde moriría al año siguiente, su apartamento, en el número 19 de la Bergasse, fue saqueado por los hitlerianos, que se apoderaron de los muebles, de los objetos de arte y de sus libros más apreciados.

En 1968 una "Sociedad Sigmund Freud" decidió adquirir la casa e intentar reunir muebles, documentos, libros, manuscritos recuperados, contando con la ayuda de su hija y discípula del gran sabio Ana Freud.

Esto encontró bastantes dificultades y el último reducto de los neo-nazis y de los antisemitas vieneses que son aún bastante numerosos, ha desencadenado una verdadera guerra para impedir la realización del proyecto

Ahora, todos los obstáculos parecen estar vencidos y la casa va a ser no sólo un museo sino un verdadero santuario freudiano, con un centro de información, biblioteca, archivos, salas de conferencias, etc., donde se celebrarán coloquios y cursos anuales a los que serán invitados los más célebres psicoanalistas del Mundo.

Una primera exposición tendrá lugar en el mes de Mayo, cuyos ingresos servirán para completar el costo de las instalaciones, bastante considerable del futuro museo, que será realizado en gran parte sin subvenciones oficiales.

Y VA DE CUENTO...

PAPERAS

—¿Quieres explicarme estas notas? —le pide el padre a su hijo, refiriéndose al colegio—. El mes pasado eras el penúltimo de la clase y este que acaba de terminar has pasado al último. ¿Qué ocurre contigo?

—Conmigo nada, papá —responde el chico—. Es que el último de la clase está con paperas.

RETRATO

Ahora se trata de dos respetables damas que meriendan en una de esas cafeterías refinadamente decoradas. Y una de ellas confía a la otra:

—Puede ser que se trate de un gran pintor, pero yo te aseguro que no volvería por nada del mundo a hacerle ningún encargo. Como ya sabes, comenzó mi retrato y después de unas cuantas sesiones resultó que había dibujado un camello.

—¡Si al menos estaba parecido!... —le consoló la amiga.

NI CON EL PLURIEMPLEO

Decidirse a contraer matrimonio es una cuestión que conviene meditarla, sin precipitarse, antes de dar el paso definitivo. La vida está cada día más exigente y ya ni con el pluriempleo se consigue ahorrar una peseta. Sobre este grisáceo panorama cambian impresiones dos jóvenes empleados.

—Pues sí —decía uno—, estoy resuelto a romper mi noviazgo.

—¡Pero, hombre, no es para tanto! —expuso el otro.

—Lo he pensado muy bien. Fíjate: un piso, los muebles, que si cortinas, alfombras, aparatos domésticos, en plural, lámparas, un cochecito, asistenta...

—¡Me parece que te vas por las nubes!

—Nada de eso. Es lo menos que mi novia pretende y como tú te harás cargo, no gano con los tres empleos que tengo, como ya sabes, ni para pagar los plazos.

DIALOGO TELEFONICO

Suena el timbre del teléfono en casa de don Práxedes. Y surge el diálogo.

—¿Está en casa don Práxedes?

—Sí.

—Que se ponga. Quiero hablar con él.

—No puedo. Estoy cenando con unos invitados.

REPOSTERIA

Nicanor, joven recién casado, vuelve a casa vencida la jornada matutina y su esposa acude a recibirle.

—¿Qué te pasa? ¿Por qué lloras? —le pregunta el marido.

—Es que te había preparado una tarta riquísima y el perro se la ha comido —explica la joven señora.

—¡Bah!, no te preocupes ni te disgustes por eso, mujer —le aconseja su esposo—. ¡Ya compraremos otro perro!

JEROGLIFICO

¿A dónde fue?

Solución al anterior:

Unos cuantos días.

Empresa de ámbito nacional en el Ramo de la Alimentación necesita nombrar

REPRESENTANTE

para la distribución y venta de sus productos de repostería en Burgos y provincia

SE REQUIERE:

—Depósito y vehículos.
—Referencias bancarias.
—Dedicación plena.

SE OFRECE:

—Interesante comisión.
—Posibilidad de sueldo fijo de acuerdo con resultado ventas.

APARTADO 470. — Valladolid.

DIBUJOS CON SIETE ERRORES

Estos dos dibujos son aparentemente iguales. Siete diferencias les separan. Si es usted buen observador debe descubrirlas antes de cinco minutos

Solución al anterior:

1. — Línea de velocidad. 2. — Línea de velocidad. 3.— Polvoreda 4. — Polvoreda. 5. — Roca. 6. — Roca. 7. — Sombra.

DON CELES — Por OLMO

M.E.C.D. 2017

Diario de Burgos
FUNDADO EN 1891

Papelería TAGRA
FOTOCOPIAS EN EL ACTO
Vitoria, 13 - Teléfono 202852

Carta de MADRID

Por «TACHIN»

VA A CONSTITUIRSE UNA FEDERACION NACIONAL DE VIUDAS

Se cree que la gasolina "super" vendrá a costar entre 12 y 13 pesetas el litro

MADRID. — *"Este autobús es tuyo", puede leerse en un gordo cartel que la Empresa Municipal de Transportes, en su noble y municipal deseo de cooperar a los planes del alcalde de que no se utilice el automóvil en las atestadas zonas centrales, ha colocado en sus vehículos para que los viajeros sientan una cierta complacencia al tener la fugaz impresión de que son propietarios del vehículo. Nos recuerda esto los años anteriores a nuestra guerra, y, especialmente, cuando, comenzada ésta, cuando un cartelón anunciaba sobre la fachada del Palacio Real: "Este Palacio es del pueblo". Y como el ciudadano izquierdoso que lo leía pertenecía, efectivamente, al pueblo, hacía gesto levemente afirmativo con la cabeza y se iba muy contento, calle del Arenal abajo, al saber que disponía de aquella choza. Aún no sabemos, ni lo sabe nadie, si el amable consejo del alcalde lo han atendido muchos automovilistas dejando su coche junto a la acera de su casa y colocándose democráticamente en la cola del bus, pero la verdad es que, hasta el momento, no se nota nada en las calles centrales, como no sea la proliferación de varias filas de automóviles, que las achican, con ello, en tal forma, que únicamente puede pasar por allí una bicicleta. Y esto siempre que el ciclista no sea muy gordo.*

PANACEA

Han sido detenidos dos tipos que vendían unos paquetes muy monos, con la inscripción "The imperial" y una imagen de un dragón de dos cabezas. En el sobre se hacía constar que las hierbas curaban el reuma, el lumbago, la colitis, el dolor de muelas y otras varias enfermedades y dolores y, por si fuera poco, ¡la calvicie! Los vendían a comercios y particulares a cuatro pesetas el paquetito. ¿Quién dudaba en pagar cuatro pesetas por hacer desaparecer su reuma o su colitis, o por verse a los pocos momentos con un cabello tan largo como un hombre moderno?, y naturalmente, los vendieron a centenares. La Guardia Civil les sorprendió en Nava del Rey en plena faena y los compradores se han quedado con sus dolencias y sin las cuatro pesetas con las que soñaron evitarlas. Parece ser, que decimos los buenos periodistas que las bolsas contenían té, más o menos imperial.

VIUDAS

Ochocientas viudas, procedentes de veintiuna provincias españolas, han asistido a las segundas jornadas de estudio de la comunidad cristiana de viudas celebradas en Madrid. La primera y fundamental conclusión es que "viven siendo centro de compasión y con pocas inquietudes religiosas, civiles, sociales y políticas". Después acordaron que la sociedad no se ocupa del problema y aportar medios específicos para su promoción, en vista de que según dicen ellas nadie les tiende la mano. En el orden religioso, aspiran a un "aggiornamento" de sus creencias, vidas y familias incompletas a la luz del Concilio Vaticano II. En el orden civil, preparan anteproyectos a escala nacional con arreglo a sus aspiraciones. En el social, "abrirémos nuestra mentalidad a los graves problemas sociales que agitan al Mundo y a España". Y en el político, "queremos vivir de cerca esta nueva problemática que se abrirá en nuestra Patria con la Ley de Asociaciones". Y han acordado asimismo constituirse en Federación, en la cual ingresará la nuestra, debidamente autorizada.

NOTICIAS BREVES

Hoy publica el "Boletín Oficial del Estado" la Ley Sindical.

—Se cree que el litro de gasolina "super" vendrá a costar entre 12 y 13 pesetas.

—"Estampita". Victoria Ayllón, 24.000 pesetas.

LEA VD. SIEMPRE
DIARIO DE BURGOS

NOTICIAS AL CIERRE

● VIVIENDAS NECESARIAS

Madrid (Cifra). — En 1.500.000 viviendas, provisional y aproximadamente, ha sido establecida la cifra de necesidades para el período de vigencia del III Plan de Desarrollo, ponderadas las posibilidades de todo orden por la subcomisión de estimación de la demanda de la correspondiente comisión de vivienda.

● SENTENCIA

El Ferrol del Caudillo (Cifra). — El capitán del buque tanque noruego "Polycommander", señor Stron Olsen ha sido condenado a tres meses de arresto mayor, y el primer oficial de dicho buque señor Siguard Vikan, a un mes y un día por el delito de ser causantes de un naufragio en el mar, según sentencia del Consejo de Guerra que hoy ha tenido lugar en la sala de la Auditoría de la zona marítima del Cantábrico. También fueron condenados a pagar 21.117.425 pesetas, como responsabilidad civil, por los gastos ocasionados al derrame del crudo que transportaba el buque —unas cincuenta mil toneladas— en aguas de la ría de Vigo.

● EL COSTE DE LA VIDA

Madrid (Cifra). — El avance del índice general ponderado de los precios al por mayor indica que han experimentado en el mes de Enero de 1971 un aumento del 2,49 por ciento respecto al mes anterior según los datos provisionales elaborados por el Instituto Nacional de Estadística.

● "MUSA" DE LA OLIMPIADA DEL HUMOR

Madrid (Cifra). — Patricia Nígel, presentadora de "Televisión Española" en el programa "Club Mediodía" ha sido nombrada "Musa de la Olimpiada internacional del Humor", de las fallas valencianas.

En un acto celebrado en los estudios de Prado del Rey, el primer teniente alcalde del Ayuntamiento de Valencia, don Francisco Alarco Alarco, desplazado especialmente a Madrid, le hizo entrega del nombramiento.

● MUERE EL PADRE DEL CAPITAN ETAYO

Pamplona (Cifra). — A la edad de 91 años, falleció en esta ciudad el coronel de Estado Mayor, Hilaro Etayo Esparza, que fue colaborador del general Mola y después enu la guerra civil, desempeñó diferentes cargos de confianza.

Gran aficionado a la música, fue durante muchos años presidente del Orfeón Pamplonés.

Entre sus hijos se encuentra el capitán de navío Carlos Etayo, muy conocido por sus hazañas marineras.

El cadáver de don Hilario Etayo fue sepultado esta mañana en el panteón miliar del cementerio pamplonés.

● BARRICADAS EN EL BARRIO LATINO

París (Efe). — Un grupo de jóvenes manifestantes han arrancado los adoquines de la calle Monge, en el Barrio Latino de París, y han construído una barricada con un autobús, cortando la circulación de dicha arteria. Armados de cascos y objetos contundentes hacen frente a la Policía que lanzó gases lacrimógenos e inició un ataque para deslojar a los manifestantes. Las fuerzas del orden fueron apedreadas con los adoquines y diversos objetos. Algunos conatos de incendio se registran en todo el sector.

● PALABRA "RETIRADA"

París (Efe). — El secretario general del partido mayoritario UDR, René Tomasini, envió esta tarde al presidente de la República francesa una carta en la que dice: "Ciertas palabras habían sabrepasado mi pensamiento y una explotación tendenciosa de ellas había sido realizada. Consciente de no haber sido entendido, me veo obligado a manifestarle que siento haber pronunciado la palabra "cobardía" aplicada a la Magistratura; ler uego considere que la retiro".

● LO QUE FUMAN LOS INGLESES

Londres (Efe). — El consumo de tabaco disminuyó en cerca de 1.000 toneladas en Gran Bretaña durante el año pasado, informa hoy el "Tobacco Advisory Commiltee". Las razones de la disminución fueron, según el informe, la continuada tendencia a fumar cigarrillos con filtro y la preferencia de los fumadores por el consumo de cigarrillos más cortos. También aumentó el consumo de cigarros puros, pero disminuyó el de tabaco de pina y picadura.

● OPTIMISMO DE SCHEEL

Naciones Unidas (Efe). — El ministro de Asuntos Exteriores de Alemania Occidental, Walter Scheel, dijo hoy que "este año puede llegarse a un acuerdo" sobre Berlín y anticipó que tanto Bonn como Pankow podrían ingresar posteriormente en las Naciones Unidas.

● CONFERENCIA JUDIA

Bruselas (Efe).— Desde hace algún tiempo, pero más concretamente desde que el pasado 5 de Febrero se anunció oficialmente aquí, que Bruselas, sería la sede de la «Conferencia mundial de las comunidades judías, por los judíos de la U.R.S.S.», que se celebrará del 23 al 25 de este mes, la capital belga se ha convertido en el campo de batalla ideológica que libran partidarios de dicha conferencia y «portavoces» de los «ciudadanos soviéticos» de origen judío.

● COMUNICADO SOBRE LA REUNION DE BUCAREST

Bucarest (Efe).— El comunicado final de la conferencia de ministros de Asuntos Exteriores del Pacto de Varsovia, que ha concluído hoy en Bucarest, se ha publicado simultáneamente en todas las capitales de los Estados miembros del Pacto. El comunicado afirma que es preciso pasar sin dilaciones a la preparación de la Conferencia europea con carácter multilateral y apoya la iniciativa al respecto del Gobierno finlandés. A su vez acusa a las fuerzas que se oponen a los preparativos de la Conferencia y exigen sin concesión alguna el reconocimiento de la Alemania Oriental.

● CIENTIFICO RUSO DESAPARECIDO

Ginebra (Efe-UPI).—La Policía suiza ha informado hoy que está buscando a un físico nuclear soviético que desapareció hace una semana con su esposa y dos hijos. La Policía ha indicado que ha recibido la orden de buscar al científico, hace dos días, de la misión diplomática soviética en Ginebra.

● HELICOPTEROS DERRIBADOS

Saigón (Efe-UPI).—Fuego artillero vietcong derribó ayer cinco helicópteros estadounidenses, en pleno vuelo, sobre territorio laosiano. Tres soldados resultaron muertos y otros seis heridos, informa un portavoz militar.

Con estos últimos aparatos, la cifra de pérdidas aéreas en Laos se estima en 18 helicópteros, según medios oficiales. Por otra parte círculos extraodiciales señalan que al menos 24 helicópteros han sido destruídos y un número igual fue derribado, siendo imposible su posterior puesta en servicio.

¿QUIERE VD. LLEVARLE COMO ACOMPAÑANTE EN SU COCHE?

Praga.—Cachorro de tigre, de nueve meses, que atiende por el nombre de «Kate», perteneciente al zoo de Ostrava, aparece en el asiento delantero de un automóvil. A juzgar por su gesto parece que desea invitar a algulen a que monte a su lado.
(Telefoto CIFRA GRAFICA)

TALLERES GRAFICOS
«DIARIO DE BURGOS»
Trabajos a todo color en
OFFSET
Presupuestos ventajosos
Talleres Graficos Diario de Burgos
Calle San Pedro Cardeña, 34 - Apdo. 46 - Telf. 207358
PAPELERIA TAGRA - Vitoria, 13 - Teléfono 202852

M.E.C.D. 2017