DIRECTOR:
Esteban Sáez Alvarado
EMPRESA EDITORA:
«Diario de Burgos, S. A.»

Diario de Burgos

FUNDADO EN 1891

MARTES, 15 DE SEPTIEMBRE
DE 1970
AÑO LXXX — N.º 24.526
EJEMPLAR: CUATRO PESETAS

REDACCION, ADMINISTRACION Y TALLERES: VITORIA, 13 ● APARTADO 46 ● TELEFONOS: REDACCION, 201280 — ADMINISTRACION 207148 ● Dep legal Bu-5-1958

LIBERADOS 255 PASAJEROS SECUESTRADOS, LOS GUERRILLEROS PALESTINOS HAN RETENIDO AUN A OTROS CUARENTA Y NUEVE

Sobre el canje de éstos no negociarán aisladamente los países interesados, se anuncia en Berna

Era norteamericano el secuestrador muerto en el avión de "El Al" que aterrizó en Londres

Amman (Efe-Reuter). — Los guerrilleros árabes pusieron en libertad el domingo último a 255 de los pasajeros secuestrados, quedándose con más de cincuenta llevados por los guerrilleros a un lugar oculto del desierto, de los cuales no se sabe nada.

Los pasajeros liberados fueron evacuados en tres aviones «charter» a sus respectivos países.

Un emisario del Papa, llegado asimismo a esta capital, celebró el domingo una reunión con dirigentes de las guerrillas para asegurar una recíproca liberación de rehenes de los guerrilleros y de prisioneros de Israel.

SE CONFIRMA EL NUMERO DE REHENES

Amman (Efe-Reuter). — Un dirigente del frente popular para la liberación de Palestina (FPLP) confirmó anoche que el grupo secuestrador tenía en su poder 50 rehenes en vez de los 40 que primeramente se había dicho, añadiendo que se sospechaba que algunos de ellos son pilotos israelíes de aviones «Phantom».

Comentando la detención de 350 árabes en territorio ocupado por Israel, Abu Maher, dijo: «Todo nuestro pueblo es cautivo porque estaban bajo ocupación».

Añadió que Israel detiene a parientes inocentes de combatientes del frente popular para liberación de Palestina.

LOS CUATRO PAISES INTERESADOS EXIGEN UNA SOLUCION GLOBAL

Berna (Efe-Reuter). — Suiza, Gran Bretaña, Alemania occidental y los Estados Unidos han acordado hoy no aceptar ningún acuerdo con los comandos palestinos que no implique la puesta en libertad de todos los pasajeros y tripulaciones de los aviones secuestrados en Jordania, según ha declarado hoy en Berna un portavoz del Gabinete suizo.

El doctor Karl Huber, secretario del Gabinete helvético, manifestó a los periodistas que los cuatro países mencionados se mantenían en su insistencia de una «solución global».

LA POSICION ISRAELI

Tel Aviv (Efe-Reuter). — Israel ha señalado hoy que no intercambiará prisioneros árabes por los pasajeros retenidos como rehenes por los comandos palestinos, mientras circulan informaciones de que las autoridades han amenazado con graves medidas, incluída la pena de muerte, contra los guerrilleros extremistas.

ARABES LIBERADOS

Tel Aviv (Efe-Reuter). — Israel ha puesto hoy en liber-

(Pasa a séptima página)

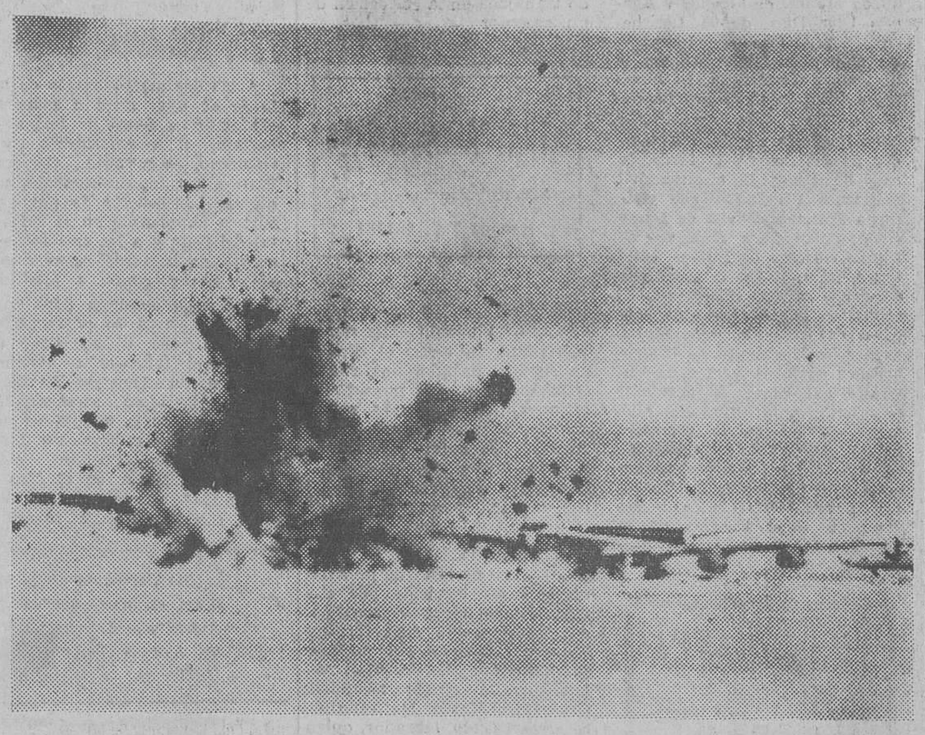

Aeropuerto del Desierto (Jordania). — Los guerrilleros palestinos han destruído los aviones recientemente raptados utilizando explosivos. Los aviones, previamente, fueron desalojados por los pasajeros. En la fotografía, momento de saltar por los aires uno de los aviones (Telefoto CIFRA GRAFICA)

Inauguración de la Feria Regional de Muestras de Castilla y León

Presencia de diversas empresas burgalesas en el certamen

También fue inaugurada ayer la Feria Internacional del Calzado

Valladolid (Cifra). — El director general de Comercio Exterior, en nombre y representación del ministro de Comercio, inauguró a las seis de la tarde de hoy la sexta Feria Regional de Muestras de Castilla y León.

En el acto pronunciaron unas palabras el presidente del comité de la Feria, don José Luis Mosquera, que hizo historia de la Feria en sus seis años de edición y puso de relieve el trascendental auge logrado en el transcurso de estos años. El gobernador civil, don Alberto Ibáñez Trujillo, destacó la constancia y el entusiasmo del Comité de la Feria que ha logrado dar cima a una manifestación industrial y agraria de gran importancia para los intereses económicos de la región castellano - leonesa y para España.

Cerró el acto el director general de Comercio Interior haciendo presente los motivos que han hecho posible la asistencia del Ministerio de Comercio y expuso algunos planes relacionados con el tercer Plan de Desarrollo en España, por el cual serán amparadas aquellas zonas grises que necesitan un crecimiento social y económico.

Consideró la Feria de Valladolid como la cuarta de España en categoría y resultados. Y opinó que a pesar de esta importancia nacional, por sus propias características, debería seguir siendo una Feria regional con la aportación de todas las provincias que se integren en Castilla y León para lo cual contará siempre con las ayudas necesarias del Ministerio de Comercio.

El director general de Comercio Interior, en nombre del ministro, declaró inaugurada la Feria Regional de Muestras de Castilla y León.

Durante el acto se hizo entrega de las insignias de oro de la Feria a don Luis Paradelo y al director de la Feria, don Elviro Francés y por la Cámara de Comercio fueron concedidos diplomas y placas de plata a seis empresas vallisoletanas exportadoras de su fabricación.

PRESENCIA DE BURGOS EN LA FERIA

Burgos figura con una simbólica representación de su industria y comercio en la VI Feria regional de Muestras de Castilla y León. Los diversos «stands» burgaleses aparecen en el pabellón permanente construído en una de las principales zonas del importante recinto ferial y en la presente muestra destaca como una de sus novedades la inscripción de CAMPSA y «Amospain», empresas que ofrecen a la curiosidad de los numerosos visitantes el balancín que se utilizó en el primer sondeo efectuado en el campo petrolífero de la Lora, aparte otros diversos materiales referidos a las prospecciones y producción del yacimiento burgalés.

Al acto inaugural de esta Feria acudieron representantes de la Cámara Oficial de Comercio e Industria de Burgos y de las diversas firmas industriales y comerciales de Burgos y su pro-

(Pasa a séptima página)

Veintisiete Prelados inician en Caleruega una tanda de ejercicios espirituales

El sábado, reunión de la Permanente de la Conferencia del Episcopado

(Información en 4.ª pág.)

ANUNCIO OFICIAL DE LA PROXIMA PROCLAMACION DE SANTA TERESA COMO DOCTORA DE LA IGLESIA

Se ha hecho público el programa del viaje del Papa a Filipinas y Australia

El Cardenal Suenens aboga por la celebración de un nuevo Concilio ecuménico en Jerusalén

Ciudad del Vaticano (Efe). — La Prefectura del Palacio apostólico ha hecho público esta mañana que el próximo día 27, a las 9,30, hora italiana, Su Santidad el Papa Pablo VI descenderá a la Basílica vaticana donde celebrará la Santa Misa y procederá a la proclamación de Santa Teresa de Avila como Doctora de la Iglesia unversal.

PROGRAMA DEL VIAJE DEL PONTIFICE A EXTREMO ORIENTE

Ciudad del Vaticano (Efe). — El programa del viaje de Su Santidad el Papa Pablo VI a Filipinas y Australia está todavía en elaboración. En líneas generales y salvo imprevistos, éste se articulará de la siguiente forma, según ha hecho público esta mañana la sala de Prensa de la Santa Sede:

Manila.

27 Noviembre, mañana. Llegada a Manila.

Tarde: Visita al jefe del Estado y encuentro con las autoridades civiles.

28 Noviembre. — Mañana: Conferencia episcopal de toda Asia.

Tarde: Santa Misa concelebrada para ordenación sacerdotal de nuevos sacerdotes de toda Asia.

29 Noviembre. — Mañana: Santa Misa para la población en la sede de radio «Veritas», mensaje de Asia en conclusión de la Conferencia episcopal.

Tarde: Encuentro ecuménico. Visita a un barrio de Manila.

30 Noviembre. — Tarde: Llegada a Sidney. Santa Misa en la Catedral para clero, religiosos y religiosas.

1.º Diciembre. — Mañana: Dedicada Conferencia episcopal Australia - Oceanía.

Tarde: Visita autoridades federales. Santa Misa conmemorativa del bicentenario.

2 Diciembre. — Mañana: Visita obras asistenciales. Santa Misa por la población.

Tarde: Visita a la autoridad del Estado de New South Wales. Ceremonia ecuménica.

3 Diciembre. — Santa Misa por las misiones.

Por otra parte, la sala de Prensa de la Santa Sede subraya que en Manila y en Sidney el Santo Padre residirá en la sede de la representación pontificia.

SUGERENCIA DEL CARDENAL SUENENS

Bruselas (Efe). — El Cardenal Suenens, Primado de Bélgica, preconiza la celebración de un Concilio ecuménico, que reuniera a los representantes de todos los cristianos del Mun-

(Pasa a séptima página)

Castelgandolfo. — El Papa Pablo VI sostiene en brazos a un pequeño, durante su visita a un nuevo barrio de Castelgandolfo. — (Telefoto CIFRA GRAFICA)

CENA EN HONOR DEL CAUDILLO Y SU ESPOSA

Se celebró anoche ofrecida por la Diputación de Guipúzcoa

San Sebastián (Cifra). — En el palacio de la Diputación provincial de Guipúzcoa se ha celebrado esta noche una cena de gala en honor de Sus Excelencias el Jefe del Estado y esposa, doña Carmen Polo de Franco, ofrecida por la Corporación provincial.

Frente al Palacio de la Diputación se había congregado numeroso público para presenciar la llegada de Sus Excelencias, a quienes tributó respetuosas y cordiales muestras de adhesión y simpatía.

Una compañía de fuerzas del Ejército de Tierra de la guarnición de la plaza rindió los honores de ordenanza mientras la banda de música militar interpretaba el Himno nacional al llegar el Jefe del Estado y esposa, minutos antes de las diez y media de la noche, acompañados de los primeros y segundos jefes de sus Casas civil y militar.

Al llegar al Palacio provincial fueron recibidos por el presidente de la Diputación y señora de Araluce, que ofreció a doña Carmen Polo de Franco un ramo de flores; por el ministro de la Gobernación y de jornada, capitán general de la sexta región militar teniente general jefe de la región aérea, director general de la Guardia Civil, gobernadores civil y militar de Guipúzcoa y otras autoridades y personalidades

La banda de clarineros de la Diputación interpretó el «Agur Jaunak» mientras tenía lugar la recepción y seguidamente Sus Excelencias subieron al primer piso del palacio, en uno de cuyos salones, que estaba artísticamente adornado con flores y reposteros, se sirvió la cena.

En la misa presidencial tomaron asiento con Sus Excelencias el presidente de la Diputación y señora de Araluce, el ministro de la Gobernación y de jornada y señora de Garicano Goñi y don José Luis de Arrese y señora.

En otras mesas se hallaban el capitán general de la sexta región, teniente general jefe de la región aérea, autoridades provinciales y locales, diputados, alcalde de San Sebastián y con-

(Pasa a novena página)

Makarios y Papadopoulos inician en Atenas nuevos contactos sobre el problema de Chipre

Una prima para eliminar las vacas lecheras ha propuesto la Comisión de las Comunidades Europeas

Atenas (Efe - Reuter). — El presidente chipriota Makarios y el primer ministro griego Papadopoulos han comenzado hoy una nueva serie de conversaciones con el fin de terminar el largo conflicto entre las dos comunidades, griega y turca, de Chipre.

Ambos políticos revisarán, según se espera, la actual situación de la cuestión chipriota y discutirán, en detalle, un informe sobre las conversaciones comunales chipriotas que se iniciaron en Junio de 1968 y concluyeron el pasado mes tras la celebración de 56 reuniones entre los negociadores griegos y turcos, según señalan fuentes diplomáticas en Atenas, las cuales agregan que antes de finalizar las conversaciones, el presidente chipriota Makarios puso de manifiesto su deseo de discutir por completo la cuestión con el Gobierno griego.

Las conversaciones entre los representantes de las dos comunidades chipriotas no habían logrado, hasta ahora, zanjar una serie de desacuerdos básicos, pero van a reanudarse, según está programado, el próximo 21 de Septiembre, en un esfuerzo final para alcanzar el acuerdo.

Las fuentes diplomáticas mencionadas señalan que, al parecer, el principal obstáculo que se interpone al acuerdo es el deseo de la minoría turco-chipriota de lograr autonomía dentro de una República independiente de Chipre.

En las conversaciones de Atenas, se espera que ambas partes discutan el máximo de concesiones a otorgar par parte del presidente Makarios a los turcos dentro de las entrevistas comunales que se abrirán, nuevamente, la próxima semana.

Fuentes allegadas al campo negociador chipriota revelan que el presiente Makarios no está dispuesto a realizar concesiones que puedan conducir a una partición de la isla.

PROXIMA VISITA DE GROMYKO A GRAN BRETAÑA

Londres (Efe-Reuter). — Andrei Gromyko, ministro soviético de Asuntos Exteriores, ha aceptado una invitación del Gobierno británico para realizar una visita oficial a Londres y celebrar conversaciones para finales de este año. El Ministerio británico del Exterior ha anunciado hoy que la fecha y los detalles de la visita están siendo discutiidos actualmente entre los dos Gobiernos

Gromyko realizó una visita oficial a Londres en 1965 En 1967, acompañó al primer ministro soviético Kosyguin, durante la visita oficial que éste realizó a Londres

DEFICIT EN LA BALANZA DE PAGOS INGLESA

Londres (Efe). — La libra esterlina recibió esta mañana un

(Pasa a séptima página)

TELEVISION PARA INSPECCIONAR LAS ALCANTARILLAS DE VIENA

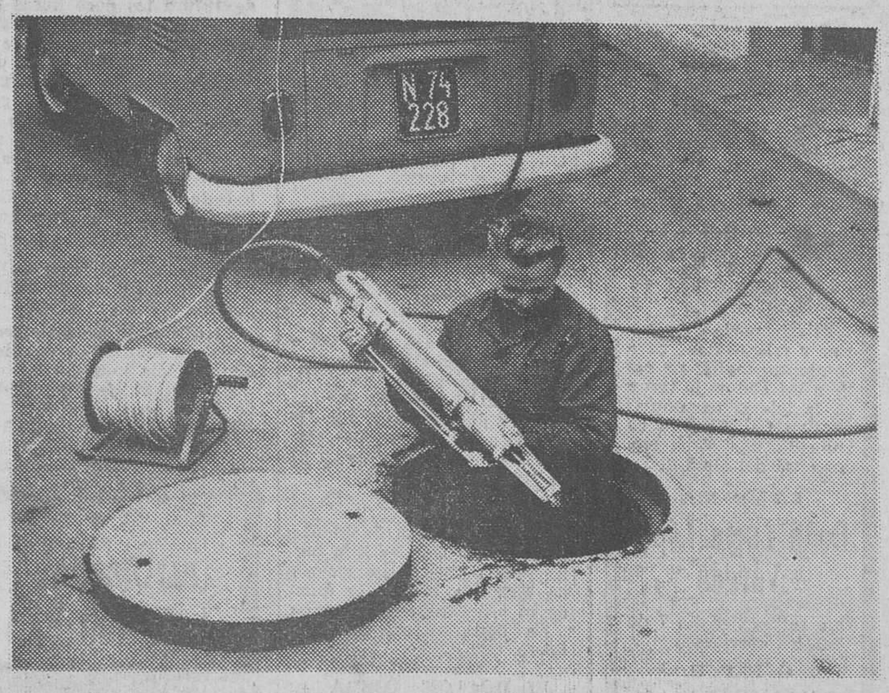

Algunos tramos de la red del alcantarillado de Viena tienen tan reducidas dimensiones que era imposible el paso de un hombre para inspeccionarlas. Lo que se hacía entonces era abrir unas zanjas desde la calle hasta llegar a la alcantarilla directamente. Ahora ya no es necesario porque ha comenzado a utilizarse un modernísimo sistema de inspección mediante cámaras de televisión montadas sobre un sistema rodante y haciéndolas avanzar con un cable unido a un motor. En una pantalla-monitor se puede ver claramente el interior de la alcantarilla. En esta fotografía vemos el momento en que es introducida una de estas cámaras en el alcantarillado de la plaza de María Ensersdorf en Viena. — (Foto FIEL)

UNA NUEVA «CAJA NEGRA» PARA LOS AVIONES

Podrá resistir toda clase de choques y grabará lo que diga el piloto

Madrid (Cifra). — Una nueva "caja negra", de la que se dice que puede resistir cualquier choque en aviones, grabará toda palabra pronunciada por el piloto durante el vuelo, según informa el Departamento de Prensa de la Embajada británica en Madrid.

El propósito de este nuevo instrumento es servir de suplemento a los aparatos registradores de vuelo, para dar mejor idea de las circunstancias o acontecimientos que han conducido a un accidente.

La grabadora, creada por la compañía "Marconi", funciona con una cinta sin fin, que pasa durante 30 minutos, al cabo de los cuales es sustituída automáticamente por otra. El aparato satisface todos los requisitos civiles y militares en cuanto a indestructibilidad, y puede ser combinado con un radio-faro, para localizarla debajo del agua si el avión cae al mar.

Un avión rumano secuestrado en vuelo de Bucarest a Praga

Ha tomado tierra en Munich

Munich (Efe). — Un avión de la línea rumana aterrizó a última hora de la tarde del lunes en el aeródromo de Munich - Riemo, obligado a desviar su curso de Bucarest a Praga por tres hombres que intimidaron al piloto coaccionándole. Según las primeras averiguaciones de la Policía, los secuestradores son tres hombres, una mujer y dos niños. Todos ellos han sido desarmados y detenidos por la Policía de Baviera en el aeropuerto.

M.E.C.D. 2017

Postal

DE DOMINGO A MARTES

LLEGADO este día, martes de cada semana, saben ustedes que este articulito se hace retrospectivo, algo así como que toma ínfulas de historiador, desde luego, de una historia muy cercana por cuanto se trata de sacarles las cosquillas a dos simples días, el domingo y el lunes. Pero créannos: hoy martes que nos cuesta másdar con los apuntes de lo que ha ocurrido que apretarnos el cerebro en busca de un tema de comentario. Esto debe de ser, y que el cielo siga favoreciéndonos con el mismo gusto, porque los fines de semana y los principios, se hacen deliciosamente monótonos, sin noticias altisonantes que cubran de tinta negra las primeras páginas de los periódicos. Mejor que mejor. Preferimos un domingo sumergido en la dulce quietud del no hacer nada, y un lunes que no encuentre mucho acomodo a la hora de desperezarse, que no esos otros días en que todo se mueve como si se hubiera vuelto loco. Así es la paz, dicen, y así la queremos junto a otras cosas. Y dicho esto, vamos a ver lo que dan de sí los apuntes que hemos «plagiado» de «Hoja del Lunes».

Por de pronto, el fútbol. Lo queramos o no los que, además de no gustarnos, nos cargan un poco tantos comentarios en torno del deporte más que de moda, la verdad es que arrastra más actualidad, más entusiasmos y más palabras que los secuestros aéreos, pongamos por caso, y eso que están de una actualidad rabiosa. Pues ya lo saben ustedes, el domingo hubo fútbol, noticia que si copiamos en su escueta afirmación, es porque el cielo nos sigue conservando la fantasía y tenemos el audaz optimismo de pensar que a lo mejor hay un señor, allá perdido en la Demanda, por ejemplo, que no se ha enterado. Va por él, de verdad.

Veintisiete obispos españoles se han congregado en Caleruega. Esto sí es noticia, aunque sea un poco trasnochada porque ya se sabía. La verdad es que la Iglesia, siempre actual por su propia naturaleza, ofrece desde hace unos años toda una teoría de noticias más que interesantes. Sin duda, y ustedes convendrán en ello, por algo será. Allá en Caleruega, el próximo sábado se reunirá, nada menos, que la Permanente del Episcopado español. Seguirán las noticias de la mano de la Iglesia, ya lo verán.

Pues sí, hubo accidentes de tráfico. ¿Hace falta que dejemos constancia, por enésima vez, de lo que pensamos del fenómeno este de la carretera? La verdad es que no, aunque hay veces que nos entran unos deseos muy fuertes de dedicarnos de por vida a decir cuánto es lo que hay que hacer —o no hacer, que todo depende de cómo se miren las cosas— en este aspecto del tráfico. Nos da el pálpito que una tarea así justificaba más que de sobra toda una vida, pero, en fin, tampoco hace falta que empecemos hoy, precisamente. Con que se restablezcan pronto los heridos del domingo último, nos damos por satisfechos.

Y aquí se acabó todo lo que sabíamos hasta el momento de llegar a esta línea. Claro que eso era el lunes, ayer, a mediodía.

BURGENSE

DE LOS CENTROS OFICIALES

GOBIERNO CIVIL

VISITAS.—En la mañana de ayer, el gobernador civil y jefe provincial del Movimiento, excelentísimo señor don Federico Trillo-Figueroa y Vázquez, ha recibido en su despacho oficial del Gobierno Civil a los siguientes señores:

Don Félix Echevarrieta de Miguel, sub-jefe provincial del Movimiento; don Antonio Mediavilla Ruiz, vecino de Quintanar de la Sierra; don Félix García Ramos, secretario técnico de Abastecimientos y Transportes; don Jesús Jiménez Izquierdo, concejal del Ayuntamiento de Burgos; doña María Eugenia Yagüe Martínez del Campo, secretaria del Patronato "Juan Yagüe"; don José Ortiz Navacerrada, delegado provincial de Educación y Ciencia; don Arsenio Alvarez, empresario de la plaza de toros de esta ciudad; don Juan Ríos Suárez, periodista de "La Voz de Castilla" y comisión de vecinos de la localidad de La Horra.

DELEGACION PROVINCIAL DE EDUCACION Y CIENCIA

De conformidad con lo dispuesto en la Orden Ministerial de 2 de Septiembre de 1970 (B. O. E. del 8), que aprueba el expediente del concurso-oposición a ingreso en el Cuerpo del Magisterio nacional Primario, se pone en conocimiento de todos los maestros y maestras interesados que mañana, miércoles, y en esta Delegación provincial, calle Conde Jordana, 3, segundo, se procederá a la adjudicación de destinos conforme a las instrucciones contenidas en la resolución de 3 de Julio del año en curso.

Las maestras deberán personarse en la Delegación a las 9,30 horas del mencionado día y los maestros a las doce.

INFORMACION MILITAR

ASCENSOS.—Se asciende al empleo de coronel al teniente coronel de Caballería, don Domingo Echevarría y Martínez de Marigorta, disponible en Burgos, continuando en igual situación y residencia.

JUBILACIONES. — Por haber cumplido la edad reglamentaria, pasa a la situación de jubilada la dama auxiliar de Sanidad Militar doña Matilde Andújar Espino, de los Servicios de Sanidad Militar en Burgos.

ORDEN DE SAN HERMENEGILDO.—Se concede la placa pensionada con 20.000 pesetos anuales al coronel de Ingenieros, don José Díaz del Río González-Aller y al comandante médico de Sanidad Militar, don José Pérez Benito, que cursó la documentación en la subinspección en la Sexta Región militar.

ELEGACION DE HACIENDA

LIBRAMIENTOS. — Por el Iltmo. señor delegado de Hacienda, ha sido señalado el pago de los libramientos expedidos a nombre de los siguientes perceptores:

Delegado de Telégrafos, Carlos González de Miguel, Cristóbal Espinosa Diez-Venero, Francisco Arce, José García Monzón, José Antonio Diez Villanueva, José Ramón Corral, José Ortiz Navacerrada, Juan del Pino, Mariano Pineda, Mercedes Fernández, Pedro Carazo Carnicero, presidente del Tribunal de Menores, recaudador zona primera capital, recaudador de Lerma, recaudador de Miranda de Ebro, recaudador de Villarcayo, Carlos Bujedo Pedro, Domingo Martín Bartolomé, Antonio Mata Mingote, Felisa Gómez Ortiz, Javier Meana Rodríguez, Josefa Paz Delgado, José Luis Navares González, José Luis Sánchez Barahona, Junta Vecinal de Villabasil, Jacinto Arauzo Berzosa, José Fernández Fernández, Manuel Antolín Garzón, Jerónimo Arandía Aguinaco, Lucía Fuentes González, Teodoro Llanos Gutiérrez, habilitado de la Guardia civil y Gregorio de Miguel.

PISOS

Particular vende piso en SAN LESMES, 18 (calefacción y agua caliente centrales) y otro en Fernán González. 5. 1.° — Informes: Teléfono 200853

BURGOS AL DIA

NOTICIAS

MOVIMIENTO DEMOGRAFICO. — Durante el día de ayer se verificaron en el Registro civil las siguientes inscripciones:

Nacimientos. — María Teresa Diez Diez, Saturio Pascual Martín, Raquel Moreno Fuentes, Fernando Rivas Mavazo, Alberto Pinedo García, Eduardo Arturo Rodríguez Santos Alicia Vera Gordo, Luis Fernando Cavia, Jorge Hurtado Zarzosa, Marta Galán Garrachana, María Paz Domingo Martínez, Francisco Javier Esteban Mambrillas, Ana Isabel Cantero Ruiz, María de los Angeles Gutiérrez Fernández, Roberto de la Cámara García y José Antonio López Rodríguez.

Matrimonios.—Don José Antonio Martínez Urey con doña Begoña María Tomé García mañana a la una y media en el Carmen; don Emilio Pérez Escudero con doña María Cristina Martín Hervás, mañana a las cinco y media en el Carmen; don Constantino Callejo Jaravía con doña María Milagros Martín Gallego, mañana a la una en Nuestra Señora de Fátima; don Rubén Andrés García Camarero con doña Basilia Mazagatos Gil, hoy a las cinco en el Carmen; don José Luis Pérez Salvador con doña María Luisa García Cuesta, el sábado a las seis y media en la capilla del Santísimo Cristo de Burgos S. I. C. B. M.; don Pablo Santamaría Martínez con doña María del Pilar Arribas Virtus, el jueves a la una en San Lesmes y don Carlos de San Eustaquio López con doña María Teresa Arribas Soto, mañana a la una en San Lesmes.

Defunciones. — Fidel Arnáiz Villalmanzo, de Villamayor de los Montes, 75 años, Hospital provincial; Enrique Solagüren-Beascoa Fernández, de Burgos once meses, Santa Casilda.

Domingo, 20 de Septiembre

A LOGROÑO

FIESTAS-TOROS

A VALLADOLID

FIESTAS-TOROS
FERIA DE MUESTRAS

A REINOSA

FIESTAS

a San Sebastián
a SANTANDER
a LAREDO

DIA DE PLAYA

A MADRID

FIN DE SEMANA
Salida: sábado 3 tarde.

Viajes Clunia

Ag. V. G. B. 134. — Paloma 25. Tfno. 206633.

BOLETIN METEOROLOGICO.—Comprensivo de los datos recogidos ayer en el Observatorio del Aeródromo de Villafría:

Barómetro. — A las ocho de la mañana, 685,9; a la una de la tarde, 684,6; a las siete de la tarde, 886,3.

Temperatura ambiente.—Máxima, 24,2 grados a das 16 horas; mínima, 5,8 grados a las 4 horas.

Domingo, 20 de Septiembre

A SALAS Y HACINAS

Romería de Santa Lucía
Toros-bailes
Salidas: 8 y 9 y 10 mañana; 4 y 6,30 tarde.

A CALERUEGA

Día de la Provincia
Salida: 9,30 mañana.

Viajes Clunia

Ag. V. G. B. 134.
Paloma 25. Tfno. 206633.

EL CUPON PRO-CIEGOS.—En el sorteo celebrado en el día de ayer resultó premiado con 1.250 pesetas, el número 269 y con 125 pesetas, todos los números terminados en 69.

ROMA

Proclamación de Santa Teresa Doctora de la Iglesia

Viaje en avión:
Días 25 al 30 Septiembre.
Duración: 6 días. — Precio: 8.865 Ptas.

Viaje "A" en autopullman:
Días 22 Septiembre - 3 Octubre.
Duración: 12 días. Precio: 8.275 Ptas.
Itinerario: Carcassonne - Niza - Pisa - Roma - Asís - Florencia - Génova - Barcelona.

Viaje "B" en autopullman.
Días 20 Septiembre - 4 Octubre.
Duración: 15 días. Precio 9.900 Ptas.
Itinerario: Carcassonne - Niza Milán - Venecia - Florencia - Asís-Roma Pisa - Montecarlo - Narbonne-Lourdes.

Informes e inscripciones:

Viajes ARALAR, S. A.

Grupo A — Título 128
Calera. 5.— Teléfonos 202053 - 201426.
BURGOS

ACCIDENES DE TRAFICO. A la una menos cuarto de la tarde del domingo, cuando circulaba, a la altura del km. 267,800 de la carretera Burgos-Santander, se salió de la calzada estrellándose contra un árbol el turismo matrícula M 855.836, que conducía José María Jaramillo Castro, de 33 años, empleado, vecino de Madrid. En el choque resultaron con heridas graves el conductor y su esposa, Maribel Maqueda Díaz, de 21 años. Lesiones leves sufrieron los padres de la anterior, Agapito Maqueda Muñoz, de 67 años y Agapita Díaz Díaz, de 60. Los heridos fueron trasladados a nuestra ciudad en ingresados en la Residencia Sanitaria. Fuerzas de la Guardia Civil practicaron diligencias.

—El pasado domingo alrededor de las dos de la tarde, se salió de la calzada, el automóvil matrícula BU.-36.130, que conducía Francisco Javier de Lucas Bello, de 27 años, casado, empleado, vvecino de Burgos, calle Salas, núm. 1. En el aparatoso accidente resultó con heridas de pronóstico menos grave la ocupante del vehículo, doña Martina Arroyo Mediavilla, de 46 años, maestra nacional, vecina de Vilviestre del Pinar. El accidente se produjo a la altura del kilómetro 463.600 de la carretera Sagunto-Burgos, término de Cuevas de San Clemente. La accidentada fue traída a Burgos e ingresada en la clínica de San Juan de Dios. Fuerzas de la Guardia Civil practicaron diligencias.

Viajes SAYCA

Días 19 y 20

A MADRID

Salida, día 19, 3 tarde

DOMINGO, DIA 20

A SANTANDER
A SAN SEBASTIAN
A LAREDO

DIA DE PLAYA

FIESTAS EN

LOGROÑO
SOTILLO DE LA RIBERA

A HACINAS

Romería de Santa Lucía
Salidas: 9 y 10 mañana.

A CALERUEGA

DIA de la Provincia

A VALLADOLID

FIESTA-TOROS

A. G. B. N. 136. INT. de ALAMBRA.

Moneda, 18. Tf. 209438.

FARMACIAS DE GUARDIA.— García, plaza de Vega, 13; Hidalgo, San Juan, 25; Sagredo, Barriada de la Inmaculada, 1 (Gamonal) y Gutiérrez, Villalón, 10.

Coches sin conductor
Garaje Turismo

SEAT 1.500 - MORRIS 600-1

PETICION DE MANO. — Por los señores Sánchez Suárez, con residencia en Avila, y para su hijo don Emilio (ingeniero aeronáutico), ha sido pedida a los señores Cortezón Santamaría, la mano de su hija María Olga.

La boda se celebrará el próximo mes.

Por los señores de Montes de La Cal y para su hijo Luis ha sido pedida a los señores de Munguía Lázaro la mano de su hija María del Carmen.

La boda se celebrará en breve.

EL DOCTOR OJEDA ha reanudado su consulta.

ACCIDENTE DE TRABAJO A las seis menos cuarto de la tarde de ayer ingresó en la Residencia Sanitaria, Antonio Pérez Varona, de 38 años, casado, domiciliado en nuestra ciudad, San Pedro y San Felices 20-22, quien presentaba heridas de pronóstico grave, producidas al caerse desde el tercer piso de una casa en construcción, cuando trabajaba en la colocación de un ascensor.

TRASPASO LOCAL

220 m.², muy céntrico.

Razón: Tef. 201181

GRATITUD. — La familia de don Gonzalo Hernando Manrique, fallecido el día 27 de Agosto pasado, nos ruega expremos en su nombre el agradecimiento a cuantas personas asistieron al entierro y funeral, así como al novenario de misas, celebrado por el eterno descanso de su alma.

ACCIDENTE MORTAL. — A las cinco de la tarde de ayer, en el lugar conocido por «La Calleja», del término municipal de Santa María del Mercadillo, fue alcanzado por un desprendimiento de tierra el vecino de la citada localidad, Crescencio Martín Manzano, de 54 años, casado, labrador, quien falleció en el acto. Fuerzas de la Guardia civil practicaron diligencias.

LIMPIEZA A FONDO DEL EMBALDOSADO DEL ESPOLON

El Servicio de Limpieza del Ayuntamiento ha iniciado una operación de limpieza a fondo del embaldosado del paseo del Espolón. La totalidad del paseo se hará en cuatro días. El sábado se inició por la parte del Arco de Santamaría, continuándola ayer lunes hasta los Arcos del Consistorio, haciéndose la otra mitad hoy, martes y mañana, miércoles.

En la limpieza se han empleado cepillos especiales, gran cantidad de detergentes y de agua ,bombeado sobre el enlosado. Pese a que el personal del Servicio de Limpieza es escaso para las necesidades de Burgos y atiende a otros menesteres al margen del Servicio propiamente dicho, diecisiete hombres de su plantilla se dedicarán todas las madrugadas a limpiar el Espolón, hasta que pueda contarse con maquinaria adecuada para la limpieza de las baldosas.

AYUNTAMIENTO DE BURGOS

ANUNCIO

Hasta el día 17 de Octubre de 1970 a las doce horas podrán presentarse en el Negociado de Contratación de la Secretaría general de este Ayuntamiento, proposiciones para tomar parte en el concurso de ajardinamiento de la Avenida Generalísimo, significándose que la apertura de plicas tendrá lugar en el salón de Sesiones de la Casa Consistorial, a las doce horas del día 19.

El tipo de licitación asciende a la cantidad de 375.000 pesetas.

El pliego de condiciones se halla de manifiesto en dicha dependencia municipal.

Burgos, 14 de Septiembre de 1970.

El alcalde, DANCAUSA

ALFOMBRAS
GRAN CALIDAD
muebles **evelio**
VITORIA, 56, 58, 60, 62

Ayer pasó por Burgos el vicepresidente del Gobierno

El domingo lo hizo el ministro de Obras Públicas

A las dos menos cuarto de la tarde de ayer llegó a nuestra ciudad, procedente de San Sebastián, el vicepresidente del Gobierno, almirante Carrero Blanco, a quien acompañaba su esposa. Los señores de Carrero Blanco almorzaron en el "Hostal del Cid" y a las tres menos cuarto de la tarde reanudaron viaje con dirección a Madrid.

El pasado domingo, poco antes de las tres de la tarde y procedente de Bilbao, llegó a Burgos el ministro de Obras Públicas, don Gonzalo Fernández de la Mora, acompañado por el jefe de la oficina regional de Obras Públicas de Bilbao, don José Orbegozo. Después de almorzar en el "Hostal Landa", el ministro reanudó viaje con dirección a Madrid.

Una parroquia no es un lujo, es una necesidad. Ayuda a la construcción de los Nuevos Templos Parroquiales

BURGOS HACE 30 AÑOS

Del DIARIO DE BURGOS correspondiente al sábado 14 de Septiembre de 1940

EN el rápido, salió ayer tarde para Zaragoza, donde asistirá a la Semana Bíblica española, nuestro reverendísimo Prelado, doctor Castro. A su regreso, marchará a Oña, donde concurrirá al solemne acto que ha de tener lugar en dicho monasterio, con motivo del centenario de la fundación de la Compañía de Jesús.

*** LA temperatura máxima de ayer fue de 20.8 y la mínima de 5,8.**

Necesitamos auténticos

HOMBRES DE VENTAS

(para BURGOS y ALAVA)

Con experiencia mínima de dos años, que deseen:
—Trabajar en un clima de auténtico Marketing.
—Ingresos muy satisfactorios, beneficios de la Seguridad Social, pluses, dietas y kilometraje.
—Posibilidades de promoción en una estructura organizativa, donde la trayectoria profesional la marca la propia eficacia del hombre.
—Apoyo constante a la gestión comercial, con programas de adiestramiento y formación de amplio contenido.

Si está libre del Servicio militar, dispone de coche propio y se adapta a lo exigido, le agradeceremos envíe el "curriculum vitae", acompañado de fotografía, al Apartado 50.351 de Madrid (3513).

BRITISH LEYLAND AUTHI

MINI MORRIS - MG

ENTREGA INMEDIATA

DISTRIBUIDOR CONCESIONARIO

GARAJE TURISMO

Vitoria núm. 29

AGENCIAS EN LA PROVINCIA:
ARANDA: TALLERES ELECTRO SANZ
MIRANDA: GARAJE TAMAYO
MEDINA DE POMAR: COAMESA

CARTELERA DE ESPECTACULOS

AVENIDA. — Hoy, 5,30, 7,45 y 10,45 La película de máxima actualidad. Estreno 20 th Century Fox. **«Ven a espiar conmigo»** (3) Color de Luxe. Un mundo de juventud y diversión. El impacto de la semana. Mayores 18 años.

CALATRAVAS. — 5,15, 7,45 numerada y 10,45. Estreno. Technicsope, technicolor. **«Fiebre de codicia»** (2), con James Garner, Eva Renzi, George Kennedy. Acción. Aventuras a la palabra mágica. ¡Diamantes! Tolerada.

COLISEO. — Asombroso programa. **«La que arman las mujeres»**. (s. c.). Una bomba de carcajadas con Manolo Gómez Bur, Juanjo Menéndez y **«Piernas largas, dedos largos»** (3). Con un monumento de mujer llamado Senta Berger. Mayores 18 años.

CONDAL. — Continua de 4 a 1. ¡Un programa de los máximos atractivos! **«Los matones»** (3), en tecnicolor, Stewart Granger, Lex Barker y **«Un idiota en París»** (s. c.), en cinemascope y tecnicolor. ¡Un programa perfecto! (May. 18 años).

CONSULADO. — Días 15 y 16. **«Campanadas a medianoche»** (3). Con Orson Welles y Joanne Moreau. Una época de contrastes entre la corte y el pueblo inglés. Basada en la obra «Enrique IV», del inmortal William Shakespeare. 5,30, 7,45 y 10,45. Mayores 18 años.

CORDON. — 5,30, 7,45 y 10,45. ¡Estreno, inauguración temporada! ¡Ritmo joven para gente joven! Juan Pardo, Ivana, Los Angeles, Fórmula V, etc., con sus más modernas y aplaudidas canciones en: **«45 revoluciones por minuto»** (2). Tol. menores.

DUCAL. — Hoy, de 4 a 12. Cambio de programa. Dos éxitos inigualables. **Duelo a muerte en río Rojo** (3). Glen Ford y **«Cita en las Vegas»** (3). Ann Margret. Más belleza, más emoción, más alegría. Mayores 18 años.

GRAN TEATRO. — Hoy, a las 5,15, 7,45 y 10,45 noche. Otro portentoso acontecimiento de temporada en Todd-Ao y color. **«Alvarez Kelly»** (3). William Holden, Richard Widmark. (Mayores 18 años).

GOYA. — Días 15 y 16. **«Hombre en la trampa»** (3). Eastmancolor. Acción constante en una película cuyo interés se mantiene hasta el final. Hombres sin conciencia. Bandas de criminales. Mujeres sin escrúpulos. 5,30, 7,45 y 10,45. Mayores 18 años.

REX. — Hoy, de 4 a 10. Cambio de programa. Marisol en su mejor película «Cabriola» y Sthephen Boyd Raquel Welch en un film impresionante, único, **«Viaje alucinante»** (2). Niños menores 10 años, 7 pesetas.

TIVOLI —arte y ensayo— (Climatizado). 5,15, 7,45 y 10,45. Importante estreno, de Antonioni su primer film en color: **«Desierto rojo»** (3). Mónica Vitti, Richard Harris. (León de oro Festival Venecia). Rigurosa mayores 18 años.

CALIFICACION MORAL

1, niños; 2, mayores de 14 años; 3, mayores de 18 años; 3-R, mayores de 18 años, con reparos y 4, gravemente peligrosa.

✝

EL SEÑOR

DON JESUS GUTIERREZ RUIZ

(Hermano de la Cofradía de la Virgen de la Alegría)
Ex-alumno de las Escuelas de San Lorenzo

Falleció en Burgos el día 13 del corriente a los 45 años de edad, habiendo recibido los Santos Sacramentos y la Bendición Apostólica de Su Santidad

E. P. D.

Su resignada esposa, doña Victoria Hernando Galán; hijos, Jesús, María - Encarnación y María-Victoria; padre político, don Alejandro Hernando; hermanos, Luisa, Juan-José, Julio, María de los Dolores, María del Pilar y Luis; hermanos políticos, primos y demás familia

SUPLICAN a sus amistades le tengan presente en sus oraciones y asistan a la misa de corpore presente que se celebrará HOY, MARTES, a las DOCE en la iglesia parroquial de SAN PEDRO Y SAN FELICES, acto seguido la conducción del cadáver al Cementerio de San José, actos de caridad por los que les quedarán muy agradecidos.

Casa doliente: Calle Castrojeriz, 3.

Burgos, 15 de Septiembre de 1970. "La Misericordia".

✝

El novenario de rosarios y misas que dará comienzo, mañana, día 16, a las 7'30 de la tarde en la iglesia parroquial de San Gil Abad, será aplicado por el eterno descanso del alma de

LA SEÑORA

Doña Lucía López Vargas

Que falleció el día 7 de los corrientes

Q. E. P. D.

LA FAMILIA agradecerá la asistencia a dichos actos piadosos.

Burgos 15 de Septiembre de 1970.

M.E.C.D. 2017

NO SE DESPRECIA LA IDEA DE QUE EN LA LUNA HAYA SERES INTELIGENTES

★ Unas estructuras húmedas observadas y fotografiadas por rusos y americanos, parecen indicarlo

★ Los americanos construirán millares de pequeños navios espaciales: Este es el actual empeño de la NASA

Por Charles DRUZATS

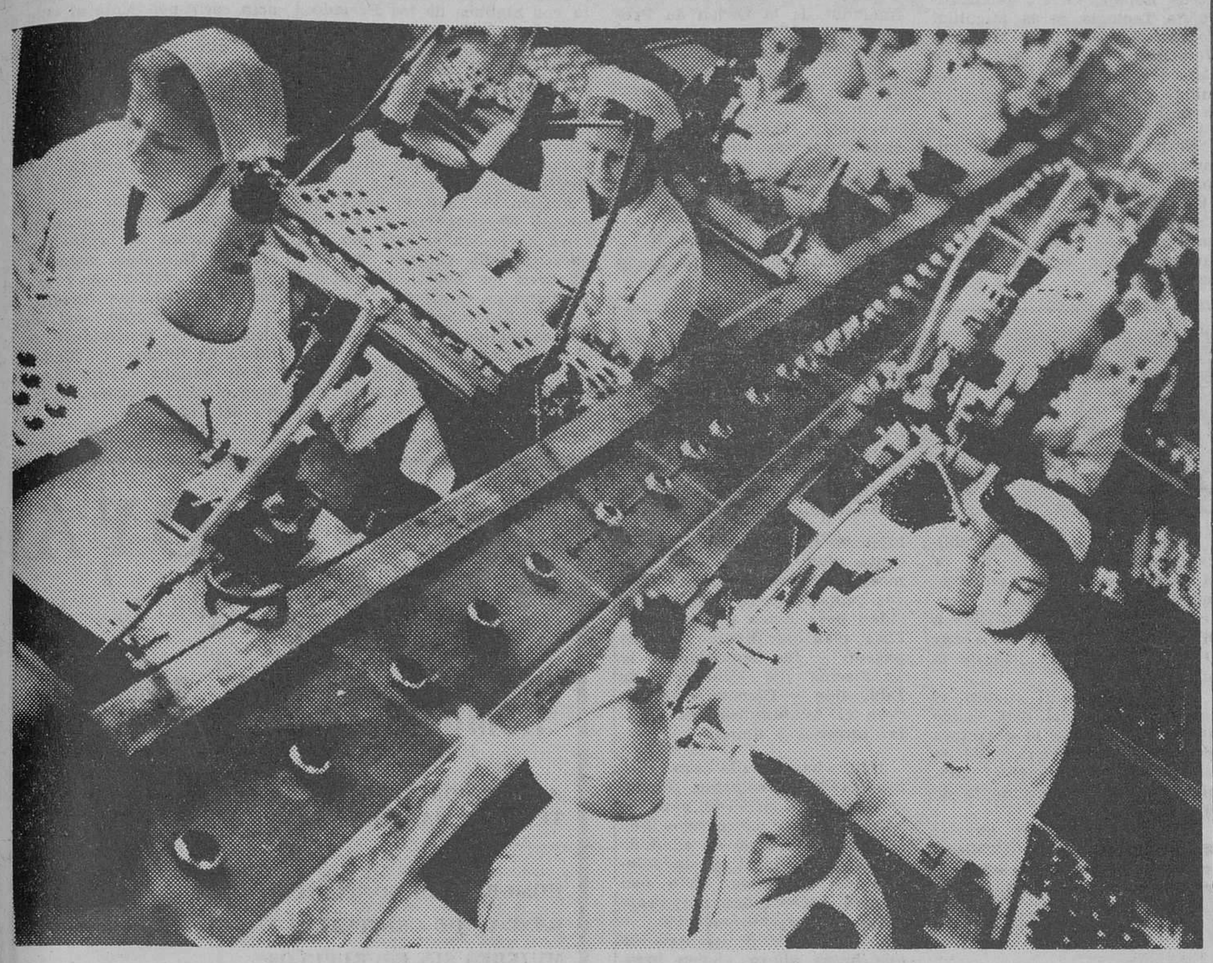

Una fábrica soviética de material fotográfico. — (Foto CIFRA)

Un año después del más extraordinario viaje de exploración de la historia, la llegada a la Luna de Armstrong y Aldrin, la Humanidad hastiada quizás por la repetición de milagros que tiene tendencia a considerar como pasados hace ya mucho tiempo (pese a que paradójicamente celebra el aniversario de hechos vividos por otras generaciones), parece desinteresarse de aquello que la hizo vibrar de emoción.

¿Cuál es el propósito de volver a la Luna?, se les preguntó a los astronautas norteamericanos hace unas semanas. Alin Shepard, uno de los pioneros de la batalla pacífica del cosmos, montó en cólera: «Dudar de la utilidad de nuevos vuelos es como si se les hubiera dicho a los hermanos Wright: «Bueno, ya pasearon ustedes en el aire como los pájaros. Su experiencia fue encantadora. Pero ahora, pongan ustedes su máquina en un museo y búsquense otra ocupación». Y bien —concluyó Shepard, el futuro comandante de vuelo de «Apolo 14». ¡Abran los ojos! miren todo lo que la investigación astronáutica ha proporcionado a su vida cotidiana y no se pregunten más: ¿Para qué la Luna?

EL COSTO DE LA CONQUISTA

En realidad, lo que más preocupa a los norteamericanos es el precio de la conquista del cosmos. La gente se pregunta el por qué del enorme presupuesto de la NASA.

«Gastan sumas astronómicas para que dos hombres vayan a recoger unas cuantas piedras a la Luna es algo desproporcionado, opinan los impugnadores. La rentabilidad de la operación es insuficiente».

Insensibles a las críticas, los ingenieros de las fábricas en las que se construye el material necesario a las próximas misiones espaciales, continúan su trabajo silencioso y preciso.

Mejor informados que el profano, estos ingenieros viven más allá del presente y sus incertidumbres. Ellos creen en una victoria fructuosa, y es posible que también piensen en descubrimientos absolutamente imprevistos y sorprendentes. del examen de los miles de fotografías y diversos registros realizados desde la histórica misión circunlunar de Borman en la Navidad de 1968 hasta los de los tripulantes de astronaves norteamericanas o laboratorios automáticos rusos.

El especialista en problemas científicos de la conocida publicación periódica norteamericana «Argosy», ofrece una idea de las sorpresas que podría reservar la Luna a sus futuros visitantes.

MISTERIOSAS HILERAS

De acuerdo con este especialista, Iván Sanderson, las vistas lunares tomadas a 3'6 kilómetros de altura podrían hacer pensar algunas estructuras que aparecen en las fotografías ha. sido edificadas por seres inteligentes. Los soviéticos poseen imágenes de estas estructuras y los norteamericanos también. En ellas pueden verse una especie de flechas que proyectan largas sombras o hileras de rocas parecidas a menhires.

Los expertos calculan que la mayor de las flechas en forma de obelisco mide quince metros en su base. Su altura varía entre 25 y 45 metros.

Alexandre Abramov, técnico espacial soviético al que le fueron entregadas algunas fotografías para su examen —asegura Sanderson— dice que la disposición en ábaco de las flechas recuerda la de las pirámides de Egipto. ¿Se trata de una coincidencia, de un fenómeno natural o de un misterio? El autor del artículo de «Argosy» se inclina por esta tercera solución.

Aunque no sean sino interpretaciones discutibles, como las de los canales marcianos, para esclarecer el enigma no hay otra solución que ir a ver sobre el terreno u observar desde laboratorios espaciales los fenómenos de que se trate.

Esto es lo que pretenden hacer los norteamericanos que esperan realizar con éxito, pese a las restricciones presupuestarias, los seis vuelos "Apolo" que están programados, todavía y construir antes o al mismo tiempo que los soviéticos, una gigantesca estación cósmica que estaría en constante contacto con la Tierra gracias a un modelo especial de pequeñas naves actualmente en proyecto, los "Shuttles" mitad avión, mitad cohete capaces de realizar un centenar de viajes, mientras que los vehículos "Apolo", como es sabido, no sirven más que una vez.

Muchas compañías compiten en la construcción de las estaciones espaciales, de la que el prototipo sería en un futuro próximo el laboratorio "Skylab", aunque existen proyectos mucho más ambiciosos cuyas maquetas se presentan actualmente en la exposición de Montreal.

El laboratorio "Skylab" es algo intermedio entre lo que existe ahora y lo que existirá mañana. Se organizará a partir del segmento superior, recuperado y acondicionado, de un cohete "Saturno".

Dentro de dos años, tres hombres permanecerán allí primero durante 28 días y luego 56 días. Este satélite que pesará sesenta toneladas, irá colocado en una órbita a 450 kilómetros de latitud. Estará dedicado a trabajos de astronomía y de física y sobre todo a las observaciones del comportamiento humano durante estancias prolongadas en estado de ingravidez.

Cinco años más tarde se montará entre la Tierra y la Luna una isla del espacio en la que vivirá la primera colonia de astronautas.

Los técnicos norteamericanos ya han realizado el diseño de esta isla y la compañía Grumann, que construyó el célebre LEM, al que los tripulantes del "Apolo 13" deben el haber podido volver a la Tierra, podrá, en un plazo muy breve, construir la primera estación intersideral.

"En el plano estrictamente material —dice uno de los ingenieros, el francés Marcel Piry, cuyos trabajos hicieron posible el perfeccionamiento de uno de los motores del LEM— la construcción de la isla no presenta ningún problema. El único punto de interogación se plantea respecto a los hombres que tendrán que habitarla. El organismo, colocado en condiciones de vida extraterrestres, presenta una tendencia a descalificarse. Por otra parte, se tratará de comprenderse intelectualmente para poder hacer frente a problemas muy particulares".

¿Cómo irán hasta estas estaciones laboratorio sus habitantes? En vehículos a la vez aviones y cohetes, que tendrán dimensiones gigantescas.

El mayor de estos aviones cohetes, el "Gooster", no pesará menos de 1.600 Tm. en el momento del despegue, comprendida la carga de hidrógeno líquido necesario a su propulsión A 600 kilómetros de su punto de partida sobre un área de concepción clásica, alcanzará fuera de la atmósfera una velocidad de marcha 9 ó 10. Un aparato más pequeño se desprenderá entonces del portador y pondrá en marcha sus propios motores hasta llegar al satélite habitado Una vez cumplida la misión, ambos artefactos podrán volver directamente a su base de despegue a una velocidad 50 por ciento inferior a la de los vehículos "Apolo".

Todos los cálculos están listos. Las pequeñas naves han sido diseñadas. El "Gooster", verdadero depósito volante tendrá 45 metros de largo y su envergadura alcanzará 50 metros. El avión cohete cigüeña servirá para 100 operaciones. Después de cada una de ellas se le examinará durante dos semanas poco más o menos para verificar su funcionamiento.

Un modelo similar podría interesar, tarde o temprano, piensan los especialistas, a la aviación civil. Permitiría reatlizar en 25 minutos el vuelo de París a Buenos Aires.

Para que este avión cohete se haga una realidad en 1975, falta aún que la NASA dé su autorización definitiva Pero esto constituye para Estados Unidos un problema económico y político.

"Ya dejamos atrás a la Luna —dicen los críticos pesimistas—: dejémosla donde está"

Solamente un año después de los primeros pasos de Armstrong sobre un óceano selenista ¿quién habría podido pensar en tan poco entusiasmo?

(Copyright "Efe-France Presse).

VENTA PISOS, EXENTOS, ECONOMICOS

Terminados. Carretera de Arcos. Junto a Barriada Ferroviarios última parada autobús Pisones

Informes: INMOBILIARIA GALINDO S A. Oficina: Calle Melchor Prieto. 16. 1.° y obra por las tardes.

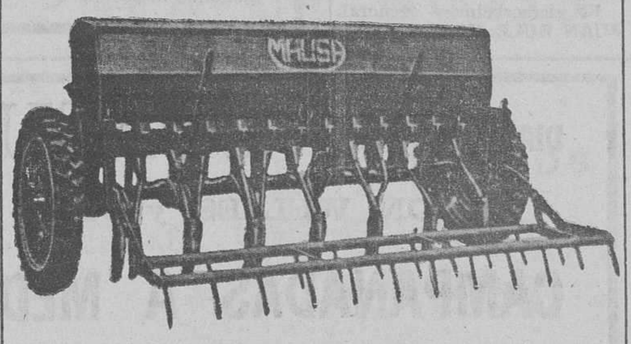

M A U S A

(No confunda la marca)

SEMBRADORA DE TRACTOR

SENCILLA - MODERNA SEGURA - SIN AVERIAS

INFORMESE EN SU HABITUAL PROVEEDOR

MAQUINARIA AGRICOLA URBON S. A.

República Argentina 9. — Teléfono 1842. PALENCIA

MUNDO ECONOMICO Y FINANCIERO

Panorama semanal de la Economía española

ACCION CONCERTADA: AL «RALENTI»

◆ Falta dinero para completar los programas pendientes

◆ Este sistema de promoción debe recibir un mayor impulso en el futuro

Madrid (Crónica económica exclusiva de la Agencia "Logos", por Jaime Sanz).— La planificación de las acciones concertadas y su aplicación concreta a diversos sectores económicos, dando lugar a un escalón intermedio y sin duda necesario de la política de fomento de la Administración, ha sido un indiscutible acierto avalado actualmente por los resultados alcanzados. A caballo entre la acción directa y el mero otorgamiento de financiación, las acciones concertadas se han consolidado en la vía más apropiada de proceder a la reestructuración de aquellos sectores económicos en punta o simplemente necesitados de un vuelco radical en su ordenamiento productivo. En cierto modo su objetivo final se cifraba en la consecución de los beneficios de la iniciativa privada, con plena autonomía frente a las diferentes opciones, y ello sin salirse de las exigencias del conjunto económico general, gracias a la supervisión, atenta y flexible, que habría de ejercer la Administración.

SISTEMAS DE CORRECCION

En estos planteamientos de arranque, perfectamente en línea con las necesidades pendientes, no se incluían, sin embargo, sistemas de corrección de las posibles desviaciones que a lo largo de los períodos establecidos pudieran sobrevenir. No nos referimos, porque hay suficientes ejemplos que confirman lo contrario, a lasr ectificaciones de rumbo cuando las previsiones originarias no han podido ser satisfechas en su cualificación o cuantía, sino a aquellas desviaciones nacidas de nuevas posturas de la política económica oficial. Una de ellas, quizás la más importante, se refiere a la financiación pendiente.

En todo programa a largo plazo, y en esta denominación podemos incluir a la acción concertada, los proyectos a relizar deben seguir forzosamente un paralelismo en aquellas fases de la producción de carácter complementario, que es el único que permite el aprovechamiento integral de las inversiones acometidas. Ocurre, pese a lo anterior, que esta línea de actuación suele quebrarse por la condición limitada de los recursos disponibles, sobre todo porque las promesas de aprovisionamiento a plazo fijo que suponen las acciones concertadas permiten en límite de holgura, a veces suficiente.

DIFICIL SITUACION DE ALGUNAS EMPRESAS

Es fácil suponer, partiendo de lo anterior, la difícil situación por la que atraviesan un buen número de empresas acogidas a los beneficios de la acción concertada, ya que, en su mayor parte, habían descansado el peso de sus programas de inversión sobre el dinero del sector público, según los compromisos adquiridos. El escaso, a veces prácticamente nulo, poder de autofinanciación de estas empresas, adscritas a sectores dt baja rentabilidad económica, deja sin salida no solamente a su liquidez inmediata sino también a su solvencia futura. No creemos que frente a esta situación las tranquilizadoras palabras del presidente del Banco de Crédito Industrial publicadas recientemente en la Prensa sirvan de mayor consuelo a muchos de nuestros industriales.

No queremos suponer que las dificultades por las que atraviesan estas empresas superen a las del resto de los sectoses, pero sí insistir en que la nueva situación que se les ha creado, cuando algunas se quejaban de lo escasamente atractivos intereses aplicados, con la imposibilidad de cerrar el ciclo previsto para la utilización integral de las instalaciones acometidas, pue suponer un considerable derroche de inversión partiendo de la obsolescencia que afecta a alguno de estas sectores.

LA SEMANA EN LA BOLSA

Por DOSES

Balance totalmente negativo el que arroja la semana que acaba de finalizar en la Bolsa de Madrid, y que ha cerrado con un neto predominio de la posición vendedora que ha cubierto por entero el mercado, no salvándose de esta avalancha nada más que algún que otro valor aislado.

Ha transcurrido la semana en ese tono apagado e inoperante que viene ya siendo clásico en la Bolsa en estos últimos meses. Tras dos primeras sesiones en las que apenas se realizaban operaciones debido a la falta de interés y a que la oferta no lograba encontrar hueco a propósito para filtrarse, el mercado vio cómo en el tercer día la tendencia vendedora lograba infiltrarse con éxito provocando la pérdida de puntos en la generalidad de los valores y haciendo que los corros que hasta entonces se habían mostrado remisos a operar, repitiendo cotización día tras día, sufrieron las consecuencia del papel que había estado esperando oportunidad para hacerse visible.

Este tono cededor se intensificó aún más en la sesión de cierre, la del viernes, en la que la casi totalidad de los valores cotizaron a la baja y en la que las pérdidas revistieron por su cuantía cierta importancia.

Todos los corros se sumergieron en este deslizarse a la baja y tan sólo un limitadísimo número de títulos cerraron la semana en posición de beneficio.

De las pocas alzas habidas, destaca la del Banco de Santander que jornada a jornada ha ido ganando enteros hasta sumar al final de la semana un total de 17 puntos de beneficio.

Al cierre de la sesión y de la semana el papel proseguía acudiendo al mercado, a este mercado que carece de casi todo para que de verdad pueda llamarse bursátil.

En nuestro cuadro de valores merece destacar, 3 alzas, 34 desmerecen y 6 que mantienen su nivel precedente. — (ACTUAL PRESS).

BOLSA DE MADRID

CUADRO DE VALORES

	Viernes, 4-IX-70	*Viernes, 11-IX-70*	*Diferencias*
BANCOS			
Banesto	812,—	806,—	— 6,—
Central	1.028,—	1.020,—	— 8,—
Exterior	478,—	473,—	— 5,—
Hispano	790,—	781,—	— 9,—
Ibérico	757,—	750,—	— 7,—
Mercantil	745,—	745,—	=
Popular	835,—	820,—	—15,—
Rural	428,—	428,—	=
Bilbao	845,—	837,—	— 8,—
ELECTRICOS			
Fecsa G.	274,—	270,—	— 4,—
Fenosa	173,—	172,—	— 1,—
Hidrola	243,—	241,—	— 2,—
H. Cantábrico	229,—	222,—	— 7,—
Iberduero	310,—	308,—	— 2,—
Leonesas	110,—	110,—	=
Reunidas	102,—	102,—	=
Sevillana	231,—	229,—	— 2,—
U. E. M.	216,—	214,—	— 2,—
Viesgo	215,25	212,—	— 3,50
ALIMENTACION			
Azucarera	178,—	174,50	— 3,50
Ebro	744,—	730,—	—14,—
El Aguila	260,—	251,—	— 9,—
CONSTRUCCION			
Dragados	683,—	691,—	+ 8,—
Encinar	225,—	225,—	=
Metropolitana	265,—	267,—	+ 2,—
Urbis	311,—	305,—	— 6,—
Vallehermoso	320,—	317,—	— 3,—
MINERAS			
Duro-Felguera	78,—	76,50	— 1,50
Ponferrada	191,—	190,—	— 1,—
SIDERURGICAS			
Altos Hornos	102,75	102,—	— 0,75
Auxiliar F.	131,—	130,—	— 1,—
Material C.	130,—	130,—	=
Santa Ana	132,—	130,—	— 2,—
Seat	510,—	515,—	+ 5,—
QUIMICAS			
Esp. Petróleos	440,—	436,—	— 4,—
Explosivos	330,—	324,—	— 6,—
Hidro - Nitro	148,—	147,—	— 1,—
Unquinesa	293,—	294,—	+ 1,—
VARIAS			
Campsa	281,—	272,—	— 9,—
Metro	216,—	211,—	— 5,—
Sniace	174,—	173,—	— 1,—
Telefónica	284,—	280,—	— 4,—
Unión Fénix	746,—	740,—	— 6,—

SEÑORITA CABALLERO

¿LE AGRADA LA PROFESION DE MODELO?

¿LE GUSTARIA EXHIBIR COLECCION DE OTOÑO 70?

Si es así, y reúne las cualidades apropiadas, preséntese los días 16 y 17, a las 8 de la tarde, en PUBLICIDAD ALAS. Almirante Bonifaz, 3, 3.° (ROC. 1.221)

DELINEANTES PRECISA

IMPORTANTE EMPRESA DE ESTA CIUDAD

Interesados dirigirse por escrito al Apartado 307. — BURGOS.

(ROC. Núm. 1.222)

EN REGIMEN DE ALQUILER, SEA USTED PROPIETARIO DE UN MAGNIFICO PISO

¡SIN ENTRADA!

PISOS LLAVE EN MANO Y FACILIDADES HASTA 10 AÑOS

INFORMA y VENDE:

VIVIENDAS CASTILLA, S. A.

BURGOS: Carretera Villimar, 18 - Telf. 20 05 23 ◆ ARANDA DE DUERO

(Final trayecto autobús Gamonal) Plaza del Caudillo, 3

M.E.C.D. 2017

Nuevo secretario de la Organización Sindical

A mediodía de ayer y en el salón de Juntas de la Delegación provincial de Sindicatos, tomó posesión de su cargo el nuevo secretario de la Organización Sindical, don Enrique Quirós, puesto que ocupaba don Jacobo Roldán.

El delegado provincial, don José Luis Insausti y con asistencia de todos los funcionarios, dio posesión al nuevo secretario y agradeció al saliente la labor realizada, durante los tres años que ha venido ejerciendo el citado cargo. — (Foto FEDE).

Solemne conmemoración de la fiesta de la Exaltación de la Santa Cruz

Numerosos fieles participaron en los actos celebrados en la Catedral y con asistencia del Ayuntamiento

Ayer, festividad de la Exaltación de la Santa Cruz, culminaron en la Catedral los solemnes cultos del septenario en honor del Santísimo Cristo de Burgos.

Numerosos fieles asistieron a las misas de la mañana que se oficiaron en la capilla titular, siendo muchísimos los que se acercaron al comulgatorio para recibir el Pan Eucarístico. También la Real Hermandad del Santísimo Cristo de Burgos conmemoró su fiesta, asistiendo, igualmente a los actos de la tarde que pusieron broche de oro a la conmemoración de la festividad de la Exaltación de la Santa Cruz, con asistencia de infinidad de fieles que llenaban las naves del templo catedralicio.

A las siete y cuarto de la tarde, canónigos y beneficiados comenzaron el coro cuyos rezos incluyeron Vísperas, siguiendo después el ejercicio final del septenario y del Santo Rosario, y la misa comunitaria que ofició el deán del Cabildo, don Buenaventura Díez y Díez, predicando el R. P. Valentín de la Cruz C. D.

Bajo el crucero ocupó sitial de honor el Ayuntamiento presidido por el alcalde de la ciudad, don Fernando Dancausa, e igualmente se encontraban los directivos y miembros de la Real Hermandad del Santísimo Cristo de Burgos.

Terminada la misa se organizó la tradicional procesión de la festividad que recorrió las naves de la Basílica, con la sagrada reliquia del Lignum Crucis que, bajo palio cuyas varas portaban directivos y cofrades de dicha Hermandad, llevaba el deán don Buenaventura Díez y Díez, a quien acompañaban el diácono, canónigo don Pablo del Olmo, y el subdiácono, beneficiado don Atanasio Mejido

En el brillante cortejo formaban el Cabildo y los miembros de la Corporación municipal, bajo mazas, con escolta de maceros y acompañamiento de timbaleros y clarines y de la sección de honores de la Policía municipal en uniforme de gran gala, siendo de señalar también la fervorosa participación en la comitiva de los cofrades de la expresada Hermandad y de numerosos devotos del Santísimo Cristo de Burgos, tanto seglares como eclesiásticos.

Al terminar la procesión se dio a adorar la sagrada reliquia.

VIDA RELIGIOSA

SANTOS DE HOY

Los Siete Dolores de Nuestra Señora. — Ss. Nicomedes, pb.; Emila, dc.; Jeremías, Valeriano, Máximo, Teodoro, Asclepiodoto, Nicetas, Melitina, Porfirio, mrs.; Leobino, Apro, Albino, obs., cfs.

Misa de tercera clase y color blanco de los Siete Dolores de Nuestra Señora.

CULTOS

SAN GIL.— Solemne función religiosa que en honor de su Excelsa Madre, celebrará hoy la Hermandad de Esclavas de María Santísima de los Dolores y los Caballeros de la Real Hermandad de la Sangre de Cristo.

A las doce, misa solemne, quedando el Señor de manifiesto hasta la función de la tarde.

A las ocho, estación, Corona de la Virgen de los Dolores Gloriosos. El sermón estará a cargo del reverendo Padre Fidel Martínez, Prior de los Sagrados Corazones de María, terminándose con la reserva, bendición del Santísimo y la Salve popular cantada.

SAN LORENZO. — Novena a Nuestra Señora del Perpetuo Socorro. Comienza mañana.

Por la mañana, a las nueve, misa de comunión con el ejercicio.

Por la tarde, a las siete y media, rosario, novena, exposición, estación, bendición, reserva y Salve popular.

Ejercicios espirituales de veintisiete Prelados españoles en el monasterio de Caleruega

Entre ellos se encuentra, el presidente de la Comisión episcopal española y el Cardenal de Tarragona

El sábado celebrará sesión la Comisión Permanente del Episcopado español

Veintisiete obispos españoles asisten en el Monasterio que la Orden de Predicadores tiene en Caleruega, tierra natal de Santo Domingo de Guzmán, a una tanda de ejercicios espirituales que dirige el Padre Jesús Espeja, O. P., catedrático de Teología de la Facultad de San Esteban, de Salamanca. Veintitrés Prelados llegaron a Caleruega en la tarde del domingo y los cuatro restantes en la mañana de ayer, lunes.

Entre los asistentes se encuentra el presidente de la Comisión episcopal española, arzbispo de Madrid, monseñor don Casimiro Morcillo y el Cardenal arzobispo de Tarragona, monseñor don Benjamín Arriba y Castro.

Los Prelados se muestran encantados de las condiciones que reúne el Monasterio como lugar de retiro e hicieron grandes elogios de las reliquias histórico-artísticas que se guardan en el Monasterio, pertenecientes a la época del Santo fundador de la Orden de Predicadores y Patrono de la provincia burgalesa.

El domingo, después de la cena, los Prelados se reunieron en un acto de convivencia y a las diez y media de la noche dieron comienzo los Ejercicios espirituales en la iglesia conventual con el acto litúrgico del Canto de Completas, seguido de la primera plática a cargo del director de los Ejercicios, reverendo Padre Jesús Espeja.

En el día de ayer llegaron otros cuatro Prelados, con lo que el número de obispos reunidos se elevó a 27. Visitó también el Monasterio el Cardenal arzobispo de Pamplona, monseñor Tabera, quien después de celebrar una entrevista con algunos de los Prelados reunidos en Ejercicios y visitar el Monasterio, reanudó viaje.

El Primado de España, Cardenal arzobispo de Toledo, monseñor don Enrique y Tarancón no pudo incorporarse ayer al Monasterio de Caleruega, esperándose que lo haga antes del comienzo de la reunión de la Comisión Permanente del Episcopado Español, que se constituirá en sesión el próximo sábado, un día después de que finalicen los Santos Ejercicios Espirituales, que como homenaje del Episcopado español a Santo Domingo de Guzmán, en el VIII Centenario de su nacimiento, se celebrarán en la tierra natal de Domingo de Guzmán.

HOY, "DIA DE BURGOS Y SU PROVINCIA EN "EL CORTE INGLES" DE MADRID

Dentro del "Homenaje a Castilla", que realiza esta importante cadena de grandes centros comerciales

Esta noche, en Madrid, en el Centro Comercial que «EL CORTE INGLES» tiene en la avenida del Generalísimo —Raimundo Fernández Villaverde, 79— séptima planta, tendrá lugar el acto correspondiente al «Día de Burgos y su provincia».

Es esta otra de las brillantes manifestaciones artísticas y culturales organizadas por «EL CORTE INGLES» con motivo de su gran campaña «Septiembre, mes de homenaje a Castilla».

Como invitado especial y conferenciante de este acto, figura el ilustrísimo señor don Eduardo Valero García, académico correspondiente de la Institución «Fernán González», medalla de plata con distintivo rojo del Instituto Histórico Jurídico de la sociedad internacional «Francisco Suárez» y presidente de la «Mesa de Burgos» en Madrid.

Este insigne orador desarrollará el tema «Poemas de la tierra del Cid».

Quisicosas LOCALES

El ministro de Obras Públicas señor Fernández de la Mora pasó el domingo en automóvil por nuestra ciudad. Procedía de Bilbao y se dirigía a Madrid en compañía del señor Orbegozo, ingeniero jefe de la oficina regional.

¿Se habrá dado cuenta el señor ministro del mal estado de la travesía de la carretera general Madrid-Irún y de la necesidad de acometer también la ansiada obra de la de circunvalación?

Hay que reconocer que el Ministerio de Obras Públicas, en este punto, tiene completamente abandonado a Burgos.

¿Por qué?

—o—

Los asambleístas que acudieron el sábado a la clausura del CESIN en Bilbao han venido desmoralizados. Cierto que la magnífica ponencia del señor Muga constituyó una de las mejores piezas de trabajo en materia agraria, hasta el punto de que, a juicio de algunos observadores, fue el lenguaje más claro que se escuchó en Vizcaya, pero, en los demás asuntos sobrevino como una ducha de agua fría.

Por lo visto el señor ministro de Obras Públicas vino a decir que del f. c. Burgos- Santander o del Santander-Mediterráneo, como antes se decía, mejor era no mencionarlo.

Será curioso ver la reacción de las provincias más directamente interesadas por la terminación de este f. c., entre ellas Burgos.

Nosotros desde aquí recordamos una de las frases más cabales que hemos recordado de uno de los mejores políticos que ha tenido España en estos últimos treinta años: «Cuando una obra se empieza hay que terminarla».

—o—

El tema escolar está en candelero. Como todos los años, por estas fechas. Padres de familia que dicen que sus hijos no encuentran plazas en determinado grupo y opiniones de profesores —cuando no de la propia autoridad— que sostienen como hecho verídico la existencia de plazas en otros colegios y que en todo este problema ocurre que muchos padres tienen preferencia por un cierto grupo escolar que, naturalmente, no puede acoger a todos los que lo desean por insuficiencia de espacio.

—o—

Hablemos con franqueza. El grupo del que tanto se habla es el que lleva el nombre de «Generalísimo Franco», situado en la calle de Vitoria. Su prestigio —que otros colegios nacionales y privados también poseen— se basa, en que, prácticamente, todo el profesorado desarrolla su función docente en homogeneidad de años y no ocurre como en otras escuelas donde cambian con cierta frecuencia.

Pero hay otra razón. Se encuentra en lugar céntrico y en un punto equidistante entre diversos barrios de elevada población escolar.

Si es cierto lo que nos refieren, Burgos dispone de otros grupos y colegios nacionales donde, en cambio hay disponibilidad de plazas, aunque bien pensado, muchas no podrán ser pues el crecimiento demográfico no corresponde al de creación de nuevos grupos escolares, si bien en los próximos días aseguran que estarán listos para recibir alumnos los de los nuevos colegios nacionales que acaban de ser acondicionados en las antiguas escuelas anejas a la Normal de Maestros, en los Vadillos.

—o—

Todo lo expuesto nos lleva de la mano a recordar un importante plan municipal de promover la construcción de nuevos grupos escolares con capacidad para cinco mil alumnos. Este plan se divulgó el año pasado y fue sometido a la aprobación del Ministerio de Educación y Ciencia, ofreciéndose el Ayuntamiento a aportar terrenos y dinero.

¿Qué ha pasado con este proyecto? Su solución requiere tiempo. De acuerdo, pero los bebés de hace cinco años hoy se encuentran casi en edad de ir a la escuela. Urge la solución del problema, visto que —salvo excepciones muy contadas, y aquí debe mencionarse por ser justicia la colaboración que hasta ahora vienen prestando las Cajas de Ahorro Benéficas y los colegios religiosos— ni los constructores de grandes bloques de viviendas, ni las inmobiliarias, ni las sociedades particulares se deciden a gastar dinero en la mejor inversión: escuelas.

—o—

El otro día nos lo decía un joven profesor. El problema escolar no existiría en Burgos si a la erección de grandes bloques de viviendas en la zona del ensanche, hubiese seguido la simultánea habilitación de grupos escolares en esos bloques, lo que, al parecer, determina la propia ley.

Confiemos en que los Ministerios de Educación y de la Vivienda, en plena identificación de criterios, apretarán las clavijas a los promotores de viviendas de protección estatal.

Martinillos

GUIA FACULTATIVA

JOSE LUIS RICA RICA
FOCOGINECOLOGO
Consulta de 12 a 2 y de 6 a 7
Vitoria, 21, 1.º
Teléfonos 201865 y 204773

S. IÑIGO
OCULISTA
Consulta, de 11 a 2 y de 6 a 7
Lain Calvo 17, 1.º — Teléf. 209923

Alonso Bañuelos
OFTALMOLOGOS
Espolón, 2 — Teléfono 209349

R. PLASENCIA
OFTALMOLOGO
Consulta, de 1 a 2 y de 5 a 7
Vitoria, 30. — Teléfono 206591

DOCTOR GARZON
PARTOS Y ENFERMEDADES DE LA MUJER
ESTERILIDAD
Plaza de San Fernando, 3, 1.º
Teléfono, 201657
Guzmán 8, 1.º

P. Varona Gómez - Acedo
TRAUMATOLOGIA, CIRUGIA ORTOPEDIA y REHABILITACION
Aparicio y Ruiz, 3, 7.º
Teléfono, 200504
De 12 a 2 y horas concertadas excepto sábados

Dr. RENEDO
CIRUGIA VIAS URINARIAS
Concepción, 15, 2.º
(De 11 a 1)
Teléfono 207376

M. SANCHEZ DUEÑAS
Medicina y Cirugía del Sistema Nervioso, Cráneo y columna vertebral Electroencefalografía
Calle Calatravas, 3, 1.º Dcha
Consulta de 4 a 6
Excepto sábados

AGUSTIN RIVAS
PARTOS, ENFERMEDADES y CIRUGIA DE LA MUJER
Avenida del Cid, 6, 5.º, A
Teléfono, 203832

V. Ojeda Carcedo
APARATO DIGESTIVO Y NUTRICION
Metabolismo
Consulta, de 10 a 1 y de 4 a 6
Análisis clínicos. — Rayos X
Vitoria 20, 1.º — Telf. 203667

A. GOMEZ LOPEZ
CORAZON Y PULMON
Del Hospital Militar
San Cosme, 2 — Teléfono 205591

JOSE MUÑOZ AVILA
RIÑON, PIEL y VIAS URINARIAS
Almirante Bonifaz, 12, 1.º
Teléfono 201539

Dr. BAÑUELOS
OCULISTA
Plaza Mayor. — Teléfono 201061

JOSE MARIA ARAGÜES
MEDICO ODONTOLOGO
Teléfono, 205378
Queipo de Llano, 2

Jesús Buitrago Morote
CARDIOLOGO
Calle Fernando Alvarez, 3
(Junto a la Audiencia)
Teléfono 209212

I. LOPEZ SAIZ
ENFERMEDADES MENTALES Y NERVIOSAS
Consulta, de 12,30 a 3
Plaza de Santo Domingo de

JOSE CARAZO
PARTOS Y ENFERMEDADES DE LA MUJER
Del Hospital de Barrantes y Cruz Roja
Vitoria, 31. — Teléfono, 203591

F. Infante Abajo
MEDICO DENTISTA
Sanz Pastor, 14, 2.º, derecha
Teléfono, 208617

A. LOPEZ GOMEZ
GARGANTA, NARIZ y OIDOS
Espolón, 28. — Teléfono, 203577
Consulta, de 11 a 2

J. M. FRANCES
Medicina interna — Rayos X
Consulta, de 10 a 1 y de 5 a 6,30
Plaza de Vega — Teléf. 205446

F. J. DEL CAMPO ALONSO
PIEL Y VENEREAS
Consulta:
Clínica de San Juan de Dios

J. MARTIN PARDO
PULMON Y CORAZON
Héroes de la División Azul, 1.º, D. — Teléfono 204166

Arias Martínez Mata
CARDIOLOGO
Alonso Martínez, 7 — Teléf. 200398

José M.ª Rodríguez Orive
ODONTOLOGO
Avenida del Cid, 10 (Feygon)

RAMON LLORENTE
HUESOS y ARTICULACIONES
Consulta, de 12,30 a 2
Queipo de Llano, 2, 4.º, Izqda
Teléfono 203900 y 204781

J. M. Movilla Cuadrado
NEUROPSIQUIATRA
ELECTROENCEFALOLOGO
Concepción, 17
Horas de consulta: Llamar al teléfono 200914 (de 12 a 6 de la tarde). Los sábados no hay consulta

José M. de Sebastián
MEDICO
ANALISIS CLINICOS
TRANSFUSIONES
Vitoria, 19, 2.º — Telf. 206358

A. Blasco Velasco
MEDICINA INTERNA
RAYOS X
De 12 a 2 y de 5 a 7
Carmen 6, 2.º, B. — Teléf. 207838

Dr. V. MATEOS LOPEZ
CIRUGIA GENERAL
TRAUMATOLOGIA, HUESOS ARTICULACIONES, RAYOS X
Avenida del Cid, 8-1.º
Teléfono 202254

JERONIMO IGLESIAS
MEDICO DENTISTA
RAYOS X
Vitoria, 141, 1.º - (Juan XXIII

DOCTOR MINGUEZ
APARATO DIGESTIVO
Santander, 6

Benigno Andrade Loma
MEDICO
ANALISIS CLINICOS
Plaza Calvo Sotelo, 9
Teléfono 205545

ELECTROCARDIOGRAMAS PREVENTIVOS
Antonio Gómez López
Ejecución: RODRIGO ALONSO
Santa Clara, 40. Teléfono 209219

INSTITUTO MEDICO DE RECUPERACION
Médico Rehabilitador: A. MARTIN COBOS
POLIOMIELITIS — HEMIPLEJIAS — REUMATISMOS
ACCIDENTES DE TRABAJO
Plaza de José Antonio, 2 — Teléfono, 203487

GRADUACION GAFAS - TECNICAS MODERNAS
OPTICA IZAMIL
LAIN CALVO, 28

MIGUEL CAMPO
FOCOGINECOLOGIA
Del Igualatorio Médico Colegial
Carmen 4, 6.º Telf. 205207

F. J. SANZ ALVAREZ
PUERICULTOR
ESPECIALISTA DE NIÑOS
Consulta de 11 a 2
y horas convenidas
Avenida del Cid, 36, 3.º, C

Máximo Ortiz Pérez
CIRUGIA y TRAUMATOLOGIA
Consulta, de 12 a 2
Calle Madrid, 2, 1.º
Teléfonos, 205469 y 205001

S. LECHUGA SERANTES
OCULISTA
Consulta diaria
Avenida del Cid, 6, 3.º
Teléfono, 204452

A. BENITO BRAVO
Del Igualatorio Médico Colegial
MEDICO DENTISTA
Burgense, 22
Teléfono, 202971

JOSE M.ª MOLINA ARIÑO
Maternólogo del Estado
PARTOS Y ENFERMEDADES DE LA MUJER
Conde Jordana, 3. — Tf. 203331

José María Alvarez Tovar
MEDICO DENTISTA
Consulta, de 10 a 1 y de 4 a 7
San Lesmes, 1, Principal Izqda
Teléfono 202793

CARLOS RODRIGUEZ
OCULISTA
CIRUGIA OCULAR
Héroes del Alcázar, 1, 5.º
Teléfono 207063

JOSE ALONSO
CORAZON Y NUTRICION
RAYOS X
Consulta, de 12 a 3 y de 6 a
Espolón, 24, 2.º — Telf. 201919

Rodrigo García Zuazo
PUERICULTOR
Diplomado. Especialista de niños, del Seguro Colegial
Vitoria, 188, 1.º, A y B
De 10 a 11 y de 4 a 6

M. CALVO PINILLOS
Aparato respiratorio. Corazón Bronquios. Electrocardiografía Espirografía. Ventiloterapia
RAYOS X
Vitoria 27. — Teléfono 200217

M. A. RUIZ DE TEMIÑO
DENTISTA
San Juan, 8, 2.º — Tel. 204370

DIAS 15 y 16 **GOYA**
EASTMANCOLOR
"HOMBRE EN LA TRAMPA"
ACCION CONSTANTE EN UNA PELICULA CUYO INTERES SE MANTIENE HASTA EL FINAL.
★
HOMBRES SIN CONCIENCIA.
BANDAS DE CRIMINALES
MUJERES SIN ESCRUPULOS.
★
EL MAS TERRIBLE ESFUERZO PARA SOLO LLEGAR AL FRACASO.
5,30 - 7,45 - 10,45 MAYORES 18 AÑOS

MAÑANA
VUELVE A BURGOS UN ACONTECIMIENTO INTERNACIONAL DE EXCEPCION
2 UNICAS FUNCIONES
8 TARDE y 11 NOCHE
EL FABULOSO BALLET FOLKLORICO NACIONAL DE LA REPUBLICA SOCIALISTA YUGOSLAVA
«FRULA»
PROCEDENTE DEL "TELON DE ACERO" CON INCORPORACION DE NUEVOS DANZARINES Y ATLETAS Y CAMBIOS DE REPERTORIO 1970.
¡CLASIFICADO ENTRE LOS TRES BALLETS MAS IMPORTANTES DE EUROPA!
¡¡EXCEPCIONAL!!... ¡¡FUERA DE SERIE!! 45 DANZARINES, CANTANTES Y MUSICOS, 45
¡¡UN SENSACIONAL Y DESLUMBRANTE ESPECTACULO!!
BROCHE DE ORO INTERNACIONAL
GRAN TEATRO
¡¡OTROS LLENOS ASEGURADOS!! Apresúrese a solicitar sus localidades en cuanto abran las taquillas o llamando al 204570.

BANCO CENTRAL
Junta General extraordinaria

Se pone en conocimiento de los señores accionistas de este Banco, que la Junta General extraordinaria anunciada en primera convocatoria para el viernes 18 de Septiembre actual, no podrá celebrarse por falta de "quorum", según resulta del total de delegaciones recibidas y tarjetas de asistencia solicitadas hasta el día de hoy.

Se reunirá, por tanto, en segunda convocatoria, al día siguiente, sábado 19, a las doce de la mañana, en el mismo lugar, edificio de la Entidad en la Avenida de San Luis (Pinar del Rey- - Hortaleza), Madrid.

Madrid, 12 de Septiembre de 1970.

El vicesecretario general, JUAN BULE HOMBRE.

DIAS 15 y 16 **CONSULADO**
ORSON WELLES y JEAN MOREAU
CAMPANADAS A MEDIANOCHE
UN FILM DE ORSON WELLES
UNA EPOCA DE CONTRASTES ENTRE LA CORTE Y EL PUEBLO INGLES...
UN RELATO DE LA AMISTAD EXISTENTE ENTRE EL PRINCIPE HAL, FUTURO REY ENRIQUE IV Y EL FARSANTE FALTASFF.
BASADA EN LA OBRA "ENRIQUE IV" DEL INMORTAL WILLIAM SHAKESPEARE.
5,30 - 7,45 - 10,45 MAYORES 18

M.E.C.D. 2017

Hoy, solemne apertura de los tribunales

Y conmemoración del centenario de la Ley orgánica del Poder judicial

Hoy, martes, a las doce del mediodía, en la sala de plenos del palacio de Justicia tendrá lugar el solemne acto de apertura de los Tribunales al abrirse el nuevo año judicial, y también la conmemoración del Centenario de la Ley Orgánica del Poder judicial.

Han sido invitadas autoridades y representaciones judiciales del territorio de la Audiencia de Burgos.

Se iniciará el acto con la lectura de la "memoria" del anterior año judicial. Será leída por el fiscal jefe de la Audiencia territorial don Antonio Ubillos Echevarría.

A continuación, el presidente de la territorial don Antonio Gómez-Reino y Pedreira pronunciará el discurso inaugural y conmemorativo sobre el tema "Poder Judicial y Estado de Derecho", con cuyo acto se inaugurará el ciclo de conferencias acerca de la efemérides del Centenario de la Ley orgánica del Poder judicial.

A la una y media de la tarde, en los salones del propio Palacio de Justicia se servirá una copa de vino español en honor de autoridades y representaciones asistentes al acto.

Mañana, miércoles, a las siete de la tarde, en la sala de Plenos del Palacio de Justicia, don Eduardo García de Enterría, catedrático de Derecho Administrativo de la Universidad de Madrid y letrado del Consejo de Estado, tendrá a su cargo la segunda conferencia del ciclo dedicado a exaltar el Centenario de la institucionalización judicial en España.

Concurso de matrículas gratuítas en el Centro Profesional de Enseñanza Postal

Durante todo el mes de Septiembre podrán solicitar impresos de petición de matrículas gratuitas en el Centro Profesional de Enseñanza Postal del Patronato de Obras Docentes del Movimiento para cursar estudios en las enseñanzas que imparte este Centro de Ciencias Económicas, Filosofía, Derecho, Ciencias-Políticas, Ingenieros Técnicos, diversos cursos de Delineantes y para estudios especiales de Técnicos en Tiempos.

Será condición indispensable la posesión, por los interesados, de los títulos previos necesarios. Pueden solicitar estos impresos al Centro Profesional de Enseñanza Postal, Glorieta de Quevedo, número 7, Madrid-10. Apartado de Correos 10.128.

ENTREGA DEL COCHE "SEAT" DE LA TOMBOLA DIOCESANA DE CARIDAD Y SAN JUAN

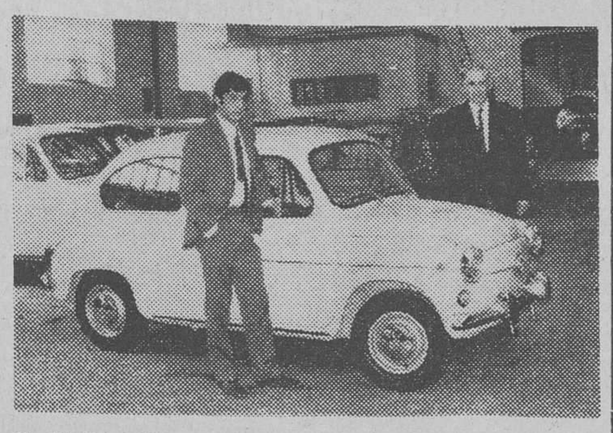

El sábado se hizo entrega del coche Seat-600 que sorteó al cierre la Tómbola Diocesana de Caridad y San Juan. Resultó premiado el número 27.424. En la fotografía de "Fede", el momento de la entrega por un representante de la tómbola al afortunado poseedor del boleto.

LA GUERRA EN LOS CAMPOS ESPAÑOLES

Por Ignacio ALBARELLOS (Para Bellum)

UN LIBRO SUGESTIVO DE EVOCACIONES DE LA CRUZADA HASTA FIN DE 1937 Y DE AGUDAS PERSPECTIVAS DE VIGENCIA ACTUAL.

ACABA DE EDITARSE Y PONERSE A LA VENTA EN

Papelería TAGRA

Y LIBRERIAS

☆ Precio: 75 pesetas ☆

El Papa pone de relieve los nefastos efectos de la pornografía

Mensaje pontificio al Congreso de los católicos alemanes de Treveris

Castelgandolfo (Efe).— A la tragedia de Venecia y al drama de los rehenes de los guerrilleros palestinos, Su Santidad el Papa Pablo VI durante sus palabras pronunciadas ed domingo, antes del rezo del Angelus, ante la multitud de fieles reunidos en el patio interno de la residencia veraniega papal de Castelgandolfo.

AUDIENCIA PAPAL

Castelgandolfo (Efe).— Su Santidad el Papa Pablo VI, recibió el domingo último, en audiencia celebrada en la residencia papal de Castelgandolfo, a los congresistas miembros de la "Unión internacional de agentes de difusión de la Prensa y la edición", que han concluído su reunión en Roma. En tal Congreso han participado represetantes españoles.

Tras dirigirles un saludo general, Pablo VI ha dicho: "Sabemos que entre los problemas que os ocupan, está el de la responsabilidad con referencia a la Prensa pornográfica. La delicadísima y grave cuestión implica no sólo la dignidad espiritual y moral de vuestras conciencias delante de Dios, sino también la de vuestra entera categoría, tan sacrificada en el servicio de la opinión pública. Y la tutela de los valores más sagrados del hombre frente a la marcha de hoy hacia una licencia sin freno, que no encuentra comparación en la historia, por otra parte tan honrada, del periodismo".

"El fenómeno —ha añadido el Pontífice—, es como una droga de perversión, que infiltra sutilmente, adormeciendo, obnubilando y pudriendo las conciencias, especialmente las de la juventud y las de las personas menos provistas de fuerza de voluntad, es como un dique, poco a poco, puede llegar a romperse y anegar los valores de la familia, de la honestidad individual, de la moralidad pública, es una peligrosísima aventura, jugada por gente sin escrúpulos y puesto al servicio del dinero innoblemente, que puede llegar a privar a la sociedad de sus naturales defensas, de sus puros ideales, de sus recursos espirituales".

"Estudiad a fondo —ha añadido Pablo VI— el modo de oponeros a una tal plaga, y sabed que, todo cuanto decidáis a este respecto, os hará verdaderamente merecedores del conceso civil, y mucho más del de la Iglesia, vigilante e irradiadora del mensaje de Cristo, que es liberación de cualquier servidumbre de la carne o del pensamiento, limpieza de corazón, promesa del reino donde no entrarán los cooperadores del mal".

MENSAJE A LOS CATOLICOS ALEMANES

Treveris (Efe).— El mensaje pontificio al 83 Congreso de los católicos alemanes, de Treveris, Su Santidad el Papa Pablo VI saluda al comienzo a todas las autoridades eclesiásticas "y sobre todo a la juventud, que cumplirá en el porvenir la misión de la Iglesia en este Mundo". Destaca a continuación el significado de reunirse en Treveris, "puerta episcopal centenaria a orillas del Mosela, camino del cristianismo en Alemania en la edad de los mártires y rica en testimonios de la fe" "En Treveris, prosigue el pasaje de salutación, "un hecho que nos colma de personal alegría, nació San Ambrosio del que fuimos sucesor en la sede episcopal de Milán".

Se refiere el Papa al lema del Congreso "la comunidad del Señor" y hace resaltar que en el Concilio Vaticano segundo, ha expresado que la Iglesia: "Más que en épocas anteriores, debe manifestarse como una comunidad de los creyentes, sin duda edificada jerárquicamente, pero fraternal".

El mensaje examina la segunda fuerza de cohesión de la "Comunidad del Señor" que es la pertenencia a la única Iglesia de Cristo. Dice el Concilio, como nota el mensaje, que serán plenamente miembros de la comunidad de la Iglesia los que estén en posesión del espíritu de Cristo, aceptando todos los sacramentos" "Todos los miembros de la Iglesia, sacerdotes y laicos tienen que ser conscientes de esto y poner todo su esfuerzo para guardar y profundizar esta unidad. En la Iglesia el diálogo debe pemanecer vivo, pero no debe conducir a la discordia de los miembros de la Iglesia y a que se formen opinión y se expresan conceptos que abiertamente contradicen la autoridad docente y dirigente de la Iglesia y siembran la confusión entre los creyentes El orden jerárquico de la Iglesia requerido por Cristo es un orden del servir. La autoridad es servicio a la misión de la Iglesia lo mismo que lo son también la responsabilidad y la colaboración de los laicos expresamente queridas po rel Concilio".

Añade el Pontífice en su mensaje: "No la protesta ni la crítica, sino la unidad en el amor dará al Mundo testimonio de la verdad de la doctrina cristiana".

Por último, Su Santidad, dice a la Alemania católica que realice "con todas sus fuerzas el mandato de la Iglesia en este Mundo" y les invita a imitar a la primera comunidad cristiana.

LA VOLADURA DE LOS AVIONES SECUESTRADOS FUE EFECTO DE UN TERROR COLECTIVO

Circuló el rumor de que comandos israelitas, apoyados por los norteamericanos, iban a intentar el rescate

Amman.—(De Gilbert Lewtewaite, para "Logos" - "Daily Mail").

Habrá pocos hoteles de cuatro estrellas en el Mundo con más agujeros hechos por las balas que este de Amman, donde hasta hoy se han encontrado los pasajeros de los aviones, que han sido rehenes de las guerrillas palestinas.

Los agujeros, de bala y de granadas de mortero, son el resultado de una batalla campal entre fuerzas del Ejercito jordano y guerrillas palestinas, que tomaron el hotel como blanco, causando el terror de sus ocupantes. Harry Alonso, uno de los que secuestraron el avión de la TWA, mostraba orgulloso a los periodistas, la cama de su lujosa suite en el hotel donde duerme, acribillada por una rafaga de ametralladora. Y cuando apenas se había repuesto la gente del susto, la lucha callejera ha comenzado otra vez en esta desordenada situación, en la que uno tan pronto habla con un portavoz de las guerrillas como con uno del Gobierno o se encuentra indistintamente una patrulla de cualquier bando o dos juntas de los lados opuestos, que unas veces se pelean y otras no.

Un portavoz de las guerrillas me ha hablado de los prisioneros que guardan en lugares secretos. "Son prisioneros de guerra para ser canjeados por nuestros camaradas", me dijo. "Los israelíes tendrán principalmente la culpa si a los prisioneros les pasa algo, porque el domingo han detenido a 450 de los nuestros en Palestina. El portavoz añadió que al rato iba a ver algunos de estos prisioneros. Los tienen, al parecer, en grupos de tres, en diferentes sitios y en condiciones que no se saben, pues todos los esfuerzos de los mediadores de la Cruz Roja por verlos o contactarlos, han fracasado.

La impresión dominante es que ninguno de ellos podrá considerarse seguro Esto lo reconocen hasta los mismos mandos guerrilleros, que hasta ahora siempre habían puesto empeño en asegurar que todos los rehenes eran tratados bien y no carecían de la comida y los cuidados necesarios. Pero ahora la situación es diferente con esto 50 que aún quedan, cinco de los cuales son mujeres israelíes y una norteamericana casada con un israelí.

En la confusa situación, la única esperanza está puesta en el éxito que puedan tener las negociaciones, pero la amenaza es que cualquier grupo guerrillero pueda perder los nervios ante el miedo de un ataque, como ocurrió con la voladura de los aviones, la cual fue efecto de un terror colectivo, al circular el rumor de que comandos israelitas, ayudados por norteamericanos, iban al rescate de los rehenes y los aviones. Bastó un simple rumor, difundido por una información de radio mal interpretada, para que saltaran en pedazos los tres aviones en el campo de Dwason. Algo parecido podría ocurrir con algunos o con todos de estos 50 que todavía están en poder de los extremistas palestinos.

DISTRIBUCION

Productos de limpieza muy acreditados. Concedería exclusiva de venta para Burgos. Apartado 235. PAMPLONA.

La Iglesia de Burgos se ha preocupado de crear más Escuelas y más parroquias Tú también eres Iglesia ¿a qué has colaborado? Colabora ahora en la construcción de Nuevos Templos Parroquiales

EL DOMINGO QUEDO CLAUSURADA LA «EXPO» DE OSAKA

Fue visitada por más de 65 millones de personas

Osaka (Japón) (Efe).—Japón despidió el domingo la "Expo-70" con una vistosa ceremonia de clausura a la que asistieron el primer ministro Eisaku Sato, el Príncipe Akihito y la Princesa Michiko.

La ceremonia de clausura, en la gran plaza del festival, culminó con una gran parada de azafatas de naciones participantes, con sus trajes tradicionales.

Las trompetas dieron al aire fanfarrias; un coro entonó himnos y una banda de música interpretó diversas marchas al pasar a la historia la Expo-70, después de seis meses durante los cuales la feria mundial batió los récords de asistencia obtenido enormes beneficios, cifrados en unos 30 millones de dólares.

El primer ministro del Japón en el discurso de clausura declaró: "Estoy convencido de que esta manifestación a la vez que dio a conocer los caracteres de Asia como la primera exposición mundial de este continente, ha servido perfectamente como un lugar de diálogo de la Humanidad".

"Sinceramente espero que la idea de "progreso y armonía para la Humanidad" proclamada por esta exposición se extenderá a todos los rincones del Mundo y permanecerá largo tiempo su recuerdo en los hombres en favor de duradera paz y verdadero bienestar, en beneficio de todos", añadió.

Más de 65 millones de personas visitaron la feria desde que se inauguró el 15 de Marzo, lo que constituye el récord de asistencia a ferias mundiales.

La próxima exposición universal se celebrará en Filadelfia el año 1976, para conmemorar el bicentenario de la fundación de los Estados Unidos.

REGRESAN A BRUSELAS LOS REYES DE BELGICA

Pasaron sus vacaciones en España

Bruselas (Efe). — Procedentes de España llegaron el sábado por la noche a Bruselas los Reyes Balduino y Fabiola de Bélgica, tras una temporada de vacaciones.

Los soberanos belgas se trasladaron inmediatamente al palacio de Laeken, en las afueras de la capital belga

BOUTIQUE

boutique Stilo 2000

VESTIDOS NOVIA

Gran surtido de diversos modelos

y

la oportunidad de confeccionárselo a su gusto

TODO PARA LA NOVIA

LENCERIA

CORSETERIA

TOCADOS

ELIJA ENTRE NUESTROS MODERNOS MODELOS

☆

BOUTIQUE

boutique Stilo 2000

Venta provisional: Plaza de Vega, 18 y 20

Decore su hogar con papeles pintados

muebles evelio

VITORIA, 56.... 58, 60, 62

MAS DE 8 MILLONES DE Mobylette CIRCULAN POR EL MUNDO

ELIJA ENTRE LOS MODELOS 1970

MODELOS DESDE 10.320 PTS.

Facilidades pago desde 480 pts. mensuales

SERVENTA

Merced, 13. BURGOS

RIEGOS Y PERFORACIONES VEGARADA

COSECHADORAS OLIVER ARBOS

4 ASES EN SU MANO

AGROTECNICA GABOR

MAQUINARIA AGRICOLA E INDUSTRIAL

VITORIA, 155 - TELEFONO 209220

BURGOS

INAUGURACION DIA 17 SEPTIEMBRE 1970

FIAT TRACTOR

COMERCIAL TRACTOR DIESEL RODAZAR

M.E.C.D. 2017

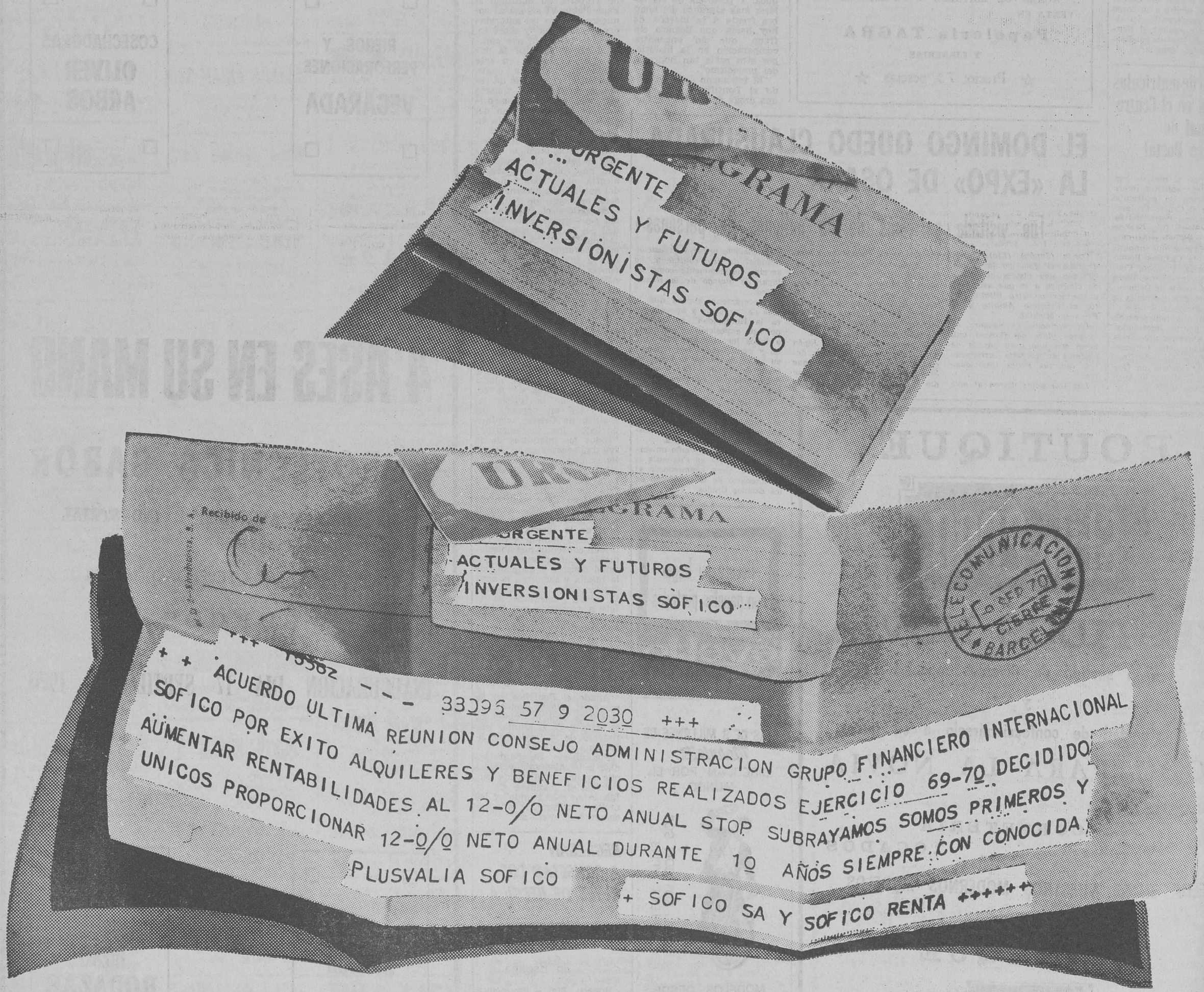

Edificio Sofico, Claudio Coello, 124 - Teléfonos 2624430/39 (10 líneas) Madrid 6

M.E.C.D. 2017

Los guerrilleros exigen la libertad de los comandos a cambio de los rehenes de los aviones secuestrados

(Viene de primera página)

tad a 70 de los 450 árabes detenidos en una redada practicada durante el pasado fin de semana en los territorios ocupados, ha informado la radio israelí.

La radio israelí ha informado que los 70, entre ellos algunas mujeres, fueron puestos en libertad una vez que fueron interrogados.

Entre los 450 detenidos había 80 mujeres.

EL FPLP DA POR FINALIZADOS LOS CONTACTOS

Amman (Efe-Reuter). — El Frente Popular para la Liberación de Palestina (FPLP) declaró esta noche que había cerrado la puerta a cualquier otra mediación para obtener la libertad de los rehenes de los aviones secuestrados.

Un portavoz del frente declaró que la posición del FPLP era muy clara. Es decir, la libertad de los comandos detenidos en el extranjero a cambio de la de los rehenes de los aviones.

El mismo portavoz puso de manifiesto que el frente trataría a los rehenes norteamericanos lo mismo que a los israelíes.

Los rehenes norteamericanos poseen nacionalidad norteamericana-israelí y esto les coloca en la misma posición que los israelíes». añadió el portavoz.

El portavoz precisó que los israelíes deberían, en primer lugar, anunciar su disposición a libertar a los comandos y después de esto «daremos los pasos necesarios para realizar el cambio».

LA «SWISSAIR» ESTUDIA LA UTILIZACION DE GUARDIAS ARMADOS

Zurich (Efe-Reuter). — «Swissair» considerará la posibilidad de llevar guardias armados en sus aviones para hacer frente a los secuestradores, declaró hoy en esta ciudad un portavoz de la compañía.

LA CASA BLANCA DENUNCIA LA RETENCION DE REHENES

Washington (Efe). — El presidente Nixon «deploró y denunció» la retención por los guerrilleros palestinos de más de medio centenar de pasajeros de los aviones secuestrados en los últimos días.

La declaración presidencial leída por el portavoz de Prensa de la Casa Blanca asegura que el presidente Nixon considera «inaceptable» y rechaza la retención de dichos pasajeros, 50 de los cuales son ciudadanos americanos. La excusa dada por los guerrilleros es que se mantienen detenidos por considerarlos también ciudadanos israelíes en virtud de poseer doble nacionalidad por residir desde hace tiempo en Israel.

«La detención ilegal de un ciudadano norteamericano en una disputa que envuelve a otra nación es particularmente criticable. Los Estados Unidos rechazan cualquier intento de establecer distinciones entre sus ciudadanos sobre ninguna base», dice la declaración de Nixon.

AMENAZA ISRAELI

Tel Aviv (Efe-Reuter). — Israel ha informado hoy que ha advertido que si a los rehenes retenidos en Jordania les ocurriera algo, dictaría, por primera vez, sentencias de muerte contra los miembros del «frente popular para la liberación de Palestina» (FPLP) detenidos en Israel.

Israel nunca ha ejecutado a guerrilleros árabes convictos a pesar de existir la pena de muerte, bajo las regulaciones urgentes de defensa. Hace varios días, un fiscal militar de la franja de Gaza declaró que pediría penas de muerte en el caso de cinco miembros del «FPLP», acusados de la muerte de tres soldados israelíes, y puede suponer una muerte de las intenciones israelíes.

LIBERADO

Amman (Efe-Reuter). — Los guerrilleros palestinos han puesto en libertad al sargento estadounidense Irwin Graham, que fue raptado en Amman el pasado 5 de Septiembre, según ha anunciado hoy la Embajada de los Estados Unidos.

SEIS LIDERES ARABES DEPORTADOS DE ISRAEL, EN EL LIBANO

Beirut (Efe-Reuter). — Seis notables árabes que vivían en los territorios ocupados por Israel y que fueron deportados durante el último fin de semana, han sido trasladados a Beirut hoy, después de haber sido encontrados perdidos en la frontera Sur por una patrulla del ejército libanés.

Según informaciones procedentes de Israel, donde han sido detenidos 450 simpatizantes del frente popular para la liberación de Palestina, los seis hombres fueron enviados a Jordania llevando una advertencia al líder del frente sobre las graves consecuencias que podrían derivarse si los rehenes de los aviones secuestrados no son puestos en libertad.

SECUESTRADOR IDENTIFICADO

Londres (Efe). — El secuestrador que resultó muerto a bordo del avión de «El Al», que aterrizó el pasado domingo en Londres, ha sido identificado como Patrick Joseph Argüello, ciudadano de los Estados Unidos, residente en Nicaragua.

Argüello tenía dos pasaportes, uno de Estados Unidos, a su nombre y otro a nombre de Narciso Díaz Argüello, expedido en Honduras. Desde el primer momento, la policía consideró éstos como falsos.

La identificación de Argüello ha sido posible gracias al embajador de Nicaragua en Londres, Marcelo Ulvert-Portocarrero, quien vio el cadáver y lo identificó como un conocido agitador político que vivía en su país por temporadas.

Argüello había nacido en los Estados Unidos, de padre nicaragüense y madre norteamericana. El lugar de nacimiento fue en California, donde fue a la escuela, trasladándose posteriormente a Nicaragua. Posteriormente, se había mezclado en varios actos de agitación en Sudamérica, pero el F. B. I. no tenía noticias de su conexión con las guerrillas palestinas.

OTRAS IDENTIFICACIONES

Zurich (Efe- UPI). — La pareja de comandos palestinos que secuestró el pasado día 6 un aparato de la «Suissair» viajaba con pasaportes hondureños con los nombres de «señor Fuentes» y «señorita Fernández», ha manifestado un portavoz de la «Swissair».

El portavoz manifestó que la principal prueba de ello radica en que sus nombres desaparecieron de todas las listas de pasajeros desde el aterrizaje del avión en el «aeropuerto de Dawson».

La pareja compró sus billetes de primera clase en Francfort, pero llegó a Zurich por vía aérea desde Sttugart. Al llegar como viajeros en tránsito de un vuelo internacional no pasaron por aduanas ni fueron sometidos a los registros de seguridad, señaló el portavoz de la «Swissair».

Al subir al avión ocuparon unos asientos inmediatos a la cabina del piloto, prosiguió el portavoz. Sus billetes tenían validez para el recorrido Zurich-Nueva York-Sao Paulo

PRECAUCIONES EN EL AEROPUERTO DE KARACHI

Karachi (Efe-UPI). — La policía ha acordonado el aeropuerto internacional de Karachi para protegerlo contra secuestradores árabes.

Un portavoz de la policía ha declarado que «Al Fath», un grupo terrorista árabe, ha amenazado con volar todos los aviones que transiten por el aeropuerto.

cafetería ROMA

LE OFRECE SU MENU

Sopa de cocido
o
Alubias con morcilla
o
Ensalada mixta
o
Consomé
o
Ternera asada
o
Ternera guisada
o
Medio pollo asado
o
Merluza romana o a la plancha
o
Helado o flan

Precio 90 Ptas.
incluído pan, vino y servicios

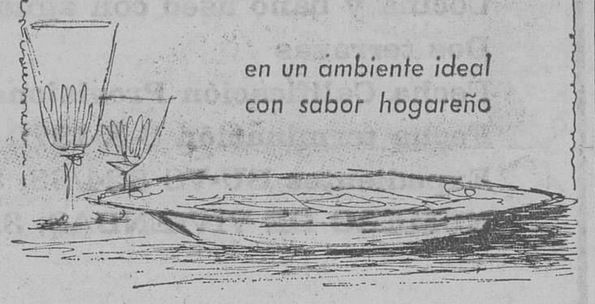

SUCESOS

Madrid (Cifra). — Resumen de accidentes.

León. — Falleció Fausto Lago Blanco, al estrellarse contra un árbol el vehículo que conducía, en las inmediaciones de Valencia de Don Juan.

Toledo. — Resultó muerto el niño de tres años José Luis Ramos, al caer desde una ventana de su casa al suelo.

Córdoba. — Pereció Encarnación Portillo Hueto, de 85 años, al volcar el turismo en que viajaba, en término de Espiel.

Gerona. — Resultó muerto, al volcar el tractor que conducía, Miguel Corbi Carbó, de 57 años, cuando circulaba por un camino vecinal de Palafrugell.

Málaga. — Falleció Dolores Verdugo Núñez y resultó herido de gravedad José Manuel Ruiz Moreno, al caer por un terraplén, cerca de Colmenar, el automóvil que ocupaban.

Vivero (Lugo). — Jesús Vázquez López resultó muerto al ser alcanzado por un turismo que conducía Carlos Rodríguez Gutiérrez.

Tuy (Pontevedra). — Juan Serafín Lema murió ahogado en el río Miño.

TIFON SOBRE EL NORTE DE MANILA

Manila (Efe-Reuter). — Un tifón devastador ha causado la muerte a más de 140 personas en tres ciudades costeras al Norte de Manila.

Los informes que llegan hoy a Manila indican que la mayor parte de las víctimas se ahogaron cuando siente lanchas de turistas se hundieron frente a la ciudad de Casiguaran. Más de un centenar de personas sufren heridas y 20 han sido dadas por desaparecidas.

Equipos de rescate han sido enviados a la provincia afectada, que se encuentra a 240 kilómetros al Norte de Manila, para acelerar las operaciones de socorro tras recibirse informes de que muchos edificios se habían derribado a consecuencia de los fuertes vientos del tifón.

EN CHOQUE DE VEHICULOS MUEREN VEINTE PERSONAS

San Rafael (Méjico). — Un autocar en el que viajaban numerosas enfermeras, de vacaciones, chocó ayer contra un vehículo aparcado produciéndose veinte muertos y heridas graves a otras veinte. Los vehículos se incendiaron pereciendo muchos de los pasajeros entre las llamas. El conductor del vehículo que se encontraba parado y su ayudante estaban durmiendo cuando se produjo el choque, muriendo ambos en el acto.

INUNDACIONES: 500 MUERTOS

Nueva Delhi (Efe-UPI).—Unas 500 personas han muerto en el Estado de Gujarat a consecuencia de las inundaciones habidas este mes debido a seis días de lluvias torrenciales. La mayoría han muerto ahogadas o sepultadas en casas arrasadas por las aguas, según se dice en informaciones de Prensa.

ASALTO A UN BANCO

Caracas (Efe). — La sucursal del Banco de Maracaibo, sita en la urbanización caraqueña de «La Castellana» fue asaltada esta tarde por cuatro hombres armados, que lograron escapar llevándose dinero equivalente a unas 800.000 pesetas.

Previamente al robo, los cuatro hombres armados atacaron por sorpresa a un guardia nacional, que estaba encargado de la vigilancia de la sede del Banco de Maracaibo.

Por su parte, los empleados y público que se hallaba realizando gestiones bancarias, fueron obligados a permanecer encerrados dentro de los aseos del edificio, hasta tanto los asaltantes huyeron

ATENTADO CONTRA UN PUESTO DE GUARDIA DE LA CARCEL DE BAHIA BLANCA

En otra prisión de la Argentina se produjo un conato de rebelión

Bahía Blanca (Argentina) (Efe). — Elementos extremistas perpetraron hoy un atentado contra el puesto de guardia número 4 de la cárcel local, sin que se produjeran víctimas entre el personal que en ese momento cumplía funciones de vigilancia. Los agresores, desde el interior de un automóvil que pasó velozmente por un camino ubicado a unos setenta metros del penal, efectuaron numerosos disparos contra el puesto de guardia mencionado. Los centinelas atacados respondieron abriendo fuego con sus ametralladoras y dando señal de alarma, pero los extremistas lograron huir, aparentemente indemnes.

Algunas versiones señalan que los responsables del atentado no serían extremistas, sino exreclusos que, por venganza, trataron de eliminar a los guardianes.

CONATO DE REBELION EN UNA CARCEL

Mendoza (Argentina) (Efe).— Un conato de rebelión se produjo en la cárcel de esta ciudad cuando dos reclusos atacaron a otros tantos celadores con un banco de madera y a puñetazos, ocasionando importantes lesiones a los guardianes.

El hecho se produjo anoche, pero sólo hoy se dio la información al respecto. Según informa el parte policial, otros cuatro reclusos participaron también de la agresión, atacando a un tercer guardia y al subalcaide Oscar White.

Debido a las lesiones recibidas, dos de los celadores debieron ser internados con heridas y diversas contusiones.

El motín fue rápidamente sofocado por el restante personal de la cárcel. No se dieron a conocer los motivos por los cuales se originó.

BACHILLERES ELEMENTALES

Convocada oposición para cubrir 3.000 PLAZAS en el Cuerpo Auxiliar de la Administración Civil del Estado: exámenes sencillos: instancias hasta el 3 de Octubre. Extraordinaria oportunidad. Más de 10.000 Ptas. al mes. Exámenes en Madrid y provincias. Preparación oral y por correspondecia. (Tenemos ya editadas las contestaciones). Pida informes adjuntando 10 Ptas en sellos de Correos a

ACADEMIA NACIONAL POLITECNICA

C/ Lavapiés. 6. — Madrid-12

OTRAS PREPARACIONES POR CORRESPONDENCIA

FILOSOFIA Y LETRAS — Preu. Oposiciones al Magisterio: Técnicos y Administrativos de la Administración Civil del Estado. Policía Secreta. Gestores Administrativos. Habilitados de Clases Pasivas y Delineantes

GRAN PARTE DEL TEATRO COLISEUM DE SALAMANCA, DESTRUIDO POR EL FUEGO

Las pérdidas son muy elevadas

Salamanca (Cifra). — Un incendio ha destruído casi en su totalidad el Teatro Coliseum de esta ciudad, situado en plena Plaza Mayor, causando grandes pérdidas materiales al inmueble y a la decoración, vestuario y aparatos de estereofonía de la compañía de Zori-Santos, que estos días feriados actuaba en dicho teatro.

A las tres y media de la tarde unos obreros que estaban en el escenario montando unos focos se percataron de que salían llamas de la parte baja del escenario y que se propagaban rápidamente a las bambalinas y decoración.

Al pretender aislar el fuego mediante el telón metálico, éste no pudo funcionar debido a que se rompió el cable de bajada. Las llamas se propagaron con gran rapidez a las primeras filas del patio de butacas y de los palcos de los pisos primero y segundo. Igualmente se extendieron las llamas por la techumbre del escenario a la bóveda de la sala y a la cabina de proyección, que ha quedado también destruída.

Dada la afluencia de vehículos en la ciudad, al llegar el coche-tanque de bomberos al lugar del incendio por la calle Concejo colisionó con cinco o seis vehículos aparcados en dicho lugar, causándoles diversos destrozos. Asimismo, un coche - tanque del regimiento de Zapadores, que también se dirigía al lugar del incendio, chocó con un taxi, cuyo conductor resultó herido.

Los daños en propiedades de la compañía se calculan en unos dos millones y medio de pesetas, independientemente de las pérdidas en metálico que supone la no actuación hoy y mañana en funciones de tarde y noche.

En los trabajos de extinción participaron las fuerzas de Zapadores y de Caballería, el servicio de incendios del aeródromo de Matacán y el Cuerpo de Bomberos de Salamanca.

Robo de un cuadro de Rafael

Fue comprado hace diez años por casi un millón de dólares

Washington (Efe). — Un cuadro de Rafael, valorado en más de un millón de dólares, fue robado hoy en la casa que tiene en Hollywood un millonario industrial norteamericano, Charles Elkins.

El cuadro del pintor italiano "Madonna con el niño" fue dado por desaparecido por Elkins cuando despertó ayer por la mañana: los ladrones habían forzado la puerta de su casa durante la noche y se habían llevado la pintura que estaba colgada en la pared del hall de entrada.

Elkins había adquirido el cuadro, que anteriormente estuvo expuesto en un Museo de Boston, hace diez años, por casi un millón de dólares. Su precio puede haber subido en un cincuenta por ciento durante este tiempo y está asegurado en 750.000 dólares.

CUMBRE MOGREBI SOBRE EL SAHARA ESPAÑOL

El Aaiún (Sahara español, Africa noroccidental) (Cifra). — Se ha celebrado hoy en la ciudad mauritana de Nuadibu, junto a la frontera Sur de esta provincia española, una conferencia tripartita entre el Rey Hassán II, de Marruecos, el presidente de Argelia, Huari Bumedián y el presidente de Mauritania, Moktar Uld Daddah, en la que los tres jefes de Estado pretenden, como objetivo principal, la formación de un frente único de cara al futuro de dicha provincia.

Se destaca aquí que en la conferencia, como en las anteriores de Tremecen (Marruecos-Argelia, del 27 de Mayo) y en la de Casablanca (Marruecos - Mauritania, del 8 de Junio), no participa ninguna representación de la población autóctona, los «saharauíes», del territorio sobre cuyo futuro se pretende discutir.

Se desconoce la agenda de trabajo de la reunión de Nuadibu, aunque dado que todas las partes afectadas en el problema, incluída España, han aceptado las resoluciones de las Naciones Unidas en el sentido de realizar un referéndum para la autodeterminación del territorio, cabe suponer que tanto Mauritania como Marruecos y Argelia habrán discutido acerca de las características de dicha consulta popular.

Las autoridades españolas están dispuestas a realizar dicho referéndum, pero en la inteligencia de que éste se limita a la población autóctona del territorio sobre el que se va a dedicir, unos 45.000 «saharauíes» en su mayor parte nómadas.

MAS INFORMACION OFICIAL

(Viene de primera pág.)

vincia que exponen sus productos.

EL GOBERNADOR CIVIL DE VALLADOLID, CONDECORADO

Valladolid (Cifra). — El capitán general de la séptima región, don José Ruiz Fornell, impuso al gobernador civil y jefe provincial del Movimiento de Valladolid, don Alberto Ibáñez Trujillo, la Gran Cruz del Mérito Militar con distintivo blanco que le fue concedida por el Jefe del Estado a propuesta del ministro del Ejército.

El capitán general destacó la participación del gobernador civil al servicio de la Patria en estrecha colaboración con el Ejército, primero en Ceuta, en su juventud, junto al general Yagüe, en la preparación de la Cruzada Nacional y luego en diferentes cargos en distintas provincias.

INAUGURACION DE LA FERIA DEL CALZADO

Elda (Alicante). — La Feria internacional del calzado e industrias afines se inauguró oficialmente hoy con la presencia del ministro de Comercio.

Acto seguido, el ministro de Comercio y sus acompañantes se trasladaron al salón de actos de la Feria, abarrotado de expositores y público que siguió con atención los discursos que se pronunciaron.

Habló primeramente el presidente del Comité ejecutivo.

Tras de agradecer vivamente la presencia del ministro —dijo— que confiaba que su toma en contacto directo con las necesidades del sector servirían para tomar el debido interés en resolverlo.

A continuación hizo uso de la palabra don Antonio Porta Vera, alcalde de la ciudad.

Seguidamente, en medio de la general expectación, el ministro de Comercio pronunció un discurso.

Posteriormente el señor Fontana Codina recorrió el recinto con los empresarios expositores tratándose asuntos de palpitante actualidad relacionados con la situación actual por la que atraviesa la industria y apuntándose posibles soluciones para remediarlas.

A las cinco de la tarde el señor Fontana Codina realizó una visita a la factoría «Kurapies», que inauguró previamente y asistió a un desfile de modelos efectuados en la Feria.

POLITICA EUROPEA

(Viene de primera página)

duro golpe con el anuncio hecho por el Departamento del Tesoro del déficit de 231 millones de libras esterlinas producido durante Agosto en la balanza de pagos británica.

Prediciendo esto, la libra abrió muy débil en el mercado londinense, bajando a una cotización de 2,38 con respecto al dólar. Pero a mediodía, había iniciado una recuperación, quizá porque en el mercado se temía que el déficit fuera mayor, subiendo a 2,38,45.

Esta cotización se ha mantenido durante la tarde, aunque su cotización sigue siendo incierta.

EN BRUSELAS PROPONEN UNA PRIMA PARA ELIMINAR LAS VACAS LECHERAS

Bruselas (Efe). — La comisión de las Comunidades Europeas ha propuesto la atribución de una prima de eliminación de vacas lecheras con la condición de que el ganadero elimine todas las vacas lecheras de su explotación y de que renuncie, además, a poseer vacas lecheras durante un período de cinco años, según comunica hoy el servicio de información de la citada comisión.

Esta medida se propone con objeto de disminuir de esta manera la producción comunitaria de leche y de productos lácteos, de las que hay numerosos excedentes, al tiempo que se estimula la producción de carne para el consumo, fuertemente deficitaria en la Europa de los "seis".

La nueva prima reemplazaría a la prima de matanza del año pasado. El montante de esta nueva prima se elevaría a los 200 dólares para cada una de las 10 primeras vacas y a 130 dólares para cada una de las siguientes. Los ganaderos quet tengan al menos dos vacas lecheras se pueden acoger a esta prima.

Al mismo tiempo la comisión europea ha propuesto que se mantengan con algunas modificaciones la prima de no comercialización de la leche y de los productos lácteos. Así, la obligación de no ceder leche o productos lácteos se limitará a un período de cinco años. El montante de la prima de no abastecimiento se eleva de 130 a 250 dólares para las vacas que dan de 1.200 a 2.800 litros de leche por año.

Se fractura un brazo el Rey Federico de Dinamarca

Copenhague (Efe-Reuter). — El Rey Federico de Dinamarca sufre una pequeña fractura del brazo derecho, como consecuencia de una caída sufrida durante el fin de semana, en su residencia de verano, en Fredensborg, situada a unos 40 kilómetros al Noroeste de esta capital, según informó hoy un portavoz del palacio.

El portavoz ha señalado que el Rey se cayó después de haber aparcado su coche en el patio del palacio de Fredensborg.

Plazo para solicitud de matrícula en la Facultad de Derecho de la Universidad autónoma de Madrid

Madrid (Cifra).—El plazo de solicitud de inscripción de matrícula en la nueva Facultad de Derecho de la Universidad autónoma, se cerrará el próximo día 30, según informa un portavoz de la misma. Durante el curso entrante solamente se impartirán las enseñanzas correspondientes al primer año de la licenciatura, para completar, gradualmente, en años sucesivos, los distintos cursos que integran el plan de estudio de esta Facultad.

Las enseñanzas se dividirán en dos ciclos, uno ,primero, de tres años, dedicado al estudio de las disciplinas básicas, y otro, el segundo, de dos años, de especialización.

Se han previsto cuatro especialidades: ejercicio de la profesión en la Administración pública, con preferente atención hacia el Derecho público, ejercicio de la profesión en la Administración pública, con preferente atención hacia el Derecho privado; profesión forense, en la que se atenderá a las distintas profesiones públicas forenses y al ejercicio de la abogacía y ejercicio de la profesión en el seno de la empresa. En su momento, se pondrá en marcha también el tercer ciclo, dedicado preferentemente a la investigación y a los estudios del doctorado.

HABLA EL PROFESOR OCHOA

Nueva York (Efe). — El profesor Severo Ochoa dijo hoy que posiblemente dirigirá en Madrid un Instituto-escuela graduado internacional de Biología molecular.

El doctor Ochoa, Premio Nobel de Medicina en 1959, se haría cargo de la escuela, cuya creación está actualmente en estudio, dentro de «unos dos años».

La construcción del edificio y los laboratorios y la selección del equipo científico necesario exigiría este plazo mínimo para su puesta en funcionamiento.

«Este Instituto —declaró Ochoa a «Efe»— tendría una doble misión: llevar a cabo investigaciones fundamentales en el campo de la biología molecular (bioquímica, biofísica, genética molecular, biología del desarrollo) e impartir, en colaboración con los departamentos universitarios de Ciencias, una enseñanza a alto nivel de las disciplinas indicadas».

MUNDO LABORAL

La Felguera (Oviedo) (Cifra). — El traslado de mil ciento sesenta productores de la factoría de La Felguera, para su complejo de Gijón, ha sido anunciado por la dirección de la empresa "Uninsa".

Si la decisión surte efectos positivos, casi el cincuenta por ciento de la actual plantilla de la fábrica de La Felguera, unas cuatro mil quinientas personas aproximadamente, entre trabajadores y familiares, tendrán que desplazarse definitivamente a Gijón para el próximo mes de Diciembre, fecha tope que la dirección de la empresa estima para su incorporación.

DISMINUYE EL PARO DE LA CONSTRUCCION EN MADRID

Madrid (Cifra).— De un sesenta a un setenta por ciento de los obreros de la construcción de Madrid que se encontraban en paro voluntario el pasado sábado, se han reintegrado esta mañana a sus puestos de trabajo, según informaron a "Cifra" en fuentes sindicales.

Sin embargo, continúan en paro los mil quinientos trabajadores del Goloso y los seiscientos de la empresa "Hispano Alemana", así como algunos de varias obras de pequeña envergadura.

PARO LABORAL EN INDUSTRIAS "CEDISA"

Barcelona (Logos). — Un paro laboral se ha registrado en las industrias metálicas "Cedisa", de Tarrasa. El motivo ha sido la solicitud, por parte de sus ciento cuarenta trabajadores, de un aumento salarial lineal de quinientas pesetas semanales y la reimplantación de horas extraordinarias que la empresa no concede.

INCORPORACION AL TRABAJO

Oviedo (Logos).— Esta mañana quedó normalizada plenamente la situación, con la reincorporación al trabajo de los sancionados en los pozos "Venturo", "Entrego", "San Mamés", "Cerezal", "Samundo", "Soton" "Llascaras", "Mara Luisa", "Fondón", Olloniego", "Mosquitera", "Modesta", "Carrio" y "Santa Eulalia". Solamente e nel pozo "Nicolasa" han faltado al trabajo 61 picadores de los 308 hombres que integran la plantilla del primer relevo.

El número de trabajadores que han vuelto a sus tareas, incluyendo los que se han acogido al seguro de desempleo, es de 6.494.

En la actualidad, el paro afecta solamente a los pozos "Riosa", "Polio", de "Hunosa", cuyo personal está sancionado hasta el 20 del actual y 12 de Octubre próximo respectivamente, y a minas de "La Camocha, S. A.", sobre cuyos trabajadores pesa suspensión de empleo y sueldo hasta el 1.º de Octubre.

MALESTAR EN LA CUENCA MINERA BARCELONESA

Guardiola de Berga (Barcelona) (Cifra).— El personal de las "Minas de Collet, S. A.", de este término municipal, muestra cierto descontento por no haber aceptado la empresa unas mejoras salariales solicitadas hace, aproximadamente, unos siete meses.

A la solicitud de los obreros contestó la empresa con una promesa de mejoras que podrían consistir en 60 pesetas por tonelada extraída, pero ello no ha sido cumplido, según informa la parte productora. Según los mineros, la extracción de carbón sigue en aumento y su venta no ofrece dificultades actualmente.

El personal de la citada empresa está compuesto por 550 obreros.

En parecidas circunstancias se encuentran las explotaciones mineras de Figols, con cerca de dos mil mineros y de Valcebre, con unos cuatrocientos.

SUGERENCIA DEL CARDENAL SUENENS

(Viene de primera pág.)

do, en Jerusalén, para concluir la obra emprendida por el Vaticano II.

La sugerencia del Primado belga fue hecha ante unos 300 teólogos cristianos, de todo el Mundo, durante la sesión de apertura del Congreso teológico mundial que, bajo el tema general de «El futuro de la Iglesia» y organizado por la revista teológica holandesa «Concilium», de Nimega, dio comienzo en Bruselas bajo la presidencia de honor del Cardenal Suenens y la presidencia oficial de Edward Schillebeeckx, de la Universidad católica de Nimega.

ORIENTACION SOBRE EL PERSONAL MISIONERO

Ciudad del Vaticano (Efe). — La Sagrada Congregación para la evangelización de los pueblos ha publicado oficialmente tres documentos de orientación sobre el personal misionero.

El primero interesa a todos los misioneros - sacerdotes, religiosos, religiosas, seglares o laicos —y trata de la vocación y formación adecuada de los mismos. El segundo trata específicamente de la vocación, formación y acción misionera de los laicos. Y el tercero es una sumaria exposición de principios sobre el catequista: vocación, actividad y sustentamiento.

El estudio de este tema continúa a través de la «Comisión temporal» instituída al respecto dentro de la Sagrada Congregación de Propaganda Fides para un trabajo de documentación, contacto y estudio que servirá al dicasterio misionero para dar eventuales directivas sobre el problema de los catequistas.

M.E.C.D. 2017

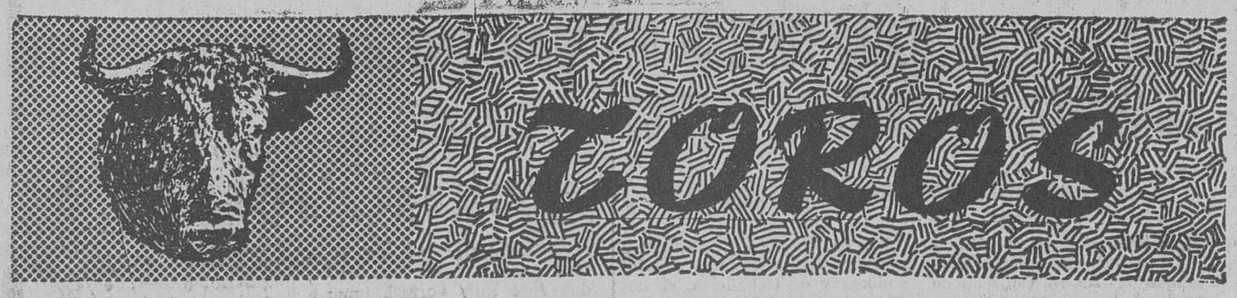

RESUMEN DE LAS CORRIDAS DEL DOMINGO

Madrid. — Corrida en la "Monumental". Toros de "Los Guateles, S. A.", que dieron juego irregular, pecando algunos de mansedumbre. El mejor fue el cuarto. Enrique Patón, que confirmaba su alternativa, no pudo lidiar al primero de la tarde, ya que el animal, nada más iniciarse la faena de muleta se echó. En cuanto se puso en pie, el diestro aprovechó para matarlo de una entera. Aplausos. En el último, silencio. El portugués José Julio, aplaudido en los dos. Emilio Oliva, aplausos en uno y silencio en el otro. Efraín Girón, ovación, una oreja y vuelta. Silencio en el otro.

— Barcelona. — Corrida en la "Monumental". Regular entrada. Cuatro toros de Domingo Ortega y dos de Alipio Pérez T. Sanchón, todos ellos de buena presencia, pero quedados a la hora de la muerte. El rejoneador portugués José Maldonado, que actuó en cuarto lugar, fue premiado con una oreja. En lidia ordinaria, José Fuentes, aplausos en uno y un aviso y pitos en el otro. Gabriel de la Casa, ovacionado en los dos. Ricardo de Fabra, dos orejas y vuelta en su primero y aplausos en el último.

— Marbella (Málaga). — Lleno. Toros de Núñez Hermanos, que dieron buen juego. "Miguelín", una oreja en su primero, dos en el tercero y dos y rabo en el quinto. "El Cordobés", dos orejas y rabo en el segundo; palmas y algunos pitos en el otro y dos orejas y rabo en el que cerró plaza.

— Vitoria. — Corrida con motivo de las fiestas de Olarizu. Un tercio de plaza. Toros de Dionisio Rodríguez, con casta, peso y trapío. Al cuarto y quinto se les dio la vuelta al ruedo. "Curro" Girón, ovación, dos orejas y vuelta en el primero y gran ovación, dos orejas, rabo y vuelta en el cuarto. "Paquirri" tuvo una tarde completísima mostrándose torero en los tres tercios. Fue premiado con cuatro orejas y un rabo. Manolo Cortés escuchó dos avisos en el tercero, no obstante lo cual el público le invitó a saludar desde el centro de la plaza. En el último, silencio. Girón y "Paquirri" fueron paseados a hombros.

— Jerez de la Frontera. — Ultima corrida de las fiestas de la Vendimia. Tres cuartos de entrada. Toros de Bohorquez y uno, lidiado en segundo lugar, del marqués de Villagodio. Todos resultaron buenos. Rafael de Paula, ovación, petición de oreja y vuelta en el que abrió plaza y una oreja y dos vueltas al ruedo en el otro. Luis Parra "El Jerezano", aplaudido en los dos Julián García, palmas en ambos. El rejoneador Fermín Bohorquez, ovación, una oreja y vuelta.

— Palma de Mallorca—Buena entrada. Dos novillos de Bernardino Jiménez, regulares, para el rejoneador portugués Alfredo Conde, que fue ovacionado y premiado con una oreja El rejoneador Pedro Caldentey, aplausos y vuelta Joaquín Bernadó, una oreja y vuelta en uno y ovación y vuelta en el otro Pepe Luis Segura, ovación y vuelta en sus dos toros. Gregorio Lalanda dos orejas y vuelta en el tercero y ovación y vuelta en el último.

—Cehegín (Murcia) — Primera de feria. Toros de los herederos de don Julio Garrido bravos. El primero fue aplaudido en el arrastre y al segundo se le dio la vuelta la ruedo «Marismeño», ovacionado en uno. Fue premiado con una oreja en el cuarto. Rafael Torres, aplausos y saludos en el segundo Dos orejas y vuelta en el quinto. Manuel Rodríguez, ovación, petición y vuelta en uno y ovación y saludos en el otro.

—Albacete.—Quinta de feria Lleno. Cinco toros del Conde de la Corte y uno de Lisardo Sánchez, lidiado en segundo lugar, que cumplieron. Pedro Benjumea, ovación y saludos en el primero y dos orejas, rabo y vuelta en el cuarto. Dámaso González, triunfó en los dos y logró cuatro orejas y un rabo Antonio Rojas, dos orejas, rabo y vuelta en uno y una y vuelta en el último. Los tres diestros fueron sacados a hombros.

—Salamanca. — Segunda de feria. Casi lleno. Toros de Samuel Flores, mansos y peligrosos. Tres fueron pitados. Dámaso Gómez, palmas en uno y silencio en el otro. «El Viti», aplausos en su primero. En el quinto escuchó una fuerte bronca. José Luis Parada, aplaudido en los dos.

—Valdecarrillo. — Corrida de feria. Toros de Pío Tabernero de Vilvis, flojos de remos y escasos de fuerza. «Limeño», palmas en los dos. Palomo Linares, dos orejas y vuelta al ruedo en su primero y una oreja en el otro. Juan José, ovación y vuelta en uno y palmas en el último.

—Benidorm (Alicante).— Corrida de rejoneo. Toros de Torrestrella, con casta, poder y bravura. Media entrada. Angel Peralta, ovación y vuelta. Rafael Peralta, ovación y vuelta. Alvaro Domecq, ovación, petición de oreja y vuelta. José Manuel Lupi, dos orejas y vuelta. Los hermanos Peralta rejonearon el quinto en collera y fueron premiados con las dos orejas del astado. El último lo rejonearon conjuntamente Alvaro Domecq y Lupi, que fueron ovacionados.

LAS CORRIDAS DE AYER

Albacete.— Sexta de feria. Toros de Manuel Camacho, que dieron buen juego. Diego Puerta escuchó protestas en su primero y fue premiado con una oreja en el cuarto. Miguel Márquez, ovación, petición de oreja y saludos en su primero y protestas en el quinto. Antonio Rojas, ovacionado en uno y gran ovación y saludos en el último.

—Cehegín (Murcia). — Segunda de feria. Cinco toros para rejones de la ganadería de Tomás Sánchez, de Albacete. Francisco Mancebo, dos orejas y vuelta. Paquita Rocamora, una oreja y vuelta. Tomás Sánchez, dos orejas y vuelta. La "Princesa de París", una oreja y vuelta. Mancebo y Tomás Sánchez lidiaron el quinto al alimón. Ovación, dos orejas y vuelta.

—Salamanca. — Tercera de feria. Casi lleno. Toros de Felipe Bartolomé. "El Viti" escuchó fuertes bronca en sus dos toros. "Paquirri" una oreja y vuelta en uno y dos orejas y vuelta en el quinto. Dámaso González, una oreja, petición de otra y vuelta en el tercero y una oreja y vuelta en el último.

—Ejea de los Caballeros (Zaragoza).— Corrida de feria. Buena entrada. Toros de Domingo Ortega. José Fuentes, una oreja, petición de otra y vuelta en el primero y palmas en el cuarto. Sebastián Palomo Linares, dos orejas y vuelta en su primero y aplausos en el quinto. Antonio Lomelín, una oreja, petición de otra y vuelta en el tercero y una oreja en el que cerró plaza.— (Resumen de "Cifra").

LAS CORRIDAS DE ARANDA

Aranda de Duero. — (De nuestro corresponsal, JUAN SANZ JUEZ).

No respondió el resultado artístico a las esperanzas que en él tenía cifrada la afición, pues esta primera corrida celebrada con tres cuartos de plaza de entrada en un día magnífico de sol, auténtica tarde de toros, defraudó a la afición. Por una parte, el abuso de los montados; por otra, algunos supuestos defectos del encierro de D. José García Barroso y en general, por otras circunstancias, el caso es que la primera corrida de feria no ha llegado a cuajar. Hubo escándalo de voces nada más, pero el público arandino, pese a lo que de él se decía antaño, supo comportarse como es de esperar y todo quedó en voces.

Presidió el espectáculo el teniente de alcalde don Miguel Bengoechea Serrano, que solucionó una papeleta difícil y al que no se puede achacar otra cosa sino que la corrida empezase un cuarto de hora después de la hora anunciada.

En el palco presdencial se encontraba la "Reina" de las fiestas y sus damas de honor, mucho sol y gran alegría que proporcionaron en particular esas comparsas, si queremos ataviadas grotescamente que parece son imprescindibles en los espectáculos taurinos de fiestas.

El encierro de don José García Barroso, de Jerez de la Frontera (Cádiz), bien presentado, de bonita estampa, con poder, fue estropeado por los montados en su mayor parte, lo que quitó vistosidad al espectáculo. El primero de la tarde, fue aplaudido en el arrastre.

Y pasemos a la parte artística. Andrés Hernando a su primero le lancea bien de capa, oyéndose los primeros aplausos. El de tanda abusa de la pica y le da tres varas seguidas, tras breves descansos del astado y sin sacarla del cuerpo del burel con las naturales protestas del público. El toro, que era el mejor del encierro, acusa el castigo y tras par y medio, llega casi agotado al último tercio, no obstante Hernando instrumenta al son de música una buena faena de muleta, pero el bicho no tiene fuelle, tres rodillazos, dos naturales, un ayudado por alto, tres naturales con la izquierda con adornos, pases tremendistas con desplantes, el toro se va agotando y mata de una estocada. Ovación. Se aplaude al burel en el arrastre.

A su segundo, un toro con mucha fuerza y con enorme cabeza, que cabecea un poco en la acometida, lo lancea bien con el capote, pero en uno de esos cabeceos se le rasga, sufriendo una contrariedad que le hace torear con precauciones. Una buena vara, otra más y pasa a las manos de los peones que le colocan dos pares. Con la muleta se concreta a dar unos pases de castigo, mientras el público le abuchea. Mata de pinchazo soltando, media, el toro da la vuelta al ruedo, pegado a las tablas, se oye un aviso y descabella al tercer intento. Silencio.

Angel Teruel, que por antigüedad actúa en segundo lugar, a su primero le torea bien de capa, intercalando una chicuelina. Dos varas. A petición del público coge los palitroques, colocando un par soberbio, el toro se muestra quedado, intenta por tres veces colocar otro, pero el burel pese a llegar el maestro hasta la cara de su enemigo, no hace nada por moverse, repitiéndose la misma faena a la cuarta vez, pero en esta ocasión, a toro parado, coloca los rehiletes. Brinda desde el tercio y pese a que el toro no acomete, consigue algunos pases en redondo con la muleta en la misma cara del toro, no acompañó éste a la buena voluntad del maestro, terminando el burel por huir de la muleta, acertando a colocar media que basta. Ovación al maestro.

Al salir su segundo lo hace de espaldas, caminando muy lentamente y al no acometer al capote, el público le protesta y pide la devolución al corral a lo que la presidencia no accede sino que ordena la salida de los montados. Por fin se rehace el burel y va a los caballos tomando cuatro picotazos y saliendo huido ya más rehecho toma una buena vara, mientras un picador persigue al toro que acude al mismo, la presidencia ordena el cambio de tercio, el picador sigue picando por tres veces, la bronca arrecia y el montado es sancionado. Teruel, al percatarse de la reacción de ltoro, instrumenta una faena variada, pues el astado ha sufrido un cambio notable, seis pases en redondo, tres naturales, al son de la música, cuatro más en redondo rematando con el de pecho, dos tandas más de naturales, cuatro manoletinas con desplante, dos más y mata de estocada que basta. Una oreja, vuelta y saludos.

Miguel Márquez, a su primero lo lancea bien de capa entre el jaleo del público, una vara recargada, dos pares y con la muleta al son de la música, instrumenta una buena faena con tandas en redondo con el de epcho, naturales por alto, co nabaniqueo, tremendistas con desplantes para matar de media. Oreja, vuelta y saludos.

En el que cierra plaza, un toro bravo, le lancea bien de capa, una sola vara pidiendo el cambio, dos pares, brindando a la "reina" de las fiestas, iniciando la faena con una tanda de pases en redondo, tres naturales, tremendistas, al son de la música, dos naturales más con la izquierda, por alto, estatuarios con desplantes, dos de rodillas, más por alto, pero la buena faena la estropea al matar, que lo hace de un pinchazo sin soltar y media, finalizano con el descabello tras varios intentos. Aplausos.

Los pesos que han dado en canal los toros lidiados en la tarde del domingo, cuya reseña antecede, han sido, por orden de lidia, los siguientes: 297, 260, 277, 296, 313, y 292.

LA CORRIDA DE AYER

Aranda de Duero (Por teléfono, de nuestro corresponsal, JUAN SANZ JUEZ).—No ha tenido suerte Aranda en las dos corridas de ferias que se han celebrado hasta la fecha. Los aficionados que casi llenaban la plaza, ante el anuncio de la actuación de "El Cordobés", se sintieron defraudados y a no ser por la actuación y la voluntad del joven matador José Luis Parada, la corrida hubiese carecido de interés.

Desde un burladero, en el callejón, presenciaron la corrida el gobernador civil de la provincia, don Federico Trillo-Figueroa y Vázquez, acompañado del subjefe provincial del Movimiento, don José Félix de Echevarrieta y el presidente de la Diputación provincial, don Pedro Carazo. Presidió el alcalde don José Eugenio Romera Pascual y la "Reina" de las fiestas y su "Corte de Honor" ocuparon en esta ocasión unas barreras.

Fueron lidiados seis toros de la ganadería de don José Luis Vázquez, de Sevilla, todos de magnífica estampa y con poder, que en general dieron buen juego.

El primero de Andrés Hernando, al salir al ruedo, hizo cosas de manso, no acometiendo a los capotes, pero luego fue mejorando. Recibió tres picotazos y una vara con derribo y el peso de la montura derribó a su vez parte de la barrera, muy próxima a donde se encontraban las primeras autoridades provinciales. Mientras los peones se llevaban al toro al otro tercio de la plaza, la barrera fue reparada. Tomó el toro otra vara más y se cambió el tercio. En la suerte de banderillas, el peón encargado de poner en suerte al toro sufrió una caída en la cara del astado y "El Cordobés" estuvo muy oportuno al quite. Dos pares. Hernando instrumentó una buena faena de muleta, al son de la música, mostrándose muy valiente al aguantar la embestida del astado y adornándose al rematar su trasteo. Tuvo mala suerte con el acero y necesitó un pinchazo, media, otro pinchazo, estocada, dos pinchazos más, una casi entera y descabello al tercer intento. Palmas a la faena. En su segundo, Hernando toreó bien con la capa por verónicas, rematando con media. Una vara con derribo y al quite el maestro. Dos varas más. Dos pares de banderillas. El diestro segoviano instrumenta una faena valiente, en la que sobresalen una tanda de redondos corriendo bien la mano, otra de naturales, más derechazos y pases fundamentales. Con la espada vueleve a tener la suerte de espaldas. Mata de dos medias estocadas y el toro dobla, rematando el cachetero. Silencio.

Manuel Benítez "El Cordobés", en su primero, toreó bien con el capote, por verónicas, rematando con media. Una buena vara y el maestro pide el cambio, lo que hace presumir que va a intentar hacer faena. Dos pares. "El Cordobés" coge los trastos para hacer una faena de aliño, con unos pases por la cara. Monta la espada y cobra media estocada y descabello. División de opiniones. En su segundo, al que recibe con unos buenos lances entre los olés del público, instrumenta un quite por chicuelinas, en la primera vara que toma el astado. Otra vara pide cambio de tercio. Dos pares e inicia la faena de muleta con unos pases por alto, que el público jalea, ansioso de ver torear al torero de Palma del Río. Suena la música. Una tanda de naturales, ayudando a embestir a su enemigo, ante el que hace un desplante con tocadura de pitón. Y cuando el público esperaba presenciar una gran faena coge el estoque y coloca media, descabellando al segundo golpe. División de opiniones por la brevedad de la faena.

José Luis Parada, a su primero, lo recibe con lances muy pintureros. Dos buenas varas y el maestro al quite. Dos pares. Con la muleta hace faena tras brindar al respetable desde el tercio. Cita de lejos y al son de la música logra una faena variada, que es jaleada. Una tanda de naturales rematados con el de pecho; otra de redondos, más naturales muy ceñidos, pases por alto, abaniqueo y desplante. Mata de pinchazo sin soltar y estocada que basta. Los mulilleros dan la vuelto al toro sin haberlo ordenado la presidencia y entre las protestas del público. A Parada se le otorgan las dos orejas, ante la insistencia del público y exhibiendo los trofeos da la vuelta triunfal al ruedo, saludando desde el tercio. Al que cierra plaza. Parada lo lancea bien con el capote. Una vara y el toro queda muy aplomado. El maestro pide cambio de tercio. Dos pares. Parada inicia la faena con unos estatuarios, para seguir toreando por alto, con mucha voluntad. Pero ante un toro muy quedado opta por abreviar y mata de dos pinchazos y media. El público premia la voluntad del maestro con la vuelta al ruedo y salida al tercio.

Corrida incompleta, como la del día anterior, en la que han escaseado los triunfos. El público se ha sentido defraudado, ya que esperaba ver una corrida completa, cosa que es difícil. Hernando salió esta tarde con ánimo de desquitarse de su actuación de ayer, pero no le ha acompañado la suerte. "El Cordobés", por su brevedad, tampoco agradó. Tan sólo Parada fue el que animó el espectáculo, con su triunfo indiscutible. Puede ser que la corrida de rejoneo de mañana compense a la afición de estas dos tardes de tedio.

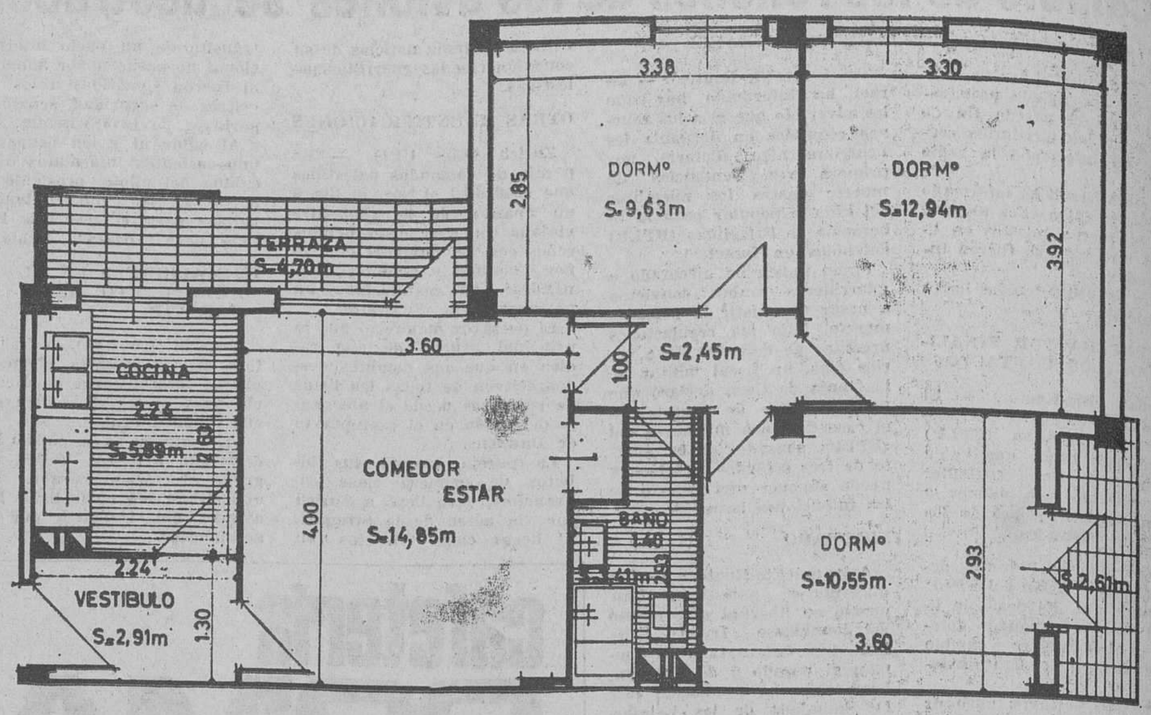

VIVIENDAS SUBVENCIONADAS

En la Urbanización «Gamonal Villimar» entre las calles Alcalde Martín Cobos n.º 1 y Carretera de Gamonal-Villimar

1.ª fase del Polígono que promociona URBANIZADORA CASTELLANA, S. A. «URBECASA» en Burgos, de 144 viviendas

Tres amplios dormitorios
Salón comedor estar
Cocina y baño aseo con agua caliente y azulejo hasta el techo
Dos terrazas
Fecha Calificación Provisional 5-XII-1968
Fecha terminación 3-X-1970 y 3-I-1971
Expedientes BU-VS 324/68, 321/68 y 317/68
NUMERO DE VIVIENDAS, 32, 48 y 64

Aval de entregas a cuenta:

COMPAÑIA ESPAÑOLA DE SEGUROS DE CREDITO Y CAUCION

Pólizas, números 14.182, 14.183 y 14.184

Cuenta especial número 1.950-4 de la

CAJA DE AHORROS MUNICIPAL

Autorización de la Delegación de la Vivienda para percibir cantidades a cuenta de fecha 17 de Junio de 1969

PRECIO: desde 265.000 pesetas
30.000 pesetas de ENTRADA
50% APLAZADO A DIEZ AÑOS
Resto: AMPLIAS FACILIDADES

Estas viviendas se dedicarán a domicilio permanente del titular

Anuncio inscrito con el número 29 en la Delegación Provincial de la Vivienda

HAY TAMBIEN LONJAS COMERCIALES

Información y venta:

«URBECASA»

Calle Vitoria, 56 duplicado, 1.º D - Teléfono 201370

M.E.C.D. 2017

NUEVOS HOGARES

BASCONCILLOS - GARCIA

El pasado día 11, en la iglesia de San Lesmes, se unieron en el lazo del matrimonio, el joven Félix Basconcillos Ayala y la señorita Amelia García Tubilleja. Actuaron de padrinos doña Virginia Ayala Fernández-Corugedo y don José García Páramo, padres de los novios.

Bendijo la sagrada unión el Rvdo. Manuel del Campo Guilarte, prefecto del Seminario de San José.

ROYUELA ARCE - QUINTANA BLANCO

En el santuario románico de Nuestra Señora del Valle de Monasterio de Rodilla (Burgos), el sábado día 12, a las 13 horas se celebró el enlace matrimonial de la señorita María Teresa Quintana Blanco con don Fidel Royuela Arce, industrial.

Bendijo la sagrada unión don Facundo Blanco Castillo, tío de la novia; actuaron de padrinos doña María Elena Royuela de Peñacoba, hermana del novio y don José Quintana Asenjo, tío de la novia; portaban las arras los niños Ana Regina y César Peñacoba, sobrinos del contrayente. Los invitados fueron obsequiados con un almuerzo en el hotel La Brújula.

Se crea un comité de mediación para poner de acuerdo a jordanos y palestinos

Mientras tanto, siguen los choques en Amman y sus cercanías

Amman (Efe - Reuter). — Tropas jordanas y guerrilleros palestinianos chocaron nuevamente el domingo, en el Norte de Jordania, señalándose que hubo catorce muertos y numerosos heridos por ambas partes, informa la radio de Amman.

Citando un comunicado oficial, la radio ha dicho que el encuentro tuvo lugar en el gobernadorato de Irbid, enfrentándose unidades del Ejército jordano y un grupo del ejército de liberación palestino.

Es el primer choque entre tropas y guerrilleros que se informa desde que el jueves ambos bandos acordaron un alto el fuego en Amman y resto del territorio jordano, después de que en dos semanas de luchas aisladas hubo, según cálculos de los guerrilleros, más de 650 bajas.

Desde la tregua, ha habido en general calma en Amman y en el resto del territorio jordano, aunque el sábado por la tarde hubo algunos disparos.

En una declaración del Comité central se ha dicho que los palestinos que tomaron parte en el incidente eran comandos de "Al Fatah" y no miembros del Ejército de liberación de Palestina

De fuente del Comité se ha dicho que los soldados jordanos abrieron fuego de cañón de 106 mm. sobre dos vehículos de comandos matando instantáneamente a doce.

MUCHAS VICTIMAS EN LOS PASADOS CHOQUES

El Cairo (Efe - Reuter). — Delegados de 14 países árabes miembros de la Liga Arabe se reunieron el sábado en esta capital para tratar de la situación en Jordania, donde se informa que 650 personas han resultado muertas o heridas en los últimos choques habidos entre el Ejército jordano y guerrilleros palestinos.

La aceptación por Egipto y Jordania de las propuestas de paz presentadas por los Estados Unidos ha sido otro punto importante del orden del día de esta 54 sesión del Consejo de la Liga Arabe, iniciado en la sede de esa organización en El Cairo.

TROPAS ISRAELIES EN LA FRONTERA JORDANA

Amman (Efe). — Israel está concentrando tropas a lo largo del río Jordán que sirve de línea de alto el fuego, ha informado hoy la emisora oficial de Bagdad.

La radio dando a conocer informaciones de fuentes militares en Amman, dijo que los movimientos de tropas se vienen produciendo desde que los guerrilleros del Frente Popular para la liberación de Palestina volaron los tres aviones secuestrados y anunciaron que retendrían algunos rehenes.

La concentración de tropas es "incesante" y aviones israelíes realizan actividades extraordinarias en la zona fronteriza, dice la radio.

COMITE DE MEDIACION

Amman (Efe - UPI).—Hoy un comité de mediación, constituído por cuatro miembros, ha iniciado un nuevo intento para resolver el conflicto jordano - palestino pocas horas después de que se produjeran violentos combates en el Norte de Jordania entre las fuerzas regulares y los comandos palestinos.

El comité constituído por representantes de Egipto, Sudán, Argelia y la Liga Arabe ha hecho saber que había recibido "respuestas positivas" de las dos partes contendientes a las propuestas de paz que se les habían presentado.

Un portavoz de los comandos ha manifestado que dos "jeeps" de los guerrilleros recibieron fuego de artillería anoche cerca de la localidad de Irbid, a 67 kilómetros al Noroeste de Amman. El portavoz añadió que en el combate que siguió a esta agresión perdieron la vida 12 guerrilleros y 2 soldados jordanos.

ACUSACION EGIPCIA

El Cairo (Efe - Reuter). — Egipto ha acusado hoy a los Estados Unidos de congelar su iniciativa de paz para Oriente Medio y de obstaculizar las conversaciones de los cuatro grandes en Nueva York.

AMAS DE CASA

Contribuyamos todo a crear un ambiente de obsesión alfabetizadora en los que tienen que enseñar, en los que tienen que aprender y en los que tienen que facilitar medios para la lucha contra el analfabetismo

NUEVOS CHOQUES EN JORDANIA

Amman (Efe - Reuter). — Portavoces de las organizaciones guerrilleras informaron esta noche de que había habido ataques de las fuerzas jordanas contra las unidades guerrilleras, en el Norte de Jordania, en el segundo día consecutivo que se rompe la tregua acordada el jueves pasado.

Un portavoz de Amman del Frente Popular para la liberación de Palestina declaró que la lucha se desarrolló en pueblos de la zona de Irbid, donde se produjeron repetidos choques durante las dos semanas pasadas.

El portavoz del Frente declaró también que un cabo del Ejército de Liberación de Palestina había sido arrestado por tropas jordanas que, con anterioridad, habían disparado contra una ambulancia en la que se trasladaba a guerrilleros heridos.

El periódico "Fatah" —órgano del Comité central de la organización de liberación de Palestina— anuncia que se había convocado una huelga general indefinida para obligar a que se cumplan las demandas de los comandos para la formación de un Gobierno nacional.

El próximo domingo se celebrará en Caleruega el "Día de la Provincia"

El próximo domingo, día 20, se celebrará en Caleruega el "Día de la Provincia". Asistirán a la conmemoración las primeras autoridades burgalesas y se cuenta también con la presencia en la histórica localidad, tierra natal de Santo Domingo de Guzmán, Patrono de la provincia, de numerosas personas que se desplazarán desde Burgos y otras localidades de la provincia, así como de los pueblos limítrofes de Caleruega.

Como ya conocen nuestros lectores, el pregón de la fiesta le ha sido encomendado al poeta burgalés Carlos Frühbeck de Burgos, cuyo texto figurará en los programas que editará la Corporación provincial y que se repartirán dentro de esta semana. Cada partido judicial estará representado por una bella señorita que formará en la corte de honor de la "Reina" de la esta. Como recuerdo de la celebración del "Día de lia Provincia", será inaugurado un monolito al mismo tiempo que las obras realizadas en la localidad, por las que se ha torgado a Caleruega el primer premio del Concurso de Embellecimiento y mejora de los pueblos, cuyos premios serán entregados por las autoridades dentro de los actos organizados para conmemorar el "Día de la Provincia".

DESFILE DE CARROZAS EN MIRANDA DE EBRO

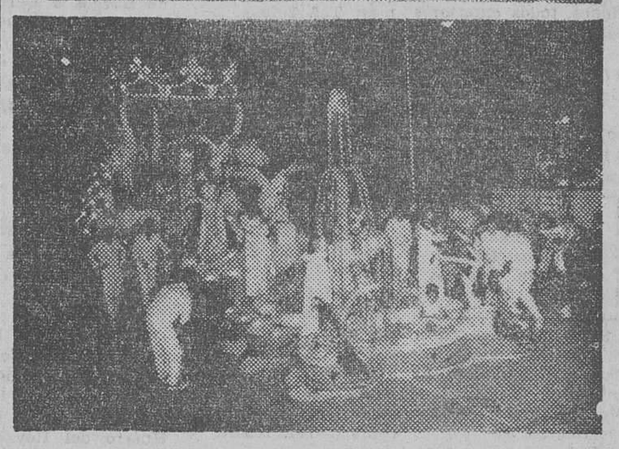

Número extraordinariamente popular y brillantísimo fue, en las fiestas patronales de Miranda, el ya clásico desfile de carrozas. He aquí las premiadas: «Fantasía de Walt Disney», «Estampa asturiana» y «Reina entre las aves». — (Foto COSTELA).

Revista de Prensa

CONSEJO DE MINISTROS.

Dicen que la crisis es inminente: que el Ministerio de Información y Turismo se desglosará en Información, que pasará a depender de la Presidencia del Gobierno, y en el de Turismo. También dicen que Samaranch será el futuro ministro de Turismo y que el presidente del Gobierno será un ex-ministro que con eficacia desempeñó su cargo y que es añorado por muchos. Que esta crisis —siguen los rumores— supondrá una apertura gubernamental como jamás se había conocido del 36 acá. Representantes de la democracia cristiana, mucha juventud y un giro bastante grande en muchos departamento. (Thory, en "Diario de Mallorca".

CULTURA Y EDUCACION

De la reforma al desconcierto "El Correo Catalán" (Barcelona) (Pág. 5). 11-IX-70.—Edit.

El año de la reforma escolar se abre con unas perspectivas desconcertantes para quien sabe, simplemente, que las cuestiones educativas "han de mejorar": la fiesta sabatina evidentemente no se ajusta a las características sociales y familiares de nuestra sociedad: la firma en Barcelona del convenio colectivo provincial de la enseñanza no estatal cuyos aumentos en los sueldos del profesorado podrán repercutir sobre el coste de los servicios. En consecuencia, a primeros de Octubre, es probable que las minutas de los colegios se vean incrementadas en un 20 por 100.

En resumidas cuentas, el padre de familia se encontrará con que el primer síntoma sensible de la reforma será una enseñanza más cara a cambio de menos horas de enseñanza. Sobre esto último, digamos de paso que con cinco días lectivos a la semana y con las vacaciones de Navidad y Semana Santa, los 220 días de clase previstos, prolongan el curso escolar hasta primeros de Agosto. Seguramente, en la práctica, tal cosa no va a suceder, pero no por ello se pone de relieve un nuevo signo de un notable desconcierto.

ESPAÑA Y EL EXTRANJERO

Según fuentes del Ministerio de Comercio, el problema de las muñecas alicantinas está en vías de solución. Las autoridades portuguesas han reconocido que se trata de un error que van a subsanar. Las mismas fuentes informan que se han realizado gestiones a nivel de Embajada y que la solución del problema marcha por buen camino. Finalmente, puntualizan que las recientes vicisitudes del escudo portugués no tienen ninguna relación con el problema de las muñecas (ABC).

El semanario "El Calpense" publicación bilingüe de Gibraltar, ha aparecido recientemente un artículo en el que se pone de relieve la pésima situación en que se encuentran los obreros del Peñón. Se dice en el artículo que la elevación de precios ha determinado que mientras antes una familia podía vivir con diez libras semanales, ahora hacen falta veinte, y que para obtener estas veinte libras los trabajadores gibraltareños han tenido que recurrir al pluriempleo y tienen que trabajar doce horas si quieren sufragar los gastos mínimos de una familia y una casa.

CENA EN HONOR DEL CAUDILLO Y SU ESPOSA

(Viene de primera página)

cejales, acompañados de sus respectivas esposas.

Durante la cena, una orquesta de cámara interpretó un selecto programa de música española.

Concluída la cena, Sus Excelencias pasaron a otro salón, donde fue servido el café y en dicho lugar permanecieron algún rato departiendo con diversas personalidades, abandonando más tarde el Palacio provincial para regresar a su residencia del Palacio de Ayete, siendo despedidos a los acordes del «Agur Jaunak».

A pesar de lo avanzado de la hora, en la plaza de Guipúzcoa y sus alrededores se hallaba congregado numeroso público, que reiteró al Jefe del Estado y su esposa cálidas muestras de afecto y simpatía.

SANCHEZ BELLA INAUGURA DOS NUEVOS HOTELES EN CANARIAS

El ministro de la Vivienda, invitado por el Gobierno a visitar Inglaterra

Las Palmas de Gran Canaria (Logos). — El ministro de Información y Turismo, don Alfredo Sánchez Bella, emprendió viaje esta mañana desde Las Palmas a la isla de Fuerteventura a la que fue acompañado por las primeras autoridades provinciales.

El ministro, a su llegada al aeropuerto, fue recibido por las autoridades de la isla, trasladándose seguidamente a la capital, Puerto del Rosario, para realizar un recorrido por la misma emprender viaje hacia Punta de Jandía para visitar los hoteles allí existentes. Posteriormente, en helicóptero, sobrevoló la zona de Tarazalejo donde inauguró el nuevo hotel "Maxorata", ofreciéndole en este complejo turístico una almuerzo.

Por la tarde visitó la zona Norte de la isla de Corralejo y, más tarde, en la isla de Fuerteventura, inauguró el "Arrecife Gran Hotel".

EL MINISTRO DE LA VIVIENDA VIAJARA A INGLATERRA

Madrid (Cifra). — El ministro español de la Vivienda, don Vicente Mortes Alfonso, ha sido invitado por el Gobierno británico, para visitar, en el próximo mes de Octubre, el Reino Unido, según comunica un portavoz de la Embajada británica en Madrid.

UNA FLOTILLA DE LA MARINA FRANCESA EN MALAGA

Málaga (Logos).— Una flotilla de la Marina de Guerra francesa ha llegado a este puerto integrada por los buques de escolta "Bearnais" y "L'Alfagiens", los submarinos "Venus", "Amazone" y "Dane", y el buque de apoyo de submarinos "Gustavo Fedez". El jefe de la flotilla, capitán de fragata, señor Lapaire, en unión del cónsul general de Francia en Sevilla y del cónsul en Málaga, ha cumplimentado esta mañana a las autoridades, las cuales han devuelto la visita a bordo del buque insignia.

ROA LLEGA DE NUEVO A MADRID

Madrid (Logos). — Procedente de Roma llegó esta mañana a las 12,30 el ministro de Asuntos Exteriores de Cuba, Sr. Roa. Desde el aeropuerto de Barajas continuó viaje a Madrid donde permanecerá hasta mañana que proseguirá viaje a La Habana.

Donde no haya paso con semáforo o guardia, cruce por los pasos marcados. Donde no haya paso marcado o protegido, el peatón debe cruzar por las esquinas o bocacalles prestando atención a las señales luminosas o manuales.

VIVIENDAS CENTRICAS DE 4 y 5 HABITACIONES

- CALEFACCION Y AGUA CALIENTE CENTRAL
- AMPLIAS FACILIDADES DE PAGO
- PRECIOS DESDE 370.000 PESETAS
- EXTERIORES Y SOLEADOS DE 5 HABITACIONES 640.000 PESETAS

INFORMES:

CAJA DE AHORROS MUNICIPAL

AGRICULTOR:

FERTIBERIA premia con 200 abonadoras a 200 agricultores que abonen bien

FERTIBERIA en su deseo de ayudar a conseguir mejores rendimientos por Ha. en el cultivo de cereales de otoño pone en marcha su "plan de mejora del abonado". Solicite información y tarjeta de inscripción a su almacenista de abonos o a la Delegación de FERTIBERIA.

PLAN DE MEJORA DEL ABONADO patrocinado por FERTIBERIA

Distribuidores para esta zona:

EDUARDO ALONSO — Primo de Rivera, 66 — ARANDA DE DUERO

VILLA Hnos. — Primo de Rivera, 4 — LERMA

DEPOSITO EN MIRANDA DE EBRO (Los Llanos)

Propaganda autorizada por la D.G.A. por fecha 30-7-70

M.E.C.D. 2017

ANUNCIOS POR PALABRAS

Estos anuncios se reciben en nuestra Administración (Calle Vitoria, 13, Teléfono 207148), de NUEVE de la mañana a UNA Y MEDIA de la tarde y de CUATRO a SEIS Y MEDIA de la tarde, así como en todas las Agencias de publicidad.
PRECIO: 20 pesetas hasta diez palabras. Cada palabra más 2 pesetas.

Alquileres

ALQUILO oficina con teléfono, calefacción central, almacén y vivienda; otra planta principal, 750 m.2., calefacción central, portal independiente, ideal hostal, academia, exposición, etc. Angel Blanco Teléfono 205877.

PISOS en alquiler: cuatro y cinco habitaciones, calefacción y agua caliente central, con opción a compra. Véalos en Madrid, 68, 3.º B.

SE ALQUILA nave amplia. Razón, teléfono 206988.

SE ALQUILA piso carretera Logroño núm. 1. Informes, 9.º A.

ALQUILO piso amueblado, otro sin muebles, preferible oficinas. Lain Calvo, teléfono 201884.

SE ALQUILA primer piso, Calzadas, 28. Razón en el mismo.

ESTUDIANTES alquilo piso temporada con 15 camas. Tel. 209621.

¡**INTERESADOS** en el Polo! Cercando a éste alquilo bonito piso a estrenar, muebles nuevos, confortables, calentador gas, calor negro si interesara. Buenas vistas con magnífico sol. Informes (Vadillos). Calle Rey Don Pedro núm. 33 2.º (peluquería).

ALQUILO piso amueblado en Avda. del Cid con teléfono, 5 habitaciones, todos exteriores calefacción, terraza, 2 baños. Teléfono 201629.

ALQUILO piso, zona Gamonal. Informes. Avenida del Cid, número 88, 9 C.

ALQUILO piso Gamonal. Teléfono 209474.

PISO alquilo céntrico. Amplio, soleado, calefacción, carbonera. Concepción, 26, 2.º

CEDO local en renta, 250 metros cuadrados. San Isidro número 35. Informes: Cons. Luis Monje. Plaza Alonso Martínez, 7, 2.º

ALQUILO piso 5 habitaciones, baño y dependencias, todo soleado. Informes: Tesorera, 2, 5.º, letra B.

ALQUILO casita amueblada. Teléfono 206687.

SE ARRIENDA piso amueblado. Calle Madrid, 42. Informes: Portería.

ALQUILO piso todo confort, amueblado, céntrico. Informes. Gestoría De Diego. San Cosme, 6, 1.º.

ALQUILO piso amueblado San Julián. Informes Sagrada Familia, 29, 8.º decha.

ALQUILO económico casita chalet, amueblada, jardín, teléfono. Informes: Clunia 17, portería.

ALQUILO piso amueblado, céntrico. Tfno. 203708.

SE ALQUILA piso Santa Clara 42, 3.º C. Informes en el mismo.

SE ALQUILA piso amueblado, calle Martínez del Campo, propio para señorita. Informes. Tef. 207802.

SE ARRIENDA piso en la Tesorera, con 5 habitaciones o cedo habitación con derecho cocina y aseo. Informes: Eusebio Herrera. Castrillo de Murcia.

ALQUILO céntrico piso amueblado, con teléfono, confortable. Informes: 202529.

ALQUILO piso amueblado. Plaza Mayor. Razón: Comercio «Mi Tienda».

ALQUILO casa amueblada, tipo chalet. Teléfono 208449.

SE ALQUILA 2.º piso a estrenar, 4 habitaciones y servicios, calle Avila, 2. Tratar: Isidro calle General Dávila, 27.

ALQUILO piso. Avenida del Cid, 68. Teléfono 206506.

SE ALQUILA local y también buhardilla, céntrico. Informes: San Julián, 10, bajo.

ESTUDIANTES, alquilo piso amueblado o camas sueltas. Romancero, 36, 1.º A.

ALQUILO piso estrenar calefacción central, céntrico. Informes: Vitoria, 115, 3.º.

SE ALQUILA piso, dos habitaciones, 1.300. Alfareros, 16, 1.º, tardes.

NECESITO para mi representado piso 5 habitaciones, calefacción, agua caliente central. Informes, Prigo. Moneda, 13.

EN REGIMEN de alquiler sea Vd. propietario de un magnífico piso. ¡Sin entrada! Pisos llave en mano y facilidades hasta 10 años. Informa y vende Viviendas Castilla, S A. Ctra. Villímar, 18. Teléfono 200523. (Final trayecto autobús Gamonal). Burgos.

ALQUILO piso completamente amueblado. Martínez Campo, 17, 6.º B. Gallo.

SE ALQUILA habitación a chicas. C/ Santiago n.º 31, 7, A. Traseras de Campofrío, Gamonal.

SE ARRIENDA piso, calle Alfareros. Informes: Tef. 202968.

SE ALQUILAN dos camas con calefacción. Camino de la Plata número 1, 2.º A. Junto a iglesia Anunciación.

ALQUILO piso, Vitoria, 184, 8.º B.

ALQUILO piso soleado estrenar, seis habitaciones, servicios centrales zona escuelas. Superiores. Telf. 202043 - 200283 (Julita).

SE ALQUILA piso amueblado. Calle Vitoria núm. 171., Ctr. G., piso 2.º Dcha., Llamar Tfno. 207820.

ALQUILO pisos amueblados, céntricos, todo confort. Tef. 205010.

ALQUILO piso confort, 6 habitaciones, agua caliente y calefacción central. Vitoria, 30. Razón: Portería.

ALQUILO piso amueblado. Muy soleado y confortable, calefacción y teléfono. Visitarlo de 12 a 2. Fernán González, 18, 1.º, dcha.

Automóviles y accesorios

ALQUILER sin conductor, nuevos: Seat 1.500, 850 coupé, 600-D, Renault 10 y Renault 8. Morris y M-G 1.000.—«Servi Auto». Sanjurjo, 9. Teléfono. 207716.

ALQUILER sin conductor: Seat 1.500, Simca, 600-D. GARAJE TURISMO. Calle Vitoria, núm. 29.

MOTORAMA. Servicio permanente de grúa. Con nosotros hasta el taller de su preferencia. Asunción de Nuestra Señora, 1. Teléfono. 203364.

EXCURSIONES, viajes Microbuses Europa. Coches hasta 25 plazas. Teléfono. 208551.

SE VENDE «Pegaso 165», doble dirección, en estado inmejorable. Informes: Tefs. 233540 238264. Valladolid.

AUTOS «FLEN». Coches de alquiler sin conductor: 600-D, 850 Berlina y Coupé, Seat 1.500, 124, 1.450, Morris, M-G. Simcas, nuevos. Garaje San Pedro Cardeña, número 90. Teléfonos 208072 y 201874.

VENDO furgoneta DKW Combi F-1.000, seminueva. Teléfono 204447.

GAMONAL 228 vende. 600-D, R-8, 4-F, 4-L. Revisados y facilidades.

VENDO furgoneta Sava 850, como nueva; Alfa Romeo Perkins y D.K.W gasoil y gasolina, muy baratas. Ruera, Vitoria, 19. Teléfono 203837.

VENDO «Vespa» buen uso, en Vitoria, 49. Ultramarinos. Amparo Díez.

SE VENDEN microbuses, ocho plazas. Teléfono 206907.

CAMION - jaula vendo, propio para ganado. Barriada Militar, bloque, 10, 6.º dcha.

AUTOS alquiler sin conductor Blanco. 600-D, 850 Coupé, 124, nuevos. Barriada Illera, B. 69. Tel. 205638.

SE VENDEN varios 1.500, toda prueba. Pisones, 5. Portería.

Colocaciones

SE NECESITA chica, buen sueldo. Vitoria, 56, 5.º, D.

AVON anuncia frecuentemente por TVE y revistas la visita de las distribuidoras de sus productos. Sea usted una de ellas y goce de buenas ganancias. Llame al teléfono 204144 de Burgos o escriba al apartado 14.875 de Madrid.

SE NECESITA chica para casa, buen sueldo. Informes: Mesón Burgos.

MUCHACHA necesita matrimonio solo. Plaza Mayor, 2. Puerta 4.ª.

SE NECESITA chica Vitoria, 29, 2.º izq.

NECESITO chica 14 a 16 años, interna. Amaya, 10, 5.º izq.

FRESADOR se necesita en talleres Inmabusa. Parque de San Francisco, 3, bajo (R. O. C. 1.181).

SE NECESITA chica. Huerto del Rey, n. 4, 4.º.

FABRICA embutidos y fiambres, necesita representantes. Dirigirse a Mariano Sanz García, Antonio Lanzuelo 26. Madrid-20.

SE NECESITA costurera a domicilio. Miranda, 3, 3.º izq.

SE NECESITA chica. Buen sueldo. Informes: «Villa Marina». La Castellana.

SE NECESI barman. Mesón Prudens (ROC. 1.202).

SE NECESITA chica con informes: Casas Firestone, 6.º C. Paseo de la Isla.

SE NECESITA chico para mostrador, camarera y aprendiz de cocina. Bar Resturante La Morena. (ROC. número 1.198).

SE NECESITA muchacha con informes. San Carlos, 1, 2.º

SE NECESITA chica para todo. General Sanjurjo, 37, 1.º izq., precisa, informes y también para Madrid.

SE NECESITA chica o asistenta. Madrid, 9, 4.º, izq.

SE OFRECE chófer con coche propio. Informes: Alonso Cartagena, 8, 2.º izq.

NECESITO chica para Madrid, buen sueldo. Avda. Reyes Católicos, 9, 6.º D.

SE NECESITA señora para limpieza de escalera. Calle General Mola núm. 29, bajo.

CHICA con informes se necesita. Avda. Cid, 10, 2.º decha.

NECESITO muchacho 16 - 18 años, para bar. Sanz Pastor, 18. (Registro O. C. 1.135).

ASISTENTA se necesita. Avda. Cid, 43, 2.º izq.

EMPLEADA de hogar, sabiendo sus obligaciones, se necesita. Sueldo 3.500 pesetas. Calle Sagrada Familia, 29 2.º dcha. Burgos.

APRENDICES de 14 - 15 años, se precisan. Guantes Sancho. Pisones, 32. (ROC. 1.217).

NECESITAMOS obreros para fábrica. Edad 30 a 40 años. Retribución convenir. Informes de 6 a 8. Tef. 204941.—(ROC 1.215).

NECESITO dos muchachas jóvenes. Villa Cervantes. La Castellana.

DEPENDIENTE mostrador, precisa Cafetería Hi-Fi. San Pablo, 5. (ROC. 1.214).

CHICO de 15 - 16 años para comercio de maquinaria agrícola, se necesita. Presentarse en Suministro Sáinz. Avda. del Cid, 85. Burgos (ROC n.º 1.213).

MUCHACHA para todo, familia de 3 para Madrid, 4.000 a 4.500. Teléfono 203435.

CHICA fija necesito para matrimonio mayor. Miranda, 18, 3.º.

SE NECESITA asistenta fija, persona mayor 40 - 50 años. Calle Julio Sáez de la Hoya, número 1, 1.º, izq.

SE NECESITA chica, San Lesmes, 1, 3.º, derecha.

NECESITO chica, de 9 a 6. División Azul, 3, 3.º.

AYUDANTE mostrador. Restaurante Casa Alonso. Primo Rivera. (ROC. 1.204).

SE NECESITA asistenta. Calvario, 29.

SE NECESITA chica para contabilidad, con experiencia y chico para supermercado. Presentarse calle Vitoria 228-B. Tef. 209631. — (ROC. 1.212).

PARA Madrid necesito cocinera y doncella informadas. Sueldo 4.000 poca familia. Sra. Giménez. Velázquez, 53. Madrid.

CHICA necesito, Lain Calvo, 29, 2.º decha.

TEJEDORAS y remalladoras, se precisan. Gilsen. Calzadas, 32. — (ROC. 1.219).

SE PRECISA tractorista en la Cooperativas del Campo San Miguel de Fuentebureba (Burgos) para tratar con el presidente y miembros de la misma. (ROC. 1.224).

SEÑORA para cocina bar, mañanas. Teléfono 208363.

NECESITO chico Autoservicio Vadillo. Plaza Rey San Fernando, 8. Burgos. (ROC 1.218).

GANE dinero, de 10.000 a 20.000 pesetas mensuales cultivando champiñones en sus ratos libres y en su propia casa. Trabajo apto para todos. Exito extraordinario. Compramos producción a alto precio. Escribir a «Cultivos Alba». Calle Enamorados, 23. Barcelona (13).

NECESITAMOS representante introducido tiendas Deporte, Electrodomésticos, para venta aparato mecánico masajes, en Burgos. Escribir CODEVEN San Francisco, 11. Zarauz.

FAMILIAS para finca agrícola, próxima Aranda, necesítanse. Facilitamos vivienda y demás. Existe escuela, iglesia. Escribir con referencias a Apartado 31. Valladolid.

SE NECESITA chica o asistenta. Av. Cid, 2, 1.º centro.

SE NECESITA chica. Trinidad, 8, 4.º, izq. (junto Capitanía).

SE NECESITA chica, buen sueldo. Avd. Reyes Católicos núm. 9, 7.º, A. Telf. 208376.

SE NECESITA chica calle Vieoria, 31, 8.º Razón por la tarde.

SE NECESITA sirvienta. Madrid, 36, 3.º izq.

SE NECESITA costurera para máquina de coser interior, guantes 2.º chalet, 1.ª puerta de piel. Calle Gallego, (frente Venerables).

NECESITO mecánico, bien impuesto en tractores. Presentarse a Valeriano Martín, en Villadiego. Taller mecánico. Villadiego. Tno. 79. (R. O. C. 1.224).

SE NECESITA chica o asistenta sabiendo cocina. San Lesmes, 3, 5.º:

SE NECESITA chica tarde, hora libre. Miranda, 3, 4.º.

NECESITO pastor a zurrón. Tratar: Antonio de la Fuente. Arcos.

SE NECESITA asistenta o chica servicio. Vitoria, 137, 6.º 3.ª.

CHICA para Madrid se necesita. Laín Calvo, 21 2.º.

NECESITO asistenta joven. Informes: Estanco de Santo Domingo de Guzmán.

NECESITO aprendiz, 14 años. Razón: Confitería de Miguel. Diego Porcelo, 4. ROC. 1.225)

SE NECESITA muchacha con informes. Hay asistenta para la cocina. Farmacia Cardenal Segura, 8.

SE NECESITA matrimonio hortelano para caseros, finca cercana a Madrid, preferible sin hijos. Con informes. Dirigirse Sr. Ciancas, Fernando Católico, 21, 1.º. Madrid-15.

Compras y ventas

DURALEX. Platos, vasos duralex. «Ferretería Lain Calvo». Teléfono, 20 33 94.

OCASION: Vendo máquinas usadas de escribir, sumar y calcular procedentes de cambio por nuevas. De la Vega. Madrid, 2. Burgos.

OCASION vendo calderа calefacción, calderín reforzado y pila lavadora mármol. Bolum. Telf. 202395.

SE VENDEN 20 telares «Francisco Gamarra, de 1,20, en perfectas condiciones, cajones y maquinilla; seis automáticos de 1,80. Teléfono 204892.

COMEDEROS y bebederos automáticos, marca «Bic luema» para 5.000 aves, seminuevo y muy económico. Informes: Tef. 93. Melgar de Fernamental.

VENDO sierra de cinta de 90, con motor VCK afiladora, motosierra, tractor y remolque. Hijos de Sinforiano Bartolomé. Adrada de Haza (Burgos).

OCASION: Vendo aspirador y alfombra salón, baratos. Tf. 203221, de 10 a 1.

COMPRA lanas colchón. Llamar teléfono: 204337.

VENDO maquinaria y herramienta, Taller mecánico. Petronila Casado, 51.

SCE ALQUILAN trajes de novia en Valentín Jalón, núm. 10.

VENDO coche niño como nuevo. Santa Clara, 52, 1.º B.

VENDO tomavistas Canon Super 8, 814. A estrenar. Tfno. 202513.

SE VENDE 20 telares «Francisco Samarra», de 1,20, en perfectas condiciones, cajones y maquinilla; seis automáticos de 1,80. Tel. 204892.

Enseñanzas

ACADEMIA CASTILLA. Calculo Comercial. Contabilidad. Oficinas Bancos.— Moneda. 18.

ACADEMIA CASTILLA. Cultura. Taquimecanografía. Ortografía, Correspondencia Idiomas.— Moneda. 18.

OPOSICIONES, 3.000 plazas auxiliares de Ministerios, ambos sexos, preparación e informes: Academia Valdemoro Ripollés.

ALEMANA nativa da clases particulares o en grupos. Tef. 206401.

Fincas

VENTA pisos y lonjas en Vía de Empalme Construcciones Serrano Teléfono. 204385.

CONSTRUCCIONES «BU-BI». Mejor que piso piloto su piso llave en mano. Venta directa. Facilidades de pago diez años. Precios desde pesetas 250.000. Oficinas, Vitoria, 179, 1.º

CONSTRUCCIONES González Alonso. Venta de viviendas, llave en mano. Exentas. Entrega total, 50.000 pesetas, resto diez años, y locales comerciales. Oficina, calle Vitoria, 115.

CONSTRUCCIONES Sánchez vende pisos y lonjas comerciales en diversas zonas. Informes: Santa Clara, 86. Obra.

BONITOS pisos terminados, exteriores, buena distribución, soleados, tranquilos. No pierda esta oportunidad. 5 últimas viviendas. Razón: Parque San Francisco, 3.

MASEGOSA. Empresa Consttructora. Pisos llave en mano, desde 30.000 pesetas entrada. Resto, diez años. Avenida Cid, 80. 2.º. Teléfono. 209333.

SE VENDEN lonjas comerciales de 20, 30 y 40 m.2 en Plaza Lavaderos. Informes allí mismo en Billares Ibáñez.

VENDO casa, planta y piso, patio y gallinero. Madrid, 45, 2.º. Teléfono 208444 (26).

SE VENDE piso exterior en la Avenida del Cid. Para informar calle Amaya, 2, 4.º, centro.

VENDO piso estrenar, junto Terraza, calefacción individual. Teléfono 206905.

VENDO piso nuevo 5 habitaciones, cocina y dos baños. Informes: Llamar al Tel. 201096.

VENDO piso propio oficinas. Informes: llamar al teléfono 201096.

VENDO local entrada Alfareros, para cualquier negocio, barato. Paloma, 11, 1.º.

VENDO ultramarinos, vivienda, con calefacción, patio cercado. Barriada Illera, Plaza 10.

VENDO piso céntrico con 18 camas amuebladas. Tef. 209621.

VENDO piso 4 habitaciones en Valentín Jalón. Teléfono 206692.

VENDO piso exento, magníficas vistas. Calle San Esteban. Informes: 209375.

PISOS exentos, totalmente terminados, cuatro amplias habitaciones. Cocinas extraordinarias, calefacción, parquet, impecable terminación, mucho sol. Pequeña entrada y resto en diez años, en calle Vitoria, 190.

SE VENDE o se alquila piso exterior en San Pedro y San Felices 33, 1.º centro, o pare 2 vecinos, amueblado o estudiantes, con 4 habitaciones, hermoso baño y calefacción individual, facilidades de pago. Tratar en Padre Silverio, 2, 1.º D.

VENDO piso recién estrenado y con facilidades. Carretera Poza, 20 8.º, letra C (Gamonal).

VENDO pisos terminados, con exenciones, facilidades diez años. Paseo de los Pisones, 18 y 20. Informes, en bajos del edificio.

OCASION. Se vende planta baja con cinco huecos, en calle Vitoria. Informes. Teléf. 209798.

PISOS exentos contribución. Habítelos hoy mismo. Desde 325.000 pesetas, 50 por 100 facilidades diez años. Razón, Madrid, 68, 3.º, B.

VENDO piso de lujo. Madrid, 68, salón 32 metros, hermosa terraza cerrada, al exterior. Teléfono 207168.

COMPRO casa con terreno en pueblo provincia Burgos. Escribir Apartado de Correos n.º 129. Burgos.

VENDO piso 5 habitaciones exteriores. Francisco Sarmiento, 5. Informes, portería. Teléfonos: 205737 y 207190.

VENDO piso nuevo a estrenar, exento todo exterior, 6 habitaciones servicios y calefacción. Razón, teléfono 201183.

VENDO pisos estrenar, ascensor y desensor, facilidades pago. Informes Madrid, 70, 7.º A.

VENDO piso céntrico, económico, facilidades. Cuatro habitaciones cocina, baño y despensa. Razón: Calle Salas, núm. 16, habitación 5.º

VENDO piso a estrenar, en particular a particular. Facilidades de pago. Tel. 204043.

VENDO casa-vivienda, facilidades; informes, Jesús María Ordoño, 7, 7.º B.

SE VENDE piso 4 habitaciones. Razón: Calzadas, 20 bis 4.º A.

ATENCION: Por ausentarme vendo piso con o sin muebles, calefacción calor negro, muebles nuevos modernos, decorado, buena distribución y orientación, buen precio. Informes: San Francisco, 157, 5.º C. Burgos.

OCASION: Vendo piso estrenar, soleadísimo, cuatro habitaciones, parquet, baño, calefacción central fuel-oil, exento. Construcción esmerada. Facilidades. Informes: portero de la casa. San Bruno, 5. Al lado carretera Logroño.

VENDO pisos, 3 y 4 habitaciones, cuarto de baño, desde 180.000 pesetas, muy soleados, exentos. Fernán González y subida San Miguel. Informes: obra San Miguel y Concepción, 14, 3.º, derecha. Teléfono 201820.

PISO estrenar, 4 habitaciones. Razón: Santa Clara, 42, 3.º A, de 5 tarde adelante.

ANTES de comprar su piso, visite todos los de Burgos y al final examine la calidad y condiciones que le ofrece Arranz Acinas. Venta directa de pisos con formalidad absoluta. Entrega de llaves inmediata. Oficina Carretera de Logroño, 15, 1.º

¡**VERANEANTES**! Venta o alquiler de apartamentos en Laredo. Precios interesantes. PRIGO. Moneda 13.

¿**QUE** nuestros pisos son los mejores?! Preferimos que esto lo diga usted al visitarlos terminados, en la Avenida de Gamonal, frente Barriada Inmaculada Ponce y Alonso.

VENDO lonja a dos calles y piso céntrico. Petronila Casado, 51.

VENDO piso económico, cinco habitaciones, cocina con despensa, cuarto baño, calor negro, exento. Avenida del Cid, 85, 4.º Teléfono 208068.

¡¡**BANCOS**!! Interesantísimo local, haciendo chaflán, Paseo Fuentecillas. Informes: Prigo. Moneda, 13.

TEJERA vendo en Castrojeriz, compuesta de almacén, vivienda, eras, agua corriente, excelente tierra. Informes: Víctor García Ramos. — Castrojeriz.

VENDO o alquilo piso 5 habitaciones. Vitoria 105. Razón, portería.

SE VENDE piso muy barato, céntrico. Informes: San Lesmes núm. 2, zapatería.

LOCAL comercial 86 m.2 se vende o alquila. Hace esquina. Apta cualquier negocio. Frente nueva iglesia. Barriada Juan XXIII. Teléfonos 206530 y 206955.

VENDO o alquilo piso carretera de Logroño núm. 1, 4.º E, vendido 260.000 y alquilado a convenir. Información en el mismo piso o en la portería.

SE VENDE piso céntrico. Se puede visitar en Almirandерecha. Informes: edrecha. Informes: Sr. Castillo calle Barroeta Aldamar 4. Bilbao.

FIROGA pisos: Alhóndiga, cinco habitaciones. Aparicio Ruiz, lujo 140 metros. Burgense, económico. Carretera Logroño, 230.000. Clunia, servicios centrales 650.000. Doña Berenguela, 310.000. Fernán González, seminuevo 265.000. Glorieta Francisco Sarmiento, reformado. La Plata, nuevos seis y tres habitaciones. Lerma, varios calefacción central. Madrid, primer tramo 725.000. San Agustín, 315.000. San Francisco, cinco habitaciones. Santa Clara, nuevo seis habitaciones. San Nicolás, 300.000. Vitoria, varios cuatro-cinco habitaciones. Zona Gamonal, muchos a elegir tipo, precio y forma de pago. Otros distintas situaciones. Consultenos.

FIROGA locales: Aparicio Ruiz, 70-80 metros con mucho sótano. Zona Alfareros, varios 3.750 pesetas metro. Avila, 600 metros a 2.500. Carretera Poza, 150 y 220 metros. Doña Berenguela, 100 metros dos huecos. Santiago, 150 metros. Capitanía, zona mesones, local 120, sótano 220 metros. Vitoria, 44, 100, 120 y 250 metros. Zona Francisco Grandmontagne, varios 150, 300, 800 y 1.000 metros. Carretera Logroño, varios distintas superficies. Otros muchos.

FIROGA varios: Hostal 25 camas casco urbano. Bar zona Gamonal. Terrenos carretera general. Rústica 130 hectáreas. Pabellón carretera Irún 1.000 metros doblados. Otros asuntos de interés. Consúltenos.

FIROGA. Agencia Propiedad Inmobiliaria. Vitoria, 59. Teléfonos 206746 - 205271.

SE VENDE piso a estrenar en Avd. General Vigón, facilidades pago. Interesados. Tratar: Angel Melgosa. Barriada Inmaculada H, n.º 1, 4.º izq.

Ganados y aperos

CULTIVADORES de caracol. Mejores en Sasamón Talleres Llorente.

VENDO toda clase de aperos para tractor remolques, arados de disco, etc. usados o cambio por nuevos. Castrillo de Murcia. Gabriel Ortega.

REMOLQUES gradas, cultivador, motobomba, vendo o cambio Luremo. Alfareros, 45.

VENDO cerdos 3 meses. Ampudia. Prisión Central.

VENDO 24 lechones, cerdos, edad 70 días. Carretera de Arcos, 22. Luciano Herrero.

SE VENDEN dos machos burreños, media edad. Sandalio Martínez. Renuncio.

CULTIVADORES Duero mejor labor, mejor duración. Repuesto de caracol para cualquier cultivador. Lucas Dueñas. Tef. 18. Tardajos.

POR disolución se vende cosechadora Clayson-135, corte 4,20, tractor Renault con pala, tractor Forson, 2 galeras, aperos de labranza y una finca d 50 fanegas. Tratar con Agrupación Nuestra Señora del Pinar. Masa (Burgos).

SE VENDEN cerditos de dos meses, extraordinarios. Diego Polo, finca de Giménez Cuende.

GANADEROS: La inflación por gases del vientre en las vacas se cura en quince minutos, con nuestro sistema sin medicinas ni hacer daño al animal. Apartado 6.015. Barcelona. Necesitamos agentes.

VENDO rebaño de ovejas. Tratar: Sixto García. Monasterio de la Sierra (Burgos).

LAND-ROVER Santana largo, compro Carmelo Sierra Ortiz. Cisneros, 89-B. Santander. Teléfono 234678.

VENDO lote de vacas de leche, 2.º parto. Pedrosa del Príncipe. Augusto Arenas.

VENDO par de mulas. Tratar: Jesús Sáiz. Arcos.

Huéspedes

ADMITIRIA, pensión completa 4 ó 6 amigos. General Mola, 14, 2.º derecha.

SEÑORITA sola cede habitaciones a señoritas, Alhóndiga, 11, 6.º hón. 23.

ADMITO con derecho a cocina, 3 señoritas, preferible estudiantes de Magisterio. San Julián, 1, 5.º dcha. Telf. Telf. 203151.

SE ADMITE un huésped, pensión completa. Plaza de Vega, núm. 10 5.º.

CEDO cama señorita, sola. Razón: San Lorenzo, 8, 2.º

PENSION completa. Madrid, 70, 6.º E.

HABITACIONES amuebladas, derecho cocina o señoritas dormir. Alonso Cartagena, 3, 2.º 201936.

ADMITIRIA señorita, sólo dormir. Santiago, 33, 7.º A (Trasera Campofrío).

DESEO dos chicos fijos a dormir, 25 Ptas. Puebla, 2, 1.º.

DOY pensión completa y cama 80 Ptas. Puebla 2, 1.º.

CEDO habitación, derecho cocina, señora o matrimonio. Conde Lozano, 13, núm. 1.

ADMITO chico, empleado. Vitoria, 58, 5.º izq.

DOY pensión estudiantes. Sanjurjo. Teléfono 205025.

CEDO a señoritas o matrimonio, zona Polígono Docente, Residencia Sanitaria, hasta 3 camas, dormir o con cocina, confortable, calefacción José Antonio, 10, habitación 7. 203803.

CEDO dos habitaciones dormir, 35 Ptas. la cama. Tef. 204572.

CEDO habitación dormir. Vitoria, 64, 6.º, izq. Tef. 200731.

DOY pensión a estudiantes. Alfonso X el Sabio núm. 6, 2.º izq.

Muebles

TRESILLOS fabricación propia. Exposición y venta. General Mola, 20.

Pérdidas

PERDIDA perra perdiguera, 2 meses, gratificaré entrega. Teléfons 203277 y 205357.

EXTRAVIO macho tordo, avisar Ladislao Ramos. Zael.

PERDIDA pendiente perla, jueves, 10 en plaza Mercado Norte. Avisos: Teléfono 205105.

PERDIDA alfiler forma de hoja. Gratificaré 207678.

PERDIDA pulsera niño Identidad, domingo. Gratificaré Antonio de Cabezón, 4, 2.º dcha.

Televisores

TELEVISORES: Reparaciones en el día todas marcas. Radio Televisión Burgos. Avenida Cid, 10. Edificio Feygón. Teléfono. 208634.

TELEVISORES 19" último modelo extraplano UHF, licencia americana, con voltímetro y mesa, todo 16.000 pesetas. Diez días prueba sin compromiso. Ventas a plazos. Garantía absoluta seis meses. «Comercial Velo-Moto». Calera, 10.

REPARACION televisores todas marcas. Servicio urgente. Antenas. Servicio técnico Marconi. Radio TV Caracas. Calzadas, 18. Teléfono 206528.

TELEVISORES. Frigoríficos - Lavaplatos - Lavadoras automáticas. Todo mil al mes. Radio Televisión Burgos. Avenida Cid, 10. Feygón.

Traspasos

TRASPASO pensión con veinte huéspedes. Informes Teléf. 202934.

TRASPASO taller de carpintería y vendo locales. Fernán González, 46.

TRASPASO pensión Escolar Almirante Bonifaz, 16, 1.º

FIROGA traspasa locales y diversos negocios. Agencia de la propiedad. Vitoria, 59. Teléfonos 206746-205271.

TRASPASO o vendo locales. 202624.

SE TRASPASA droguería por imposibilidad de atenderla. Teléfono 209665.

PISOS Acuchillados barnizados, «Limpiezas Pulidor» Lain Calvo 7. Teléfono. 203699.

SE OFRECE pintor empapelador, especializado. Rapidez y garantía. Pida muestras sin compromiso a domicilio. Juncuas. Teléfono 207606.

FIROGA traspasa locales y diversos negocios. Agencia Propiedad Inmobiliaria. Vitoria, 59. Telf. 206746-205271.

Varios

SEGURO obligatorio de accidentes de trabajo. Mutua patronal Espolón, 20. Burgos.

DETECTIVES
- ALKA.— 202803.
- ALKA.— 202803.
- ALKA.— 202803.

Plaza Alonso Martínez 1, A.

SEÑORA su piso empapelado. Trabajos con garantía, consulte precios. Telf. 219120.

PARA despedida de soltero, bodas, banquetes, reuniones familiares o de empresa. Consulte precios a Restaurante Ortiz. Tef. 209621.

SE LIMPIAN y se reparan cocinas de butano. Avisos: Bar Pozano Calle Madrid.

IMPRESOS comerciales, cartas timbradas, tarjetas de visita, invitaciones, prospectos de propaganda, etc. TALLERES GRAFICOS «Diario de Burgos». Calle Vitoria, 13. Tf. 202852.

FOTOGRABADOS. Confección rápida. TALLERES GRAFICOS «Diario de Burgos». Precios ventajosos. Calle Vitoria, 13. Teléfono 202852.

Offset

y toda clase de trabajos tipográficos, en TALLERES GRAFICOS «Diario de Burgos». Calle Vitoria, 13. Teléfono. 202852.

Nuestros teléfonos: 207148 y 201280

TELEVISION ESPAÑOLA

MARTES

13,45 Carta de ajuste. Aimable y su acordeón.
14,00 Panorama de actualidad. Noticias y reportajes del momento y los comentarios sobre cine, por Alfonso Sánchez.
15,00 Noticias a las tres.
15,30 Rimas populares.
16,00 Doris Day.
16,30 Nivel de vida: "Conviene saber" Guión y presentación: Fernando Gayo.
Realización: Eladio Royan.
17,00 Hablemos de España.
19,15 Carta de ajuste. Recital de guitarra.
19,30 Los picapiedra: "Cartas de amor"
20,00 Tele-Club: "No estamos solos". Un programa en colaboración con la Junta Central de Información y Turismo y Educación Popular.
20,30 La huella del hombre. La historia de la civilización, a través de los grandes hombres.
20,55 Esta noche.
21,00 Novela: "Crimen y castigo".
21,30 Telediario.
22,00 Programa de actualidad.
22,15 Ciclo "Imágenes y melodías" (II) "Las modelos"
24,00 Veinticuatro horas.
0,15 Despedida y cierra.

MIERCOLES

13,45 Carta de ajuste. "España en el piano (segunda suite)". de S. Ruiz de Luna.
14,00 Panorama de actualidad. Reportajes, entrevistas y comentarios sobre toros.
15,30 Manos al volante. Programa dedicado al cada vez más ingente mundo del automovilismo, dentro del cual y cada semana Rafael Escamilla ofrece, a través de su guión y propia presentación, una serie de consejos de tipo general.
16,00 Embrujada: "La abuela ganso"
16,30 Nivel de vida.
17,00 Hablemos de España.
19,15 Carta de ajuste. Tangos inolvidables.
19,30 Tarzán: "Un arma para Jai".
20,30 Telediario. Segundo boletín informativo adelantado una hora por la retransmisión futbolística. El capítulo de la novela "Crimen y castigo" que debía emitirse hoy, es retrasado hasta mañana.
21,00 La Copa europea de fútbol. Desde el estadio del Manzanares, retransmisión en directo del partido de ida de los dieciseisavos de final de la Copa de Europa de Fútbol entre el Atlético de Marid, campeón de la Liga española, y el Austria de Viena, campeón de su país.
23,00 Mannix: "La víctima que no estaba".
22,40 Veinticuatro horas.
0,15 Los miércoles de Pablo VI.
0,25 Despedida y cierre

Emerson
El televisor del futuro
COMERCIAL VELO-MOTO

GUIA DEL RADIOYENTE

RADIO POPULAR

INDICE DE LOS PROGRAMAS

PRIMER PROGRAMA

8,00: Radio diana. 9,00: Angelus. 9,01: Burgos, música y noticias. 10,00: Con la Prensa bajo el brazo. 10,05: Zarzuela-200. 10,15: Mosaico español. 10,30: Cada mañana una orquesta. 10,40: Suerte, vista y... ¡Orbea! 11,00: Te habla una mujer. 11,30: ¡Buen momento! 12,00: Angelus. 12,01: Palabra de Dios, palabra del hombre. 12,05: Sonatina. 12,15: Ronda de la América española. 12,30: Del brazo y por la calle.

SEGUNDO PROGRAMA

13,00: Radio-revista popular. 13,30: Felices los tenga usted I. 14,00: Iglesia postconciliar. 14,15: Radioreportaje. 14,30: Diario hablado de R. N. E. 15,00: La hora del café. 15,15: Tribuna deportiva. 15,30: Felices los tenga usted II.

TERCER PROGRAMA

16,00: Club de amigos. 17,00: Corresponsalía. 17,15: De orilla a orilla. 17,30: Caja de música. 18,00: Canciones y cantares de España. 18,45: Estrictamente instrumental. 19,00: Angelus. 19,01: La palabra del Papa. 19,02: Desde Francia con una canción. 19,15: Grandes orquestas. 19,30: Mirando a América. 19,45: La fiesta del acordeón y la guitarra. 20,00: Nuestro teatro lírico. «Los de Aragón» (Frg.), de José Serrano. 20,15: Pequeño concierto. 20,30: Santo Rosario en familia. 20,50: Partituras ilustres.

CUARTO PROGRAMA

21,00: Canciones del Mundo. 21,30: Voces e instrumentos. 21,45: La palabra del Papa. Retransmisión de Radio Vaticano. 22,00: Diario hablado de Radio Nacional de España. 22,30: La actualidad. Boletín informativo de noche. 22,45: Música de España. 23,00: El rastro de Dios. 23,30: Música y charlas de Alemania. 0,00: Palabras para el silencio. 0,02: Lectura de programas. 0,05: Cierre de la estación.

Una parroquia no es un lujo es una necesidad. Ayudo a la construcción de los Nuevos Templos Parroquiales

M.E.C.D. 2017

Miranda — SIGUEN LOS FESTEJOS

Gran día el sábado con profusión de festejos y atracciones, de los cuales, los más importantes, haremos amplia reseña. Pero antes diremos que el viernes terminó la jornada también felizmente, con una gran verbena en la avenida del Generalísimo, amenizada por el famoso conjunto "Los Sirios" y un extraordinario festival folklórico en la plaza de España, con la actuación del notable grupo "Nobleza Baturra", de Zaragoza, grupos de Coros y Danzas y el grupo de Majorettes de Mont-de-Marsán (Francia), que constituyó un clamoros éxito. También se quemó en La Picota una preciosa colección de fuegos artificiales.

Volviendo al sábado, diremos que el tiempo acompañó plenamente al mayor esplendor de los festejos y que, gracias a ello y pese a ser día laborable en otras poblaciones, fueron miles y miles de forasteros los que nos honraron con su presencia y nuestras calles y plazas se vieron abarrotadas de público. La circulación rodada fue tan intensa, que apenas si se encontraba un lugar donde estacionar un coche. La Comisión de festejos, con muy buen acuerdo, solicitó de la Policía municipal de Burgos una escuadra completa de agentes de circulación, para reforzar la plantilla de la ciudad y con ello, montar un servicio eficaz, ante la enorme afluencia de vehículos y personas.

A las nueve de la mañana, dieron comienzo los festejos del día, con alegres dianas y pasacalles, con las bandas de música local, Militar de San Marcial, dulzaineros, rondallas, grupos folklóricos y la vistosísima formación de las Majoretas francesas, formado por cincuenta bellísimas muchachas, que fueron una auténtica atracción, por su vistosidad y rítmicas evoluciones.

MISA SOLEMNE

A las diez de la mañana, salió de la Casa Consistorial la comitiva, con el Ayuntamiento en corporación, bajo mazas y la "Reina" de las fiestas y damas de honor, ataviadas con el traje regional, precedidos de la banda de música que interpretó el Himno a Miranda durante el redorrido hasta el templo parroquial de Santa María, donde tuvo lugar la solemne misa concelebrada y que se hallaba profusamente engalanado. A la izquierda del altar mayor, fue colocada la imagen de Nuestra Señora de Altamira, Patrona de la ciudad.

Durante la misa, el Orfeón Mirandés interpretó varias composiciones religiosas que dieron mayor realce a la ceremonia.

La homilía corrió a cargo del reverendo párroco-arcipreste de San Nicolás de Bari, que versó sobre la festividad del día, exaltando el nombre de María Madre.

La "Reina" de las fiestas hizo la ofrenda a la Virgen de Altamira, leyendo unos hermosos versos y, a continuación, junto con sus damas de honor, ofrendaron ramos de flores a la Excelsa Patrona de la ciudad.

Terminada la misa, se formó de nuevo la comitiva, que regresó a la Casa Consistorial.

OTROS FESTEJOS

A las once, comenzaron las funciones de marionetas para los niños, que como siempre, disfrutaron con sus ficticios héroes.

A la una les fue servida una comida extraordinaria a los asilados del Hospital de Santiago y a la una y cuarto, en el parque de Calvo Sotelo, la banda militar del Regimiento de San Marcial, interpretó un extraordinario concierto, que fue escuchado por un gran auditorio, que aplaudió con fuerza todas las obras.

A las cuatro y media de la tarde, en los salones del Casino de Miranda, dio comienzo el IV Trofeo "Nuestra Señora de Altamira" de ajedrez, del que daremos cuenta una vez conocidos los resultados.

Por la noche tuvimos dos grandes verbenas, en la avenida del Generalísimo y en la plaza de España y una gran gala en el Salón Imperio en honor de la "Reina" de las fiestas y sus damas de honor, festejos que resultaron altamente animados, terminando la jornada a altas horas de la madrugada.

Nuestras primeras autoridaes provinciales hicieron entrega a la "Reina" de cada carroza de los trofeos ganados, según iban llegando las carrozas a la altura de la tribuna presidencial.

Las seis carrozas concursantes eran dignas de todo elogio, porque desde la primera a la última, eran un derroche de fantasía, buen gusto y extraordinrio arte, que causaron la admiración de los miles de personas que presenciaron el desfile. Un año más nuestros carrocistas demuestran un encomiable afán de superación y la fama que han alcanzado en toda España.

En cuanto al desfile en sí, creemos que debiera estudiarse alguna fórmula por la que se diera más rapidez al mismo, cosa difícil de conseguir, debido a que son muchos elementos los que intervienen y al deseo justificadísimo del público de ver en acción a los grupos folklóricos, lo que hace que cada uno de ellos tenga que actuar dieciocho veces en las dos vueltas, lo que supone otras tantas paradas en el cortejo. Por lo demás, brillantísimo y muy bien organizado. Podemos sentirnos orgullosos, como mirandeses, de tener un espectáculo de auténtica calidad.

ZUMARIAGA, DE BILBAO, GANO LA PRUEBA DE MOTO CROSS

Gran cantidad de público acudió a presenciar esta carrera de Moto Cros, organizada por el Moto Club Mirandés, que tuvo lugar en la mañana del domingo en el circuito de La Picota. La prueba no pudo ser más espectacular, en un recorrido que presentaba serias dificultades. Una lástima que el corredor local Muzquiz, tuviera una avería, porque de lo contrario, él hubiera sido el vencedor de la prueba, después de demostrar unas condiciones extraordinarias y sereno valor ante los obstáculos. Mala suerte tuvo el muchacho. La clasificación final después de correrse las tres mangas de que constaba la prueba, fue ésta:

Primero, Zumariaga, de Bilbao.

Segundo, Muzquiz, de Miranda.

Tercero, Sánchez Bueno, de Vitoria.

Cuarto, Talamillo, de Bilbao.

Quinto, Hernández, de Durango.

Sexto, Herrero, de Bilbao.

LOS FESTEJOS DEL DOMINGO

Otro hermoso día, el mejor de todas las fiestas, tuvimos para cerrar el programa. Sol y temperatura deliciosa, que hizo que volviera a ser actualidad la playa artificial que se llenó de bañistas, sobre todo hasta la hora del almuerzo.

La jornada comenzó con las habituales dianas, para pronto animarse las calles de la ciudad.

A las once de la mañana, en el Casino de Miranda, se jugó la fase final del Trofeo "Nuestra Señora de Altamira" de ajedrez, de cuyo resultado nos ocuparemos mañana. Los "peques" tuvieron sus sesiones de marionetas, mañana y tarde en el parque de Calvo Sotelo.

En dicho parque, la banda música al mediodía, nos ofreció un magnífico concierto, al que asistieron muchísimos aficionados a la música, que aplaudieron con fuerza todas las obras interpretadas.

Por la tarde, con la plaza casi llena, se celebró el festival "Galas de Arte", que alcanzó un clamoroos éxito, por su calidad y comicidad. Fue el comentario del día, dejando un grato recuerdo entre los que asistieron al festejo.

Por la noche y con bastante retraso sobre el horario previsto, la banda y el Orfeón Mirandés, dieron un bonito concierto, al que acudió muchísimo público. A consecuencia del retraso, hubo que prescindir de tres de las obras programadas para la banda de música, que interpretó solamente el pasodoble "Molina y su Bañeres" y la "Balada gallega". Conjuntamente con el Orfeón Mirandés, se interpretaron las obras Coro de enamorados de "La del Soto del Parral", "Don Manolito", Coro de esclavos hebreos de Nabucco y Coro de gitanos de "El Trobador" obras que fueron muy del del agrado del público que aplaudió con fuerza al final del concierto.

A las nueve y media se quemó en el río Ebro, la segunda colección de fuegos artificiales, congregándose en las orillas y en el puente de Carlos III, una enorme masa de público.

Por la noche, se celebró la gran verbena fin de fiestas, en la avenida del Generalísimo Franco, amenizada por la notable orquesta Aranovis.

El día favoreció para este brillante final y fueron muchos miles los forasteros que acudieron a nuestra ciudad, en la que además de los festejos señalados, tuvimos toda clase de fiestas de salón, espectáculos de categoría y una gran animación en la Ronda del Ferrocarril, donde están instaladas las atracciones de feria, que tuvieron un día extraordinario.

Y con esto damos punto final a nuestras fiestas patronales, que tuvieron un mal comienzo y un desenlace feliz.

LA CORRIDA

Por la tarde, con ligero viento y algo más de media entrada, se celebró la corrida de fiestas de que ya dio cuenta el domingo este periódico. Presidió el comisario de Policía señor don Fausto López del Olmo y en lugar preferente presenciaron el espectáculo la "Reina" y damas de honor, ataviadas con trajes alegóricos a la Fiesta Nacional.

El festejo resultó algo deslucido, debido al poco acierto de los diestros a la hora de matar.

LA CARROZA TITULADA "FANTASIAS DE WALT DISNEY", GANADORA DEL XVI CONCURSO

Impresionante masa de público se congregó el sábado para presenciar el magno desfile de carrozas. Todas las calles del circuito, los balcones, tribunas, sillas y cuantos sitios eran aptos para poder ver el fantástico espectáculo. Difícil es calcular los miles de personas que había.

En la tribuna de autoridades se hallaban el gobernador civil de la provincia, don Federico Trillo-Figueroa y Vázquez; el alcalde de Burgos, don Fernando Dancausa de Miguel y el alcalde de la ciudad, don Isaac Rubio Blanco.

El Jurado calificador estaba compuesto por los señores D. Guillermo de Lorenzo, ingeniero; don Javier Fernández, aparejador, y don José Antonio García, proyectista-delineante, todos ellos de Vitoria.

Abrió el desfile la Guardia Civil de Tráfico y a continuación hizo su aparición la vistosa formación de Majorettas de Mont-de-Marsan, que hicieron una bonita exhibición.

Seguía la carroza titulada "Maravillas talofitas", a la que precedía un grupo infantil de danzas de Vitoria, que fue muy aplaudido en sus intervenciones.

Continuó el desfile con la carroza "Reina entre las aves", seguida del grupo de danzas de Logroño, que también recibió grandes aplausos.

Seguía la carrorza "Fantasías de Walt Disney", escoltada por la banda militar de San Marcial, interpretando un bonito pasodoble.

Hizo su aparición la carroza "Una noche en Venecia", seguida de un grupo de danzas de Vitoria, que interpretó una clásica danza vasca, siendo muy aplaudidos.

A continuación, la carroza "Estampa asturiana" detrás de la que actuó el grupo "Nobleza Baturra", de Zaragoza, que interpretó unas jotas cantadas y bailadas, que causaron el entusiasmo del público.

Detrás marchaba la carroza "Estampas musicales" seguida de los gaiteros de Villabona y de los gigantes y cabezuos.

Cerraban el desfile la carroza del Excmo. Ayuntamiento con la "Reina" de las fiestas y damas de honor y la banda de música de la ciudad, que cosechó los mejores aplausos.

A continuación se inició la segunda vuelta del desfile, en el mismo orden anterior, dándose a conocer los premios otorgados por el Jurado, que fueron los siguientes:

Primer premio, a la carroza titulada "Fantasías de Walt Disney".

Segundo premio, a la carroza titulada "Estampa Asturiana".

Tercer premio, a la carroza titulada "Reina entre las aves".

Cuarto premio, a la carroza titulada "Una noche en Venecia".

Quinto premio, a la carroza titulada "Ensueño musical".

Sexto premio, a la carroza titulada "Maravillas tolofitas".

PISO A ESTRENAR

4 habitaciones
Todo exterior
Soleadísimo

Precio 280.000 Ptas.

Entrada 30.000; resto 10 años.

Avda. del Cid, 80, 2.°

Aranda — GRAN BRILLANTEZ DE NUESTRAS FIESTAS

Los festejos del pasado sábado que, en lo referente a la tarde de dicho día se concretaron a los religiosos que tuvieron lugar en la ermita de Nuestra Señora la Virgen de las Viñas, resultaron magníficos al igual que en años anteriores, acudiendo muchos fieles al santuario para rezar el santo rosario y cantar la Salve popular.

LA VERBENA DEL SABADO

El lugar elegido para celebrar esta verbena fue en la plazuela de San Antonio o avenida de los Caídos, en las inmedlaciones del lugar donde este año se ha situado el real de la feria, que resultó insuficiente para el público que acudió a esta primera verbena, hasta el extremo de que las parejas no podían materialmente dar un paso.

Aranda ya no tiene los habitantes que antes y los lugares que se elegían para la celebración de este tipo de espectáculos, ya quedan pequeños. Con esto está dicho todo. Gran animación la que vive Aranda en sus fiestas patronales a las que por el momento acompaña un tiempo espléndido.

LOS PRIMEROS ACTOS DEL DOMINGO

El día amaneció nublado y pronto se extendió sobre esta comarca ribereña, una espesa y baja niebla hasta el extremo de que los coches, entre ocho y nueve de la mañana tuvieron que circular con los faros encendidos, pero a partir de las nueve de la mañana empezó a levantar la niebla, ofreciéndose un día de sol magnífico y despejado de nubes.

Los cañonazos a las ocho de la mañana despertaron al vecindario que estaba acostado, y decimos esto porque muchas cuadrillas estuvieron cantando durante toda la noche anterior.

Las dianas por la banda de música del Regimiento de San Quintín de Valladolid empezaron un poco más tarde de la hora anunciada.

LOS ACTOS RELIGIOSOS EN LA ERMITA DE NUESTRA SEÑORA DE LAS VIÑAS

A las ocho y media de la mañana tuvo lugar una misa rezada en el santuario en el que se observó poco público, sin duda por el mal día que amaneció, pero en cambio la misa concelebrada que se celebró presidida por el ilustre Sr. D. Vicente Proaño Gil, vicario general de la diócesis a la que asistió el Ilustre Ayuntamiento en Cuerpo de Corporación y bajo mazas, la "Reina" de las fiestas y su corte de honor, Comisión de festejos y autoridades y representaciones, resultó, al igual que otros años, tan concurrida que resultaba insuficiente la ermita para acoger a tanto público.

La procesión que presidía con la camarera mayor, directivos de la cofradía, Ilustre Ayuntamiento con el nuevo alcalde, "Reina" de las fiestas con sus damas de honor y autoridades, resultó magnífica, aclamando los arandinos que en espesas filas formaban en el recorrido a la Reina y Patrona de la que tantos beneficios han recibido y siguen recibiendo, constituyendo una demostración más de su fe.

PROGRAMA PARA HOY

Por la mañana, dianas y pasacalles por la banda de música del Regimiento de San Quintín y dulzaineros. A las once, desfile de las comparsas de gigantes y cabezudos.

A las once y media, comienzo de los actos del tercer "día del turista", que comprenderá recorrido y visita de los monumentos y lugares típicos de la población, asistencia a actos oficiales, etc., en compañía de la "Reina" de las fiestas y sus damas de honor ataviadas con trajes regionales, obsequio a los turistas con recuerdos y productos característicos, terminando con un baile en el Casino Artístico, dentro del cual tendrá lugar la elección de "Miss Turismo 1970".

A partir de la una y en la plaza del Caudillo, segundo concierto a cargo de la misma banda de música En el intermedio, lanzamiento de globos grotescos y sorpresas japonesas.

Por la tarde, a las cinco, corrida del bello arte del rejoneo, en la que se lidiarán seis toros de la ganadería de don Mariano García de Lora, de Madrid, que serán toreados a caballo y rejoneados por los caballistas y rejoneadores don Manuel Vidrié, de Madrid; don Manuel Jorge, de Portugal, don Joaquín Moreno Silva, de Toledo, y don Florencio Arandilla, de Aranda de Duero. En los cuatro primeros toros, los caballeros rejoneadores actuarán individualmente y en los dos últimos actuarán por parejas al alimón, una formada por don Manuel Vidrié y don Florencio Arandilla y otra por don Manuel Jorge y don Joaquín Moreno Silva.

A las diez de la noche, en el lugar de costumbre, segunda colección de fuegos artificiales y a continuación en la plaza del Caudillo, baile público.

¡¡ATENCION!!

GARAJES, ESTACIONES DE SERVICIO, TALLERES DE REPARACIONES DE VEHICULOS. ETC., ETC.

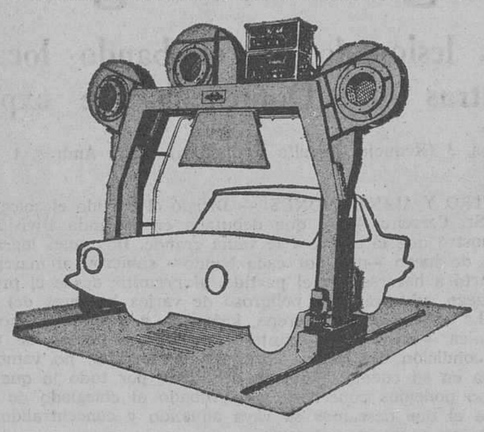

RENDIMIENTO
6 a 8 VEHICULOS HORA

Puentes de lavado y secado automáticos, elevadores, equipos de engrase, bares, servicio aceite, cargadores de baterías, autotest, gatos carretillas, compresores, etc., etc. Todo ello expuesto en la próxima Feria de Muestras de Valladolid de los días 12 al 27 de Septiembre de 1970.
Pida la información que precise a:

LA HERRAMIENTA INDUSTRIAL, S. L.

En Valladolid. — Apartado 90.
En León. — Apartado 194.
En Salamanca. — Apartado 208.

ESTUDIO LEONARDO DE VINCI

ESCUELA INTERNACIONAL DE DECORADORES DEL I. A. D. E.

Oficialmente reconocido por el Ministerio de Educación y Ciencia

★ PREPARACION DE DIBUJO PARA INGRESO EN ESCUELAS DE ARQUITECTURA Y BELLAS ARTES

★ DIBUJO DE ESTATUA
★ OLEO
★ ACUARELA

Información: De 10 a 1 y de 4 a 7
Plaza de Moyúa, 1, 2.° Tel. 214501. — BILBAO-9

LONJAS EN VENTA O ALQUILER

Final San Pedro y San Felices. Excelente acceso desde 120 metros cuadrados a 800 metros cuadrados. 5,50 de altura.

OTRA 300 metros cuadrados y sótano diáfano. 8 metros de altura. calle Avila (Alfareros).

EXENTAS. — Propias frigorífico, depósito, talleres.

Informes: Inmobiliaria Galindo, Melchor Prieto, 16-1.° y obras. Burgos.

IMPORTANTE EMPRESA INTERNACIONAL

precisa persona para Departamento Comercial con experiencia en ventas, y conocimientos de contabilidad a nivel de Profesor o Perito Mercantil.

- Interesantes condiciones.
- Formación a cargo de la Empresa.
- Actividad a desarrollar con jefes o directores de empresa.

Interesante trabajo de porvenir relacionado con la Informática.

Dirigirse por escrito, enviando "curriculum vitae": señor Martín Navarro, N. C. R. Calle Lealtad, 14. — SANTANDER.

SEÑORITAS AUXILIARES DE OFICINA

PRECISA IMPORTANTE EMPRESA

Interesadas dirigirse de puño y letra indicando historial al núm. 797. PUBLICIDAD ALAS, Almirante Bonifaz, 3, 3.° — (ROC. Núm. 1.220).

MODERNA PANADERIA

Acreditadísima, amplios locales, 4 despachos estratégicos, 2 hornos modernos, dependencia precisa mínimos gastos, magníficos ingresos, renta no elevada, se traspasa en buen precio y condiciones por cambio Sociedad.

AGENCIA CONDE, Plaza Alonso Martínez, 7-A, 3.° BURGOS

la abonadora pendular

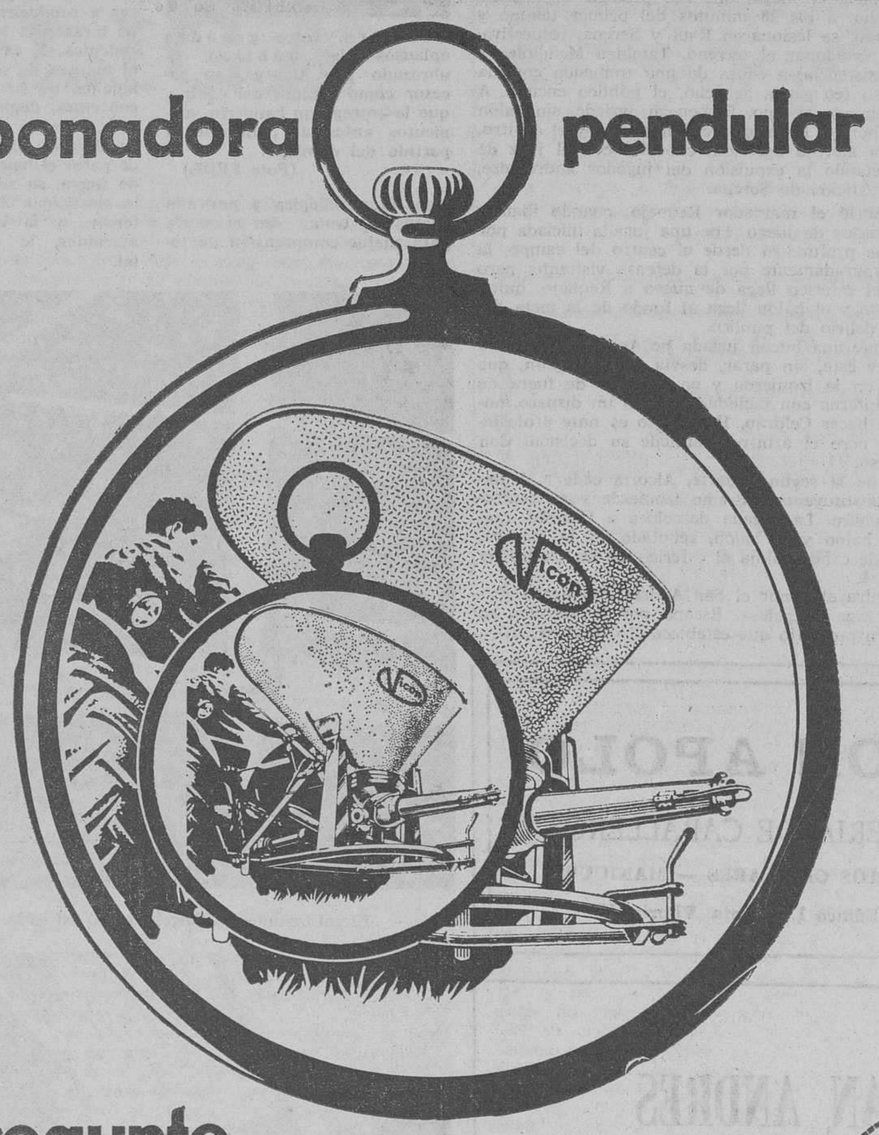

pregunte...
pregunte vd. a su vecino

Recorte y envíe este cupón hoy mismo, y recibirá información completa
Nombre .....
Dirección .....
Población .....
Provincia .....

Vicon — COMERCIAL VICON, Ricardo Cortés, 12, PALENCIA

suministros — AVDA. DEL CID, 85 — BURGOS

sáinz — AVDA. A. RILOVA, 2 — MEDINA DE POMAR

M.E.C.D. 2017

DEPORTES 12

ENTRA EN JUEGO LA PRIMERA DIVISION

RESULTADOS Y CLASIFICACIONES

PRIMERA DIVISION

Las Palmas, 1; At. de Madrid, 1.
Zaragoza, 0; Málaga, 0.
Sabadell, 0; Real Sociedad, 0.
Español, 0; Sevilla, 1.
Real Madrid, 2; Valencia, 0.
At. de Bilbao, 1; Barcelona, 1.
Elche, 1; Granada, 1.
Celta, 2; Gijón, 0.

	J.	G.	E.	P.	F.	C.	Ptos.
Real Madrid	1	1	0	0	2	0	2
Celta	1	1	0	0	2	0	2
Sevilla	1	1	0	0	1	0	2+2
At. de Madrid	1	0	1	0	1	1	1+1
At. de Bilbao	1	0	1	0	1	1	1—1
Barcelona	1	0	1	0	1	1	1+1
Real Sociedad	1	0	1	0	0	0	1+1
Zaragoza	1	0	1	0	0	0	1—1
Las Palmas	1	0	1	0	1	1	1—1
Elche	1	0	1	0	1	1	1—1
Granada	1	0	1	0	1	1	1+1
Sabadell	1	0	1	0	0	0	1—1
Málaga	1	0	1	0	0	0	1+1
Español	1	0	0	1	0	1	0—2
Valencia	1	0	0	1	0	2	0
Gijón	1	0	0	1	0	2	0

SEGUNDA DIVISION

Pontevedra, 2; Logroñés, 1.
Córdoba, 3; Onteniente, 1.
Santander, 0; Langreo, 1.
Ferrol, 0; Castellón, 1.
Rayo Vallecano, 1; Hércules, 0.
Mallorca, 5; Moscardó, 1.
Villarreal, 1; Coruña, 1.
Oviedo, 1, Cádiz, 2.
BURGOS 3; San Andrés, 1.
Betis, 2; Calvo Sotelo, 1.

	J.	G.	E.	P.	F.	C.	Ptos.
Rayo Vallecano	2	2	0	0	4	0	4+2
Langreo	2	2	0	0	2	0	4+2
BURGOS	2	2	0	0	4	1	4+2
Castellón	2	2	0	0	3	1	4+2
Coruña	2	1	1	0	3	2	3+1
Villarreal	2	1	1	0	3	2	3+1
Pontevedra	2	1	1	0	4	3	3+1
Betis	2	1	1	0	4	3	3+1
Mallorca	2	1	0	1	6	3	2
Hércules	2	1	0	1	2	1	2
Córdoba	2	1	0	1	3	2	2
San Andrés	2	1	0	1	3	3	2
Cádiz	2	1	0	1	3	3	2
Logroñés	2	0	1	1	3	4	1—1
Onteniente	2	0	1	1	3	5	1—1
Calvo Sotelo	2	0	0	2	1	3	0—2
Santander	2	0	0	2	1	3	0—2
Oviedo	2	0	0	2	1	4	0—2
Moscardó	2	0	0	2	1	8	0—2
Ferrol	2	0	0	2	0	3	0—2

TERCERA DIVISION

Grupo segundo

Osasuna, 1; Tenerife, 2.
Tudelano, 2; Talavera, 2.
Huesca, 1; C. Sotelo Andorra, 0.
Michelin, 2; Valladolid, 4.
At. Madrileño, 3; Getafe, 1.
Carabanchel, 1; Plus Ultra, 0.
Palencia, 2; Eibar, 1.
Real Unión de Irún, 1; MIRANDES, 0.
San Sebastián, 3; Chantrea, 0.

	J.	G.	E.	P.	F.	C.	Ptos.
San Sebastián	2	2	0	0	4	0	4
Palencia	2	2	0	0	3	1	4+2
Salamanca	2	2	0	0	8	3	4+2
Valladolid	2	2	0	0	5	2	4+2
Atlético Madrileño	2	1	1	0	5	3	3+1
Getafe	2	1	0	1	4	3	2
Eibar	2	1	0	1	3	2	2
Calvo Sotelo	2	1	0	1	1	1	2
Talavera	2	0	2	0	2	2	2
Real Unión	2	1	0	1	2	2	2
Huesca	2	1	0	1	1	1	2
Tenerife	2	1	0	1	3	3	2+2
Chantrea	2	1	0	1	2	4	2
Carabanchel	2	1	0	1	1	2	2
Plus Ultra	2	0	1	1	2	3	1—1
Tudelano	2	0	1	1	2	3	1—1
Osasuna	2	0	1	1	1	2	1—1
MIRANDES	2	0	0	2	2	4	0—2
Ejea	2	0	0	2	1	6	0—2
Michelin	2	0	0	2	2	7	0—2

Clara victoria del Burgos (3-1) sobre un San Andrés peligroso y muy duro

Una primera parte de buen fútbol y una segunda desbarajustada

Dos goles conseguidos en fuera de juego, subieron al marcador

Raúl lesionado en el bando local y Serena, en el visitante mientras que Domenech fue expulsado por agresión a Chomín

Burgos, 3 (Requejo, Angelín y Chomín) - San Andrés, 1 (Botello).

ARBITRO Y ALINEACIONES. — Dirigió el partido el colegiado galaico Sr. Carreira Abad, que debutaba en Segunda División y que demostró que la empresa le venía grande. Dos goles logrados en fuera de juego —uno por cada bando— subieron al marcador y no acertó a hacerse con el partido, al permitir desde el principio el juego subterráneo y peligroso de varios hombres del San Andrés. La conclusión fue Serena, lesionado y retirado y Chomín y Mendiolea —hombres en punta— «molidos a golpes» de toda clase y condición. La lesión de Raul, por fortuita, no vamos a cargársela en su cuenta; pero, en definitiva, por todo lo que antecede, no podemos concederle el aprobado al colegiado de turno, sobre el que deseamos se vaya afinando y concentrando rápidamente en su nueva categoría.

A sus órdenes los equipos formaron así:

SAN ANDRES. — Celdrán; Mur, Bergara, Martín, Moya; Carbonell, Sabaté; Serena, Diéguez, Feliu y Villapún. En el descanso, Botello sustituyó a Diéguez y a los cinco minutos de la segunda parte, Serena, lesionado, salió del campo para dejar paso a Domenech, aunque éste se alineó de defensa y se adelantó a Martín.

BURGOS. — Bilbao; Astorga, Raul, Ederra, Aramubuzabala; Alcorta, Nebot; Arraiz, Chomín, Requejo y Angelín. A los 28 minutos de la primera parte, Raul resulta lesionado en el codo al caer en mala postura y es sustituído por Mendiolea.

AMBIENTE E INCIDENCIAS. — Gran entrada, favorecida por la buena campaña que el Burgos viene desarrollando y la excelente temperatura. Hay lleno, al menos aparente. Saltan al campo los «recoge-pelotas» con nuevos uniformes y saludan al público.

A continuación lo hacen los equipos y seguidamente Rafael Zamora, que recibe una de las más clamorosas y sostenidas ovaciones que se han conocido en «El Plantío». Recibe un banderín conmemorativo entregado por el capitán burgalesista Astorga y después de fundirse en un abrazo con los directivos, saluda al público, desde el centro del campo, mientras que las ovaciones en honor de Zamora se renuevan en forma unánime.

Seguidamente se inicia el juego, que fue pródigo en incidentes. Como hemos dicho, a los 28 minutos del primer tiempo y a los cinco del segundo, se lesionaron Raul y Serena, respectivamente, teniendo que abandonar el terreno. También Mendiolea y Chomín necesitaron asistencia, a causa de una tremenda entrada de Sabaté, que con su feo gesto, se echó, el público encima. A los 22 minutos del segundo tiempo, Domenech agriede, sin balón y por la espalda, a Chomín. La bronca es imponente y el árbitro, que no había visto la alevosa agresión, consulta con el juez de línea y termina decretando la expulsión del jugador andresense, que había salido en sustición de Serena.

LOS GOLES. — Abrió el marcador Requejo, cuando iban a cumplirse los seis minutos de juego. Fue una jugada iniciada por el propio jugador, que profundizó desde el centro del campo, la pelota es despejada apuradamente por la defensa visitante; pero rebota en Alcorta y el esférico llega de nuevo a Requejo, quien al aire, empalma fuerte y el balón llega al fondo de la meta del San Andrés, entre el delirio del público.

A los 32 minutos hay una buena jugada de Arraiz, quien cede a Chomín, al centro y éste, sin parar, desvía hacia Angelín, que se encuentra situado en la izquierda y en posición de fuera de juego, por lo que se interna con facilidad y cruza un disparo, ante el que nada puede hacer Celdrán. Este tanto es muy protestado por los visitantes pero el árbitro mantiene su decisión. Con 2-0 se llega al descanso.

A los 14 minutos de la segunda parte, Alcorta cede a Aramburuzabala, que se constituye en extremo izquierda y su centro-chut, pega en la escuadra. La jugada descoloca a Celdrán, que se lanzó a atajar el balón y el balón, rebotado en la madera, llega a Chomín, que de cabeza aloja el esférico en las mallas de la indefensa portería.

En el minuto 21 salva el honor el San Andrés, en jugada precedida, detrás de la zaga burgalesa. Escapa por la derecha, se interna y cruza un tiro por bajo que establece el definitivo 3-1.

Puestos a sintetizar el partido, cabría decir, en lo que al Burgos respecta, que sin jugar bien, ganó bien. La afirmación tiene algo de paradógica y por ello vamos a tratar de razonarla para mejor comprensión de todos.

Zamora, entre grandes aplausos del público es abrazado por Astorga, su sucesor como capitán del equipo, que le entregó un banderín, momentos antes de comenzar el partido del domingo. (Foto FEDE)

La legitimidad del triunfo burbalés creo que nadie puede discutirla. Consiguió tres goles y aunque el segundo pudo dejar margen a la discusión, quedó compensado con el que después obtendría el San Andrés. Hay que admitir asimismo que tampoco le faltó fortuna en el disparo le bolea, cobrado por Requejo en las primeras de cambio, que sirvió para dar rumbo favorable a un partido que, como luego se vería, tenía mucho que jugar y había de exigir una dura entrega. Pero todo esto son circunstancias del juego que hay que aceptar como absolutamente normales. Unas veces dejan ver la cara y otras asoman la cruz; en esta ocasión, asomó la cara a favor del Burgos y esa es la razón de que sin cuajar un partido pleno de dominio y autoridad, se ganase clara y rotundamente a un contrincante, en posesión de buen juego y una dosis enorme de dureza.

El gol de Requejo, rápidamente llegado y complementado con el conseguido por el hábil Angelín, pudieran haber servido para desanimar y abatir plenamente a otro equipo. Esos impactos no hicieron más que exasperar al San Andrés, llevando a alguno de sus jugadores a producirse con una serie de tarascadas totalmente improcedentes. Y es lástima, porque al margen de esas violencias de algunos de sus hombres de la cobertura, demostró el San Andrés, que es un gran equipo de Segunda División. Su forma de pasar el balón, siempre a ras de tierra, su sentido del apoyo, la elasticidad de su bloque defensivo y la habilidad de los atacantes, le acreditan como tal.

Los conjuntos del San Andrés y el Burgos, momentos antes de iniciarse el partido, posan para los fotógrafos. — (Foto FEDE)

Formó con la clásica composición del 4-2-4, aunque a la hora práctica de seguir las evoluciones del juego, todo se constituía en un bloque que basculaba hacia atrás en la defensa y que se distentía perfectamente hacia adelante en el ataque. Era un fútbol de patrón moderno, apoyado por hombres fuertes en la zaga y con recursos y buena técnica en la delantera. Diéguez, Villapún y Serena tejieron una serie de avances peligrosos, ante los que el Burgos se desconecertó un tanto y, sobre todo, una espléndida «pared» hecha por Feliu y Villapun, en las postrimerías de la primera parte, no terminó en gol casi providencialmente. No obstante, el marcador permaneció inalterable y con un claro 2-0 que, en cierto modo, no reflejaba con exactitud la marcha del partido.

Decimos esto, porque la iniciativa en el centro del campo, el mayor orden, la mejor precisión en la jugada, estuvieron a cargo del San Andrés, hasta que este equipo —quizá exasperado de ver sus acciones frustradas ante la defensa burgalesista— incurrió en el gravísimo error de desenterrar el «hacha de guerra», incurriendo Sabaté en unas acciones punibles, que si el árbitro dejó impunes, provocaron la animadversión y repulsa del público, ecuánime y silencioso hasta el momento.

Ese tono áspero que empezó a manifestarse al cabo del primer tiempo, presidió ya casi toda la segunda parte. Con ello padeció el juego, que fue ordenado y bonito en el primer tiempo, para hacerse decididamente bronco y deslabazado en la continuación. Culminó todo con la extemporánea y antideportiva agresión de Domenech a Chomín, propinándole una patada por detrás, cuando el balón y el árbitro estaban alejados del lugar. Sin embargo, al abucheo del público y la presencia de un juez de línea, hicieron que el «desaguisado» no quedara nuevamente impune y Domenech, muy justamente fue expulsado.

Ya para entonces el partido había sido virtualmente sentenciado con un nuevo gol de Chomín, que materializó una buena y rápida jugada de Aramburuzabala y con el tanto —en descarado fuera de juego— del San Andrés, a cargo de Botella. El San Andrés, con diez jugadores, persistió en sus ataques; pero no encontró vías de penetración ante un Burgos, que acusaba ostensiblemente su plena entrega y la dureza de la lucha; pero que sabía batirse bien en defensa de la sustanciosa ventaja que el marcador señalaba a su favor.

En definitiva, el partido tuvo dos partes bien definidas. Una primera de orden, buen fútbol y cierta fortuna burgalesa, para desembocar en otra de aspecto

(Pasa a la página siguiente)

El gol logrado por Angelín entró así en la puerta del San Andrés. — (Foto FEDE)

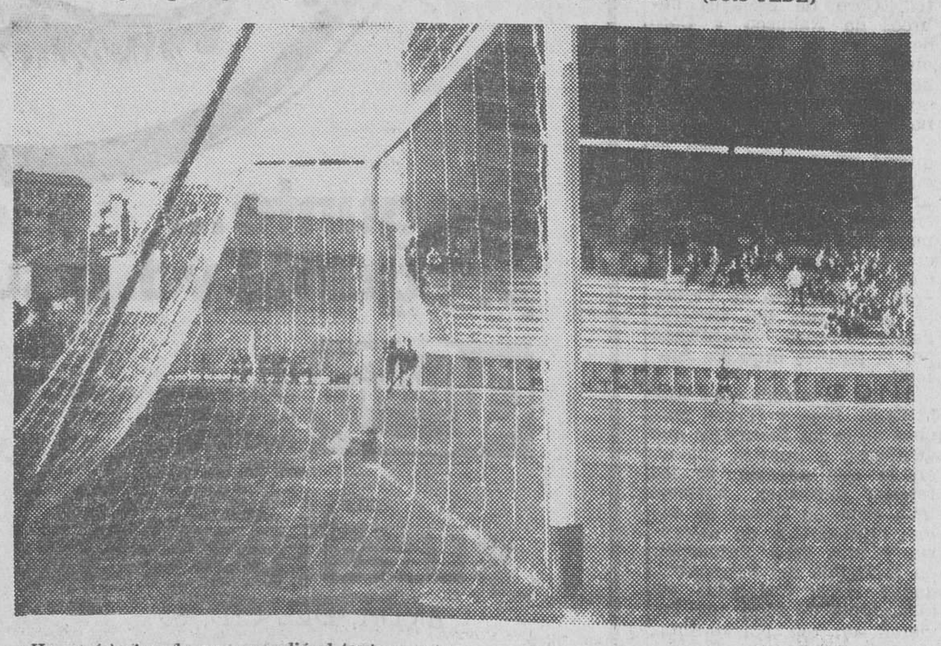

He aquí la jugada que precedió al tanto conseguido por Chomín. El balón, repelido por el poste, a tiro de Aramburuzabala, sería rematado por el ariete local logrando el segundo gol de la tarde para el Burgos. — (Foto FEDE)

SALON APOLO
PELUQUERIA DE CABALLEROS
TRATAMIENTOS CAPILARES — MANICURA
Edificio Edinco 1.ª planta Vitoria, 17

OPINAN LOS ENTRENADORES

EIZAGUIRRE ELOGIA EL JUEGO DEL SAN ANDRES PERO LAMENTA LAS BRUSQUEDADES PRODUCIDAS

Del Burgos le satisfizo la entrega total a la lucha

Sobotka no se muestra contento del partido y estima que el equipo local tuvo suerte en los contraataques

Al término del partido Burgos-San Andrés, nos dirigimos a los vestuarios —con sala de Prensa ampliada— embargados por un doble sentimiento: satisfacción por el legítimo triunfo local y contrariados por el tono áspero que los visitantes imprimieron a la contienda.

Bajo esa impresión acudimos a las casetas, donde en torno de Eizaguirre se montó rápidamente la habitual «rueda de Prensa», que pone epílogo a los partidos de fútbol. El diálogo se abre con la siguiente pregunta:

—¿Dónde ha radicado el quid del triunfo?

—En la entrega total de nuestros jugadores. Algunos han aparecido un poco bajos. Alcorta, por ejemplo, había pasado un resfriado fuerte y lo ha acusado hoy. Cuando estaba a punto de sustituirlo, ha venido el golpe propinado a Chomín y ésto ha variado mis planes, para ver cómo reaccionaba uno y otro en lo que aún restaba de partido.

Eizaguirre, sin que medien otras preguntas, va exponiendo su impresión y resumen genérico sobre el encuentro. Y a lo anterior, añade lo siguiente:

—El equipo se ha batido bien, ante un rival fuerte, lo mismo adelante que atrás. El San Andrés es un adversario temible. Se ha encontrado con dos goles nuestros que le han quitado ilusión; pero es un buen conjunto, ya que con las incorporaciones hechas a su delantera, se ha visto que es cuadro de mucho respeto. Sólo hay que lamentar el juego excesivamente

(Pasa a la página siguiente)

M.E.C.D. 2017

DEPORTES 12

LOS PARTIDOS DE PRIMERA DIVISION

Pletórica en sorpresas resultó la jornada inaugural de la Liga en Primera División. A los empates de los partidos jugados el sábado hay que unir los registrados el domingo y la derrota del Español, a domicilio.

Veamos, en líneas generales, cómo fueron los partidos dominicales:

En Vigo, el Celta tuvo poco enemigo en el debutante Real Gijón, recién ascendido a la División de Honor. A los 25 minutos, en jugada de Rodilla, Juan remata el primer tanto. Después del descanso, a los veinte minutos, Lezcano pasa a Juan, que, de cabeza consigue el definitivo dos-cero. A los 30 minutos de juego, fueron expulsados, por agresión mutua Lavandera, del Gijón e Hidalgo, del Celta.

Empate en la Romareda. Férrea defensa malacitana frente a la ofensiva zaragocista, que no pudo con la zaga forastera. Por otra parte, el Málaga, que jugó al contra-ataque, creó numerosas situaciones de peligro, luciéndose el guardameta local, Izcoa, gracias al cual el encuentro terminó en tablas.

Otra igualada en Elche, pero aquí a un tanto. Se adelantó el Elche, a los tres minutos, por mediación de Lara, pero a los siete minutos de la segunda parte Barrios, de cabeza, logró la igualada. Es digno de señalar que, al minuto de iniciarse la segunda mitad, Vavá fue derribado en el área, señalándose al Granada el consiguiente penalty, que, lanzado por Ibarra, fue detenido por Nito.

Y otro empate en Sabadell, donde el encuentro concluyó con igualada a cero, es decir, sin que funcionara el marcador. Presionó insistentemente el equipo lanero, pero enfrente se encontró con un cuarteto defensivo muy sólido y eficaz, actuando, además, Esnaola con gran seguridad. La Real jugó su clásico juego defensivo y la delantera, como la local, mostróse totalmente inoperante.

Finalmente, el Sevilla arrancó los dos puntos en su primer partido jugado en Barcelona, frente al Español. Puso mucho empeño en el partido el equipo catalán, pero con las mismas armas jugó el Sevilla, que, además, supo batirse magníficamente en la defensa. Faltando ocho minutos para concluir el encuentro, en pleno dominio, centró Santos a media altura y Acosta, lanzándose al suelo, consiguió de cabeza el único gol de la tarde.

PARTIDOS PARA EL DOMINGO

PRIMERA DIVISION

Málaga-R. C. Celta.
Granada-Español.
Atlético de Madrid-Atlético de Bilbao
Valencia-U. D. Las Palmas.
Barcelona-Real Zaragoza.
Real Gijón-Sabadell.
Sevilla-Real Madrid.
Real Sociedad-Elche.

SEGUNDA DIVISION

Pontevedra-Córdoba.
Onteniente-Santander.
U. D. Langreo-Ferrol.
Castellón-Rayo Vallecano.
Hércules-Mallorca.
Moscardó-Villarreal.
Deportico Coruña-Real Oviedo.
Cádiz-BURGOS.
San Andrés-Betis.
Logroñés-Calvo Sotelo.

TERCERA DIVISION

Grupo segundo

Osasuna-Tudelano.
Talavera-Huesca.
Calvo Sotelo-Michelin.
Valladolid-Atlético Madrileño.
Getafe-Carabanchel.
Plus Ultra-Palencia.
Eibar-Salamanca.
Ejea-Real Unión.
MIRANDES-San Sebastián.
Tenerife-Chantrea.

PRIMERA REGIONAL PREFERENTE

(Grupo XIII)

I. N. C. - Cacabelos.
Benavente-Europa.
Guardo-Júpiter.
Hullera-Bembibre.
Béjar-Zamora.
Venta de Baños-Fabero.
Castilla - DEPORTIVO SAN JUAN.
DEPORTIVO JUVENTUD - Salmantino.

Habrá amnistía general en el deporte, según «Pueblo»

La misma afectará a Guruceta

Madrid (Logos). — Habrá amnistía general con motivo del nombramiento del nuevo delegado nacional de Educación Física, según noticias oficiosas recogidas y publicadas por el vespertino "Pueblo".

Según estas noticias, el árbitro señor Guruceta va a ser comprendido en la citada amnistía. Desde San Sebastián el árbitro guipuzcoano ha dicho por teléfono contestando a la pregunta que le hace el mismo periódico: Es la mayor alegría de mi vida. Incluso más que el día que me dijeron que subía a Primera División. Todavía no acabo de creérmelo". Tras añadir que él no había recibido aceptación oficial de su dimisión, dice que pese a todo no sabe si volverá a los campos de fútbol. "Primero tengo que consultar con todos mis compañeros", añade refiriéndose a sus colegas del Colegio guipuzcoano que dimitieron en bloque para solidarizarse con él.

NUESTROS TELEFONOS:

REDACCION: 20 12 80
ADMINISTRACION: 20 71 48

Homenaje del Burgos C. de F. a Zamora

He aquí dos placas del homenaje que el Burgos C. de F. ofreció al ejemplar jugador, Zamora, con motivo de haberse retirado éste del fútbol activo. — En la primera, el presidente, Sr. Preciado, le felicita efusivamente. En la segunda, el vicepresidente, señor Estévanez, haciéndole entrega de una placa de recuerdo. — (Foto FEDE)

Buen triunfo del Burgos

(Viene de la página anterior)

hosco, con demasiados nervios y, por consiguiente, poca calidad.

—o—

Al Burgos para haber vencido y convencido, le faltó mando en la zona ancha. Ahí radicó su principal «handicap». Alcorta no estaba en plenitud de facultades y Requejo, por sí solo, no pudo asumir la muy difícil y dura tarea de oponerse allí a un equipo que jugaba y que tenía un sentido del apoyo muy claro. No obstante, Requejo se esforzó extraordinariamente, cuajó varias jugadas demostrativas de su clase y enfiló el rumbo favorable del partido con su gran remate; pero para sostener la hegemonía en el centro del campo, ante un rival de la talla que el domingo hubo, necesitaba otros complementos que no existieron. Y por ahí, falló el entramado local, sibien en su favor hay que hacer notar si en ocasiones perdió el mando del centro, otras supo formar un bloque sólido —sin fisuras— y adelante acertó en los contraataques, como lo acreditan, los tres goles logrados ante un difícil adversario.

Por lo demás, el bloque defensivo, se desenvolvió con acierto y bravamente y a la delantera, en un partido que rubricó con tres goles, no hay grandes objeciones que hacerla, vistas las cosas desde un plano práctico y en conjunto.

En el orden indiviual Bilbao estuvo acertado en la puerta, ya que el San Andrés, en cuanto a penetración, no llegó a profundizar mucho. La defensa fue la línea más sólida del equipo. Perfectamente bien, Astorga, con Ederra —pleno de vitalidad aun en la fase última del encuentro—, Nebot y Aramburuzabala. En ese mismo plano se mantuvo Raúl, hasta que llegó la fortuita y deplorable lesión. Juzgados Alcorta y Requejo, digamos que en la delantera Angelín se mantiene dentro de esa hábil y positiva trayectoria que caracteriza su juego últimamente. Chomín y Mendiola batallaron valientemente y sin volver jamás la cara, ante una defensa que se esforzó siempre por imponer respeto. Araiz tiene que poner un poco más de convicción y decisión en su fino juego, para que éste alcance la plenitud y eficacia necesarias.

En fin, sin cuajar un gran partido, se ganó con claridad. Este es un mérito más que hay que situar en el haber del equipo.

La impresión que el San Andrés nos mereció ha quedado ya hecha en líneas precedentes. Le sobran malos modos, en algunos de sus hombres. Esto es algo que le resultará más perjudicial, que beneficioso, porque entendemos que tiene clase y potencia suficientes para desenvolverse con holgura y posibilidades, sin apelar a recursos tremebundos. Su defensa marcó siempre muy de cerca y con gran elasticidad; aquel buen tiro, que Celdrán no acertó a atajar en su pretendido despeje de puño. Este tanto les espoleó en un afán deportivo de acoso y equilibrio, que empezó a adquirir matices antideportivos, a partir del segundo, para adquirir su máxima dimensión después del tercero encajado. Destacó en este orden su medio Sabaté y es una pena, porque por lo demás es jugador de gran potencia y magnífico armador, con mucho mando en el centro. Enlazó bien en la primera parte con Diéguez y por aquella demarcación se forjaron los principales peligros para que Burgos en la primera parte. El hispano-americano Bergara, que ostenta la capitanía, también cuajó un gran partido, así como Martín, Mur y Moya. Carbonell y Villapún acreditaron asimismo excelentes condiciones, si bien acabaron un tanto oscurecidos.

Creemos, en definitiva, que el San Andrés puede ser uno de los equipos con los que haya que contar en la presente temporada. Por esta razón, el claro triunfo burgalés por 3-1 adquiere mayor valor y mérito.

ARQUERO

ASI VA LA LIGA

Por Acisclo KARAG

(De los Servicios especiales de "Efe")

Los equipos de la Primera División inician sus campeonatos con un interés extraordinario, por darse la circunstancia de que se disputaron tres partidos entre los grandes equipos, cinco de ellos candidatos reconocidos característicamente para el título. Los tres se disputaron precisamente el sábado, que son el de San Mamés, del Insular y del Bernabéu.

Eran esperados, y por lo tanto correctos, la victoria del Madrid sobre el Valencia y el empate del Atlético de Madrid con Las Palmas. En cuanto al otro encuentro, el Atlético de Bilbao debía triunfar por su parecida forma, de modo que debía influir el terreno de juego. Menos un punto y más uno para el otro no tienen gran influencia, tratándose de la primera jornada, pero pensando siempre en la igualdad de los dos equipos.

El Madrid ganó al Valencia por 2-0. El tanteo parece claro, y no obstante, el Valencia se defendió muy bien, dominando la situación a partir del primer tanto en contra, hasta el final del primer periodo. Está bien el equipo, de modo que sus partidarios pueden confiar en que desempeñará un buen papel como en la temporada pasada.

Y en cuanto al Atlético de Madrid, el empate es un buen resultado, es decir, que no hay que pedir más a pesar del título.

De los ocho partidos habíamos previsto tres empates, que son Elche-Granada, [illegible] Atlético de Madrid y Sabadell-Real Sociedad Efectivamente, estos seis equipos han empatado, son justos resultados. Aunque no se ha perdido más que un punto, estos empates representan un mal paso para el Elche y el Sabadell y los ilicitanos se han expuesto a perder.

Estos tres equipos que han empatado en su terreno tienen malos partidos para el próximo domingo.

Los otros dos empates no estaban previstos por la teórica superioridad de los equipos locales, sobre todo el Zaragoza. Efectivamente los zaragozanos fueron superiores en gran parte del partido, pero esa superioridad hay que traducirla en un tanto, por lo menos.

Ya saben los zaragocistas que sus delanteros tienen que entrenarse a rematar, o a tirar hacia el marco, desde cualquier distancia y en todos los sentidos. Esto debe ser sencillo: hay que prepararse así para el Nou Camp.

Es grave la derrota del Español. En los torneos de verano, los dos equipos, españolistas y sevillistas, han desempeñado el mismo papel, regular, desde luego. Pero, igualadas las circunstancias se podía esperar algo del ambiente de Sarriá. Con esta primera derrota, el Español no puede tener, desde luego, grandes aspiraciones. Quiere decirse que con mantenerse en la Primera División, ya es bastante, que por cierto es fácil en esta temporada puesto que no descenderán más que dos equipos.

Después de su brillante campaña en la temporada pasada, sobresaliendo sobre todo por su potencialidad goleadora, se podía esperar algo del Gijón, en Vigo, sobre todo porque el Celta no ha venido fuerte de Venezuela. Pero perdió por 0-2 ante el Celta

En campo contrario no representa gran cosa el percance; lo malo es perder en El Molinón frente al Sabadell, por ejemplo.

El Madrid empieza bien, poniéndose ya en cabeza de la clasificación. Pero lo importante en todo campeonato es terminar bien, o muy bien, no como en la temporada pasada, que ha dejado bastante que desear.

Esta es la impresión de los primeros partidos.

SEGUNDA DIVISION

En la Segunda División hay varios equipos de los buenos, de los que han permanecido, es decir, de los que no han ascendido este año, que al parecer no responden con relación a su valía anterior. Nos referimos al Oviedo y al Ferrol.

Se puede aceptar que hayan perdido el domingo pasado fuera de su campo, pero hoy ha tenido que sorprender necesariamente a los aficionados que haya sucumbido el Oviedo en el "Carlos Tartiere", nada menos que ante el Cádiz, que el domingo anterior sucumbió en su terreno ante el Villarreal.

El Ferrol perdió en casa frente al Castellón.

Es explicable, en cambio, la derrota del Santander frente al Langreo, pues el equipo asturiano realizó el domingo pasado una buena hazaña batiendo nada menos que al Córdoba.

Rayo Vallecano, Langreo, Burgos y Castellón son los que sobresalen en este momento. Figuran en la clasificación por ese orden, sin haber perdido ningún partido.

El Mallorca aplastó al Moscardó con un 5-1. Explicable después del 0-3 ante el Rayo Vallecano, el domingo anterior.

Hay que considerar como bueno el empate del Coruña con el Villarreal, pues, este equipo es de los que se encuentran en este momento en plena forma. Estos dos equipos figuran empatados en la clasificación.

El Pontevedra batió al Logroñés por 2-1, pero este tanteo no convence por la diferencia actual de forma entre los dos equipos. Y no hay que olvidar que los pontevedreses actuaban hace poco en la Primera División.

Una buena victoria es la del Burgos sobre el San Andrés, por 3-1, pues no hay que olvidar que el equipo catalán sobresalió en la pasada temporada, y que el domingo pasado batió con facilidad al Oviedo.

No nos explicamos cómo el Betis juega tan tarde, para terminar el encuentro a media noche. Ganó al Calvo Sotelo por 2-1, que representa un mediano resultado. Mala impresión para tener pronto por delante al San Andrés.

No hay que añadir nada más.

TENIS

KEN ROSEWALL SE PROCLAMA CAMPEON DE FOREST HILLS

Neva York (Alfil). — El australiano Ken Rosewall conquistó hoy el campeonato de tenis de Forest Hills al derrotar en la final a su compatriota Tony Roche.

Rosewall, de 35 años venció a su rival, diez años más joven en cuatro sets: 2-6, 6-4, 7-6 y 6-3.

El vencedor, además del título de campeón de tenis del torneo open de los Estados Unidos, ha conseguido 20.000 dólares.

Roche, cabeza número cuatro del torneo, ganó 10.000 dólares. Batió ayer a uno de los favoritos. John Newcombe, también australiano, que obtuvo este año el torneo de Wimbledon.

Ante más de 15.000 personas presentes en el stadium del club neoyorkino de Forest Hills, Rosewall batió a Roche en un match que al principio se le había puesto difícil.

En el primer set, Roche, mucho más joven ,superó totalmente a su rival en las pistas de hierba, que según rumores han sido empleadas este año por última vez.

El rubio Roche arrebató por dos veces el servicio a su rival, moviéndose más ágilmente, pero en el segundo set. Rosewall aventajó a su oponente con saques precisos, conquistando varios «aces».

Con un set para cada jugador, el tercero acabó en «Sudden death» según la nueva regla aplicada por primera vez

Al estar empatados a seis juegos cada uno, Roche hizo los dos primeros saques de un total de nueve, perdiéndolos ambos.

Muy nervioso, el nuevo subcampeón de Forest Hills fue derrotado por 5-2, no dando lugar a los últimos dos puntos que hubieran sido insuficientes para aventajar a su contrario.

Con aspecto desanimado, Roche perdió dos veces su servicio en el cuarto set, en el que Rosewall llegó a tener una ventaja de 3-0.

Sin embargo, en el juego, número doce del tercer set, Roche tuvo cinco «sets ball» que podrían haber encaminado el partido de distinta manera.

Ken Rosewall, que hacía el saque en aquel juego, pudo anotárselo, obligando al desempate que luego ganaría.

Vendemos camiones

Procedentes de cambio
Pegaso Comet.
AVIA motor Parkins 100 HP.
Barreiros Saeta 75.

Automoba, S. A.

Carretera Madrid, 10

CONVOCADAS 3.000 PLAZAS

CUERPO AUXILIAR ADMINISTRACION CIVIL

Instancia hasta el 30 de Septiembre

PREPARACION: ACADEMIA CENTRO

LA OPINION DE LOS ENTRENADORES

(Viene de la página anterior)

temperamental de algunos de sus hombres. Esto ya sucedía el año pasado, pues precisamente estando de preparador en el Córdoba, uno de mis hombres —el sudamericano Rojas— resultó con fractura de peroné, en choque justamente con el medio Sabaté. Yo lamento que estas cosas puedan producirse. Al margen de lo anterior, he de reiterar mi impresión acerca del San Andrés, en el sentido de que es un equipo bueno por su fortaleza defensiva y por las incrustraciones llevadas a su delantera, que le han dado un aire y potencia atacante, que antes no poseía. Se ha visto que su claro triunfo ante el Oviedo no fue producto de la casualidad. Ante un adversario de esta entidad, nuestros jugadores, algunos de los cuales están en período de formación en Segunda, han acusado ciertas ingenuidades; pero, en conjunto, estoy satisfecho de su entrega. Creo que han hecho un buen partido.

—¿No considera que en la segunda parte han bajado?

—Todos han bajado algo. Mendiolea está a falta de algún kilo; Chomín, a causa de unos golpes fortísimos, ha quedado mermado de facultades...

En este punto vuelve a lamentarse Eizaguirre de las brusquedades innecesarias que se han producido y añade que sin ánimo de influir en él, sino que en presencia misma del propio capitán del San Andrés, Bergara, en el descanso acudió a pedir al árbitro que hiciera uso de su autoridad para cortar aquellas manifestaciones de juego violento, «fuese quien fuese».

—¿Su opinión sobre el resultado?

—Buena, porque en frente hemos tenido un rival de verdad. Han cuajado algunas jugadas muy meritorias, que incluso podrían haber terminado en gol. Ya he dicho que el San Andrés técnicamente es un buen equipo, con varios hombres de fútbol rudo.

—La razón de los altibajos registrados en el transcurso del juego, ¿a qué puede atribuirse?

—Debo decir que Requejo tampoco ha podido entrenar normalmente durante la semana. La suma de pequeñas taras, ante un equipo fuerte enfrente, es algo que termina notándose, porque el San Andrés es cuadro que ha exigido un gran esfuerzo para superarle.

—¿Qué le ha parecido el juego de Arraiz?

—Tengo por norma no juzgar a mis jugadores. Me limito a exponer sobre los mismos algún aspecto relativo a su estado físico; pero en cuanto a juzgar su juego o actuación, en estado normal, para eso están ustedes.

Y sin nada más que añadir, Eizaguirre pasa a la jurisdicción de la Radio, al objeto de proseguir sus declaraciones.

EL BURGOS, CON SUERTE EN LOS CONTRAATAQUES, DICE SOBOTKA

Casi a continuación aparece el checo Sobotka, que es quien tiene a su cargo la preparación del San Andrés. El hombre se expresa en castellano; pero sin dominarlo con la perfección necesaria para manifestarse con amplitud o fluidez. Sin embargo, sus respuestas —aunque breves— son lo suficientemente expresivas para interpretarlas correctamente.

—¿Su impresión del partido?

—No es buena.

—¿Por qué no es buena?

—No acostumbro a criticar al árbitro.

(Con lo cual hemos de entender —aunque él no lo precisa— que atribuye al juez de la contienda su contrariedad por el partido).

—En líneas generales, ¿qué le ha parecido el juego?

—Primer tiempo, bonito; en el segundo, muchos nervios.

—¿Considera que su equipo le ha respondido?

—Sí.

—¿Cree que el Burgos ha hecho más méritos?

—Sí, el Burgos ha hecho méritos. El segundo gol no debió ser, pues existió fuera de juego.

—¿Y el de ustedes no ha llegado también precedido de claro fuera de juego?

—Sí; el uno y por el otro...

—¿Reviste importancia la lesión de Serena?

—Fuerte golpe en una región sensible. Ha necesitado dos puntos en el escroto.

—¿Qué le ha parecido el Burgos?

—Bien preparado, con sentido de anticipación. También ha tenido suerte en los contraataques.

—¿Jugadores que le hayan gustado?

—Todos, especialmente el 7 y la defensa.

Este es el diálogo, fiel y puntualmente transcrito, mantenido con Sobotka, «nuevo en esta plaza».

ARQUERO

SAMARANCH SE DESPIDE DE LA JUNTA DEL BURGOS

Raúl ha sido escayolado

La recaudación obtenida ante el San Andrés ascendió a 301.300 pesetas

El hasta ahora delegado nacional de Educación Física y Deportes, don Juan Antonio Samaranch, ha dirigido una carta al presidente del Burgos, para agradecerle toda la labor que a través del Club burgalés ha realizado en favor del deporte español, gratitud y despedida que ha hecho extensiva a toda la Junta Directiva.

RAUL, ESCAYOLADO

Tal como es sabido, Raúl ha sido escayolado como consecuencia de la lesión sufrida el pasado domingo, en el partido ante el San Andrés, en el brazo izquierdo. Según prescripción facultativa, tendrá que permanecer en ese estado unos veinte días, por lo que es fácil pensar que pasará un mes aproximadamente de baja, en tanto se produce su recuperación total.

LA RECAUDACION DEL PASADO DOMINGO

El domingo, ante el San Andrés, "El Plantío" registró una buena entrada y la recaudación obtenida en este partido inaugural ascendió justamente a 301.300 pesetas.

MOLINA SEGOVIA ARBITRARA EN CADIZ

Para dirigir el partido Cádiz-Burgos, que se jugará el próximo domingo a las 5'15 de la tarde, ha sido designado el colegiado catalán Molina Segovia, otro debutante en esta categoría de Segunda División.

Celta-Barcelona en directo por TV para el día 27

Madrid (Alfil). — Televisión Española transmitirá en directo el encuentro de fútbol Celta-Barcelona, que se disputará el próximo día 27, domingo, en el estadio de Balaídos, en Vigo.

Los muebles más lujosos y actualizados para cada hogar, al precio más justo

muebles evelio

VITORIA, 56... 58, 60, 62

M.E.C.D. 2017

DEPORTES 12

EL OVIEDO, HUNDIDO EN LA COLA AL PERDER EN CASA FRENTE AL CADIZ

También fueron derrotados "a domicilio" el Ferrol y Santander por el Castellón y la U. D. Langreo

Empate en Villarreal y goleada del Mallorca, a costa del Moscardó

Madrid (Alfil).—El partido jugado por la mañana en el estadio de Vallecas, el Rayo Vallecano venció al Hércules de Alicante por un tanto a cero. En el primer tiempo no se marcaron goles. El tanto local lo consiguió Roselló a los 18 minutos del segundo tiempo.

Partido de fases alternas, con mayor dominio del Hércules en el primer tiempo y del Rayo en el segundo. Los alicantinos comenzaron apretando y ya a los cuatro minutos el portero local Samper, tuvo que emplearse a fondo interceptando en oportuna salida un peligroso centro del extremo derecha visitante.

Así continúa el juego, con alternativas, pero con más profundidad por parte del Hércules, bien contenido por la retaguardia rayista. Faltando diez minutos para el descanso, la mejor ocasión para el Hércules, una falta del Rayo cerca del área ocasiona un golpe franco y ejecutado el castigo por Waldo con fuerza, rechaza Samper la pelota que es recogida por Pardo con un fuerte tiro que sale fuera por poco.

Tras el descanso, el Rayo sale con más fuerza y el Hércules aparece más apagado. A los tres minutos, hay un gol de Felines que el árbitro anula por fuera de juego y su decisión es protestada por los jugadores locales y parte del público.

Sigue atacando el Rayo y consigue su gol a los 18 minutos con un tiro raso de Roselló, culminando una jugada iniciada por Curta.

SORPRESA EN SANTANDER

Santander (Alfil). — Contra todo pronóstico, el Langreo ganó al Santander por 1-0.

Goles: A los 10 minutos de la segunda parte, tras un fallo de Zoco, que no pudo cortar un avance del Langreo, Moreno marcó el único gol de la tarde.

El partido: Mucho público, en el primer encuentro de la temporada en El Sardinero, con tarde y terreno de juego magníficos.

El Real Santander, que en los partidos amistosos había realizado excelentes encuentros, esta vez dio la vuelta a la moneda. Su juego dejó mucho que desear, quizá por no ver que en el marcador subía algún gol, lo que puso nerviosos a los jugadores locales, que terminaron perdiendo.

EL CASTELLON FUE SUPERIOR AL FERROL

El Ferrol del Caudillo (Alfil). Por un gol a cero se impuso esta tarde el Castellón al Ferrol. Consiguió el tanto Del Bosque, a los quince minutos del segundo tiempo, a centro de Abel.

El encuentro fue bien planteado por los dos equipos, pero la verdad es que el resultado ha sido justo a todas luces pues los castellonenses, con el trío Toñín, Amengual, Abel, trajeron en jaque a la defensa ferrolana, mientras su parte de contención no tenía problemas para desbaratar los tímidos avances de los departamentales.

Los mejores hombres del Castellón fueron los extremos Demetrio y Del Bosque, mientras en el Ferrol, cuyos hombres lucharon con gran entusiasmo, no cabe destacar ninguna individualidad.

TRASPIES DEL OVIEDO

Oviedo (Alfil).—La mejor técnica, fuerza y orden del Club Deportivo Cádiz, le han dado un triunfo por dos a uno frente al Real Oviedo.

La primera parte terminó con empate a uno. Comenzó adelantándose el conjunto gaditano en el marcador, merced a un gol de Matías, a los 16 minutos, para empatar Del Cueto a los 30. En la segunda mitad, Causanilles, la mejor figura en el campo, logró a los 35 minutos el gol de la victoria del Cádiz.

El Cádiz salió a por uno de los puntos positivos, para enjugar los dos que perdió el pasado domingo y se llevó los dos, porque aparte de jugar mejor y tener más técnica, se encontró a un Oviedo, que fue un calco de lo que no es un equipo de fútbol. El conjunto ovetense, constantemente abucheado por el público, jugó sin ganas sin hilación y, salvo Gento y Poladura, sin ilusión en ninguno de sus jugadores.

MECANICOS

de automóviles, especialidad DIESEL

Oficiales de 1.ª y 2.ª bien retribuídos. interesados dirigirse por escrito al apartado n.º 23.

(ROC. 1.208)

GOLEADA EN MALLORCA

Palma de Mallorca (Alfil).—Mallorca, 5.
Morcardó, 1.

Quirós abrió el marcador a los 23 minutos dela primera parte. En la continuación marcaron Pocholo, a los 12 minutos; Cano a los 19; Ramón a los 28; Quirós a los 30 y Domínguez a los 38.

Los dos tiempos han sido de dominio absoluto del Mallorca, aunque en la primera parte la delantera local careció de remate. En la segunda parte los mallorquines se impusieron por completo a sus rivales, que lucharon con mucha voluntad y entusiasmo, pero se mostraron muy inferiores a los del Mallorca.

TRIUNFO DEL CORDOBA SOBRE EL ONTENIENTE

Córdoba (Alfil). — Por tres goles a uno ha vencido el Córdoba al Onteniente. Al descanso se llegó con el resultado de empate a un tanto.

Los goles fueron conseguidos en la primera parte, por mediación de Figueirido, a los ocho minutos, y por López Prieto, de penalty, el del empate, en e lminuto 40 de juego.

A los 25 minutos del segundo tiempo, Rivera, de cabeza, logra el segundo para el Córdoba, y en el último minuto Cuesta, en falta directa, consigue establecer el definitivo resultado.

El encuentro no ha resultado brillante. En el primer tiempo el dominio fue alterno, aunque con mayor presión por parte de los cordobeses, ante una cerrada defensa del Onteniente, que, no obstante, se mostró peligroso en algunos contragolpes. Tras la consecución del segundo gol cordobés, el Onteniente intentó, casi desesperadamente, la consecución de nuevos goles que le permitieran volver a igualar el partido. De todas maneras, el tres a uno final, no refleja la diferencia, ya que ésta no llegó a ser tan ostensible sobre el terreno de juego.

SUPERIORIDAD BETICA

Sevilla (Alfil). — Por dos goles a uno ha vencido el Betis al Calvo Sotelo en partido nocturno.

A los 33 minutos, lanzó Rogelio una falta y el interior Isauro en disputa de balón con Marín lo llevó a la red de fuerte disparo.

A los 30 minutos del segundo tiempo, jugada de Quino por la derecha con cesión a Isauro, que vuelve a batir a García Fernández desde cerca. A los 44 minutos, en córner lanzado por Echegoyen, Ortega de disparo angulado, marcó el tanto del Calvo Sotelo.

Partido de mayor dominio del Betis, que puso cerco a la meta de García Fernández. Pudo el Betis ampliar el tanteador en la primera parte, pero la excelente actuación del meta manchego evitó que se llegara al descanso con más goles.

EMPATE VILLARREAL-CORUÑA

Villarreal (Alfil) — El Villarreal empató a un gol con el Deportivo de La Coruña, en partido disputado hoy en el Madrigal villarrealense.

A los cuatro minutos de iniciado el encuentro, el Villarreal inauguró el marcador; Martínez había centrado sobre puerta y Burguete saltó de cabeza, lanzando el balón contra el larguero. Palau, que venía embalado, marcó a puerta vacía, poniendo el marcador en el 1-0 con el que habría de terminar el primer tiempo.

Tras el descanso, en los primeros minutos, la portería coruñesa pasa por grandes apuros

A los 30 minutos de esta segunda parte, cuando parecía que ya no iba a variar el marcador, Chapela, aprovechando el adelantamiento de la defensa local, remata el gol del empate.

Se necesitan peones

para trabajo a destajo en fábrica de viguetas. Tf. 202928.

(ROC 1.225)

DERROTA DEL SAN JUAN FRENTE AL VENTA DE BAÑOS POR 4-3

La floja cobertura local favoreció el triunfo visitante

El pasado domingo se inició la Primera Regional Preferente, que este año ha sido sensiblemente revitalizada con las reestructuraciones de que ha sido objeto la Tercera División. Correspondió jugar el primer partido en Burgos entre el San Juan-Marvi y el Venta de Baños y el triunfo sonrió a los visitantes por el tanteo de cuatro-tres.

Las notas principales y más agudas de este encuentro radicaron presisamente en el abultado tanteo registrado, ya que la marcha del mismo constituyó uno de los alicientes más acusados del juego.

No cabe oponer objeción al triunfo del Venta de Baños, ya que resultó merecido y fue forjado principalmente a lo largo de una segunda parte en la que los "sanjuanistas" se vinieron abajo, denotando que su precipitada preparación no ha logrado todavía una puesta a punto que se aproxime al grado óptimo.

Al descanso se llegó con ventaja de dos goles a uno, a favor de los locales, lo que refleja con bastante fidelidad lo acontecido en el campo "Esteban Ascensión" durante dicho período, en el que existió bastante equilibrio, con una mayor iniciativa por parte del San Juan. Inauguró el marcador el Venta de Baños, a los 23 minutos, por mediación de Sangrador; pero el San Juan tuvo arrestos para reaccionar bien y no solo equilibrar la pugna, sino inclinarla a su favor. Así, a la media hora, Peciña establecía el empate y a los 33 minutos Olivares culminaba una bonita internada, llevando el dos al marcador.

En la continuación el San Juan no pudo mantener el ritmo que el partido exigía y pasó a verse dominado casi constantemente. Si a esto se añade la débil consistencia de su zaga, se comprende que el Venta de Baños fuera sumando tantos, hasta situar el marcador a su favor. Ya a los siete minutos se establecía la igualada a dos, por medio de Vegas, cuyo jugador también se anotó el tercero para los palentinos, al ejecutar una falta a los 13 minutos. Con la ventaja a su favor, el Venta de Baños se repliega para organizar la defensa y ésto permite al San Juan merodear el área visitante y, al fin, a los 23 minutos, José establece el empate a tres. Sin embargo, el Venta de Baños, con mayor armonía y potencia en su juego, vuelve a la carga y a los 32 minutos González recoge un despeje en corto de Rimada y bate a Bonachía en tiro por alto.

Nada que objetar al resultado, pues ya hemos dicho que el Venta de Baños acreditó mayor fortaleza y una mejor puesta a punto que los burgaleses, que se vaciaron en el primer tiempo y en el segundo quedaron ya un tanto a merced de sus rivales.

Esperemos que Martínez Yuste, que acaba de hacerse cargo del San Juan, pueda ir afinando un poco al conjunto y lograr el orden que hoy no posee. Las dificultades sabemos que son muchas y de todo tipo, pero confiemos que el entusiasmo de todos surta los efectos oportunos, ya que la Primera Regional Preferente de este año tiene muchas exigencias para hacer un papel decoroso.

Dirigió la contienda el árbitro burgalés señor Sáinz, que estuvo acertado e imparcial. A sus órdenes los equipos formaron así:

San Juan-Marvi.—Bonachía; Marcos, Rimada, Vicente; Chino, Petete; Olivares, Acinas, Josele, Lalo y Peciña.

Varona y Goyo sustituyeron en el segundo tiempo a Olivares y Marcos.

Venta de Baños. — Suárez; Pérez, Carreras, Alonso; Paredes, Sangrador; Adeva, González, Manchón, Del Val y Vegas.

El equipo burgalés lució brazaletes negros por el fallecimiento de la hermana de un directivo.

EL JUVENTUD PERDIO EN CACABELOS

El Deportivo Juventud también perdió en el campo del Cacabelos, por tres goles a uno. Al descanso se llegó con ventaja local de 2-1.

Empezó marcando el Juventud, a los 21 minutos; pero posteriormente, en una "melée" ante su puerta, resultó lesionado su guardameta Peciña, el cual hubo de ser sustituído por Benjamín. A partir de ese momento se produjo un relativo desconcierto en las filas del Juventud y el Cicabelos acabó imponiéndose y batiendo al cuadro burgalés por tres-uno.

CICLISMO LOCAL

JAVIER MINGUEZ DE VALLADOLID, VENCEDOR DEL PREMIO MELGAR DE FERNAMENTAL

José Luis Fuentes, campeón provincial

El domingo se disputó el Premio Melgar de Fernamental de ciclismo para aficionados, en el que se ponía en disputa el Campeonato provincial de Ciclismo de Burgos.

El recorrido de la prueba discurrió sobre el siguiente recorrido: Burgos, San Mamés, Buniel, Estépar, Celada del Camino, Villanueva las Carretas Villaquirán, Castrojeriz, Castrillo Matajudíos, Arenillas de Pisuerga, Melgar de Fernamental, Padilla de Abajo, Olmillos de Sasamón, Villanueva Argaño, Las Quintanillas, Tardajos, Villalbilla, Burgos, con un total de 115 kilómetros. Tomaron parte 30 corredores de Valladolid, Palencia, Salamanca, Vitoria, Segovia, Madrid y Burgos.

La carrera ha sido extraordinaria ya que de salida escaparon Mínguez y Nistal de Valladolid (éste componente del equipo español que tomó parte en los Campeonatos Mundiales de Ciclismo) que lograron una pequeña distancia sobre el pelotón, siendo cogidos al paso de Buniel. Más tarde lograron romper el pelotón Centeno, Nistal, Mínguez y Lozano de Valladolid y Maté de Palencia, estos corredores rodando a un tren impresionante fueron adquiriendo una gran ventaja sobre el pelotón seguidor, ventaja que al paso de Villaquirán será de cerca de dos minutos, presentándose en este pueblo en treinta y cinco minutos. Lo que representa una media de más de 51 kilómetros hora. Estos cinco corredores irían aumentando su ventaja por Castrojeriz sería de dos minutos y medio, aquí una avería en la máquina le hizo quedarse rezagado a Nistal de Valladolid que terminaría abandonando.

En Melgar de Fernamental había una prima de 500 pesetas que fue ganada al esprint por el corredor vallisoletano Javier Mínguez. El Ayuntamiento de esta villa cuidó con gran esmero el paso por dicha villa, señalando perfectamente el recorrido, por lo que una vez más tenemos que hacer público el agradecimiento del Club Ciclista Burgalés por la gran deportividad demostrada y por la donación de la prima por el Ayuntamiento de Melgar. En el regreso para Burgos la ventaja de los fugados fue aumentando sobre un pelotón de seis corredores compuesto de los burgaleses Fuentes, Guerra, Arturo y Asensio y Antonio Pérez de Salamanca y Sebastián Pozo de Vitoria. A pesar de que estos corredores rodaban fuertemente no lograron disminuír la ventaja que les llevaban los cuatro corredores escapados, ventaja que fue en aumento presentándose en la meta establecida en la calle de Aparicio y Ruiz antes del tiempo previsto y con una ventaja sobre el segundo pelotón de cerca de diez minutos.

CLASIFICACION

1, Javier Mínguez, de Valladolid, en 2-51-40, a 40,100 kilómetros por hora; 2, Luis Pérez Centeno, de Valladolid, ídem; 3, Luis Angel Maté, de Palencia, en 2-52-25; 4, Angel Lozano, de Valladolid, ídem; 5, Sebastián Pozo, de Vitoria, en 2-59-50; 6, José Luis Fuentes, de Burgos, ídem, campeón provincial; 7, Ignacio Asensio, de Burgos, ídem; 8, Antonio Guerra, de Burgos, ídem; 9, Arturo García, de Burgos, ídem; 10, Antonio Pérez, de Salamanca, ídem.

Se clasificaron 18 corredores, no registrándose el más leve accidente.

La prueba era oragnizada y patrocinada por el Club Ciclista Burgalés.

Motorismo

Angel Nieto venció en el Gran Premio de Monza para motos de 125 c.c.

Monza (Alfil). — El español Angel Nieto ha ganado la prueba de los 125 cc. del gran premio de Italia de motorismo disputada en el circuito de Monza, cubriendo los 92 kilómetros en 32-53-3, a una media de 167,840 KPH. Segundo fue el húngaro Szabo con 34-10-5 y tercero el holandés Van Dongen con 34-47-2.

Clasificación del campeonato mundial: Braun, 84; Johansson, 58; Simmonds, 57 y Nieto, 57.

Prueba de los 50 cc.: De Vries, Holanda en 23-18-5, para los 57,750 kilómetros a una media de 148,015 KPH.; segundo, Kunz Alemania, 23-26-00; tercero, Faspender, Alemania, 23-27-3.

Clasificación del campeonato mundial: Nieto, España, 87; Toersen, Holanda, 75; Kunz, Alemania, 62; quinto, Salvador Cañellas, España, 53. Este se clasificó octavo en la prueba de los 50 cc.

burgos ha sido mas visitado que nunca

y la mayor parte ha visitado la cafetería

ROMA

todos han coincidido que la Cafetería ROMA es la cafetería del "Relax"

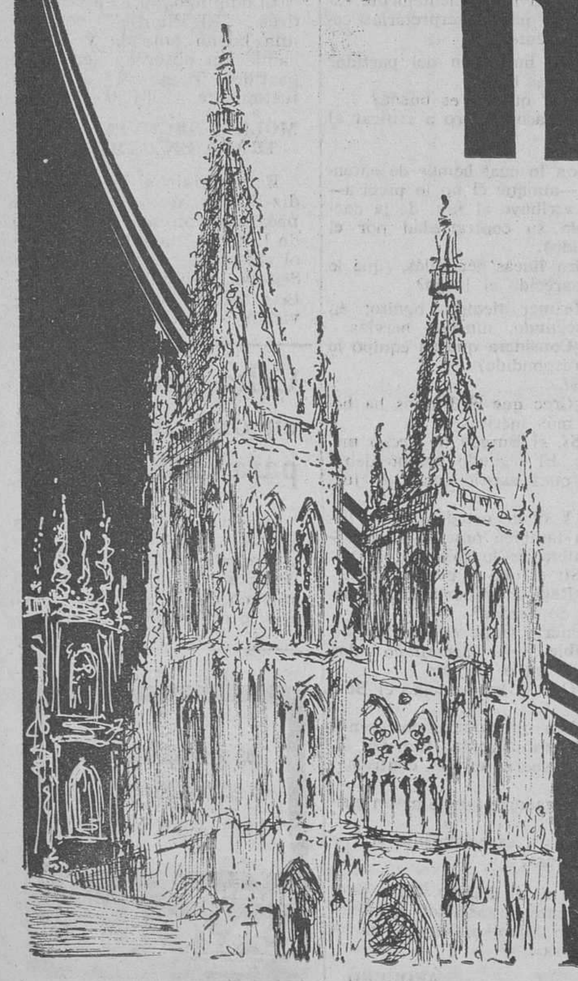

roma
SAN PABLO, 4
(DEBAJO CINES CONSULADO Y GOYA)

IMPUESTO SOBRE EL LUJO

Tenencia y disfrute de automóviles

Autoliquidación e ingreso en el Tesoro

EL BANCO DE VIZCAYA

se complace en informar a sus clientes y público en general que la Orden del Ministerio de Hacienda del pasado 30 de Mayo establece con carácter excepcional para este año 1970 que los contribuyentes que no hubieran presentado declaración por el Impuesto de Tenencia de Automóviles, habrán de practicar la autoliquidación del mismo en el "PRESENTE MES DE SEPTIEMBRE".

En cualquiera de las oficinas del

BANCO DE VIZCAYA

podrán obtener toda la información que pudieran precisar sobre el particular.

BANCO DE VIZCAYA

Para personas como usted

(Aprobado por el Banco de España con el núm. 7.961)

NUESTROS TELEFONOS
201280 y 207148

M.E.C.D. 2017

DEPORTES 12

LAS QUINIELAS

Siete boletos máximos acertantes repartirán a cuatro millones y medio

Zaragoza-Málaga x
Sabadell-R. Sociedad x
Español-Sevilla 2
R. Madrid-Valencia 1
At. Bilbao-Barcelona x
Elche-Granada x
Celta-Gijón 1
Córdoba - Onteniente 1
Ferrol-Castellón 2
Rayo-Hércules 1
Villarreal-Coruña x
Oviedo-Cádiz 2
Burgos-San Andrés 1
Betis-C. Sotelo 1

—o—

Madrid (Alfil). — Resultado provisional del escrutinio de las Apuestas Mutuas Deportivas Benéficas correspondiente a la segunda jornada de Liga del día 13 de Septiembre de 1970.

Columnas: 34.494.641.

Recaudación: 172.473.205 pesetas.

55 por ciento de premios: 94.860.263 pesetas.

REPARTO DE PREMIOS

31.620.088 pesetas a repartir entre siete de 14 aciertos a 4.517.155 pesetas.

La misma cantidad a repartir entre 254 de 13 aciertos a 124.489 pesetas.

Y la misma cantidad que las anteriormente mencionadas, a repartir entre 4.035 de 12 aciertos a 7.836 pesetas.

Nota. — Relación de delegaciones a las cuales pertenecen los acertantes con 14 aciertos:

Cádiz, Ceuta, Gijón, Barcelona, Jerez de la Frontera, Santander y Zaragoza.

UNA JOVEN GIJONESA POSEEDORA DE UN BOLETO DE CATORCE

Gijón (Alfil). — El firmante de uno de los boletos de catorce aciertos aparecidos es una joven gijonesa de la barriada residencial de Pumarín. Se llama Angeles Alvarez Moreno, tiene 20 años, es agraciada y simpática y procede de una familia humilde estuvo dos años trabajando en una fábrica de pescados en Alemania y al regreso de los cuales adquirió el piso donde actualmente reside. Tiene novio que acaba de regresar de la mili y ahora piensa casarse. La quiniela la hizo sin el menor cálculo, simplemente poniendo a bulto los signos —al «buen tun-tun», según dijo para que le tocara esta «lluella— pero ha sido suficiente via» de millones.

COBRA UNA QUINIELA QUE NO SABIA QUE ESTABA PREMIADA

Sevilla (Alfil). — Un premio de 342.243 pesetas correspondiente a la jornada 27 de la pasada temporada quinielística, ha sido cobrado hoy en la Delegación sevillana del Patronato de Apuestas Mutuas Deportivas Benéficas, por su afortunado poseedor, Emilio Márquez Nieto, trabajador del campo, casado, con dos hijos, y domiciliado en la calle Manuel Bañales núm. 68, de la localidad sevillana de Los Rosales, a unos 30 kilómetros de Sevilla.

No tenía la menor noticia Emilio Márquez de que le había correspondido el premio por haber acertado trece resultados en dicha jornada. Próxima a caducar la vigencia para cobrar el premio, la Delegación sevillana del Patronato hizo las gestiones —los datos reseñados en los resguardos de la quiniela depositada eran insuficientes y hacían difícil su localización— para llegar a la conclusión de quién era el poseedor del premio.

LEA SIEMPRE

DIARIO DE BURGOS

El Caudillo entregó a la tripulación de Orio la bandera de campeón

Los oriotarras vencieron en las regatas disputadas en San Sebastián

San Sebastián (Alfil).—Se ha disputado esta mañana en aguas de la bahía de la Concha, la segunda de la tradicionales regatas traineras que ha constituido otro rotundo éxito para la tripulación de Orio y que ha tenido, como espectador de gala a S. E. el Generalísimo Franco, que ha seguido sus incidencias a bordo del «Azor» acompañado de su esposa, doña Carmen Polo y varios miembros del Gobierno. Público numerosísimo, como es habitual en estos acontecimientos deportivos, ha seguido la incidencias de la regata, que ha sido televisada en directo.

Los resultados de la regatas han sido:

1. Orio, 44-28-25.
2. Lasarte, 45-40.
3. Fuenterrabía, 45-58-4-5.
4. Zuberoa, 46-4-4-5.
5. Pasajes San Pedro, 46-11-3-5.
6. Zumaya, 46-14.
7. Pasajes San Juan, 46-38-1-5.
8. San Sebastián, 47-6-1-5.

Finalizada la regata, la trainera de Orio, se trasladó al yate «Azor» l que subieron los remeros de la embarcación triunfadora, recibiendo su timonel de manos del Generalísimo, la bandera de campeón en medio de una gran ovación, que se repitió cuando Su Excelencia, despidió, minutos después, a los remeros campeones

Sin salir de Burgos

HAGASE

PROGRAMADOR

DE

ORDENADORES ELECTRONICOS

Nuevo curso intensivo —150 horas— con prácticas de ordenadores, a cargo de

CESMA

a primeros de Octubre, le ofrece

INCA - BURGOS

Informes y matrícula

ESCUELA DE TURISMO

«INCA»

Calle San Pablo, 25

Los muebles más lujosos y actualizados para cada hogar, al precio más justo

muebles evelio

VITORIA, 56... 58, 60, 62

Apurado triunfo del Real Unión sobre el Mirandés, por uno a cero

Neme se muestra contrariado por esta mínima derrota, que pudo muy bien haber sido un empate

Irún (Guipúzcoa). — (Crónica especial de "Alfil", por Francisco MARTINEZ). — Mínima pero merecida victoria del Real Unión sobre un peligroso y astuto rival: el Mirandés. Hasta los 17 minutos de la segunda parte el cuadro iruñés no se puso por delante en el marcador, especialmente por la ordenada defensiva que hizo el conjunto visitante. Y el Mirandés a punto estuvo de llevarse una igualada del campo guipuzcoano, de no haber sido por la torpeza de Euba, su extremo izquierdo, que no acertó a introducir un balón en las mallas locales, cuando se encontraba ante el marco, en solitario y con la puerta vacía. Al delantero le faltó serenidad y al guardameta local le sobraron una buena dosis de facultades, para felinamente rehacerse con el balón, desde el suelo, en la misma línea de gol. Un susto mortal, para las gradas. Pero, solamente susto. A las órdenes del colegiado vizcaíno Sr. Gaviña, que tuvo una actuación excelente, los equipos formaron así:

Real Unión: Barbarín; Frutos, Goñi, Arámburu; Beracoechea; Juan Mari, Aimandoz, Chapela, Urdampilleta, Solana.

Mirandés: Aramayo; Ecuaras, Lopetegui, Nano, Kaito, Arroyabe; Piñuela, Mendivil, Pérez Navares, Mena y Euba.

A lo largo del encuentro se produjeron dos cambios. Uno en cada bando. En el Real Unión, salió Recarte por Solana; en el Mirandés, Pagalday por Mendivil. Ambos en el segundo período.

Corría el minuto 17 de la segunda parte, cuando, al sacar un córner desde la izquierda, Aramayo no pudo bloquear el esférico y éste se fue hacia Recarte, quien, sin dudarlo, oportuno como pocas veces, metió el pie por bajo. Así se inauguró el marcador. El tanteador no se movería ya. Los puntos para los iruñeses. La decepción y tristeza para los visitantes.

El Mirandés, que había actuado en la primera mitad bastante replegado, se abrió. Fue entonces, cuando vimos a un Mirandés peligroso, no antes cuando únicamente había en punta tres elementos. Del peloteo insulso en el centro del campo, del dominio local, se pasó a un angustioso panorama para el Real Unión, pues los visitantes, forzando el tren buscaron furiosamente establecer la igualada.

Urdampilleta, Barbarín (que debutaba) y Beracoechea, los mejores del Real Unión. Mena, formidable, y algunos cositas de Euba en el Mirandés.

Buena entrada. Campo en condiciones extraordinarias. Tiempo espléndido.

VESTUARIOS

"Estoy decepcionado". Estas fueron las primeras palabras de Neme Esparza, preparador del Mirandés. El hombre, gran profesional, no podía disimular su disgusto:

—Vinimos a llevarnos un punto. Sinceramente, creo que lo merecimos. Tuvimos oportunidades claras. La suerte no nos acompañó.

—¿No cree que esos son los tópicos de siempre?

—Mire, yo le he dado mi punto de vista. No puedo decir otra cosa.

—¿En la segunda parte se perdió el punto?

—La verdad es que no se sabe, en un partido, cuando se pierden los puntos. Excepto cuando a uno le marcan goles. Ellos nos hicieron el suyo en la segunda parte, y nosotros a falta de minutos, tuvimos la gran oportunidad de nivelar la contienda. Hubiéramos conseguido nuestro objetivo.

—¿Qué le falta al Mirandés?

—Acoplamiento.

—¿Hay material humano?

—Lo hay... Bueno, en realidad, nos faltan dos buenos elementos para cubrir puestos básicos. El Burgos prometió la cesión de dos jugadores, que no sé si podremos llegar a disponer.

—o—

En el vestuario local, Juan María Lasa, entrenador de los iruñeses.

—¿Resultado?

—Corto de acuerdo con nuestros merecimientos. Ocasiones de marcar las hubo y en abundancia. La mala suerte se cebó

El Mirandés no hubiera salido de aquí —con un poquito de fortuna— con un solo gol.

—¿Funcionó el equipo?

—Puede "carburar" mucho más.

—¿Qué falta?

—Faltan cuatro titulares. Unos por lesión, otros por sanción federativa desde la última temporada.

—¿Qué le pareció al adversario?

—El Mirandés es un buen puñado de hombres a falta de conjuntar. Pueden hacer un buen papel.

LOPEZ RODRIGUEZ Y LASA, VENCEDORES EL DOMINGO Y LUNES, EN LA «VOLTA»

El héroe de la jornada fue Ocaña, pero desfalleció al final

Bitossi ha recuperado el primer puesto de la general

Lérida "Alfil). — Poco después de las siete y media de la mañana tomaron la salida los 77 corredores que quedan en la Vuelta Ciclista a Cataluña, para cubrir la cuarta etapa, Lérida-Viella, de 225 kilómetros de recorrido disputada el domingo y ganada al "sprint" por López Carril.

LASA, VENCEDOR AYER

Puigcerdá (Alfil). — Miguel María Lasa, ha vencido en la quinta etapa de la Vuelta ciclista a aCtaluña disputada hoy entre Tramp y Puigcerdá, con 165,400 kilómetros y tiempo de 4-9-28.

En segundo lugar se clasificó en el mismo tiempo, el italiano Bitossi, que recupera de nuevo el jersey amarillo. El héroe de la jornada ha sido, sin embargo, el español Luis Ocaña.

Desde la misma salida escapó un grupo de siete corredores que son alcanzados a los siete kilómetros, pero entonces salta del pelotón Luis Ocaña y se marcha sólo marcando un fortísimo tren.

Le adelantamos y vemos cómo en el ascenso al coll de Faidella, lleva una ventaja de 1 minuto, 25 segundos; el pelotón, del que tiran dos italianos, lleva arropado a Bitossi, que pasa un mal momento.

Ocaña corona destacado el "coll de Faidella" y poco después el de Boixols, su ventaja en algunos momentos rebasa los cinco minutos. Así lo cronometramos en Adrall, a los 85 kilómetros de carrera.

Sigue esta escapada suicida y Ocaña lleva 4 minutos, 25 segundos de ventaja. Se sigue planeando por Bellver de Cerdeña y Alp hasta llegar a las primeras estribaciones del coll de Masella. Aquí Ocaña, sólo lleva 2 minutos, 22 segundos, a un grupo de nueve hombres que le persigue. Se perfila el final dramático. A los 16 kilómetros de ascenso, la diferencia es inferior al minuto y reconocemos en el segundo grupo a Zubero, Bitossi y Miguel María Lasa, que son los que marcan el tren. Finalmente, un kilómetro antes de la cima, Ocaña es alcanzado y sobrepasado por los nueve hombres que lo perseguían.

El descenso es velocísimo, espectacular y muy peligroso. Registramos una caída de Momeñe, cuyo parte facultativo no conocemos aún pero el rumor es de fractura de pierna. Por la recta de Puigcerdá, enfilan destacados cinco hombres: Zubero, Bitossi, Miguel M. Lasa, Ventura Díaz y Galdós. Dos kilómetros antes de la meta de llegada hay varios repechones, situados antes del famoso lago de Puigcerdá y dentro mismo de la población, los cuales sirven de cedazo entre los cinco dominadores que se presentan a la meta por este orden:

1, Miguel M. Lasa, que bate a Bitossi al sprint, en un tiempo de 4 horas, 9 minutos, 28 segundos.

A tres segundos llega Zubero, en tercera posición. Muy juntos y con el mismo tiempo, llegan también Ventura Díaz y Galdós a 8 segundos del vencedor. Luego escalonadamente van llegando Mascaró, Labourdette y J. Manzaneque. Poco después lo hace Castelló y Sahagún. Luego el grueso del pelotón con Ocaña y finalmente, fraccionados, los restantes.

El promedio del vencedor ha sido de 36,828 kilómetros por hora.

CLASIFICACION GENERAL

1. Bitossi (Italia), 25 horas, 32 minutos, 58 segundos.
2. Zubero, 25-33-32.
3. Galdós, 25-34-07.
4. Miguel María Lasa, 25-34-25.
5. Ventura Díaz, 25-34-55.
6. Labourdette (Francia), 25-35-42.
7. Mascaró, 25-35-50.
8. Manzaneque, 25-35-52.
9. Castell, 25-35-57.
10. Sahagún, 25-36-03.
11. López Carril, 25-36-37.
12. Matos, 25-36-50.
13. Floencio, 25-36-59.
14. Gandaria, ídem.
15. Barrigón, 25-37-20.
16. Colombo (Italia), 25-3 55.
17. Ocaña, 25-38-07.
18. Fabbri (Italia), 25-38-35.

Otros resultados de Tercera

GRUPO PRIMERO:

Siero, 1; Barreda, 0. Sestao, 2 ;Lugo, 0. Bilbao Atlético, 3; Vetusta, 1. Caudal, 0; Ensidesa, 1. Orense, 1; Leonesa, 0. Basconia, 3; Ponferradina, 2. San Martín, 4; Toluca, 0. Avilés, 1; Torrelavega, 0. La Bañeza, 0; Baracaldo, 1. Lemos, 0; Candás, 0.

GRUPO TERCERO:

Júpiter, 2; Tarrasa, 3; Barcelona Atlético, 5; Mataró, 1. Europa, 4; At. Baleares, 0. Tarragona, 3; Paiporta, 0. Mestalla, 1; Algemesí, 0. Gandía, 1; Levante, 0. Acero, 1; Tortosa, 1. Poblense, 2; Gerona, 2. Alcoyano, 3; Ibiza, 1; Calella, 1; Badalona, 2.

GRUPO CUARTO:

Ilicitano, 1; Imperial, 0. Jerez, 0; Triana, 0. At. Malagueño, 2; Cartagena, 1; Portuense, 2; Badajoz, 1. R. Granada, 1; Ceuta, 1. Melilla, 1; Jaén, 0. Mérida, 1; Linense, 2. Español, 3; Valdepeñas, 0. Murcia, 4; Llerenense, 0; Sevilla Atlético, 1; Hueva, 0.

ADMINISTRATIVOS
INDUSTRIALES
VENDEDORES

ESCUELA DE MANDOS INTERMEDIOS

Informes e inscripción para el próximo curso en la Secretaría de la Escuela Círculo Católico de Obreros (Concepción, 19), de 7'30 a 9'30.
de 7'30 a 9'30.

DIARIO DE BURGOS

Se vende en:

MADRID - Kiosco Cibeles
BILBAO - C/. Elcano núm. 35
VALLADOLID - Platerías, 21
LOGROÑO - Kiosco La Rosaleda
y E. Paracuellos - Muro del Carmen, 9

British Leyland Authi se apunta otro tanto.

Nuevo Mini 1000.

British Leyland Authi sigue adelante.

Después del éxito del Mini 850, he aquí un serio competidor en el campo de los 1000 cc.: nuevo Mini 1000, fabricado según las especificaciones internacionales de calidad de British Leyland.

Un coche tan aprovechado y tan divertido de conducir como sólo podría serlo un Mini.

Y además, con un potente motor de 1000 cc.

Monte en él: la fabulosa estabilidad Mini lo mantiene en plena ofensiva cuando los demás sólo van pensando en tomar precauciones.

Su tracción delantera le proporciona una seguridad que sólo pueden haber disfrutado los que ya conocen un Mini al ataque.

Su palanca de cambio con mando a distancia es mejor garantía para una conducción tan deportiva como cómoda.

Y sin embargo Mini 1000 es un coche eminentemente familiar. Su amplia capacidad (inimaginable por fuera) le permite a usted por fin llevar a los suyos y sentirse un as del volante.

Pruebe el nuevo Mini 1000 en un concesionario de British Leyland Authi Usted también se apuntará un definitivo tanto.

Mini 850: 80.000 pts. f. f.
Mini 1000: 90.000 pts. f. f.

BRITISH LEYLAND AUTHI Mini

El mejor pasaporte para Europa

DESPACHOS PROFESIONALES

— Y —

OFICINAS COMERCIALES

EN ALQUILER

ADAPTABLES A CUALQUIER NECESIDAD

EDIFICIO DE LUJO EN LA ZONA MAS COMERCIAL DE LA CIUDAD

EDINCO, S. A.

Vitoria, 17, 1.º BURGOS Despacho 102

M.E.C.D. 2017

Diario de Burgos

PERIODICO DE ESPAÑA

Talleres Gráficos "Diario de Burgos"

TODA CLASE DE TRABAJOS DE CALIDAD

Revistas. folletos. acciones. impreso comerciales

Vitoria. 13. — Apartado 46. —Tfno 202852

DOS PILOTOS DE GUERRA CELEBRES, DE NUEVO FRENTE A FRENTE

Veintisiete años después Townsend encuentra a su principal enemigo

¿Qué mosca habrá picado a Peter Townsend? Hace unos días y sobre la playa francesa de la Baull, se puso a correr como un loco mirando al cielo.

¡Fantástico, fantástico! gritaba, entonces todas las cabezas giraron, mirando al punto que Peter señalaba. Era un enorme dirigible que hacía publicidad. La sangre aviadora y heroíca del exnovio de la Princesa Margarita de Inglaterra se precipitó, ante aquel mastodonte del aire (50 metros de largo por 30 metros de ancho). Esto es la altura de una casa de diez pisos. Peter sale corriendo hacia su automóvil.

Necesitaba a cualquier precio estar en el campo de aterrizaje de aquel monstruo aéreo. Una vez allí no salía de su asombro. Un hombre se le acercó y le dijo:

"Usted se abrasa de envidia por experimentar con este aparato ¿no es eso? Era el profesor Picard, que había reconocido al ex-capitán y hoy coronel de aviación británico Towsend luego tan célebre por sus amores con la hermana de la Reina Isabel II.

27 años después Peter y Picard dos encarnizados enemigos de la guerra aérea, se veían y abrazaban, como grandes amigos:

¡Peter!

¡Picard!

Peter Picard, héroe de la Lutwaffe y Peter Towsend, héroe de la Royal Air Force se estrechaban las manos como dos viejos amigos.

Los dos habían hecho la guerra, su guerra. El cielo del canal de la Mancha era su campo de batalla normal y bien conocido. ¡Aquellos aviones arrojados y arrojadizos, que llevaban pintados símbolos de guerra y de muerte!

Peter Picard y Peter Towsend, dos héroes de la aviación, que han vuelto a encontrarse. — (Foto SUNC)

Los alemanes, la cruz gamada y los ingleses, los cráneos. El sueño de cada uno, era naturalmente ver al otro caer envuelto en llamas. Y he aquí que un día Towsend vio caer el "Stuka" de Peter. Pero después de un ¡alalá! de triunfo, el capitán inglés sintió remordimientos. Al ver el paracaídas del alemán que acababa de abrirse, murmuró: ¡Bueno suerte, Peter". Ahora y ante el gigantesco dirigible, Petel el alemán le manifestó con casi seis lustros de retraso, que bien seguro estaba de que Towsend se alegraría de que no hubiese perecido. Y se dirigieron a beber unas copas al bar del aeropuerto de La Baule. ¡Lo cortés no quita lo valiente!

(S. U. N. C.)

Charles HARDTFIELD

NUESTROS COLABORADORES

EL SEMILUJO

Por Isabel MILLAN

A mí no me gusta el lujo. Y mira qué bien, porque el lujo siempre significa dinero y yo tengo poco. Las joyas no me llaman la atención en absoluto, las pieles casi tampoco (casi) y en general las mujeres que salen a la calle hechas un árbol de Navidad me resultan insoportables. Los bolsos sí, los bolsos me vuelven loca y también los zapatos, pero tengo una disculpa (siempre hay una disculpa para hacer lo que nos gusta) porque los bolsos y los zapatos son elementos imprescindibles en el vestir y el tener algunos más de los estrictamente necesarios o algo más caros de lo conveniente, entra en el terreno de lo tolerable.

Pero no sé qué hago y aquí escribiendo de joyas y de zapatos, cuando lo que yo quiero es hablar o escribir del semilujo y concretamenae de los pisos de semilujo. Palabra de honor que ésto de pisos de semilujo no me lo he inventado yo, aunque entre la familia tengo fama de imaginativa y exaltada. Lo he visto con mis propios ojos, que por cierto es la única manera de ver las cosas, escrito en esos caracteres insultantes y agresivos que usa la publicidad, en varios carteles callejeros y también en la Prensa diaria de la que, como queda demostrado, leo hasta los anuncios.

Habíamos admitido ya, lo que acredita nuestra buena voluntad, que podían existir no ya pisos de lujo, sino también de superlujo, pero esto del semilujo tiene una gracia tan ingenua y tan boba, que no parece sino que esta publicidad va dirigida exclusivamente a los niños a los que como ellos son capaces de dejarse arrastrar o sugestionar por una palabra más o menos nueva y atractiva. Lo malo es que los adultos que responden como si fueran niños no son ingenuos sino tontos los pobrecitos, o sea, semilistos...

No cabe duda, veo infinitas posibilidades a esta palabreja que no deja de ser caritativa, pues así podemos decir por ejemplo que una señora es semiguapa en lugar de decir que es fea o que un tren es semirápido, o se la mitad que rápido, o sea lento.

Pues estos pisos de semilujo, como casi todos los pisos que hoy se construyen a marchas forzadas y a plazos más forzados aún, tienen una serie común de características que los despersonaliza y aborrega hasta tal punto, que visto uno, vistos todos. Las innumerables ofertas que diariamente traen los periódicos, casi todas acompañados de planos muy monos con sus camitas dibujadas, etc., etc., nos muestran para empezar una diminuta cocina colocada en la misma entrada de la casa, casi siempre en ángulo recto con la propia puerta del piso, lo que facilita en extremo adivinar el diario menú, pues nada más entrar y aún desde la escalera pueden adivinarlo por el olfato propios y extraños. También facilita por supuesto, la colocación y longitud de las cañerías de servicios.

En cuanto a los dormitorios, uno principal y dos secundarios por lo general, por su sola disposición y número, aconsejan, señalan y limitan de una manera clarísima el número de hijos, aún recurriendo a las literas y camas plegables. Y ya no hablemos del superfamoso y modernísimo salón - comedor - estar, que por tener un poco de las tres cosas, no reúne ninguna de las condiciones precisas para representar con gallardía a cualquiera de ellas y se convierte en poco tiempo e nla leonera de paso, pues esta última cualidad inaudita es también denominador común en todos o casi todos estos pisos.

Para colmo, dejan estas modernas construcciones tan poco, por no decir nada a la imaginación del ama de casa, que por su especial disposición impiden en absoluto el cambio de enseres de una habitación a otra y así el salón-comedor será salón-comedor eternamente y los dormitorios para siempre. ¿Hay nada más triste?

Pero eso sí, todos ellos tienen algún cachito de parquet, un poquito de baño, su terracita y su portalito coquetón. Y, claro está, todo ello debe constituir el semilujo ese que no acabo de entender.

Hay quien hipoteca su vida, así como suena, su vida, por poder tener un piso en propiedad y librarse de esos alquileres imposibles que hoy nos rigen. En cuestión de alquileres y de chicas de servicio, estamos pagando justos por pecadores o mejor dicho, hijos por padres. Todavía recuerdo yo alquileres de antes de casarme y aún hace veinte años, que no llegaban a quinientas pesetas y sueldos de servicio de 150, que si bien eran a todas luces injustos, se han salido de madre en los últimos años de una manera alarmante y desproporcionada.

Antes de llegar al lujo hay muchos honrados escalones que subir en cuestión de pisos y ninguno de ellos se llama semilujo. Práctico, cómodo, auténtico en su construcción y amplio puede ser un piso y luego lujoso si se quiere.

Pero nunca semilujoso, pues volviendo a lo de antes, si decimos que un señor es semialto, en resumidas cuentas lo que le pasa al pobre es que es bajito...

Un nuevo sistema telefónico sueco para grandes hoteles clínicas y oficinas

No hará falta el actual servicio de la telefonísta

Estocolmo. — (Especial para Agencia "Fiel"-"Sip", en exclusiva para nuestro periódico).

Un nuevo tipo de central telefónica para hoteles, la cual está provista de varios perfeccionamientos, ha sido desarrollado recientemente por la Administración sueca de Telecomunicaciones.

El nuevo sistema permite a los huéspedes hacer sus llamadas internas y externas directamente, sin necesidad de una telefonista, con un mecanismo en cada aparato el cual registra individualmente las llamadas. Cuando un huésped sale del hotel, su teléfono es desconectado de modo que no puede ser empleado por persona alguna no autorizada.

Los discos dactilares del aparato telefónico están provistos de símbolos, cada uno de los cuales responde a diferentes servicios del hotel. Estos servicios pueden ser llamados directamente. Si no hubiera respuesta, la llamada es conectada directamente a la telefonista la cual puede ver en indicadores especiales si una habitación está llamando y cual es el servicio deseado.

El número de cada teléfono es el mismo que el de la habitación que el huésped ocupa, lo cual resulta especialmente útil cuando el hotel es ocupado por delegaciones. Los huéspedes que desean no ser molestados pueden hacer que sus llamadas sean interceptadas por la telefonista.

La nueva centralita está todavía en fase de prototipo, pero se estima que la primera instalación será puesta en servicio en el hotel Sheraton de Estocolmo en Noviembre de este año, según informa la Administración.

Evidentemente, esta innovación será de gran utilidad y no sólo para hoteles sino también para clínicas, grandes oficinas, etc.

LA COSTA DEL SOL DE RUMANIA

Los países comunistas de la Europa del Este están descubriendo los beneficios del turismo. Rumania, por ejemplo, está promocionando en el extranjero sus costas del Mar Negro, anunciando su magnífico sol y sus agradables temperaturas. Los resultados no se han hecho esperar y este año sus playas están llenas de turistas de todo el Mundo. En esta fotografía vemos un aspecto de la playa de Mamala en el Mar Negro rumano (Foto FIEL)

VERDES

MANADAS DE TIBURONES ATACAN BARCOS

Valparaiso (Chile) (Efe).— Manadas de tiburones atacan embarcaciones menores que merodean en las cercanías de este puerto. Es lo objeto de violento ataque por al pesquero japonés "Asuma Maru", cuya tripulación fue objet de violento ataque por parte de una manada de tiburones cuando se hallaban realizando sus faenas en las proximidades de la bahía.

A consecuencia del ataque reslltó grvemente herido uno de los pescadores Takaypki Sto. que hasta el promediar la la tarde de hoy no se sabía si perdía o no su pierno derecha.

Las autoridades maritimas han tomado medidas de seguridad para evitar que se repitan estos ataques.

TRES VECES LE ROBARON EL TELEFONO

Valparaiso (Chile) (Efe).— Tres veces en corto plazo le robaron el teléfono a la señorta Patricia Parada Núñez, domiciliada en un empinado cerro de este pueblo.

La víctima no se explica este extraño delito ya que vive sola, no se mete en la vida de nadie, no hace política y piensa que es obra de algún maniático. La Policía, que investiga el caso, piensa lo mismo, ya que el o los ladrones, no se han llevado de la casa de la señora Patricia nada más que el teléfono.

NUESTROS TELEFONOS:

Redacción: 201280.

Administración: 207148

Carta de MADRID

Por «TACHIN»

Domingo de veranillo otoñal

España ha exportado a los países del Este 5,5 millones de toneladas de aceite de oliva

MADRID.- *Un domingo de veranillo otoñal, no sabemos de qué santo, pero veranillo, con una temperatura ideal y un cielo limpido de nubes de desarrollo vertical y de más zarandajas climatológicas.*

No hubo más fútbol que el de casa, a base del Rayo Vallecano que batió apuradamente al recien ascendido Hércules, de Alicante. El fútbol gordo se jugó el sábado, como es ya casi habitual, porque el "week-end" adquiere de día en día más importancia, y des de el director general de una gran empresa a Salustiana, la cocinera, nadie da golpe un sábado, como no sea al balón.

Por eso, sin duda, el Real Madrid celebró ayer, domingo, su Asamblea bajo la presidencia de su eterno e insustituible presidente, Bernabéu. Al empezar se aclamó el nombre del desplazado Samaranch. Por la memoria nos enteramos de que el club tiene 56.147 socios y ha cerrado su admisión por falta de sitio para tanta hinchada y el presidente, tras declarar que sólo justicia pide el Madrid, dijo que en nuestro pais existe la costumbre de reunirse a comer cuando hay por medio un asunto importante, pero que al Real Madrid no se le gana con langostinos y solomillo, frase culinaria que provocó una estetórea salva de aplausos. Insistiendo en lo de la justicia, dijo lo que hubieran dicho todos si al gerente del club, Calderón, se le hubiese nombrantemente por los "oriorratas", como dijo varias veces el lohacia la Costa Brava... Y terminó, entre ovaciones, diciendo sin estridencias: "A los madridistas no nos taparán la boca"...

—La tele nos trajo, consolándonos un poco, la bellísima visión de las regatas de traineras en San Sebastián, ganada brillantemente por los "oriorratas" como dijo varias vces el locutor, aludiendo a los oriotarras. Los de Zumaya, que eran los nuestros, nos produjeron taquicardia cuando creímos que iban a ganar la regata de consolación.

—Ocho toros y no demasiado "respetable" en Las Ventas. El catalán Enrique Patón fue aplaudido en la confirmación de su alternativa. El portugues José Julio banderilleó muy bien, pero no gustó la nueva suerte de la "motocicleta" consistente en coger los dos cuernos como si fuera un manillar de una moto. Nueva hasta cierto punto, porque sujetar al toro por los cuernos durante un cuarto de hora se hace al hundirse un tendido. Efraín Girón cortó la oreja al mejor toro de la tarde y la gente se aburrió.

ACEITE

España ha exportado a los paises del Este cinco millones y medio de toneladas de aceite de oliva durante el primer semestre del año presente. El cliente de mayor importancia ha sido la URSS, que en los primeros siete meses de este año ha adquirido 4.370 toneladas, cifra muy superior a lo exportado a Rusia en todo el año anterior.

NOTICIAS BREVES

Entre las medidas contra los secuestros adoptadas en Barajas está el magnetómetro, que usa sólo T. W. A., son dos postes entre los cuales ha de pasar el viajero y que mediante una corriente magnética detecta cualquier objeto metálico.

—Sigue el tiempo espléndido.

DIBUJOS CON SIETE ERRORES

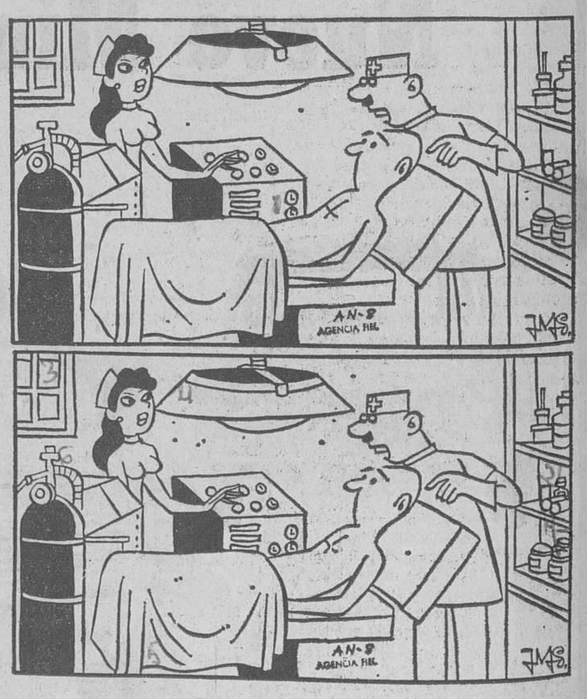

Estos dos dibujos son aparentemente iguales. Siete diferencias les separan. Si es usted buen observador debe descubrirlas antes de cinco minutos.

Pasando el rato

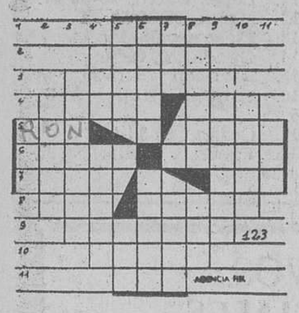

HORIZONTALES: 1.— Hueso de la cadera. 2.— Abertura. 3.— Nombre de mujer. 4.— Aseguran, afianzan. — Caudillo español de la Reconquista. 5.— Bebida alcohólica.— Hijo de Adán y Eva. 6.— La utilice.— Paso por el cedazo un grano. 7.— Antígua ciudad fenicia.— Pronominal. 8.— Articulo.— Ociar. 9.— Planchas delgadas de metal. 10.— Sazonas. 11. — Dignidad etíope.

VERTICALES: 1.— Mujer bíblica. 2.— Sustancia orgánica petrificada. 3.— Figuradamente; riqueza. 4. — Arbusto de jardín de madera muy dura.— Piedras llanas delgaas. 5. — Aéndice.— Océano. 6.— Imagen venerada por los rusos. — Provincia española. 7.— Río suizo.— Medida de longitud (pl). 8.— Extraer la humedad. — Fluído aeriforme. 9.— Pitonisas, adivinas. 10.— Obligación. 11.— Artículo.

SOLUCIONES

Al crucigrama:

HORIZONTALES: 1.— Barítono. 2.— Orán.— Cal. 3.— Res.— Jade. 4.— Al.— Patio. 5.— X.— Temer. 6.— Cenar.- A. 7.— Calas.— Ar. —. 8 Arel.— Aro. 9.— Sir.— Plan. 10.— Azotaina.

VERTICALES: 1.— Bórax.- Casa. 2.— Arel.— Cáriz. 3.— Ras.— Telero. 4.— In.— Penal.— T. 5.— T.— Jamás.— Pa. 6.— ocateR.— Alí. 7. — Nadir.— Arán. 8.— Oleo. — Atona.

Al Jeroglífico:

Me saco cinco mij al mes.

A los siete errores:

1.— Lluvia. 2.— Piedra. 3.— Piedra. 4.— Ceja del perro. 5.— Ventana. 6.— Remiendo del pantalón. 7.— Arboleda.

ERASE UNA VEZ...

...un tío simpático que contaba con numerosos amigos. Pero ofrecía una particularidad. Sin tener ninguna profesión, vivía bien. Su piso reunía todo el confort moderado: buenos muebles, bellos cuadros, colección de aparatos domésticos, etc. A decir verdad, él no había comparado ninguno.

Meses antes de nuestra historia se había casado y una noche a la hora de cenar, entró en casa, lanzó una mirada al caviar y al «foie-gras», bien dispuestos los manjares para ser despachados y se dejó caer en una butaca.

—¿Qué es lo que traes? —le preguntó su mujer con aire extrañado.

—Nada —contestóle simplemente el marido.

—¿Cómo que nada? ¿Es el día de mi aniversario y vienes con las manos vacías? ¿Acaso no podías haber traído un pequeño recuerdo? Ni siquiera lo has pensado...

—Te aseguro que sí, que lo he pensado.

—Entonces, ¿cómo es eso?

—Hazte cargo, la joyería estaba todavía abierta cuando yo he pasado...

DIALOGO FEMENINO

Conversación entre jóvenes modernas en una playa mientras se tuestan al sol.

—Mi espíritu es demasiado fino para ti.

—En efecto, se necesita una lupa para apercibirlo.

—Lo que yo digo es demasiado profundo para tu cabeza de pájaro.

Exacto. Tan profundo que hace falta cavar durante una hora para comprender lo que quieres decir.

DIALOGO EUTRAPELICO

El otro día, que era lunes, coincidieron dos jovencitas en la esquina de la calle..

—Te vi el otro día en la playa de Sopelana —dice la primera.

—¡Qué hablas! —replica la segunda—; yo no he estado nunca en Sopelana.

—Claro, yo tampoco estuve en Sopelana.

—Entonces, si tú no has estado ni yo tampoco, ¿cómo nos hemos podido ver?

Y la primera remata con atisbos de lógica:

—Desde luego, eso no era posible.

MATANDO EL TIEMPO

Se trata de un afamado cirujano que asiste a una reunión en la que se habla preferentemente de literatura. Y uno de sus colegas que no le tiene en buena estima, con aire un tanto sorprendido le pregunta:

—Querido colega, ¿se interesa usted por las letras?

—Simplemente para matar el tiempo —exclama el afamado cirujano.

—¿Acaso está usted tan falto de clientes?

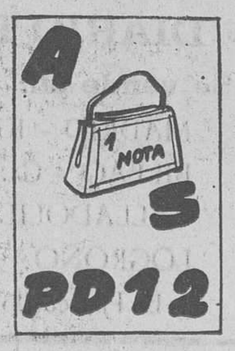

¿Qué pretende hacer?

DON CELES

Por OLMO

M.E.C.D. 2017