DIRECTOR:
Esteban Sáez Alvarado
EMPRESA EDITORA:
«Diario de Burgos, S. A.»

Diario de Burgos

FUNDADO EN 1891

VIERNES, 28 DE FEBRERO DE 1969
AÑO LXXIX — N.º 24.049
EJEMPLAR: TRES PESETAS

REDACCION, ADMINISTRACION Y TALLERES: VITORIA 13 ● APARTADO 46 ● TELEFONOS: REDACCION, 201280 — ADMINISTRACION, 207148 ● Dep. legal: Bu-5-1958

Breve visita del presidente Nixon al Berlín occidental

Ante seis mil obreros reiteró la decisión norteamericana de defender la ciudad libre

Con no excesivo entusiasmo, la población de Roma recibió ayer al primer magistrado de Estados Unidos

Bonn (Efe - Reuter) .— El presidente Nixon, salió hoy de Bonn, para realizar una rápida visita a la ciudad de la crisis: Berlín occidental. Se trata de la escala más corta de su jira europea.

EN BERLIN

Berlín (Efe). — El presidente de los Estados Unidos de América llegó a bordo de su aeronave "Air Force, number one" a las diez en punto de la mañana de hoy al aeropuerto de Berlín-Tempelhof. Antes de pasar revista al batallón de honores de la guarnición estadounidense, el alcalde gobernante de Berlín, Klaus Schuetz, dio la bienvenida a Nixon expresándole la gratitud del pueblo de Berlín por la ayuda permanente de los Estados Unidos a la capital.

En una breve alocución de saludo a la ciudad dijo Nixon entre otras cosas: "Berlín es la ciudad de las cuatro potencias, pero hay aquí una quinta potencia que es la voluntad de los berlineses libres de seguir siendo libres".

Seguidamente, Richard Nixon dio comienzo a su programa de visita de la capital.

SOLDADOS NORTEAMERICANOS

Berlín (Efe Reuter). — A la llegada del presidente Nixon al aeropuerto berlinés de Tempelhof, tres mil soldados norteamericanos —la mitad de la guarnición de los Estados Unidos en Berlín occidental— se encontraban en orden de parada.

EN LA FABRICA "SIEMENS"

Berlín (Efe). — Desde el palacio de Charlottemburg se trasladó el presidente a la fábrica "Siemens" donde pronunció el discurso fundamental dirigido a las masas en su recorrido por Alemania. Seis mil obreros ovacionaron al presidente minutos antes de que Nixon se dirigiera al aeropuerto de Tegel para emprender el viaje a Roma. Antes de dar lectura al discurso que traía escrito Richard Nixon, recogiendo palabras del alcalde gobernando, Klaus Schuetz, comenzó diciendo: "Perdonadme si hemos llegado tarde a la cita, pero las masas nos han impedido ser puntuales. Acabo de comprobar en las calles berlinesas una demostración del aserto de Schuetz, porque en verdad el pueblo de Berlín es libre y forma una sola ciudad y un solo pueblo".

"Yo ví Berlín por primera vez hace veintidós años. Para muchos parecía entonces una ciudad sin esperanza, sin futuro, pero estos pesimistas no conocían a la población berlinesa", dijo Nixon.

Y añadió: "No hay acontecimiento más importante que la creación de esta isla de libertad y progreso, de valor y decisión en el centro de la Europa de la postguerra. Vosotros lo habéis reconstruído esta gran ciudad, habéis resistido el choque de la crisis y habéis mantenido la fe en vosotros mismos y en vuestros aliados".

"Debo decir —afirmó más adelante— para evitar falsas interpretaciones que ninguna maniobra unilateral, acto ilegal, ninguna forma de presión de cualquier procedencia afectará a la firme voluntad de las potencias aliadas de defender el legítimo estatuto como protectores de la población de Berlín libre".

"La responsabilidad americana hacia Berlín se deriva de solemnes acuerdos internacionales. Pero es de señalar que lo que nosotros hemos marchado juntos durante estos últimos 24 años confiere a estos acuerdos un especial significado. Cuatro presidentes de los Estados Unidos, antes que yo, se adaptaron al principio de que Berlín debe permanecer libre. Os debo decir ahora que también yo hago mío este principio. Nuestra profesión de amor por la libertad de Berlín nunca ha sido más firme que hoy".

"No digo ésto con espíritu de bravata ni codicia belicosa. Pretendo simplemente reafirmar un hecho irrevocable de la vida internacional".

"Nadie deberá poner en

(Pasa a quinta página)

Bonn. — El canciller alemán, Kurt Georg Kiensinger y el presidente Nixon durante su entrevista privada, de 30 minutos de duración, en el palacio de la Cancillería, en Schaumburg. — (Telefoto UPI-CIFRA)

EL CAUDILLO PRESIDE LA COMISION DELEGADA PARA ASUNTOS ECONOMICOS

Fue estudiada de modo especial la situación del mercado de productos alimenticios

Madrid (Logos).— Bajo la presidencia de Su Excelencia el Jefe del Estado se ha reunido en el palacio de El Pardo la Comisión delegada del Gobierno para Asuntos Económicos.

La Comisión examinó los indicadores mensuales de la coyuntura y diversos otros informes de carácter técnico y sindical.

De modo especial fue estudiada la situación del mercado de productos alimenticios y las tendencias del comercio exterior.

La Comisión aprobó diversos expedientes en materias de su competencia y autorizaciones de inversión de capital extranjero.

ENTREVISTA EN «SANTA CRUZ»

Madrid (Cifra).—En su despacho oficial del palacio de Santa Cruz, el ministro de Asuntos Exteriores, don Fernando María Castiella, ha recibido al señor Atanasio Ndongo, ministro de Asuntos Exteriores de Guinea Ecuatorial, con quien celebró una cordial entrevista.

El gasto público de carácter social es muy importante

Indica el ministro de Hacienda que se eleva al 36 por ciento del Presupuesto

«La función redistribuidora de la renta exige un sistema fiscal progresivo»

López Bravo, medalla de oro de Vizcaya

Madrid (Logos).— «Algunos hablan de la nacionalización del crédito. ¿No sería más fácil y eficaz que, en lugar de ello todo el sistema crediticio inspirara su actuación en el sentido social cada día más creciente?», ha declarado a primera hora de la tarde el ministro de Hacienda, señor Espinosa, en el acto conmemorativo del LXI aniversario de la promulgación de la ley fundacional del Instituto Nacional de Previsión, en cuyo salón de actos se ha desarrollado. El ministro de Trabajo, señor Romeo Gorría, le ha impuesto al de Hacienda la Medalla de Oro de la Previsión popular.

El señor Espinosa ha señalado, entre otros extremos, que la función redistribuidora de la renta exige, necesariamente, del lado de impuesto, un sistema fiscal progresivo, no sólo porque es justo que los que tienen más paguen proporcionalmente más, sino porque la economía del mercado abandona el juego de sus propias fuerzas, no corrige las desigualdades e incluso puede hacer más profundas e insostenibles las diferencias. La progresividad del sistema tributario —ha añadido— debe complementarse en la vertiente del gasto público con una política fuertemente inspirada en criterios sociales.

En cuanto al impuesto, el ministro ha dicho que constituye, por sí mismo, una llamada a la responsabilidad personal. Ha recordado que para algunos es, junto con el deber militar y la participación electoral, una de las tres máximas concesiones de servicio por las que se vinculan ciudadano y Estado; «defraudar es siempre una deserción frente a la comunidad».

Al insistir en el gasto público, el señor Espinosa ha recordado que está produciendo en España un importante efecto redistributivo. «El gasto público de carácter social concentrado en las rúbricas de Educación, Sanidad, Pensiones y Seguridad Social, Viviendas y otros servicios comunitarios, alcanza en los presupuestos generales del Estado para 1969 unos créditos iniciales de más de noventa y siete mil millones de pesetas, lo que supone que el treinta y seis por ciento de nuestro presupuesto se dedica a fines de carácter eminentemente social».

Con anterioridad, el ministro ha destacado que la Hacienda se ha convertido en un organismo beligerante en materia económico-social. «El desarrollo integral del hombre exige la polarización de las preocupaciones del Estado en los entornos naturales en los que el hombre —como ente singular— se completa: la familia y la sociedad». Ha subrayado que la familia constituye hoy un refugio «en el que se encuentra paz para las turbulencias y ayuda en el desamparo». Ha indicado que la evolución futura quizás consista en reavivar esa fórmula, «si bien restringiendo el ámbito familiar a sus componentes más cercanos, para dotar al hombre de un reducto donde pueda sentirse defendido en una sociedad donde el gigantismo industrial, la complejidad de los entresijos políticos y las dimensiones cósmicas de sus proyectos hacen sentirse al hombre pequeño y pieza de una maquinaria inaprehensible para él y casi incontrolable». Por último ha añadido que en estos años recientes la ciencia financiera ha «redescubierto la familia como entidad fiscal de la que no cabe desligar al individuo.

En esta intervención del ministro titulada «Hacienda y política social», ha señalado finalmente que «la comunidad no debe ser considerada como una entidad absorbente, sino

(Pasa a quinta página)

TRILLIZOS VALLISOLETANOS

Valladolid. — Doña Visitación Valdivielso, esposa de don Antón Lobato, ha dado a luz en la residencia sanitaria «Onésimo Redondo» dos niñas y un niño, que llevarán los nombres de María Visitación y María del Rosario y Pedro Jesús, respectivamente. En la foto, el matrimonio con sus hijos. — (Foto CIFRA GRAFICA)

Miembros del Gobierno argentino se reúnen para estudiar las relaciones económicas con España

Asistió también el embajador en Madrid quien ha dicho que habrá otras reuniones

Buenos Aires (Efe). — Los aspectos principales de las relaciones económicas con España fueron considerados ayer en el transcurso de una reunión, que tuvo por escenario el salón de acuerdos del Ministerio de Economía.

Fue presidida por el titular de esa Cartera, con la participación de los secretarios de Comercio Exterior y de Agricultura, el subsecretario de Relaciones Económicas de la Cancillería y el embajador en Madrid.

Al abandonar el salón, el secretario de Comercio Exterior declaró que habían sido considerados los aspectos principales del comercio con España en forma general y la participación de Argentina en la Feria de la Alimentación, que será habilitada en la capital de España entre Junio y Julio del corriente año.

El doctor Urién, por su parte, anticipó que habrá nuevas reuniones de esta naturaleza antes de su partida a Madrid, que está prevista para el martes venidero.

EXPLOSION DE ARTEFACTOS

París (Efe). — Dos artefactos de fabricación casera estallaron casi simultáneamente a primeras horas de la madrugada de hoy ante las fachadas del Banco de Bilbao, en la avenida de la Opera, de París y en la de delegación de la RENFE, en el 12 de la avenida Marceau, causando ambas rotura de escaparates, aunque no víctimas.

Los laboratorios de la Policía proceden en estos momentos a detectar huellas y al análisis de los restos de los artefactos.

HAGASELO USTED MISMA

Esta muchacha de la fotografía está preparada, en lo que a peinados se refiere, para asistir a cualquier tipo de fiestas. Puede ir de rubia o de morena, con el cabello liso o rizado, sólo necesita meter la mano en su bolso y sacar la peluca deseada. En Hamburgo (Alemania) se ha creado un centro denominado «Hágaselo usted misma» en el que las mujeres reciben enseñanza para saber preparar y elegir la peluca ideal para cada ocasión.

(Foto FIEL)

SE APLAZA EL LANZAMIENTO DEL "APOLO 9"

Hasta el lunes

Los astronautas están acatarrados

Cabo Kennedy (Efe-UPI). — La Agencia del Espacio ha aplazado hasta el lunes el lanzamiento de la capsula "Apolo 9" a causa de que sufren gripe los astronautas que la tripularán.

El médico que los atiende, Charles A. Berry, ha declarado que si iniciaran su vuelo mañana, viernes, como estaba proyectado, "formarían una tripulación de enfermos"

Los costos del aplazamiento de este vuelo orbital a la Tierra, que debe durar diez días, se estiman en medio millón de dólares (35 millones de pesetas).

El Primado de Toledo, vicepresidente de la Conferencia Episcopal

Se encarga de la zona pastoral Burgos-Valladolid al Dr. Peralta y de la de Santiago-Oviedo, al Dr. Temiño

Madrid (Cifra).— Monseñor Vicente Enrique Tarancón, arzobispo electo de Toledo, ha sido elegido esta tarde, por votación secreta, vicepresidente de la Conferencia Episcopal.

De esta forma, queda constituída la comisión permanente de la Conferencia, de la siguiente forma:

Presidente, doctor Morcillo González, arzobispo de Madrid-Alcalá; vicepresidente, doctor Enrique Tarancón, arzobispo de Toledo; secretario, doctor Guerra Campos, obispo auxiliar de Madrid y titular de Muzia.

Los vocales son los Prelados presidentes de las distintas comisiones episcopales y los representantes de las provincias eclesiásticas españolas, agrupadas en seis zonas. A dicha comisión se incorporarán siete nuevos miembros, entre ellos, el Prelado de Calahorra.

Los presidentes de las distintas comisiones episcopales presentaron, también en la sesión de la tarde, las listas de los Prelados que, una vez elegidos, constituirán dichas comisiones. La asamblea procedió a la elección mediante voto secreto, pero no han sido facilitados aún los nombres de los Prelados elegidos.

Finalmente, fueron designados por aclamación presidentes de la Junta para la canonización del Beato Juan de Avila y de la Junta de Congresos Eucarísticos.

NUEVOS NOMBRAMIENTOS

Madrid (Logos). — La Asamblea plenaria de la Conferencia Episcopal ha elegido, por votación secreta, a los seis obispos miembros de la Comisión permanente, encargados de las seis zonas pastorales. Los nombramientos han sido:

Zona de Santiago Oviedo: don Angel Temiño Sáiz, obispo de Orense.

Zona de Burgos-Valladolid: don Francisco Peralta Ballabriga, obispo de Vitoria.

Zona de Pamplona-Zaragoza: don Juan Ricote Alonso, obispo de Teruel.

Zona de Tarragona Barcelona - Valencia: don Rafael González Moralejo, obispo vicario capitular de Valencia.

Zona de Granada-Sevilla: don Antonio Añoveros Ataún obispo de Cádiz-Ceuta.

Zona de Toledo-Madrid: don Juan Hervás Benet, obispo de Ciudad Real.

BUQUE ESCUELA ALEMAN EN CADIZ

Se encuentra anclado en el puerto de Cádiz, donde permanecerá hasta el 5 de Marzo, el buque-escuela de la Marina de guerra alemana «Gorck Fock», mandado por el capitán de Fragata Von Witzzendonff. El buque está realizando un crucero de instrucción por el Atlántico. — (Foto FIEL)

MOVIMIENTO SISMICO EN BURGOS

Se ha dejado sentir, con cierta intensidad, a las cuatro menos veinte de esta madrugada

Exactamente a las 3,40 horas de la madrugada de hoy se dejó sentir en nuestra ciudad un intenso temblor de tierra, precedido de una serie de alarmantes ruidos y que se prolongó durante más de medio minuto.

Desde instantes después han sido incesantes las llamadas y visitas que hemos recibido de personas que se interesaban por detalles del fenómeno que, por fortuna, no produjo sino el consiguiente pánico, toda vez que se bamboleron lámparas, camas, mesillas y demás efectos domésticos, por lo que puede decirse que toda la ciudad se desveló ante lo que ocurría, ya que el seísmo se produjo con mayor intensidad que en ocasiones precedentes y desde luego fue más acusado que en el verano 1967.

Gracias a Dios no se tienen noticias de que hayan ocurrido desgracias ni daños por este terremoto que, por lo demás, ha afectado virtualmente a toda España, alcanzado incluso Ceuta, según nos han informado alrededor de las cinco de la madrugada en el propio Observatorio Geofísico de Toledo, con el que establecimos comunicación telefónica. Allí nos confirmaron que el seísmo, en efecto, había sido fuerte y de considerable amplitud, si bien todavía, aun cuando parece que el hipocentro puede ser profundo, no habían podido obtener más pormenorización técnica hasta no verificar los datos recogidos.

La Agencia "Cifra", con la que asimismo nos hemos puesto al habla a las cinco de la madrugada, nos confirmó que el fenómeno afectó a toda España.

Entre las poblaciones que se habían puesto al habla con dicha Agencia figuraban Barcelona, Valencia y otras del Norte de España. En cuanto a Madrid el seísmo tuvo similares características que las que se apreciaron en nuestra ciudad y en diversas localidades de la provincia.

La mencionada Agencia nos indica que las noticias llegadas a su poder no señalan que se hayan registrado desgracias personales ni daños materiales de consideración

Los servicios de vigilancia de la ciudad efectuaron diversas rondas por distintas zonas de la capital, comprobando que no se había registrado daño alguno y tranquilizando a las numerosas personas que habían abandonado sus hogares ante lo ocurrido.

M.E.C.D. 2017

Postal

JUNTA Y EXPECTACION

MAÑANA el domingo próximo hay convocada Junta extraordinaria en el Círculo de la Unión; en el veterano y entrañable «Casino», que es como más y mejor se le conoce por todos los burgaleses. Dicha reunión, por una serie de circunstancias y por la peculiaridad de los motivos que la originan ha alcanzado una notoriedad extraordinaria. Se perfila como algo, que en lenguaje llano y vulgar, ha de considerarse como una Junta «sonada». Su convocatoria o, su «orden del día» para ser más exactos, ha alcanzado inusitada resonancia, habiendo desbordado no sólo los límites de la propia Sociedad, sino aún las «fronteras» locales, para alcanzar cimas nacionales puesto que T.V.E. también se ha hecho eco, poniendo especial énfasis en lo que la cuestión puede tener de pura anécdota y que, por consiguiente, no suele ser lo más importante.

Es evidente que tal circunstancia ha venido a conceder a un acto societario desmesurado relieve y una proyección insospechada.

¿Qué pasa en el «Casino» para merecer hasta la atención de T.V.E.? Esta pregunta nos ha sido hecha por algunos burgaleses, ajenos e ignorantes de la cuestión hasta el momento que esa difusión se ha producido. En el «Casino» no sucede absolutamente nada grave, sino simplemente que como entidad viva que es, alientan en ella opiniones discrepantes. Se ha provocado una fricción por quienes enfocan los problemas con un sentido muy integrista o conservador. Al otro lado, están quienes les afrontan y consideran con una mentalidad más renovadora. Esto sucede en todas partes, si bien en el presente caso, en el «Casino» se ha descendido a unos detalles y pormenorizaciones, que son los que han dado origen a los un poco festivos comentarios.

Resulta difícil aventurar opiniones sobre una materia como es esa, de carácter e índole privada bien notoria. Ese es nuestro criterio y a él queríamos mantenernos fieles, ahora bien, ante el modo en que el asunto ha sido aireado, nos parece oportuno decir que en materias de este tipo, nadie puede encastillarse en posiciones rígidas y considerarse en posesión de la razón absoluta. Todo ha de ser regido por principios de equilibrio.

El «Casino» es un motivo de orgullo burgalés. Por la noble prestancia de su limpia ejecutoria y, sobre todo, por la visión futura y amplia que acreditaron quienes le concibieron. Esperamos que estos mismos principios sean los que informen y animen a la próxima asamblea y que ellos acierten a resolver esta «tempestad en un vaso de agua» —a la que algunos quieren desfasar y dar carácter de galerna—, provocada por la citada fricción que implica dos criterios discrepantes. Sólo en la comprensión y en el equilibrio, podrá encontrarse la fuerza necesaria para subsistir y progresar.

BURGENSE

BURGOS AL DIA

NOTICIAS

MOVIMIENTO DEMOGRAFICO. — En el día de ayer se verificaron en el Registro Civil las siguientes inscripciones:

Nacimientos. — Francisco Javier Domingo Serna, José Antonio Domingo Serna, María Begoña Abajo Alejos, José María González Sanz, Susana Cidad Ortega, María Esther González Lorenzo, Pedro Candelario Carrasco, María Mercedes Santamaría Pascual, María Elena Tobar López, María José Quintana Nuño, Angelita Miguel Pacheco, Víctor Manuel Pérez Rodríguez.

Matrimonios. — Don Miguel Angel Salgueiro Gamarra con doña María del Pilar Almudena Gil Pérez, hoy a la una en la S. I. Catedral; don Angel del Campo González con doña Leonila de la Serna Vicario, mañana a la una en San Julián; don Antonio Peco Nicolás con doña María Isabel Martínez Abajo, mañana a las doce en San Lesmes; don José Andrés Lozano López con doña Carmen Zamarra Calleja, mañana a las doce y media en San Gil; don Guillermo Sanz García con doña María Isabel García Lamarca, mañana a la una en San Lesmes; don Francisco Javier del Río Andrés con doña Filomena Carretero Blázquez, mañana a la una en el Capiscol; don Jesús Garachana Gutiérrez con doña Milagros Rodrigo Pino, mañana a la una en San Cosme y San Damián.

Defunciones. — María Jesús Belzunegui Arruti, de Pamplona, 67 años, Miranda, 17.

CONSTRUCCION DE DOS NUEVAS ESCUELAS. — En el "Boletín Oficial del Estado" correspondiente al miércoles último, se publica una resolución de la Junta provincial de Construcciones Escolares, de Burgos, anunciando concurso-subasta para la construcción de dos colegios nacionales, de ocho unidades, (uno en Roa de Duero y otro en Castrojeriz), con un presupuesto cifrado, en cada caso, en pesetas 5.599.463,62.

FALLAS

Salida: Día 16.
Regreso: Día 20.

Viaje solo: 625 Ptas.

Viaje y pensión completa en Hoteles de 2.ª categoría: 2.375

VIAJES ARALAR, S. A.

(G. A. T. 128) Calle Calera, 5. Tfno. 202053.

ACCIDENTE DE TRAFICO. — Poco después de las dos y media de la tarde de ayer fue asistido en la Casa de Socorro Alejandro López Sampedro, de 33 años, casado, mecánico, que habita en Camino Gallego, número 1. Se cayó de la motocicleta en que iba montado, ocasionándose fuerte contusión en hombro izquierdo. Los facultativos de dicho Centro se reservaron el pronóstico.

DIAS 1.º y 2 MARZO

FERIA EN MIRANDA

Día 1.º, salida 7'45 tarde
Día 2, salida 5 tarde.
Estación Autobuses Taquilla 6.

Automóviles Soto y Alonso S. L

LETRAS DE LUTO.—El miércoles último dejó de existir en nuestra ciudad doña María-Jesús Belzunegui Arruti, maestra nacional jubilada.

Descanse en paz el alma de la finada a cuyo esposo, don Victorino Divasson; hija e hijo político testimoniamos nuestro más sentido pésame, extensivo al hermano de la extinta, don Luis beneficiado de la S. I. C. B. M., distinguido amigo nuestro, y al resto de la familia doliente.

—En Villadiego, descansó en la paz del Señor doña María Concepción Escudero González, viuda de don Dionisio Miguel después de recibir los Santos Sacramentos y la bendición de Su Santidad.

A los numerosos testimonios de pesar que están recibiendo sus apenados hijos, hijos políticos, hermanos, nietos, sobrinos y demás familiares —todos ellos estimados amigos— unimos el nuestro muy sincero.

—Confortado con los Santos Sacramentos y la Bendición de Su Santidad falleció en el día de ayer don Tomás Real Fernández, jubilado del Banco de Santander.

Descanse en paz el alma del finado y a sus apenados hijos, hijos políticos, nietos, sobrinos, primos y demás familiares, les expresamos nuestra más sincera condolencia.

Viajes SAYCA a MADRID

FIN DE SEMANA

Salida día 1.º, 3 tarde

FALLAS DE VALENCIA

VARIAS SALIDAS

Ag. G. B. número 136 intermedia de Alhambra Moneda 18

Teléfono 203740-590

HERIDO GRAVE AL CAERSE DE UN ARBOL. — En el Hospital provincial quedó internado Justo Riaño García de 64 años, soltero, residente en Cerezo de Río Tirón. Sufre fractura de cadera izquierda. Dicha lesión, de carácter grave, se la produjo al caerse de un árbol, en el que se hallaba subido.

A LAS FALLAS DE VALENCIA

—CON—

VIAJES CLUNIA

Paloma, 25 Telf. 206633

BOLETIN METEOROLOGICO comprensivo de los datos recogidos ayer en el Observatorio del Instituto de Enseñanza Media, femenino.

Barómetro.—A las ocho de la mañana, 683 9; a las dos de la tarde, 683,9; a las siete de la tarde, 682,2.

Temperatura ambiente— Máxima, 9,0 grados, a las 16,30 horas; mínima, 1,0, a las 9 horas.

Dirección y velocidad del viento.—A las ocho de la mañana, NE., 7 kilómetros; a las dos de la tarde, E., 11 kilómetros; a las siete de la tarde, E., 11 kilómetros.

Humedad relativa del aire, 58 por 100.

FARMACIAS DE GUARDIA. Martínez Avendaño, Puebla, 20; Ortega Iñiguez, Nuño Rasura, 12 y Labrador, Zatorre, 1.

GRATITUD. — Los hijos, hijos políticos, hermanos, hermanos políticos y demás familia de doña María Nieves Adán de la Vega, viuda de don Pedro García Valdivielso, nos ruegan —en la imposibilidad de hacerlo personalmente— expresemos su agradecimiento a cuantas personas se interesaron por la salud de la finada y asistieron al entierro y funeral, celebrado por el alma de la finada.

—Idéntico testimonio de gratitud, expresan la esposa, hijos, hijo político, hermanos hermanos políticos y demás familiares de don Evaristo Marquina Huidobro, que falleció días pasados después de recibir los Santos Sacramentos.

Coches sin conductor

SEAT 1.500 - MORRIS 600 D

Garaje Turismo

Chico de 14 a 16 años

SE NECESITA DROGUERIA NIEVA (ROC. Núm. 255)

EL CUPON PRO-CIEGOS. — En el sorteo celebrado en el día de ayer resultó premiado con 500 pesetas el número 281 y con 50 pesetas todos los números terminados en 81.

REBOBINADO de Motores eléctricos

EN EL DIA

Personal especializado

Electro - Mart

General Mola, 25 Teléfono 203549

OBRAS DE CONCENTRACION PARCELARIA.— Por resolución de la Dirección general de Colonización y Ordenación Rural (Servicio Nacional de Concentración Parcelaria y Ordenación Rural) se anuncia, en el "Boletín Oficial del Estado" del pasado día 26, la subasta para contratar la ejecución de las obras de acondicionamiento de caminos y saneamiento en Santa María del Invierno Quintanavides y Santa Olalla de Bureba, con un presupuesto de licitación por un total de pesetas 5.828 164.

BURGOS HACE 30 AÑOS

Del DIARIO DE BURGOS correspondiente al martes 28 de Febrero de 1939

UNA gigantesca manifestación patriótica se celebró ayer tarde, para testimoniar a Su Excelencia el Jefe del Estado un fervoroso homenaje de cariño y adhesión, después de la victoriosa campaña de Cataluña. Un inmenso gentío recorrió las calles, dirigiéndose, presidido por las autoridades, al Palacio de la Isla, donde se encontraba el Caudillo, de regreso de Cataluña. Su Excelencia recibió a las autoridades, que le cumplimentaron y felicitaron por la triunfal campaña y, ante el entusiasmo de la multitud, el Generalísimo se asomó al balcón de su residencia, donde pronunció emocionadas palabras de gratitud por el homenaje de que era objeto y el cual declinó en la juventud, en la madre española y en los caídos por una España mejor.

※ AYER tarde, a las seis, el agente del Gobierno inglés se personó en el Ministerio de Asuntos Exteriores, donde comunicó que el Gobierno del Reino Unido había decidido reconocer de jure al Gobierno nacional del Generalísimo Franco y, al mismo tiempo, solicitó el placet del Gobierno español para que pueda desempeñar las funciones de encargado de Negocios. Por otra parte, se sabe que el Gobierno francés destacará a Burgos un correo de gabinete, del Ministerio de Asuntos Extranjeros, para traer a esta ciudad el documento acreditativo del reconocimiento oficial por Francia del Gobierno nacional de Burgos.

※ NOTICIAS de París dan cuenta de que a las cuatro de la tarde de ayer se reunió el Consejo de ministros francés, bajo la presidencia del presidente Lebrún. A la salida, el ministro del Exterior comunicó el positivo resultado de las negociaciones celebradas en Burgos y a propuesta de Daladier el Consejo, por unanimidad, acordó reconocer de jure al Gobierno del general Franco como Gobierno de España. Como nota complementaria anunció que el nombramiento de embajador se efectuará en la semana próxima.

※ HA sido nombrado consejero nacional de F.E.T. y de las J.O.N.S., don Rafael Sánchez Mazas.

※ LA temperatura máxima de ayer fue de 9,0 y la mínima de 1,0.

DE LOS CENTROS OFICIALES

AUDIENCIA TERRITORIAL

Señalamientos para hoy. Sala de lo civil. — Pleito ejecutivo, procedente del Juzgado de Primera Instancia de Burgos número uno, seguido por «Industrias Metálicas Andaluzas» con Angel González Rodríguez.

Pleito de arrendamientos rústicos, procedente del Juzgado de Primera Instancia de Santoña, seguido por don Juan José Mons Díez.

Interdicto, procedente del Juzgado de Primera Instancia de Soria, seguido por D. Francisco Cámara Benito con D. Regino de Miguel Herrero.

JEFATURA PROVINCIAL DE SANIDAD

Para general conocimiento se hace saber que a partir del día 4 del próximo mes de Marzo, se hallarán expuestas al público, durante 15 días hábiles, en el Gobierno Civil, Jefatura provincial de Sanidad y Colegio oficial de A. T. S. (Sección Practicantes), las relaciones de todas las plazas vacantes de practicantes titulares, que han tenido lugar hasta el 31 de Diciembre de 1967, con indicación del sistema de provisión que les corresponda.

Las reclamaciones que puedan efectuar los Ayuntamientos y practicantes interesados, deberán ser dirigidas a la Dirección general de Sanidad por intermedio de esta Jefatura.

INFORMACION MILITAR

ASCENSOS. — *Infantería.*—A sargento, el cabo primero, Teófilo Pérez Arcos, del Regimiento Infantería San Marcial, número 7.

Intendencia. — A sargento el cabo primero, Julio Andino Valderrama, del Grupo Regional de Intendencia número 6. A capitán auxiliar el teniente de Intendencia, don Inocencio García González, del Grupo Regional de Intendencia número 6.

CURSOS. — Para el curso de Jefe de Carros e instructor de Carros de Combate, ha sido designado don Antonio Esteban Rodríguez, sargento primero de la Compañía de Operaciones Especiales número 61.

CINE CALATRAVAS

TEMPORADA DE GRANDES ESTRENOS
PRESENTA SU

ESTRENO DEL SABADO

en 70 milímetros - TECNICOLOR

Una historia cierta, relatada con toda su grandiosa exactitud.

Una nueva visión del Oeste.

SHALAKO, un hombre que dejó huella indeleble en la pradera. Valiente, temido, con su rudeza fundió el hielo del orgullo de la condesa Irina.

Sesiones: 5, 7'45 numerada, 10'45 noche.

Autorizada únicamente para mayores de 18 años

Alfombras persas checas, rusas, en

muebles evelio

VITORIA, 56..., 58, 60, 62

MAÑANA, FIESTA PATRONAL DE LOS CUERPOS DE POLICIA Y POLICIA ARMADA

Mañana, sábado, celebrarán su fiesta patronal los Cuerpos general de Policía y Policía Armada con una misa que tendrá lugar a la una de la tarde, en la iglesia de la Merced.

Al indicado acto asistirán las autoridades

Galerías SAN MIGUEL

Ofrece locales comerciales para ZAPATERIA - PLASTICOS - FLORES y ALFARERIA.
Precios de liquidación

VENDEDOR

con experiencia en maquinaria agrícola, necesitamos para Palencia. Informes:
CASA VICAN, S. C.
Madrid, 11. Burgos, y "AUTOLOCOMOCION"
Cardenal Cisneros, 1.
PALENCIA —(ROC N.º 269)

SALA DE FIESTAS

«LA BOHEME»

¡¡EL MEJOR ESPECTACULO DE BURGOS!!

«FRANCISCUS»

Cómico musical procedente de la Radio y TV. Española.

—★—

La bellísima vedette austríaca

AGATHA DIBA

—★—

CRISTINA CRISOL

Super-vedette de la canción melódica

—★—

KATIA

y sus fantásticos bailes orientales

—★—

GRINGO

Famoso cantante mexicano.

—★—

«EL JEREZANO»

y sus primeras bailarinas
ANA MARIA BENITEZ "LA RATONA" y PILAR LOPEZ
Gracia y arte del baile español, acompañadas a la guitarra por
JOSE PALAU

—★—

GA-LOS TICOS

Dúo músico -vocal

y las estilistas de la canción

NANCI
ANGELINES
MARI SUAREZ

ORQUESTA "LA BOHEME"

HORARIO: SABADOS Y FESTIVOS:
Tarde: 7'30 a 10. Noche: 11'30
Laborables: 11'30 noche

MARTINI & ROSSI, S. A.

NECESITA:
—Viajante para las provincias de Burgos y Palencia, con DOMICILIO EN BURGOS.

EDAD:
—De 25 a 30 años.

SE REQUIERE:
—Destacada personalidad de vendedor, voluntad, buena presencia, seriedad, cultura media, precisión en el trabajo dinamismo.
—Carnet de conducir y práctica.

CONDICIONES:
—Sueldo, comisiones, etc.

SOLICITUDES:
—Deberán dirigirse escritas de puño y letra acompañando fotografía actual. Completos antecedentes personales y experiencia comercial adquirida. Referencias (nombres y direcciones completos) que sean comprobables.
—Serán contraproducentes las recomendaciones.
—Absoluta reserva.

Dirigir la correspondencia hasta el día 10 de Marzo de 1969, a:

MARTINI & ROSSI, S. A.

Rambla de Cataluña, 1
BARCELONA-7

SALON CLUB CICLISTA

MAÑANA, SABADO: SESION FEMINA SEÑORITAS GRATIS

GRAN BAILE FIN DE SEMANA

CON LA EXTRAORDINARIA

«ORQUESTA TAYMA»

Y EL FABULOSO CONJUNTO MUSICAL

«LOS LOBOS»

CARTELERA DE ESPECTACULOS

AVENIDA. — Hoy, 5,30, 7,45 y 10,45. Acontecimiento. Estreno extraordinario con el film cumbre de Alain Delon «El silencio de un hombre» (s. c.). ¡Moderna! ¡Sorprendente! Una auténtica revelación. Mayores 18 años.

CALATRAVAS.—5, 7,45, y 10,45. Emocionante y despiadado film del Oeste con la insuperable proyección Todd-Ao 70 mm. «Cara a cara» (s. c.). Medalla al mejor film mundial del Oeste en California. Mayores de 18 años. Ultimo día.

COLISEO. — Hoy, de 4 a 1 (pases 5,45, 7,45, 9,30 y 10,45). Estreno cómico de otro film explosivo con la atómica de carcajadas y amor «La viudita ye-yé» (s. c.). Mary Santpere, Kiko y Alady. Un éxito arrollador. Tolerada menores.

CONSULADO. — 5,30, 7,45 10,45. «El novio de mamá» (s. c.). Doris Day, Brian Keith. ¡Brillante! ¡Divertida! ¡Picaresca!... y sobre todo, familiar. Todos los públicos.

CORDON. — 5,15, 7,45 y 10,45. ¡Un gran acontecimiento! La película que reparte felicidad. Vea, disfrute, ría con Lucille Ball, Henry Fonda y Van Johnson en... «Tuyos, míos, nuestros...» (2). Color-Luxe. Tolerada menores.

GOYA. — 5,30, 7,45 y 10,45 «Un millón de dólares por siete asesinos» (s. c.) Roger Brorene, Erika Blanc. El silbido de las balas, las palizas, el riesgo y la emoción son su vida. Mayores 18 años.

GRAN TEATRO. — Hoy 5,15, 7,45 y 10,45 Estreno de la película más divertida de la actual temporada. «Un idiota en París» (3 R). Eastmancolor y Techniscope. Dos horas de comicidad y diversión que no las cambiará usted por nada. Mayores 18.

REX. — Hoy, de 4 a 10. Programa monstruo. «Secreta invasión» (3). Panavisión. Color de Luxe. Stewart Granger, Raf Vallone y «Muere una mujer» (3). Eastmancolor. Interesantísima. Mayores de 18 años.

TIVOLI. — Para poder estrenar mañana la primera película en color de Orson Welles «Una historia inmortal», hoy, 5,15, 7,45 y 10,45 último día! de «Ultimo encuentro» (3), con Antonio Gades y La Polaca. Mayores 18.

CLASIFICACION MORAL

1, niños; 2, mayores de 14 años; 3, mayores de 18 años; 3 R, mayores de 18 años con reparos y 4, gravemente peligrosa.

M.E.C.D. 2017

VIDA RELIGIOSA

SANTORAL

SANTOS DE HOY:

Viernes de Témporas. — Ss. Macario, Rufino, Justo, Teófilo, Cayo, Serapión, mrs.; Román, abad.

Misa de tercera clase y color morado del viernes de la I Semana de Cuaresma.

SANTOS DE MAÑANA:

Sábado de Témporas. El Santo Angel de la Guarda. Ss. Rosendo, ob.; Jesús, Donato, Adriano, mrs.; Albino, ob.

Misa de tercera clase y color morado, del I Sábado de Cuaresma.

CULTOS

SANTA AGUEDA.— La Asociación de Nuestra Señora de Fátima celebrará su función mensual con los siguientes cultos:

Por la tarde, a las siete y cuarto, rosario, acto de consagración a la Santísima Virgen, misa, en la cual se distribuirá la Comunión, que se ofrecerá en honor del Corazón Inmaculado de María, para reparación de los pecados del Mundo, terminando con la Salve popular.

SABATINA A SANTA MARIA LA MAYOR

La Santísima Virgen de Fátima ha prometido su asistencia, en la hora de la muerte, a todos los que practiquen la devoción de los cinco primeros sábados de mes, mediante la comunión reparadora y meditación de los misterios del santo rosario.

A este fin, mañana, primer sábado de Marzo, se celebrarán, en la Santa Iglesia Catedral, los siguientes actos:

Por la mañana, a las ocho menos diez, misa comunitaria, precedida de una breve plática.

Por la tarde, a las ocho menos cuarto, santo rosario, felicitación sabatina, misa vespertina con homilía y Salve cantada.

MAÑANA, REUNION DE LA JUNTA DE LA SEMANA SANTA

Mañana, sábado, a la una y media de la tarde, en el Ayuntamiento, se celebrará sesión plenaria de la Junta de la Semana Santa burgalesa. En el orden del día figuran los siguientes asuntos:

Presentación del cartel oficial y distribución del mismo, confección del programa de mano y distribución de los sellos de propaganda.

Si su boca está sana su salud será buena.

†

El novenario de misas y rosarios que dará comienzo mañana, sábado, día 1.º, a las ocho menos cuarto de la tarde, en la iglesia parroquial de San Julián, Obispo, será aplicado por el eterno descanso del alma de

EL SEÑOR

D. Ramón Martín Pérez

Fallecido el día 7 de Diciembre de 1968

Q. E. P. D.

La familia agradecerá la asistencia a dichos actos de caridad.

EL CAPITAN GENERAL PRESIDIO LOS ACTOS CONMEMORATIVOS DEL ANIVERSARIO DE LA LEY FUNDACIONAL DEL I. N. P.

Los doctores don José Díez Rumayor y don Jacinto Arangüena, galardonados con las Cruces Azules de la Seguridad Social

Conmemoró ayer el Instituto Nacional de Previsión en nuestra ciudad el aniversario de la Ley fundacional de la institución. A las doce hubo en la iglesia parroquial de San Lesmes, una misa oficiada por el párroco, don Fermín Sáez de Benito, quien al final rezó un responso por los funcionarios del I. N. P., fallecidos. En el presbiterio y en representación del Arzobispado, ocupó un sitial el vicario general de la diócesis, don Buenaventura Díez y Díez.

Presidió el acto el capitán general, don Manuel Cabañas Vallés y asistieron el presidente de la Audiencia Territorial, Sr. Gómez Reino; delegado provincial de Trabajo, que ostentaba la representación del gobernador civil, don Juan Durán Valdés; delegado de Sindicatos, Sr. Insausti; teniente de alcalde, don César Rico Pardo, en representación del Ayuntamiento; diputado provincial, don Enrique Tobalina, por la Diputación; presidente del I. N. P., don Manuel Fernández Villa; comisario jefe de Policía, Sr. Martínez de la Hoz; director provincial del I. N. P., don Miguel Angel Traver y consejeros de la Institución. A la ceremonia asistieron los funcionarios del Instituto Nacional de Previsión y otros numerosos fieles.

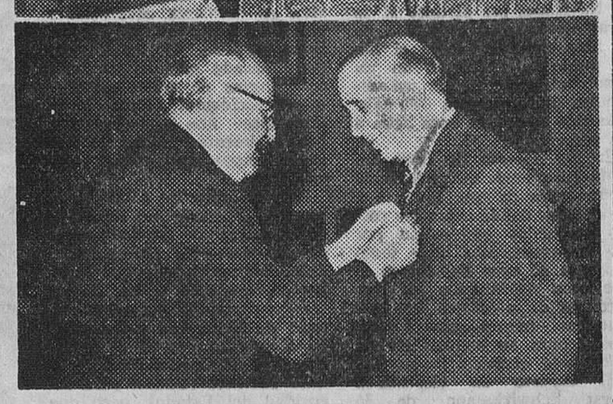

Concluída la solemne ceremonia, en el patio de oficinas del I. N. P., se celebró el tradicional acto de entrega de distinciones y premios, bajo la presidencia del delegado provincial de Trabajo, a quien acompañaban el presidente y el director provincial del I. N. P., delegado de Sindicatos y consejeros del citado Instituto.

El señor Traver pronunció unas breves palabras para destacar la conmemoración de la Ley fundacional y a continuación se procedió a la tradicional entrega de premios a los maestros directores y cuya relación es la siguiente:

Don Clemente Pardo Simances, de Villagonzalo Pedernales; doña Elvira Santamaría Alonso, de Puentedura; doña María del Carmen Palacios San Juan, de Albaina; don Esteban Hernando Lázaro, de Retuerta; doña Elena Pascual Castilla, de Monasterio de Rodilla; doña María Jesús Simón Maestro, de Tejada; don Lorenzo Ibeas Moradillo, de Atapuerca; doña Manuela García Peña, de Pesadas de Burgos; doña María Teresa Lara Mendoza, de Obécuri y doña María Soledad Llorente Hornillos, de La Aguilera.

Los premios de la Comisión provincial de Mutualidades y Cotos Escolares correspondieron a los siguientes maestros:

Doña Eduarda de Miguel Calvo, de Villadiego; don Jerónimo Alonso Cuevas, también de Villadiego y doña Beatriz Martínez Jiménez, de Villacienzo.

A continuación y entre las ovaciones de sus compañeros el delegado de Trabajo impuso las medallas de plata de la Previsión Popular: a don Luis Alberdi Elola y a don José Pérez Pardo, don Esteban Granados Bombín, también galardonado, por encontrase ausente de Burgos, recibirá en privado la honrosa distinción.

Por primera vez, se hizo entrega asimismo de las Cruces Azules de Seguridad Social, concedidas por votación a los médicos burgaleses, doctor don José Díez Rumayor y doctor don Jacinto Arangüena Palmero. Este último residente en Trespaderne, no pudo desplazarse a Burgos por tener que atender a dos enfermos graves en la localidad en la que presta sus servicios.

Entre los calurosos aplausos de los asistentes recibió el doctor Díez Rumayor la preciada distinción como reconocimiento a su trabajo profesional en la Seguridad Social. El Dr. Rumayor una vez finalizado el acto, fue calurosamente felicitado.

Concluída la imposición de distinciones, el presidente del I. N. P., señor Fernández Villa (don Manuel) destacó la labor que realiza la Institución y felicitó a los maestros, funcionarios y médicos galardonados.

Cerró el acto el delegado de Trabajo, Sr. Durán, quien en una breve y brillante intervención calificó de la "fiesta de la esperanza", a la tradicional conmemoración y subrayó la importancia de la Seguridad Social, reiterando por último su felicitación a las personas que tan justa y merecidamente habían sido distinguidas.

Una gran ovación acogió las palabras del Sr. Durán.

(Foto "Fede")

SE HACEN TRABAJOS DE
FONTANERIA
Y
CALEFACCION
Teléfono 208756

Hoy, junta general de la Sociedad de Cazadores y Pescadores

Hoy celebra junta general la Sociedad de Cazadores y Pescadores, en el salón de actos del Círculo Católico de Obreros, estando prevista, en primera convocatoria, para las siete y media de la tarde.

En el orden del día figuran varios datos de interés, entre los cuales se comprende la renovación de algunos cargos directivos, de acuerdo con las disposiciones estatutarias.

Ingreso de D. Rigoberto González Arce como académico de la Institución Fernán González

Contestó al recipiendario D. Próspero García Gallardo

A las ocho de la noche de ayer y en el salón de estrados de la Diputación, celebró sesión solemne la Institución "Fernán González", para dar posesión como académico numerario a don Rigoberto González Arce.

Presidieron don Pedro Carazo Carnicero, presidente de la Diputación; presidente de la Audiencia territorial, don Antonio Gómez - Reino y Pedreira; general de Artillería, don Antonio Esteban Ascensión; vicario general de la diócesis, don Buenaventura Díez y Díez; subdirector de la Institución, don Ernesto Ruiz y González de Linares; concejal, don Joaquín Ocio y miembros de la Institución.

Abierta la sesión, el presidente de la Diputación, don Pedro Carazo impuso la medalla de la Institución "Fernán González" al nuevo académico, quien seguidamente leyó su discurso de ingreso, tema: "La pequeña ciudad y la Academia de Dibujo del Consulado".

Hizo el Sr. González Arce una semblanza de la ciudad de Burgos en su niñez y juventud, concretamente en la década de los años veinte al treinta, época y ambiente que tanto influyeron en su formación hasta centrarse en el arte pictórico.

El recipiendario citó figuras populares, costumbres y perfiles de entonces y se detuvo luego en un documentado bosquejo histórico del Consulado y de su Academia de Dibujo, recordando con nostalgia a tres de sus maestros: Manuel Izquierdo, Luis Manero y Fortunato Julián; de ellos habló el nuevo académico y a través de las pinceladas de su prosa fue reflejando, mejor diríamos plasmando, distintas facetas de la vida de esos tres maestros de la Academia de Dibujo del Consulado.

El orador concluyó su discurso con un análisis comparativo de su mundo juvenil con el actual.

Una calurosa ovación acogió la intervención del Sr. González Arce.

Contestó al recipiendario el académico numerario don Próspero García Gallardo, quien hizo un análisis de la personalidad de su nuevo compañero de Corporación, como hombre y como artista. Afirmó que el discurso del recipiendario tenía un gusto que denominó "literario - plástico", recordando al respecto la faceta literaria de Solana en la que el pintor alternaba los pinceles con la pluma. Se remonta a la época en que conoció al señor González Arce cuando era alumno de la Academia de Bellas Artes de Madrid y en la que pasó una muy corta temporada como "oyente" en su afán de conocer el bello arte de la Pintura.

Al Burgos sentimental reflejado por el recipiendario contestó el Sr. García Gallardo recogiendo un aspecto más y jovial de Burgos, casi diríamos como a manera de la "otra cara" de la ciudad.

Ambos discursos fueron subrayados con calurosos aplausos.

(Foto "Fede")

Quisicosas LOCALES

Ya está en la calle el cartel anunciador de la Semana Santa burgalesa, y en honor a la verdad hay que decir que ha ganado bastante su impresión a varias tintas en color respecto al popular mural y nos hace olvidar un poco aquellos cartelitos de modestas líneas que en pasadas conmemoraciones, se colocaban tímidamente en los escaparates.

A ver, a ver si es verdad que poco a poco vamos poniéndolos en línea.

◆

Un asiduo lector de esta sección asegura que el creador del programa televisivo «Viaje al fondo del mar», Irwin Allen, es uno de los más prestigiosos guionistas de los films de «ciencia-ficción», que ha conseguido grandes premios en los Estados Unidos, por su trabajo. «En un mundo —dice— demasiado materializado y donde queda poco sitio para el espíritu imaginativo y de aventuras, Irwin Allen, el Julio Verne de este siglo ha llevado a las gentes, a través de sus programas, a un mundo de fantasía, que nos hace olvidar por un momento la nota prosaica de cada día».

En respuesta al punto de vista que en nuestra anterior edición expuso otro lector, añade que «cuando los programadores de Televisión Española han puesto este espacio en la tarde de los domingos, cuando la gran masa infantil y juvenil está pendiente del receptor, yo creo que por algo será. Y por lo tanto no estoy de acuerdo con aquel señor que ataca duramente la emisión «Viaje al fondo del mar» apoyándose en no sé qué mareos y crueldades que creyó ver en el televisor».

◆

El parque de Fuentes Blancas precisa de evacuatorios públicos. Así lo hace pensar el que ya en esta época, todavía invernal, son muchos los burgaleses que se trasladan, sobre todo en domingos y días festivos, a nuestro más delicioso paraje.

La circunstancia de haberse abierto allí un moderno restaurante que dispone de pozo negro no puede ser en manera alguna excusa para que no se construyan tales servicios en Fuentes Blancas y de lo contrario, el problema sanitario que allí puede originarse con la avalancha de turistas y veraneantes en la temporada estival, va a ser de órdago a la grande.

◆

Ya lo saben las compañías de servicios de agua, teléfono y electricidad. Si no apresuran sus acometidas subterráneas en las calles, no podrán hacerlo hasta que pasen dos años, pues —según leemos en la referencia de la sesión de la Permanente municipal— no puede admitirse ya que una calle recién urbanizada tenga que volver a ser levantada sin más.

Esto nos lleva como de la mano a señalar el hecho de que las calles del polígono industrial de Gamonal-Villímar-Villayuda, que fueron pavimentadas el año pasado, presentan ahora un estado de lo más lamentable debido a las obras motivadas por los trabajos de las redes secundarias de agua y alcantarillado y de las conexiones del servicio de agua.

◆

«Luz y sonido cidianos». Esto es lo que Burgos necesita preparar cara al verano. Se trata de un viejo proyecto que, entendemos, debe merecer la suficiente atención como para no demorarle más tiempo.

Martinillos

Estanterías metálicas en
muebles evelio
VITORIA, 56... 58, 60, 62

ARTICULOS DE PESCA
COLON
SAN PABLO, 9

DE MUSICA

Excelente concierto del pianista Giuseppe Terracciano en la Filarmónica en colaboración del Comité "Dante Alighieri"

No sabemos si a través de nuestras críticas se manifiesta el estado de ánimo al impacto de una audición, sea ella buena, mala o regular. A quien nos conozca y sepa leer entre líneas no le será difícil descifrar la clave (que no es precisamente de índole musical). Esto viene en razón de que procuramos hacer nuestros comentarios objetivos. Al menos eso pretendemos en nuestro modesto criterio de entender la belleza. Tras este preámbulo, pasemos a expresar nuestra impresión del concierto de anoche, tan distinto y consolador del que escuchamos el pasado jueves...

Giuseppe Terracciano, pianista napolitano, es, además de doctor en Filosofía y Letras, profesor del Conservatorio «San Pietro a Maiella»; más esos honrosos títulos son circunstancia, la gran personalidad de Terracciano radica en su condición humana de artista y maestro. Como tal se reveló en la lección de bien decir del piano, brindándonos un programa sugestivo y original con una primera parte de tres autores: Nicola Antonio Porpora, Paesiello y Muzio Clementi. De la escuela preciosista y barroca los dos primeros y magnífico didáctico italiano Muzio Clementi, creador de la nueva escuela pianística, quien rendía verdadero culto a Scarlatti. De esa concienzuda escuela de Clementi parece haber heredado la técnica y su especialísimo tocco el maestro Terracciano, de quien recreó primorosamente el «Rondo en si bemol» y «Tema con variaciones». En línea cronológica de obras y autores italianos, abocamos a la segunda parte, ya contemporánea, en las músicas: «Elégie», bella y profunda, y «Serénade qui passe», de Franco Alfano.

El de anoche fue un concierto que iba a más y en verdad que nos sorprendió gratamente su intérprete en la mutación de la primera parte, con sus músicas brillantes muy de salón, a las «Impresiones», de Mario Castenuovo-Tedesco, obra de complicada técnica y sugerencia impresionista.

Pese al escaso público que escuchó el concierto de anoche en el Aula de Cultura de la Caja de Ahorros Municipal y según avanzaba la audición, se caldeaba el ambiente filarmónico de la concurrencia, sonando los aplausos con elocuente entusiasmo. ¿Por qué se perderán los aficionados estas ocasiones...?

Con dos brillantes piezas: «Tirolese» y «Vals» de Rossini, daba fin el programa; pero aún el público reclama con entusiasmo alguna pieza más y es el excelente pianista y maestro Giuseppe Terracciano quien corresponde, nada más que con «San Francisco sobre las olas», de Liszt, amén de otra pieza de Schumann.

Vaya por ello, también, nuestro aplauso a la Sociedad Filarmónica y al Comité «Dante Alighieri», colaborador en tan grata audición.

Angel-Juan QUESADA

CAMIONES BASCULANTES
Construcciones Serrano
Teléfono 201120

CONFITERIA ROYALTY
Comunica a sus clientes que por reforma de su establecimiento se traslada provisionalmente al
Pasaje de la Flora, 9

CAMPAÑA EN FAVOR DE LAS DONACIONES DE SANGRE

De 300.000 litros anuales precisos sólo se obtienen 40.000

Madrid (Cifra). — En el Palacio de Liria se celebró esta noche un acto, convocado por el presidente de la asamblea suprema de la Cruz Roja Española, don Enrique de la Mata Gorostizaga para agradecer a los medios informativos la labor que viene realizando en la divulgación de cuantas actividades desarrolla la Institución y, concretamente, en cuanto se refiere a la donación de sangre.

El Conde de Vigo, en nombre del presidente, que no pudo asistir al acto, pronunció unas palabras de gratitud a los medios informativos en la campaña que vienen haciendo en pro de la divulgación de la donación desinteresada de sangre y solicitó que esta ayuda que viene prestándose se multiplique, ya que es imprescindible que hasta en el último rincón del país se tenga conciencia exacta de lo necesaria que es esta actividad humana, que tantas vidas puede salvar. La necesidad de sangre —agregó— es apremiante y urgentísima.

A continuación se entabló un coloquio y el doctor don Juan Picazo, director del centro de donantes de sangre de Madrid, contestó a numerosas preguntas. Afirmó que serían actualmente necesarios 300.000 litros de sangre al año y la que se obtiene no pasa de 40.000.

El acto estuvo presidido por la Duquesa de Alba, presidenta de la Asociación de donantes altruistas de sangre de la Cruz Roja.

†

EL SEÑOR

DON TOMAS REAL FERNANDEZ

(Jubilado del Banco de Santander)

Falleció en el día de ayer, a los 87 años de edad, habiendo recibido los Santos Sacramentos y la Bendición de Su Santidad

Q. E. P. D.

Sus apenados hijos, doña Victoria, don Hermenegildo y don Ignacio (empleado del Banco de Santander); hijos políticos, don Gregorio y doña Araceli; nietos, tíos, sobrinos, primos y demás familia

Suplican a sus amistades oraciones por el eterno descanso de su alma y la asistencia a las honras fúnebres y funeral, que se celebrarán en la iglesia parroquial de SAN JULIAN OBISPO, HOY, día 28, a las ONCE, seguidamente la conducción del cadáver al Cementerio de San José, actos piadosos por los que les anticipan las gracias.

Vivía: Calvario núm. 7.

†

SEGUNDO ANIVERSARIO

EL EXCMO. SEÑOR

D. JOSE MARIA BEOBIDE GOIBURU

Falleció el día 1.º de Marzo de 1967

Q. E. P. D.

Su esposa, Excma. Sra. Doña Eloísa Varea Corral; hijos, hijos políticos, nietos, biznietos, hermano, hermanos políticos, sobrinos, primos y demás familia

AGRADECERAN a sus amistades le tengan presente en sus oraciones y la asistencia a alguna de todas las misas que se celebrarán, mañana, día 1.º, en las iglesias de la Merced (PP. Jesuítas) y Venerables y la Exposición de S. D. M. y rosario en la capilla de MM. Esclavas los día 28, 1.º y 2, a las seis y media de la tarde.

Burgos, 28 de Febrero de 1969.

†

Primer aniversario

LA SEÑORA

D.ª JULIA CARDERO PERAITA

(Viuda de D. Juan Cardero)

Falleció el día 29 de Febrero de 1968

Q. E. P. D.

Sus hija: doña Angeles Cardero Cardero

RUEGA una oración por el eterno descanso de su alma y la asistencia la funeral que se celebrará mañana, sábado, día 1.º, a las diez y media, de la mañana en la iglesia parroquial de San Lesmes Abad.

Acto de caridad por el que les anticipa las más expresivas gracias.

Burgos, 28 de Febrero de 1969.

†

LA SEÑORA

Doña María Concepción Escudero González

(Viuda de don Dionisio Miguel)

Falleció en Villadiego, en el día de ayer, a los 83 años de edad, habiendo recibido los Santos Sacramentos y la bendición de Su Santidad

Q. E. P. D.

Sus hijos, don Arturo, don Luis, doña María Jesús, don Francisco, don Antonio, don Félix y doña María del Pilar; hijos políticos, doña Valen Sedano González, doña María Blanca Hidalgo Hidalgo, doña María Nieves Fernández Saracho, doña María del Carmen García Barrón, doña María Angeles García Fernández y don Alfonso Ruiz Nieto; hermanos, don Epifanio y doña Felisa; nietos, sobrinos y demás familia

Ruegan una oración por el eterno descanso del alma de la finada y la asistencia a las honras fúnebres y funeral que tendrán lugar HOY, viernes, a las CUATRO de la tarde en la iglesia parroquial de Villadiego. Acto seguido la conducción del cadáver al cementerio.

Actos de caridad por los que les anticipan las más expresivas gracias.

Villadiego, 28 de Febrero de 1969

M.E.C.D. 2017

NIXON QUIERE CUMPLIR SU PROMESA DE TERMINAR CON EL CRIMEN

□ CAPITULO II □

- Aún están sin reconstruir los edificios de Washington incendiados en los disturbios raciales del último Abril
- Los daños causados en esos disturbios se calculan en 24 millones de dólares y ocho personas fueron muertas

Por Luis MIRA IZQUIERDO

(De los servicios especiales de «Efe»)

Ante la atenta y un poco sorprendida Policía, los negros encadenados momentos antes de su intento de bloqueo del centro médico de Brooklyn. — (Foto EFE

NO se crea que todos los actos criminales se producen entre blancos y negros. Según todas las estadísticas, incluso las más recientes, el mayor índice de criminalidad se da precisamente en las luchas de los negros entre sí. Hay que tener en cuenta que en Estados Unidos hay negros de todas las razas y tribus africanas: altos y bien formados unos; menos altos y menos formados otros, algunos cristianos, otros paganos, unos pacifistas, otros —como los negros musulmanes— partidarios de conseguir sus derechos por medios violentos. Estos últimos negros musulmanes no quieren, a diferencia de la mayoría, la integración racial, sino precisamente lo contrario, la segregación racial, porque se consideran una raza superior a la blanca. Los más extremistas —entre los que se encuentra el ex-campeón mundial de boxeo, Casiuss Clay, proponen incluso la creación de un Estado negro independiente. Sus diferencias, por tanto, son muy notables. Sólo se agrupan cuando de crear tumultos se trata. La muerte del pacifista Lutero King (obra de un blanco) ha restado fuerza a los que se proponen conseguir la integración racial, integración en cuanto a derechos civiles, nunca en cuanto a mezcla de razas, que está prohibida en la mayoría de los Estados) por medios pacíficos. En la actualidad, no hay ninguna ciudad de los Estados Unidos libre de negros, por la emigración de éstos, que estaban principalmente en el Sur, donde la segregación era absoluta, incluso después de la supresión, al perder la guerra la Confederación sudista, de la esclavitud.

MAS VICTIMAS DE NEGROS

El mayor porcentaje de crímenes se cometen, como decimos, entre los propios negros. Esto no resta la alarma de los blancos, aunque la ola de crímenes principal no vaya directamente contra ellos. Están contra ellos un gran número de blancos por los problemas que su actuación crea y piden a las autoridades toda clase de medidas policiales y la actuación rápida de tribunales para restaurar el orden y la ley en las calles, por las que todos, negros y blancos, han de transitar. La cólera de los negros se desata principalmente contra la Policía, formada en un 75 por 100 por blancos. Aseguran que la Policía les golpea, e incluso dispara contra ellos con mayor encono que contra los blancos y que son éstos, muchas veces, «los que empiezan primero».

Contra esta actuación de la Policía se ha publicado recientemente una ley aprobada por un Consejo de Washington, predominantemente negro, estableciendo restricciones a la Policía para el uso de las armas de fuego. Según esta ley u ordenanza, la Policía sólo puede utilizar sus armas de fuego cuando sea atacada o corra serio peligro de sufrir muertos o heridos, para ella misma o para otros ciudadanos. Los fogueos de aviso están prohibidos y también disparar contra vehículos, aunque se permite dispararles en casos extremos.

Los que sostienen la legalidad de esa disposición creen que es necesario para evitar los disturbios raciales, provocados a veces, en los últimos años, por disparar la Policía contra un negro considerado como sospechoso. Los que se oponen a esa disposición estiman que se ha cortado las manos a la Policía y que eso será perjudicial.

LOS ULTIMOS DISTURBIOS

Los peores disturbios raciales, con violencia se produjeron en Washington en Abril último, como consecuencia del asesinato del doctor Lutero King. Durante cinco días, se sucedieron los tumultos, destrozando los escaparates de los grandes almacenes de la calle «F», la más comercial de la ciudad. Ocho personas resultaron muertas por los negros y las pérdidas materiales se calcularon en 24 millones de dólares. Diez meses después, sólo una pequeña parte de los edificios incendiados ha sido reconstruída. Bloques y bloques de casas incendiadas siguen con su silencioso vacío, como recuerdo de la violencia de las explosiones raciales sobre la superficie de la ciudad. Los comerciantes blancos que están cerca de la parte negra, tienen miedo y regresan a sus tiendas. Las propiedades de los negros están claramente marcadas con signos especiales y ofrecen de toda clase de mercancías a los consumidores que se atrevan a aventurarse en sus calles. Las autoridades están realizando estudios para reconstruir los edificios destruídos. Tanto el municipio, que tiene un alcalde negro, como las autoridades federales, mantienen intensas conversaciones sobre el tema desde los disturbios de Abril. Se construirán, al tiempo, nuevas casas para familias negras, que ahora viven en condiciones casi infrahumanas en los suburbios de la capital y nuevas tiendas en la zona a las que pueda tener acceso, sin peligro, el propio capital negro. Pequeños pasos se han dado, sin embargo, hasta ahora, en esa dirección y para la mayoría de la gente el asunto está todavía «en etapa de planificación».

Nixon prometió a los negros, en su campaña electoral, que les ayudaría en ciudades como Washington para que consiguieran «tener parte en la acción» y una real participación en la prosperidad económica y en la vida política de América. También hizo la promesa, concreta, de «limpiar las calles de Washington, dejarla libre de criminales y drogados y restaurar la libertad y suprimir el miedo en la capital de la nación».

Tarea nada fácil, por supuesto para el nuevo presidente será el cumplir esa promesa.

EL ESPIONAJE EN EUROPA

Por Nino LO BELLO y Ted DIAMOND

CAPITULO III

BONN: EL ESPIONAJE, UN MEDIO DE VIDA

- **La secretaria de un general de la NATO llevaba un dictáfono en miniatura escondido en su reciente peinado**
- **Bajo el punto de una "i" de una tarjeta de felicitación navideña, fue hallado un microfilm con un valioso documento militar que contenía 800 palabras**

Los ingenios electrónicos son las herramientas de trabajo de miles de espías que operan en la capital de la República Federal Alemana. En este tercer capítulo se informa sobre estas actividades.

LA guapa «fraulein» salió de la peluquería, echó una ojeada al cristal de un escaparate que reflejaba su peinado y, satisfecha, regresó a su oficina donde trabajaba como secretaria de un general de la NATO.

Escondido entre los rizos de su brillante pelo negro, que apenas se movía como consecuencia de una generosa ración de laca, había sido colocado un dictáfono en miniatura. Su peluquero era un agente soviético y durante unos cuantos días todo lo que la joven habló con los militares fue transmitido a los rojos.

La tarjeta de felicitación navideña enviada por un mecánico de Bonn a un amigo en Alemania oriental no era una tarjeta más. El punto de la «i» de Navidades era distinto al de otras «ies». La investigación no se hizo esperar y bajo el falso punto fue hallando un valioso documento militar, en microfilm, que contenía 800 palabras que harían la boca agua a los comunistas.

En las afueras de Bonn un espía ruso tomó un puñado de tierra cerca de una factoría y en el lugar donde caían los restos quemados que salían por las chimeneas. Más tarde tomó un jarro de agua del río en el que eran depositados los desperdicios de la fábrica. Las dos muestras fueron enviadas a Moscú para su análisis en un laboratorio químico.

El experto en electrónica Horst Schwirkmann, de 36 años, de Alemania occidental, aparcó su coche en una calle tranquila. Súbitamente llegó otro coche y desde la ventanilla trasera lanzó un chorro de gas tóxico que tuvo la virtud de liberar a Schwirkmann de su crucial empleo y sirvió de aviso a otros expertos en electrónica.

El espionaje es un medio de vida en Alemania occidental y particularmente en su capital, Bonn. El Ministerio del Interior ha publicado que existen unos 6.000 espías en activo en Alemania occidental y otros 10.000 «freelance» que trabajan sólo ocasionalmente. Aunque las ocasiones llegan con mucha frecuencia.

Pero la cifra de 6.000 citada por el Ministerio, no señala el volumen real de las actividades de espionaje. Un representante del Gobierno admitió que la cifra correspondía a los «maestros» entrenados por el Ministerio de Seguridad del Estado de Alemania oriental, el Servicio Secreto Checoslovaco y el KGB soviético (Comité para Seguridad del Estado), pero que cada uno de ellos contaba con un número no determinado de hombres que trabajaban para él.

Los llamados «pequeños espías» son en muchas ocasiones atractivas chicas empleadas en cabarets, hoteles y bares que proveen de información económica, industrial y a veces política. En contra de lo que la gente cree, la información militar no es el principal objetivo de los servicios de inteligencia.

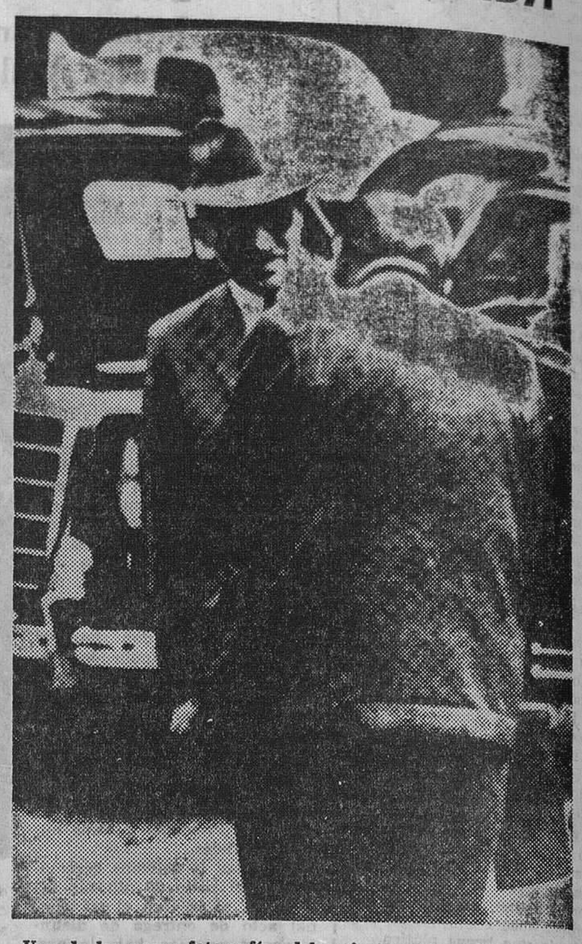

Una de las pocas fotografías del recientemente retirado espía de Alemania occidental, Reinhard Gehlen. — (Foto CIFRA)

Un miembro del servicio de contraespionaje de Bonn ha declarado recientemente:

—El objetivo número UNO de los comunistas es descubrir a personas con empleos gubernamentales que pueden ser extorsionadas a causa de su vida irregular o sus deudas. Para tratar de remediar este mal y evitar que mayor número de ciudadanos nuestros sean enrolados en el espionaje extranjero, hemos patrocinado una serie de televisión en la que se exhiben diversos casos y además de sus consecuencias se enseña a evitarlos.

A finales de 1967 la CIA realizó su más importante redada de espías desde hacía muchos años. El coronel Yevgeny Yevgenevich Runge (alias Willi Gast, alias Heinz Mormann, alias Mayor Maximov— huyó a Estados Unidos y condujo al descubrimiento de cinco redes rojas de espionaje, una de las cuales llegaba al interior del Ministerio alemán de Asuntos Exteriores y otra a la Embajada de Francia en Bonn.

Como maestro de espías, Runge dirigía dos organizaciones de inteligencia separadas e independientes. Como en el dominó, que cuando una ficha cae tira a las otras, el descubrimiento de una red de espionaje conducía a otras. Fueron arrestadas doce personas. Una de ellas, Leonore Suetterlin, se ahorcó en su celda antes de que pudiera ser interrogada. La señora Suetterlin había tomado documentos de su oficina en el Ministerio de Asuntos Exteriores de Alemania occidental, los había llevado a su casa donde su esposo los fotografió y después volvió a colocarlos en su archivo. Las fotografías fueron enviadas a Moscú.

En la operación «Embajada de Francia», el sospechoso en prisión es Leopold Pieschel, que trabajaba como mensajero en la oficina de enlace del Ejército francés basado en Alemania occidental. Llevaba diez años empleado en la Embajada de Francia y los rusos le dieron una llave con la que tenía acceso a la caja fuerte del Agregado militar. Con una microcámara rusa pudo fotografiar un número no determinado de documentos clasificados como «secretos» y «secretos de la NATO».

El cuñado de Pieschel, Martín Marggraf, camarero, estaba especializado en colocar aparatos ultrasensibles de escucha en el interior de la Embajada. Fue reclutado por Pieschel para trabajar para los soviéticos, según acusación del fiscal.

Uno de los hombres que ayudó al descubrimiento fue el maestro de espías Reinhard Gehlen. Antes de su retiro a los 65 años, en los comienzos de este año, Gehlen dirigió la organización de espionaje mejor equipada de toda Alemania occidental, la BND. Conocedor del Ejército rojo de tiempos del tercer Reich, se le hizo responsable del descubrimiento de la red de espionaje checa en Alemania occidental.

Vivía constantemente en la asombra y su rostro era muy poco conocido, incluso por altos oficiales a sus órdenes. Era como una espina clavada en el Kremlin, lo que hizo que su cabeza alcanzara buen precio: 280.000 dólares (casi veinte millones de pesetas).

Cuando servía como jefe del espionaje militar de Hitler en Rusia, Gehlen se trasladó con su equipo a Lake Schlier, en Baviera, ya al final de la contienda, esperó allí la llegada de los yankis y, con tranquilidad y calma, se ofreció a ellos con sus hombres y 50 envases de material secreto sobre el Ejército soviético.

Los americanos le ofrecieron un empleo como jefe de espías, con un presupuesto de 3,5 millones de dólares. El aceptó con la condición de que esta red jamás fuera usada contra Alemania y la salvedad de que sólo estuviera integrada por alemanes, como medida de precaución contra la infiltración.

A pesar de ello, los soviéticos consiguieron infiltrarse. Y como en todas las organizaciones, también en esta surgieron los agentes dobles.

(Es un reportaje especial de NINO LO BELLO y TED DIAMOND. Copyrigth by United Feature Syndicate, Inc. y Cifra Gráfica).

Próximo y último capítulo: CHANTAGE DE LOS ROJOS PARA RECLUTAMIENTO DE NUEVOS AGENTES

300 plazas sin título - Más de 82.000 Ptas.

Policía Municipal, de Madrid. Edad, menos de 35 años. Servicio militar cumplido, o bien que lo cumplan antes de los exámenes. Talla mínima, 1,670 metros. EJERCICIOS SENCILLISIMOS QUE PUEDE PREPARAR EN SU PROPIO DOMICILIO.

Pídanos con urgencia programa y modelo oficial de instancia para rellenar, acompañando 10 pesetas en sellos de Correos. Grandes éxitos en oposiciones anteriores cuya relación publicamos con el programa. ACADEMIA CABALLERO. Calle Santa Bárbara, 4. Apartado 4.087. MADRID. Extraordinarios éxitos en todas las convocatorias. Aproveche esta magnífica oportunidad. Pídanos el programa HOY MISMO.

¡¡Es la hora de la CUNICULTURA!!

Piensos compuestos de fama mundial para Avicultura, Cunicultura y Ganadería

CURSO DE CUNICULTURA POR CORRESPONDENCIA

organizado por el INSTITUTO NEVARES de Empresarios Agrícolas, dirigido por los Padres Jesuítas, con la colaboración y asesoramiento técnico de PIENSOS ESPAÑOLES S.A. (PIESA)

Todo lo que conviene saber para **hacer rentable** su **EXPLOTACION DE CONEJOS, por 375 pesetas.**

Quince lecciones amenas con sus correspondientes gráficos y cuestionarios que se le remitirán corregidos junto con una atractiva carpeta.

Si tiene prisa, puede Vd. ponerse al corriente de todo lo necesario ¡¡en un sólo mes!!. Como máximo en seis meses, si anda muy mal de tiempo. Compruébelo.

Tenga también en cuenta pue **CON EL PRECIO DE DOS CONEJOS SELECTOS DE DOS MESES... ...PAGA VD. EL CURSO**

INFORMACION: I.N.E.A. Apdo. 476 VALLADOLID

OFICIALES EBANISTAS DE 1.ª Y 2.ª

necesita importante fábrica de muebles del Polo. Sueldo a convenir según aptitudes.

Dirigirse por escrito al Apartado 278 de Burgos (ROC. Núm. 259)

ATENCION, DIA 28

INAUGURACION DE

Galerías Alonso

Calle Francisco Grandmontagne (Gamonal)

Un servicio completo para el ama de casa

- ULTRAMARINOS
- PESCADERIAS
- CARNICERIAS
- FRUTERIAS
- PANADERIAS
- HUEVERIAS

Y OTROS PUESTOS MAS

No olvide señora el día 1.º de Marzo abrimos

M.E.C.D. 2017

NIXON EN EUROPA

(Viene de primera página)

duda la determinación de los Estados Unidos de cumplir con estas sus obligaciones".

«Cuando decimos que rechazamos cualquier alteración unilateral del estatuto berlinés, no quiere decir que consideremos el estatuto como satisfactorio. Lejos estamos de ello. De esta inacción nadie sale beneficiado. Menos todavía la población de Berlín».

«Con vuestra fuerza y entereza espiritual habéis creado los condicionamientos que permitirán, en su día, una nueva forma de determinación, una determinación con cuya ayuda será posible la terminación de la división de esta ciudad y, de este país, de este continente, por medio de negociación entre los Gobiernos y reconciliación entre los hombres».

PARTIDA HACIA ROMA

Berlín (Efe). — A las 14,20, hora local, despegó el avión presidencial del aeródromo de Tegel, rumbo a Roma. El canciller se despidió del presidente Nixon con palabras de gratitud por su visita y el presidente norteamericano hizo votos por la amistad entre los dos pueblos, así como entre los Gobiernos americano y alemán y entre los parlamentarios de los dos países.

EN LA CIUDAD ETERNA

Roma (Efe). — El presidente de los Estados Unidos, Richard Nixon, descendió del avión a las 16,25 horas seguido del secretario de Estado y de otras personalidades de su séquito.

Al pie de la escalerilla fue saludado por el presidente de la República, Giuseppe Saragat, por los presidentes del Senado y de la Asamblea y otras personalidades.

PASO POR LA CIUDAD

Roma (Efe). — El cortejo automovilístico encabezado por el automóvil en el que viajaban el presidente de los Estados Unidos y el italiano, llegó al palacio del Quirinal, residencia oficial del jefe del Estado, a las 16,28 Gmt.

La caravana recorrió el centro de Roma a través del paseo arqueológico, la Vía de los Foros y el Coliseo. Al llegar a la plaza de Venecia, ante el monumento a Víctor Manuel II, Richard Nixon salió del automóvil presidencial saludando a las personas que le aclamaban. En ese momento se produjo un curioso incidente ante el estupor de la Policía y los encargados de la seguridad personal del presidente, cuando éste fue alzado en hombros por un grupo de gente, al estilo norteamericano.

Inmediatamente después, el cortejo reanudó la marcha, escoltado por una treintena de policías motorizados y de numerosos agentes de paisano a pie, hasta el palacio del Quirinal.

Nixon y Saragat descendieron del automóvil en el patio central del palacio.

El ambiente en las calles romanas no era de excesivo entusiasmo. Al paso de la caravana automovilística, fueron arrojadas en diversas ocasiones octavillas de diversas tendencias políticas.

Nixon y Saragat, después de su llegada al Quirinal, fueron saludados por la hija del presidente italiano, en su calidad de primera dama italiana (Saragat es viudo) y por los nietos, a quien Richard Nixon hizo entrega de unas plumas-estilográficas como regalo.

A continuación los dos presidentes acompañados de su séquito atravesaron diversas salas del palacio, hasta llegar al despacho privado del presidente italiano, donde iniciaron su entrevista privada.

LOS COMUNISTAS CONTRA NIXON

Roma (Efe-UPI).—El mayor partido comunista de Occidente ha hecho un llamamiento a los romanos para que den una recepción hostil al presidente Richard Nixon a su llegada a la Ciudad Eterna.

Una fuerza masiva de policías italianos y soldados movilizados se mantuvieron alerta para evitar cualquier acto extremista contra el presidente.

Los comunistas pidieron a los "demócratas romanos, obreros, jóvenes y estudiantes" que se concentren en una plaza céntrica a las 17 (hora española), unos 90 minutos después de que el avión de Nixon aterrice procedente de Berlín, con el fin de "protestar contra el imperialismo estadounidense".

El lugar de la concentración esta situado a nueve calles de distancia del Quirinal.

Los comunistas anunciaron sus planes de realizar otra manifestación el viernes cuando Nixon se dirija desde el Quirinal hasta el despacho del jefe de Gobierno, situado a unas manzanas de casas de distancia. No han dicho exactamente donde se llevaría a cabo.

El domingo, cuando Nixon regrese a Roma, procedente de París, para entrevistarse con Su Santidad, Pablo VI, los comunistas proyectan celebrar una reunión en un teatro. Se efectuará horas antes de la visita de Nixon.

DISTURBIOS EN BERLIN

Bonn (Efe).—Más de veinte manifestantes anti-norteamericanos han resultado heridos hoy en las violencias desencadenadas por estos elementos como protesta a la visita de Nixon a Berlín.

Varios de los heridos, algunos de ellos sangrando profusamente, hubieron de ser trasladados urgentemente al hospital.

Los manifestantes se atrincheraron tras las cristaleras de los ventanales del edificio de la Universidad Técnica de Berlín occidental.

Las fuerzas del orden hubieron de disolver con enérgicas cargas a los manifestantes que, entre otros disturbios, arriaron y prendieron fuego a las banderas de Alemania y Berlín occidental que ondeaba en señal de bienvenida al presidente Nixon.

Una treintena de personas relacionadas con los desórdenes públicos, han sido detenidas, entre ellas varias mujeres.

Poco antes , un fotógrafo de una cadena norteamericana de Televisión resultó herido al ser golpeado en la cabeza con un ladrillo arrojado por un grupo de los más destacados.

BARRICADAS EN LA UNIVERSIDAD DE ROMA

Roma (Efe).— Centenares de estudiantes han estado alzando barricadas en los accesos de la Universidad de Roma, después de ocupar anoche el recinto, como protesta por la visita del presidente Nixon.

Hubo 26 heridos y se practicaron 17 detenciones cuando la Policía impidió a los grupos de estudiantes izquierdistas que salieran del recinto universitario para tomar parte en las manifestaciones en el centro de la ciudad.

ESTUDIANTE PARISINO, HERIDO

París (Efe).— Un policía francés se vio obligado a disparar sobre cuatro jóvenes estudiantes que le atacaron anoche, hiriendo a uno de ellos.

El joven Giudicelli, de 17 años, alumno del Instituto Hoche, de Versalles, fue descubierto por la Policía cuando, en compañía de otros tres jóvenes, escribía carteles anti-Nixon. Lograron huir los jóvenes en un automóvil, pero poco después atacaron a un policía, que hubo de disparar sobre ellos. El joven, al que la bala ha alcanzado el pulmón, se encuentra, al parecer, fuera de peligro.

Los cuatro jóvenes han sido acusados de intento de homicidio.

DISGUSTO EN HOLANDA

La Haya (Efe - Reuter).- El ministro holandés de Asuntos Exteriores, Joseph Luns, ha declarado en el Parlamento que el Gobierno holandés no oculta la sorpresa que ha producido que el presidente Nixon no visite Holanda en su actual viaje.

Holanda había puesto en conocimiento de los Estados Unidos que le agradaría recibir al presidente Nixon en La Haya durante su actual jira, pero "no hemos recibido contestación", ha dicho Joseph.

VIOLENTOS INCIDENTES EN LA CAPITAL ITALIANA

Roma (Efe - UPI).— Millares de estudiantes rebeldes libraron una violenta batalla con la Policía en los alrededores de la Universidad de Roma, hoy, después de que los agentes de la autoridad impidieron que los estudiantes llevaran a cabo una marcha a través de las calles, para protestar contra la visita del presidente Nixon.

Los estudiantes lanzaron piedras, palos, barras de hierro y ladrillos contra la Policía y destrozaron varios automóviles que estaban aparcados cerca de la Universidad. En el punto culminante de la batalla, la Policía hizo uso de un camión cisterna, y arrojó contra los estudiantes un líquido rojo brillante. Los revoltosos fueron rechazados al interior de los edificios de la Universidad, que han tenido ocupado durante semanas.

Al mismo tiempo, se produjeron actos de violencia en la concentración comunista que se estaba celebrando en la zona de los suburbios, cuando los estudiantes se apartaron y comenzaron a marchar por la Vía Nazionale, dando gritos contra Nixon.

Los estudiantes marchaban en dirección al Palacio Quirinal, donde se encuentra Nixon. Los organizadores comunistas de las manifestaciones trataron de persuadir a los estudiantes de que se volviesen atrás, pero éstos siguieron su marcha hasta que se encontraron con un cordón de policía. Entonces, volvieron atrás, pero lanzando piedras contra la Policía, mientras se retiraban hacia el grueso de la manifestación.

La Universidad, que tiene un censo de 70.000 estudiantes, llevaba una semana cerrada por la aptitud de huelga adoptada por los estudiantes.

La violencia desencadenada en la Universidad se produce al tiempo que Italia se encuentra afectada por una oleada de huelgas en numerosos ramos, que van desde los cementerios a los ferrocarriles, supermercado e incluso la Opera

ROMULO GALLEGOS HA SALIDO YA DEL ESTADO DE GRAVEDAD

Caracas (Efe). — «La salud de Rómulo Gallegos es bastante satisfactoria y ha desaparecido definitivamente su estado de gravedad», declaró a «Efe» Aleix Gallegos, hijo del ilustre escritor y ex-presidente venezolano, que se encontraba gravemente enfermo desde la semana pasada.

EDICTO

DON JOSE LUIS OLIAS GRINDA, MAGISTRADO, JUEZ DEL JUZGADO DE PRIMERA INSTANCIA NUMERO UNO DE ESTA CIUDAD DE BURGOS:

HAGO SABER: Que en el expediente de dominio, sobre reanudación de tracto sucesivo y reanudación de cargas, seguido en este Juzgado, a instancia de doña María Cristina Prieto Arnáiz, mayor de edad, viuda, sin profesión especial, y vecina de esta ciudad, de la finca siguiente:

Una casa en esta ciudad hoy solar por derribo de la misma, y su calle de Salas, señalada con el núm. 2; que constaba de planta baja, principal, segundo, tercero y desván; tiene su fachada principal al Mediodía o Sur, y linda por este aire, que es el frente, dicha calle de Salas; por la derecha entrando, o Este, con casa número 4 de don Leonardo Carcedo; por la izquierda u Oeste, con edificio de la Caja de Ahorros Municipal de Burgos, antes casa Depósito - Administrativo del Excmo. Ayuntamiento de Burgos; y espalda, o Norte, con patio o corral de la misma casa, y éste con patio de la antigua Alhóndiga Municipal. Ocupa una superficie de ciento treinta y cuatro metros cuadrados, y tiene forma de pentágono irregular, con fachada de quince metros y treinta centímetros, y once metros de fachada posterior.

Y por la presente se cita a las personas ignoradas a quienes pudiera perjudicar la inscripción solicitada, así como a don Juan Santamaría, como colindante de la misma; así como a los titulares inscritos, don Anastasio Ortega Regalla; doña Benita Vallejo Moral; don Leoncio, don Martín y doña María Patrocinio Ortega Vallejo, cuyos domicilios se desconocen, para que en el término de diez días siguientes al de la publicación del presente edicto, puedan comparecer ante este Juzgado, por si tuvieran algo que alegar en referido expediente.

Dado en Burgos, a uno de Febrero de mil novecientos sesenta y nueve.

Lea Vd. DIARIO DE BURGOS

RESTOS
EPIFANIO

Duras condiciones comunistas para resolver el enconado problema de Berlín

Sólo aceptará negociar si se transfiere a otro lugar la elección presidencial

Berlín (Efe). — En los círculos próximos al Senado o Gobierno de Berlín occidental predomina hoy la impresión de que existen probabilidades de proseguir el diálogo con el Gobierno de Alemania oriental sobre el problema de los salvoconductos. A pesar de que tanto el Gobierno de Bonn como el Senado berlinés exigen concesiones de cierta importancia para justificar la renuncia a la Asamblea federal en Berlín, no se excluye en dicho ambiente una mayor transigencia comunista. Hasta ahora, sin embargo, el Gobierno de la "República Democrática Alemana" sólo ha ofrecido pases de frontera mural por Pascua a los berlineses occidentales, proposición ésta que ha sido calificada de insuficiente por el ministro del Exterior, Willy Brandt y por el alcalde gobernante, Klaus Schutz.

Según parece, el plenipotenciario del Senado en materia de negociaciones con la parte oriental, Horst Grabert, había dirigido un mensaje por télex a sus interlocutor comunista, doctor Michael Kohl, animándole a proseguir las conversaciones exploratorias de ayer.

Dichos coloquios terminaron sin que fuese debidamente esclarecida la posición negociadora de los comunistas. Algunos observadores admiten un cambio eventual de las bases de partida de Berlín Este y afirman al respecto que Moscú tal vez haya efectuado presiones sobre el Gobierno de Willy Stoph aconsejándole que proponga fórmulas.

LOS COMUNISTAS EXIGEN PRIMERO

Berlín Oriental (Efe - Reuterf). — Pocas horas después de que el presidente Nixon hiciera un llamamiento en favor de una solución negociada del enconado problema de Berlín, Alemania Oriental ha fijado duras condiciones para un acuerdo que ponga fin a la crisis actual.

En una declaración oficial germano - oriental se dice que, a menos que la elección del presidente de la República Federal que se piensa celebrar en Berlín Occidental el miércoles próximo sea trasferida a otro sitio, no se aceptará la propuesta occidental para celebrar nuevas conversaciones respecto a la forma de mejorar la vida de los habitantes de la antigua capital alemana.

SUCESOS

Madrid (Cifra). — Resumen de sucesos.

Guernica (Vizcaya). — Amalia Galán Fuentes, de 23 años, casada, resultó muerta al ser atropellada por un turismo, cuando aquélla intentaba cruzar una vía de la población.

Tarragona. — Antonio Vidal Pauli, de 51 años, Josefa Font Cullel, de 52 y María Asunción Mari Font, de 23, resultaron muertos cuando el turismo, que conducía el primero, intentó adelantar a dos camiones en el término municipal de Cambrils.

Juan Saforcado Badenes, de 38 años de edad, murió al volcar el tractor que conducía y ser aplastado por el vehículo, en un camino estrecho de la partida de Ripoll.

Sabadell (Barcelona). — El turismo B — 630.348 colisionó contra el camión B 356.115, falleciendo en el acto el conductor del turismo, Ramón Creus Castellá, de 25 años, y su padre Ramón Creus Serrá, de unos 60 años. La esposa de este último, María Castellá Carol, ingresó en estado grave en la clínica de Santa Fe. El conductor del camión resultó ileso.

Bailén (Jaén). — Falleció en el acto Basilio Tejero Salvador, de 39 años, vecino de Madrid, al chocar esta tarde el automóvil que conducía contra un camión, a la altura del kilómetro 295 de la carretera general de Madrid a Cádiz.

TRAGEDIA POR IMPRUDENCIA

Buenos Aires. — El chófer de un camión, que resultó ser un menor, provocó hoy una verdadera tragedia al embestir a un grupo de cuatro mujeres y una niña. Dos personas murieron y tres fueron conducidas al hospital en grave estado.

El hecho tuvo lugar en un barrio periférico de esta capital. El camión continuó su marcha luego de arrollar a las mujeres, pero fue perseguido y alcanzado por un bombero que presenció el accidente, con el concurso de un automovilista.

El menor, de 17 años, cuyo nombre no fue dado a conocer por la Policía, manifestó que el acelerador se le había trabado y que al agacharse para arreglar el desperfecto no vio el grupo de mujeres que iba por la calle.

ACCIDENTES EN CADENA A CAUSA DE LA NIEBLA

Milán (Efe). — Dos personas han resultado muertas y varias decenas de heridos y contusos es el balance de algunos incidentes registrados hoy en carreteras del Norte de Italia, en choques en cadena, a causa de la niebla.

Dos camioneros perecieron en la autopista Turín-Milán, al chocar entre sí tres camiones y numerosos vehículos. En el mismo accidente resultaron heridas doce personas, entre ellas otro camionero, que se encuentra en grave estado.

En la autopista Milán Bérgamo, se produjo otra colisión múltiple entre cuarenta automóviles con una veintena de heridos. Uno de los automovilistas quedó aprisionado entre los restos de su vehículo, teniendo que ser rescatado por los bomberos de Milán. La autopista quedó cerrada al tráfico durante varias horas.

Conferencia de gobernadores norteamericanos para examinar los disturbios estudiantiles en EE. UU.

El de California pide una investigación a escala nacional

Washington (Efe). — Un grupo de gobernadores republicanos y demócratas de los Estados Unidos, se reúnen hoy a puerta cerrada en Washington para estudiar la situación provocada por los desórdenes universitarios en varios centros del país.

En una resolución previa los dirigentes de la conferencia nacional de gobernadores prometieron su apoyo a los esfuerzos para mantener el orden en las Universidades y dejar éstas abiertas a una amplia mayoría de estudiantes que buscan el ejercicio de sus oportunidades educativas».

La conferencia estudia hoy el problema con el vicepresidente y varios miembros del Gabinete Nixon.

Sin embargo los gobernadores rechazan involucrar el Gobierno federal en los desórdenes estudiantiles de las Universidades estatales y que cualquier acción que se decida será a nivel local, declaró el presidente de la conferencia, Buford Ellington, gobernador de Tennessee.

LIBERTAD ACADEMICA Y MANTENIMIENTO DEL ORDEN

Washington (Efe). — El vicepresidente norteamericano, Spiro Agnew, dijo hoy refiriéndose a los problemas estudiantiles en el país, que «no hay relación entre libertad académica y mantenimiento del orden y no puede considerarse libertad académica permitir a los grupos estudiantiles disidentes alterar la vida de los centros docentes».

Agnew habló hoy en una sesión privada de la Conferencia Nacional de Gobernadores que celebra su reunión de invierno en la capital.

«El presidente Nixon —dijo Agnew— está muy preocupado por el creciente desorden en los centros estudiantiles de los Estados Unidos».

Para el vicepresidente los disturbios han empezado en algunas escuelas del bachillerato superior y pueden ocasionar más problemas que los de las Universidades.

El vicepresidente norteamericano dijo que no se trata de decir a los rectores o presidentes de Universidad lo que deben enseñar o no pero que deben cortarse las protestas y manifestaciones ilegales.

REAGAN PIDE LA INVESTIGACION NACIONAL DE DESORDENES ESTUDIANTILES

Washington (Efe). — El gobernador de California, Ronald Reagan, pidió hoy al presidente Nixon que ordene una investigación federal de los desórdenes universitarios en todo el país basado en la idea de que existe una conspiración nacional.

INCIDENTES

Nueva York (Efe). — En el Estado de Alabama, en una escuela para alumnos negros, de Birmingham, todos los estudiantes han continuado en huelga por segundo día, mientras que alrededor de la mitad de los matriculados de la cercana Universidad de Selma continúan boicoteando las clases.

Estudiantes y profesores siguen promoviendo desórdones como protesta contra el nombramiento de un nuevo rector de la Universidad de Rice, en Houston, Tejas.

En el colegio de Ymca, en Chicago, unos veinte policías fueron llamados para obligar a una veintena de estudiantes negros a que salieran del edificio administrativo del colegio, del que rompieron muebles y puertas, como protesta contra la expulsión de uno de sus dirigentes.

Funcionarios de la Universidad de Chicago han anunciado que «no tendrán más remedio que llamar a las autoridades civiles para que restauren el orden si continúan los alborotos en la Universidad».

Durante el día de ayer, más de un centenar de estudiantes de la Universidad apedrearon las ventanas del rector, y causaron destrozos en edificios universitarios.

Desde hace tres días, unos cuarenta alumnos negros continúan ocupando el edificio administrativo de la Universidad Rutgerd, en Newart, New Jersey, en demanda de que sean admitidos un mayor número de portorriqueños y negros.

Más información nacional

(Viene de primera página)

como un medio de vivir en común, en la que la esfera de cada persona se desarrolla y completa».

Previamente, el delegado general del Instituto Nacional de Previsión ha declarado que con la mayor urgencia se van a acometer nuevos objetivos «como el servicio social de asistencia a menores subnormales —ya puesto en marcha en estos momentos—, la ampliación y modernización de las residencias sanitarias, la terminación y culminación de las ciudades sanitarias y centros especiales de la Seguridad Social y la construcción, montaje y puesta en funcionamiento del ambicioso plan nacional de centros de rehabilitación».

El ministro de Trabajo, al cerrar el acto, ha indicado que «nos encontramos en una etapa especialmente trascendente de la vida española en la que la política social y el desarrollo económico» van íntimamente ligados.

En el acto se han proclamado los premios a inspectores y maestros de Primera Enseñanza, los premios «Inocencio Jiménez» a favor de niños acogidos a las Juntas de Protección de Menores, de Madrid y Zaragoza, y se han entregado los títulos de empresa modelo en la Seguridad Social a veintiuna entidades.

LA MEDALLA DE ORO DE VIZCAYA AL MINISTRO DE INDUSTRIA

Bilbao (Cifra).—La Medalla de Oro de Vizcaya ha sido concedida a don Gregorio López Bravo, ministro de Industria, según acuerdo adoptado por la Diputación provincial, en sesión plenaria celebrada hoy.

El acuerdo se ha adoptado por unanimidad y en el mismo se subraya que la citada condecoración se le concede al señor López Bravo «por su actuación ejemplar al frente del Ministerio de Industria y en especial por el entusiasmo y apoyo prestados en todo momento a los problemas y necesidades industriales de Vizcaya».

Por otra parte, el Ayuntamiento de Bilbao y en reunión de la Comisión municipal Permanente ha acordado incoar expediente para la concesión de la Medalla de Oro de la villa al ministro de Industria, don Gregorio López Bravo. El acuerdo definitivo será adoptado el próximo sábado, fecha en que se celebrará el pleno.

Contribuyamos todos a crear un ambiente de obsesión alfabetizadora en los que tienen que enseñar, en los que tienen que aprender, en los que tienen que facilitar medios para la lucha contra el analfabetismo

Muebles de oficina metálicos y ligneos, en
muebles evelio
VITORIA, 56... 58, 60, 62

La Comisión europea de las Comunidades examina las actuales diferencias franco - británicas

No quiere alimentar la polémica sobre «rumores de superficie, que no afectan en el fondo al M. C.»

Bruselas (Efe).—Las actuales diferencias franco británicas han sido examinadas hoy por la Comisión europea de las Comunidades que, bajo la presidencia de Jean Rey, se ha reunido en Bruselas en su sesión plenaria semanal.

Pese a ello, la comisión sigue absteniéndose de hacer todo comentario con el fin de no alimentar la polémica sobre lo que la misma comisión califica de "rumores de superficie que no afectan en el fondo al Mercado Común" mientras hace observar que las autoridades comunitarias deben proseguir sin desmayo la construcción de las políticas comunes de los "seis".

Se cree saber que, en su sesión de hoy, el ejecutivo del Mercado Común ha deliberado también sobre la entrevista de Jean Rey con el presidente Nixon durante la estancia de este último en Bruselas.

Un mayor número de precisiones van siendo conocidas sobre el contenido de esta entrevista. Rey expresó al presidente norteamericano las preocupaciones de los "seis" relativas a las exportaciones comunitarias hacia Estados Unidos. Principalmente estas exportaciones problemáticas afectan a los productos lácteos, tomates, lanas, textiles en general y aceros así como el precio de venta americano.

En este área, parece ser que los Estados Unidos están igualmente preocupados con sus exportaciones hacia los "seis" de granos de soja (debido a la tasa comunitaria sobre oleaginosas) y sobre todo con el desarrollo de los trabajos comunitarios sobre elaboración de la política común agrícola a "seis".

TODOS DEBEN PARTICIPAR EN EL NUEVO ACUERDO MUNDIAL SOBRE EL ACEITE DE OLIVA

Bruselas (Efe).—La comisión europea de las comunidades considera necesario que los seis países del Mercado Común Europeo (Francia, Alemania federal, Italia, Bélgica, Holanda y Luxemburgo) participen juntos en la renegociación del acuerdo mundial sobre el aceite de oliva que, en su forma actual, expira en Septiembre próximo según se sabe hoy en Bruselas de fuente comunitaria.

Como es sabido de los países del Mercado Común sólo Italia, Francia, Bélgica y Luxemburgo, participan en el actual acuerdo, mientras que Alemania y Holanda quedan fuera del mismo.

ALARMA DE LOS MEDICOS

Bruselas (Efe).—Las decisiones que la Comisión europea de las Comunidades se dispone a adoptar relativas al libre establecimiento de médicos en los seis países del Mercado Común "ponen en peligro la salud pública y los intereses fundamentales de los enfermos", afirma un comunicado hecho público hoy en Bruselas por el comité permamente de los médicos de la Comunidad.

El comité ha rogado al presidente del ejecutivo comunitario, Jean Rey, que antes de tomar ninguna decisión sobre el libre establecimiento de médicos en los "seis", escuche a sus representantes.

Westinghouse
presenta
sus nuevos modelos de
TELEVISORES
— 19 Y 23 PULGADAS —

• ALTA DEFINICION — VISION PERFECTA —
• AUSENCIA TOTAL DE PARPADEOS
• VISION DIRECTA — ANTIRREFLEXIVO —
• CLARIDAD SONORA
• CHASIS VERTICAL REFRIGERADO
• ELEGANTE DISEÑO

Puede estar seguro si es Westinghouse
véalos en
Vacelsa
vacelsa
Categoría en
CALIDAD • GARANTIA • SERVICIO
Vitoria, 10 - Telf. 20 65 43 - BURGOS
TODO EN:
ELECTRODOMESTICOS • DISCOS
ARTICULOS DEPORTIVOS • JUGUETERIA

M.E.C.D. 2017

Revista de Prensa

MAS DE VEINTIDOS PROYECTOS DE LEY IMPORTANTES AGUARDAN SU ESTUDIO EN LAS CORTES. «Ya». (Página 6). Información.

No se incluye en la relación los referentes a créditos y los textos de acuerdos y convenios para su ratificación. La Comisión de Hacienda tiene pendientes: el proyecto de ley de fiscalidad especial del suelo; el de modificaciones parciales de algunos conceptos impositivos, más otros de menor importancia. La Comisión de Agricultura tiene pendientes el proyecto de ley limitando el cultivo de la vid. La Comisión de Comercio, pendiente el proyecto de ley de ordenación marisquera.

La Comisión de Defensa Nacional tiene para estudiar los siguientes proyectos de ley: ley básica de movilización nacional (en informe de la ponencia); ley de ascensos para el personal del Arma de Aviación y cuerpos del Ejército del Aire, procedentes de la Enseñanza Militar Superior o de la Enseñanza Superior, etc. Comisión de Leyes Fundamentales y Presidencia del Gobierno. Proyecto de ley de Costas. Proyecto de ley reconociendo representación en Cortes a la Sociedad General de Autores de España (dictaminado el 10 de Julio de 1968), pero que vuelve de nuevo a la misma comisión y será examinado el martes próximo. Proyecto de ley de ordenación turística de la isla Graciosa.

Comisión de Obras Públicas. Proyecto de ley de puertos deportivos. Proyecto de ley de régimen jurídico de los alumbramientos de agua en la isla de Mallorca. Comisión de Gobernación. Proyecto de los Cuerpos de sanitarios locales; de aumento de dos mil plazas de la plantilla del Cuerpo de la Policía Armada.

Comisión de Presupuestos. Diversos proyectos de ley de créditos y suplementos de crédito extraordinarios. Modificación de plantillas del Cuerpo de Economistas del Estado. Incorporación de los funcionarios locales de Guinea Ecuatorial a la Administración local española. Aprobación de la cuenta general del Estado del ejercicio de 1965. Comisión de Asuntos Exteriores. Diversos tratados y convenios, entre ellos los siguientes: tratado entre España y el Reino de Marruecos sobre retrocesión de Ifni. Convenio de pesca entre el Estado español y el Reino de Marruecos.

Una comisión especial, presidida por el señor Fueyo Alvarez, viene estudiando, desde hace tiempo, la reforma del reglamento de las Cortes.

ESPAÑA ECONOMICO-SOCIAL

ALGECIRAS Y GIBRALTAR. «ABC» (Página 16) Editorial.

Algeciras no ha alcanzado aún ese rango de gran ciudad que le correspondería dentro de los itinerarios turísticos de la Costa del Sol. Junto a ella viven una mísera existencia —en cierto modo vinculada a la hegemonía colonial— pueblos dignos de mejor suerte, como La Línea, San Roque y Los Barrios. Sus pobladores constituyen, en su mayor parte, una masa de asalariados dependientes de la colonia británica. Y aunque es cierto que para evitar tal anomalía se han creado ya cerca de mil puestos de trabajo en España, pasará algún tiempo hasta que se consoliden las condiciones de empleo para una mano de obra de cerca de siete mil trabajadores en la zona del Campo de Gibraltar. Mientras ese momento llega, tendremos que seguir asistiendo al hecho lamentable de que una población laboral de España siga con su trabajo diario sirviendo los intereses de los injustos detentadores del Peñón.

Se trata de una zona de extraña situación de aislamiento, en contraste con la tónica activista y dinámica del resto del país. Cada día se hace más urgente servirse de los medios que sean precisos para cambiar el dispositivo de aquella relación entre la espléndida bahía de Algeciras, con su Campo y el reducto inglés del Peñón. Es decir que, si por una política de aportaciones y estímulos se lograse revitalizar las tierras que contornean la Roca, transformándolas en importantes núcleos urbanos con vida propia, los términos de aquella relación fronteriza se invertirían automáticamente.

VIVIENDAS EN RUINA. «El Noticiero» (Zaragoza). Crónica de Madrid (Javier de Manzanares).

Cuando la situación lo permita la descongelación de alquileres habrá de permitir que la iniciativa privada no huya de la construcción permitiendo que se construyan viviendas sociales, pero también estableciendo cierta libertad para que los alquileres sean revisados de modo que se evite el problema de los edificios en ruinas. Y este problema que tiene el sector privado comienza ya a presentarse en los cientos de miles de viviendas construídas por el Estado en los últimos decenios. El Ministerio de la Vivienda hace lo que puede para mantener muchas de estas viviendas en pie, pero el único medio de lograr que aquellas inversiones no se desmoronen, es que el Ministerio anticipe la venta de las viviendas que administra en régimen de alquiler o amortización. El Ministerio recuperaría así un volumen de dinero que podría aplicar en la construcción de nuevas viviendas con el impulso reactivador que ello supone.

LAS NARANJAS NO SON DE ORO. «Pueblo» (Página 3). 24-11-69. Comentario.

El problema comercial de la naranja no comienza al otro lado de los Pirineos, sino en los mismos huertos. Cuando cunde la alarma de que la naranja no encontrará expeditos los mercados europeos, se deprecia irremisiblemente. Entonces el productor intenta deshacerse de su cosecha, como sea. Y si el problema se resuelve con alguna medida eventual, el exportador resulta favorecido por la venta de un fruto que adquirió a poco precio. A simple vista se advierte que el sistema comercial es deplorable y responde a una tradición de mercados libres que no tiene nada que ver con los sistemas imperantes en el Mercado Común.

¿QUE HAY DEL MERCADO COMUN? «ABC». (Página 53). Artículo de Nemesio Fernández Cuesta.

Si el Mercado Común muere antes de que logremos el deseado acuerdo, no habrá quien deje de pensar que para qué tanto esfuerzo, tantas idas y venidas, tantas antesalas y audiencias cuando, al final, resulta que nuestro objetivo se deshace en pedazos, como un espejismo, se desvanece ante nuestros ojos sinceramente europeístas. Mientras tanto, ¿qué hacemos los españoles? Pues seguir trabajando con más esfuerzo, si cabe, que es el único sistema de no equivocarnos. La Comunidad Económica Europea ha sido un eficaz catalizador para nuestra reconversión industrial. Como el lobo del cuento, el Mercado Común fue una amenaza permanente, tal vez de saludables efectos en muchos sectores. Por lo menos eso hemos de agradecer a los «Seis»; difícilmente se hubiera encontrado un mejor acicate para despertar la necesaria competividad. Sin embargo, el problema auténtico reside en la incertidumbre. Los empresarios españoles precisan de una vez saber a qué atenerse y aunque a largo plazo quizá no haya muchas dudas con respecto a lo que nos espera o hacia dónde debemos ir, a corto —que también tiene su importancia y sus angustias— no es sencillo que digamos acertar la mejor carta. Vivimos, sin duda, un año importante y bueno será tener pensado, con tiempo, cuál ha de ser nuestra decisión ante una serie de posibilidades económicas que desde fuera pueden trasladarnos a un mundo de realidades muy distintas.

Guía Facultativa

JOSE LUIS RICA RICA
TOCOGINECOLOGO
Consulta: 12 a 2 y 4 a 6
Vitoria, 21. 1.º
Teléfonos 201865 y 204771

F. J. DEL CAMPO ALONSO
PIEL Y VENEREAS
Consultas
Clínica San Juan de Dios

A. LOPEZ GOMEZ
GARGANTA NARIZ Y OIDOS
Consulta de 11 a 2
Espolón 28 — Teléfono 203577

Dr. RENEDO
CIRUGIA, VIAS URINARIAS
Cancepción. 15, 2.º
(De 11 a 1)
Teléfono 20-73-76

S. IÑIGO
MEDICO OCULISTA
Consulta de 11 a 2 y de 6 a 7
Laín Calvo. 17. 1.º Tel. 209923

JOSE ALONSO
MEDICINA INTERNA, CORAZON y NUTRICION, RAYOS X
Consulta de 12 a 2 y de 5 a 7.
Espolón. 24. 2.º Telf. 201912

Dr. BAÑUELOS
OCULISTA
Plaza Mayor — Teléfono 201066

JOSE MARIA ARAGUES
MEDICO ODONTOLOGO
Cuerpo de Llano, 2
Teléfono 205378

José M.ª Rodríguez Orive
ODONTOLOGO
Avenida del Cid. 10 (FEYGON)

A. GOMEZ LOPEZ
Del Hospital Militar
CORAZON Y PULMON
San Cosme, 2. Telf. 205590

Jesús Buitrago Morote
CARDIOLOGO
Sanjurjo. 9 — De 12 a 2

P. Varona Gómez-Acedo
TRAUMATOLOGIA, CIRUGIA ORTOPEDICA Y REHABILITACION
Parricio y Ruiz, 8, 2.º
Teléfono 204454
De 12 a 2 y horas concertadas

Alonso Bañuelos
OFTALMOLOGO
Espolón 2 — Teléfono 209349

Gómez Franco
MEDICO-DENTISTA
RAYOS X
Avenida del Cid, 34. 1.º C.
Consulta de 10 a 2 y de 4 a 7

J. M. Movilla Cuadrado
Especialista del sistema nervioso Electroencefalografía, Exploraciones especiales del cerebro por medios radiográficos
Consulta de 12 a 2 y horas concertadas (excepto sábados)
Concepción. 17. Telf. 200914

RICARDO CUEVA
GARGANTA, NARIZ Y OIDOS
San Lorenzo, 18, 5.º A
Teléfono 201721

F. MARTIN MARASSA
MEDICO ODONTOLOGO
Madrid 4-1.º derecha
Teléfono 203119
Consulta de 4 a 8

R. PLASENCIA
OFTALMOLOGO
Del Hospital Militar
Consulta de 1 a 2 y de 5 a 7
Vitoria 30 — Telf 206591

Ponemos lentes 70 - 70
científicamente perfectas
OPTICA IZAMIL
LAIN CALVO, 28

JEFATURA PROVINCIAL DE SANIDAD
Lucha contra el cáncer genital femenino — Sección de Maternología. Consulta gratuita miércoles y viernes.

¡¡ATENCION!!
GRAN DIMENSION COMERCIAL
Droguerías-Perfumerías
DAROCA
Por reforma y nueva organización, REBAJA TODOS SUS ARTICULOS de droguería, perfumería, pinturas, semillas, etc. a precios de verdadera ocasión.
Droguerías-Perfumerías
DAROCA
Calle Santander, 2. (Casa del Cordón)
Calle Calatravas, 3. (Droguería central)
VISITENOS Y SE CONVENCERA
Sorteamos entre nuestros clientes, en combinación con la Lotería Nacional, magníficos lotes de productos, que están expuestos en nuestros escaparates.

En París, los norvietnamitas censuran al Gobierno de Nixon por seguir la política de Johnson

Estados Unidos insisten en que primero se retiren los comunistas

París (Efe). — Se ha iniciado esta mañana en el Palacio de Conferencias internacionales de la avenida Kleber, de París, la sexta sesión plenaria de la conferencia a cuatro, vietnamita.

Ayer, el jefe de la delegación norteamericana Henry Cabot Lodge y el vicepresidente del Vietnam del Sur, general Cao Ky, se entrevistaron con el fin de proceder a la confección del informe que será sometido al análisis del presidente norteamericano, Richard Nixon, con motivo de su visita a París.

CENSURA A NIXON POR SEGUIR LA POLITICA DE JOHNSON

París (Efe). — «Estimo que el cese de los bombardeos sobre el territorio de la República democrática del Vietnam por las fuerzas americanas es «necesariamente» incondicional, declaró esta tarde el jefe de la delegación norvietnamita, Xuan Thuy, a la salida de la sexta sesión plenaria y añadió que nunca existió ningún compromiso en lo referente a un intercambio de cese de bombardeos, entre Norteameérica y el Vietnam del Norte.

Por otra parte, Xuan Thuy, reprochó a la Administración Nixon que siguiera en el Vietnam la política del presidente Johnson al continuar la «guerra de agresión» e intentando crear una «posición de fuerza» en la conferencia.

EE. UU. INSISTE EN QUE SE REPLIEGUEN PRIMERO LOS COMUNISTAS

París (Efe). — El restablecimiento inmediato del estatuto de la zona desmilitarizada y la retirada de todas las fuerzas exteriores del Sudvietnam constituyen los dos problemas principales a los que la conferencia debe dedicar, de comienzo, su atención, según afirmó hoy, en París, en la sexta sesión plenaria el jefe de la delegación americana, Cabot Lodge.

Reafirmó la posición americana: «Todas las fuerzas militares y subversivas del Norvietnam deben retirarse hacia su zona tras lo que se seguirá la retirada de las fuerzas americanas y aliadas».

«Los Estados Unidos —dijo— no desean mantener permanentemente en el Survietnam ni fuerzas ni bases militares», subrayando que la entrada de las fuerzas norvietnamitas en el territorio del Sur data de principios de 1964, con anterioridad a la intervención americana que no sería sino «un resultado directo de esta acción».

Por otra parte, afirmó que el pueblo survietnamita no debe soportar la imposición del «llamado programa político» del F.N.L., sino que debe mantener su libertad de determinar libremente su porvenir, sin imposiciones «ni de Hanoi ni de Washington».

El jefe de la delegación americana rechazó a sus adversarios el que «reclamen abiertamente el derrocamiento del Gobierno legítimo de la República del Vietnam», reafirmó firmemente el sostén americano al régimen de Saigón y dijo que «ninguna determinación importante puede adoptarse sobre el Survietnam sin la aprobación de su Gobierno».

Henry Cabot Lodge proclamó su apoyo a la «reunificación del Vietnam, resultante de la libre decisión del pueblo del Sur y del pueblo del Norte.

TAMBIEN EN «F.N.L.» CULPA AL GOBIERNO DE NIXON

París (Efe).— En contestación a las denuncias formuladas por los jefes de las delegaciones norteamericanas y survietnamitas, Henry Cabot Lodge y Pham Dang Lam, respectivamente, el jefe de la delegación del Frente Nacional de Liberación en la Conferencia de París, Tran Buu Kiem, ha culpado hoy al Gobierno de Nixon de «no sólo proseguir en el camino trazado por la Administración de Johnson sino en intensificar la guerra de agresión contra la población del Vietnam del Sur».

Tran Buu Kiem, vanagloriándose de las operaciones llevadas a cabo en el Vietnam del Sur en el transcurso de estos últimos días, ha dicho que son réplica de las fanfarronadas de americanos fantoches que pretenden hacer creer a la opinión pública internacional que consiguen actualmente grandes victorias en aquellas zonas.

LA POLICIA JAPONESA DETIENE A 120 ESTUDIANTES

Tokio (Efe).—Unos 120 estudiantes de la Universidad de Electrocomunicaciones, situada en Chofu, suburbio occidental de Tokio, fueron arrestados esta mañana por 300 policías anti-disturbios que entraron en el «campus» para desalojar a los alumnos, que habían levantado barricadas en varios edificios de la Universidad, informa la agencia «Kiodo».

Los alumnos ocupaban el edificio central de la Universidad desde el pasado 20 de Diciembre, para pedir la participación estudiantil en la administración del centro docente y que se mejore el status de quienes están encargados de los dormitorios de la Universidad.

Los cuatro "grandes" tratarán del Medio Oriente en la semana próxima

En Egipto se celebra la mayor fiesta religiosa con adopción de medidas de «máxima seguridad»

Londres (Efe). — Fuentes diplomáticas han revelado esta tarde en Londres que posiblemente tengan lugar en la semana próxima conversaciones entre Rusia, Estados Unidos, Francia y Gran Bretaña, sobre la actual situación en el Oriente medio.

Parece ser que los informes provienen de la sede de las Naciones Unidas en Nueva York y no especifican todavía el día en que comenzará esta reunión de los "cuatro grandes".

Las fuentes informan también que conversaciones bilaterales entre Rusia y Gran Bretaña, acerca del Oriente Medio, podrían seguir, celebrándose en Moscú, Londres o Nueva York.

FIESTAS EN EGIPTO CON PSICOSIS DE AMENAZA MILITAR

El Cairo (Efe-UPI). — Los egipcios están celebrando la mayor fiesta del año musulmán, en medio de medidas de "máxima seguridad" declaradas por el Gobierno.

Al amanecer, el presidente Nasser, junto con todo el Gobierno oró en la mezquita de El Hussein en El Cairo.

El portavoz gubernamental Hassab Elzayat, ha dicho que el Gobierno declaró el estado de excepción a continuación del ataque aéreo contra Siria, realizado por Israel el lunes con el fin de que "el ataque israelí contra Beirut no se repita en El Cairo"

No ha habido una reacción oficial por la muerte de Eshkol, pero los diarios han publicado en grandes titulares su muerte y los guerrilleros árabes de "El Fatah" se han atribuído su muerte ocurrida durante un bombardeo.

Bajo el estado de emergencia todas las oficinas gubernamentales se hallan estrechamente vigiladas y también se han colocado guardias en los edificios públicos. Se han suspendido todos los permisos a los policías.

El ministro de Sanidad, Abdou Sallam, ha realizado una visita de inspección por todos los hospitales.

Esta mañana, el periódico "Al Ahram" acusa a Israel de presionar los acontecimientos con la intención de provocar un "nuevo conflicto".

ENTREVISTA DIPLOMATICA

Londres (Efe).—El embajador de la República Arabe Unida en esta capital Ahmed Hassan El Feki se entrevistó hoy en el "Foreign Office" (Departamento de Asuntos Extranjeros) con el ministro de Estado de ese Departamento Goronwy Roberts para tratar los últimos acontecimientos en el conflicto árabe-israelí.

El embajador El Feki pidió por iniciativa propia entrevistarse con Roberts en el "Foreign Office. Goronwy tiene a su cargo la sección de Oriente Medio en el Departamento de Asuntos Extranjeros.

El consejero especial sobre Asuntos Exteriores del presidente Nasser, Fawzy, llegará a esta capital el próximo 8 de Marzo en visita oficial de cuatro días a Gran Bretaña.

EL CAIRO ESPERA A JARRING

El Cairo (Efe-Reuter).—El rotativo cairota "Al Aharam" dice hoy que el enviado de paz de las Naciones Unidas en Oriente Medio, Gunnar Jarring, es esperado en la capital egipcia en los próximos días para celebrar nuevas conversaciones con funcionarios de la R. A. U. sobre la crisis de Oriente medio en un nuevo intento de conseguir una solución del problema.

SENTENCIAS CONFIRMADAS

Teherán (Efe-Reuter). — Un tribunal de apelaciones del Ejército ha confirmado las sentencias que oscilan entre tres y quince años, dictadas por un tribunal castrense el 15 de Enero contra 13 personas acusaads de estar relacionadas con un complot procomunista destinado a atentar contra la seguridad del Estado.

Otro acusado ha sido absuelto por el tribunal de apelaciones, de los cargos que pesaban contra él.

OTRO INCIDENTE

Amman (Jordania) (Efe-Reuter). — Trece soldados israelíes han muerto o han resultado heridos en un choque sostenido con fuerzas jordanas en la zona del pantano de Taled, al Norte del Valle del Jordán, informa un portavoz militar en Amman.

Ambos bandos han sostenido un duelo artillero con intercambio de disparos de ametralladoras que ha durado 70 minutos. Dos vehículos israelíes han resultado destruídos.

Se agrega que los jordanos no han sufrido bajas.

LOS VEINTIOCHO MILLONES DE PESETAS FUERON COBRADOS

Aclaración de la Administración Central de Loterías

Madrid (Logos).—La Administración Central de la Lotería Nacional informa que la serie octava del número 18.260, premiada con cuarenta millones de pesetas en el "Sorteo del turista", celebrado el 5 de Septiembre en Murcia, ha sido pagada íntegramente en sus diez fracciones, nueve de ellas en el mes de Septiembre y la última en Octubre. Fueron presentados al cobro, dos en Murcia, dos en Madrid y las seis restantes en Alicante, cuyos justificantes figuran en dicha Administración Central.

La información facilitada por el citado organismo tiende a aclarar la noticia fechada en Elche y divulgada en la Prensa, según la cual siete décimos de la serie octava del citado número, favorecidos con veintiocho millones de pesetas, le fueron sustraídos al ilicitano de sesenta y ocho años F. F. A., de su autómovil en el aeropuerto de El Altet, de Alicante, y que aún no habían sido pagados.

Descuidar la boca es abrirle las puertas a la enfermedad.

Convocatoria de becas sindicales por un total de 748 millones

Corresponden al curso escolar de 1969-70

Madrid (Cifra). — La Organización Sindical ha hecho pública la convocatoria general de becas para estudios con destino al próximo curso escolar 1969-70.

El importe total destinado se eleva a 748.866.539 pesetas que se distribuirán entre 40.288 becas para estudios, tanto en centros docentes mantenidos por los Sindicatos como en aquellos otros ajenos a la misma. La distribución es la siguiente:

Para estudios en centros sindicales de formación profesional industrial y artesana, 31.821 becas por importe de 553.997.996 pesetas.

Para estudios de formación profesional acelerada, 4.644 becas que importan 158.868.543 pesetas.

Para formación profesional, oficiales y maestría industrial, bellas artes, estudios eclesiásticos, enseñanza media y enseñanza superior, en concepto de prórrogas y nuevas concesiones, 2.225 becas por importe de pesetas 23.912.000.

Para enseñanzas comerciales de grado elemental, estudios sindicales sociales y cooperativos, recuperación de subnormales y de trabajadores inválidos, 508 becas, por un total de 1.745.000 millones de pesetas.

Para estudios de enseñanza media, con residencia en colegios menores o en centros nocturnos de dicha enseñanza, 512 becas, por valor de 2.150.000 pesetas.

Para estudios superiores en centros especializados en España o en el extranjero, 428 becas, con una inversión de pesetas 5.693.000.

Para postgraduados que preparen oposiciones a cátedra, ingreso en cuerpos facultativos de la administración de la propia Organización Sindical, 50 becas que importan 1.500.000 pesetas.

Para 100 pensiones de estudio y bolsas de viaje, se destina un millón de pesetas.

Los importes de las becas varían según la naturaleza de los estudios y oscila entre las 75.000 pesetas para estudios en Universidades extranjeras, entre ellas la Universidades "Pro Deo" de Roma y otros centros de reconocido prestigio internacional en Inglaterra, Francia, Alemania, Holanda y países escandinavos, hasta becas de 2.000 pesetas para estudios elementales de tipo comercial.

Son condiciones indispensables para optar a una beca sindical las de tener el solicitante situación laboral definida y abonar cuota sindical, o ser hijo o huérfano de quien reúna o haya reunido esta condición y que sus medios económicos sean limitados en orden a realizar toda clase de estudios.

La convocatoria de becas sindicales se hace con la intención de que el becario seleccionado, no lo sea solamente para el año académico señalado sino que se le reconozca implícitamente la renovación automática de beca hasta finalizar sus estudios e incluso después de estos, cuando tratan de preparar oposiciones a cátedra para ingresar en cuerpos oficiales del Estado o los propios de la Organización Sindical

CONVOCATORIA PARA CONCESION DE AYUDAS DE VIAJES

Madrid (Logos). — La Comisaría general de protección escolar, en nombre y por delegación del Patronato del Fondo Nacional para el fomento del principio de igualdad de oportunidades, convoca la concesión de ayudas de viajes que favorezcan el intercambio escolar en régimen de grupos reducidos de alumnos, según resolución que publica el "Boletín Oficial del Estado".

Podrán participar en el concurso los Centros de Enseñanza Media oficial o no estatal legalmente reconocidos y el intercambio deberá haber sido concertado previamente con un centro docente similar del extranjero. El plazo de estancia, tanto en España como en el extranjero, de los grupos de intercambio no será inferior a un mes ni superior a dos, salvo en casos excepcionales.

Las ayudas que se convocan consistirán en:

a) Abono de los gastos de viaje de ida y vuelta (importe del billete de ferrocarril segunda clase) al profesor-director del grupo desde el lugar en que se encuentra enclavado el centro docente español hasta la localidad en la que esté establecido el Centro extranjero de intercambio.

b) Abono de los gastos de estancia en España, en Colegio mayor o menor, o en régimen familiar, del profesor extranjero durante el período de intercambio, en reciprocidad al alojamiento similar al que deberá ser otorgado al profesor español.

c) Abono del importe del viaje (segunda clase de ferrocarril) a los alumnos becarios pertenecientes a los cursos del bachillerato superior.

Las peticiones de ayuda serán dirigidas al Comisario general de Protección Escolar y entregadas, antes del veinte de Abril próximo, en el registro general del Ministerio de Educación y Ciencia (sección de becas y ayudas individualizadas). En el transcurso del mes de Mayo serán resueltas las peticiones.

NUESTROS TELEFONOS:
Redacción: 201280
Administración: 207148

CRUCERO DE SAN JULIAN
Antiguo Chalet «EL CRUCERO»
PROXIMA ENTREGA
Pisos de 3 y 4 habitaciones
Instalación calor negro — Agua caliente — Terraza
Ascensor — Patio — Jardín central.
Facilidades: Entradas desde 35.000
150.000 a 10 años
ANTICIPOS garantizados por Póliza 13.037 Compañía Española de Seguros de Crédito y Canción. Cuenta 2.594. Caja de Ahorros del Círculo Católico de Obreros.

a6
Construcciones
arranz acinas
Oficinas:
Carretera Logroño, 15, 1.º - BURGOS

RESTOS
EPIFANIO

ANTES DE COMPRAR SU VEHICULO USADO CONSULTENOS
Disponemos de camiones de todos los tipos y tonelajes.
Grandes facilidades de pago.
AUTOMOBA, S. A.

C. P. S. 54
PASTILLAS KOKI
TOS-ANGINAS

M.E.C.D. 2017

TELEVISION, COMENTARIO Y NOTICIA

"VIVO CANTANDO" SERA LA CANCION ESPAÑOLA QUE IRA AL TEATRO REAL

Salomé, no demasiado convencida en principio con la melodía, tendrá que defenderla en el Eurofestival 69

«La hermosa gente», de Sarayan, en «Estudio 1»

Por José DE LA VEGA

Madrid.—(Crónica de Televisión, distribuida por la Agencia "Logos", por José de la Vega). La verdad —porque no nos gusta guardarnos ninguna carta en la manga—, es que esta crónica está escrita, en su primera mitad, en Palma de Mallorca. Como ustedes ya saben, durante los pasados jueves, viernes y sábado, se celebró en el teatro Balear, de la capital mallorquina, el I Festival Español de la Canción al que concurrieron las diez canciones seleccionadas. En la noche del jueves, escuchamos cinco de ellas interpretadas con desigual fortuna por otros cinco cantantes y de seguido, en otra versión de Salomé. Al día siguiente, viernes, escuchamos las cinco restantes y al terminar el programa, se dieron a conocer las que quedaban finalistas para el sábado. De estas finalistas, saldría la que cantará Salomé el día 29 de Marzo en el teatro Real de Madrid y que sería escuchada por más de doscientos cincuenta millones de espectadores.

Bueno, los resultados los conocen ya todos ustedes. Con una agrumadora mayoría de votos —47 en total—, salió vencedora "Vivo cantando", original de Aniano Alcalde y de María José Cerato. Lo curioso del caso es que ya el jueves —a dos días vista de conocerse el fallo definitivo—, y media hora después de arribar a la bella isla, ya andaba en corrillos y tertulias, es decir, en los pasillos del festival, el nombre de "Vivo cantando" como la vencedora. Nadie sabe en estos casos de dónde sale el rumor, cual es la apoyatura de la noticia, pero lo cierto es que, una vez más, se acertó en el pronóstico.

Ustedes que vieron el Festival —supongo— por la pequeña pantalla, tendrán ya hecha su composición de lugar. No podremos, por tanto, hablarles de los resultados cara al espectador, pero quizá resulte interesante adentrarnos un poco por ese otro mundo, que queda detrás de las cámaras.

De principio, las diez canciones presentadas eran muy flojas. No había ninguna que fuese lo suficientemente buena para salvarse. Es cierto que muchas de ellas tenían partes bonitas, con musiquilla muy pegadiza. Pero una canción completa, de comienzo a final, no la hubo. Habrán oído también ustedes que "Vivo cantando" será sometida ahora a una especie de transformación. Habrá que hacerle nueva orquestación, introducir una parte coral, etc. Así que no se asombren ustedes. A lo mejor cuando oigan esta nueva versión, ni la conocen ustedes.

OTROS DETALLES

Lo que sí resultó bien, en una y otras noches, fueron los espectáculos que se crearon para arropar las canciones. Artur Kamps supo hacer las cosas. Marisa Medina y Joaquín Prat, como presentadores, estuvieron bien, sin más. El auténtico espectáculo en el teatro Balear —podemos asegurarles que la gente miraba más que al escenario—, lo constituyó una de las cuatro cámaras que retransmitían el Festival. Era concretamente la cámara tres, estaba sobre una gran grúa. Sus pasadas sus elevaciones, sus descensos, eran seguidos por los espectadores. Desconocemos el nombre del cámara, pero les aseguro que fue el triunfador de puertas adentro. Estuvimos —perdonen la rapidez en el comentario pero no queremos extendernos demasiado—, en Valldemosa, presisamente en la celda en la que durante tres meses se alojó Chopín. Y resulta curioso que junto a esta música de siempre, colocasemos una música de ahora. Pero nada más que de ahora. Contrasentidos.

Al margen de todo, de verdad, les diremos que "Vivo cantando", la canción seleccionada, era tarareada por mucha gente por las calles. Tiene un estribillo que ya "ha pegado". Salomé hará lo posible por sacarla adelante. Ya no hay remedio. Lo que interesa es hacer un papel digno. Y creo que, a la larga, a todos nos interesa que así sea. Sin sacar las cosas de quicio, sin pensar que una derrota traiga funestas consecuencias, lo cierto es que a todos nos alegraría otro triunfo. Teóricamente, tenemos las mismas posibilidades. Ya no queda sino seguir adelante con todo entusiasmo.

"LA HERMOSA GENTE"

No vamos a hablar de los valores intrínsecos de la obra de Sarayan, que los tiene. Y no vamos a hablar por la sencilla razón de que ésto no es una crítica de teatro, sino de televisión. Nos interesa la versión que para la pequeña pantalla vimos el pasado martes. Los espectadores, pese a todo, es posible que se aburrieran. Muchas veces, las bellezas de frases y conceptos no son suficientes. Y entendemos que "Estudio 1", como programa estelar de nuestra TVE, debe tener un mayor rigor en la selección de las obras. De verdad, al hombre que se sienta con su familia a ver el televisor a las diez de la noche, debe tratársele de otro modo. El, lo que busca —lejos de elucubraciones artísticas—, es algo mucho más sencillo más asequible a su estado de ánimo. Busca, sencillamente, pasar el rato. Querer darle otra cosa, es no conocer, ni sus gustos ni su estado de ánimo.

"La hermosa gente", por otra parte, tuvo una realización correcta, sin más. Pedro Amalio López, no se complicó la vida demasiado. La mayor parte de las realizaciones —y esto es defecto que no sólo debe cargarse en Pedro Amalio, sino en muchos otros—, siguen una línea horizontal, sin oscilaciones. En un medio como televisión, el que no procura que el gráfico de su labor ascienda un poco, llega a la rutina. Eso es lo que está ocurriendo. Un medio dinámico, como éste, precisa de esa dinámica, de ese ensayar nuevas fórmulas, de ese trabajo siempre nuevo aunque parezca siempre el mismo.

Por otra parte, y a fuer de sinceros, hay que decir que lamentablemente, los actores no fueron corregidos suficientemente. Entendemos —y este es ya un viejo punto de vista, expresado en esta sección en múltiples ocasiones— que una cosa es la realización y otra la dirección. Pero dirección en todo, incluso en la dicción de los actores, no sólo en su forma de comportarse. No entendemos que a estas alturas, pueda oirse, como oímos el martes, frases como éstas: "debes de", "ves a buscarlo", "debes de decirlo". Sobraron muchas eses. Y nuestro idioma tiene unas normas y unas reglas a las que hay que someterse. De lo contrario, es no hablar bien. Y en "La hermosa gente", no se habla bien. Ante una audiencia tan heterogénea, la televisión debe extremar su cuidado para no incurrir en esto. Y culpa exclusiva del director de la obra es velar por todo ésto.

LOS ACTORES

José Bódalo, siempre tan seguro, tan eficaz, tan natural en suma; Mercedes Prendes —en su corto papel igual de calidad que siempre; Pedro María Sánchez, Nuria Carressi, José María Caffarel, Francisco Merino y Julio Gorostegui, llevaron a cabo sus cometidos respectivos sin baches apreciables. Lo único, esas frases que como polizones se colaron. La siembra de eses, fue, en verdad, abundante.

TOROS

HOMENAJE A DON ALVARO DOMECQ

Méjico (Efe).—La Asociación nacional de Charros ofrecerá el próximo domingo un "jaripeo de gala" en honor de don Alvaro Domecq, como homenaje a sus meritos de caballista extraordinario.

Don Alvaro se encuentra en Méjico, en viaje de negocios y saludando a los muchos amigos que aquí tiene, desde que en los años cuarenta dejó constancia en los cosos mejicanos de su arte inigualable en el toreo a la jineta.

ARTICULOS DE PESCA
COLON
SAN PABLO, 9

Mil seiscientos socios tiene inicialmente la Cooperativa de Expendedores de Tabacos

Esta entidad aspira a la defensa de sus actuales derechos y a la obtención del mayor rendimiento para la profesión

El jefe nacional del grupo sindical de expendedores de tabacos y presidente honorario de la Cooperativa Central de Expendedores de Tabacos (C. O. E. X. T. A.), señor Otegui, ha hecho, a través de los micrófonos de Radio Nacional de España y Radio Intercontinental de Madrid, unas interesantes declaraciones en relación con los fines específicos de la C.O.E.X.T.A., Cooperativa de ámbito nacional, cuyos primeros pasos se han dado con los mejores auspicios, agrupando inicialmente a 1.600 socios.

De las manifestaciones del señor Otegui tomamos los siguientes fragmentos, en los que se reflejan los fines de dicha Cooperativa, a la par que los problemas que tiene planteados ese sector.

—C.O.E.X.T.A. —dijo el señor Otegui— ha nacido con dos fines sustanciales: en primer lugar, para que nadie pueda atropellar a los expendedores en el presente o ante las futuras libertades comerciales que puedan producirse. En segundo término, para conseguir el mayor rendimiento de su profesión en la venta de los productos de normal venta en los estancos.

Por otra parte, con la creación de la cooperativa —y así ha quedado plasmado en sus estatutos—, pretendemos no sólo defender los intereses comerciales de los expendedores, sino su propia dignidad y estima, que en muchos casos y circunstancias habían venido mereciendo un desconsiderado trato.

La obtención de beneficios más perceptibles en nuestra actividad comercial, dentro de límites legales normados, es algo a lo que no tenemos por qué renunciar. Nuestra función, si bien más controlada que otros, por tratarse de venta de productos monopolizados, no por ello pierde su peculiar carácter comercial, que es, en definitiva, la propia de personas que ejercen el libre comercio, y pretender en este ejercicio, obtener mayores y legales beneficios, es aspiración normal, humana y, por lógica, universalmente admitida. Pero es que, además de todo ello, la unión de los expendedores de tabacos, en lo comercial, venía siendo ya una necesidad que había que alcanzar, a la vista de la situación creada a los comerciantes expendedores de tabacos en otros países, ante la presión de potentes trust tabaqueros.

Nosotros estamos, hasta el momento, salvaguardados, casi absolutamente de esas presiones, gracias a la existencia en España del Monopolio; pero en lo relativo a determinadas facetas de nuestra función, no podemos ni debemos engañarnos, ni mantener una actitud de quietud y conformismo, cuando tanto podemos avanzar demostrando nuestra fuerza, que sólo se nos reconocerá con la unión de todos o al menos de los mejores.

Porque estamos salvaguardados casi totalmente por el Monopolio, el Grupo nacional de Expendedores ha hecho llegar ante los Organismos pertinentes, próximo al vencimiento del contrato de Tabacalera S. A. con el Estado, nuestro sentir en favor de su permanencia y de que el sistema de su administración sea el hasta ahora vigente. Pero tenemos que estar expectantes ante cualquier posible cambio, aunque fuera secundario en el clausulado o condiciones propias del contrato que el Estado celebre para la explotación del Monopolio. Todo lo que suponga cambio, pudiera afectar seriamente a nuestros intereses; por ello hacemos lo que hacemos. Son, pues, muchas las circunstancias que han aconsejado la creación de C.O.E.X.T.A. y de tal trascendencia que su exposición no puede sino esbozarse muy someramente, como hemos pretendido en estas palabras, enunciando sólo en parte la finalidad y actuación de esta Cooperativa.

El expendedor tibio, el que no preste la debida ayuda y colaboración a los intereses comunes de todos sus compañeros, no es interesante para la Cooperativa.

—¿Qué servicios inmediatos prestará C.O.E.X.T.A. a sus socios?

—Independientemente de los jurídicos, que desde un principio pusimos en marcha para la salvaguarda de sus intereses particulares y personales de cada expendedor, se está tramitando con una entidad aseguradora la posibilidad de hacer unos seguros globales de robo e incendio y expoliación, en los que vayan incluídos todos los establecimientos de los cooperativistas. Los siniestros tendrán la misma cobertura que una póliza individual, incluso mayor que si cada uno, particularmente, la formalizase con cualquier entidad de esta índole, con la ventaja de que el precio global del Seguro ocasionaría una disminución en el pago de casi un 40 por 100. También existe el proyecto para su puesta en marcha en un futuro muy próximo, de servicio de gestoría para Seguros Sociales, a unos precios reducidos en un 50 por 100, aproximadamente, y los servicios de distribución o reparto de mercancías en exclusiva que se expenden en los estancos y son consumo normal en los mismos.

PRACTICO Y LUJOSO
muebles
evelio
VITORIA, 56... 58, 60, 62

Al pensar la propaganda de su negocio, recapacite:
* La palabra hablada muere rápidamente...
* La imagen es fugaz...
* Lo impreso permanece.
Conviene a sus intereses anunciarse en la Prensa diaria.
Siempre resolverá hacerlo en
Diario de Burgos

...porque el tractor D4D CATERPILLAR es eminentemente agrícola
65 HP de potencia al volante ● Caja de cambios con 5 velocidades adelante y 5 atrás, con toma de fuerza unidireccional ● Embrague multidisco en aceite ● Mayor fuerza de tracción ● Cadenas selladas que disminuyen el desgaste ● Bastidor principal de gran resistencia ● Fácil conservación y servicio ● Filtro de aire de tipo seco de gran eficacia ● Presión por unidad de superficie: 400 gr/cm² ● Barra portaherramientas con posibilidad de adaptación de un bulldozer.
1 AÑO GARANTIA DEL TRACTOR
2 AÑOS GARANTIA DEL EMBRAGUE EN ACEITE
Zapatas de 40,64 cm. (16")
PUBLIART
F-7-69
distribuidor en españa de CATERPILLAR
FINANZAUTO, S.A.
BASE NORTE: Zamudio - Teléfs. 33 25 99 - 33 35 06
Arganda - Barcelona - Sevilla - Valencia - Bilbao - La Coruña - Canarias
CATERPILLAR Y CAT SON MARCAS DE CATERPILLAR TRACTOR CO.

RESTOS
EPIFANIO

PARA PALENCIA
precisamos vendedor experimentado en maquinaria agrícola. Informes:
CASA VICAN, S. C.
Madrid, 11. Burgos, y
"AUTOLOCOMOCION"
Cardenal Cisneros, 1.
PALENCIA —(ROC N.º 269)

M.E.C.D. 2017

ANUNCIOS ECONOMICOS

Estos anuncios se reciben en nuestra Administración (Calle Vitoria, 13. - Teléf. 207148), de NUEVE de la mañana a UNA Y MEDIA de la tarde y de CUATRO a OCHO MENOS CUARTO de la tarde, así como en todas las Agencias de publicidad.

PRECIO: 10 pesetas hasta diez palabras. Cada palabra más, una peseta.

Alquileres

ALQUILO máquinas escribir, sumar y calcular Crespo. Plaza Alonso Martínez, 7 principal.

EDIFICIO Blanco alquila 3.000 m2. de locales comerciales. Teléfono 200001 (de 4 a 7)

LOCAL 157 metros cuadrados, Gamonal, alquilo sin traspaso, nuevo. Agencia Palencia

PISO nuevo Avenida Cid, cuatro habitaciones, baño, servicio, calefacción, cocina. Agencia Palencia.

ALQUILO piso. Carretera Logroño, n.º 1. Informes portería.

ALQUILO piso, sol todo el día. Carretera Logroño km. 111. Informes portería.

SE ALQUILA piso. Avenida del Cid, 80, 2.º centro. Tel. 209333.

ALQUILO piso céntrico 5 habitaciones, 2 baños y 2 terrazas. Llamar teléfono 206386.

ALQUILO piso amueblado. Pisones, 15, 2.º D. Tel. 202383.

SE ALQUILA piso muy soleado, 3 habitaciones cocina y servicio, razón, esta Administración.

ARRIENDO segundo piso, céntrico; muebles nuevos. Informes, Alhóndiga n.º 13, 3.º, Santamaría.

APAREJADORES delineantes, se alquila piso amueblado, mínimo 6 meses. Tel. 204788.

ARRIENDO piso nuevo, amueblado, a señoritas, muy económico, calle Vitoria, 192. Informes Avda. Cid, 83, 1.º C.

SE ALQUILA o vende chalet amueblado con calefacción, en la Castellana. Informes, San Agustín 7, 4.º izquierda.

A GRUPO cinco personas amigas alquilaría interesante piso amueblado. Parque San Francisco 5, 1.º izquierda.

Automóviles y accesorios

ALQUILER sin conductor. Nuevos: Seat 1.500, 850 Coupé, 600-D Renault-10 y Renault-8, Morris y M.G. 1.000 «Servi Auto». Sanjurjo 9 Teléfono 207716.

ALQUILER sin conductor: Seat 1.500, Simca, 600-D — GARAJE TURISMO Calle Vitoria, 20.

COCHES sin conductor alquilamos: Seat 1.500 600-D, 850 nuevos. — Almirante Bonifaz, 24 1.º Tel. 202904.

SE ALQUILAN coches sin conductor. San Juan, 19 y Pisones, 13 Teléfs: 203142 y 201147

AUTO SPORT. Alquiler coches sin conductor, nuevos. Avisos, teléfono 200138.

AUTO ESCUELA «Rivas». Alquiler sin conductor: 1.500 lujo, 600-D. — Brivisca. Teléfonos 58 y 92.

MOTORAMA. Servicio permanente de grúa. Con nosotros hasta el taller de su preferencia Asunción de Nuestra Señora, 1. Tel. 203364.

COCHES alquiler sin conductor: 600-D, «850 coupé» 1.500, 124 y «MG» totalmente nuevos — Autos FLEN Garaje San Pedro Cardeña, 90. Tfs. 208072 y 201874.

LAND Rover, Sava 850, Alfa Romeo, DKW 1.000 plataforma DKW 1.000 furgón Varias DKW 800. Sava 3.500. Avia 3.500 furgón en muy buen estado y precio Ruera. Vitoria 19.

FURGONETA Citroen 2 HP toda prueba vendo Carrocerías Ovidio junto a Drumens Club

GAMONAL 228 informa coches de ocasión revisados y facilidades Varios 600. Gordinis 1.500. Taunus 12-M impecable. Austin 6 plazas baratísimos Gamonal 228 Tel 209929

VENDO «Seat 850». Buen estado. Servi Auto Sanjurjo, 9.

SEAT 600-D, Seat 1.500, como nuevos vendo, facilidades. San Julián 3, 1.º.

VENDO Ondine y Simca 1.000 en buen estado, y DKWs 800 y 1.000. Gas Oil, Lambreta 150 y Velomotores casi nuevos. Ciclos Ayala, Madrid, 16.

VENDO camión Sava-Austin, 5 toneladas, seminuevo. Razón teléfono 201281.

VENDO Dauphine, toda prueba, con radio por marcha al extranjero. Avenida del Cid, n.º 58, 5.º, izquierda. (de 1 a 2,30 y de 6,30 a 9).

VENDO 600, toda prueba. Auto-Moderno, teléfono 204809.

VENDO 600 normal toda prueba, barato. Bar Musel.

VENDO camión Ebro 4.800 kgs. Tratar, calle Santiago, número 2, 2.º D. (Capiscol).

VENDO Dauphine barato. Barriada Illera, calle La Vega, 98 (de 1 a 3 y de 7 en adelante).

VENDO camión Pegaso Comet semi-nuevo. Informes Bar la Farola en Burgos y Villadiego Alberto Sáiz. Tel 22.

OCACION se vende Lambretta con «sidecar» completamente equipadad 9.000 kilómetros. Rey Don Pedro, 52, 4.º C.

SE VENDE Peugeot 404 en perfecto estado. Teléfono 206370.

Colocaciones

GANE sueldo su domicilio. Apartado 14.742 Madrid.

SE OFRECE pintor empapelador, especializado. Rapidez y garantía. Vea muestras a domicilio y sin compromiso. Juncuas. Teléfono 207606

SE NECESITA asistenta. Informes: Plaza Calvo Sotelo, n.º 10 Bar

SE OFRECE joven 25 años, carnet primera ayudante o cualquier clase de trabajo. Javier González Ciadoncha (Burgos).

APRENDIZ de cafetería necesito. Calle Miranda, 7. (R. O. C. 214)

FALTAN tejedoras. Rifá. Mirabueno, 1. (R. O. C. 217).

NECESITO oficiala de sastrería. Informes Teléfono 204130. Sastrería Temiño. Plaza José Antonio, 9. (R. O. C. 230).

SE NECESITA chica sepa obligación. 3.000 sueldo más propinas Huerto del Rey, 18

MUCHACHA con informes de 20 a 40 años necesito Tel. 203221.

POR CAMBIO de residencia se ofrece músico profesional, (saxofón y guitarra). Angel Salmón; San Leonardo; (Soria).

SE NECESITA muchacha poca familia. San Juan 20, 2.º.

SE NECESITA muchacha. Merced, 5, 2.º izquierda.

CHICO 14 años necesita Casa Venancio García. Espolón, 2.

SE NECESITA asistenta de 40 a 50 años, mañanas y tarde Santa Cruz, 25, 3.º derecha.

EMPLEOS aportando Apartado 14.742. Madrid.

DEMANDADERA con informes y edad madura necesitan Carmelitas Descalzas en Lerma.

PARA encargado de pequeña granja porcina a 30 Km. de Bilbao necesito matrimonio necesito matrimonio con uno o dos hijos de 10 a 16 años aprox. Escribir a: Sra. Elissalde (Avda. José Antonio, 1) 6.º. Bilbao.

SE NECESITA asistenta para todo el día, con informes. Avenida Cid, 10, 3.º A, escalera izquierda.

SE NECESITA chica con informes. Martínez del Campo, 11, 5.º centro.

SE NECESITA muchacha con experiencia, buen sueldo, Vitoria 28, 8.º, izquierda, teléfono 202822.

NECESITO muchacha con experiencia. Vitoria, 115, 5.º D.

SE NECESITA chica Avenida del Cid, 80, 2.º centro. Tel. 209333.

SE NECESITA chica. Vitoria, 56. Duplicado 13 izda.

SE NECESITA profesor para explicar Ciencias Naturales de Bachillerato Elemental y Superior. Tel. 206824.

SE NECESITA oficial ebanista. Carpintería Revilla y Barriocanal Avenida del Cid, 51 (R. O. C. 250).

SEÑORA para limpieza y fregadero. Se necesita en Cafetería Isla. (R. O. C. 243).

OFRECEMOS empleo buenas condiciones. San Pablo, 41, bajo, horas oficina.

SE NECESITA oficial de confitería, informes La Flor Burgalesa, San Pedro y San Felices nº 43, Burgos. (R. O. C. 254).

NECESITO pastor a zurrón. Informes Antonio de la Fuente; Arcos de la Llana.

SE NECESITA pastor en Palacios de Benaver. Tratar con los ganaderos.

SEÑORITA: Auxiliar administrativa, con nociones de Francés, necesito para Melgar de Fernamental. Escribir detallando conocimientos, edad, etc. a Jesús Moro. Melgar de Fernamental. (R. O. C. n.º 258).

SE NECESITA pastor para ganado vacuno. Tratar con Ganaderos de Ubierna.

MUCHACHA externa se necesita. Alhóndiga, 3, 4.º habitación 13.

NECESITO señora o chica mayor buena conducta, buen sueldo. Informes Sanz Pastor 10, El Olivo.

SE NECESITA dependiente. Calle Vitoria, 203, peluquería. (R. O. C. 262).

SE NECESITA viajante maquinaria agrícola y vehículo. Informes Talleres FEYSA Lerma.

IMPORTANTE fábrica de adhesivos necesita delegado ventas. Introducidos en empresas parquets y ebanistería. Magníficas comisiones pudiendo obtener 20.000 rápidamente. Compatible otras actividades. Escribir urgente a Disconfor. Avda. Manzanares, 66. Madrid-19.

SEÑORA necesitamos para servicios domésticos de casa, poca familia. Trato familiar, teléfono 201300 y 208902. Burgos.

NECESITO pastor a zurrón. Justo García. Quintanadueñas.

SE NECESITA chica seria, matrimonio solo, Madrid, Vitoria, 15, 1.º.

SE NECESITA pinche. Razón Aplicaciones Técnicas Industriales. C. San Pedro Cardeña, 34. (R. O. C. 263).

NECESITO chicas fija y externa. San Cosme 2, 3.º derecha.

MUCHACHA se necesita. Santander, 19, 1.º derecha.

SE NECESITA asistenta por las tardes, Madrid, 10, 5.º derecha.

SE NECESITA chica con informes, Barriada Militar bloque 11, 2.º izquierda.

SE NECESITA muchacha de servicio. Informes Sres. de Daroca, Burgense, 18, 1.º C.

SE NECESITA chico 14 a 16 años. Muebles Pérez Cidad, S. Francisco 149, (R. O. C. 264).

NECESITO camarera Bar Restaurante Parque de Fuentes Blancas.

SE NECESITA chica de 15 a 20 años. Informes, Doña Berenguela, 10, 3.º B.

SE NECESITA muchacha o asistenta. Sres. de Giménez, Plaza Mayor n.º 31, 3.º 3.

SE NECESITA chica trato familiar buen sueldo, Vitoria 109, 1.º Garaje Barrios.

NECESITO chico de 15 años para mostrador Ultramarinos Amparo Díez, Vitoria 49, (R. O. C. n.º 257).

ASISTENTA se necesita. San Lorenzo, 23, 3.º, tardes.

Compras y ventas

CARRILES, tubos, accesorios para cortinas «Ferretería Laín Calvo» Teléfono 203394

OCASION. Vendo máquinas usadas de escribir, sumar y calcular procedentes de cambio por nuevas. De la Vega Madrid 2 Burgos

SE VENDE teja plana Melchor Prieto n.º 9. Obra.

VENDO amasadora y refinadora de panadería, seminueva, con motor eléctrico. Villafruela. Burgos. Alejandro Navarro.

LIQUIDAMOS estufas de butano a precio fábrica. Radiolandia Cardenal Segura, 9.

SE VENDE avena especial para siembra. Julio Bartolomé. Villahizán de Treviño.

VENDO 20.000 kilos alfalfa, 15.000 empacados. José María Pérez. Lantadilla. (Palencia).

VENDO 5.000 kilos de paja y alfalfa seca. Manzuelo de Muñó. Luis Delgado.

POLLAS HN. de tres meses, vendo. Barriada Yllera calle C, n.º 16. Tel. 200989.

VENDO máquina escribir semi-nueva «Lexicon 80». Calera, 10 2.º, A.

VENDO paja de alholbas en Villaverde del Monte: Saturio Benito.

VENDO máquina de tricotar n.º 10 de 1,60 metros eléctrica y automática, otra n.º 12 de 1 m. a mano, rematadora y bobinadora de 6 conos. Teléfono 203070.

FORMICHETA, cuatro asientos, cuatro ventanas, buen estado. Vitoria, 19, 4.º izquierda.

Enseñanzas

«ACADEMIA Castilla»: Contabilidad, Cálculo Comercial, Oficinas Bancos, Taquimecanografía Cultura. Moneda, 10.

5.º MATEMATICAS y Química. Comienzo programas en Marzo. Teléfono 202876.

MATEMATICAS, Física, 4.º, 5.º, 6.º Bachillerato y Reválidas. Exclusivamente chicos. Llamar de 3 a 8 al 204600.

PROFESORES de colegio dan clases particulares. Ingreso, primeros cursos bachillerato y Reválida. Llamar Félix Peña, de 7 a 9 teléfono 201375.

INCA idiomas. Laín Calvo, 29, 1.º. ¡14 idiomas! clásicos y modernos. Grupos reducidos. Amplitud de horarios.

SEÑORITA daría clases de primaria, Ingreso bachiller elemental. Teléfono 204123.

CLASES particulares, 3.º Bachillerato Latín-Matemáticas. Tardes, Vitoria 64, 6.º izquierda 200731.

REVALIDA y 6.º, Matemáticas y Física. C. Calzadas Particular n.º 1, 6.º C. Tel. 203719.

Fincas

VENTA de pisos y lonjas en Vía de Empalme. «Construcciones Serrano». Teléfono 204385.

SE VENDE planta diáfana de 120 metros cuadrados, en calle Burgense, casa nueva construcción. Informes esta Administración.

CONSTRUCCIONES «Bu-Bi». Calle Vitoria, 179. Venta directa de pisos y lonjas. Visítenos en oficina u obra sin compromiso. Grandes facilidades de pago

«MASEGOSA». Empresa constructora. Viviendas desde 235.000 pesetas. Cuatro habitaciones, cocina, aseo, suelo parquet, media bañera antena colectiva, maravillosas terrazas, soleadísimas. Facilidades de pago. Oficina: Avenida del Cid, 80, 2.º centro. Tel. 209333.

CONSTRUCCIONES «H. González Alonso». Venta de viviendas. Grandes facilidades de pago. Magnífica construcción y terminación Razón. Vitoria, 115. Oficina.

CONSTRUCCIONES Sánchez, vende pisos y lonjas comerciales, en diversas zonas. Informes. Avenida Cid, 19 bajo.

PISOS desde 190.000 pesetas, con terrazo, parquet, calefacción, ascensor, etc. Véalos y juzgue usted mismo. Entrada 50.000 — Construye Ponce y Alonso, S. L. Calle Madrid, 14. Teléfonos 203121 y 207907.

EDIFICIO frente San Lesmes vendo segundo piso estrenar. Teléfono 204028.

CRUCERO San Julián Antiguo Chalet «El Crucero». Próxima entrega Pisos tres y cuatro habitaciones. Instalación calor negro. Agua caliente. Terraza. Ascensor. Patio jardín central. Facilidades Entrega desde 85.000 150.000 a 10 años. Información obra 11-2 · 4-6. Anticipos garantizados póliza 13.037 Compañía Española Seguros Crédito Caución. Cuenta 2594 Caja Ahorros Círculo Católico.

VENDO piso y lonja. C. Madrid, 64-66. Tres portones 240 m2., subvencionado.

CONSTRUCCIONES Dicam, S. L. Venta directa de pisos y lonjas. Llave en mano, facilidades. Gamonal Carretera Villimar.

VENDO el único piso que queda al lado de los cines Goya y Consulado, sitio muy céntrico. Informes obra, próxima entrega.

SE VENDE piso nuevo y amplio, todo empapelado, facilidades. Vitoria, 179. Portería.

VENDO piso próximo Gobierno Militar. Llave en mano. Llamar teléfono 207489.

SE VENDE sótano 80 m.2, techo alto. Melchor Prieto, n.º 9.

VENDO casa en Ibeas de Juarros. C. Mayor n.º 4. Informes: Emilio Ibeas.

PRINCIPIO Paseo Los Cubos, bonitos pisos nuevos, llave mano, cuatro habitaciones, cocina con calentador gas, baño, entarimados parket, servicios terrazo, enchapados, 290.000, 310.000. Amplias facilidades. Agencia Palencia.

AVENIDA Cid, pisos nuevos y usados, cinco años, cuatro habitaciones, cocina, baño, calefacción, servicio, 375.000 425.000, llave mano, amplias facilidades. Agencia Palencia.

CALLES Madrid, Salas, Calvario, San Julián, Alfareros, cuatro habitaciones, baño, cocina, algunos calefacción, desde 275.000. Llave mano, amplias facilidades. Agencia Palencia.

NAVES mejor construcción, portones 5 x 5 hierro, 300, 600, 900 metros cuadrados, mucha luz, agua, luz, alcantarillado. Muchas facilidades. Instalación cualquier industria. Agencia Palencia.

LOCALES comerciales, Avenida Cid, 200 metros; Los Cubos, 365; Gamonal 260 y 1.475, en carretera; Santa Cruz 100; lado Salas 170, 290, 450, 835 metros; San Esteban 170; Capiscol 252, etc. Muy baratos, muchas facilidades. Agencia Palencia.

CALLE Vitoria, pisos bonitos cuatro habitaciones, cocina, baño, calefacción, carbonera, despensa, 425.000, 325.000 pesetas. Facilidades. Agencia Palencia.

SOLARES centriquísimos mejor zona, 23 x 22, altura 30, 50 y 39 metros, totalmente edificables. Iguales calles Vitoria, Gamonal, por cambio obra o dinero y obra. Interesados Agencia Palencia.

SOLARES industriales, parcelas 2.000 y 12.000 metros, junto Veguillas (La Quinta) 275 pesetas metro. También permuto pisos y locales. Agencia Palencia.

¡GRANJEROS! Bonita Granja Cerdos, varios pabellones, 500 animales engorde y parideras, construcción moderna, finca 10.000 m2. Luz, agua, casita señores. Agencia Palencia.

NEGOCIOS, fincas, locales, naves industriales, solares urbanos e industriales, alquileres, etc. Consulte Agencia Palencia.

SE VENDE finca por parcelas. Razón Agencia Palencia.

SE VENDE piso bonito. Talleres Pedro. Carretera de Arcos.

SE VENDE o se traspasa carnicería por no poder atenderla. Teléfono 209543.

VENDO piso a estrenar 5 habitaciones, dos aseos y calefacción, céntrico, buena orientación. Informes teléfono 202436.

VENDO piso a estrenar llave en mano, cuatro habitaciones, baño, cocina, calefacción, exterior, exento 20 años, facilidades, informes teléfono 206761.

VENDO piso Bilbao, cinco habitaciones, 2 servicios, 5 armarios empotrados, calefacción central, zona ajardinada, aparcamientos, trastero. Tel. 205017.

COMPRO finca en Cardeñadijo o Sarracín-Cojóbar. Documentación en regla. Ofertas escritas esta Administración n.º 1221.

OCASION, vendo solar con proyecto de 39 viviendas en Gamonal, dinero o edificación facilidades, tel. 203799.

VENDO piso llave en mano, 4 habitaciones, cocina y baño todo exterior sol todo el día, Vitoria 177, 4.º, B; facilidades. Informes el portero o tel. 205840-878 (de 4 a 10).

PISOS Ventilla. Subvencionados —tres dormitorios, comedor-estar, aseo, cocina, terrazas calefacción, ascensor, descensor— Grandes facilidades. Entrada única, 98.000 ptas. Información y venta MYMSA. Calle Vitoria 19, 4.º. 208947 Burgos

COMPRO locales comerciales de 20 a 30 m2. Razón: Sr. Moro. Teléfono 204163.

SE VENDE piso calle Clunia, dos dormitorios comedor-estar, calefacción y agua caliente central. Tel. 207309.

VENDO o traspaso almacén de vinos y cereales en Villadiego. Tratar directamente Alberto Sáiz. Tel. 22.

LOCAL industrial 100 m/2., fachada amplia altura 4,50 metros zona Capiscol donde tan bien se dan los negocios vendo a 7.500 pesetas metro cuadrado, condiciones a convenir, Sr. Conde, Plaza Alonso Martínez, 7, A, 3.º.

SE VENDE piso calefacción central en calle Vitoria, 115, 5 habitaciones cocina terraza 2 servicios, armarios empotrados. Razón Construcciones González Alonso. Vitoria 115, oficina, tel. 202374.

SE VENDE local en calle San Nicolás perpendicular a calle Vitoria altura num. 105, ideal para Supermercado, Bar, autoservicio o similar 190 m.2 4,50 altura, se pueden hacer 2 locales de 95 m.2. Razón Construcciones González Alonso, Vitoria, 115 oficina, teléfono 202374.

SE VENDE piso 100 m.2, 5 habitaciones, cocina y baño con buhardilla, económico, Romancero, 30, 3.º A.

SE VENDE solar edificable en Gamonal. Interesados, llamar de 9 a 1 201097.

VENDO piso económico, facilidades. Informes Francisco Salinas, 19, 2.º.

VENDO piso céntrico lujo. Inmejorables vistas. Facilidades pago. Teléfono 209758.

VENDO pisos llave en mano, 5 habitaciones, baño servicio, calefacción y agua caliente central, exentos contribucción facilidades pago. Cantero, Concepción, 2.

VENDO pisos bien soleados llave en mano 4 habitaciones, cocina amplia baño, facilidades pago 10 años. Cantero, Concepción 2.

ALQUILO varios pisos distintas zonas con calefacción central y sin ella, otros amueblados. Cantero, Concepción 2.

SE VENDEN pisos zona Vadillos, exentos de contribución, desde 350.000 pesetas. Las viviendas están terminadas. Informes, Inmobiliaria Constructora Galindo, S. A., calle Melchor Prieto n.º 16, 1.º.

Ganados y aperos

SE VENDE tractor Bareiros, 60 HP, con arados y polea de toma fuerza, especial trabajos pesados. Aniano Bartolomé. Villahizán de Treviño.

VENDO cosechadoras Fahr modelo 66 especial 2.85 corte, segunda limpia, tres campañas Laberda m-100 corte 3,60 tanque y sacos y trilladora T-80 Ajuria atadora Alpuema. Para tratar Elidio García. Villagonzalo Pedernales.

TRACTORES usados todas marcas.

TRACTORES usados en perfectas condiciones.

TRACTORES usados totalmente garantizados.

TRACTORES usados muy económicos.

TRACTORES usados pago cómodos plazos.

SE VENDEN en Talleres Ausín, calle Alfareros n.º 19. Burgos.

SE VENDE un par de mulas de ocho y 14 años, por cesar en la agricultura. Razón primitivo Martínez. Vallejera, Burgos.

SE VENDEN 30 novillas abocadas a parir, inmejorables. Cooperativa Nuestra Señora de los Reyes. Grijalba.

VENDO atadora Ajuria de 1,80 de corte, con una campaña. Teodoro Cuevas. Hermosilla de Bureba.

VENDO un par de machos a toda prueba, para tratar con Longinos Ruiz, en Presencio.

SE VENDEN 200 ovejas a parir el 10 de Marzo o la mitad a partir en Neila Tel. n.º 2.

VENDO vaca holandesa recien parida 2.º parto. Hospital del Rey, Hermanos Aguilar.

TRACTORES usados, varias marcas, facilidades pago, desguace Masey Ferguson. Informes Talleres IGA, detrás parque Bomberos.

VENDO remolque metálico para 1.000 kgs., de un eje y dos ruedas de goma nuevas. Taller López, Cañizar de Argaño.

SE VENDE, de dos pares de mulas, uno, a escoger. Clemente Gallego. Villegas (Burgos)

TRACTOR Fordson Major reparado. Tractor Fordson Major reparado. Tractor Fordson Major reparado. Tractor Ebro 44 reparado. Tractor Deutz 40 S. muy bueno. Tractor Fiat 411 R. reparado. Félix Serrano García. General Mola, 63. Haro (Logroño).

Huéspedes

DOY pensión completa o dormir. Calle 23 portal 7, 1.º B. (Carretera Logroño). Tel. 208071.

SE ADMITEN huéspedes formales, dormir o pensión completa, habitación con despacho o sin él. Carretera de Logroño, 17, 4.º F.

GRUPO de amigas vivirá independientemente en Parque San Francisco, 5, 1.º izquierda.

ESTANCIA confortable céntrica, se ofrece a 3 señoritas empleadas o estudiantes. Informes esta Administración.

DARIA pensión a muchachos estudiantes. Llamar teléfono 201609.

CEDO habitaciones derecho cocina, teléfono 206120.

DOY pensión completa o dormir a dos amigos, calle Poza portal A, 1.º H. (Gamonal).

DOY pensión o sólo dormir. C. Vitoria, 53, 3.º izquierda.

DOY pensión completa o dormir, económico. C. Romancero, 14, 1.º D.

CEDO habitación derecho cocina, matrimonio o señoritas. Carretera Logroño 17, 7.º F.

DOY pensión completa o solo dormir. Vitoria, 58 5.º izquierda.

DOY pensión completa, casa particular, San Agustín, 17, 4.º A.

Muebles

VENDO cama con colchón muelles y mesilla Valladolid, 2, 3.º C.

SE VENDE dormitorio antiguo de caoba. Barato. Llamar mañanas al teléfono 202301.

VENDO cama grande y mesilla. San Gil 4, 3.º.

Pérdidas

PERDIDA perra caza roja, nariz partida, atiende por «Viki» Gratificaré entrega Bar Jaizquíbe. Barrio Gimeno. 24. Tel. 209024

PERDIDA medalla y cadena oro «Coliseo de Roma». Gratificaré teléfono 208363.

PERDIDA pulsera desde Doña Berenguela a Paseo del Espolón, se gratificará. Julio Sáez de la Hoya, sin número teléfono 205750.

EXTRAVIO perra caza pointer, negra, atiende por «Ola». Gratificaré señor Peña. Teléfono 206664.

PERDIDA pulsera chapa con nombre, trayecto, Alonso Martínez, teléfono 203022, gratificaré.

PERDIDA perro caza seter, blanco, atiende por «Ton». Gratificaré Bar Callejo. Plaza Vega C. Hospital Militar o Tel. 203103.

Televisores

REPARACION televisores todas marcas, servicio urgente, antenas. Servicio técnico Marconi. Radio TV. Caracas. Calzadas, 18. Teléfono 206528.

TELEVISORES 19 y último modelo extraplano. UHF, licencia americana, con voltímetro y mesa, todo 16.900 pesetas. Diez días prueba, sin compromiso. Ventas a plazos. Garantía absoluta seis meses. «Comercial Velo Moto». Calera, 10.

CAMBIE su televisor viejo por nuevo. Dos años garantía. Facilidades de pago. Teléfono 205740-673.

ABONAMOS 3.000 pesetas por radio vieja a cambio televisores nuevos. Dos años garantía. Tel. 205740-673.

REPARACION televisores. Radio Burgos. Laín Calvo, 37. Teléfono 205740-673.

CAMBIAMOS su aparato de radio viejo y su lavadora por televisor o lavadora automática. Radiolandia. Cardenal Segura, 9.

Traspasos

TRASPASO ultramarinos mucho negocio, cedo por enfermedad, barato. Agencia Palencia.

LOCAL bonito Cafetería-Club, céntrico, 250.000, renta 4.000. Agencia Palencia.

BARES centro Burgos, venta y traspaso, asegurado mucho negocio. Interesados. Agencia Palencia.

CHARCUTERIA, locales vacíos cualquier negocio, comestibles, almacén vinos, cantinas acreditados negocios. Agencia Palencia.

BAR recién montado y cerrado momentáneamente, vendo, subarriendo y traspaso, negocio indiscutible, Agencia Palencia.

SE TRASPASA tienda de comestibles por no poderla atender económica, razón esta administración.

SE TRASPASA pensión Escolar, Almirante Bonifaz, 16, 1.º.

SE TRASPASA bar y local de 100 m2. propio para toda clase de negocios. Razón Bar La Estrella.

Varios

SEGURO obligatorio de accidentes de trabajo. Mutua Patronal Espolón 20 Burgos

PISOS. Acuchillados, barnizados. Limpiezas Pulidor. Laín Calvo 7. Teléfono 203699

ALBAÑILERIA toda clase de trabajos, teléfono 206127 (De 1 a 4)

APORTARIA pequeño capital a negocio en marcha, interesados, razón: J. L. López Montes, Reyes Católicos, 23.

Offset

y toda clase de trabajos tipográficos en TALLERES GRAFICOS «Diario de Burgos». Calle Vitoria, 13 Teléfono 202852.

IMPRESOS comerciales, cartas timbradas, tarjetas de visita, invitaciones, prospectos de propaganda, etc. TALLERES GRAFICOS «Diario de Burgos». Calle Vitoria, 13. Tf. 202852

Nuestros teléfonos:

20 71 48 y 20 12 40

Televisión

VIERNES

8,00 Gimnasia y buenos días.
8,30 Telediario.
9,00 Historia: "Frente y retaguardia".
10,00 Televisión escolar.
14,00 Panorama de actualidad.
14,30 Telediario.
15,00 La casa de los Martínez.
16,00 Nivel de vida: "La moda"
16,30 Novela.
17,00 X Jumping internacional. (Desde Barcelona).
19,05 España al día.
19,15 Misión rescate.
19,45 Por tierra, mar y aire.
20,15 Dibujos animados: "El gato Félix".
20,25 Fin de semana.
21,00 Telediario.
21,30 Los hombres saben..., los pueblos marchan.
22,15 Risa española: "El amor y una señora" De Carlos Llopis.
23,45 Telediario.
23,55 El oro del tiempo.

SABADO

8,00 Gimnasia y buenos días.
8,30 Telediario.
9,00 Escuela de campeones.
10,00 Televisión escolar.
14,00 Panorama de actualidad.
14,30 Telediario.
15,00 Telecrónica.
15,30 Pueblos de España, con Thomas Gómez y Dorothy Dandridge.
17,15 Clan familiar.
17,45 Música 3.
18,15 Los Monkees: "El pequeño monstruo".
18,45 Museo del ingenio.
19,15 Habla contigo, Jesús Urteaga.
19,30 Cesta y puntos.
20,25 Manos al volante.
21,00 Telediario.
21,30 TVE es noticia.
22,00 Galas del sábado.
23,15 El hombre del maletín: "El rompecabezas humano".
0,15 Telediario.
0,25 El oro del tiempo.

CONTABLE

para industria de esta capital se necesita. Jornada completa o sólo tardes. Interesados escribir con referencias al apartado 274.

(FOC. Núm. 238)

Emerson

El televisor del futuro

COMERCIAL VELO-MOTO

VENDEDOR

MAQUINARIA DE OBRAS PUBLICAS para las provincias de Burgos y Alava.

Con residencia en Burgos, coche y teléfono.

Correspondencia con curriculum-vitae

TAVESA

Carretera de Burgos, Km. 2. — LOGROÑO

OPORTUNIDAD

CAMBIO O VENDO LOCALES

en Avda. del Cid, Avda. Reyes Católicos y Alfareros

y PISOS en

Gamonal Av. Reyes Católicos y San Pedro de la Fuente

ACEPTANDO SOLARES O SIMILARES

Interesados llamen a los teléfonos 202118 y 203659

Guía del radioyente

RADIO POPULAR

SELECCION DE AUDICIONES

RELIGIOSAS. — 8,00: Amanecer con Dios. 12,01: Aún es posible la esperanza. 13,45: Iglesia postconciliar. 20h30: Santo Rosario en familia.

INFORMATIVAS. — 10,00: Con la Prensa bajo el brazo. 14,00 y 22,00: Diarios hablados de Radio Nacional de España. 14,45: La hora del café. 22,00: Boletín informativo de noche.

JUVENILES. — 13,00: La nueva frontera. 15,00: Clan musical. 23,15: Tiempo de juventud.

FEMINA. — 11,00: Destino, ellas. 12,40: Mujer: Nuevo diario.

DRAMATICA. — 19,15: El enigma de la Historia.

MISCELANEA. — 9,00: La alegría de vivir.

AGROPECUARIA. — 21,00: Mirador al campo.

CONCIERTO. — 18,00: Concierto de Orquesta a doble coro número 28, en Fa mayor, (Concerti grossi), de Haendel.

ZARZUELA. — 20,00: «El último romántico», de Soutelle y Vert.

MUSICA ESPAÑOLA. — 9,05: Vivir a la española. 10,05: Sonatina. 10,15: Mosaico español. 14,30: ¡Fiesta mayor! 18,30: Canciones de las Islas Afortunadas. 21,30: Canciones y danzas del pueblo español.

MUSICA HISPANOAMERICANA. — 9,20: Vivir y cantar en Hispanoamérica. 12,15: Ronda de la América Española. 17,15: La época dorada del «Trío Los Panchos».

MUSICA LIGERA. — 8,15: Saludos, amigos. 9,35: Volver a vivir. 11,45: En París con Paul Mauriat. 17,30: Bazar del microsurco. 19,45: Voces e instrumentos.

CLUB DE AMIGOS. — 16,00: Peticiones de nuestros amigos.

REPRESENTANTE

Introducido en el ramo de Ferretería, Suministros Industriales y Papelería, precisamos. Experiencia mínima 5 años edad de 25 a 35 años. Asunto interesante por tratarse de artículos en exclusiva de mucho consumo en el mercado. Condiciones a convenir según aptitudes. Escribir con amplias referencias a ETC. — Plaza 13 de Septiembre, 1, 2.º (Departamento 6). Edificio "La Equitativa" — SAN SEBASTIAN.

BILBAO 3-12 marzo

3.ª FERIA TECNICA DE LA INDUSTRIA ELECTRICA Y MAQUINARIA DE ELEVACION Y TRANSPORTE (MANUTENCION)

CON SECCIONES COMPLEMENTARIAS DE

FUNDICION y AUTOMACION

INDUSTRIAL COMPRADOR

Visitando esta Feria Técnica encontrará Vd. las últimas novedades técnicas de los correspondientes Sectores, ya que en la Feria exponen los más caracterizados fabricantes de los mismos.

INFORMACION:

FERIA INTERNACIONAL DE BILBAO

Tercio Ntra. Sra. de Begoña, 2. — Apartado 468. Teléfono 415400 — BILBAO-13

¡¡ELEGANTES PISOS DE LUJO!!

De cuatro, cinco, seis, siete y ocho habitaciones, calefacción y agua caliente central. Armarios empotrados, dos baños, parkets, enchapados, remates impecables. Centriquísimos, varias calles. Falicidades pago. Llaves y escrituras en el acto.

AGENCIA PALENCIA

Plaza Calvo Sotelo, 6

M.E.C.D. 2017

Miranda

Sesión de la Comisión Permanente

El pasado día 25, a las ocho de la noche, bajo la presidencia del primer teniente de alcalde, don Pablo Andrio Gonzalo y con asistencia de los tenientes de alcalde señores Herrero Angulo y Martínez Presa, asistidos por el secretario de la Corporación y con la presencia del interventor de Fondos, se reunió la Comisión municipal Permanente, que adoptó, entre otros de trámite, los siguientes acuerdos

Gobierno interior.—Vistas las instancias formuladas por don Ricardo Trejo Hernández y don Dionisio Alonso Díez, en las que solicitan les sea adjudicada plaza de matarife del Matadero municipal, se acordó acceder a lo solicitado, pasando el primero a ocupar plaza en comisión de servicio y el segundo con el carácter de contratado, una vez cumplidos los trámites reglamentarios para tal fin.

Obras.— Autorizar a don Alfonso Puentes García, en nombre de Electra de Burgos, S. A., para efectuar la apertura de zanjas en la calle de Sorribas. A don Modesto Gómez de Cadiñanos, para realizar obras de acondicionamiento para ampliación de oficinas, en la planta baja del edificio número 50 de la calle de Bilbao; a don Tomás Miranda Ruiz, para diversas obras en el edificio número 11 de la calle de San Lázaro y a don Faustino Alonso Santamaría, para obras de acondicionamiento en lonja sita en la calle de Colón, número 21, para ser destinada a almacén de cristales.

Policía Urbana.— De acuerdo con lo solicitado por Ibérica de Autobuses, S. A., interesando informe de este Ayuntamiento, sobre declaración de interés público del servicio diario a realizar por dicha Empresa en la línea Irún - San Sebastián - Vitoria - Miranda de Ebro - Burgos - Valladolid - Salamanca - Fuentes de Oñoro, se acordó acceder a lo solicitado y a reserva de cuanto disponga la legislación reguladora de dicha actividad. Informar favorablemente el expediente iniciado a instancia de don José Rodríguez García, para instalación de un taller de pintura en la calle de Alfonso VI, número 14, bajo, y remitir el mismo a la Comisión provincial de Servicios Técnicos, para la resolución procedente.

Fuera de convocatoria. — La Comisión municipal Permanente quedó enterada del informe remitido a esta Alcaldía por el director general de Urbanización, en el que da cuenta de la marcha y situación del polígono residencial de Anduva, en que la Gerencia de Urbanización actúa en esta ciudad.

AJEDREZ

En el II Campeonato de Empresas las partidas correspondientes entre los equipos de Fefasa y Cafés Gometero el resultado fue favorable a los Gometeros, por dos y medio contra uno y medio Fefasa. Antón ganó a Cruz; Mariscal se anotó el punto por ausencia de Isasi; Merino perdió con Pastor y Rueda hizo tablas con Pinedo.

La puntuación es la siguiente:

Cafés Gometero, ocho y medio puntos.

Renfe, seis puntos.

Fefasa, cinco y medio puntos.

Ultima ronda a celebrar, el día 27 del actual, entre los equipos Cafés Gometero y Renfe.

En las series de simultáneas celebradas por don Basílides Poza, ganó a los señores Antón, Cruz, Pinedo, Reymundo y Zorrilla, tablas con el señor J. L. Zarate y perdió con los señores Rebollo, Narro y Cotelo.

La próxima serie de simultáneas, a celebrar el día 2, queda aplazada para el domingo, día 9, dando comienzo a las doce de la mañana

LOGROÑO - MIRANDA, VELADA PUGILISTICA DEL SABADO

Como anunciábamos ayer, el próximo sábado va a celebrarse en nuestra ciudad una gran reunión boxística en la que púgiles riojanos se enfrentarán a otros tantos jóvenes valores locales que se preparan bajo la dirección del señor Picó, en el gimnasio que la Federación Española ha montado en Miranda.

Hacía tiempo que los aficionados locales no tenían ocasión de presenciar una programación de este deporte y cuando no hace mucho la tuvieron, la última en las fiestas de Septiembre, los participantes mirandeses eran, vamos a llamarlo así, el relleno necesario de la reunión. Y la culpa no podía imputarse a los mirandeses, sino a la falta de un local donde diariamente se fuesen adiestrando en el difícil pero noble deporte de las doce cuerdas los que sentían inclinación hacia el boxeo. Por ello, la Federación Española, que entonces dirigía el señor Gil García, haciéndose eco de esta necesidad, dotó a Miranda de un dignísimo local y el resto se han encargado de hacerlo federativos y jóvenes que, con disciplina y tesón van curtiendo sus armas dispuestos a alcanzar mayores empresas.

La primera de las metas propuestas ya se ha logrado, pudiendo programar, merced a disponer de un gimnasio, de un equipo netamente de Miranda, lo que, indudablemente, llenará de orgullo a cuantos se sienten atraídos por el lugar en que viven. Y por otra parte, no se trata de noveles, ya que entre los locales existen quienes tienen en su haber diecisiete peleas, caso de Rustán; once, con diez victorias, por Sánchez; seis, por Fleta y, cuatro, por Redondo quien, por otra parte, la dureza de su pegada y el ser zurdo le conducen camino de convertirse en un sensacional noqueador y uno de los ídolos locales.

Creemos que la reunión tiene gancho suficiente para atraer la atención de los aficionados y llenar a rebosar el local de General Cabanellas, 18, que por primera vez y para ofrecer los combates siguientes, abrirá sus puertas el sábado, a las 10'15 de la noche:

Pesos mini-moscas (juveniles), a la distancia de tres asaltos de dos minutos.

Vaquero II, de Logroño, contra Rustrán III, de Miranda.

Pesos superligeros.— Peso II, de Logroño, contra Ocón, de Miranda.

Pesos plumas.—Valen II, de Logroño, contra Fleta, de Miranda y Vaquero I, de Logroño, contra Rustán II, de Miranda.

Pesos ligeros.—Galilea, de Logroño, contra Redondo, de Miranda.

Pesos superligeros.—Marce, de Logroño, contra Sánchez, de Miranda.

GRAN FERIA DE GANADO
Y
VIII DE MECANICA
en MIRANDA DE EBRO
Del 28 de Febrero al 5 de Marzo

Aranda

ONCE AÑOS AL FRENTE DE LA ALCALDIA

Mañana se cumplen once años de la fecha en que don Luis Mateos Martín, tomó las riendas de la Alcaldía de Aranda de Duero, once años de incesante labor, que será la historia la encargada de enjuiciarla.

Hay que reconocer que es muy dura la misión de un alcalde, grande el sometimiento a las críticas ya elogiosas, ya adversas, más las últimas que las primeras, pero esa misión no debe de concretarse a una pura administración, que, en cierto modo, de por sí, es elogiable, sino que la labor de la Alcaldía consideramos que debe ser un poco más compleja que no la simple administración.

El alcalde, eje de la vida de su pueblo, debe ser el portavoz de sus administrados en todos los aspectos de la vida y aún más, debe proponerse sus objetivos conducentes al mejoramiento del nivel de vida del puebio que tiene a su cargo, debe proveerse de iniciativas y dentro de las posibilidades del Municipio ponerlas en práctica, pese al trabajo que suponga, pese a las enemistades que le proporcione respecto a aquél sector opuesto que lógicamente existe en todos los Municipios en razón a que aquello que se considera bueno para la comunidad, perjudica a tal o cual familia, porque ya sabemos que "nunca llueve a gusto de todos", un alcalde, en fin, para realizar alguna cosa fuera de lo corriente, en ocasiones, las circunstancias le obligan a echarse como vulgarmente se dice todo a la espalda y seguir su camino trazado hacia la consecución de algún beneficio en pro de sus administrados.

En este undécimo aniversario de la toma de posesión de la Alcaldía de Aranda por el señor Mateos Martín, sin hacer un historial de su largo período de gestión, le hemos de presentar como un alcalde de iniciativa que en los comienzos de su labor se propuso la total transformación de Aranda, el mejoramiento del nivel de vida de todos los ciudadanos y la total conversión de una población mitad agrícola, mitad comercial en un centro industrial, llevando con ello aparejado el incremento de población y, como acabamos de decir, la total transformación de nuestra villa, cosa que en anteriores épocas o etapas jamás soñada, para salir de ese letargo de tantos años de hábito a la vida cotidiana, de ser uno de tantos pueblos de la carretera, para convertirse en una población que merezca la consideración de tal, que sea recordada en todos los ámbitos y que por sus propios méritos ocupe el lugar que le corresponde entre las más prósperas de la Nación.

Por ello, esclavo de esa iniciativa, ha ido marcando paso a paso cuanto ha ido considerado necesario para llegar a la metal final, sin desmayo, firme en sus creencias, fiel a sus ideas, manejado resortes un tanto inexplicables hasta llegar al momento actual en el que ya se vislumbra de una manera clara la finalidad de esas iniciativas que han consagrado, por decirlo así, dos lustros de su gestión, criticado unas veces cor razón, porque todos cometemos errores, otras por norma y las más por el mero hecho de criticar todo aquello de lo que no somos autores o iniciadores.

A punto de llegar a la efectividad del polígono "Allendeduero", cuando se están realizando a gran ritmo las obras de urbanización tanto del polígono industrial como del residencial, cuando ya se han iniciado las obras de las factorías "Michelín", meta propiciatoria de la consecución de este polígono industrial que será la base de la auténtica industrialización de Aranda, cuando se ha iniciado el que con verdad se puede conceptuar como el año de realizaciones, en este undécimo aniversario, no nos resta más que felicitar al señor Mateos Martín por la constancia y el trabajo que ha desplegado durante su permanencia al frente de los destinos de nuestra villa y desearle que en un futuro no muy lejano, vea coronada su gran obra, el fruto de esa iniciativa en pro de la transformación de Aranda, pues ello redundará en beneficio de todos y muy especialmente en el de nuestra futura gran Aranda, que marcha con pasos de gigante y sobre todo, con firmeza hacia la consecución de su gran ideal.

Que la buena marcha que le ha acompañado hasta ahora, le siga favoreciendo en adelante y entonces la historia tendrá tema sobrado para enjuiciarle por lo que ha hecho en bien del Municipio que tiene a su cargo.

En la fecha de mañana, don Luis Mateos Martín, se reunirá en una cena íntima en el Albergue de Turismo, al igual que en años anteriores, con sus colaboradores actuales y que en años anteriores formaron parte del Ayuntamiento, así como con el Consejo Local y cuantos de alguna forma colaboran en las tareas políticas y administrativas de la Alcaldía, así como amigos particulares.

EL SANTO ANGEL DE LA GUARDA

Mañana también se celebrará la festividad del Santo Angel de la Guarda, Patrono de la Policía, modernamente incrementado este servicio con esos tan bien considerados como ángeles de la carretera que tanto velan por la seguridad de los conductores y de los peatones.

A todos aquellos cuyo patronato abarca el Santo Angel de la Guarda, les felicitamos por anticipado, deseándoles al mismo tiempo que sigan velando, en cumplimiento de su misión, por todo el mundo en general y en particular, por aquellas personas, conductores, peatones y ciudadanos en general que más precisen de ello.

FARMACIA DE GUARDIA

Hija de don Julio Mira, plaza del Caudillo, número 13

CARTELERA

TEATRO PRINCIPAL. — "Agente muy secreto" (3).

CRONICA DEPORTIVA DEL VIERNES

Nuevamente hemos de estar con nuestros lectores ante la final del campeonato provincial de aficionados que al parecer se ha de jugar en la próxima jornada en la capital de la provincia.

Esta final la han de jugar el C. D. Burgos y la Gimnástica Arandina, el equipo representativo del primer equipo de la provincia en su sección de aficionados y el representante de la comarca ribereña.

Nada sabemos de la potencialidad del conjunto burgalés, pero el hecho de haber llegado a la final del torneo provincial, además de ser muy significativo, en realidad lo dice todo y especialmente, la victoria lograda en el último partido sobre su oponente El Aguila, victoria holgada tratándose de este tipo de eliminatorias, en las que se pone toda la carne en el asador como vulgarmente se dice, ya que en estos tipos de torneo no hay esperanza de un segundo encuentre, nos inclina a creer que el enemigo de la Arandina el próximo domingo, no ha de resultar un enemigo fácil, como lo fue, por ejemplo, el Real Burgalés.

El conjunto blanquiazul, después de estas dos últimas jornadas de inactividad, la primera por haberle correspondido en suerte y la segunda en razón al partido internacional disputado en Lieja, motivo por el que fue suspendida la final, nos inclina a creer que no habrá descuidado los entrenamientos en espera de esta jornada decisiva en este torneo, suponiendo que el "míster" contará con todos sus efectivos disponibles a la hora de la verdad.

Este encuentro ha despertado especial interés en los medios aficionados y tenemos noticia de que serán muchos los que se desplacen a la capital el próximo domingo para presenciar este decisivo partido que ha de ventilar el conjunto ribereño en Burgos.

Nada nos resta añadir a lo que ya tenemos dicho tanto en la crónica del pasado viernes como a lo largo de este corto torneo que tan brillantemente ha llevado la Arandina, sino tan solo desearla que en este partido decisivo en el que se proclamará el campeón provincial de aficionados, los muchachos ribereños hagan todo lo posible por traerse ese trofeo.

SE TRASPASA, EN ARANDA DE DUERO
BAR - RESTAURANTE PACO
ABSTENERSE CURIOSOS

hablando de tractores:

D. Jesús Solsona Monterde, de Alfambra (Teruel), dice:

NO HAY LABOR QUE SE LE RESISTA
(John Deere 818)

"Llevo con mi tractor John Deere, modelo 818, "ocho meses, y más de 1.000 horas de trabajo, "y no tengo la menor queja de su funcionamien-"to, no hay labor que se le resista.
"Tiene un elevador extraordinario, con su con-"trol adecuado para cada tipo de labor y esta-"do del terreno.
"Su caja de cambios de 13 velocidades, me "permite utilizar la más conveniente en cada "momento, sin fatigar el motor.
"En resumen: es un tractor muy completo y por "el resultado que me está dando estoy muy con-"tento de haberlo comprado.

JOHN DEERE
El mayor fabricante mundial de tractores y maquinaria agrícola

Concesionarios JOHN DEERE:
EMILIO GIL PERALTA Y CIA. S. R. C. Pl. Dr. Albiñana, 1. BURGOS • CASA GUTIERREZ. Pl. Primo de Rivera, 20. ARANDA DE DUERO • CASIMIRO LOPEZ Y CIA., S. L. Leopoldo Lawin, 16. MIRANDA DE EBRO • BRAULIO GARCIA PEREZ E HIJOS. VILLAQUIRAN DE LOS INFANTES.

RESTOS
EPIFANIO

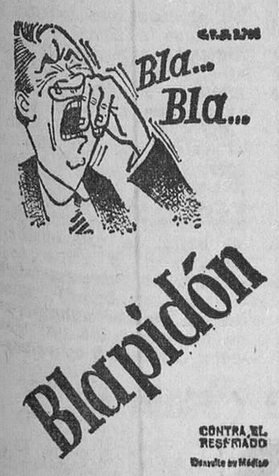

REPRESENTANTE
se necesita, para Burgos y provincia, de Casa muy acreditada en Bilbao para la venta de prefabricados metálicos (carpintería metálica, cercos, casetas, prefabricados, etc.)
Interesante retribución, con mínimo fijo y comisión.
Preferencia Peritos Industriales.
Escribir: Sr. Martínez. Puebla, 37, 1.º, Burgos.

M.E.C.D. 2017

RENAULT

Un lingote oro de 956 cm.^{3}

Cuando un coche reúne una serie de requisitos dentro de un mercado determinado, los técnicos empiezan a hablar de él como si se tratara de un metal precioso o de una moneda fuerte. Estos coches son un fenómeno universal y cada país tiene uno (cuando menos). FASA-RENAULT fabrica en España el primer coche-fuerte de la industria automovilística nacional: el Renault-8. Un modelo que sufre escasa depreciación. Que posee sólida demanda en el mercado de segunda mano. Que tiene una mecánica avanzada y sin problemas. En resumen: un modelo que no cesa de circular (a pesar de las modas) con el que usted puede empezar a saber cómo conducir una inversión.

RENAULT 8

Es un producto FASA RENAULT

RENAULT *es más coche*

M.E.C.D. 2017

DEPORTES 12

El Burgos venció por dos-cero al Numancia en el amistoso de ayer

Fue el encuentro un deslabazado entrenamiento

Sinceramente, creemos que entrenamientos como el de ayer no le serán de mucha utilidad al Burgos, a no ser que lo único que se pretenda conseguir con ellos sea que los jugadores blanquinegros correteen más y pongan un poco más de interés, acaso, que si hacen el acostumbrado "partidillo" entre ellos mismos.

ALINEACIONES

Numancia. — Nino; (Javier); Chicote, Careaga, Cacereño; Pertusa, Delso; Martínez, Zapater, Cubero, Plaza, Vallejo.

Burgos C. F.—Payno; Amavisca, Zamora, Aramburuzabala; Alcorta, Iriarte; Iturricha, Olalde, Goyarán, Castañón, Angelín.

En el segundo tiempo el Numancia efectuó seis cambios, sustituyendo a Cacereño por Verde, Pertusa por Faelo, Martínez por Jacinto, Zapater por Valero, Cubero por Carazo y Vallejo por Andaluz.

Por su parte el cuadro local formó con Bilbao; Amavisca, José Luis, Aramburuzabala; Ribón, Requejo; Castañón, Galilea, Goyarán, Errandonea, Angelín.

Actuó de árbitro el colegiado local señor Solla, ayudado en las bandas por sus compañeros Delgado y De Miguel.

Tarde soleada y buen número de aficionados en los graderíos.

Los jugadores locales iniciaron el juego conscientes de su superioridad sobre el Numancia y, esta predisposición, nunca suele dar buenos resultados. Los numantinos lo tomaron más en serio y desde el comienzo empezaron a acercarse con cierta facilidad al área local, culminando sus avances con tiro a puerta, si bien demasiado altos. Hasta el minuto 21, solamente habíamos anotado un par de envíos, obra de Olalde y Angelín, en los minutos 3 y 4 respectivamente, y ésto unido al modo en que se desarrollaba el juego, hizo que en los graderíos surgieran las protestas, que se trocaron en aplausos cuando el extremo izquierdo soriano, por ejemplo, demostraba su habilidad en una serie de regates cortos, que le salieron perfectamente. No sabemos si como consecuencia de esas mismas protestas y en demostración de lo que podían hacer, si se lo proponían, llegado el minuto 21, Olalde buscó la posición de tiró y chutó, con tan buena fortuna, que el balón dio en la cabeza de Cacereño, desviando su trayectoria y haciendo inútil la intervención de Javier, que sustituyó a Nino a los 12 minutos, ya que el exburgalesista —según nos dijo— tenía una pequeña molestia en la rodilla izquierda y quería reservarse para el domingo, que juegan en Eibar.

El uno a cero permanecería en el marcador, hasta llegar al descanso, sin que hubiéramos tenido que anotar otras cosas que un par de envíos intencionados y peligrosos de Aramburuzabala e Iturricha, por parte de los locales, y entre ambos, una situación de gol ante la meta de Payno, tras un despeje muy corto que hizo con el puño. El balón quedó a merced de Zapater, que tiró a puerta, rebotando la pelota en el cuerpo de un jugador blanquinegro. Recogida por Cubero, el envío de éste tampoco acertó con la diana. Completamos nuestras notas con una magnífica intervención de Javier, para atajar un centro de Amavisca, que pretendía rematar Castañón.

A lo largo de este primer tiempo, la posición de Olalde fue la de un medio más, y de allí arrancó siempre para llevar el juego, en tanto que Castañón, con el 10 a la espalda, se movía por la zona del interior derecho y, en honor a la verdad, por cuantas podía, en su afán de probar sus fuerzas y agradar. Pese a todo, como es lógico, evidenció los efectos de su prolongada inactividad. El otro reaparecido, Aramburuzabala, se empleó bien y esto nos hace pensar que tal vez salga el domingo en Puertollano.

Tras el descanso el Numancia jugó con el aire a su favor, y su delantero centro Carazo, dio sendos toques de atención en los minutos tres y seis, a los que replicaron Angelín y Errandonea, éste a centro de Goyarán. El marcador permaneció inalterable, hasta que se cumplió la media hora. Entonces, Castañón, que seguía batallador, largó un centro que Javier trató de interceptar, fallando en su salida entre varios jugadores, lo que permitió a Requejo marcar con toda facilidad, a puerta vacía, el segundo gol. Después, otro par de remates peligrosos de Castañón y Goyarán, respectivamente, replicados en la misma cuantía por el extremo izquierdo, Andaluz, que al igual que su compañero del primer tiempo, también destacó.

El Numancia cumplió su cometido, hizo lo que pudo y destacaron en él algunas individualidades. ¿Qué otra cosa se le podía pedir?

EL DIA 6 VENDRA EL LOGROÑES

Entre los espectadores que concurrieron ayer al campo de fútbol municipal nos encontramos con Galarraga, el ex-entrenador burgalesista, que ahora prepara al Logroñés. Nos satisfizo mucho este encuentro, tanto por la amistad que nos une desde que estuvo aquí, como por el hecho de comprobar que está plenamente repuesto del gravísimo accidente de automóvil que sufrió. El saludo mutuo fue cordial.

Galarraga siguió con interés el partido y tomó nota de las alineaciones que sacó el Numancia.

Con posterioridad al encuentro, el vicepresidente del Burgos nos indicó que habían llegado a un acuerdo para que el próximo jueves actúe el Logroñés en El Plantío.

V. M.

DOBLE COLUMNA

AYUDAS

La importancia de los lemas, en la vida moderna, es indudable. Ejemplos les hay abundantes y no es cosa de irles poniendo ahora sobre el tapete, aunque sí es nuestra intención aludir a dos de ellos; concretamente, a los que han constituído algo así como el soporte o fuerza motriz en que la Delegación Nacional de Deportes ha inspirado su propia acción.

Nació primero el "contamos contigo", que aunque sigue vigente, al menos en cuanto a los deseos que animan al supremo organismo del deporte español, se ha visto ya sucedido por el "vive deportivamente". Todos estamos animados de la mejor disposición para vivir deportivamente. Sucede, no obstante —y con harta frecuencia— que de las intenciones a la realidad existe un gran trecho, que queda vacío o en blanco.

Vivir deportivamente tiene sus exigencias. De cara al individuo, la de sacrificar ciertas comodidades para hacer viable tal propósito y también de cara, a la Sociedad, la de facilitar los medios precisos, en muchos casos. La Delegación Nacional de Deportes así lo ha comprendido y a tal fin está desarrollando una política de ayuda, realmente admirable y digna de aplauso, aunque, por limitaciones harto naturales, no pueda llegar a atender todas las demandas que se le plantean.

Pero su proceder es digno de aplauso. El beneficio de su política a todos alcanza y una especial atención ha comenzado a dedicarse a los medios rurales donde antes el deporte era ignorado y a las escuelas de instrucción primaria. A estos Centros se les reserva una asignación de cien millones de pesetas para favorecer sus instalaciones orientadas hacia la educación física.

He aquí un dato que conviene tengan presente las Escuelas burgalesas que estén en condiciones de aspirar a incorporar esas instalaciones dentro de sus dependencias generales.

FUTBOL

Las declaraciones de Costa sobre el momento actual del fútbol nacional revelan cierta amargura, aunque también denotan sinceridad. Si todo ello comporta una solución hacia el futuro, habrá que entonar una especie de aleluya.

Pero, de momento, el fútbol español está ausente de las dos principales competiciones futbolísticas a escala internacional. Virtualmente aparece excluído de la lucha por los mundiales, en el plano del equipo nacional y tampoco está representado en la Copa de Europa de los campeones de Liga. El Madrid, que tantas páginas brillantes escribió en dicho torneo, fue eliminado por el Rapid de Viena, quien a su vez, va a verse superado por el Manchester United, ya que la ventaja adquirida por los ingleses (un 3-0 favorable) en el encuentro del pasado miércoles, en Old Trafford, parece asegurarles su triunfo en la eliminatoria en curso.

Por cierto que el Manchester United está observando una marcha irregular, de auténtico desastre, en la Liga inglesa. Aparece clasificado en el puesto 16 y a ¡23 puntos del líder! Esto ha dado origen a que su tradicional "manager" Matt Busby, haya optado por dejar su cargo, alegando ya edad avanzada y cansancio.

Tan pésima actuación tratan de compensarla en la Copa de Europa y este objetivo parece que les va saliendo bien, pues como decimos el Rápid de Viena cayó derrotado el miércoles por 3-0, lo que constituye indicio casi seguro de que su pase a las semifinales está logrado, pues superar ese tanteo en el partido de vuelta, la consideramos hazaña inalcanzable para los vieneses.

LA MUJER Y EL DEPORTE

El acceso de la mujer al deporte es un hecho que en España todavía se registra bajos índices minoritarios. Su incorporación se va realizando mediante una cadencia muy lenta, quizá porque todavía existen notables prejuicios y deformadas versiones.

Contra ese estado de cosas ha arremetido recientemente la regidora central de Educación Física de la Sección Femenina, señorita Alicia Lage, quien en el curso de una conferencia ha sentado la categórica afirmación siguiente: "El deporte no perjudica en absoluto a la mujer. Todo lo contrario; el deporte bien llevado mejora sus condiciones físicas".

Al subrayar lo que antecede, no dejamos de comprender, por nuestra parte, que hay deportes que están vedados a la mujer y cuya práctica por la misma, no deja de constituir una especie de aberración. No podemos calificar de otra forma esas exhibiciones, que a título de espectáculo, se han montado, teniendo a féminas como protagonistas de combates de boxeo y aún de fútbol.

Pero dentro de la amplísima gama del deporte, hay actividades que parecen estar concebidas para su práctica por la mujer. En España, según nos ha descubierto la citada Srta. Lage, el baloncesto es el más practicado por la mujer, existiendo registradas 29.000 señoritas que le practican, seguido del balonmano, balón-volea y natación. En atletismo hay ya dos mil atletas federadas.

ARQUERO

Goethals se defiende

Dice que no tiene nada que ver con la actitud de la policía belga

Gardeazábal arbitrará el Escocia-Alemania

Bruselas (Alfil). — Según dice el diario de Bruselas «La Lanterne», la Federación Española de Fútbol ha decidido enviar una carta de protesta a la FIFA sobre los incidentes del partido Bélgica - España, de la Copa del Mundo, disputado el pasado domingo en Lieja (Bélgica).

En esta carta, dice «La Lanterne», la Federación Española protesta contra la actuación del árbitro del encuentro, Tage Sorensen, de Dinamarca, contra las violencias cometidas por los jugadores belgas, así como por la conducta de Raymond Goethals seleccionador nacional belga.

Enterado de ésto, Goethals ha declarado que él no tiene nada que ver con la intervención de la Policía para hacer salir del campo a Eladio.

«La Lanterne» dice que es imposible saber actualmente cuál será la reacción de la FIFA porque se desconoce el contenido detallado de la protesta española, pero señala que en el encuentro Bélgica - España la FIFA estaba representada por Chiarisoli, ex-presidente de la Federación francesa y será éste último quien haga el informe oficial.

GARDEAZABAL DIRIGIRA EL ESCOCIA-ALEMANIA

Glasgow, Escocia (Alfil). — Juan Gardeazábal, árbitro español de fútbol, dirigirá el encuentro que se jugará en esta ciudad el 16 de Abril próximo, entre Escocia y Alemania occidental, correspondiente a la fase calificatoria del campeonato mundial.

El árbitro internacional español será auxiliado en las bandas por sus compatriotas Antonio Rigo y Antonio Herrero.

EXTRAORDINARIO BAR

Centriquísimo, todos enseres, mucho negocio, traspaso por incompatibilidad. Baja renta. Amplias facilidades. Solamente interesados en

AGENCIA PALENCIA

Plaza Calvo Sotelo, 6

IMPORTANTE DISTRIBUIDORA DE LIBROS

precisa cubrir varias plazas de agentes de venta en Burgos y localidades más importantes de la provincia. Amplísimo catálogo con las más prestigiosas y comerciales obras. Excelentes comisiones.

Los interesados escriban a "ALAS" (N.º 756). Lealtad, 8 Santander, haciendo constar sus datos personales.

Se contestarán todas las cartas y se concertarán entrevistas personales con los seleccionados.

SE VENDEN PISOS

Zona Los Vadillos, exentos de contribución, desde 350.000 pesetas.

Las viviendas están terminadas, informes Inmobiliaria Constructora Galindo S. A., calle Melchor Prieto número 16, 1.º

MAQUINARIA AGRICOLA

Empresa importante precisa vendedor para Palencia. Informes:

CASA VICAN, S. C.

Calle Madrid, 11. Burgos, y "AUTOLOCOMOCION" Cardenal Cisneros, 1. PALENCIA —(ROC N.º 269)

VI CAMPEONATO DE ESPAÑA DE FUTBOL INFANTIL

PARTIDOS PARA EL DOMINGO

GRUPO «A». — A las 10,30:

Campo número 2. — Real San Felices - Evelio, C. F.

Campo número 3. — Gamonal - Santo Tomás.

Campo número 4. — A. Familiar, C. F. - Música y Deportes.

Descansa Seminario «A».

GRUPO «B». — A las 12:

Campo número 2. — Instituto - La Salle.

Campo número 3. — Vadillos, C. F. - At. Burgalés.

NOTA. — El partido de la Merced contra C. Mariana, del grupo «A», queda aplazado para el día 16.

PRUEBA SERIA PARA URTAIN

Madrid (Logos). — El próximo día 6 de Marzo, sufrirá lo que pudiera llamarse la "prueba de fuego", el tan discutido púgil guipuzcoano, Urtain, en una velada que se celebrará en el palacio municipal de deportes de Barcelona. Se le ha buscado esta vez un púgil de segunda categoría, pero que tiene ya fama, el alemán Paúl Bomber, que tiene en su haber varios fuera de combate y que no es "paquete", según las noticias recibidas.

La Federación catalana de boxeo, después de examinar varios historiales de púgiles extranjeros, ha aceptado a este germano. Parece, pues, que será una verdadera piedra de toque acerca de las posibilidades del boxeador vasco. En la misma velada se disputará también el combate para el campeonato de Europa de los pesos ligeros entre el titular Pedro Carrasco y el aspirante, el noruego Tore Magnnuser. Será árbitro de este combate el italiano Caraballese.

BALONCESTO

VICTORIA DEL REAL MADRID SOBRE EL AKADEMIK BULGARO

Sofía (Alfil). - Por 100 puntos a 95, el Real Madrid ha derrotado al Akademik de Sofía, en partido de ida de cuartos de final de la Copa europea de baloncesto.

De salida el Real Madrid forma con Vicente Ramos, Emiliano, Aiken, Brabender y Luick, mientras los búlgaros ponen en línea su mejor "cinco", el compuesto por Barsakov, Pandov, Guenov, Kostourot y Raytcher.

Desde el principio el Real Madrid se lanza a un ataque en tromba, que le sitúa en cabeza en el marcador y que da lugar a unos minutos de bellísimo baloncesto.

El segundo período transcurrió bajo la misma emocionante tónica y Ferrándiz hubo de mover constantemente el bando madrileño, dando entrada sucesivamente a los jóvenes Paniagua, Nava y Cabrera, quienes cumplieron a la perfección en su ingrata labor de defensa y colaboraron extraordinariamente en la victoria final del equipo.

Por las cinco faltas personales, fueron expulsados dos de los mejores hombres del equipo titular: Luick y Brabender. Este ha realizado un partido perfecto extraordinario en defensa de su canasta y con un acierto fabuloso en el tiro, se convirtió en la figura y máximo encestador del encuentro, con 29 puntos.

El final del encuentro fue realmente emotivo, porque los búlgaros se iban acercando peligrosamente a los madridistas, aunque realmente éstos se defendían con garra y codicia, disputando cada rebote, cada balón, cada palmeo bajo las dos canastas. Al final del encuentro, jugado a fortísimo tren y con bello baloncesto, representó una gran alegría para los españoles, que le sabrazaman alborozados, mientras el correcto público búlgaro, aplaudía su categoría.

Los árbitros Paszucha (Polonia) y Uyguc (Turquía), fue desigual, con actitud casera en el otomano e imparcial en el polaco.

VICTORIA DEL EJERCITO ROJO SOBRE EL ZADAR

Moscú (Alfil).—Por 83 puntos a 75 ha vencido hoy el equipo de baloncesto del Ejército Rojo, de Moscú, al Zadar, de Yugoslavia, en partido de ida de cuartos de final de la Copa de Europa.

El encuentro de vuelta se jugará el próximo día 6 de Marzo, en campo yugoslavo.

BALONCESTO LOCAL

CAMPEONATO PROVINCIAL PATROCINADO POR LA CAJA DE AHORROS MUNICIPAL

Partidos para el domingo:

Tercera División. — Obras Públicas - Atlético Burgalés "B", a las 11 en el Seminario Mayor.

Seminario Mayor - JOCC., a las 12 en el Seminario Mayor.

Atlético Burgalés "A" - Club Ciclista, a las 11, en el Seminario San José.

Arlanza - Estudiantes, a las 11 en el Lieco Castilla.

Juveniles.— La Merced - Atlético Burgalés, a las 11, en La Merced.

Castilla "A" - Seminario San José, a las 11 en el Liceo.

Castilla "B" - Seminario Mayor, a las 12, en el Liceo.

Infantiles.— Delicias - Diego Porcelo,, a las 12 en La Salle.

Seminario San José - Liceo, a las 12, en Seminario San José.

Castilla - La Salle, a las 12, en el Liceo.

Partidos para el día 5 (miércoles):

Delicias - Seminario San José, a las 5 de la tarde, en La Salle.

Liceo - Castilla, a la misma hora en el Liceo.

Diego Porcelo - La Salle, a las 5, en el Instituto.

S. E. U.

COMPETICIONES PROVINCIALES UNIVERSITARIAS

Con motivo de la fiesta de Santo Tomás de Aquino

Se pone en conocimiento de todos los estudiantes a quienes pudiera interesar, que con motivo de la fiesta de Santo Tomás, Patrón de los estudiantes, la Delegación-Comisaría para el S.E.U. organiza, entre otros actos cuyo programa se dará a publicidad, unos campeonatos provinciales universitarios de atletismo, ping-pong, mus, tiro y ajedrez.

Se admiten inscripciones para participar, en la Secretaría de la Delegación, calle Santander, 2, de 6 a 8 de la tarde hasta el día 28 de Febrero.

Habrá entrega de trofeos a los campeones.

El cáncer puede destruir su sonrisa.

ESQUI

Campeonato de Burgos

El próximo domingo la Sociedad de Montañeros burgaleses ha organizado una interesante prueba de esquí para todas las categorías: masculina, femenina e infantil.

Tendrá lugar en las pistas de Pineda de la Sierra, el Esteralbo, a las doce de la mañana y será un eslalon de habilidad con un total de cincuenta pasos.

Para tomar parte en aquélla bastará presentarse en las pistas a las once de la mañana donde se realizará la inscripción y sorteo de dorsales.

Dará comienzo la prueba con la apertura por los monitores de esquí Sinforiano Arasti y Nicolás Sánchez, dándose las salidas de dos en dos minutos a los demás participantes.

Se entregará a los ganadores importantes trofeos cedidos por diferentes organismos y entidades burgalesas, en una cena de hermandad para la que hasta ahora no se ha señalado fecha.

GARANTICE SU COSECHA CON FERNESTA

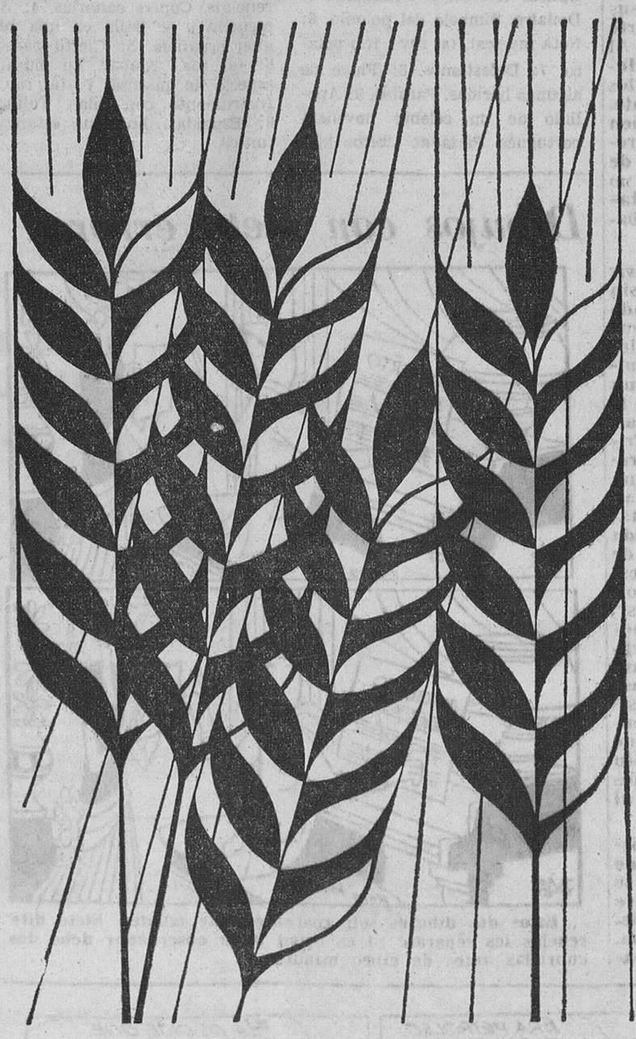

EN ESTE CAMPO DE TRIGO SOLO HAY TRIGO y... ¿Que dónde está FERNESTA? «Dentro» de todas las malas hierbas que murieron hace meses. El trigo de este campo se nutre él sólo con las sustancias y la humedad de su tierra. ¡Así crece de fuerte y lozano! ¡Y así dará su cosecha!...¡ inmensa!.

FERNESTA es el herbicida hormonal selectivo, de doble concentración, más indicado contra las malas hierbas de hoja ancha, en los cultivos de:

TRIGO Y CEBADA.

FERNESTA contiene el 76 % de ester isobutílico, equivalente al 60 % de riqueza en ácido 2,4-D libre. Esta cifra es el doble que la de otros herbicidas corrientemente usados en el mercado.

Puede aplicarse con cualquier tipo de maquinaria terrestre... y también, con éxito total, en tratamientos aéreos.

¡TRATE SUS CAMPOS CON FERNESTA!

PIDA:

el folleto informativo y todas las aclaraciones que desee a...

zeltia agraria, s. a.

BURGOS. — Jaime Goñi, José M.ª Ordoño, 4. Tel. 208052.

ARANDA DE DUERO. — Cesidio Hontorio.— Eras de San Francisco.

BRIVIESCA. — Casa Pepe (José Gil). Tel. 137.

MEDINA DE POMAR. — Hijos de Patricio Salazar. Tel. 16

MIRANDA DE EBRO.—Eladio López Santa Teresa. 23

ZELTIA AGRARIA: PARA UNA AGRICULTURA MAS SANEADA Y MAS RENTABLE

M.E.C.D. 2017

Diario de Burgos

TODA CLASE DE TRABAJOS DE CALIDAD
Revistas, folletos, acciones, impresos comerciales
Talleres Gráficos "Diario de Burgos"
Vitoria, 13 — Apartado 46 — Tfno. 202852

CADA VEZ MAS ACTORES DE COLOR EN EL CINE Y TV. NORTEAMERICANOS

- Los productores temen ser acusados de racistas si no incluyen negros en los repartos
- Además han de darles papeles de personajes simpáticos y de buen corazón
- Los grandes actores negros consideran que esta situación les obliga a representar papeles irreales y ridículos

Por Frank RUTHERFORD

DIECIOCHO actores negros trabajaron en los filmes que se produjeron en Hollywood durante el año 1966. Al año siguiente —1967— fueron noventa y tres y en el pasado 1968, aunque todavía no han sido dadas a la publicidad las estadísticas oficiales, pasaron, con mucho, del centenar. Ha llegado a ser casi una norma que en los filmes americanos aparezca un personaje de color de más o menos relieve. Y otro tanto en la televisión, con el beneplácito general de los telespectadores.

Uno de los telefilmes seriados de mayor éxito en los Estados Unidos ha sido el protagonizado por el negro Bill Cosby, titulado "I Spy". Cuando la cadena NBC decidió suprimir la serie, recibió numerosas cartas en las que se acusaba a sus dirigentes de racismo.

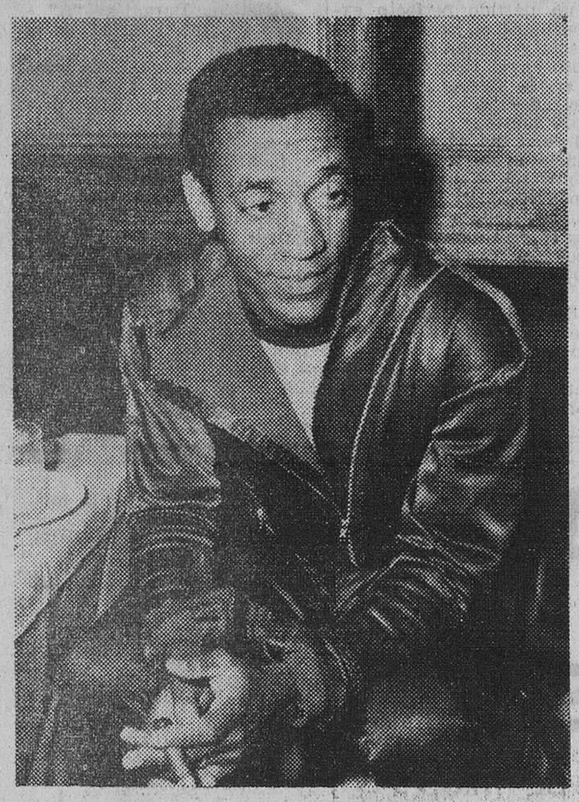

Este es Bill Cosby, el actor de color que interpretó aquella serie emitida por la televisión con el título de «Yo soy espía». Es uno de los actores negros más populares en los Estados Unidos. — (Foto FIEL)

Por supuesto, la NBC no había puesto fin al programa porque su intérprete tuviera la piel negra, sino porque consideraba, lógicamente, que era conveniente una renovación, como sucede con todos los telefilmes de serie. Pero el caso es que existe un clima de tensión, que hace que los productores teman ser acusados de racismo, si no dan papeles a los negros en sus películas.

SOLO PAPELES SIMPATICOS PARA LOS NEGROS :—: :—:

Por otra parte, ocurre que los productores dan a los negros papeles de personajes simpáticos o de buen corazón. Un blanco puede ser presentado bajo el más bajo y repulsivo de los aspectos, pero si se trata de un negro, hay que tener cuidado y adoptar medidas de la máxima prudencia. Esto ha hecho que los mismos actores de color se quejen. Así, Sidney Poitier, el actor más cotizado de los de su raza, ha confesado que está aburrido de encarnar siempre personajes simpáticos en la pantalla y que lo encuentra ridículo.

Hace treinta años, cuando la Metro produjo "Lo que el viento se llevó", no se concebía para los negros más que un sólo género de papeles: el de criados de buen corazón. Hoy interpretan personajes variados: médicos, abogados, policías..., pero siempre de condición bondadosa. Harry Belafonte, otro de los primeros actores de color desde hace años, dice que esto es irreal y que los productores deben presentar a los negros unas veces buenos, otras malos, como lo son en la realidad. Los negros, los blancos y las gentes de todas las razas.

TENSION ENTRE LOS PRODUCTORES :—:

El caso es que los nervios están a flor de piel en la sociedad americana: los negros, por la injusticia de que ellos se consideran ser objeto, los blancos, a causa de los choques raciales, cada día más frecuentes. Este estado de tensión sume a los productores en una especie de intimidación permanente. Hay negros que se pronuncian por un cine y una televisión íntegramente negros, siguiendo las corrientes de Black Power (El Poder Negro), que, al contrario de la doctrina de Luther King, no quiere la integración con los blancos, sino una comunidad negra y otra blanca, totalmente separadas, en cada una de las cuales las posibilidades de triunfar estarían repartidas por igual.

LAS NUEVAS DIRECTRICES DEL PRESIDENTE NIXON :—:

A este respecto, conviene observar cómo en los Estados Unidos se está produciendo una cierta evolución. El desaparecido presidente Kennedy y, después, su sucesor, Johnson, propugnaban, como se sabe, por la integración y así, los dos dictaron leyes prohibiendo la segregación en las escuelas y en los establecimientos públicos. Pero parece que el punto de vista del nuevo presidente Nixon, es diferente. Se le atribuye la intención de abordar el problema negro, considerándolo como una cuestión puramente social. Nixon proyecta establecer unas condiciones que permitan a los negros el acceso a la prosperidad, en el interior de su comunidad.

Se advierte, en efecto, que en los Estados Unidos hay un gran número de negros ricos. Para ellos, apenas existen problemas en la sociedad americana. Es sobre esta base que los consejeros del nuevo presidente han llegado a la conclusión de que para resolver el problema conviene facilitar el acceso a la riqueza a los negros. Así podría ser que el Poder Negro, considerado como extremista, llegase, incluso, a apoyar a Nixon, cuya política parecía, en principio, poco favorable a los negros.

NUESTROS COLABORADORES

El espejismo del no

Por Carlos CALLEJO

EL Mundo actual en su afán de irradiar protestas hacia los treinta y dos puntos de la Rosa, ha cifrado una de sus peores enemistades en el adverbio de negación. La filosofía y la moral hasta ahora en uso, se dice, está saturada de "noes" por todas partes. El hombre vive preso en una red de prohibiciones entre las que se debate impotente e incapaz de desarrollar su espíritu creador. ¿No ha llegado la hora de desmochar toda esa selva de negaciones y de abrir libremente la espita de nuestra fecundidad sin trabas?

Hay que confesar que estas palabras son muy bonitas y suenan a gloria en los oídos juveniles, faltos aún de conocimientos vitales, y en los de otros que sin ser tan nuevos, se empeñan en cerrarse a la lógica elemental. No hay que pensar mucho para advertir que la preciosa idea de un Mundo sin cortapisas, pertenece al reino de la utopía o quizás resulte practicable en algún remoto planeta distante del nuestro muchos años de luz.

En nuestra vida el NO vale exactamente lo mismo que el SI. No vivimos solos en el Mundo, sino que lo compartimos con millones de semejantes cuyos síes coinciden exactamente con los noes propios. Aún en el caso de un hombre solo en la creación, Adán por ejemplo ¿estaría libre su vida de prohibiciones? Se opina que la manzana del Paraíso es el símbolo de la verdad universal y de allí derivan todas las leyes, cortapisas y grillos que nos atosigan. Pero ese Adán, además de la ley impuesta por Yavé sólo para probarle, tenía, pese a sus perfecciones, una baraja de noes que le rodeaba por todas partes. No podía volar por el aire porque se lo impedía su naturaleza, ni vivir dentro del seno de las aguas, ni correr más que el gamo, ni luchar con el león, ni alimentarse del aire como dicen que hacen los camaleones, ni ver el sol de noche o las estrellas de día. En una palabra: su vida estaba lleno de Noes y si hubiera tenido la mentalidad de un hombre de hoy, hubiera arrastrado las cadenas de su protesta diaria ante la imposibilidad de satisfacer todos sus caprichos. Al ser creada Eva, las libertades de Adán disminuyeron en un cincuenta por ciento; sus síes limitaban en gran parte con los de su compañera. Al crecer y multiplicarse la Humanidad, aumentaron los noes en progresión creciente. Y vino el Decálogo, a quien ahora jocosamente se reprocha ser sólo un repertorio de antipáticas prohibiciones: no tendrás otro Dios, no matarás, no fornicarás, no robarás... ¡insufrible ley!

Pero ¿es que podía vivir el hombre diez minutos sin esa Ley? Dejemos a un lado el derecho del patalco y comprobemos que el hombre lleva en su naturaleza la limitación y fuera de ella un determinismo externo que le veta gran número de cosas. Aparte de esto, la "insufrible" Ley del Decálogo se reduce muchas veces a una simple cuestión gramatical. Lo mismo da decir "no matarás" que "respetarás la vida de tu prójimo". En vez de "no fornicarás" podemos describir "te mantendrás puro". Y en vez de "no mentirás", "serás sincero". Y ya tenemos que los famosos preceptos negativos que tanto cargan a algunos, se han transformado en preceptos positivos. ¿Está así mejor? Menguado intelecto tiene el que se consuela con esto. Y sin embargo, así hablan algunos que se precian de estar al día en temas morales.

Hay que dejar el espejismo del no en el desván de las tonterías. Desde que se despierta hasta que se vuelve a acostar, el hombre tropieza con cien noes cada día. No puede quedarse en la cama hasta las tantas, no puede desayunarse con un buey, no puede vertirse de rajá indio, no puede coger el autobús cuando está lleno, no puede dejar su trabajo si quiere ganar para comer, no puede a veces tomar verdadero café porque no se lo dan, no puede aparcar donde quiere porque otros han llegado antes, no puede saltarse a la torera los artículos del código si quiere conservar la vida, no puede encontrar generalmente en el periódico, la radio o la televisión lo que él busca, sino lo que otros han preparado.

Todo esto en la vida cotidiana sencilla y corriente. ¿Qué decir de las grandes contrariedades? El infortunio profesional o económico, el anhelo de amor puesto en un ser que no corresponde, la enfermedad incurable, la muerte. ¡Inexorable cadena de noes ante la cual las fuerzas del hombre son como una hormiga! ¿Para qué especular con lo lógicamente imposible? ¿Para qué patalear y dar coces contra el aguijón? La barrera del no es consustancial en nuestra vida. El hombre racional, el hombre-cerebro, el "homo sapiens" la adapta como una limitación necesaria y no pierde sus energías en rebelarse, las emplea en vencer lo vencible y, en el peor de los casos, en buscar por otro sitio el camino del sí.

BUQUES BLOQUEADOS EN EL BALTICO

Como consecuencia de las fuertes heladas son numerosos los barcos que han quedado bloqueados en el Báltico, permaneciendo en espera involuntaria a que llegue un rompehielos para que les abra camino hacia el puerto más cercano. Esta fotografía está obtenida cerca del puerto de Portkala, no muy lejos de Helsinki, capital de Finlandia. El fotógrafo ha disparado su cámara desde el puente del «Finlandia», un buque grande y moderno al que no le impiden navegar los hielos y que se dedica al transporte de pasajeros entre Copenhague y Helsinki.—(Foto Fiel)

LA ECONOMIA ESPAÑOLA EN FRANCA EXPANSION

Declaraciones del presidente de la Cámara barcelonesa de Comercio e Industria

Barcelona (Cifra) .— "La economía española se encuentra en franca expansión, como consecuencia de haberse alcanzado un índice de demanda satisfactoria", ha manifestado el presidente de la Cámara de Comercio, Industria y Navegación de Barcelona, en su reunión mensual con los periodistas. Añadió que el problema que se presenta a nuestra economía es el de la contención de los precios, empujados por el aumento de los costos de producción, y que la Cámara era partidaria de una economía libre de mercados, que facilitaría un mayor índice de expansión. De todos modos aseguró que las perspectivas son buenas, pues sigue la reactivación industrial, que coincide con la de otros países, a los cuales estamos ligados comercialmente.

Indicó también el señor Ribera Rovira que los recursos del ahorro interior no son lo suficientemente grandes para financiar el replanteamiento de nuestra estructura económica.

Asimismo informó de que la Cámara está realizando un estudio para proponer la utilización de facturas protestables, como instrumento de crédito, que tendría la ventaja sobre la letra de cambio de que registraría la prueba del negocio causal.

Diario de Burgos
Tirada controlada por OJD

VERDES

VETO INGLES A UN GALLO FRANCES

Londres (Alfil).—El gallo, símbolo de Francia y mascota de los hinchas de rugby, que viene para animar a sus equipos en Gran Bretaña, no podrá entrar más en este país a petición de la Real Sociedad Protectora de Animales Británica.

Porque después del último partido internacional de rugby Gran Bretaña-Francia, el sábado último, seis gallos —mascotas— han quedado al cuidado de la Sociedad después de haber sido abandonados por sus dueños.

Uno de los gallos fue encontrado encerrado en el armario de un hotel, otro pintado con los colores nacionales franceses y el resto eran agitados en el aire cuando los franceses marcaban un tanto en el campo de juego.

El inspector Tom Nolan, de la Real Sociedad Protectora de Animales, dijo que ya habían ocurrido casos de que los hinchas franceses maltratasen a sus mascotas, pero no en esta escala "Hemos escrito a las Sociedades Protectoras de Animales de Francia para que eviten que los hinchas vuelvan a traer gallos a los partidos", dijo Nolan.

MANIFESTACION PRO FOCAS

París (Efe).— El actor sulzo Michel Simon encabezó esta tarde en el parque zoológico parisino de Vincennes, una manifestación compuesta por más de cincuenta adolescentes y numerosos adultos, exhibiendo pancartas con la leyenda: "Salvad a los bebés-focas".

La manifestación tuvo como origen las recientes noticias y reportajes publicados en la capital francesa sobre los cazadores de focas en las regiones árticas. Estos cazadores arrebatan a las mamás focas sus retoños, cuya piel es muy apreciada, degollándolos ante las lastimeras protestas de los animales.

"Es un acto imperdonable de barbarie, en 1969, que sean degollados y despellejados ante la madre estos pequeños animales", declaró Michel Simon. "Queremos hacer un llamamiento a la conciencia de las gentes, añadió, a pesar de que las gentes tienen cada vez menos conciencia".

¿COINCIDENCIA O NO?

Lincoln (Inglaterra) (Efe). — Carol Stevenson tuvo que posponer por dos veces la ilusión de toda mujer: Casarse.

El pasado Octubre Carol tenía que convertirse en señora Ingle pero su prometido Steve se rompió una pierna dos días antes de la boda. La ceremonia se aplazó por dos meses.

La pareja fijó la fecha del enlace para el día de San Valentín, la víspera haciendo unos ejercicios terapéuticos Steve volvió a romperse la pierna.

Carol ha pedido una licencia especial al arzobispo de Canterbury para poder contraer matrimonio en la iglesia del hospital de Saint George donde está su novio. Pagadas las 30 libras de la licencia Carol espera que llegue sin novedad el sábado.

PASANDO EL RATO

HORIZONTALES. — 1: Mujeres indeterminadas. Aparejo. 2: Villa de Oviedo. Monte de Santoña. 3: En Colombia, acera. Aplicar el oído. 4: Solicíteles. 5: Donaire. Símbolo del polonio. 6: Nota musical. (al rev.) Río polaco. 7: Detestamos. 8: Fluye de algunas heridas. Paraíso. 9: Apellido de un célebre novelista portugués. Pieza de ciertos juegos. 10: Artículo. Las tienen las jarras.

VERTICALES. — 1: Gasta. Aceleramiento y desorden. 2: (al rev.) Proyecto. Enseña. 3: Reverenciáis. Coplas canarias. 4: Se escucha y se baila en una región española. 5: Cierto paseo 6: (al rev.) Alabar. En plural; especie de gaseosa. 7: (al rev.) Instrumento con púas. Tejido. 8: Espaldas. Los que estamos juntos.

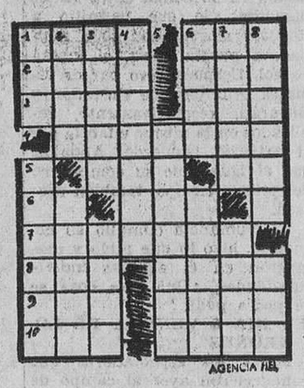

HORIZONTALES. — 1: Gala. Amir. 2: Asir. Humo. 3: Asomo. Irada. 4: No. Anás. 5: Os. Novatada. 6: Ur. Don. Ra. 7: Amenazar. Su. 8: Maga. Er. 9: Arado. Odolo. 10: Alas. Remo. 11: Nona. Asas.

VERTICALES. — 1: Ajo. Ama. 2: Gas. Sumarán. 3: Asón. Regalo. 4: Limón. Nadan. 5: Aro. Oda. Osa. 6: Voz. 7: Ahí. Ana. Ira. 8: Murat. Redes. 9: Imanar. Roma. 10: Rodadas. Los. 11: Esa. Uso.

SOLUCIONES

Al crucigrama:

Al jeroglífico:

...Barricadas.

A los siete errores:

1: Cortina. 2: Pétalo de la flor. 3: Pelo de la señorita. 4: Pétalo de la flor. 5: Pelo del señor. 6: Pétalo de la flor. 7: Cuello del jersey.

Dibujos con siete errores

Estos dos dibujos son aparentemente iguales. Siete diferencias les separan. Si es usted buen observador debe descubrirlas antes de cinco minutos.

NO SE PREOCUPE

Don Policarpo estaba leyendo el periódico en el cuarto de estar cuando llegó doña Basi cargada de paquetes colorinescos denotadores de que había hecho un recorrido por los comercios. Don Poli se alarmó y alzando la voz, dándole un tono sombrío, dijo:

—¿Pero qué es esto? ¡Me vas a arrruinar!

—No te preocupes, hombre —le respondió doña Basi—. Lo he comprado todo a plazos.

SI, ESO, ¿A DONDE VAN?

El maestro explicaba a los alumnos un motivo que alguien le había pedido referente a que, al aproximarse un naufragio, las ratas abandonan todas el barco. Entonces, un escolar, con débil voz y no muy convencido, preguntó:

—Huyen del barco, sí, señor, ¿pero adónde van?

Sin ella a su lado...

JEFATURA PROVINCIAL DE SANIDAD

Lucha contra el cáncer genital femenino. — Sección de Maternología. Consulta gratuita: miércoles y viernes.

—Hijo, he querido que se vea bien claro que eres un médico muy moderno...

M.E.C.D. 2017