DIRECTOR:
Esteban Sáez Alvarado
EMPRESA EDITORA:
«Diario de Burgos, S. A.»

Diario de Burgos

FUNDADO EN 1891

VIERNES, 21 DE FEBRERO DE 1969
AÑO LXXIX — N.º 24.043
EJEMPLAR: TRES PESETAS

REDACCION, ADMINISTRACION Y TALLERES: VITORIA, 13 ● APARTADO, 46 ● TELEFONOS: REDACCION, 201280 — ADMINISTRACION, 207148 ● Dep. legal: Bu-5-1958

FRANCIA SEGUIRA EN LA U.E.O.

Se ha reunido en París la asamblea de la Organización

Regulación jurídica y técnica de paso de la CEE a su fase final

Bruselas (Efe). — La Comisión Europea de las Comunidades ha transmitido hoy al Consejo comunitario un documento sobre los aspectos jurídicos y técnicos del paso de la "fase transitoria" a la "fase definitiva" del Mercado Europeo que, según el tratado de Roma, debería realizar el próximo 31 de Diciembre, anuncian en Bruselas fuentes próximas a las Comunidades europeas.

La misión de este memorándum, se afirma es aclarar un cierto número de puntos con el fin de facilitar y acelerar los posteriores debates a nivel ministerial.

ASAMBLEA DE LA U. E. O.

París (Efe). — La Asamblea general de la U. E. O. (Unión de Europa Occidental, los seis del Mercado Común más Gran Bretaña) se ha reunido hoy en el palacio de Siena de París.

La tendencia general es a la conciliación, en lo que se refiere a la "crisis de la UEO".

La sesión de la mañana se ha desarrollado normalmente y, como estaba previsto, han sido presentadas las relaciones sobre la cuestión del Mediterráneo, de F. J. Goedhart (Países Bajos, socialista), Eldon Griffiths (Gran Bretaña, conservador) así como la del conservador británico, Wingfield Digby, sobre la seguridad europea después de la invasión de Checoslovaquia.

FRANCIA NO ABANDONARA LO U. E. O.

París (Efe). — "Francia no tiene en absoluto la intención de abandonar la U .E. O.", declaró esta tarde en su intervención ante la Asamblea de la Unión de Europa Occidental reunida en París, el jefe del grupo parlamentario francés gaullista en la U.E.O. Pierre Charles Krieg.

El diputado francés que intervino en nombre del grupo UDR (Unión Demócratas V República, partido gubernamental) en el debate de urgencia sobre "la crisis de la U. E. O.", subrayó que su país "aprecia plenamente la importancio de la U. E. O., particularmente en lo que respecta a la grave cuestión de la reglamentación y del control de armamentos. No obstante, desea que las tareas de

(Pasa a quinta página)

Monseñor López Ortiz nuevo vicario general Castrense

Es agustino y obispo de Tuy-Vigo

Madrid (Cifra).—"L'Osservatore Romano" publica hoy el nombramiento del excelentísimo y reverendísimo señor don José López Ortiz, obispo de Tuy-Vigo, como arzobispo titular de Grado y vicario general castrense.

Monseñor López Ortiz nació el 10 de Julio de 1898 en San Lorenzo de El Escorial. Fue ordenado sacerdote el 17 de Septiembre de 1922. Pertenece a la Orden de Agustinos. Desde 1944 es obispo de Tuy-Vigo. Fue catedrático de la Universidad de Madrid y tuvo cargos en el Instituto Superior de Investigaciones Científicas. En la Conferencia Episcopal es presidente de la Comisión Episcopal de Enseñanza.

El anterior vicario general castrense lo fue el doctor don Luis Alonso Muñoyerro, arzobispo de Sión, recientemente fallecido.

(Pasa a quinta página)

EL MINISTRO DE INFORMACION VISITA LOS TALLERES FALLEROS

Durante su reciente estancia en Valencia el ministro de Información y Turismo, visitó los talleres donde los artesanos dan los últimos toques a las «fallas» que se quemarán en la noche del 19 de Marzo. En esta fotografía vemos al señor Fraga Iribarne ante los «ninots» que representan al matrimonio Onassis, que formarán parte de uno de los monumentos falleros (Foto FIEL)

AMBICIOSOS PROYECTOS DE PLANIFICACION DEL SISTEMA DOCENTE Y CULTURAL ESPAÑOL, EN TODA SU AMPLITUD

Se prepara otro «Libro blanco» sobre política científica

Confección del "Mapa escolar" y planes regionales de Educación

Valioso asesoramiento de expertos internacionales de la UNESCO

Madrid (Logos). — "Mientras los órganos informativos y las estructuras pedagógicas "digieren" el contenido del Libro blanco", que ya han calificado como "la aplicación plena de lo que podría llamarse justicia social en el campo de la cultura", el Ministerio de Educación y Ciencia se dispone a convertir en Ley los principios y los conceptos de dicho documento para poderlo enviar cuanto antes a las Cortes, y preparar la redacción de otro nuevo "Libro blanco", esta vez dedicado a la política científica" dice en una información que publica hoy el diario madrileño "Ya".

En la misma se añade: "También está realizando un trabajo de prospectiva sobre el tema "Educación y sociedad en el año 2.000" para plantear la problemática de la educación de cara a la sociedad de los años 1900 y 2.000.

En lo que se refiere a la política científica, se trata, según nuestras noticias, de establecer unas prioridades en materia de investigación en las diversas disciplinas y de poner las bases de una planificación en este campo tan decisivo para el desarrollo de España.

Otra tarea de gran envergadura a la que el Ministerio de Educación y Ciencia está entregado actualmente se refiere a la elaboración del mapa escolar. Se trata de una localización geográfica de todas las instituciones educativas existentes y de un estudio de las que faltan. Este análisis es previo a lo que vendrá después, el establecimiento de nuevos sistemas de financiación interior o exterior de la educación española.

En este sentido se están dando pasos de gran importancia. Por ejemplo, el próximo día 3 de Marzo celebrará su primera reunión el Comité de Cooperación Internacional para la Reforma Educativa en España. Bajo el patrocinio de la UNESCO, una docena de las figuras más destacadas de la planificación educativa mundial iniciarán unos trabajos de gran trascendencia, para poner el servicio de la educación española todos los conocimientos y sistemas de que hoy dispone la humanidad en este campo.

Está también en marcha otra obra de gran trascendencia —el I Centro Nacional de Investigación Educativa—. Su misión será estudiar los planes, programas, métodos y medios de enseñanza. Se ocupará también de la enseñanza programada (es decir automática) y por televisión, en cooperación con la Empresa Nacional de Optica.

Erigido con la cooperacion del Fondo Especial de las Naciones Unidas, el Centro Nacional de Investigación Educatinva empezará a funcionar dentro de un mes en terreno de la Ciudad Universitaria.

Se estudia también la creación de un Centro de Informática para resolver los problemas que plantea la formación profesional de los jóvenes que dedican sus actividades al manejo de los ordenadores electrónicos. Paralelamente se establecerá un gran servicio de documentación e informática. Una orden ministerial ha creado ya el Comité correspondiente.

Se dispondrá de máquinas computadoras y de los más modernos medios para el tratamiento y el almacenamiento de la información, de modo que pueda servir como biblioteca especializada para cualquier centro docente o de investigación. Se utilizarán los servicios del "telex" y de microfilm y se podrán enviar rápidamente fotocopias de cualquier información a lae Universidades, Centros de investigación y Establecimientos de enseñanza que lo soliciten. En este orden de cosas podemos decir, una vez más, que el futuro ha comenzado, ya que el establecimiento de este Centro equivale a crear las bases de algo

(Pasa a quinta página)

MONSEÑOR LECUONA EN ROMA

El IEME se renovará conforme al espíritu del Concilio

Ciudad del Vaticano. — (Logos). — El obispo superior general del Instituto Español de Misiones Extranjeras, monseñor Lecuona, se encuentra en Roma. Ha venido para tratar de asuntos concernientes a su Instituto que próximamente celebrará una asamblea general para la renovación del mismo, según el espíritu del Concilio y las normas actuales de la Sagrada Congregación para la Evangelización de los Pueblos, con la cual monseñor Lecuona ha tomado contacto estos días.

«YO DISPARE CONTRA BERIA» DICEN QUE HA DICHO KRUSCHEF

Por orden del mando militar soviético, será volado el monumento a las fuerzas acorazadas rusas en Berlín-Este

Nueva York (Efe).—El ex-primer ministro soviético, Nikita Kruschef, durante una reunión donde se bebió gran cantidad de vodka, manifestó a un diplomático de una potencia occidental que él había disparado contra el poderoso jefe de la policía secreta rusa, Lavrenti Beria, de acuerdo con un artículo publicado en el último número de la revista «Harper», por su editor y autor, John Fischer.

En su artículo, Fischer manifiesta que el diplomático occidental preguntó a Kruschef cómo se las había podido arreglar para desembarazarse de Beria, cuando el control que tenía sobre la policía secreta soviética parecía hacerlo tan invulnerable, a lo que el ex-primer ministro soviético —según el articulista— respondió: «Debería haber sido así, pero Beria cometió la gran equivocación de entrar un día en una sala de conferencias sin sus guardaespaldas y yo le disparé».

El Kremlin anunció la muerte de Beria en 1953 y el sucesor de José Stalin dijo que Beria había sido detenido, juzgado por un tribunal secreto y ejecutado, al ser acusado de haber conspirado con agentes de inteligencia de potencias extranjeras.

En su artículo, Fischer predice grandes cambios en el Gobierno ruso, antes de finalizar el año 1969.

MONUMENTO VOLADO

Berlín (Efe).—El mando militar soviético ha ordenado la voladura y desaparición del monumento a las divisiones acorazadas soviéticas. Está colocado el tanque ruso, auténtico, modelo «TX-34» junto a la autopista interzonal, en territorio comunista berlinés, cerca del puesto fronterizo de Dreilinden.

El carro de combate ha sido ya desmontado del pedestal, cuya voladura se verificará en los próximos días y precisamente el 27 de Febrero, día de la visita del presidente Nixon a Berlín occidental.

Se afirma en los centros informativos de Berlín que las precauciones indispensables a la operación dinamitera prestarán pretexto adecuado para paralizar la circulación motorizada entre Berlín y la Alemania federal.

«CUESTION DE MINUTOS»

Londres (Efe).—El ministro de Defensa, Denis Healey, mantuvo ayer en el Parlamento su afirmación de que la Flota soviética en el Mediterráneo podría ser hundida en cuestión de minutos.

Preguntado por los diputados sobre su entrevista en la revista alemana «Der Spiegel», el ministro británico dijo que el actual número de buques de la N.A.T.O. en el Mediterráneo supera diez veces a los soviéticos.

Agregó que los buques soviéticos en el Mediterráneo no tienen cobertura aérea, mientras que los buques de la N.A.T.O. tienen centenares de aviones operando desde bases en tierra, así como los de la Sexta Flota norteamericana, desde sus portaviones.

RECORD DE TRASPLANTES

Nueva York (Efe). — El equipo de cirujanos del "New York Hospital" encabezado por el doctor C. Welton Lillahei, que a primeras horas de hoy practicó a la 115 operación de trasplante de corazón en el Mundo y llevó a cabo también dos operaciones de trasplantes de riñones en un hombre y una mujer.

HOMENAJE A LA VIUDA DEL GENERAL YAGÜE EN CEUTA

Ceuta (Logos). — Con ocasión de la estancia en esta ciudad de doña María Martínez del Campo, viuda de Yagüe, marquesa de San Leonardo, el Centro de Hijos de Ceuta le dedicó un cariñoso y emotivo homenaje de simpatía, siéndole impuesta a la viuda del heroico general, tan vinculado a Ceuta, la "Caballa de oro" de la ciudad. El acto tuvo lugar precisamente en una de las salas donde solía pasar las horas el ilustre militar rodeado de sus amigos y colaboradores, y al mismo asistieron las primeras autoridades militares y civiles.

WILLY BRANDT, EN LISBOA

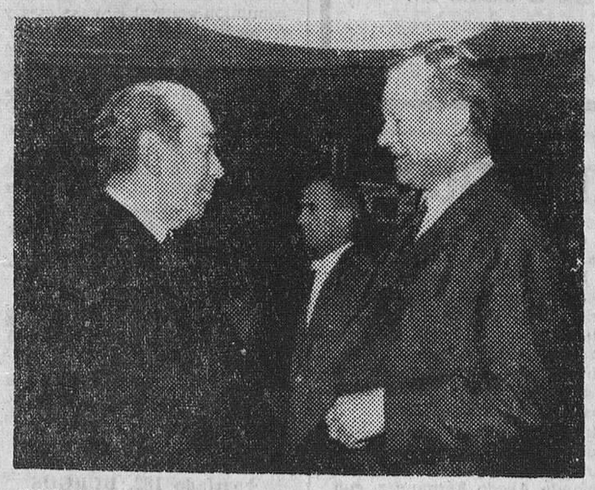

Willy Brandt, ministro de Asuntos Exteriores de la República Federal de Alemania, pasó por Lisboa en viaje hacia los Estados Unidos, a bordo del trasatlántico italiano «Cristoforo Colombo». En esta fotografía le vemos con su colega portugués, Dr. Franco Nogueira, que acudió a recibirle y con quien mantuvo un cambio de impresiones, pronunciando más tarde unas palabras a los representantes de la Prensa, la Radio y la Televisión. — (Foto FIEL)

La llegada de Nixon a Londres prevista para la noche del lunes

Por vez primera en diez años, Inglaterra reducirá su presupuesto militar

Londres (Efe).—El presidente Nixon será recibido en el aeropuerto de Londres el lunes, por la noche. por un representante de la Reina, el primer ministro británico, Harold Wilson, y el secretario del "Foreign" y la "Commonwealth Office", Michael Stewart, según el programa de la visita del presidente norteamericano en Gran Bretaña dado a conocer hoy en la capital británica por el Servicilo de Información de los Estados Unidos.

Después de su llegada, el presidente irá en helicóptero hasta la residencia en el campo de Wilson, Chequers, donde mantendrá conversaciones y cenará con el primer ministro. Tras la cena, Nixon volará otra vez en helicóptero hasta el helipuerto de Battersea, y a continuación se dirigirá al Hotel Claridge, que será su residencia en Londres.

El martes, Nixon se trasladara al palacio de Buckingham, para almorzar con la Reina.

Jeremy Thorpe, lider del partido liberal y Harold Mc Millan, ex-primer ministro, mantendrán también conversaciones privadas con Nixon.

El miércoles por la mañana, el presidente de EE. UU. saldrá de Londres hacia Bonn.

A BERLIN OESTE IRA POR EL "PASILLO AEREO"

Berlín Occidental (Efe-Reuter).—El presidente Richard Nixon se trasladará por avión, a lo largo del corredor aéreo que cruza Alemania oriental, y que actualmente es un foco de tensión, cuando haga su visita relámpago a Berlín occidental la semana próxima.

No obstante, el reactor "Boeing-707" presidencial será guiado por las instalaciones de radar estadounidenses con base en Berlín a lo largo del pasillo aéreo por territorio de Alemania oriental, de unos 176 kilómetros.

(Pasa a quinta página)

IMPACTOS EN EL AVION

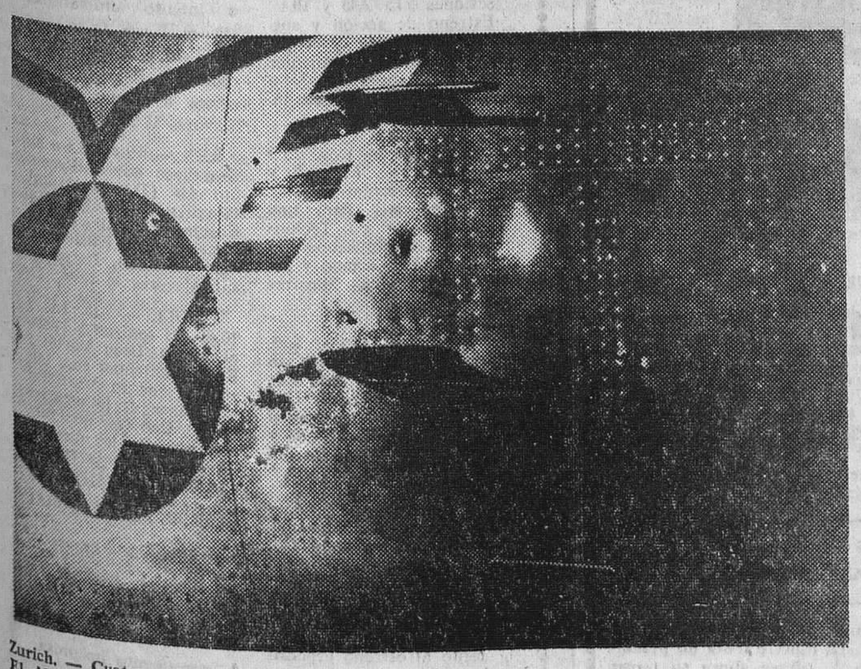

Zurich. — Cuatro pistoleros intentaron esta tarde asaltar un avión «Boeing 74» de la Compañía El Al en el aeropuerto de Kloten, en esta ciudad. He aquí los impactos de los disparos hechos al avión por los cuatro asaltantes. — (Telefoto UPI-CIFRA)

CATOLICOS Y PROTESTANTES DEL JAPON INVITARAN CONJUNTAMENTE AL PAPA A QUE VISITE EL PAIS EN 1970

Tokio (Efe - Reuter). — Los ochocientos mil católicos y protestantes del Japón enviarán al Papa Pablo VI una invitación conjunta para que visite la Exposición Mundial de Osaka en 1970, según ha informado hoy un portavoz católico.

El citado portavoz del Pabellón Cristiano de dicha exposición ha manifestado que tiene esperanzas de que el Santo Padre acepte dicha invitación y venga al Japón a primeros de Agosto del año próximo.

Los ochocientos mil cristianos del Japón están por igual divididos en las confesiones católica y protestante.

El Pabellón Cristiano será construído a expensas del Vaticano y del Consejo Mundial de las Iglesias, que agrupa a protestantes en sus varias ramificaciones. Ayer fue firmado el contrato de las obras.

Producción comercial de langostinos

Se descubre en España un sistema de cría

Madrid (Cifra). — El director del laboratorio del Instituto de Investigaciones Pesqueras de Castellón de la Plana, don José María San Feliú, ha conseguido, tras dilatadas experiencias, ejemplares adultos de langostino, a partir de sus larvas por la puesta de las hembras en acuario, lo que en el futuro permitirá la cría de esta especie a escala comercial: actividad que actualmente sólo realizan el Japón y la República de Corea.

M.E.C.D. 2017

Postal

ADUANA EN BURGOS

BURGOS ha elevado con carácter oficial su solicitud de establecimiento, dentro de nuestro término, de una Oficina de Aduanas. ¿Para qué quiere Burgos una dependencia de este tipo?, podrán preguntarse algunos. Sin fronteras territoriales o marítimas, que señalen la delimitación con otros países, ¿qué razones pueden aconsejar y hacer necesaria tal sección?

Hay una pincipal y es la que ha dado origen a la petición formulada por el Ayuntamiento burgalés, que en la presente ocasión ha dado muestras de gran sensibilidad y rapidez de reflejos para reaccionar. Se trata, con ello, de hacer posible la parada del "directo" Madrid-París y viceversa (próximo a entrar en funcionamiento) en nuestra estación.

Ha de considerarse que estamos en momentos en que todo evoluciona y que, como consecuencia de ese principio, las facilidades a los viajeros internacionales son cada vez mayores. Por ejemplo, el tránsito de fronteras en este tipo de expresos rápidos, se hace sin tener que entregarse a cumplimentar las formalidades tradicionales de Aduanas en ruta, sino que las mismas se realizan en las ciudades de destino. Por esa razón, se exige que los lugares que constituyan punto de parada de estos expresos cuenten con los correspondientes servicios aduaneros. Y he ahí, por qué, el hecho de que Burgos llegue o no a disponer de los mismos, será causa decisiva para que en nuestra ciudad se detengan o no los trenes directos que harán el servicio Madrid-París-Madrid, a partir del próximo verano.

Pero es que la existencia de una Oficina de Aduanas puede venir exigida por otros imperativos y necesidades. Actualmente son muchas las mercancías que amparadas por el Carnet TIF (Tráfico Internacional Ferroviario) o TIR (Carnet Internacional de Ruta) pasan las fronteras sin detenerse. Debidamente precintadas pueden llegar a su destino en ciudades del interior, que cuenten con Oficinas de Aduanas, sin ser sometidas a las precisas y siempre molestas manipulaciones aduaneras en ruta, en los puntos fronterizos. Hoy Burgos, en virtud de su "Polo" industrial, empieza a experimentar la necesidad de participar en el tráfico internacional, por lo que la existencia de una Aduana podría hacerla beneficiaria de esas modernas fórmulas que hoy se practican, tanto para las expediciones como para las recepciones.

Así, pues, esperamos que la petición elevada por el Ayuntamiento, se vea refrendada y asistida por otros Organismos, sin faltar en primera línea, dado el carácter que le informa, la propia Cámara de Comercio e Industria burgalesa.

BURGENSE

REPRESENTANTE

para capital y provincia viajando artículos ramo alimentación, precisa empresa muy introducida en el mercado.

SE REQUIERE:

— Servicio militar cumplido.
— Carnet de conducir 2.ª.
— Conocimiento de mecanografía.

OFREMOS:

— Vehículo.
— Buenos ingresos con dietas, gastos, etc.

Interesados dirigirse por escrito al número 187.

PUBLICIDAD ALAS

Almirante Bonifaz, 3

DE LOS CENTROS OFICIALES

INSTITUTO NACIONAL DE ENSEÑANZA MEDIA FEMENINO

HOY, CHARLA DE DOÑA MARIA AMIGO. — Hoy, viernes, a las seis y cuarto de la tarde y en el aula número 1 de este Instituto, pronunciará una charla doña María Amigo Amigo, profesora de este Centro bajo el título "Mis impresiones de un viaje por Europa.

La entrada será libre.

INFORMACION MILITAR

DESTINOS .— Se desteina a la Delegación de Cría Caballar de Navarra y Logroño, al sargento primero especialista paradista, don José Díaz Duato, del sexto Depósito de Sementales de Burgos.

AUDIENCIA TERRITORIAL

SEÑALAMIENTOS PARA HO — *Sala de lo civil.* — Incidente, procedente del Juzgado de Primera Instancia de Burgos, número dos, seguido por el Instituto Nacional de Previsión con la Sindicatura de la Quiebra de S. E. S. A.

Interdicto, procedente del Juzgado de Primera Instancia de Burgos, dos, seguido por don Isidro González Moral con D. Ubaldo Pascual Gutiérrez.

Incidente, procedente del Juzgado de Primera Instancia de Laredo, seguido por doña Ludesvinda Ahedo Fernández, con don Jesús Incera Fernández.

Magistrado de lo penal. —Juicio oral, procedente del Juzgado de Instrucción de Miranda de Ebro, seguido contra L. S. C., sobre infracción de la Ley 24-12-62.

Otro, procedente del Juzgado de Instrucción de Burgos, dos, seguido contra E. C G., y otros, sobre la misma infracción.

✝

EL SEÑOR

DON ENRIQUE ESCUDERO MARTIN

(SASTRE, JUBILADO)

De la Cofradía de San Miguel y San Bernardino.

Falleció en el día de ayer, a los 76 años de edad, confortado con los Santos Sacramentos y la bendición de S. S.

D. E. P.

Su resignada esposa, doña Casilda Alvarez Nieto; hermano político, don Clodoaldo Alvarez Nieto (empleado de Confecciones Serrano, jubilado) y demás familia.

RUEGAN una oración por el eterno descanso de su alma y la asistencia a las honras fúnebres y funeral que se celebrarán en el capilla del Hospital provincial, HOY. VIERNES, a las DIEZ Y MEDIA, y seguidamente a la conducción del cadáver al cementerio de San José. Actos de piedad por los que les anticipan las más sinceras gracias.

Casa doliente: Calle Santander, 15.

Burgos, 21 de Febrero de 1969.

LA FAMILIA NO RECIBE

«La Misericordia» (Gran funeraria)

BURGOS AL DIA

El gobernador civil a Pamplona

Presidirá la Comisión Ejecutiva del CESINE

A primera hora de la mañana de hoy saldrá con dirección a Pamplona el gobernador civil y jefe provincial del Movimiento, don Eladio Perlado Cadavieco, quien en la capital de Navarra, a las once de la mañana, presidirá una reunión de la Comisión Ejecutiva del Consejo Económico Sindical del Norte de España.

VIDA RELIGIOSA

SANTORAL

SANTOS DE HOY:

Ss. Severiano, ob., Pedro, Félix, Secundino, Saturnino, Fortunato, Sérvulo, mrs.

Misa de tercera clase y color morado del viernes de Ceniza.

SANTOS DE MAÑANA:

La Cátedra de San Pedro, en Antioquía. — Ss. Papias, Abilio, Pescasio, Maximiano, obs.; Margarita de Cortona.

Misa de segunda clase y color blanco de San Pedro de Antioquía.

CULTOS

SAN PEDRO DE LA FUENTE. Mañana último día del tríduo en honor a la Cátedra de San Pedro, titular de la parroquia se celebrarán los siguientes cultos:

A las ocho, misa de comunión general. A las once y media, misa concelebrada con asistencia del Excmo. señor arzobispo acompañado por la Universidad de curas y coadjutores. Al final de la misa exposición de su Divina Majestad, que quedará de manifiesto durante todo el día.

Por la tarde, a las siete y media, rosario, procesión por el interior del templo y seguidamente misa.

SAN PEDRO Y SAN FELICES. — Mañana, fiesta principal, se celebrarán los siguientes cultos:

Misas desde las ocho cada media hora hasta las diez y media inclusive. A las nueve, misa de comunión general con motetes y fervorines. A las once y media, misa solemne, cantada por el Coro parroquial. Hará el panegírico del Santo el licenciado don Fernando Ibáñez Gómez, coadjutor de la parroquia.

A la una, misa rezada.

A las ocho menos cuarto de la tarde, estación, rosario, misa y procesión con el Santísimo por el interior del templo, con bendición y reserva.

Representante

Solicito a comisión para la venta de especias, herboristería e infusiones. Interesados escriban a:

ESPECIERA BURGALESA
Apartado 182. BURGOS

NUEVA DIRECTIVA DE LA HERMANDAD DE SAN COSME Y SAN DAMIAN

En junta general de la Hermandad Médico Farmacéutica de San Cosme y San Damián designó por unanimidad, al cumplir el tiempo señalado por el reglamento, nueva junta directiva que ayer tomó posesión de sus cargos.

Está constituída por don Carlos Arangüena García Inés como presidente; don Esteban Barrio Fustel, vicepresidente; don José Luis Rica Rica, secretario; don Ricardo del Alamo, tesorero y señorita María Angeles de Domingo, como vicesecretario.

Felicitamos a la nueva junta directiva y esperamos y deseamos una labor fructífera en su gestión.

NOTICIAS

MOVIMIENTO DEMOGRAFICO. — En el día de ayer se verificaron en el Registro Civil las siguientes inscripciones:

Nacimientos. — Marta Corral Corral, José Luis Gallo Ruiz, María de Lourdes Fontaneda Pardo, Oscar Sánchez Fernández, Alberto Peña Bandres, María Olga Pérez Rodrigo, María Palma Moral Sáez.

Matrimonios.—Don Julio Fernández de la Iglesia con doña María del Pilar Sendino Balbás, mañana a la una en la capilla del Santísimo Cristo de Burgos (S. I. C. B. M.); don Eugenio González Alcalde, con doña Mercedes Lajo Cosido, mañana a la una en Nuestra Señora la Real y Antigua de Gamonal.

Defunciones. — Benito Cuevas Ramírez, de Burgos, 70 años, Villalón, 20; Alejandro Alcalde Ruiz, de Burgos, 74 años, Fernán González, 62.

BILLETES INTERNACIONALES

Calera, 5 — Teléfono 202053

VIAJES ARALAR

EL CUPON PRO CIEGOS. — En el sorteo celebrado en el día de ayer resultó premiado con 500 pesetas el número 181 y con 50 pesetas todos los números terminados en 81.

Coches sin conductor

SEAT 1.500 - MORRIS - 600 D

Garaje Turismo

TERRENO

(A nueve Kms. de Burgos). Muy apropiado para construir su CASA DE RECREO o CHALET, en zona veraniega y de preciosas vistas. Se facilitarán informes sobre venta de parcelas, hasta el día 23 del presente mes. Dirección: Don Lorenzo Miguel Fernández. San Medel (Burgos).

TRASLADO. — En virtud de concurso entre funcionarios del Cuerpo general Subalterno, se traslada a la Delegación de Hacienda a Dionisio del Río Marcos, que prestaba hasta ahora sus servicios en el Instituto femenino de Enseñanza Media.

NUEVA ENFERMERA. — Se destina a la Residencia de Burgos a la enfermera Piedad Martín Asenjo, como consecuencia de concurso de escala convocado por la Delegación del I. N. P., para cubrir vacantes en las Instituciones sanitarias de la Seguridad Social.

MAGNIFICO PISO

bloque en calle del Carmen, se vende. Facilidades. Razón: GESTORIA SAGARRA Vitoria, 21. — Telf. 207517

FARMACIAS DE GUARDIA Mijangos, Almirante Bonifaz, 4; Peraita, Briviesca, 2 y Gómez Bermúdez, San Pedro y San Felices, 16.

COCINERO

Se precisa en el Colegio Menor de Juventudes «Generalísimo Franco».

Informes en el mismo. Avenida del General Vigón.

(R. O. C. número 225)

CHOQUE DE VEHICULOS En las inmediaciones de Villalmanzo, en el kilómetro 207,250 de la carretera Madrid-Irún chocaron el camión SS 61.536 y el turismo C 42.448. Resultó herido grave el conductor del turismo, Fernando Platero Fernández, de 36 años, de La Coruña. El herido fue trasladado a la Residencia Sanitaria de nuestra ciudad donde quedó internado. Llevaba el volante del camión, Cristino Gutiérrez Fernández, de 26 años, de San Sebastián, quien resultó ileso.

SOLDADOR Y APRENDICES

SE PRECISAN EN

NACAL

Llamar al teléfono 204972

(R. O. C. núm. 220)

Se necesita CHOFER

con carnet de 2.ª, inútil, sin buenas referencias, en

Cristalerías del Norte

(ROC. Núm. 224)

APROVECHAMIENTO DE AGUA. — La Junta administrativa de Santelices, Ayuntamiento de Merindad de Valdeporres, ha solicitado la concesión de un aprovechamiento de agua, de dos litros por segundo, derivados del arroyo Vadio, afluente del río Nela, en el citado término municipal, con destino al abastecimiento de agua de dicho pueblo y al de una planta industrial que existen en el mismo.

Viajes SAYCA a MADRID

FIN DE SEMANA

Salida día 22, 3 tarde.

FALLAS DE VALENCIA

VARIAS SALIDAS

Ag. G. B. número 136 intermedia de Alhambra Moneda, 18. Teléfono 205740-590

LETRAS DE LUTO.— Confortado con los Santos Sacramentos y la bendición de Su Santidad, dejó de existir, en el día de ayer, don Enrique Escudero Martín (sastre jubilado).

A los numerosos testimonios de pesar que están recibiendo su apenada esposa, doña Casilda Alvarez Nieto, hermano político y demás familiares, unimos el nuestro, muy sincero.

SALON CLUB CICLISTA

MAÑANA, SABADO

GRAN BAILE FIN DE SEMANA

CON LA ACTUACION DE LA EXTRAORDINARIA

«ORQUESTA TAYMA»

y el fabuloso conjunto musical

«LOS LOBOS»

CINE CALATRAVAS

PRESENTA:

Su sensacional ESTRENO del sábado

LA SUPERPRODUCCION REGIA FILMS - ARTURO GONZALEZ, y en

70 mm TECHNICOLOR

El más emocionante y despiadado film del Oeste, con la grandiosidad insuperable de su proyección en TODD-AO y la maravilla del sonido estereofónico.

La furia de «la manada salvaje» le convenció y convirtió en su más temido jefe.

— ★ —

SESIONES: 5,15 - 7,45 numerada - 10,45.

AUTORIZADA UNICAMENTE PARA MAYORES DE 18 AÑOS

— ★ —

REGIA FILMS, la marca que anticipó primero y confirmó después la calidad del «western» «La muerte tenía un precio» y «El bueno, el feo y el malo», le ofrece ahora su tercer éxito, en 70 mm.: CARA A CARA.

SE VENDEN MINAS DE GRASO

en Cervera de Pisuerga. Escribir al número 14.562 PUBLICIDAD PREGON. Apartado 789. Bilbao.

Un diente menos... Un diamante perdido.

BURGOS HACE 30 AÑOS

Del DIARIO DE BURGOS correspondiente al martes, 21 de Febrero de 1939

HA celebrado pleno en nuestra ciudad el Consejo general de Colegios Oficiales de Médicos, que aprobó doscientos expedientes de concesión de subsidios dependientes de la Previsión médica.

COMUNICAN de Hendaya que el jueves serán restablecidas las comunicaciones ferroviarias entre Francia y España. Dos trenes rápidos y seis ordinarios cruzarán diariamente la frontera.

LA temperatura máxima de ayer fue de 8,6 y la mínima de 2,0.

CINE GOYA

HOY, ESTRENO

Emociones, riesgos, peligros, muertes y bellas espías.

UN MILLON DE DOLARES POR 7 ASESINOS

ROGER BROWNE - ERIKA BLANC

El silbido de las balas, las palizas, el riesgo y la emoción son su vida.

Horario: 5'30 - 7'45 - 10'45 noche

(Mayores 18 años)

HOMBRES CONVERTIDOS EN FIERAS

Todavía existen —y bastantes, por desgracia— los lugares donde la vida es dura, difícil, donde se trabaja agotadoramente desde que nace el sol hasta que se pone, sin apenas comida, con una mala choza para vivir y, lejos de la civilización. Donde los hombres no conocen leyes ni sentimientos, donde su amor es bestial, al igual que la vida que llevan.

Pues bien, en un tema tan primitivo como la misma naturaleza: crudo, real, descarnado, que deja al descubierto, las más bajas y brutales pasiones de los hombres, el mundialmente famoso director cinematográfico Roberto Farias, calificado por los entendidos como el más crudo de nuestro tiempo, ha sabido plasmar en la pantalla ese tema con magistral destreza con el importante film "FIERAS HUMANAS".

En el mundo del cine español, existía verdadero interés por conocer las creaciones de este afamado director brasileño y, por fin, ahora, podremos admirarle en "FIERAS HUMANAS", la primera película que de él nos llega y, según comentarios, una de las mejores.

"FIERAS HUMANAS" se estrenará, para deleite de los aficionados burgaleses, mañana sábado, en el Cine CORDON.

J. L.

CARTELERA DE ESPECTACULOS

AVENIDA. — Hoy, 5,30, 7,45 y 10,45. Acontecimiento Universal. Singular estreno con Tony Randall y Shirley Jones en **«Un león en mi cama»** (s. c.). Jamás un film llegó a tanta hilaridad. Divertidísima. No se la pierda. Tolerada menores.

CALATRAVAS. — Hoy, sesiones 5,15 7,45 y 10,45. Estreno de acción y suspense **«La hora del coraje»** (s. c.). Eastmancolor y cinemascope, con John Ireland, Mark Damon. Mayores 18 años.

COLISEO. — Hoy, de 4 1 (pases 5,45, 7,45, 9,30 y 11). Espectacular estreno. **«7 winchester para una matanza»** (s. c.). Technicolor. Techniscope. Un torbellino de acción y pasiones desatadas. Mayores 18 años.

CONSULADO. — 5,30, 7,45 y 10,45. **«Cruzada en el mar»** (s. c.). José Rubio, Pathy Shepard. Una historia de amor asediada por el heroísmo de uno y otro bando. Todos los públicos.

CORDON. — 5,15, 7,45 y 10,45. Ultimo día de **«Operación Mata - Hari»** (3). ¡Divertidísima! Gracita Morales y J. L. López-Vázquez. La pareja que triunfa en el mundo de la risa. Mayores 18. Esté atento al estreno especial de mañana.

GOYA. — 5,30, 7,45 y 10,45. **«Un millón de dólares por siete asesinos»** (s. c.) Roger Brorene. Erika Blanc. El silbido de las balas, las palizas, el riesgo y la emoción son su vida. Mayores 18 años.

GRAN TEATRO.— Hoy, 5,15, 7,45 - 10,45. Grandioso estreno seleccionado. Un film de brutal acción e intenso dramatismo. **«Fedra West»** (s. c.), en Todd-Ao y sonido estereofónico. Inolvidable, superior a **«Duelo al sol»**. Mayores 18 años.

REX. — Hoy, de 4 a 10. Grandioso doble. **«Estambul 65»** (3). ¡Fantástica! ¡Sorprendente! Sylvia Koscina y **«Cuatro confesiones»** (3). Panavisión. Paul Newman. Excepcional. Mayores 18 años.

TIVOLI. — 5,15, 7,45 y 10,45 (2.ª semana y ¡sigue el éxito!). Dean Martin y Robert Mitchum en... ¡algo más que un «western»! **«El póker de la muerte»** (s. c.). Uno tras otro fueron cayendo los que intervinieron en la trágica partida. Mayores 18.

CLASIFICACION MORAL

1, niños; 2, mayores de 14 años; 3, mayores de 18 años; 3 R, mayores de 18 años con reparos, y 4, gravemente peligrosa.

M.E.C.D. 2017

ANTONIO MORALES, EL WALT DISNEY ESPAÑOL

«El cantar de Mío Cid» se está filmando en dibujos animados

Sólo un cinco por mil de los exhibidores cinematográficos españoles quieren «cortos»

Antonio Morales, colega en las lides informativas, se ha dedicado a la producción de películas de dibujos con destino al cine y a la televisión. A este fin, se ha constituído la empresa «Movinter» que, pese a su escaso tiempo de funcionamiento, ha logrado señalados éxitos dentro y fuera de nuestras fronteras.

Una de sus últimas creaciones, filmada en color y maravillosos dibujos, ha sido «La Biblia», en su capítulo dedicado a «la Creación». Una historia apta para todos los públicos, en especial, para los cines, que se exhiben con éxito, en diversos países europeos y americanos.

—Actualmente, estoy haciendo «El Cid». En dibujos también. Lógicamente, será apto para menores. La he realizado, basándome en el «Cantar del Mío Cid», aunque he suprimido algunos pasajes que pudieran resultar escabrosos.

—¿Por qué hacer este tipo de cine?

—Considero que los chavalines merecen este esfuerzo. Intento ofrecerles una serie de películas instructivas y recreativas a un tiempo. No quiero que mis películas presenten escenas de peleas y violencias. Creo que no es conveniente para su mentalidad.

—¿Es enteramente española la empresa?

—Totalmente. Intervenimos en la película unas doce personas. Francisco Ruiz, es el autor de los dibujos —se han utilizado unos diez mil— y yo del guión y la dirección.

—¿Coste aproximado?

—Oscila entre las ochocientas mil y el millón de pesetas.

—¿Qué tiempo empleas en cada película?

—Depende. En este de «El Cid», unos dos meses aproximadamente.

—¿Es rentable este negocio?

—Por ahora, no. Más adelante, creo que lo será. En España sólo un cinco por mil de los exhibidores cinematográficos, quieren cortometrajes. De tal forma que, después de cinco años de explotación la película rinde solamente unas veinte mil pesetas.

—¿Y entonces...?

—Hay que ampararse en el mercado exterior. De lo contrario sería ruinoso. En Estados Unidos, por ejemplo, funcionan más de dos mil filmotecas, que se dedican a vender películas de este tipo.

—¿Qué otros proyectos tienes?

—Una serie sobre los grandes conquistadores: La empezaremos con Hernán Cortés. También, el segundo capítulo de La Biblia. Es decir, el correspondiente a la salida del Paraíso terrenal y Caín y Abel.

También, queremos realizar otra serie de películas educativas: «La historia de la esclavitud» —desde sus orígenes, hasta su abolición en América—, «Historia de la fotografía» —también desde su origen, hasta las que están expuestas en el Museo Metropolitano de Arte en Nueva York y que han sido consideradas, obras de arte—, presentamos la primera foto hecha, que fue un bodegón y la primera que se transmitió telegráficamente que, por cierto, fue la de un bailarín español. También, realizaremos, la «Prehistoria del cine» a través de reproducciones antiguas. Las dirigirá, José Luis Viloria.

—¿Dibujas también las anteriores?

—No. Las películas se filmarán, a base de grabados antiguos. Unos doscientos, seleccionados de entre más de dos mil. Tendrán una duración de media hora y serán a todo color.

—¿Principales dificultades?

—Muchas. ¡Ya te las puedes imaginar! Es un material dificilísimo de localizar y costosísimo de adquirirlo. Hemos logrado, hasta las medallas que utilizaban los romanos para marcar a sus esclavos y grabados que explican gráficamente, cómo iban colocados en los barcos para que cupiesen el mayor número de ellos en el menor espacio posible. Resulta interesantísimo. Los transportaban, como se hace actualmente con las sardinas en lata.

—¿Respecto al cine?

—Empezamos con Edison y los hermanos Lumiere. He localizado incluso, un cartel de los que repartían estos hermanos, como reclamo, en la puerta de la sala donde exhibían su invento. Tenemos que reproducir, el movimiento de las películas primitivas, hoy desaparecidos. Como ves, el asunto es bastante complejo.

—¿Más historias en cartel?

—Sí. La «Historia de la Banca y Bolsa» —tengo una letra de cambio firmada por Goya—, «Historia de los deportes», «Historia de la técnica y la industria», etc.

—Curiosísimo. ¿Todas serán con vistas al cine?

—No, también preparo series en 16 mm. para la televisión. Constirá en «La aportación española a la civilización moderna». En ella, filmaremos, «La historia de la Castografía», «Montuliol y Peral», «Historia del autogiro», «Orfila, el descubridor de la Toxicología», «Servet, el de la circulación de la sangre», etc. En total los personajes en la historia del invento. Asimismo, la «Historia de América» y la de Gibraltar. Todas, a base de grabados y media hora de duración.

—Me figuro que no tendrás nada más «in mente»...

—Sí, la «Historia del vestido», a base de muñecos. Desde Adán, hasta el «ye-yé».

Una llamada telefónica, corta la sucesión de historias. Evidentemente, este hombre merece que algún día se lleve al cine también, su propia historia; la del «Walt Disney español». — (S. U. N. C.).

FELIX ARBOLI

Material para una de las películas cortas de Antonio Morales. En este caso no se trata de dibujos sino de muñecos. — (Foto ENRIQUE FERNANDEZ)

LA INTERPOL TIENE REGISTRADOS 340 FALSIFICADORES DE MONEDA EN TODO EL MUNDO

Hay particular preocupación por el tráfico de dólares norteamericanos y canadienses falsos en Europa

Roma. — (Crónica especial para agencia "Fiel-Notizie Latine", en exclusiva para DIARIO DE BURGOS). — Los falsificadores de moneda que operan en los diversos países del Mundo huyen, en general de la información sobre su "producción", por lo que el gran público ignora cuál es, efectivamente, el "volumen de negocios" de estos individuos.

A remediar esta laguna, sin tener en cuenta los intereses reales de los fabricantes de moneda falsa, provean, de vez en cuando, en diversos países, los organismos estatales que "no comprenden" el "sacrificio", los "riesgos", ni tampoco el ingenio de los hábiles falsificadores: se trata de los organismos de policía.

Por ejemplo, por lo que se refiere a Italia, el Ministerio del Tesoro ha informado de que durante 1967 el valor total de los billetes bancarios de curso normal secuestrados ascendió a 91.299.000.

Además de ello, en el territorio italiano, la policía secuestró, en el curso de siete operaciones, divisas extranjeras falsificadas, concretamente: 3.264 dólares noreamericanos, 500 dólares canadienses, 670 dólares japoneses y 28.000 libras esterlinas.

Un fenómeno que ha llamado particularmente la atención de la Interpol, en el curso de 1967 —según informa la Dirección general del Tesoro italiana—, por su particular desarrollo y por la notable dificultad de precisar las fuentes, es el del tráfico internacional de dólares norteamericanos y canadienses falsos entre el continente norteamericano y diversos países europeos (Alemania, Suiza, e Italia).

Dado que las operaciones de contrabando están en continuo aumento con relación a los años precedentes, han sido intensificados los servicios italianos de represión. El Ministerio italiano ha informado de que continua la asidua y atenta vigilancia de los 340 falsificadores que hasta ahora están clasificados en los archivos de la Interpol.

ANTES DE COMPRAR SU VEHICULO USADO CONSULTENOS

Disponemos de camiones de todos los tipos y tonelajes.
Grandes facilidades de pago

AUTOMOBA, S. A.

TALLERES GRAFICOS
"DIARIO DE BURGOS"

Trabajos a todo color en
OFFSET
Presupuestos ventajosos

Talleres Gráficos Diario de Burgos

Vitoria, 13. — Telf. 202852. — Apartado 46
BURGOS

EL ESPIONAJE EN EUROPA

Por Nino LO BELLO y Ted DIAMOND

CAPITULO I — LOS ESPIAS SE VIGILAN

★ **Moscú posee la mayor organización de todo el Mundo, con unos 400.000 agentes dedicados a reunir datos en toda Europa**

★ **La Unión Soviética tiene un fabuloso archivo en el que se apuntan las debilidades de gentes que potencialmente pueden ayudar algún día a los rojos con sus informaciones**

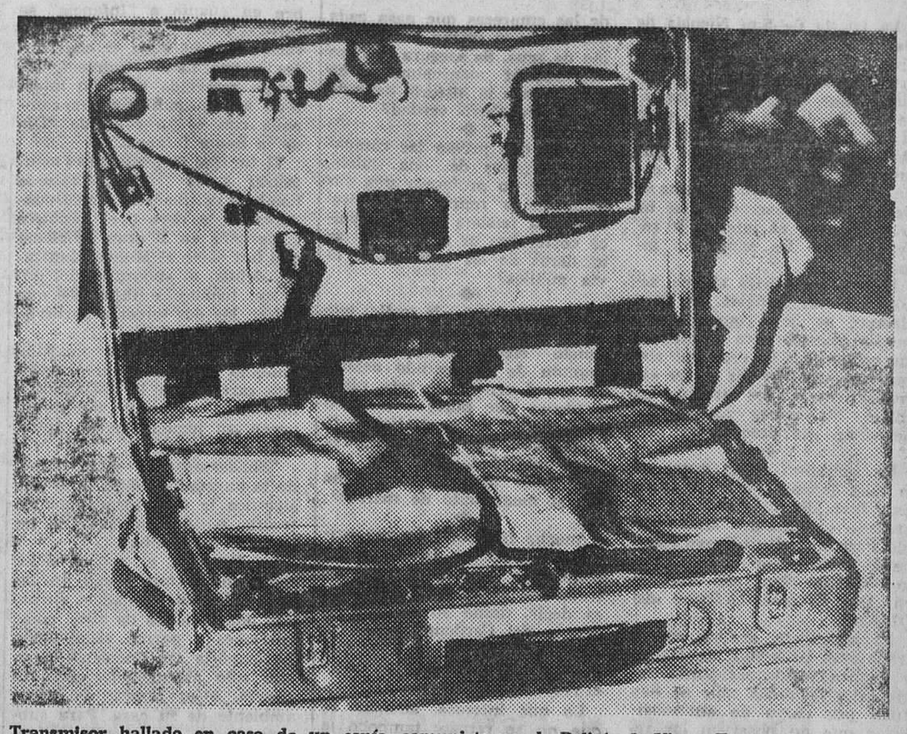

Transmisor hallado en casa de un espía comunista por la Policía de Viena. Fue usado para enviar material y documentación secreta a Moscú. — (Foto CIFRA)

LA guerra fría entre Oriente y Occidente ha convertido el espionaje en un negocio en el que participan en Europa casi medio millón de personas.

La actividad en este campo no se limita únicamente a la obtención de información militar. El espionaje se ha ampliado a la actividad industrial, estrategia política y planes científicos, técnicos y administrativos.

Moscú posee hoy la red de espionaje mayor del Mundo. Viena, Bonn y Berlín son los centros de distribución, y en estas ciudades es donde el Kremlin ha instalado sus más poderosas redes y sus mejores espías. Cerca de 30 agencias soviéticas hacen uso de los servicios de unas 400.000 personas de ambos sexos que se ocupan de obtener datos para transmitir a Rusia.

Este mundo turbio, oculto, de espionaje y contraespionaje, es el tema de la serie que les ofrecemos, en la que se cuentan los diferentes usos de ultramodernos inventos para la práctica de esta peligrosa profesión. En las uñas, por ejemplo, pueden esconderse fácilmente 10.000 palabras en un microfilm. Y muchos miles más en el puño de la camisa. Una joven que trabajaba como secretaria de un general de la NATO llevó un dictáfono escondido en su peinado. Su peluquero era un agente soviético.

¿Quiénes participan en el juego del espionaje? El GRU soviético (ejército de inteligencia) y el KGB soviético (Comité para Seguridad del Estado); la CIA (Central Intelligence Agency) de Estados Unidos; la BND de Alemania occidental; y el Ministerio para Seguridad del Estado de Alemania oriental. Alrededor de estas redes, miles y miles de agencias de diversos países. Es un mundo inteligente cuyos miembros deben estar siempre ojo avizor. El espía que estamos espiando, puede que espíe al espía que nos está espiando a nosotros. Una terrible cadena que gira sobre un invisible eje.

Viena, hace tiempo famosa por sus valses, es ahora conocida como "Capital del espionaje mundial".

Las redes en el continente son complejas. Unos a otros se vigilan constantemente. La confianza en el hombre no existe cuando uno es espía. Tampoco en la mujer, por supuesto.

—oOo—

Mata Hari y James Bond, famosos espías con suficiente apoyo de ficción como para mantenerlos en el recurdo por lo menos hasta el próximo siglo, tenían algo en común. Ninguno de ellos hubiera durado más de un par de días entre las actuales redes de espionaje en esta nuestra edad nuclear.

Medio millón de personas trabaja en el continente 25 horas diarias, ocho días a la semana y trece meses al año. El trabajo de un espía nunca acaba.

La guerra fría entre Oriente y Occidente ha convertido a la Europa de la postguerra en un hormiguero de espías con sólo dos denominaciones: "ellos" y "nosotros". Los soviéticos espían a Europa constantemente y nuestros agentes hacen lo mismo: espían a los espías rusos Mientras los superpoderes luchan bajo cuerda entre sí, se producen apuradas situaciones entre Moscú y Washington. Pero la verdadera lucha está en Viena, Bonn y Berlín.

¿Por qué precisamente en Viena, Bonn y Berlín? ¿Qué secretos militares intentan descubrir los espías en la capital austríaca o en las dos grandes ciudades alemanas?

Pocos secretos militares, por supuesto. Pero el espionaje en Europa no se limita a informarción militar exclusivamente, como hemos apuntado con anterioridad.

Para supervivir en un Mundo que se considera hostil a un sistema de vida basado en los principios comunistas, la Unión Soviética necesita saber lo que sus enemigos y amigos piensan y hacen. Particularmente sus "amigos". Los rojos piensan que la mejor arma es el conocimiento de las operaciones del contrario.

Tan insaciable es su apetito en este sentido que Moscú posee actualmente la mayor organización de espionaje de todo el Mundo. Cientos de miles de personas se ocupan de reunir datos sueltos, que une luego una computadora electrónica en la capital soviética.

Para hacerse con estos datos, la Unión Soviética necesita reclutar confidentes locales —economistas, químicos, periodistas, profesores, hombres de negocios, secretarias, etc.—, tarea nada fácil. En la mayoría de los casos el arma que surte efecto es el chantaje.

Los servicios de inteligencia soviéticos cuentan con un excelente archivo en el que se apuntan las idiosincracias y debilidades de gentes que potencialmente pueden algún día ayudar a los rojos con sus informaciones.

Cada tarjeta individual cuenta si al titular le gustan con exceso las mujeres... el whisky... si tiene amigos homosexuales... lo que piensa realmente del comunismo... si le gusta Tschaikowsky... Todos los gustos y aficiones que luego puedan ser usados para forzarle.

Según los expertos occidentales, Moscú introduce frecuentemente un as del espionaje en un país extranjero muchos años antes de que comience a trabajar en tales actividades. Durante sus "años de inactividad" desarrolla una vulgar profesión y aprende el lenguaje y las costumbres al tiempo que se rodea de amigos nativos que llegan a confiar en él. Hace ésto durante años hasta que recibe de Moscú órdenes de comenzar su otra actividad.

Los rusos no se preocupan por el hecho de tener inactivo a un espía durante 10 ó 15 años. Lo que cuenta para ellos es el resultado final. Moscú mira siempre hacia el futuro. Los expertos dicen que la Central Intelligence Agency americana tiene unos 15.000 agentes trabajando en Europa. La mayoría se reparte entre Bonn, Berlín y Viena, para tratar de entrar en contacto con la red clandestina del Kremlin. Los británicos tienen sus agentes, lo mismo que los alemanes y los franceses. Pero todos juntos son unos 100.000 contra 400.000 de los rusos.

—Es duro reconocerlo —dice el portavoz de una Embajada occidental— pero tenemos que enfrentarnos a gente con dedicación absoluta a su trabajo y una extraordinaria concepción del espionaje. Estamos en desventaja no sólo numéricamente, puesto que la proporción es de 4 a 1, sino porque sus principales agentes poseen un fantástico virus de nacionalismo. Con su exagerado amor al país, forman un gran equipo de hombres cuya incorruptibilidad alcanza casi el cien por cien. No hay más remedio que descubrirse ante un espía ruso. Es un formidable competidor.

La red de espionaje de la Unión Soviética está centralizada administrativamente, aunque son dos sus principales ramas. La GRU (Ejército de Inteligencia) se ocupa de las materias militares, la subversión y las operaciones fronterizas. La KGB (Comité para Seguridad del Estado), antes la OGPU de triste fama, está a cargo del contraespionaje, la seguridad interna del país y el servicio de inteligencia extranjero.

No es conocida generalmente la forma de trabajo de los agentes comunistas. Sin embargo se sabe que cada uno de ellos trabaja independientemente. Esto es, ninfuno coopera o cambia datos con otro.

Napoleón dijo una vez: "Un espía en su correcto trabajo puede ser equiparado a 20.000 hombres en el campo de batalla".

Sólo hay que multiplicar 400.000 por 20.000 y sabremos los hombres que "luchan" por Rusia...

(Es un reportaje especial de Nino lo Bello y Ted Diamond. Copyright by United Feature Syndicate, Inc. y Cifra Gráfica).

Próximo capítulo:
VIENA Y EL "DANUBIO ROJO"

Este arsenal de armas cortas de fuego y armas blancas fue hallado encima de un espía detenido en la frontera por los comunistas. Estaba instruído, al parecer, en una escuela de inteligencia que funciona en Alemania occidental. — (Foto CIFRA)

Con el Especial, el Gran Lujo, el Normal, el Automático y el Comercial...

¿para qué un nuevo modelo?

Ofrecemos:
- Tomar su coche usado
- Cómodos pagos mensuales
- Demostraciones sin compromiso
- Visítenos con su familia incluso sábados tarde

SIMCA – el 5 plazas con nervio

DITASA

VITORIA, 31 - BURGOS

DISTRIBUIDOR DE BARREIROS

trabajan como tres y comen como uno

(son tractores Barreiros)

R-350 - 36 CV HMA | 4000 - 40 CV HMA | R-500 B - 52 CV HMA | 5500 - 67 CV HMA | R-545 - 77 CV HMA

¡compruébelo gratis!

SOLICITE UNA DEMOSTRACION GRATIS AHORA MISMO, EN

SATE Avda. del Cid Campeador, 72 Teléfonos 202545-46-47 BURGOS

DISTRIBUIDOR DE BARREIROS

M.E.C.D. 2017

Quisicosas LOCALES

La iglesia de San Nicolás de Bari demanda una mayor atención y vigilancia de la que a este singular templo se prestan. No es que digamos que carezca de la debida guarda pero sí que ésta debe cobrar un más riguroso perfil para evitar que individuos desaprensivos o delincuentes, aprovechando que no tiene carácter parroquial, se introduzcan en el interior y roben lo que les venga en gana.

Esto lo demuestra el que, según nuestras noticias, en poco tiempo, sé han cometido un robo y una tentativa de otro en los cepillos no de esos que sirven para limpiar las ropas sagradas, sino de los otros en los cuales las almas agradecidas depositan sus limosnas.

◆

Un semáforo en el cruce de la calle de Santander con la de San Juan. Esto se pide en un artículo que nuestro amigo Pablo Fernández Ruiz-Bravo escribe en la revista anual del Círculo Deportivo San Juan, impresa en los Talleres Gráficos del DIARIO.

El articulista analiza en su trabajo el problema de tráfico y explica varios accidentes registrados en dicha calle de San Juan por culpa de automovilistas que no observan las reglas de la circulación y llama la atención respecto a la desaparición de la valla que antes marcaba la prohibición por ambas direcciones en el tramo del cine Pex.

◆

Un vecino de la Avenida Norte nos remite una carta, haciéndose eco de la gratitud de sus convecinos por el interés con que esta sección son acogidas sus peticiones, siempre que se trate de aspectos de índole general y no particular.

Al mismo tiempo solicita que traslademos «a quien corresponda» el clamor de aquel vecindario para que se acondicione del mejor modo posible —arrojando grava o lo que sea— el paso de la calle de Segovia a la de Soria, teniendo en cuenta que son muchísimas las personas que a diario cruzan lo que en su día ha de ser avenida del general Yagüe y que hoy se encuentra en obras paralizadas en dicho tramo.

◆

Burgos cerró el año 1968 con una matrícula de vehículos cifrada justamente en 31.864. Este número la situaba en el lugar 34 de las 52 provincias o plazas registradas (incluídas Ceuta y Melilla).

Las que nos aventajan en cuanto a matriculación son las siguientes: Albacete, Alicante, Almería, Badajoz, Baleares, Barcelona, Cádiz, Castellón, Córdoba, La Coruña, Gerona, Granada, Guipúzcoa, Jaén, León, Lérida, Madrid, Málaga, Murcia, Navarra, Oviedo, Las Palmas, Pontevedra, Salamanca, Santa Cruz de Tenerife, Santander, Sevilla, Tarragona, Valencia, Valladolid, Vizcaya y Zaragoza.

Todas las demás, no citadas, quedan por debajo.

◆

En nuestra ciudad se ha creado una delegación del «Instituto San Miguel de Investigaciones Científico - Cosmonáuticas» y su director don Juan Luis Pérez, con domicilio en la calle de San Pedro y San Felices número 43-1.º tiene la gentileza de acompañarnos un texto explicativo de la finalidad que dicho Instituto persigue y que no es otra que reunir a todos los jóvenes de la capital y provincia que sientan aficiones por la Ciencia y el espacio para mejorar el nivel de sus posibilidades, adquirir una cultura científica —quienes carezcan de ella— y fomentar su inquietud investigadora en nuestra Era espacial.

El ISMIC se fundó en Madrid el uno de Enero del pasado año, en honor de nuestro eminente paisano, el que fue ilustre geólogo - geofísico, investigador serrano Dr. D. Maximino San Miguel de la Cámara.

Un hijo del eximio hombre de ciencia, don Maximino San Miguel Ruibal dirige la delegación del ISMIC en Barcelona.

Cuantos jóvenes deseen pertenecer al «Instituto San Miguel de Investigaciones Científico-Cosmonáuticas» pueden dirigirse a la delegación de Burgos, en el antedicho domicilio, calle de San Pedro y San Felices número 43-1.º.

◆

Villatoro dispondrá de teléfono público. Al menos tal es el sentido de la sesión municipal cerca de la Compañía Telefónica nacional de España, y el teléfono se establecerá en el estanco de dicho barrio para que puedan utilizarlo todos los usuarios.

La autoridad municipal del barrio de Villatoro ya ha indicado a qué horas desearía disponer de autobús diario. Ahora sólo falta saber si Villatoro dispone de suficiente contingente humano que justifique la implantación de la nueva línea, por más que se asegura que sí, que Villatoro tendrá pronto autobús. Como lo poseerá tambiné Villafría que será el primer beneficio que obtenga de su incorporación al Municipio de la capital.

◆

Burla burlando el Servicio municipalizado de Aguas es otra de las empresas que pasa cada dos meses el recibo por consumo de agua. Se asegura que eso de facturar mensualmente ha pasado ya a la historia del subdesarrollo. ¿Será verdad?

◆

Ahora que privan las campañas sanitarias de toda índole, ¿por qué no promover una encaminada a reprimir enérgicamente la feísima y antihigiénica costumbre de escupir en las escaleras de las casas y en la vía pública?

◆

El hombre de la calle que transita por la plaza de Calvo Sotelo sigue observando el montón de aglomerado asfáltico en el centro de esta plaza y piensa que huele a pitorreo la pasividad de contratista y la inactividad de los inspectores de la autoridad.

¿Cuándo desaparece de una vez el montoncito de marras?

◆

Anoche lucieron por vez primera las nuevas lámparas del alumbrado público del primer tramo de la calle de Laín Calvo, es decir, desde su confluencia con la del Cardenal Segura al Arco del Pilar. Cabe esperar que hoy o mañana toque el turno al resto de la calle.

Lo que interesa, además, es que no se retrase tampoco la renovación del pobrísimo alumbrado de muchas otras rúas, cuya lamentable situación venimos exponiendo desde hace largo tiempo.

Martinillos

Si su boca está sana su salud será buena.

CAMPAÑA MUNDIAL CONTRA EL HAMBRE

A partir de la presente semana se realiza en nuestra diócesis la X campaña contra el hambre en cuanto a "Infancia" se refiere, contando con la colaboración de maestros y educadores, la cual ha sido convenientemente retrasada para no interferir ni confundir nuestra campaña con el ya conocido "Día de la Santa Infancia".

El fin que se persigue es mentalizar a los niños, futuros hombres del mañana y continuadores de la obra por nosotros comenzada en el gran problema que hoy tiene el Mundo planteado, debido al subdesarrollo, pobreza, hambre e injusticia que sufren las dos terceras partes de la Humanidad.

Hacerles saber que existen millones de niños como ellos que carecen de lo más fundamental para subsistir, que no conocen un juguete, ni un dulce, ni una sonrisa...

"Shneassadan", —"Las casas de la amistad"—. Esto es lo que significa la obra ideada por un jesuita español en favor de los golfillos de Bombay.

Su finalidad es acoger a los niños indios que viven en las estaciones. Cada estación cuenta con una bandada de ellos, como gorriones o perros vagabundos. La mayoría son huérfanos, unos han sido abandonados por sus padres, otros huídos del triste ambiente de su casa. Para subsistir tienen que recurrir al pillaje.

Frecuentan la escuela del barrio y a partir de los 12 años se les empieza a enseñar un oficio.

La beca de un niño en la obra de "Shneassadan", cuesta 1.000 pesetas al año.

Una beca de segunda enseñanza, 1.200 pesetas anuales.

En Escuela de Maestría Industrial, 3.500 pesetas.

La beca de Escuela nocturna de un chiquito de Macao que trabaja durante el día y estudia por la noche es de 60 pesetas mensuales.

La Delegación Diocesana de la Campaña contra el Hambre en el Mundo

Esta tarde en la Diputación conferencia sobre «Cultura Superior»

Como ya teníamos anunciado, esta tarde a las ocho en el salón de la Diputación provincial, tendrá lugar la tercera conferencia del ciclo que sobre problemática familiar viene organizando la Delegación provincial de Asociaciones.

Don Joaquín Aguirre Bellver, periodista y publicista, jefe de la sección de información nacional del diario «Pueblo», desarrollará el tema «Cultura Superior». El acto será público, existiendo gran expectación en los medios familiares y estudiantiles.

Personajes populares elegidos por la Feria del Juguete

Valencia (Cifra).—Hoy llegó a la Feria del Juguete una delegación de Televisión Española que, en unión del presidente de esta octava manifestación, don Carlos Dinnbier, vicepresidente, subdirector técnico y miembros del comité ejecutivo, asistieron al sorteo de juguetes con que la Feria obsequia a todos aquellos miembros del club infantil de Televisión Española, que enviaron sus votos para la proclamación de "los mejores del año 1968". Tras el sorteo se otorgaron 250 premios.

Según el escrutinio de votos enviados por los niños de España, se dio a conocer la lista de los mejores de 1968, que son:

Mejor escritor de cuentos: José María Sánchez-Silva.

Mejor creador de personajes infantiles: Walt Disney.

Mejor deportista: Manuel Santana.

Mejor cantante: Raphael.

Mejor personaje de los programas infantiles de T. V. E.: Locomotoro.

Mejor revista infantil: "Pulgarcito", a quienes la Feria del Juguete ha otorgado el trofeo "Aro de oro".

NUESTROS TELEFONOS:

Redacción: 201230
Administración: 207148

PROXIMA PUESTA EN VIGOR DE LA HOSPITALIZACION QUIRURGICA EN FAVOR DE LOS ASEGURADOS DE LA SEGURIDAD SOCIAL DEL CAMPO

El déficit actual de carne vacuna alcanza las cien mil toneladas anuales

Declaraciones del presidente de la Hermandad Nacional de Labradores y Ganaderos

Lugo (Cifra). — «El déficit actual en carne vacuna para el abasto es de cien mil toneladas al año y es preciso que el campo obtenga créditos abundantes y baratos y que se intente que el crédito concedido por el Banco Mundial sea canalizado hacia el campo a través de la Hermandad Nacional Sindical de Labradores y Ganaderos», dijo hoy don Luis Mombiedro de la Torre, presidente de la indicada Hermandad nacional, al hablar sobre la acción concertada del ganado vacuno, en la Asamblea plenaria celebrada hoy por la Cámara Oficial Sindical Agraria de la provincia de Lugo, que él ha presidido.

En el transcurso de la Asamblea fueron presentadas al señor Mombiedro de la Torre sugerencias, ruegos y preguntas por los asistentes, sobre temas como el de la leche, créditos, saneamiento ganadero, seguridad social aplicada al campo, acción del «FORPPA», créditos para regadíos, extensión agraria, etc.

El señor Mombriedro dijo que, en cuanto a la seguridad social, el ministro de Trabajo le había dicho que muy en breve se pondrá en marcha la hospitalización quirúrgica a todos los asegurados de la Seguridad Social del campo, así como la asistencia médico-farmacéutica a jubilados del campo, que hasta ahora no la tenían. Hablando del «FORPPA» señaló que lleva poco tiempo funcionando y que tiene que vencer muchas dificultades, por cuanto tiene que hacerse cargo de misiones que hasta ahora competían a otros organismos.

Refiriéndose a la ganadería, indicó que se había hecho al Gobierno una propuesta para la protección de precios del ganado vacuno de carne, según la cual se suprimirá la prima de cinco pesetas, que venía recibiendo la carne congelada, y se elevaría en tres pesetas la que vienen recibiendo los añojos de carne producidos en la Nación y rogó a los campesinos que esta prima no se quede en manos de los intermediarios, como viene sucediendo hasta ahora. Habló también del excedente de un millón de toneladas de cebada existente en estos momentos y abogó por que cese inmediatamente la importación de maíz del extranjero.

Estanterías metálicas en
muebles evelio
VITORIA, 56, 58, 60, 62

RESTOS
EPIFANIO

Llega a Barcelona el primer cargamento de gas natural licuado

Ciento sesenta millones de viajeros transportó la RENFE durante el año pasado

Barcelona (Cifra).—Por primera vez en España ha llegado a Barcelona un cargamento de gas natural licuado, procedente de Argelia, para enfriar y probar los depósitos e instalaciones de la estación receptora que se está contruyendo en la zona franca. A bordo del metanero «Aristóteles» llegó una serie de cargamentos a prueba, de gas natural licuado, a 162 grados bajo cero, que van a servir de entrenamiento, en operación real, para el personal de la estación antes de que comiencen a llegar los suministros de gas natural licuado procedentes de Libia.

La sociedad de gas natural ha informado hoy que la planta de licuación de gas de «Esso», de Libia, está a punto de concluírse.

En su proceso de puesta en marcha se han registrado ligeros retrasos, debido al tamaño y complejidad de aquella planta. Por dicho motivo y a fin de asegurar que las fases finales de preparación de la planta de gas natural, de Barcelona, continúen según se había programado, «Esso» ha comprado 25.000 metros cúbicos de gas natural licuado a «Gazocean» que, a su vez, los ha adquirido de «Sonahrach», en Argelia. El contrato entre «Esso» y «Gas Natural» prevé la entrega de mil millones de metros cúbicos al año de gas de Libia, a lo largo de un periodo de quince años.

VIAJEROS Y PARQUE DE LA R.E.N.F.E.

Madrid (Logos).—Los viajeros transportados el pasado año por los ferrocarriles españoles fueron 160.000.000 —exactamente 159.826.000—, correspondiendo el máximo volumen a Julio, Agosto y Septiembre, con un total de 55.500.000, según la estadística del transporte ferroviario realizada por el Instituto Nacional de Estadística. Los viajeros por kilómetro transportados fueron 12.437 millones y la mercancía transportada fue de 8.700 millones de toneladas métricas por kilómetro.

La transformación del ferrocarril español se manifiesta en los gastos de combustible, donde el carbón era antes carburante principal. En 1967 los gastos por consumo de carbón fueron 522 millones de pesetas, mientras que los de gasoil fueron 972 millones; los de fuel-oil 824 millones y los de energía eléctrica, 456 millones.

La red de vía ancha española está compuesta por 18.988 kilómetros, de los cuales están están electrificados 5.136. El parque de tracción está formado por 1.319 locomotoras de vapor, 373 eléctricas, 589 diesel y 533 automotores. En cuanto a las demás unidades móviles están integradas por 2.951 coches, 56.011 vagones y 1.562 furgones.

ASAMBLEA DE FABRICANTES - EXPORTADORES DE MUEBLES

Barcelona (Cifra).- Temas sobre exportación y nuevos mercados y en particular el intento de abrirlos en los países suramericanos; problemas del transporte para la exportación y en especial el marítimo con Norteamérica; ayuda a Ferias por el Ministerio de Comercio y crédito para fabricantes en el segundo Plan de Desarrollo, han sido tratados por la asamblea general del grupo de fabricantes y exportadores de muebles, que se ha reunido esta mañana en la Casa sindical.

Presidió el acto el titular del Sindicato nacional de la Madera y Corcho, don Emilio de Pablos Gutiérrez, a quien acompañaban el presidente de la sección central y procurador ren Cortes, don Fernando Fugardo y el presidente del grupo nacional de fabricantes y exportadore de muebles, señor García Nicolau.

D. Alejandro Goicoechea recibe el premio a la invención hispana

Un tren vertebrado diseñado por él va a ser probado este año en Francia

Podrá alcanzar los 400 kilómetros por hora

Madrid (Cifra). — Ha sido entregado el "Premio García Cabrerizo a la invención hispana 1968" a don Alejandro Goicoechea Omar, premio que ha sido discernido en reconocimiento a sus trabajos de investigación en la técnica ferroviaria por el Círculo de Fomento de la invención.

El acto se celebró en el salón de sesiones del Patronato "Juan de la Cierva", del Consejo Superior de Investigaciones Científicas, y asistieron al mismo numerosas personalidades.

Pronunciaron discursos don Francisco García Cabrerizo, fundador del premio, delegado oficial para España e Hispanoamérica en la exposición internacional de inventores de Bruselas; el presidente de la comisión asesora de investigación científica y técnica, don Juan Martínez Moreno; el catedrático de la Escuela técnica superior de ingenieros de Caminos, Canales y Puertos, don Julio de Castro, y el señor Goicoechea, quien hizo historia del desarrollo de sus investigaciones ferroviarias y dijo que actualmente se van a hacer pruebas en Francia de un prototipo de tren vertebrado que se espera llegue a conseguir la velocidad de 400 kilómetros por hora.

El señor Martínez Moreno entregó el premio al señor Goicoechea entre grandes aplausos de la concurrencia.

HOMENAJE AL DOCTOR BARRAQUER

Barcelona (Cifra). — La Gran Cruz del Mérito Civil fue impuesta esta tarde, al oftalmólogo barcelonés, don Joaquín Barraquer, por el gobernador civil de la provincia, en representación del ministro de Asuntos Exteriores.

Previamente pronunciaron unas palabras, para destacar la personalidad científica y humana del doctor Barraquer, el presidente de la Real Academia de Medicina, profesor don Agustín Pedro Pons y el gobernador civil.

su grua
¡PONGALE BRAZOS A SU CAMION!
HIAB
sociedad europea de ingeniería y comercio s.a.
Inf.º Carlos, 45 - Tel. 250 86 06 - BARCELONA (15)
Alcalá, 42 - Tel. 231 15 27 - MADRID (14)

CRONICA METEOROLOGICA

Se mantendrá el tiempo inseguro con chubascos irregulares

Madrid.—(Especial para Cifra, por José Mario Jiménez de la Cuadra).

Hoy ha sido inestable el tiempo en las regiones occidentales y del centro de la Península y, en cambio, predominaba el cielo poco nuboso en el Cantábrico y casi despejado en las regiones mediterráneas y Baleares. En la cuenca del Ebro se mantenía muy nuboso, pero no se registraron lluvias. Los chubascos fueron moderados en Galicia y en general débiles y muy dispersos en las dos mesetas, Extremadura y Andalucía. Se han totalizado precipitaciones de 10 litros por metro cuadrado en Pontevedra y Santiago de Compostela; 9, en Orense; 8, en Vigo y 5 en Cáceres, Sevilla, Córdoba y Málaga. El ambiente era templado por el día, manteniéndose las temperaturas con pocas variaciones. También por la noche fueron suaves y sólo se registraron heladas débiles en algunas comarcas del Norte del Duero y del alto Ebro. Las más bajas temperaturas han sido de cero grados en León y Logroño, y las más elevadas por el día fueron de 21, en Murcia; 20, en Alicante; 19, en Gerona y 18, en Almería y Valencia. También en el litoral cantábrico llegaron a 17 grados en Bilbao y Fuenterrabía.

Una borrasca con dos centros definidos sigue dominando el tiempo en el Atlántico próximo y afecta a nuestro país llegando hasta el interior del continente europeo; los núcleos de las bajas presiones se encontraban hoy, uno sobre el canal de la Mancha y el otro al Noroeste de Azores, siendo especialmente este último el que se mantenía la corriente de vientos del Suroeste y produce el tiempo inestable en las regiones de vertiente atlántica.

Para mañana se prevé que se mantenga la influencia de la depresión sobre la Península, aproximándose algo su centro hacia nosotros, aunque siguiendo su desplazamiento general hacia el Noreste por el Atlántico en dirección a la costa francesa. Así es de esperar que persistan las condiciones del tiempo inseguro con masas nubosas discontinuas y chubascos irregulares en las regiones del Occidente y el centro. Es probable, además, que por la madrugada nuevas masas de nubes lleguen a cubrir el bajo Guadalquivir, Extremadura, cuenca del Duero y Galicia para llegar hasta Castilla la Nueva y alcanzar durante la tarde el Ebro y los Pirineos, produciendo lluvias que se desplazarán de Oeste a Noreste, y serán localmente intensas en el bajo Guadalquivir, Sur de Extremadura, Galicia y vertiente Sur del sistema central. Por la tarde habrá claros en todo el Suroeste y el centro.

Con el predominio de vientos del Sur en el Cantábrico serán pocas las precipitaciones en las regiones del litoral Norte y también llegarán muy dispersas al litoral de Valencia y del Sureste.

Temperaturas extremas de capitales europeas:

Estocolmo, —4 y —8; Oslo, —7 y —9; Copenhague, —2 y —4; Londres, 7 y —1; Berlín, 3 y —3; Bonn, 9 y —1; París 12 y 13.

Madrid (Retiro), 10 grados, 4 décimas y 3 grados.

De la Península: 21 grados en Murcia y 0, en León y Logroño.

Descuidar la boca es abrirle las puertas a la enfermedad.

AVON
COSMETICS, S. A.
NECESITA SEÑORA O SEÑORITA PARA OCUPAR CARGO DE SUPERVISORA EN BURGOS
OFRECEMOS:
—Salario fijo muy interesante.
—Trabajo de iniciativa y desarrollo agradable en un campo eminentemente femenino.
—Sólido porvenir.
EXIGIMOS:
—Sentido de la responsabilidad.
—Dotes de mando y organización.
—Amplias aptitudes para relaciones sociales y humanas.
—Buen gusto y sentido de la elegancia.
—Edad entre 25 y 40 años.
—IMPRESCINDIBLE CARNET DE CONDUCIR Y VEHICULO
NO ES NECESARIO EXPERIENCIA PREVIA, LA FORMACION SE REALIZA DENTRO DE LA EMPRESA.
ESCRIBIR A:
AVON
COSMETICS, S. A.
Departamento de personal.
Apartado 14.875
Madrid.
Dando detalles sobre situación personal y anteriores experiencias.
ANTES DEL 1.º DE MARZO

RESTOS
EPIFANIO

JUNTA GENERAL

Sociedad de Seguros Mutuos contra incendios de Casas de Burgos convoca a sus asociados a Junta General Reglamentaria que se celebrará el domingo a las 13,30 en los locales de la Cámara de Comercio, para aprobación de las cuentas del año 1968 y renovación de cargos

El Secretario

VENDEDOR
MAQUINARIA DE OBRAS PUBLICAS para las provincias de Burgos y Alava.
Con residencia en Burgos, coche y teléfono.
Correspondencia con curriculum-vitae
TABESA
Carretera de Burgos, Km. 2. — LOGROÑO

TRASPASO HOSTAL LUJO
Bien situado. Sra. Arrieta. Apartado 209. BURGOS.

Próximas oposiciones de ingreso en el Magisterio Nacional
Preparación por correspondencia según los nuevos métodos.
Escriba urgentemente al CENTRO DE ESTUDIOS ACADEMICOS. — Apartado 4.104. MADRID.

Guía Facultativa

JOSE LUIS RICA RICA
TOCOGINECOLOGO
Consulta: 12 a 2 y 4 a 6
Vitoria, 21, 1.º
Teléfonos 201865 y 204771

JOSE ALONSO
MEDICINA INTERNA, CORAZON y NUTRICION, RAYOS X
Consulta de 12 a 2 y de 5 a 7.
Espolón, 24, 2.º Telf. 201912

A. LOPEZ GOMEZ
GARGANTA, NARIZ Y OIDOS
Consulta de 11 a 2
Espolón, 28 — Teléfono 203577

A. GOMEZ LOPEZ
Del Hospital Militar
CORAZON Y PULMON
San Cosme, 2. Telf. 205590

S. IÑIGO
MEDICO OCULISTA
Consulta de 11 a 2 y de 6 a 7
Laín Calvo, 17, 1.º - Tel. 209923

F. J. DEL CAMPO ALONSO
PIEL Y VENEREAS
Consultas
Clínica San Juan de Dios

JOSE MARIA ARAGUES
MEDICO ODONTOLOGO
Queipo de Llano, 2
Teléfono 205378

Dr. RENEDO
CIRUGIA VIAS URINARIAS
Concepción 15, 2.º
(De 11 a 1)
Teléfono 20-73-76

Dr. BAÑUELOS
OCULISTA
Plaza Mayor — Teléfono 201066

F. MARTIN MARASSA
MEDICO ODONTOLOGO
Madrid 4-1.º derecha
Teléfono 203119
Consulta de 4 a 8

José M.ª Rodríguez Orive
ODONTOLOGO
Avenida del Cid, 10 (FEYGON)

J. M. Movilla Cuadrado
Especialista del sistema nervioso. Electroencefalografía, Exploraciones especiales del cerebro por medios radiográficos
Consulta de 12 a 2 y horas concertadas (excepto sábados)
Concepción, 17. Telf. 200914

Jesús Buitrago Morote
CARDIOLOGO
Sanjurjo, 9 — De 12 a 2

Gómez Franco
MEDICO-DENTISTA
RAYOS X
Avenida del Cid, 34, 1.º C
Consulta de 10 a 2 y de 4 a 7

Alonso Bañuelos
OFTALMOLOGO
Espolón, 2 — Teléfono 209349

R. PLASENCIA
OFTALMOLOGO
Del Hospital Militar
Consulta de 1 a 2 y de 5 a 7
Vitoria, 30 — Telf. 206591

P. Varona Gómez-Acedo
TRAUMATOLOGIA, CIRUGIA ORTOPEDICA Y REHABILITACION
Paricio y Ruiz, 8, 7.º
Teléfono 204454
De 12 a 2 y horas concertadas

F. Infante Abajo
MEDICO DENTISTA
Laín Calvo, 20-2.º
Teléfono 200346

RICARDO CUEVA
GARGANTA, NARIZ Y OIDOS
Nuevo edificio San Lesmes
(Frente Parroquia) 5.º-A
Teléfono 201721

RECETAS DE GAFAS
OPTICA NACIONAL
DESPACHO EN EL ACTO
Personal Diplomado — ESPOLON, 1

M.E.C.D. 2017

DE MUSICA

Ana María Blancafort da un recital de piano en la Filarmónica

Estos recitales de cultura popular que patrocina la Dirección general de Cultura y Espectáculos del Ministerio de Información y Turismo son muy indicados para ofrecer a las juventudes docentes y laborales como iniciación y conocimiento de la música calificada. Por eso y quizá, por inercia profesional dedico éstos de manera especial a esa juventud inquieta y curiosa por conocer ideas bellas. De ahí nuestro sistema de divulgación crítica sobre autores, obras e intérpretes. Ana María Blancafort ha elegido un programa muy pedagógico y asequible para el gran público español.

Daba comienzo el recital de piano con la **Sonata en si menor**, de Domenico Scarlatti, fecundo compositor, clavecinista y organista napolitano con su obra ya realizada mediado el siglo XVIII. Son célebres sus **Sonatas** en forma de **lied**, bipartitas y sin desarrollo temático. Enrique Granados, gran admirador del autor italiano, revisó y transcribió muchas de esas **Sonatas**, prodigio de elegancia y buena hechura de peculiar **clavecinismo** que hace lucir la técnica y virtuosismo de los grandes pianistas. Por ello, la dificultad de ejecución y versión al **piano-forte** del que se ha de hacer un delicado juego de pedales, para simular el sonido y calidad del **clavecín**; claro es, sin abusar en absoluto.

Otra imagen muy distinta nos ofrece el **Nocturno n.º 1 en mi bemol**, de Gabriel Fauré con su obra del pasado siglo, precursora del impresionismo francés. El quehacer de este gran didáctico y compositor por su técnica refinadísima, muy peculiar de la expresiva línea francesa. Yo diría que es un orfebre de los sonidos, y de quien Debusy, en su época juvenil, acusó influencia. ¿Y quién no...?

Las Variaciones serias. Opus 54, de Félix Mendelssohn son de gran dificultad técnica y harto reiterativas, mas nos pone en evidencia el estudio concienzudo que de la técnica mecánica del piano ha observado la gentil señorita Blancafort, joven pianista filipina quien terminó brillantemente sus estudios en el Conservatorio de Madrid, ampliándolos en París. Quizá porque somos un tanto refractarios al empleo abusivo del pedal, observamos, que, tanto en las **Variaciones** como en determinados pasajes rápidos y de contrastes armónicos en otras piezas del programa, quedaban maculados sin remedio, planos sonoros y armonías... Estamos seguros de que la experiencia de algunos conciertos más y el contrastar distintos instrumentos-pianos llevará a la joven pianista Ana María Blancafort a calibrar sus pedales y contrapedales en su justo juego.

Poeta del piano, cantor de la nostalgia y del ocaso, del amor y de Polonia, su gran patria siempre irredenta... Estas palabras no dicen otra cosa que, Chopin... Evocando a esta extraña criatura escuchamos a Ana María su versión femenina, muy femenina, de **Balada n.º 4 en fa menor**. Mientras haya un piano en el universo, las músicas de Chopin no se perderán. Culminaba este recital de piano con tres piezas de solera española: **Danza X, en sol mayor**, de Enrique Granados y **Evocación** y **El Albaicín**, de Isaac Albéniz en las que la joven y notable pianista Ana María Blancafort asimiló con auténtico alarde interpretativo la solera de la música andaluza, y como caso curioso hacemos observar que dos músicos catalanes: Granados (de Lérida) y Albéniz (de la provincia de Gerona) se han hecho célebres componiendo sobre temas andaluces... El público, escaso, aplaudió con entusiasmo a Ana María Blancafort, mientras evocábamos a Chopin sobre el piano de cola del Aula de Cultura de la Caja de Ahorros Municipal, sala, ésta, que reúne buenas condiciones de audición, como ya dijimos en su día.

— o —

Porque lo consideramos de singular interés para la promoción de la Música en España, especialmente para las provincias como Burgos, en una próxima crítica informaremos sobre la creación en nuestro país de la Comisaría general de la Música de reciente publicación.

Angel-Juan QUESADA

RESTOS EPIFANIO

Nixon se entrevistará en París con el delegado survietnamita en las conversaciones pro paz

A la reunión de ayer acudieron, por vez primera dos generales, uno norteamericano y otro de Saigón

París (Efe).— El presidente norteamericano, Richard Nixon, celebrará una entrevista en París con el jefe de la delegación survietnamita en las conversaciones sobre Vietnam, informan portavoces relacionados con la delegación survietnamita.

Según estos rumores, la entrevista Nixon - Pham Dang Lam, se celebraría en la mañana del día 2, dedicado por el presidente de los Estados Unidos a las negociaciones sobre el Vietnam.

Dichos miembros dan por seguro el próximo regreso a París del presidente del Gobierno de Saigón, general Cao Ky que, se entrevistaría también con el presidente norteamericano.

LA QUINTA REUNION PLENARIA

París (Efe).— La quinta reunión plenaria "a cuatro" de la conferencia de paz sobre el Vietnam, ha dado comienzo esta mañana en el centro de conferencias internacionales de la avenida Kleber.

Por vez primera dos generales, uno americano y otro survietnamita, participan en esta conferencia. Se trata del general Vinh Loc, que colabora directamente con el mando norteamericano en Saigón.

En los medios allegados a la conferencia se subraya la presencia de ambas expertos como un paso hacia "las negociaciones secretas de carácter militar", lo que implicaría el examen de la retirada paulatina de las tropas norteamericanas y norvietnamitas del Vietnam del Sur.

Otra novedad en esta quinta reunión, es la ausencia del hasta ahora adjunto del jefe de la delegación norteamericana, Bande.

Esta sesión concluyó a las 15,00 horas, después de cinco horas y media de duración.

Los representantes de las cuatro delegaciones en litigio, tomaron la palabra para insistir en sus respectivas posiciones y concluyó la sesión con un debate general que, según los observadores, nada nuevo ha aportado en la solución del conflicto vietnamita.

La próxima sesión plenaria será el jueves, 28.

EL DELEGADO SURVIETNAMITA, INVOCA EL PRECEDENTE DEL PARALELO 38

París (Efe).— En su intervención en la quinta sesión plenaria de la conferencia de la paz, el delegado de Vietnam del Sur, Pham Dang Lam, ha invitado al Gobierno de Hanoi a entablar "discusiones serias" sobre las propuesta que su delegación y la delegación norteamericana han hecho respecto al establecimiento de la zona desmilitarizada, la evacuación de las tropas extranjeras y el establecmiento de un sistema de control eficaz.

El delegado survietnamita señaló que durante le conflicto coreano, fueron la China comunista y Corea del Norte quienes pidieron el establecimiento de una zona desmilitarizada en el paralelo 38. e invitó a las delegaciones comunistas a "meditar sobre este precedente".

En su intervención, el delegado del "FNL", Tran Buu Kiem, ha centrado su intervención sobre la evacuación incondicional de las tropas norteamericanas en el Vietnam.

Rechazó el conjunto de "proposiciones concretas" hechas por los representantes de Estados Unidos y Saigón en la última sesión plenaria (especialmente el restablecimiento de la zona desmilitarizada) e insistió sobre la sustitución del actual Gobierno de Saigón por un "Gabinete de paz".

"En tanto que las tropas norteamericanas no se retiren total e incondicionalmente del Vietnam la ,guerra continuará", ha manifestado hoy el jefe de la delegación de la República democrática del Vietnam del Norte en la conferencia de París sobre el Vietnam", Xuan Thuy, en el curso de la quinta sesión plenaria de esta conferencia.

El jefe de la delegación norteamericana insistio en los cuatro puntos de los acuerdos de Ginebra de 1954 que, según su opinión, podrían llevar la paz al Suroeste asiático.

SANGRIENTOS DISTURBIOS EN DACCA

Dacca, Pakistán (Efe-UPI). Veinticuatro manifestantes fueron muertos, el miércoles, en Dacca y localidades próximas, según ha sido revelado hoy. El periódico «Azad» dice que solamente en Dacca veinte personas fueron muertas durante manifestaciones registradas en la ciudad, desafiando el toque de queda impuesto.

Un anuncio del Gobierno señala que cuatro personas resultaron muertas en choques contra la Policía, en localidades próximas a Dacca.

TAMBIEN INCIDENTES EN UNA UNIVERSIDAD JAPONESA

Manila (Efe).— Según noticias procedentes de Kioto, 1.200 estudiantes de izquierdas, calificados de extremistas y «trotskistas» por el partido comunista japonés, se enfrentaron ayer a otros compañeros de izquierdas en la Universidad de Kitsumaikan, en Kioto, y resultaron heridos 162 jóvenes.

Varios testigos identifican el revólver con que fue asesinado Bob Kennedy

Nueva York (Efe). — El revólver con que fue asesinado Robert Kennedy fue identificado ayer por varios testigos en el juicio de Sirhan Sirhan, que se celebra en Los Angeles.

Michael Saccoman disparó ocho veces el revólver —aunque sin balas— en la sala de audiencias, a petición del juez Haggerty, para comprobar que era el mismo con que Sirhan había estado tirando al blanco durante cinco horas el 4 de Junio de 1968.

Saccoman declaró ayer que el día anterior al del atentado, en el club de tiro de San Javier, Sirhan estuvo haciendo ejercicio de tiro rápido al blanco cerca de donde él también se ejercitaba en el disparo de armas.

Saccoman reveló que Sirhan disparaba balas explosivas con su revólver del calibre 22 —con el que después asesinaría a Robert Kennedy— y que el acusado le dijo que se estaba preparando para ir de caza.

"No sé nada de esa ley, pero voy a matar a un perro", ha declarado Saccoman que le respondió Sirhan cuando le advirtió que la Ley prohibía la utilización de balas explosivas para cazar.

Saccoman declaró también que el acusado y él intercambiaron ssu armas para probarlas.

George Plimpton, un escritor partidario de Kennedy que seguía al senador durante la campaña electoral y se encontraba presente cuando Sirhan cometió el atentado, ha declarado ante los jurados que el acusado, después de hacer los disparos "estaba extraordinariamente tranquilo" en medio de la confusión general.

Travis White, un policía de Los Angeles, que recibió una llamada por radio del Hotel Embajador cuando se encontraba de servicio junto con su compañero Arthur Plasencia, fue el último testigo llamado ayer a declarar por la acusación.

La audiencia de hoy finalizó tras declarar White que recibió las llamadas a las 12,15 de la madrugada del 5 de Junio. A las 9,30 de hoy, jueves, cuando se reanude el juicio, White continuará sus declaraciones.

RESTOS EPIFANIO

EL PRESUPUESTO MILITAR INGLES

(Viene de primera página)

metros de longitud y unos 30 de ancho.

Nixon llegará a Berlín occidental el 27 de Febrero.

"LIBRO BLANCO PARA LA DEFENSA" INGLES

Londres (Efe).—Gran Bretaña va a reducir el presupuesto para sus gastos militares por primera vez desde hace diez años, según anuncia el "Libro blanco para la defensa" correspondiente al presupuesto de este año y publicado hoy por el Gobierno.

El presupuesto de gastos militares para 1969-70 será de 2.266 (millones de libras) (5.438 millones de dólares), lo qu supone 12 millones de dólares menos que en el período 1968-69.

El "Libro blanco" dice que la reorganización de la defensa británica se ha completado ahora, y que las fuerzas armadas tenían ante sí un período de estabilidad y progreso.

"Nada de lo dicho o hecho por los dirigentes soviéticos en 1968 —añade el libro— sugiere que piensan en el uso de la guerra por motivos políticos en el Oeste o el Sur de Europa, pero la crisis checoslovaca demuestra que están preparados para invadir un Estado independiente "contra los deseos de su Gobierno y el pueblo si ello no implica serios riesgos militares".

Aparece expuesto en una Galería de Arte madrileña un valioso cuadro desaparecido de una parroquia de Segovia

La obra ha quedado intervenida por la autoridad

Segovia (Logos). — Una serie de curiosas circunstancias se han producido alrededor de un cuadro pintado por Fray Juan Bautista Maino, que pertenece a la iglesia parroquial de Santa Eulalia, en esta ciudad. Dicho cuadro permaneció durante años en la nave principal del templo colgado a considerable altura, hasta que al realizarse unas obras hace algún tiempo fue almacenado junto a otros cuadros en una capilla del templo.

En Agosto del pasado año el delegado provincial de Bellas Artes, señor Peñalosa, en una visita a dicha iglesia observó la falta del cuadro, sin que nadie pudiera darle detalles sobre su desaparición. Parece ser que hace unos años una persona, que decía ser enviado por el productor cinematográfico Samuel Broston, compró un lote de objetos por veinte mil pesetas en la iglesia de Santa Eulalia y es muy posible que el cuadro fuese entre dichos objetos. Posteriormente se ha comprobado que el señor Bronston no envió a nadie a comprar este lote.

El pasado día 7 el delegado provincial de Bellas Artes recibió un catálogo de la exposición de una sala de arte de Madrid y con la natural sorpresa vio el cuadro, que conserva el mismo marco con el que estuvo en la iglesia. Inmediatamente puso el caso en conocimiento de la Policía y la obra ha quedado intervenida por la autoridad mientras se aclara el asunto. La Galería de Arte es ajena al caso, pues tiene la obra en depósito y no se ha dado a conocer el nombre de su propietario. Este cuadro ha sido objeto de una cuidadosa restauración. En Segovia ni en la Comisión provincial de Arte Sacro ni el Obispado dieron autorización para su venta.

La obra representa el milagro de Santo Domingo en Soriano, y es el boceto o réplica de otro igual que se encuentra en el museo de Hermitage de Leningrado. Su autor, Fray Juan Bautista Maino, de origen italiano, nació en 1558 en Pastrana, según el Padre Figar, O. P. y murió en Madrid en 1649. Esta obra es una de las más valiosas que se encuentran en la provincia y su valor mínimo puede cifrarse en doscientas cincuenta mil pesetas.

SE PREPARA OTRO «LIBRO BLANCO» SOBRE POLITICA CIENTIFICA

(Viene de primera página)

que está a la puerta de casa: la biblioteca será un teléfono y los medios de telecomunicación permitirán a cualquier institución o incluso a estudiosos o investigadores particulares el acceso a la información científica sobre cualquier información a las

Finalmente, y en este breve anticipo de tareas inéditas que el Mininsterio de Educación y Ciencia viene llevando acabo con un empuje desconocido hasta ahora es nuestra Patria; diremos que se ha iniciado ya la planificación regional de la Educación en España. Ya se está efectuando en Galicia y luego seguirán Vizcaya y otras provincias y regiones. Se revisa lo existente, se localizan las comarcas culturales y se elaboran los planes para cinco, diez y veinte años.

EDICION AGOTADA

Madrid (Cifra). — La primera edición del «Libro blanco» de la Enseñanza, de veinticinco mil ejemplares, prácticamente está agotada, según se ha declarado hoy a un redactor de «Cifra» en el Servicio de Publicaciones del Ministerio de Educación y Ciencia. En estos momentos quedan unos siete mil ejemplares pero las demandas que se reciben continuamente en dicho Ministerio rebasan esta reserva.

La segunda edición, que será lanzada en breve, se estima será de cincuenta mil ejemplares con idéntico formato y presentación, si bien con una encuadernación mejorada.

Se señala en dichas fuentes el gran interés que por la adquisición del libro se ha despertado en distintos medios nacionales y del extranjero, pese a que todavía no se ha llevado a cabo un proyectado programa de promoción comercial del libro.

Hasta tal punto las peticiones del «Libro Blanco» son numerosas que, por vez primera en dicho Ministerio, se han formado colas ante el Servicio de Publicaciones para la compra del mismo. Este hecho, el de la compra masiva de un libro editado por la administración, sólo se ha repetido con ocasión de ser publicado el informe del Banco Mundial sobre la Economía española y el texto del primer Plan de Desarrollo.

Es de destacar, por lo demás, que la edición del libro ha producido gran impacto en el extranjero y, sobre todo, en los países de habla española como lo demuestran las numerosas cartas que llegan al Ministerio en demanda de ejemplares.

EVOLUCION DE LA ENSEÑANZA PRIMARIA

Madrid (Cifra). — La evolución de la enseñanza primaria en España, puede seguirse a través de los siguientes datos elaborados por el Instituto Nacional de Estadística y publicados recientemente en una monografía referida al curso 1967-68.

En el curso escolar 1958-1959 había en total 89.986 unidades escolares, divididas así: nacionales, 70.194: de la Iglesia, 13.570 y privadas, 6.262.

En el de 1967-68, 118.786 unidades escolares, o sea, 87.195 nacionales, 19.214 de la Iglesia y 12.377 privadas.

Sobre esa base, en el espacio de nueve años las unidades escolares aumentaron en un 32 por ciento. Los alumnos aumentaron, en el mismo período, un 25 por ciento. De 3.335.000 que había en 1958-59, se pasó a 4.170.000 en 1967-1968.

Se entiende por «unidad escolar» el conjunto de cada maestro con sus alumnos.

La población española de 6 a 13 años, en 1967 era de 4.718.486.

Las 118.786 unidades escolares existentes en España en 1967-68, se clasifican así: niños, 46.588; niñas, 49.922; y mixtas, 22.276. Por períodos de enseñanza, maternales, 1.837; párvulos, 14.530 y período de enseñanza obligatoria, 102.429.

Los 122.775 directores y maestros se clasifican: directores escolares, 3.989; maestros y directores con grado, 118.786.

Ofrece el Instituto Nacional de Estadística, en el mismo trabajo, un resumen de la labor educativa realizada por el Ejército contra el analfabetismo. Los totales, incluídos el Ejército de Tierra, la Marina y el Ejército del Aire, son los siguientes: número de analfabetos, 25.568; número de reclutas que aprendieron a leer y escribir, en cifras absolutas, 24.361.

A PARIS CON EL «LIBRO BLANCO»

Madrid (Cifra).—Para asistir a una reunión sobre política educativa europea de la comisión especializada de la O.C.D.E., hoy marcha a París, por vía aérea, el secretario general técnico del Ministerio de Educación y Ciencia, quien asimismo presentará el «Libro Blanco» de la Enseñanza en distintos medios especializados de la capital francesa.

Se reunirá, también, con los corresponsales españoles de Prensa acreditados en París y con otros periodistas, para explicarles el contenido de dicho documento.

Acompaña en su viaje al señor Díez el jefe del Gabinete de medios de comunicación del Ministerio de Educación y Ciencia.

POLITICA EUROPEA

(Viene de primera página)

la Unión Europea Occidental continúen, como anteriormente, en el respeto absoluto de las reglas del tratado de Bruselas revisado, que se impone a cada una de las partes contratantes y que nadie, dicho sea de paso, desea modificar".

Antes de iniciarse las intervenciones de los parlamentarios de los siete países miembros (Francia, Reino Unido, Italia, Luxemburgo, Holanda, Bélgica, Alemania) el presidente del grupo federado de los demócrata-cristianos y conservador británicos, L. Kliesing, el presidente del grupo liberal y el presidente del grupo socialista presentaron una propuesta de resolución sobre la crisis de la U. E. O.

La propuesta de resolución formula la "esperanza de que el Gobierio francés aceptará participar plenamente en las consultas estrechas y continuas sobre las cuestiones relativas a las relaciones internacionales".

NUEVO VICARIO GENERAL CASTRENSE

(Viene de primera página)

EL VICARIO CASTRENSE YA NO ES ARZOBISPO DE SION

Ciudad del Vaticano (Efe).— Aunque tradicionalmente el Vicariato General Castrense de España llevaba consigó la asignación del obispado titular de Sión, (convertido en Arzobispado "semel pro semper" —una vez para siempre— en 1950 al ser nombrado para ese cargo el fallecido monseñor Alonso Muñoyerro), esta vez al nuevo vicario, monseñor López Ortiz, se le ha asignado la sede arzobispal titular de Grado.

La decisión es debida a una norma general establecida después del Concilio, según la cual las sedes titulares —llamadas también obispado "impartibus infidelium"— referentes a antiguas poblaciones orientales, como era Sión, no se asignará más a obispos occidentales, reservándoles para obispos de Oriente.

De ahí que en los dos últimos anuarios pontificios se hayan incluido entre las sedes titulares (arzobispados u obispados), algunas antiguas archidiócesis o diócesis de países occidentales, especialmente Italia.

Una de ellas, que figura ya en el anuario de 1969, es la de Grado, población existente todavía en la provincia de Gorizia (región de Friuli Venezia-Julia) cuyo Arzobispado se fundió con el de Gorizia en 1797.

DATOS ESTADISTICOS SOBRE LOS SEMINARIOS

Madrid (Logos). — El total de ingresos en los seminarios mayores y menores en el curso de 1968-69 es de 3.180 es decir 1.539 menos que en el curso 1963-64 que fue el que marcó "la cota máxima del "boom", vocacional español que se inició después de terminada la Guerra Civil Española", según datos que aparecen en el folleto editado por el Secretariado Nacional de Seminarios, de cara a la campaña que con motivo del "Día del Seminario" se va a iniciar estos días.

El total de ingresos en el citado curso 1963-64 fue de 4.719, con un total de alumnos en los seminarios diocesanos que a finales de 1963 alcanzaban los 24.000. Este año, en cambio, el número total de seminiaristas está en 20.335, es decir, 3.665 seminaristas menos.

Según datos que figuran en el mismo trabajo en 1963-64 abandonaron los seminarios 3.333: 2.445 menores, 672 filósofos, 216 teólogos.

El pasado curso abandonaron totalmente el seminario 3.621 alumnos: 2.574 menores, 715 filósofos y 322 teólogos. A este número hay que añadir los 471 seminaristas mayores que interrumpieron sus estudios, muchos de los cuales se sabe que ya no volverán.

Un teniente del barco espía "Pueblo" lloró ante el Tribunal de Investigación

Las propiedades militares de Norteamérica están cifradas en 202,5 mil millones de dólares

Nueva York (Efe).—El llanto del teniente Timothy Harris, de 23 años de edad, obligó a los cinco almirantes que presiden la investigación del «Pueblo» a suspender su interrogatorio durante unos minutos.

Harris, el oficial más joven del barco espía norteamericano capturado el año pasado por Corea del Norte, tuvo que salir de la sala de audiencias de Coronado (California), durante unos minutos, para serenarse y poder relatar finalmente como intentó suicidarse, sin conseguirlo.

EL PENTAGONO EN DOLARES

Washington (Efe).—Las propiedades militares norteamericanas en su totalidad se valoran en 202,5 mil millones de dólares, según cifras dadas hoy a conocer por el Departamento de Defensa.

La mitad de esta cantidad, unos 100.000 millones es el costo de las armas incluídos barcos de guerra, aviones, tanques, etc. y sólo 82,3 mil millones están invertidos en propiedades y otros servicios.

El Pentágono descubrió que tres cuartas partes de la propiedad militar U.S.A. está localizada en el país y un cuarto en países extranjeros.

Por armas, la Marina tiene en propiedad 79,9 mil millones de dólares, las Fuerzas Aéreas, 72,8 mil millones y el Ejército de Tierra, 45,9 mil millones y otras oficinas militares 3.000 millones de dólares.

KENNEDY CRITICA A NIXON SOBRE EL SISTEMA «CENTINELA»

Washington (Efe).—El senador demócrata por Massachusetts, Edward Kennedy, criticó ayer la construcción del sistema defensivo «Centinela» por la Administración Nixon y anunció la preparación de un estudio sobre sus consecuencias, encargado por él.

PROTESTA PACIFICA DE NEGROS

Nueva York (Efe). —Unos mil seiscientos negros marcharon ayer en manifestación por algunas calles de Lexington (Mississippi), en protesta contra los golpes dados a un negro la semana pasada por un policía de carretera.

Los manifestantes se congregaron ante las puertas del Palacio de Justicia de Lexington y en ningún momento abandonaron su actitud pacífica. La Policía ha revelado que ninguna persona ha sido detenida.

El único negro de la Cámara del Estado, el representante Robert Clark, encabezaba la marcha de protesta.

DETENIDOS POR FRAUDE DE IMPUESTOS

Cádiz (Logos).— En la Oficina de Información de la Guardia Civil, se recibió denuncia comunicando que unas señoritas ofrecían detergentes a precios reducidos y al mismo tiempo regalaban papeletas rotuladas con el nombre de "Casa Alax", de Barcelona y de la "Casa Oscar", de Madrid, para el sorteo de la Lotería Nacional, correspondiendo al número agraciado lavadora, neveras, cubiertos, etc. Se dio el caso de que un ama de casa comentó su suerte por coincidir su boleto con el de la Lotería y que había sido, por tanto, agraciada con un premio. Se dirigió por carta a las señas indicadas en la papeleta y llegó devuelta por tratarse de firma desconocida.

Montado el correspondiente servicio se logró la detención de una señorita, por las señas facilitadas, la cual confesó que con ella venían varias más procedentes de Sevilla y que el productor de los detergentes eran los hermanos Alvarez. Localizado el resto de las jóvenes, como igualmente los hernos Alvarez, vecinos de Puebla del Río (Sevila), manifestaron que desde hace dos años se dedicaban a este negocio adquiriendo el producto a granel y encargaban los envases a una imprenta sevillana, realizando en su misma casa las operaciones de envasado sin tener autorización para ello. Las jóvenes las contrataban en Sevilla y por su gestión percibían 2,50 pesetas por cada paquete vendido tanto en Cádiz, Sevilla y su comarca.

El hecho se comunicó a la Guardia Civil de Puebla del Río, que intervino los productos, papeletas, cubiertas, etcétera existentes en la supuesta fábrica. Por todo lo referido se instruyó acta de aprehensión por infracción y fraude de impuesto, denunciándose el asunto al delegado de Hacienda, a cuya autoridad se remitió el acta, productos intervenidos y dinero con la presentación de los encartados

Es una cama para enfermos inmovilizados

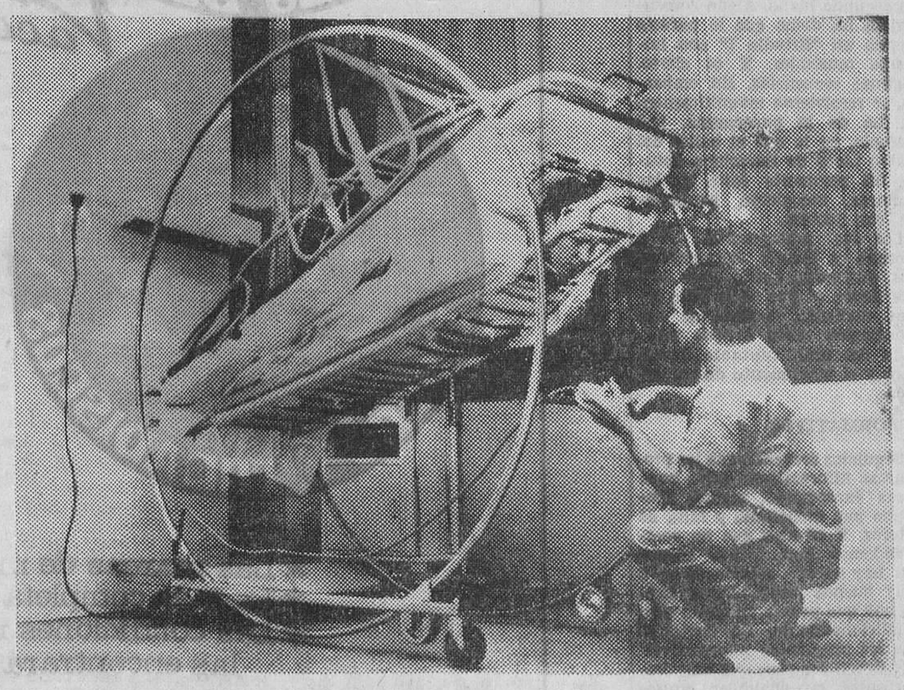

Ya no habrá problemas con el «decúbito prolongado» en la nueva clínica de accidentes de Ludwigshafen, en Alemania. En camas especiales giratorias, como esta que vemos en la foto, los heridos con quemaduras y los enfermos inmovilizados pueden colocarse en la posición más agradable por vía electromotora. La cama se compone de dos partes, una superior y otra inferior, gracias a lo cual pueden comer o leer en cualquier postura. La clínica traumatológica citada ha costado 38 millones de marcos y es la más moderna y única en su género en Alemania. — (Foto FIEL).

M.E.C.D. 2017

TELEVISION, COMENTARIO Y NOTICIA

MAÑANA, EN PALMA DE MALLORCA, NACERA NUESTRA CANCION PARA EL EUROFESTIVAL

Pedro Muñoz Seca con su ‹Verdugo de Sevilla› estuvo en ‹Risa Española›

Rafael Rivelles, en su segunda actuación para la pequeña pantalla ha encarnado «El abuelo», de Benito Pérez Galdós

Por José DE LA VEGA

Madrid.—(Crónica de Televisión, distribuida por la Agencia "Logos").

El sábado próximo, al filo de la medianoche, toda España sabrá, a través de la pequeña pantalla, de Radio Nacional de España y de Radio Peninsular, cual es la canción que ha sido elegida para representar a nuestro país en el Eurofestival 69. De momento, han sido seleccionadas, y van a competir por el triunfo en el teatro balear de Palma de Mallorca, las siguientes:

"Abrázame otra vez"; "Amigos", "Angelus", "Buenos días", "Despertar a tu lado", "Palabras", "Siento dentro de mí", "Una vida nueva", "Vivo cantando" y "Ya viene el día". Una de estas, será la vencedora.

Los premios establecidos para este concurso son: "Trofeo de oro", a la canción que obtenga el primer puesto de la clasificación, quedando además, automáticamente seleccionada para representar a TVE. en el festival de Eurovisión.

"Trofeo de plata", a la canción que se clasifica en segundo lugar y "Trofeo de bronce", para la que obtenga el tercer puesto.

Es pues, cuestión de poco tiempo. Hay que esperar muy poco para saber la partitura y la letra de la composición que habrá de dar la vuelta al Mundo.

"EL VERDUGO DE SEVILLA"

Por fin nos reimos un poco —aunque no demasiado—, con este nuevo programa "Risa española", que hasta la pasada semana lo único que había conseguido era acongojarnos un poco. Pero llega "El verdugo de Sevilla", de Pedro Muñoz Seca y de pronto, algo cambia. Toma un aire —aunque viejo y quizá un poco desfasado— risueño, alegre, desenfadado... Las peripecias del buen "Bonilla", un hombre incapaz de matar una mosca y al que se nombra "verdugo de Sevilla" sin él mismo enterarse. Los demás personajes, a la búsqueda cada uno de su objetivo, los trapicheos de una señora que quiere casar a su hija, pero se encuentra con el grave inconveniente de que esta muchacha no tiene padre, etc., etc., van planteando una serie de escenas de sano humor. Y "El verdugo de Sevilla" mantiene el interés del espectador. Porque además, el protagonista, el "señor Bonilla" o el "verdugo", estuvo encarnado por Miguel Aguado, el veterano actor que tuvo una feliz interpretación.

"LAS GOLONDRINAS", FIASCO

No ha conseguido, para nuestro gusto, el mismo éxito que las zarzuelas anteriores. Quizá porque no es, exactamente, zarzuela. Quizá participa un poco más de la ópera. Quizá la música no es tan popular, quizá escapa un poco del tono medio de otras muestras del género lírico. Por lo que fuese, los resultados no han sido tan espectaculares como en ocasiones anteriores cuando vimos "La revoltosa", "Bohemios" o "La canción del olvido". Pero es que, la realización cinematográfica tampoco nos gustó demasiado porque en "Las golondrinas" predominó lo que en la obra existe de drama, quedando en ocasiones, la música relegada a un segundo plano. Algún comentarista ha dicho que le parecía viendo un "Estudio 1" con números musicales. Y es cierto. Algunas secuencias, sin embargo, se resolvieron magníficamente. La de la pantomima, por ejemplo, en la que el ballet del teatro Liceo de Barcelona obtuvo un resonante éxito y, las cámaras, recogieron pormenores con justeza.

Los dos protagonistas, José Moreno y Dianik Zurakowska, nos gustaron, quizá más ésta que aquél, al que se le notó algún momento de falta de sincronización entre la voz prestada del gran cantante Sardinero y el movimiento de sus labios.

INFORMATIVOS

Seguimos creyendo que los programas informativos, salvo honrosas excepciones, siguen acusando una monotonía y falta de interés. Y es algo que no comprendemos porque nos consta que hay en esta sección de TVE muy buenos profesionales. Luego hay que pensar en algún otro condicionamiento. Lo cierto es que los programas informativos, que deben ser pero que muy importantes en cualquier emisora, no están a la altura que debían. Y esperemos que algún día lo estén.

"EL ABUELO", RAFAEL RIVELLES

De la mano de Alberto González Vergel, "Estudio 1" nos ofreció el pasado martes esta obra de don Benito Pérez Galdós. Vergel encomendó el papel, de protagonista a un actor magnífico, al que le iba el tipo como el anillo al dedo. A Rafael Rivelles, que vuelve así a su segunda actuación en la pequeña pantalla. También el debut se debió a Vergel, consciente de la categoría de Rivelles.

"El abulo" resultó interesante. Primero, por el planteamiento. Vergel no descuida los detalles y sabe buscar siempre ángulos interesantes, facetas oportunas, dar unas cuantas pinceladas para situar la obra en el espacio y en el tiempo. Como recordarán ustedes, hemos hablado muchas veces del director-realizador. El que un hombre sea capaz de dar a cualquier espacio televisivo ese "tempo" y ese clima adecuados al medio, no quiere decir que también sea un buen director de actores. Vergel si lo es. Vergel sabe sacar el máximo provecho de cada actor que así, brilla con luz propia. Y triunfa, que es lo que en definitiva interesa a todo intérprete.

Con Rivelles, que estuvo sencillamente magnífico, que es actor de recursos, obediente y dúctil, capaz de extraer de su voz o de su gesto el menor matiz, nos gustó mucho también María Fernanda D'Ocon y José Franco y José Blanch. Todos los personajes respondían a una disciplina escénica, y eso se nota. Debemos citar también, por lo equilibrado de sus actuaciones, a Enrique Vivó, a Emiliano Redondo y hasta a las niñas Isabel María Pérez y María Montoya. Quizá el éxito máximo, es que vimos "El abuelo", pensado y adaptado para televisión. Las realizaciones al uso, que consisten tan sólo en reducir unas cuantas escenas para no salirse de tiempo, no van a Vergel. Vergel planea, adapta, conserva la lozanía y el interés. Quizá por eso triunfa casi siempre.

UN MUCHACHO PARA UN MILLON

Ya lo vieron ustedes. Un chaval de dieciséis años es el nuevo concursante en "Un millón para el mejor". Hasta ahora ha cometido dos fallos tan solo. Tiene por delante muchas pruebas y mucho dinero. Quizá el mayor handicap de este chaval sea su inexperiencia. La preparación cultural, que la tiene, no debe ser suficiente. Pero lo que ha demostrado ya, de comienzo, es una decisión a prueba de bomba. Y la decisión, más en un chico de dieciséis años, es siempre factor positivo. Ojalá, consiga llegar adelante.

a6
Construcciones
arranz acinas
Oficinas:
Carretera Logroño, 15, 1.º - BURGOS

Presentación de la moda para primavera y verano

Pedro Rodríguez la define así: ligera, joven y llevable

Barcelona (Cifra).—La moda española para primavera y verano de 1969, en su 56 edición. se presentó esta tarde, en los salones de un céntrico hotel, con participación de las más destacadas firmas en el vestir, con ramificaciones hacia el calzado, bolsos peletería y joyería.

Los modistos participantes han definido, en breves palabras, su visión de la moda, de la forma siguiente:

Pertegaz, un nuevo clisé para la mujer elegante; Pedro Rodríguez, moda ligera, joven y llevable; Carmen Mir, línea pirámide; Asunción Bastida faldas movibles, a base de plisados, color amarillo en todos sus matices; Rosser, línea favorecedora de chaquetas cortas y faldas juveniles, y Pedro Rovira, clásica pero con una cierta audacia.

Al acto asistió numeroso público, entre el que figuraban enviados de la Prensa especializada y representantes de firmas del exterior.

*Las marcas de mayor prestigio.
*La más completa gama de artículos.
*Las condiciones más ventajosas
las encontrará Vd. en
vacelsa Vitoria, 10 - Teléf. 20 65 43 - Burgos

CONMEMORACION DEL LXXXVII ANIVERSARIO DE LA ACADEMIA GENERAL MILITAR

Presidió el general de Ingenieros

Los jefes y oficiales pertenecientes a esta guarnición y procedentes de la Academia General Militar, conmemoraron ayer el ochenta y siete aniversario de la fundación de dicho Centro castrense, así como las bodas de plata de la salida oficial de la Academia de la segunda promoción en su tercera época.

A las doce hubo en la capilla del Santísimo Cristo de Burgos, inclusa en la Catedral, una misa, que ofició el capellán castrense del Regimiento de Caballería, don Luis Macho quien, al final, rezó un responso por los compañeros fallecidos.

Presidió el solemne acto el general de Ingenieros, don Manuel Rodríguez Rivera de Fagoaga acompañado por el coronel director de la Academia de Ingenieros y por el coronel primer jefe del Regimiento de Artillería.

Al acto asistió la totalidad de los jefes y oficiales procedentes de la Academia General Militar de Zaragoza, que luego se reunieron en un almuerzo de hermandad servido en el hotel Almirante Bonifaz. — (Foto Fede).

La existencia del hambre y de la desnutrición es moralmente inadmisible.

Concurso de contratación de servicios técnicos para el estudio de un nuevo proyecto de presa del pantano de Retuerta

El "Boletín Oficial del Estado" publica en su número del miércoles último una resolución de la Dirección general de Obras Hidráulicas por la que se anuncia concurso para la contratación de servicios técnicos para el estudio de un nuevo proyecto de presa para el embalse de Retuerta.

El citado concurso se celebrará el 22 de Marzo próximo y la fianza provisional que se fija para tomar parte en la licitación es de 212.973 pesetas.

Artículos de pesca
COLON
San Pablo, 9

Servicio de Pesca (3.ª Comisaría)

VEDAS Y PROHIBICIONES QUE HAN DE REGIR EN EL AÑO ACTUAL

Con el fin de favorecer la conservación y fomento de la población acuícola de los ríos afectados y haciendo uso de las atribuciones conferidas en el artículo 13 de la vigente Ley de Pesca Fluvial, la Jefatura nacional de este Servicio ha dispuesto las siguientes vedas y prohibiciones especiales, únicas que han de regir en los ríos de esta provincia durante el año 1969.

Río Aranzuelo.—Prohibición absoluta en toda época del empleo de redes en todo su curso. La pesca con caña se autoriza únicamente durante la época hábil para la pesca de la trucha. Los términos municipales afectados son: Arauzo de Salce, Arauzo de Torre, Hontoria de Valdearados y Quemada.

Río Arlanza.—Veda para la trucha desde el 1.º de Junio, en el tramo de 4,3 kilómetros comprendido entre su nacimiento en Fuentesanza y el puente de la piscifactoría en el término municipal de Quintanar de la Sierra.

Río Arlanzón.— Veda para la pesca con caña, desde el 1.º de Junio hasta el 30 del mismo mes, en un tramo de diecisiete kilómetros, incluídos sus afluentes, comprendido aguas arriba, entre la presa de la central eléctrica de Villasur de Herreros y, aguas abajo, el puente de San Millán de Juarros sobre el camino vecinal de Cueva de Juarros a la carretera de Burgos a Logroño, en los términos municipales de Villasur de Herreros, Arlanzón, Zalduendo, Ibeas de Juarros y Castrillo del Val.

Río Cadagua.—Veda para la trucha, desde el 1.º de Junio, en un tramo comprendido, aguas arriba, entre su nacimiento y aguas abajo el puente del camino vecinal de Lezana de Mena a la carretera provincial de Cadagua a Villasana de Mena, en el término municipal de Valle de Mena.

Río Ebro (I).— Prohibición absoluta para toda clase de redes en un tramo de 19 kilómetros de longitud, comprendido, aguas arriba, entre el puente de la carretera de Frías, kilómetros 10 de la de Trespaderne a la de Quintanamartín Galindez y aguas abajo la presa del pantano de Sobrón, en los términos municipales de Frías, Mancomunidad de Nueve Villas de Sopellano, Valle de Tobalina, Bozoo y Sobrón.

Río Ebro (II).—Veda para toda clase de redes en un tramo de doce kilómetros de longitud, comprendido, aguas arriba, entre el puente de la carretera de Madrid-Irún y, aguas abajo, el desagüe de la central eléctrica sita por debajo del puente del ferrocarril, en el término municipal de Miranda de Ebro.

Río Franco.—Prohibición absoluta en toda época del empleo de redes. La pesca con caña sólo se permitirá durante la época hábil para la trucha. Esta disposición afecta a todo su curso y afluentes en los términos municipales de Villafruela, Royuela, Torrepadre, Peral de Arlanza, Espinosa y Cobos de Cerrato.

Río Gromejón.—Prohibición absoluta en toda época del empleo de redes. La pesca con caña sólo se permitirá durante la época hábil para la trucha. Esta disposición afecta a todo su curso y afluentes en los términos municipales de Caleruega, Valdeande, Tubilla del Lago, Villalbilla de Gumiel, Gumiel de Hizán, Quintana del Pidio, La Aguilera, Gumiel del Mercado y Berlangas de Roa.

Río Hormazuelas.— Prohibición absoluta en toda época del empleo de redes en todo su curso y su afluente el río Ruyales. La pesca con caña se autorizará únicamente durante la época hábil para la pesca de la trucha. Términos municipales afectados: Coculina, Acedillo, Las Hormazas, Tobar, Susinos del Páramo, Manciles, Villorejo, Cañizar de los Ajos, Villanueva de Argaño, Isar, Hornillos del Camino, Hormaza, Villagutiérrez, Vilviestre de Muño y Celada del Camino.

Río Najerilla.— Se limita a diez el número de truchas, como máximo, a capturar por pescador y día en el río Najerilla y sus afluentes, desde su nacimiento hasta su desembocadura en el río Ebro. Municipios afectados: Canales, Villevelayo, Mansilla, Viniegra de Abajo, Ventrosa, Brieva, Anguiano, Pedroso, Matute, Bobadilla, Ledesma, Baños de Río Tobia, Camprovín, Arenzana de Abajo, Cárdenas, Nájera, Uruñuela, Hormilleja, San Asensio, Cenicero y Torremontalbo, de la provincia de Logroño y Neila, de la provincia de Burgos.

Río Oroncillo.— Prohibición para toda clase de pesca (trucha y cangrejo) en un tramo de cuatro y medio kilómetros de longitud, comprendido entre el puente de Pancorbo y la desembocadura del arroyo de Encío. Términos municipales afectados: Pancorbo y Ameyugo.

Río Pedroso.—Veda para toda clase de pesca, a partir de 1.º de Junio, de los ríos y arroyos: río Barbadillo, río de la Secada, arroyo de la Soledad, río Matabecerros y río Morales, que forman la cabecera del río Pedroso, aguas arriba de la Casa de la Sierra, en la confluencia con el río de la Secada y del río Morales, en el término municipal de Barbadillo de Herreros. El río Tejero o de Urría, en todo su curso hasta su desembocadura en el río Pedroso, y todos sus afluentes, en el término municipal de Valle de Valdelaguna, Barbadillo de Herreros y Riocabado de la Sierra. El río Valdorca o de Riocabado de la Sierra, en todo su curso y afluentes hasta su confluencia con el río Pedroso, en el término municipal de Riocabado de la Sierra, Arroyo Hozquiza en toda su longitud, que desemboca en el mencionado río Pedroso, en Vizcaínos.

Río Pisuerga.— Prohibición absoluta en toda época del empleo de redes en un tramo comprendido, aguas arriba, desde Herrera de Pisuerga (Palencia), límite inferior de la zona truchera hasta, aguas abajo la desembocadura del río Odra, en el término de Pedrosa del Príncipe. La pesca con caña se autoriza durante todo el año, pero los ejemplares de trucha que se capturen fuera del período comprendido entre el primer domingo de Marzo y el 15 de Agosto, inclusive, habrán de ser devueltos a las aguas. Municipios de la provincia de Burgos afectados: Hinojar de Río Pisuerga, Melgar de Fernamental, Palacios de Río Pisuerga, Itero del Castillo y Pedrosa del Príncipe.

Río Riaza.— Veda para la pesca del cangrejo en el tramo comprendido entre el límite de la provincia con la de Segovia y su desembocadura en el río Duero. Términos municipales afectados: Milagros, Campillo, Torregalindo, Hontangas, Adrada de Haza, Haza, Fuentemolinos,, Fuentecén, Hoyales de Roa y Roa.

Río Riaza (II).—Veda para toda clase de pesca en un tramo comprendido, aguas arriba, desde el límite con la provincia de Segovia, hasta aguas abajo el puente de Torregalindo, en la carretera de Campillo de Aranda a Moradillo de Roa, términos municipales afectados: Milagros y Torregalindo.

Río Rudrón.—Veda para el cangrejo en un tramo de nueve kilómetros, comprendido desde la desembocadura del afluente del pozo Azul (límite superior del coto de San Felices del Rudrón, hasta aguas arriba, el puente de madera de Tablada del Rudrón). Municipios afectados, Tablada del Rudrón y Tubilla del Agua.

Río Trueba.—Veda para toda clase de pesca desde el 1.º de Junio, en un tramo de doce kilómetros y sus afluentes comprendidos aguas arriba, entre el nacimiento del río y aguas abajo, la desembocadura del arroyo de la Toba y del Costal, también incluído, que desemboca en el río Trueba unos metros aguas abajo del puente de Bárcena, todo el término municipal de Espinosa de los Monteros.

Río Sedanillo.— Veda para la trucha a partir del 1.º de Junio, en un tramo comprendido entre su nacimiento y su desembocadura en el río Rudrón y veda total para el cangrejo desde su nacimiento hasta el puente de la carretera de Sedano a Covanera. Términos municipales afectados: Tubilla del Agua Sedano, Moradillo de Sedano y Gredilla de Sedano.

Arroyo de Tubilla del Agua u Hornillo.—Veda para toda clase de pesca en todo su curso, dentro del término municipal de Tubilla del Agua.

LOCAL OFICINA
Alquilo, calefacción central, teléfono. Héroes de la División Azul, 3. 1.º planta esquina a Burgense. Razón portería.

Construcciones
ALBERDI
OFRECE
PISOS EN GAMONAL Y LA QUINTA LLAVE EN MANO DESDE 250.000 PTAS.
PISOS EN CABESTREROS, PROXIMA CONSTRUCCION.
LONJAS Y SOBRELONJAS EN GAMONAL, propias para cualquier clase de comercio.
COMERCIANTES
PROXIMA INSTALACION DE GALERIA DE ALIMENTACION EN GAMONAL.
GRANDES FACILIDADES
Informes: C./ Vitoria, 228 y Plaza. Santo Domingo Guzmán, 7, 2.º — Telf. 204291

M.E.C.D. 2017

LA VIDA EN OTROS MUNDOS

¿IBA DIOS A AGOTAR SU ARTE SOBRE LA TIERRA?

★ Giordano Bruno y los soles habitados

★ La pluralidad de los mundos en Nicolás de Cusa, Galileo, Kepler Campanella, Newton, Déscartes Locke, Leibnitz y otros

★ Kant: el hombre elegirá un planeta éxtraño como residencia

★ «Estados de la Luna e Imperios del Sol», de Cyrano de Bergerac

Por Manuel CALVO HERNANDO

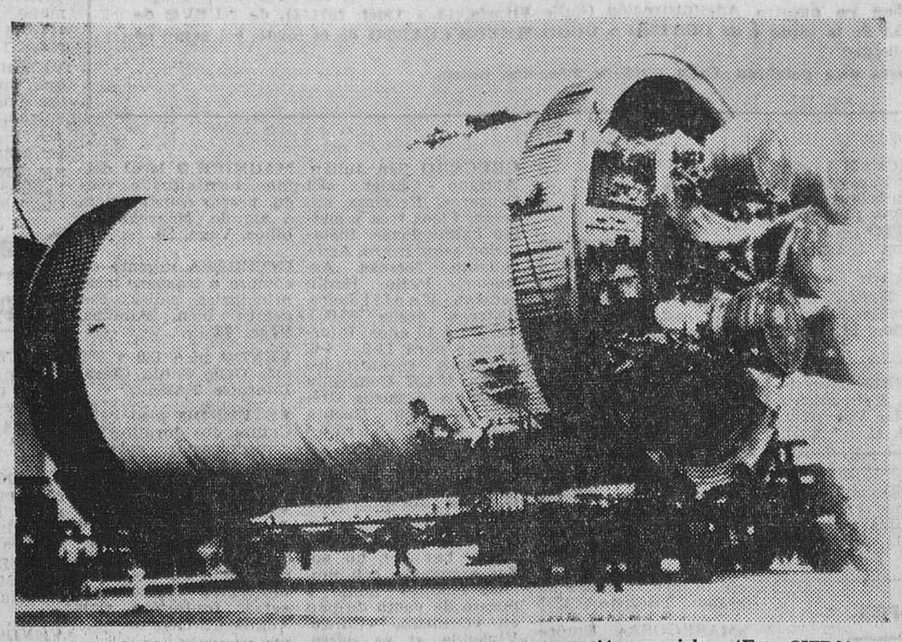

El «Apolo V», cuyo tercer piso será utilizado como estación espacial. — (Foto CIFRA)

«Espacio. Tiempo. Materia. Infinito». Buen título para un libro, ahora que estos asuntos están pasando a las primeras planas de los periódicos. Su autor es el alemán Horst B. Hiller y ha sido publicado por la Editorial Gredos en su Biblioteca Universitaria.

Por supuesto, no aspiramos a resumir aquí el rico y denso contenido de sus 370 páginas. Vamos a elegir algunas afirmaciones y noticias relacionadas con un tema muy de nuestros días: la vida en otros mundos.

Empezamos con Giordano Bruno, quien, mucho antes que Galileo, defendió el movimiento alrededor de su eje en el Sol y formuló la conjetura de que había otros planetas invisibles más allá de Saturno. Sus ideas sobre el universo contienen ciertamente la doctrina de los mundos habitados. Los soles en el universo infinito, todos, tienen planetas como nuestra tierra. No los podemos ver, ya que los soles son mucho más grandes que los planetas. Todos tienen vida, incluso los soles: un punto de vista que entonces estaba bastante generalizado. La razón era que entonces se hicieron, curiosamente, ideas falsísimas sobre la constitución física y la temperatura del Sol.

LA PLURALIDAD DE MUNDOS :—: :—: :—:

Hiller dice después:

«¡La pluralidad de mundos! Merece la pena entrar un poco en este tema que muestra de una manera muy gráfica cómo, por la evolución que arranca en Copérnico, se transforma el puesto del hombre dentro del Mundo. Ya en la antigüedad la idea había tenido su vitalidad, aunque Platón y Aristóteles le refutan explícitamente. El medievo, con su estrechez espiritual, apenas se propuso tales reflexiones. Nicolás de Cusa es uno de los poquísimos hombres que, en cuanto filósofos, aceptan una pluralidad de mundos. No es casualidad ninguna, naturalmente, que en él la Tierra esté fuera del centro del Mundo. Mientras la Tierra constituye el centro del universo, es decir, ocupa una posición de preferencia tal que parezca que los otros cuerpos celestes sólo están hechos para ella, será natural adjudicar al dominador de esta Tierra una posición de preferencia y considerarse como el único ser humano del universo».

Galileo se expresa con mucha cautela en su diálogo y sólo concede la posibilidad de habitantes en la Luna. Kepler, aunque le concede a la Tierra un sitio de preferencia dentro del sistema solar, creyó en hombres sobre otros planetas, como podemos leer al final de su «Harmonice mundi»: «Aquel que creó las especies que habitan las aguas sin que se encuentre allí una huella de la alegría de vivir; aquel que ha poblado la anchura del mar, del aire con los pájaros en su vestido de plumas; el que dio a los campos nevados del alto Norte osos blancos o blancas zorras y a los unos dio como comida monstruos marinos y a los otros, huevos de ave; aquel que ha dado leones a los solitarios desiertos de Libia, camellos a las infinitas llanuras de Siria y que les dio la capacidad de soportar el hambre, sed, etc., ¿iba a agotar todo su arte aquí sobre la Tierra?». Después de la muerte de Kepler, apareció todavía otro escrito cuyo complicado título hoy se suele reproducir como «Somnium» o «Sueño de la Luna».

LOS PLANETAS, HABITADOS :—: :—: :—: :—:

Concepciones semejantes a las de Kepler se encuentran en Charles Bonnet, el gran investigador naturalista suizo. ¿Su opinión sobre los planetas? «Si esos globos, digo yo, no estuvieran habitados, ¿cuál sería la razón de ser?». Y ¿sobre las estrellas fijas? «¿Para qué servirían, si no existiera cosa alguna que sacara provecho de su luz y de su calor? ¿No es, pues, natural creer que ellas iluminen otros cuerpos celestes que son invisibles a causa de su asombrosa distancia y que, como nuestra Tierra, tienen sus productos y sus habitantes?».

Kant cree en las criaturas sobre otros planetas y espera que el hombre en la Tierra adquiera las aptitudes necesarias para visitarlos; es más, expresa la esperanza de que él mismo escogerá un planeta extraño como su sitio de resisdencia regular, un día, es decir, cuando su tiempo se haya acabado sobre la Tierra. De veras, un pensamiento bien atrevido para entonces.

Mucho más cauto en sus expresiones es el humanista Herder. Creía en la habitabilidad de los planetas. Lo sabemos de su «Ideas hacia una filosofía de la historia de la Humanidad». Pero él rechaza, en su obra, toda especulación sobre el aspecto de estos hipotéticos habitantes. Con ello hemos nombrado sólo unos cuantos del círculo de hombres que creían en la multiplicidad de los mundos: opiniones que, en los siglos XVII y XVIII, estaban particularmente diseminadas, como consecuencia del reconocimiento creciente del sistema heliocéntrico. Mencionemos todavía algunos otros nombres famosos. Expresaron esta afirmación:

—el humanista y moralista francés Eyquen de Montaigne, en los «Ensayos»;

—el filósofo Campanella, en su famoso «Estado del Sol»;

—el gran físico holandés Christian Huygens, en «Cosmoteros, (Espectador del Mundo)», una astronomía popular;

—el obispo inglés John Wilkins, en «El descubrimiento de un nuevo mundo», un escrito de vulgarización;

—el genial Newton, en una nota breve en el segundo volumen de su óptica;

—el místico sueco Emmanuel Swedenberg, en su extensa obra «Misterios celestiales»;

—el teólogo y escritor suizo Johann Kaspar Lavatwe, en su «Physiognomica» y, además, el gran hijo de Magdeburgo, Otto von Guericke, el filósofo y matemático René Descartes, el filósofo inglés John Locke, el creador del cálculo infinitesimal Gottfried Wilhelm Leibnitz y otros.

«EL HOMBRE EN LA LUNA» :—: :—: :—: :—:

Un hombre que en su tiempo fue honrado como poeta y temido como duelista es Cyrano de Bergerac. Por largo tiempo estuvo casi olvidado, hasta que, mediante una pieza de Edmond Rostand, que se representó en París en 1897 y más tade en los escenarios alemanes con buen éxito, se interesa otra vez nuestra época por él.

Su obra maestra literaria la constituyen dos tratados: «L'autre monde ou les Etats et Empires de la Lune» y «Histoire comique dos Etats et Empires du Soleil». Ambas son partes de un todo. En Alemania apareció en 1913 una edición que llevaba el título «Estados de la Luna o Imperios del Sol». En esta obra, el protagonista de la novela emprende un viaje a la Luna y al Sol.

En la lista de los grandes poetas del siglo XVII que se adhirieron a Copérnico, no puede faltar Crimmelshausen, el creador del inmortal Simplicísimo. En el año 1638, apareció el relato «The Man in the Moen» (El hombre en la Luna) escrito por el obispo inglés Francis Godwim. Su asunto sirvió de modelo a Grimmelshausen para su «Viajero volador». Este se vale de cisnes domesticados para volar a la Luna. En ella ve con toda claridad cómo allá, debajo de él, la Tierra da vueltas sobre su eje.

¿EL COSMOS, UN UNICO SER VIVIENTE?

Pierre Borel, un contemporáneo de Cyrano de Bergerac —y que debemos citar entre esta categoría de autores —y amigo de Pierre Gassendi, escribió un libro con el título «Nuevo tratado que prueba la pluralidad de los mundos, que las estrellas son mundos habitados y que la Tierra es una estrella; que la Tierra se halla fuera del centro del Mundo, en el tercer cielo y da vueltas alrededor del Sol que está fijo y otras cosas extrañas». Pero la obra más conocida fue la de Bernar lo Bovier de Fontenelle: «Conversaciones sobre la pluralidad de los mundos».

El libro se abre con un cita de Marco Aurelio en la que se advierten anticipaciones de ideas que hoy pueden leerse en Teilhard de Chardin:

«El cosmos viene a ser y así lo tenemos que concebir, como un único ser viviente, con un sólo principio anímico substancial. Tenemos que aprender a observar cómo todo acontecer en él, se registra en su única conciencia; cómo él opera movido por su único impulso y cómo lo que sucede es con causa y de qué naturaleza es la trabazón o íntima concatenación de todo suceder».

(Reportaje LOGOS)

Ante la nueva etapa del campo, Solís destaca la necesidad de asociaciones fuertes que compitan en el mercado exterior

El ministro recibió a los secretarios de la Obra de Colonización

Madrid (Cifra).— Los secrtarios provinciales de la Obra Sindical de Colonización, que celebran estos días una reunión de carácter nacional, van a tratar temas orientados al logro de un mayor perfeccionamiento de la Obra, en beneficio especialmente de las estructuras socioeconómicas campesinas.

La apertura de esta reunión nacional fue presidida por el secretario general de la Organización Sindical, don Arturo Espinosa Poveda, que pronunció unas palabras para destacar la atencon preferente que la Organización Sindical está prestando al campo.

SOLIS RECIBE A LOS SECRETARIOS DE LA OBRA SINDICAL DE COLONIZACION

Madrid (Cifra).—El ministro secretario general del Movimiento y delegado nacional de Sindicatos, don José Solís Ruiz, ha recibido en la Casa Sindical a los secretarios provinciales de la Obra de Colonización.

El señor Solís mostró su satisfacción por la visita, manifestando que sigue de cerca la labor de la Obra de Colonización, de la que se benefician extensas áreas campesinas españolas, gracias al esfuerzo de los hombres que se entregan a esta tarea y limitada únicamente por los recursos de que puede disponer la Organización Sindical. Manifestó, también, el ministro que ante la nueva etapa para el campo es necesario llegar a unas asociaciones fuertes que puedan competir en los mercados exteriores, por medio de la selección y la elaboración de sus productos.

Se refirió luego a la necesidad de perfeccionar lo ya realizado, revisando muchos aspectos de esta gran tarea asistencial, ya que el campo ha cambiado y cambiará mucho en los años venideros y para esta transformación la Organización Sindical debe proporcionar los instrumentos adaptables a las necesidades, entre ellos el asociativo, con asesorías y servicios técnicos eficaces. En cuanto al problema de la comercialización, a la que también se refirió el señor Solís, dijo que lo aconsejable es llegar al montaje de canales comunes para los grupos sindicales y cooperativas. Por último, tras referirse a la posibilidad de la financiación del campo a través de las Cajas rurales, aconsejó la necesidad de la formación de dirigentes para el perfecto funcionamiento de esas asociaciones campesinas, que tanto bien producen y pueden producir a la agricultura.

Más ejecuciones de espías en Iraq

Protesta de EE. UU. ante el Consejo de Seguridad por el ataque a un avión judío

Beirut (Efe-Reuter).—Varias personas han sido ejecutadas en Iraq, al amanecer. Habían sido declaradas culpables de espiar a favor de Israel por un tribunal especial, informa Radio Bagdad.

La emisora añade: «Los cadáveres de los criminales están colgados en la plaza de la Liberación, de Bagdad».

Ocho hombres fueron declarados culpables y sentenciados a muerte por un tribunal revolucionario iraquí.

Los ocho hombres, ninguno de los cuales parecía ser judío, a juzgar por los nombres dados por la emisora, fueron acusados de espiar contra el ejército iraquí, poco antes de la guerra de Junio de 1967.

Catorce hombres, entre los que figuraban nueve judíos iraquies, fueron ejecutados en Bagdad, en el mes pasado, acusados de espiar a favor de Israel. Se anunció entonces que otros individuos tendrían que comparecer ante un tribunal para responder del presunto delito de espionaje.

Los ejecutados fueron acusados de reunir información militar para Israel y extender rumores sobre disputas entre los dirigentes del partido «Baas», en Bagdad.

Tres civiles fueron sentenciados a la horca y cuatro soldados fusilados por un pelotón de ejecución.

LOS LIBANESES TEMEN LA REPRESALIA DE ISRAEL

Beirut (Efe-Reuter).— Las autoridades libanesas han afirmado enérgicamente que los árabes que ametrallaron ayer un avión israelí en Zurich (Suiza) no habían salido del Líbano.

Los observadores políticos de esta capital han dicho hoy que el Líbano, al parecer, teme un fuerte ataque israelí de represalia, a consecuencia del incidente de Zurich.

EL GOBIERNO DE BEIRUT DICE QUE NO ES RESPONSABLE

Beirut (Efe-Reuter).—El primer ministro dijo, anoche, que el Líbano no estaba complicado, en modo alguno, con el ataque realizado sobre el avión israelí en el aeropuerto de Zurich.

«ACTO DE RESISTENCIA»

Sede de las Naciones Unidas (Efe-Reuter).— El delegado jordano en las Naciones Unidas declaró ayer que el ataque árabe contra el avión israelí constituyó un acto de resistencia, no de terrorismo.

DECLARACION DEL EMBAJADOR DE ISRAEL EN ESTADOS UNIDOS

Chicago (Illinois, Estados Unidos) (Efe - UPI).— Yitzcha Rabin, embajador israelí en los Estados Unidos, declaró ayer que los norteamericanos "no deberían sorprenderse si Israel lleva a cabo una represalia por el ataque realizado el martes por un comando árabe contra uno de sus aviones de línea".

Rabin, en una conferencia de Prensa celebrada en el aeropuerto internacional de esta ciudad, dijo que "Israel no puede dejar que su línea aérea y su población sean agredidas y no hacer nada".

MEDIDAS PARA EVITAR ATENTADOS

París (Efe).— Las autoridades del aeropuerto parisino de Orly, se han reunido hoy con los representantes de las compañías de aviación árabes e israelíes a fin de estudiar las medidas a adoptar con vistas a evitar se produzcan en este aeropuerto atentados emejantes al de Zurich, en Suiza.

En esta reunión se han confirmado las medidas adoptadas ayer que prevén frecuentes patrullas de Policía en las pistas de despegue a la vez que las compañías interesadas han sido invitadas a utilizar en sus operaciones una de las pistas por ser ésta más fácil de vigilar que las restantes.

PROTESTA NORTEAMERICANA

Sede de las Naciones Unidas (Efe - Reuter). — Los Estados Unidos protestaron ayer oficialmente ante el Consejo de Seguridad de las Naciones Unidas por el ataque realizado contra un avión israelí de pasajeros en Zurich (Suiza) y ha advertido que tales incidentes solamente pueden servir para dificultar la paz en el Oriente Medio.

VERSION DEL ATENTADO

Ginebra (Efe). — El Gobierno suizo adoptará una serie de medidas para prevenir futuros atentados y evitar la repetición del ataque producido el martes pasado por un comando árabe contra un avión de Israel.

Algunos diarios sostienen hoy que, según versión de un policía, el agente de seguridad israelí Mordekai Rachamin, de 25 años, atacó con su pistola a los agresores palestinos una vez que éstos habían cesado el fuego y se estaban entregando a la Policía, pero otros sostienen que Rachamin, quien descendió del avión por una puerta de emergencia situada en la parte posterior, fue quien hizo silenciar las armas árabes al derribar mortalmente a uno de los atacantes.

Cuando los agresores vieron caer a su compañero Abdel Moseen Hassan, de 32 años, suspendieron el fuego, hecho que se produjo casi simultáneamente con la llegada al lugar de los bomberos de guardia y algunos policías.

En caso de comprobarse esta última versión, Rachamin habrá actuado en legítima defensa, pero si no fuera así, será juzgado en Suiza por asesinato.

SUCESOS

Madrid. — Resumen de accidentes:

Talavera de la Reina. — Los obreros Martiniano López-Baltasar Mora y Antonio Sánchez García, ambos de 27 años y Dionisio Rueda Rodríguez, de 20, resultaron muertos al desplomarse la grúa en que se encontraban, a unos 20 metros de altura.

Oviedo. — Belarmino Rodríguez Fernández, de 40 años y Eduardo Fernández, de 24, resultaron muertos a consecuencia de una explosión de grisú ocurrida en la mina "Soterraña" de Pola de Lena.

Gerona. — Manuel Sala Esteban, de 29 años, Adrián Trujillo Vega, de 40 y Ramón Montero Quirao, de 33, resultaron muertos al estrellarse contra un árbol el turismo que ocupaban y que pilotaba el primero de los citados.

SON DETENIDOS POR ROBAR CUARENTA VEHICULOS

Bilbao (Logos). — Por fuerzas del servicio de Información de la Guardia Civil de esta capital han sido detenidos, como autores convictos de hurto de uso de cuarenta vehículos: J. M. G., de 18 años, soltero, modelista, domiciliado en Sestao; J. M. F. Z., soltero, aprendiz, natural y vecino de Portugalete, e I. U. A., se 19 años, soltero, vecino de Sestao.

Dichos individuos, durante un período de cinco meses: han venido dedicándose a hurtar vehículos de distintas marcas, para sus expansiones juveniles, de los que en distintas ocasiones sustrajeron pequeñas cantidades de dinero y efectos diversos, tales como máquinas fotográficas, linternas, destornilladores y magnetófonos.

DOS MUERTOS AL SER ARROLLADO UN COCHE POR EL TREN

Palma de Mallorca. — Dos personas ocupantes de un coche han resultado muertas al ser arrollado el vehículo por un tren, en un paso a nivel sin guarda, situado cerca del pueblo de Lluvi. El coche, un "MG" de Palma de Mallorca 66.813, fue arrastrado más de 20 metros antes de que el maquinista pudiera detener el automotor. Quedó completamente destrozado, lo mismo que los dos ocupantes, que resultaron ser Félix Pons Gili, de Palma, de 28 años y Manuel Lara García, de 19, de Albacete y residenciado en Palma.

APRISIONADO POR UN TRACTOR

Alicante. — En el pueblo de La Romana volcó un tractor agrícola, quedando aprisionado bajo el mismo Francisco Cremades López, que resultó muerto en el acto. El conductor, Tomás Palazón, sufrió heridas graves.

El accidente se produjo cuando los dos hombres se dirigían a trabajar en unos bancales, perdiendo la estabilidad el vehículo al cruzar una acequia.

SARGENTO DE LA POLICIA MUNICIPAL ATROPELLADO Y MUERTO POR UN CAMION

Avilés (Oviedo). — Un sargento de la Policía municipal resultó muerto esta noche, al ser atropellado por un camión.

El suceso se registró en una céntrica calle, confluencia con la avenida de Gijón, el camión O — 11-475, conducido por Florencio Fernández Rodríguez, perdió los frenos en una leve pendiente y para evitar el choque contra un edificio, hizo un viraje y alcanzó al sargento, al que aplastó contra una pared, produciéndole la muerte instantánea.

DOS MUERTOS Y CINCO HERIDOS EN OTRO ACCIDENTE DE TRAFICO

Tarragona. — Dos muertos y cinco heridos leves ha sido el balance de un accidente de tráfico.

El turismo matricula C 44.101 conducido por José María Verdu Gilabert, de 43 años, natural de Alqueria de la Condesa y vecino de esta capital, colisionó a la salida de una curva con el autocar matrícula T 63.965 conducido por José Ponde de León Mellado, de Vendrell. Este conductor resultó ileso y heridos leves cinco de los ocupantes del autocar. En cambio perecieron en el accidente el conducido por José Ponce de ría Verdu Gilabert y el ocupante del mismo, Vicente Ortiz Arnal, de 31 años, de Cuart de Poblet (Valencia).

MUERTO A TIROS DELANTE DE SU HIJA

Londres (Efe). — Un padre de familia numerosa —tenía 10 hijos que quedan huérfanos— fue muerto a tiros en una calle londinense a primeras horas de hoy, delante de su hija, de 13 años de edad.

Se trata de Emmanuel Buttigige, de 41 años de edad, natural de Malta, que fue alcanzado por tres disparos ante el café de que era propietario en Stepney en el distrito Este de Londres. Su hija, vio cómo mataban a su padre y corrió para tomarle en sus brazos.

El señor Buttigige, cuya esposa espera su décimoprimer hijo, murió en el acto.

CUARENTA MUERTOS POR DESHIDRATACION

San Pablo (Brasil). — La ola de calor que se registra en esta ciudad ocasionó la muerte de veinticinco menores, afectados por deshidratación, en tanto que más de mil niños fueron atendidos en diversos hospitales con síntomas de la misma carencia.

En Río de Janeiro, el calor reinante en los últimos días elevó el número de deshidratados a más de diez mil, de los cuales fallecieron quince en los tres últimos días.

TORMENTAS EN GRAN BRETAÑA

Londres. — Tres hombres resultaron hoy muertos a consecuencia del temporal de nieve que azota hoy el Sur de Inglaterra.

Un soldado americano fue hallado muerto enterrado bajo un montón de nieve de Horley, Cross Essex, y otros dos hombres murieron en una tormenta de nieve en Devón.

EXPLOSION EN BOLONIA

Bolonia. — Diez muertos y dieciséis heridos es el balance de víctimas definitivo a causa del hundimiento de la periferia de Bolonia, registrado en la pasada noche por una explosión de gas.

Los trabajos de rescate de las víctimas han concluído hacia el mediodía de hoy, con el rescate de tres cadáveres. Entre los bomberos y socorristas se han registrado también cuatro heridos, debido a pequeños desprendimientos.

CAMION POR UN BARRANCO

La Paz (Efe). — Un camión cargado de pasajeros que se dirigía de esta ciudad a uno de los centros mineros cercanos, sufrió un vuelvo espectacular. Precipitándose con sus pasajeros y carga a un barranco de ciento cincuenta metros de profundidad.

Nueve de los pasajeros, incluyéndose al conductor, fallecieron en el trágico accidente, habiendo quedado heridos otras catorce personas, las mismas que fueran tratadas médicamente en el hospital de Caxata.

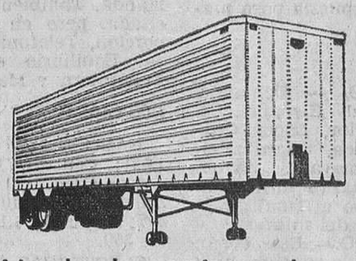

Hablando de semi-remolques...

¿POR QUE HAY MAS FRUEHAUF?

Existen 4 razones que explican el por qué FRUEHAUF vende más semi-remolques que cualquier otra marca:

- Fruehauf ofrece calidad con la técnica más avanzada.
- Fruehauf combina robustez y ligereza (Tara mínima).
- Fruehauf tiene precios competitivos en el mercado nacional e internacional.
- Fruehauf garantiza un servicio post-venta eficaz.

Por todo esto...

HAY MAS FRUEHAUF

FRUEHAUF, S. A.

Plaza de Salamanca, 10 - Madrid

C.P.S. 514

PASTILLAS KUKI

TOS-ANGINAS

Subasta

voluntaria de fincas rústicas sitas en Herrera de Pisuerga (Palencia), de secano 33,55,00 hectáreas y de regadío 3,74,00 hectáreas, concentradas, se celebrará en dicho pueblo a las 11,30 del día 24 de los corrientes. Para condiciones y titulación, plaza San Lázaro, 2, piso 4.º derecha. Las tierras están dibres de colonos.

NUESTROS TELEFONOS

Redacción: 201286

Administración: 207148

ESPAÑA Y LA COSMETICA

La Unión (Cifra). — España se ha situado en los últimos años a la cabeza de Europa en lo concerniente a uso de cosméticos, ha dicho en La Manga el director general para Europa de una importe firma del ramo, señor Cooper, quien asistirá mañana al acto de apertura en La Manga de un Congreso de alta cosmética, con participación de representaciones de Andalucía, Extremadura, Norte de frica y Canarias.

El señor Cooper añadió que hoy día los productos de belleza están al alcance de las familias más modestas, especificando que el gasto medio mensual para cualquier dama puede oscilar en las 300 pesetas.

Con respecto a la línea de moda para la mujer en la próxima primavera y verano manifestó que será de apariencia natural en la cara. Con ello —indicó— se volverá a los años 30. Tendrá como características también la sombra en los ojos, igualmente de tipo natural, y tonos oscuros en los labios.

M.E.C.D. 2017

ANUNCIOS ECONOMICOS

Estos anuncios se reciben en nuestra Administración (Calle Vitoria, 13. • Teléf. 207148), de NUEVE de la mañana a UNA Y MEDIA de la tarde y de CUATRO a OCHO MENOS CUARTO de la tarde, así como en todas las Agencias de publicidad.

PRECIO: 10 pesetas hasta diez palabras. Cada palabra más, una peseta.

Alquileres

ALQUILO máquinas escribir, sumar y calcular Crespo. Plaza Alonso Martínez, 7 principal.

EDIFICIO Blanco alquila 3.000 m2. de locales comerciales. Teléfono 200001 (de 4 a 7)

SE ALQUILAN pisos Calle Vitoria 115

ALQUILO dos pisos Calor negro, cuatro habitaciones, cocina comedor, terraza, bien soleados, junto al Parque Artillería. Teléfono 204597.

SE ALQUILA piso, San Bruno n.º 1. Frente Campofrío. Razón 203077.

SE OFRECE en renta primer piso moderno, amueblado. Avda. Sanjurjo, a empresa importante para alguno de sus empleados. Teléfono 204788.

SE ALQUILA piso amueblado. 2.500 mensuales. Francisco Salinas, 31 bis, 5.º B.

SE ARRIENDA un piso tres habitaciones, soleado. Tratar Doña Berenguela, 7, 1.º A.

NECESITAMOS local en alquiler, sobre 150 metros, no es imprescindible sea céntrico. Dirigirse señor Martín Navarro. Lealtad, 14. Santander.

Automóviles y accesorios

ALQUILER sin conductor. Nuevos: Seat 1.500, 850 Coupé, 600-D Renault-10 y Renault-8, Morris y M.G. 1.000 «Servi Auto». Sanjurjo 9. Teléfono 207716.

ALQUILER sin conductor: Seat 1.500, Simca, 600-D — GARAJE TURISMO. Calle Vitoria, 20.

COCHES sin conductor alquilamos: Seat 1.500, 600-D, 850 nuevos. — Almirante Bonifaz, 24 1.º. Tel. 202904.

SE ALQUILAN coches sin conductor. San Juan, 19 y Pisones, 13. Teléfs: 203142 y 201147

AUTO SPORT. Alquiler coches sin conductor, nuevos. Avisos, teléfono 200138.

AUTO ESCUELA «Rivar». Alquiler sin conductor: 1.500 lujo, 600-D. — Briviesca. Teléfonos 58 y 92.

MOTORAMA. Servicio permanente de grúa. Con nosotros hasta el taller de su preferencia Asunción de Nuestra Señora, 1. Tel. 203364.

COCHES alquiler sin conductor: 600-D, «850 coupé» 1.500, 124 y «MG» totalmente nuevos — Autos FLEN Garaje San Pedro Cardeña, 90. Tfs. 208072 y 201874.

LAND Rover, Sava 850, Alfa Romeo, DKW 1.000 plataforma, DKW 1.000 furgón Varias DKW 800. Sava 3.500. Avia 3.500 furgón, en muy buen estado y precio Ruera, Vitoria, 19.

FURGONETA Citroen 2 HP, toda prueba vendo. Carrocerías Ovidio junto a Drumens Club.

GAMONAL 228 informa coches de ocasión revisados y facilidades. Varios 600, Gordinis, 1.500, Taunus 12-M impecable, Austin 6 plazas baratísimos Gamonal 228. Tel. 209929.

VENDEMOS berlinas Citroen y Seat 600-D Sanz Pastor, 6.

VENDO camión Pegaso Comnet semi-nuevo. Informes Bar la Farola en Burgos y Villadiego Alberto Sáiz. Tel. 22.

VENDO coche Dauphine. Calzadas, 32. Garaje Félix.

VENDO coche Citroen 11 o cambio por motocicleta buen estado. Razón: Gasolinera «Sucar», Monte Abadesa.

VENDO «Seat 850». Buen estado. Servi Auto. Sanjurjo, 9.

VENDO camioneta Sava, 4 toneladas o cambio por camión de 6 a 8 toneladas. Informes esta Administración.

VENDO DKW Auto-Unión. Tratar José Hernando. Romancero, 34, 5.º derecha. Días laborables desde 8,30 tarde.

Colocaciones

SE NECESITAN oficiales mecánicos de primera y segunda, automóviles y camiones Razón teléfono 209725 (R. O. C. 1660).

GANE sueldo su domicilio. Apartado 14.742 Madrid.

SE OFRECE pintor empapelador, especializado. Rapidez y garantía. Vea muestras a domicilio y sin compromiso. Juncuas. Teléfono 207606.

SE NECESITA asistenta. Informes: Plaza Calvo Sotelo, n.º 10. Bar.

SE NECESITAN empapeladores jóvenes. Razón esta Administración. (R. O. C. 111).

NECESITO chica. San Pedro y San Felices, 6. 2.º B.

SE NECESITA oficial montador ascensorista y aprendiz. Sueldo a convenir. Razón Puebla, 5, bajo. (R. O. C. 188).

SE NECESITA oficial electricista. Servicio militar cumplido. Razón: Taller, Puebla, 5, bajo. (R. O. C. 210).

SE OFRECE joven 25 años, carnet primera, ayudante o cualquier clase de trabajo. Javier González Ciadoncha (Burgos).

NECESITO asistenta de 14 a 16. Tel. 205654.

NECESITO chica de 14 ó 15 años para cuidar niño. Tel. 205654.

SE OFRECE joven, carnet de primera, para ayudante o similar. Informes finca los Palomares. Hospital del Rey.

APRENDIZ de cafetería necesito. Calle Miranda, 7. (R. O. C. 214)

SE NECESITA chico de 14 a 15 años. Confitería Loste. (R. O. C. 1671).

SE NECESITA muchacha con informes. Vitoria, 19, 2.º izquierda.

SE NECESITA dependienta para pescadería. Avenida del Cid, 37, 8.º centro. (R. O. C. 213).

NECESITO interina 3 días semana. Sanjurjo, 40, 1.º.

MUCHACHA seria para Madrid sabiendo cocina. Tiene compañera. Buen sueldo. Informes: Valladolid, 2, 8.º D.

FALTAN tejedoras. Rifá. Mirabueno, 1. (R. O. C. 217).

MATRIMONIO y niño necesita muchacha. Valladolid, 2, 6.º B.

SE NECESITA muchacha. Latón Calvo, 15, 1.º.

NECESITAMOS oficialas costureras a máquina, sepan coser guantes de piel, empleo fijo. Ofrezcan cualidades su trabajo, diciendo edad, reserva colocadas. Dirigirse por escrito a «Guantes Epifanio». Plaza José Antonio, 30.

MUCHACHA se desea para matrimonio mayor e hija. Razón Oficina Garaje Tárrega. José Zorrilla, 7. Tel. 201786.

VENDEDORES a domicilio se necesitan. Grandes comisiones. Singer. Almirante Bonifaz n.º 6. (R. O. C. 206).

AUXILIAR administrativo, servicio militar cumplido, con conocimientos en Seguros Sociales. Tels. 203336 - 203337. (R. O. C. 207).

SE NECESITA muchacha. Avda. Cid, 6, 5.º A. (Feygon).

SE NECESITA chica joven, casa sin niños, sueldo a convenir. Avenida Reyes Católicos n.º 35, 2.º D.

SE NECESITA chica o asistenta. Frutería Tina. San Lorenzo, 13. Burgos.

MATRIMONIO mayor desea chica mayor para trabajo casa todo el día, vivir con la familia, sueldo 2.000 y seguro. Aparicio y Ruiz. 18, 2.º habitación 7.

SE NECESITA señora para la limpieza de escalera. Razón en esta Administración.

SE NECESITA muchacha o asistenta. Alhóndiga, 17, 5.º

SE NECESITA modista. Vitoria, 29, 4.º izquierda.

NECESITO chica externa. Calera, 10, 4.º C. (Para condiciones sólo tardes).

CHICA servicio necesita familia en Bilbao Pagaría viaje. Telefonear al 414522 de Bilbao.

PARA Burgos capital necesito conductor carnet de primera. Transportes Julio. Teléfono 206833. (R. O. C. número 227).

SE OFRECE aserrador de primera. Informese en esta Administración.

SE NECESITAN aprendices 14 años. Carpintería Baruque. Castañares.

CHICA de servicio se necesita, con informes. San Lesmes sin número piso 12, B. Frente Iglesia San Lesmes.

SE NECESITA chica sepa obligación, 3.000 sueldo más propinas. Huerto del Rey, 18.

NECESITO muchacha o asistenta. Puebla, 5, segundo.

SE OFRECE camarera no importa salir fuera. Enrique III, letra E, 3.º, B.

SE NECESITA muchacha externa, de nueve mañana a seis tarde sabiendo algo cocina. Aparicio Ruiz, 18, entresuelo centro, habitación 2.

SE NECESITA chica Madrid, Zaragoza, Solares, con informes. Llamar 203930. (De 2 a 3).

NECESITO asistenta. Alhóndiga, 3, 2.º, habitación 6.

MUCHACHA se necesita para Madrid, sueldo 3.000 pesetas. Avda. Generalísimo, 11, 4.º izquierda.

CHOFER Necesitamos. Tel. 206956. Casa La Vega, 7-9. (R. O. C. n.º 223).

DESEO chica joven matrimonio dos hijos mayores. Segovia, 2, 1.º derecha. Tel. 202311.

Compras y ventas

CARRILES, tubos, accesorios para cortinas «Ferretería Laín Calvo». Teléfono 203394.

OCASION. Vendo máquinas usadas de escribir, sumar y calcular procedentes de cambio por nuevas. De la Vega Madrid, 2. Burgos.

SE VENDEN pollitas tres meses y medio RED huevo de color Hospital del Rey frente bar Gloria. Teléfono 201430.

VENDO amasadora y refinadora de panadería, seminueva, con motor eléctrico. Villafruela. Burgos. Alejandro Navarro.

LIQUIDAMOS estufas butano a precio fábrica. Radiolandia. Cardenal Segura, 9.

VENDO jaulas criadoras de pollitos de un día. Alfareros, 26, 3.º derecha.

VENDO cocina y dos radiadores. Barriada Militar bloque, 7, 2.º derecha.

Enseñanzas

«ACADEMIA Castilla»: Contabilidad, Cálculo Comercial, Oficinas, Bancos, Taquimecanografía. Cultura.

Fincas

SE VENDE planta diáfana de 120 metros cuadrados, en calle Burgense, casa nueva construcción. Informes esta Administración.

CONSTRUCCIONES «Bu-Bi». Calle Vitoria, 179. Venta directa de pisos y lonjas. Visítenos en oficina u obra sin compromiso. Grandes facilidades de pago.

VENTA de pisos y lonjas en Vía de Empalme. «Construcciones Serrano». Teléfono 204385

«MASEGOSA». Empresa constructora. Viviendas desde 235.000 pesetas. Cuatro habitaciones, cocina, aseo, suelo parquet, media bañera antena colectiva, maravillosas terrazas, soleadísimas. Facilidades de pago. Oficina: Avenida del Cid, 80, 2.º centro. Tel. 209333.

CONSTRUCCIONES «H. González Alonso» Venta de viviendas. Grandes facilidades de pago. Magnífica construcción y terminación. Razón, Vitoria, 115. Oficina.

CONSTRUCCIONES Sánchez, vende pisos y lonjas comerciales, en diversas zonas. Informes. Avenida Cid, 19 bajo.

PISOS desde 190.000 pesetas, con terrazo, parquet, calefacción, ascensor, etc. Véalos y juzgue usted mismo. Entrada 50.000 — Construye Ponce y Alonso, S. L. Calle Madrid, 14. Teléfonos 203121 y 207907.

EDIFICIO frente San Lesmes vendo segundo piso estrenar. Teléfono 204023.

PISO libre soleado vendo 170.000, resto Banco Teléfono 206297. Sr Cuesta.

CRUCERO San Julián. Antiguo Chalet «El Crucero». Próxima entrega. Pisos tres y cuatro habitaciones. Instalación calor negro. Agua caliente. Terraza. Ascensor. Patio jardín central. Facilidades. Entrega desde 35.000. 150.000 a 10 años. Información obra 11-2 - 4-6. Anticipos garantizados póliza 13.037 Compañía Española Seguros Crédito Caución. Cuenta 2594 Caja Ahorros Círculo Católico.

VENDO piso y lonja. C. Madrid, 64-66. Tres portones 240 m2., subvencionado.

INVERSIONISTAS, vendo bar por no poder atenderlo, con muchos clientes. Lonja y puesto de venta de pan en el mismo edificio. Vivienda si se desea. Informes: Salvador Moneo Gómez. Cid, 8. Miranda de Ebro.

CONSTRUCCIONES Dicam, S. L. Venta directa de pisos y lonjas. Llave en mano, facilidades. Gamonal Carretera Villímar.

VENDO casa en Villagonzalo Pedernales. Informes calle La Parra, 4 y 6, 2.º.

PISOS Ventilla. Subvencionados —tres dormitorios, comedor-estar, aseo, cocina, terrazas calefacción, ascensor, descensor—. Grandes facilidades. Entrada única, 98.000 ptas. Información y venta MYMSA. Calle Vitoria, 19, 4.º. 208947. Burgos.

COMPRO locales comerciales de 20 a 30 m2. Razón: Sr. Moro. Teléfono 204163.

DIRECTAMENTE vendo piso en casa nueva, ya habitable, cuatro dormitorios, baño-ducha, buena cocina enchapada, muy soleado, sin portero ni ascensor. 290.000 con facilidades. Sr. Albillos, Vega, 36.

EN TOTAL 140.000 pesetas, vendo piso tres dormitorios, cocina y servicios. Libre. Albillos, Vega, 36, 2.º.

MAGNIFICO local diáfano, bien situado, vendo, precio construcción, o alquilo. Negocio. Albillos. Vega, 36.

INTERESA urgente en compra o traspaso local principales calles. Pagamos bien. Albillos, Vega, 36.

VENDO piso 100 y 200 m.2. Calle Santa Clara. Informes 205286.

SE VENDE piso calle Clunia, dos dormitorios comedor-estar, calefacción y agua caliente central. Tel. 207309.

VENDO piso a estrenar, llave en mano, 4 habitaciones, calefacción, ascensor, lavadora, pinqui en las 4 habitaciones, 385.000 pesetas. Innformes esta Administración.

SE VENDE piso inmejorables condiciones, 100 metros cuadrados con cinco habitaciones, baño, cocina y despensa, casi todo exterior con buhardilla. Romanceros 30 3.º A.

SE VENDEN locales exentos contribución, céntricos, 100 y 214 m2, informes calle Consulado n.º 11 bajos, de 9 a 2.

¡OCASION! piso entre cubierta, 5 dormitorios, despacho, llave mano, pegando Frío Industrial; precio 425.000, entrada 150.000, resto facilidades. Prigo, Moneda, 13. (Mañanas).

VENDO piso llave en mano. Calle Salas n.º 14, interior. Razón Barrio Cortes. Garaje Espino.

VENDO o traspaso almacén de vinos y cereales en Villadiego. Tratar directamente Alberto Sáiz. Tel. 22.

COMPRO piso céntrico 4 ó 5 habitaciones, en Aranda. Ofertas: señor Ignacio, calle San Francisco n.º 28. Aranda de Duero.

OCASION vendo piso amplio y barato o arriendo en Carretera de Logroño. Razón calle, 23 n.º 3 piso 4. B.

VENDO piso, séptimo o ático en calle Concepción, 14, frente Liceo Castilla. 120 metros cuadrados, todo sol, todo claridad, grandes galerías y terrazas, propio estudio delineante, aparejador arquitecto, etc. Informará el portero.

VENDO piso llave en mano, barnizado. Informes Consulado número 13, 2.º derecha.

VENDO el único piso que queda al lado de los cines Goya y Consulado, sitio muy céntrico. Informes obra, próxima entrega.

SE VENDE piso cinco habitaciones. Avda. del Cid, 19, 4.º centro.

Ganados y aperos

TRACTORES usados, varias marcas, facilidades pago, desguace Masey Ferguson. Informes Talleres IGA, detrás parque Bomberos.

VENDO 50 ovejas con cría, primales y madrigales. Especiales. Serapio Giménez. Monte de la Abadesa. Burgos.

VENDO cosechadora Fhar-M-60. Talleres Corredera. Fábrica de Sedas.

VENDO remolque 7.000 kilos. Cereceda. En Villariezo.

VENDO dos terneras de ocho días. Angel Puente. Granja Palomares.

SE VENDEN 60 ovejas de cría, jóvenes y 30 borregas, todos o a partir en Matalindo de Juarros. Cirilo Conde.

VENDO vaca ratina recién parida. Barrio Gimeno. Huerta.

VENDO 37 ovejas de cría, sin parir, 16 borregas, dos vacas emparejadas y dos novillas de dos años. Frutos Martín. Villorobe (Burgos).

TRACTOR Fordson Major reparado. Tractor Fordson Major reparado. Tractor Fordson Major reparado. Tractor Ebro 44 reparado. Tractor Deutz 40 S. muy bueno. Tractor Fiat 411 R. reparado. Félix Serrano García. General Mola, 63. Haro (Logroño).

VENDO siete novillas holandesas, abocadas a parir y 55 lechazos. Francisco Alonso. Santa Cruz de Boedo (Palencia).

Muebles

SE VENDE dormitorio y comedor semi nuevos. Avda. del Cid, 19, 4.º centro.

Huéspedes

DOY pensión completa. Vitoria, 173, 10.º, D.

DOY pensión completa. Calle Vitoria, 71, 10.º D.

PENSION completa céntrico. Informes esta Administración.

CASA particular admite huéspedes sólo dormir. Calle Vitoria, 175, 8.º C.

SE CEDE habitación para señoritas. Informes Rey Don Pedro, 65, 3.º izquierda (de 2 a 4).

DOY pensión completa. Santa Clara, 42, 6.º B.

CEDO tres camas dormir o pensión completa. Romancero, 7, 2.º C.

DOY pensión completa o sólo dormir. C. La Puebla, 26, 3.º izquierda.

DOY pensión completa o sólo dormir. Romancero, 14, 1.º D.

CEDO habitación con derecho cocina para matrimonio. San Nicolás, 4, 1.º D.

DOY pensión completa o dormir. Calle 23 portal 7, 1.º B. Teléfono 208071.

GRUPO de amigas vivirá independientemente en Parque San Francisco, 5, 1.º izquierda.

SE OFRECE pensión en familia a dos compañeros formales. Teléfono 204756.

DOY pensión o sólo dormir. Avda. Reyes Católicos, 35. Informes portería.

Pérdidas

PERDIDA cartera con documentación y dinero. Gratificarán entrega Cafetería Oslo u Hostal La Brújula.

Televisores

TELEVISORES 19 y último modelo extraplano. UHF, licencia americana, con voltímetro y mesa, todo 16.900 pesetas. Diez días prueba, sin compromiso. Ventas a plazos. Garantía absoluta seis meses «Comercial Velo Moto» Calera, 10.

REPARACION televisores todas marcas, servicio urgente, antenas. Radio TV. Caracas Calzadas, 18 Teléfono 206528.

CAMBIE su televisor viejo por nuevo. Dos años garantía. Facilidades de pago. Teléfono 205740-673.

ABONAMOS 3.000 pesetas por radio vieja a cambio televisores nuevos. Dos años garantía. Tel. 205740-673

REPARACION televisores. Radio Burgos. Laín Calvo, 37. Teléfono 205740-673.

CAMBIAMOS su aparato de radio viejo y su lavadora por televisor o lavadora automática. Radiolandia. Cardenal Segura, 9.

Traspasos

SE TRASPASA bar y local de 100 m2. propio para toda clase de negocios. Razón Bar La Estrella.

SE TRASPASA mercería. Informes Santa Clara, 3. Tel. 204571.

TRASPASO local muy comercial. Autorizo cambio negocio actual. Tratar dueño. Sr. Albillos, Vega, 36.

¡ATENCION! Concesionarios, depositarios, almacenistas de bebidas, licores: Traspasamos amplio local céntricísimo, mucha altura, renta antigua, precio muy asequible. Teléfono 207942.

Varios

SEGURO obligatorio de accidentes de trabajo. Mutua Patronal. Espolón, 20. Burgos.

DOCTOR Romagosa. Ganado lanar. Planificación rentable, productiva explotaciones ovejas y corderos. Libro utilísimo para ganaderos, veterinarios, industriales. Editorial Veterinaria. Apartado, 125. Salamanca.

ELECTRICISTA servicio a domicilio, precios económicos. Llamen teléfono 206628.

PISOS. Acuchillados, barnizados. Limpiezas Pulidor. Laín Calvo, 7. Teléfono 203699.

ALBAÑILERIA toda clase de trabajos y reparaciones a domicilio. Avisos Tel. 206775.

ALBAÑILERIA toda clase de trabajos, teléfono 206127 (De 1 a 4).

Offset
y toda clase de trabajos tipográficos en TALLERES GRAFICOS «Diario de Burgos». Calle Vitoria, 13. Teléfono 202852.

IMPRESOS comerciales, cartas timbradas, tarjetas de visita, invitaciones, prospectos de propaganda, etc. TALLERES GRAFICOS «Diario de Burgos». Calle Vitoria, 13. Tf 202852

Nuestros teléfonos: 20 71 48 y 20 12 30

Televisión

VIERNES

7,45: Carta de ajuste (Burgos).
8,00: Gimnasia y buenos días.
8,30: Telediario.
9,00: Historia contemporánea.
10,00: Televisión escolar.
14,00: Panorama de actualidad.
14,30: Telediario.
15,00: La casa de los Martínez.
16,00: Nivel de vida: "La moda".
16,30: Novela.
79,05: España al día.
19,15: Cámara viajera
19,45: Por tierra, mar y aire.
20,15: Dibujos animados.
20,25: Fin de semana.
21,00: Telediario.
21,30: Los hombres saben... los pueblos marchan. (Programa concurso)
22,00: I Festival de la canción española.
23,15: Expectación: "Un gato en la cuna".
23,45: Telediario.
23,55: El oro del tiempo.

SABADO

8,00 Gimnasia y buenos días.
8,30 Telediario.
9,00 Escuela de campeones.
10,00 Televisión escolar.
14,00 Panorama de actualidad.
14,30 Telediario.
15,00 Telecrónica.
15,30 Sesión de tarde: "La frontera del miedo". Con Analía Gadé y Rubén Rojo.
17,15 Clan familiar.
17,45 Música 3.
18,15 Museo del ingenio.
18,45 Dibujos animados.
19,00 Atletismo en directo (Desde Barcelona).
20,00 Habla contigo, Jesús Urteaga.
20,05 Cesta y puntos.
21,00 Telediario.
21,30 TVE es noticia.
22,00 I Festival de la canción española.
23,15 El hombre del maletín: "El día de la ejecución"
0,15 Telediario.
0,30 El oro del tiempo.

Emerson
El televisor del futuro
COMERCIAL VELO-MOTO

Alfombras persas checas, rusas, en
muebles evelio
VITORIA, 56... 58, 60, 62

Guía del radioyente

RADIO POPULAR

SELECCION DE AUDICIONES RELIGIOSAS. — 8,00: Amanecer con Dios. 12,01: Aún es posible la esperanza. 13,45: Iglesia postconciliar. 20,30: Santo Rosario en familia.

INFORMATIVAS. — 10,00: Con la Prensa bajo el brazo. 14,00 y 22: Diarios hablados de Radio Nacional de España. 14,45: La hora del café. 22,20: Boletín informativo de noche.

JUVENILES. — 13.00: La nueva frontera. 15,00: Clan musical. 23,15: Tiempo de juventud.

FEMINA. — 11,00: Destino, ellas. 12,40: Mujer: Nuevo diario.

DRAMATICA. — 19,15: El enigma de la Historia.

MISCELANEA. — 9,00: La alegría de vivir.

AGROPECUARIA. — 21,00: Mirador al campo.

CONCIERTO. — 18,00: Quinteto número 6 para órgano y cuerda, en Sol menor, del Padre Antonio Soler.

ZARZUELA. — 20,00: «El barberillo de Lavapiés», de Barbieri.

MUSICA ESPAÑOLA. — 9,05: Vivir a la española. 10,05: Sonatina. 10,15: Mosaico español. 14,30: ¡Fiesta mayor! 18,30: Cantando por Castilla y León. 21,30: Canciones y danzas del pueblo español.

MUSICA HISPANOAMERICANA. — 9,20: Vivir y cantar en Hispanoamérica. 12,15: Ronda de la América española.

MUSICA LIGERA. — 8,15: Saludos, amigos. 11,30: Escuchemos a Gloria. 11,45: Los violines de Caravelli. 17,30: Bazar del microsurco. 22,45: Café-Fiesta.

CLUB DE AMIGOS. — 16,00: Peticiones de nuestros amigos.

LA BOLSA

MADRID

(Información facilitada por el Banco de Santaider).

La sesión de hoy, que comenzó con el mismo tono de apatía que la precedente, durante el transcurso de la misma cambió radicalmente de posición y al final quedaba en términos generales muy bien dispuesta para mañana.

CORROS

BANCARIO. — Demanda para Central, Hispano, Popular, Exterior, López Quesada, Ibérico, Santander, Bilbao y Vizcaya. Se ha observado bastante animación en este grupo al finalizar la contratación del mismo.

ELECTRICO.— Este corro, que empezó a operar muy flojo en el que han cedido puntos o han repetido bastantes valores al final, se ha observado una pequeña reacción que muy bien pudiera traducirse en la sesión de mañana en la recuperación de los cambios.

ALIMENTACION Y TEXTIL.— Clara demanda para Aguila a 255 también para Azucarera.

SIDERURGICO.— Papelillo en Hornos, Material y Auxiliar. Equilibrio de Fasa y ligera alza para Nueva Montaña.

VARIO. — Sigue Galerías Preciados con mucha demanda. También queda solicitada, pero en menos proporción, Telefónica y Fibansa. Equilibrio en Campsa, Tabacalera y Metro.

COTIZACIONES

BANCOS. — Santander, 1.491; Central, 1.370; Español de Crédito, 1.244; Hipano Americano, 1.101; Ibérico, 897; Popular, 1.127; Fomento, 350.

ELECTRICAS.— Electra de Viesgo, 187; Eléctricas Leonesas, 88; Eléctricas Reunidas de Zaragoza, 95,50; Fecsa (de 5.000), 224; ídem (de 1.000), 231; Fenosa, 184; Hidroeléctrica Cantábrico, 170; H. Española, 225,50; Iberduero, 293; Saltos del Nansa, 120; Sevillana de Electricidad, 222,50; Unión Eléctrica Madrileña, 177,50.

VARIAS.— El Aguila, 256; Azucarera Española, 137; Ebro, 732; Dragados y Construcciones, 698; Inmobiliaria Metropolitana, 278; Urbis, 316 Urbanizadora Metro, 602; Cartisa, 435; Fibansa, 610; Duro Felguera, 78; Los Guindos, 235; Ponferrada, 235; Campsa, 177; Tabacalera, 192; Construcción Naval, 71; Cros, 185; Energía e Industrias Aragonesas, 150; Explosivos, 277; Hidro Nitro, 49; Española de Petróleos, 515; Fénix, 1.440; Hornos de Vizcaya, 72,75; Seat, 427; Auxiliar de Ferrocarriles, 89; Metalúrgica Santa Ana, 113; Fasa, 280; Material y Construcciones, 95; Nueva Montaña Quijano, 88; Telefónica, 222,50; Fefasa, 70; Sniace, 112.

BILBAO

BANCOS.— Vizcaya, 1.072 y Bilbao, 1.140.

Banco de Santander
BANCA BOLSA - CAMBIOS
CAJA DE AHORROS
Espolón, 12. — BURGOS

Premios nacionales de Turismo para películas de cortometraje

Se han convocado los premios nacionales de Turismo para películas de cortometraje correspondientes al año 1969.

Estos premios son indivisibles, pueden declararse desiertos y son los siguientes:

CINE PROFESIONAL

a) Dos premios de 300.000 pesetas y dos accésits de 150.000 pesetas cada uno, para los mejores cortometrajes realizados en 35 milímetros, cuyo tema turístico sobre España podrá ser elegido libremente por el productor, dándose una mejor puntuación, por el Jurado a los documentales que, en igualdad de méritos, muestren su mayor número de aspectos turísticos españoles.

b) Dos premios de 300.000 pesetas y dos accésits de 150.000 pesetas cada uno, para los mejores documentales en 35 milímetros, con el tema obligado «La Primavera en España».

c) Dos premios de 100.000 pesetas y dos accésits de 50.000 pesetas cada uno, para películas realizadas en 16 milímetros, en negativo y con sonido óptico, cuyos argumentos se refieran a un tema turístico general, o particular, de España, punteándose más elevadamente por el Jurado los documentales que, en igualdad de méritos, recojan aspectos turísticos más amplio.

CINE AMATEUR

d) Dos premios de 25.000 pesetas y dos accésits de 15.000 pesetas cada uno, para los mejores cortometrajes realizados en 16 mm., 8 mm, super 8 mm. y demás sistemas utilizados por el cine amateur, que pueden ser sonoros o mudos y versar sobre un tema turístico de España, elegido libremente por el realizador.

Todos los premios y accésits de cada grupo, como se expresa, tienen carácter doble y se destinarán, respectivamente, a premiar las producciones españolas y extranjeras.

Podrán concurrir a estos premios tanto los productores profesionales como los aficionados, nacionales y extranjeros, debiéndose presentar en aquel caso el correspondiente permiso de rodaje y la autorización de exhibición pública de la película, conforme a las Ordenes del Ministerio de Información y Turismo de 20 de Febrero y 9 de Agosto de 1964. Si los productores fueran aficionados, documentarán normalmente sus películas cuando obtengan el premio, al objeto de su posible exhibición por este Ministerio.

Las películas que se presenten deberán ser en color, sonorizadas (salvo en el apartado «d»), de proyección no superior a media hora y realizadas dentro del año 1969.

La presentación de instancias y películas se hará en el Registro general del Ministerio de Información y Turismo (Avda. del Generalísimo, 39, Madrid) en días laborables, a las horas de Registro, por cualquiera de las formas previstas en la vigente Ley de Procedimiento Administrativo, dentro del mes de Enero de 1970.

En la instancia se hará constar expresamente que el concursante se compromete a dejar en propiedad del Ministerio de Información y Turismo una copia de su película, libre de toda carga, en el caso de obtener algún premio o accésits, así como por cual premio opta de los comprendidos en el apartado primero, y se acompañará un extracto del guión y la ficha técnico-artística de la película.

Aquellos organismos o entidades a quienes intereses especialmente la difusión de las materias propias de su competencia o acticidad, por medio de cortometarjes turísticos, podrán instituir premios previa conformidad de la Dirección general de Protección del Turismo y siempre que lo hayan solicitado antes del mes de Abril de 1969.

Las películas presentadas a este concurso y que no obtengan ningún premio o accésist, podrán ser retiradas dentro de los 60 días naturales, después de hacerse pública su resolución.

Aunque esté en silencio la boca dice lo que es Vd

FABRICA DE ARTICULOS DE LIMPIEZA
Solicita representante distribuidor, para esa plaza y provincia, introducido en Droguería y Ultramarinos.
Razón:
«ALY»
Camino de la Salve, 5, 4.º-B
BILBAO-7

VIVIENDAS EN ALQUILER
(FRENTE A LA ACADEMIA DE INGENIEROS)
Informes:
INMOBILIARIA SANAHUJA, S. A.
C/ Vitoria, n.º 137, 1.º, 3.ª

M.E.C.D. 2017

Miranda

DIECISEIS OCHOTES INTERVENDRAN EN EL CONCURSO PARA PEÑAS SANJUANERAS

El pasado martes tuvo lugar, en el Hogar del Productor, a las ocho y media de la tarde, la anunciada reunión para ultimar detalles sobre el "I Festival de la Canción del "blusa", organizado por el "Correo Español"-"El Pueblo Vasco".

Presidió el acto el señor delegado local de Información y Turismo, don Juan Arranz Fraile, asistiendo, asimismo, el presidente de la cofradía de San Juan del Monte, don Jaime Ruiz Bilbao, y el corresponsal de "El Correo Español", don Félix Alfonso Moneo Palacio. Faltaron únicamente tres representantes de las peñas.

En primer lugar se hizo el reparto de las partituras del "Coro humorístico" de San Juan del Monte, canción obligada para el concurso y, seguidamente, las peñas entregaron a la organización las canciones que han de interpretar libremente. Al no coincidir ninguno de los títulos no hubo necesidad de sorteo. El representante de "La Jarana" manifestó que su peña pretendía formar un "ochote" mixto, pero su proposición fue desestimada, por haberse acordado en la reunión anterior que los grupos fueran solamente masculinos, al considerar que la otra fórmula pudiera prestarse a introducir elementos ajenos a las peñas, puesto que actualmente ninguna mujer figura inscrita en las mismas. A continuación se procedió al sorteo de fechas para la actuación de los dieciséis "ochotes", resultando de la forma siguiente:

16 de Mayo: "Los solitarios" y "Los barbis".

23 de Marzo: "La Charca" y "Los caprichosos".

30 de Marzo: "Los revoltosos" y "El humo".

6 de Abril: "El buen humor" y "Los veteranos".

13 de Abril: "Los que faltaban" y "La jarana".

20 de Abril: "Los rondas" y "El escándalo".

27 de Abril: "Bebe y saca" y "Los hijos de la Antonia".

4 de Mayo: "Los dandys" y "Los chachis".

Todas estas actuaciones tendrán lugar en el "Salón Imperio", a las nueve y media de la noche y cada "ochote" irá ataviado con el atuendo característico de su peña.

La peña de "Los solitarios", dado su escaso número, fue autorizada a actuar con mujeres, fuera de concurso, aun cuando la organización la hará entrega de algún trofeo o regalo, por su colaboración.

NOTICIAS CORTAS

El próximo domingo no habrá partidos de Primera Regional navarra.

Sol, lluvia y truenos, en la mañana del miércoles.

Ha causado profundo sentimiento en la ciudad la noticia de la muerte del niño Aitor Hernández, hijo del mirandés Francisco Hernández Aguado, acaecida el pasado martes, en Oñate, al ser atropellado por un coche, a la puerta del comercio de su padre. Tenía nueve años.

SESION DE LA COMISION MUNICIPAL PERMANENTE

El pasado día 18 y bajo la presidencia del primer teniente de alcalde, don Pablo Andrio Gonzalo y con asistencia de los tenientes de alcalde señores Herrero Angulo y Martínez Presa, asistidos por el secretario de la Corporación, se reunió la Comisión municipal Permanente, que adoptó, entre otros de trámite, los siguientes acuerdos:

OBRAS.—Autorizar a don Arcadio Montejo Perea, para instalar en hueco de lonja una puerta metálica corredera, en Avenida de José Antonio, número 16, bajo; a don Antonio Ortiz de Orruño Roa, para derribar el edificio señalado con el número 5 de la calle de Colón, a fin de realizar en el solar resultante una posterior edificación, y a don Manuel Otero Gómez, para realizar obras de acondicionamiento en la lonja sita en la calle Alcázar de Toledo, número 25.

Vistas las instancias presentadas por don Francisco Pérez Molinilla y don José Pérez Molinilla, solicitando autorización para construír sendos edificios en el Pasaje de calle Alcázar de Toledo, números 8 y 10, se acordó que ambas solicitudes pasen a estudio del Pleno, dado que dichas edificaciones pretenden ubicarse en zonas en las que el Ayuntamiento tiene acordada la suspensión de licencias de edificación.

Idéntico acuerdo se adoptó en relación con la solicitud formulada por don Paulino García Martín, para construír un bloque de tres edificios en el acceso a la carretera general a la ciudad.

POLICIA URBANA.—De conformidad con la resolución de la Comisión provincial de Servicios Técnicos, se acordó autorizar a la Congregación de las Hermanas de la Sagrada Familia, para instalar un depósito de fuel-oil, para atenciones de calefacción del colegio. Y a don Isidoro Pérez Gaytán, para la instalación de dos cámaras frigoríficas, con destino a su industria, sita en el término de Los Almendros, número 10.

HACIENDA.— Visto el informe presentado por la Secretaría general de la Corporación, se aprobó la adquisición de textos jurídicos y de consulta, para la Biblioteca Técnica de este Ayuntamiento, y aprobar la liquidación de las cuentas y gastos ocasionados con motivo de las fiestas de Navidad y Reyes.

CUENTAS.—Se aprobó la relación de las mismas.

OTROS ASUNTOS.—Aprobar el acta del fallo del concurso de carteles para anunciar las ferias del Angel y VIII Feria Mecánica de esta ciudad, que se celebrarán el próximo mes de Marzo.

FUERA DE CONVOCATORIA.— La Comisión municipal Permanente quedó enterada del escrito remitido por el presidente de la Diputación, en el que da traslado del acuerdo tomado por su Comisión de Gobierno, en el que se expresa el más ferviente deseo de restablecimiento del alcalde de esta ciudad y diputado provincial, don Isaac Rubio Blanco, acordándose constara en acta la gratitud y reconocimiento de la Corporación municipal.

CLASIFICACION DE MOZOS DEL REEMPLAZO DE 1969

A las nueve de la mañana del domingo, en la Casa Consistorial, tuvo lugar la operación de talla, reconocimiento médico y clasificación de los mozos comprendidos en el reemplazo de 1969.

Fue presidida por los concejales señores Roa, Alcorta, Virumbrales Pérez y Areso Barquín, asistiendo el secretario del Ayuntamiento y el jefe del negociado de Quintas, señor Ruiz Bilbao. Intervinieron en el reconocimiento los médicos titulares de A. P. D., señores Del Pozo, De la Cámara y Calvo, además del personal sanitario, señores Calzada y Montejo y funcionarios del Ayuntamiento de la sección de Secretaría.

Fueron tallados trescientos mozos, además de otros treinta y cinco procedentes de otros Ayuntamientos y diez mozos excluídos temporales, pertenecientes a los reemplazos de 1967 y 1965.

CINE CLUB

Mañana, sábado, a las 7,45, en el salón de costumbre (Cine ITI, PP. Jesuitas), se proyectará, en sesión de cine forum, la película española de Barden "La muerte de un ciclista". Actuará de presentador, don Luis Larrañaga.

SOLDADORES DE ALTA PRESION

SE NECESITAN
para trabajar en MIRANDA DE EBRO,
bien retribuídos
Presentarse en AZUCARERA LEOPOLDO
Encargado de TAMOIN, en MIRANDA

MECANICOS MONTADORES

NECESITA EMPRESA DE BURGOS
LLAMAR AL TELEFONO 200043 O ESCRIBIR AL
APARTADO 299. BURGOS.
(R. Oficina Colocación número 219)

Aranda

¿HACIA LA CONSTITUCION DE UNA COOPERATIVA DE VIVIENDAS?

El pasado sábado por la tarde en el salón de actos de la Casa sindical, se celebró una reunión del Consejo Económico Sindical del Norte de España C. E. S. I. N. E. en su fase provincial bajo la presidencia de don Fernando Redondo Berdugo, para estudiar la ponencia de precios y comercialización de productos agrarios, que tiene su sede central en San Sebastián.

A esta reunión asistieron los vocales residentes en Burgos capital y en otras localidades de la provincia y en la citada reunión que fue de estudio se redactó la ponencia que ha de ser discutida en la próxima asamblea del Consejo Económico Sindical del Norte de España que ha de tener lugar según nuestras noticias en la ciudad de Pamplona.

¿HACIA LA CONSTITUCION DE UNA COOPERATIVA DE VIVIENDAS?

Visto el excelente resultado que en esta comarca está dando el sistema cooperativista, sobre todo para la realización de grandes empresas, parece ser que se están realizando gestiones para la constitución de una nueva cooperativa de viviendas a construir en el polígono residencial "Allendeduero".

De llevarse a cabo este proyecto, pudiera ser que la nueva cooperativa se decidiese a construir una torre probablemente de diez plantas con bajos comerciales en el nuevo Aranda que es lo que realidad será el polígono residencial, cuyas edificaciones en general darán comienzo dentro del presente año, ya que parte de esta zona residencial se encuentra ya urbanizada, en particular en el espacio comprendido, entre la línea del directo Madrid-Burgos y la actual carretera general Madrid-Irún, en donde ya están hechas las calles e incluso éstas se encuentran dotadas de alumbrado.

Este sistema cooperativista del que nos ocupamos la semana pasada al hablar de los cursillos que se iban a celebrar en Extensión Agraria, está demostrando que es de la mayor efectividad.

RESOLVIENDO PROBLEMAS

Al parecer el problema que se plantea con el polígono residencial en lo que respecta a las escuelas de la RENFE, ya que tienen que ser desalojados los locales que ocupan, se les va a dar una solución, aunque nada más sea que provisional, porque hasta que no esté totalmente urbanizado y casi edificado al menos en sus instalaciones, no se puede hablar de auténtica solución.

Según nuestros informes, se va a proceder a habilitar locales con destino a las citadas escuelas en algún edificio de los conocidos por las "Casas del Rolis", que se encuentran situadas en terrenos de la segunda fase del polígono residencial, es decir en edificios que por el momento no han de ser derribados, ya que lo más urgente es la primera fase.

De esta forma y una vez que se realicen las obras necesarias para la habilitación de los locales escolares y se trasladen las escuelas a los mismos quedará expedito el camino para el derribo del actual edificio escolar que se encuentra situado en terrenos comprendidos en la primera fase del polígono residencial, sin necesidad de pensar en otros locales, que en razón a su distancia, no serían los más a propósito para ser destinados a escuelas de ese barrio.

MEJORAS EN LA CALLE DE SANTA LUCIA

Con motivo de las obras que se están realizando en esta calle, concernientes a sus aceras, se van a introducir mejoras en la pavimentación de las mismas, puesto que una vez que fueron quitadas esas aceras, que eran de cemento y se encontraban en malas condiciones, van a ser sustituídas por baldosines al igual que está toda la calle en su parte más estrecha.

A tal efecto, ya se están colocando las baldosas, suponiendo que sucederá lo mismo en las escaleras de acceso a la plaza del Caudillo, en las que una vez colocados los bordillos están a punto de ser colocadas las baldosas.

FARMACIAS DE GUARDIA

Don Indalecio de las Heras, calle Arias de Miranda, 38.

CARTELERA DE ESPECTACULOS

Teatro Principal. — "Aventura en las islas Cíes" (1).

CRONICA DEPORTIVA DEL VIERNES

En la próxima jornada, la Arandina está forzada a otro descanso y en esta ocasión no precisamente porque la corresponda, sino más bien en razón a que han sido suspendidos todos los encuentros por jugarse el internacional Bélgica-España ese mismo día.

La Federación burgalesa ha tenido a bien aplazar este partido de la final del campeonato provincial de aficionados que han de jugar el C. D. Burgos y la Gimnástica Arandina, ésta por haberla correspondido en sorteo descansar la última jornada y aquél por haber eliminado en la misma jornada a El Aguila.

En el momento en que escribimos esta crónica, ignoramos cuándo se jugará este partido final de la eliminatoria provincial de aficionados, ya que, según los informes que han llegado hasta nosotros, de los que hemos hecho uso en diversas ocasiones, en el próximo mes de Marzo dará comienzo la segunda fase de ascenso a categoría nacional.

Como quiera que la Federación, sin duda al efectuar la actual reforma no reparó en que habían de ser muchos los equipos que participasen en categoría regional, ahora se habla de otra nueva reforma, dejando la Primera División, como se encuentra, la Segunda también, es decir un sólo grupo nacional. En cuanto a la Tercera, se habla de reducir los ocho grupos a cuatro y en ese caso construir una Cuarta División, cuyo número de grupos, por el momento se ignora. Esto facilitaría que muchos equipos pasasen a formar en esa Cuarta División nacional, descongestionando las regionales y proporcionando mayor categoría a esos equipos que fueron víctimas de la reforma en vigor.

Si esto sucediese, en cuanto a la Arandina se refiere, tendría mayor número de posibilidades para formar en esa Cuarta División prevista para el caso de que la actual Tercera División se redujese a cuatro grupos, con la reducción de los largos desplazamientos que hoy supone el militar en Tercera División, en la que juegan muchos equipos que anteriormente estuvieron en Segunda y hasta en Primera División.

Muebles de oficina metálicos y ligeros en
muebles evelio
VITORIA, 56.... 58, 60, 62

NUESTROS TELEFONOS
Redacción: 201206
Administración: 207125

hablando de cosechadoras:

D. Javier Zuazo del Hoyo, de Castildelgado (Burgos), dice:

RENDIMIENTO ENORME Y LIMPIEZA TOTAL
(John Deere 630)

"Tengo una cosechadora John Deere 630, de "4.20 m. de corte y he de destacar su gran rendimiento, superior a cuanto conozco. He llegado a cosechar 40 Ha. en una jornada de "11½ horas, y a tener la máquina trabajando "hasta 70 horas sin parar, relevándonos los "maquinistas.
"Su rendimiento es, por tanto, enorme, teniendo "además en cuenta que va acompañado de una "limpieza total y sin que haya habido pérdida "de tiempo por averías.

JOHN DEERE

El mayor fabricante mundial de tractores y maquinaria agrícola

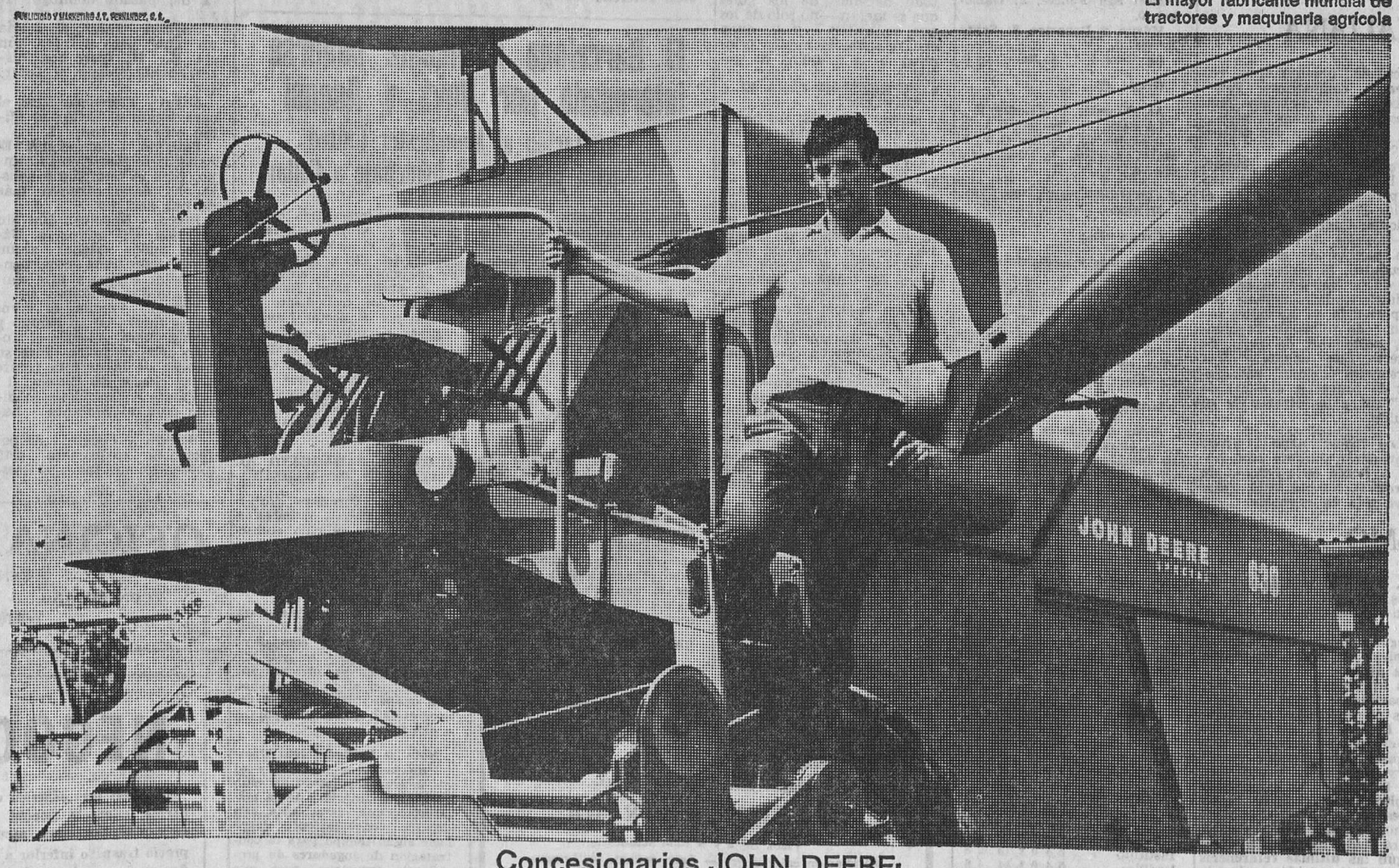

Concesionarios JOHN DEERE:
EMILIO GIL PERALTA Y CIA. S. R. C. Pl. Dr. Albiñana, 1. BURGOS • CASA GUTIERREZ. Pl. Primo de Rivera, 20. ARANDA DE DUERO • CASIMIRO LOPEZ Y CIA., S. L. Leopoldo Lawin, 16. MIRANDA DE EBRO • BRAULIO GARCIA PEREZ E HIJOS. VILLAQUIRAN DE LOS INFANTES.

C2

JEFATURA PROVINCIAL DE SANIDAD

Lucha contra el cáncer genital femenino. — Sección de Maternología - Consulta gratuita miércoles y viernes.

AYUNTAMIENTO DE JURISDICCION DE SAN ZADORNIL

Provincia de Burgos

ANUNCIO

El día 4 del próximo mes de Marzo, a las once horas, tendrá lugar en este Ayuntamiento la subasta del lote segundo del Plan de Aprovechamientos forestales del año 1968-1969, de mil setenta y seis pinos, ocho hayas y un roble, con 487 m. c. de madera, sito en el Monte Arcena de este Ayuntamiento. El precio de tasación es de 415.423 pesetas.

El anuncio principal aparece en el «Boletín Oficial de la Provincia» de 7 de Febrero en curso.

San Zadornil a 17 de Febrero de 1969.

EL Alcalde,
Miguel Ochoa

Préstamos a la Bodega «Virgen de Fátima» de Pedrosa de Duero

Por el Banco de Crédito Agrícola le han sido cencedidas 800.000 pesetas, en concepto de préstamo, a la Bodega Cooperativa «Virgen de Fátima» de la localidad de Pedrosa de Duero. Con esta suma, los bodegueros cooperativistas mejorarán sus instalaciones.

TECNICO

Para oficina programación y lanzamiento de trabajo, precisa importante Empresa.

Interesados escriban adjuntando historial al núm. 1.790. Publicidad Alas. Almirante Bonifaz, 3. — BURGOS.

(ROC. Núm. 215)

M.E.C.D. 2017

DEPORTES 12

DOS ARIETES PARA LIEJA

★ Gárate, el que no mojó en el Bernabéu, ahora se ha convertido en el máximo goleador de la Liga

★ Vavá, el ilicitano, pertenece a la triste lista de los muy llamados y nunca escogidos. 18 veces fue preseleccionado y ninguna jugó

★ Sus probabilidades de alinearse frente a Bélgica consisten en su mejor acoplamiento con Asensi, que seguramente jugará de extremo

VAVA

GARATE

Por Manuel MARIA

(Copyright by Cifra Gráfica)

El doctor Toba parece que ha encontrado por fin arietes para su selección. La única dificultad es que se encuentra con dos hombres y no va a saber, a última hora, a cuál de los dos alinear. Gárate y Vavá, ambos incluidos en la última lista y que viajarán a Lieja, tienen sus virtudes y sus defectos, sus cosas buenas y las otras, que son más bien dificultades. Por ello, los aficionados estarán con el alma en un hilo hasta la última hora, por ver quién sale con el número nueve a la espalda. Y es que a la afición, a esa afición que se lee cada día cuanto se dice en los periódicos, quiere saber lo más pronto posible alineaciones, tácticas a emplear e incluso el resultado del partido.

GARATE, EL GOLEADOR

Hasta hace poco más de diez días, la inclusión de Gárate en la delantera que jugará en Lieja era algo totalmente descartado. Y desde hace cuatro días parece lo más seguro. ¿Cómo cambian las cosas tan de súbito? El fútbol es así. Gárate, que se había convertido en un indolente paseante de los campos de fútbol, según muchas opiniones de aficionados, ha pasado de golpe y porrazo al primer puesto en la lista de goleadores, remotando el récord de Amancio. Los dos goles de Altabix y los tres del Manzanares ponen de manifiesto que su cañoncito está en el mejor momento, oportunidad que debe aprovechar el doctor-seleccionador, y que ha hecho que le incluya en la última lista definitiva. Este acontecer de dos jornadas contínuas tiene mucha importancia. De una parte, que la forma le viene a ciertos jugadores por racha; de otra, que las buenas tardes acrecen la moral y facilitan la continuidad de la forma. Lo mismo se podría decir si los hechos fueran contrarios; es decir, si Gárate hubiera venido siendo muy goleador y se le hubiera mojado la pólvora a última hora.

Por todo ello, sumando el buen historial del atlético-madridista, es muy posible que salte al campo de Lieja con el 9 en la espalda. Y lo que ocurrió en el Bernabéu en Diciembre se dará por olvidado, simplemente porque las circunstancias son otras.

LAS POSIBILIDADES DE VAVA

El otro delantero centro en discordia es Vavá, el ilicitano. Cuenta la historia del fútbol español que este mucacho pertenece a la lista triste de los llamados y no escogidos. Dieciocho veces fue convocado ya para concentraciones previas, en esas numerosas listas que dan los seleccionadores antes de la definitiva. Y a última hora, con una constante que parece "sino", nunca llegó a jugar. En esta ocasión, en que todo parecía estar dispuesto para que el muchacho de Béjar debutara como internacional, la nueva y fantástica forma goleadora del colchonero Gárate, parece volverle a traer la mala suerte.

Pero. Sí, hay un pero. Parece definitivo que Asensi se alinee con el número 11 en Lieja. Es de los hombres en que tiene más confianza el doctor Toba. Porque le conoce desde juvenil y siempre lo puso en sus selecciones, con resultado óptimo, y porque los dos centrocampistas capaces de llegar al gol, Asensi es el más efectivo. Dado que con Asensi, Vavá se entiende de maravilla, porque cada domingo juegan juntos y hacen goles al alimón, el ariete ilicitano tiene muchas probabilidades por este camino. Ahora, el seleccionador consultará con su almohada y decidirá cuando le convenga lo que más le convenga. ¡Qué duros tragos para jugárselo todo a un partido, en el cual, además, todo depende de los goles que se metan —no sólo de los que se eviten— y la duda cuelga sobre el puesto principal de la máquina de goles!

COMPRENSION PARA EL "MISTER"

No nos queda si no pedirnos a nostros mismos comprensión para el "mister". ¿A quién alinearía usted en el centro de la delantera? ¿Y si se equivoca, qué? Claro, que la misión de un seleccionador y preparador es la de no equivocarse, la de encontra siempre el equipo ideal que obtenga el mayor número de triunfos. Toba ya se equivocó en el otro partido contra Bélgica, alineando a Grosso de extremo y a Gárate de delantero centrc y a otros cuantos en otros puestos.

La pelota está en el tejado. Los once que salten al terreno de juego el próximo día 23 tendrán que entendérselas para colarse varias veces en la portería de los belgas. ¿Lo conseguirán? ¿No lo conseguirán? Esta es la cuestión.

Nosotros no votamos ni por Vavá ni por Gárate. No queremos exponernos al fracaso. No somos seleccionadores, ni mucho menos. Lo que pretendemos con estas cuartillas es exponer el grave problema con que se encuentra este hombre que en bonito lío se ha metido al aceptar el cargo de llevar a España a los mundiales de Méjico.

DOBLE COLUMNA

SANCIONES

El Comité de Competición ha "pegado" fuerte esta semana. Contrasta el número y la calidad de las sanciones impuestas, con las de la anterior, en que no hubo ninguna expulsión: Con ello se ha cumplido una vez más, ese dicho que señala "Día de nada, víspera de mucho"...

Entre los castigados son cuatro y dos partidos respectivamente, figuran los jugadores De la Torre, del Cádiz y Pascual, del Ferrol. Resulta que los dos se proclaman inocentes y todas las culpas se las atribuyen al contrario. He aquí la versión que cada uno da del incidente, que ha originado la sanción.

Desde Cádiz, De la Torre, manifiesta: "Pascual me estuvo insultando todo el encuentro. Lo puse en conocimiento del árbitro y no sólo no atendió mi queja, sino que me amenazó con expulsarme. Cuando caminábamos hacia los vestuarios, me insultó de forma tan grosera, que no pude contenerme y le aticé un puñetazo".

Por el contrario, el ferrolano Pascual explica así su particular versión: "Durante el partido, el jugador local, Tucho de la Torre, me insultó reiteradamente". Al finalizar el encuentro, me acerqué a saludar a los jugadores andaluces y, después de dar la mano a Tucho, recibí un fuerte puñetazo que me arrojó al suelo".

Curiosas e interesadas versiones. ¿De qué lado quedará la razón? ¿Será cierto eso de que todos los condenados se consideran inocentes?

QUINIELA ITALIANA

Esta semana los aficionados a intentar el asalto a la fortuna, por el rápido medio de los signos 1-x-2, tiene quiniela italiana. Aparece encabezada por el partido internacional Bélgica - España; pero todo lo que sigue tiene color, sabor y eufonía italiana, por lo que, para orientación de los aficionados, días pasados publicábamos las clasificaciones de la Primera y Segunda División en dicho país.

Sin embargo, el fútbol italiano, anda tan revuelto, que lo mejor será fiarlo todo a la corazonada o a la improvisación que, por otra parte, es el sistema más adecuado para rellenar quinielas. El campeonato de fútbol de este año se ha considerado como una especie de "film" de guerra del Pacífico". El escándalo del pasado domingo se desató en el campo de la Juventus, al empatar su rival el Roma, merced a un penalty, ejecutado precisamente por nuestro compatriota Peiró. Hubo invasión de campo, suspensión de encuentro, pedradas y evacuación del árbitro en coche celular.

Para este próximo domingo, los partidos que enfrentan a principales rivales es el Milán-Florentina; Juventus-Bolonia; Cagliari-Inter y Roma-Nápoles. Por cierto que con motivo de este último encuentro, la pintoresca forma de ser napolitana, se manifiesta tradicionalmente con la presencia en las calles romanas de miles de seguidores, portadores de cajas de muerto, gatos negros y otros personajes curiosos, encargados de proyectar el "mal de ojo" sobre los rivales de su equipo.

Los "tifosi" napolitanos convertirán durante unas horas a Roma en escenario de Carnaval, aunque esta fiesta haya sido ya superada.

OPTIMISMO

Toba se ha declarado optimista, frente al partido del domingo próximo en Lieja. Bueno es aparecer asistido de ese sentimiento, ante una confrontación de ese tipo, que no tendrá nada de fácil.

Asimismo ha desmentido categóricamente que vaya a dimitir, si se produce algún tropiezo en dicho encuentro. Continuaré firme en mi puesto, ha dicho.

Por cierto que son muchos los aficionados que nos formulan consultas acerca de si el partido se llevará a efecto o si será aplazado, a causa de las circunstancias climatológicas que ha atravesado Bélgica. Parece que esa situación ha mejorado y esto permite prever que el encuentro será celebrado. Para llegar a una suspensión tendrían que ponerse de acuerdo ambas Federaciones y como no ha habido ninguna toma de contacto al respecto, la decisión en ese sentido corresponderá íntegramente al árbitro, a la vista de la situación que el terreno de juego presente.

En consecuencia, de momento, no hay suspensión y cualquier solución, al respecto, no será dada hasta poco antes de iniciarse la contienda; pero según las últimas referencias que van llegando de Bélgica es que el tiempo ha mejorado y la celebración será posible.

Tal como se señalaba en un comentario ayer publicado, la suspensión, en estos momentos, favorecería más a los belgas que a los españoles. Por consiguiente, para no considerarse ninguno perjudicado, se agotarán todas las posibilidades de llevarlo adelante, dejando al juez de la contienda la facultad de decisión y de dictar su última palabra.

ARQUERO

VI CAMPEONATO DE ESPAÑA DE FUTBOL INFANTIL

RESULTADOS Y CLASIFICACIONES

Grupo «A»:

Seminario «A», 5; Evelio C. F., 0.

Real San Felices, 3; Gamonal, 0.

Música y Deportes, 3; Santo Tomás, 0.

La Merced, 1; A. Familiar, 0.

Grupo «B»

At. Burgalés, 2; Castilla, 2.

La Salle, 0; Comanche, 1.

Instituto, 2; Vadillos C.F., 0.

Marvi Burgos, 0; Seminario «B», 4.

PARTIDOS PARA EL DOMINGO

Grupo «B»:

A las diez y media de la mañana:

En el campo número 1, Comanche - Instituto; en el campo número 2, At. Burgalés - Marvi Burgos; en el campo número 3, Vadillos - Seminario «B»; en el campo número 4, Castilla - La Salle.

Grupo «A»:

A las doce de la mañana:

En el campo número 1, Santo Tomás - A. Familiar, C. F.; en el campo número 2, C. Mariana - Real San Felices; en el campo número 3, Música y Deportes - Seminario «A»; en el campo número 4, Gamonal - La Merced.

Descansa Evelio, C F.

CLASIFICACIONES

Grupo «A»

	J	G	E	P	F	C	P
Seminario A	6	5	1	0	20	5	11
Merced	5	3	2	0	15	7	8
Música y D.	5	4	0	1	13	4	8
Sto. Tomás	5	2	1	2	12	9	5
Evelio C F.	6	2	1	3	8	15	5
R. S. Felices	5	1	2	2	9	8	4
A. Familiar	4	1	1	2	6	5	3
Gamonal	5	1	0	4	3	10	2
C. Mariana	5	0	0	5	3	26	0

Grupo «B»

	J	G	E	P	F	C	P
Seminario B.	6	4	1	1	22	6	9
Instituto	5	4	0	1	15	2	8
Vadillos	5	4	0	1	14	4	8
Castilla	6	2	1	3	8	13	5
M. Burgos	6	2	1	3	6	14	5
Comanche	6	1	1	4	1	13	3
La Salle	5	0	2	3	4	7	2

Nota.—El equipo de La Salle figura con seis puntos menos, por alineación indebida.

FRENTE A BELGICA, EL FUTBOL ESPAÑOL OPTA POR JUGAR, AUNQUE SEA CON NIEVE

Hoy emprenderá viaje la selección hispana hacia Lieja

Los belgas han anunciado ya su alineación definitiva

Madrid (Alfil). — Volvió a entrenar la selección nacional de fútbol, como preparación para el partido que el domingo próximo jugará contra la de Bélgica, en Lieja.

Entrenaron los hombres de Toba esta mañana, pero sin Gárate.

El ariete del Atlético de Madrid disfrutó de un descanso obligado por la herida que sufre en el empeine del pie derecho, producida por un taco de las botas de Gallego, en el choque fortuito de ambos jugadores en el entrenamiento de ayer.

El doctor Toba, seleccionador español, se apresuró, sin embargo, a informar, una vez finalizado el entrenamiento:

—Gárate irá a Lieja con el resto del grupo expedicionario.

—Lo que quiere decir, doctor, que estará en condiciones de jugar, si usted lo estima conveniente.

—Creemos que estará en condiciones de jugar.

No obstante, no es probable que Gárate participe del entrenamiento que mañana volverá a efectuar la selección hispana: una sesión ligera y mañanera, porque a primera hora de la tarde tomarán el avión que les conducirá a Bruselas, luego, en tren, a Lieja, y desde aquí, por carretera, al hotel en el que se alojarán.

ENTRENAMIENTO SIMILAR AL DE AYER

Esta mañana, en la cancha de la Ciudad deportiva del Real Madrid, volvió nuevamente el doctor Toba a dividir a sus jugadores en dos bandos para jugar un partidillo de entrenamiento, después de una corta tanda de ejercicios gimnásticos y carreras.

Y nuevamente, en uno de los bandos formó el cuarteto centro - campista de Claramunt, Velázquez, Grosso y Asensi, quedando en vanguardia Amancio y Vavá. Frente a ellos, primero Iríbar y luego Sadurní, alternándose en la vigilancia de la portería.

Los observadores, sin embargo, estiman que hoy tanto ese cuarteto como el par de vanguardia se movió mejor, con más ligereza, soltura y conjunción de esfuerzos, movimientos y desplazamiento del balón. Que se entendieron mejor, en suma.

Toba ordenó repetir ejercicios frontales a la portería, ejecución de golpes francos y repetición de córners.

El seleccionador parece ensayar un sistema de ejecución de golpes francos, según el cual no se envía directamente la pelota contra la portería, sino que, amagando varios jugadores el saque, termina por enviar uno de ellos el balón sobre la barrera enemiga en dirección a un jugador, Gárate o Amancio generalmente, para que éste la remate al portal adversario.

NIEVE, SUSPENSION O APLAZAMIENTO

La preocupación del fútbol español, a escala de selección, es en este momento el estado del estadio Sclessin, de Lieja, elegido para el match Bélgica - España. La cancha está cubierta de una espesa capa de nieve y la predicción meteorológica es que seguirá el mal tiempo en esa zona.

Después del entrenamiento de esta mañana, el doctor Toba ha ratificado:

—No me gustaría que el partido se aplazase. Soy de la opinión de jugarlo. Estamos hechos a la idea de jugarlo y los chicos están con una moral admirable. Esto último me tiene muy contento.

Y añade:

—Sigo con enorme interés, como es lógico, las noticias sobre el estado del campo de Lieja. Pero, a pesar de la nieve y el mal tiempo, no creo que ese partido pueda aplazarse así como así... Se ha dicho que se podría llevar el encuentro a Bruselas; pero no es fácil hacerlo en apenas veinticuatro horas. Está de por medio el taquillaje, las entradas ya vendidas, etcétera.

—¿Por qué en veinticuatro horas?

—Porque la suspensión o el traslado del partido a Bruselas tienen que decidirlo el mismo sábado, pasado mañana, el árbitro del match, el danés señor Sorensen, y el delegado de la FIFA, señor Chiarisolo. Y, además, de acuerdo con los delegados españoles. Y para el sábado ya estarán allí los señores Costa y Ramírez, presidente y secretario de nuestra Federación.

Decididamente, el fútbol español opta por jugar, aunque sea con nieve.

ALINEACION BELGA

Bruselas (Alfil).— He aquí la selección nacional belga que se enfrentará al equipo español el próximo domingo, en Lieja (Bélgica), en partido valedero para las eliminatorias del campeonato del Mundo.

Jean Trappeniers (Anderlech), Georges Heylens (Anderlecht), Leon Jeck (Standar), Nico Dewalque (Standard) y Jean Thissen (Standard). Wilfried van Moer (Standard) y Odilon Polleunis (St. Trond). León Semmeling (Standard), Joan Devrindt (Anderlecht), Paúl van Himst (Anderlecht) y Wilfried Puis (Anderlecht).

Reservas: Fernand Boone (F. C. Brujas), Jean Cornelis (Anderlecht), Alphonse Peeters (Anderlecht), Jean Dockx (Rácing Wihte) y Jean Verheyen (Beerschot).

Nota de la Redacción: El equipo anunciado hoy en Bruselas coincide exactamente con el previsto por el seleccionador nacional español, don Eduardo Toba, después de presenciar el día 2 del presente mes de Febrero el encuentro entre el Standard de Lieja y el Charleroi y que fue facilitado a su abonados por la Agencia "Alfil".

AUMENTAN LAS OPORTUNIDADES PARA QUE SE JUEGUE EL PARTIDO

Bruselas (Alfil).—La acentuación del deshielo ayer y hoy ha hecho aumentar de modo importante las posibilidades de que el partido entre las selecciones nacionales de Bélgica y de España el próximo día 23 en Lieja, se juegue efectivamente.

Según el secretario general del Standard de Lieja, propietario del terreno, estas posibilidades se estiman hoy en un 30 por 100, teniendo en cuenta que prosiga el deshielo comenzado.

Los grupos de obreros han continuado hoy los trabajos de limpieza de nieve que cubre el terreno de "Slessin".

TRASPASO LOCAL

Cien metros cuadrados, renta muy baja. Junto Plaza Mayor. Informes en días laborables: Teléfono 208740.

El Barcelona desmiente haberse interesado por Vavá y Asensi

Invitación al Manchester United para jugar en el homenaje a Collar

Barcelona (Alfil).— El gerente del Barcelona, don Juan Gich, ha desmentido rotundamente la información publicada en algunos periódicos que afirmaban que el club azulgrana había ofrecido quince millones de pesetas por Vavá y Asensi, jugadores del Elche. «No hay nada, en absoluto, sobre este particular, ha dicho a un redactor de «Alfil».

EL ATLETICO DE MADRID INVITA AL MANCHESTER

Madrid (Logos).— El Atlético de Madrid ha hecho una propuesta al club inglés Manchester United, campeón de Europa de la pasada temporada, para jugar un partido amistoso en homenaje a Enrique Collar, que se celebrará en el mes de Abril próximo. No se sabe si aceptará el Manchester la oferta por las muchas fechas de partidos que tienen comprometidas.

CANOS SERA OPERADO

Elche (Alfil).— El próximo lunes será intervenido quirúrgicamente, en una clínica de Barcelona, el defensa internacional del Elche, Canós, que se encuentra en la actualidad en su pueblo natal, Burriana, siguiendo el tratamiento impuesto por el doctor Navés

Según ha manifestado el vicepresidente del club, el doctor Navés ha reconocido a Canós y ha diagnosticado que padece rotura de ligamentos. Después de la operación, el jugador podrá continuar la práctica del fútbol.

JUGADOR PARAGUAYO AL ATLETICO DE MADRID

Asunción, Paraguay (Alfil). Domingo Benegas, futbolista que pertenece al club «Libertad», de Asunción, ha sido traspasado al Atlético de Madrid, en la Primera División española.

El citado jugador marchará la próxima semana a España, acompañado de su compañero de equipo, Pedro Antonio Cibils, que también prestará sus servicios en el fútbol español, aun cuando todavía no se conoce el club que lo incorporará a sus filas.

Nota de la Redacción: Puesto un redactor de «Alfil» al habla con un portavoz del club Atlético de Madrid, éste ha manifestado que, ciertamente, han existido conversaciones desde hace algún tiempo para la contratación de jugadores de procedencia uruguaya, pero que no hay nada concreto sobre el particular, al menos por ahora. El mencionado portavoz añadió que el que no exista en estos momentos nada firme, no quiere decir que no pueda producirse en el futuro.

La quiniela italiana de España

Roma (Alfil).— Salvo las sorpresas que pueda proporcionar el estado de los terrenos de juego —si es que continúa el tiempo de nieves y lluvias en algunas regiones— o las eventuales invasiones que obliguen al juez deportivo de la Liga a dar la victoria al equipo visitante, el pronóstico para los partidos italianos incluídos en las Apuestas mutuas españolas del próximo domingo, puede ser el siguiente:

Atalanta - Lanerossi: Ligeramente mejor el Atalanta, que además puede beneficiarse del factor campo: 1.

Bolonia - Juventus: La Juve hará lo posible por recuperar el punto que le ha quitado el juez deportivo, pero el Bolonia tiene que rehacerse de la fuerte derrota del pasado domingo: 1-x-2.

Cagliari - Inter: En teoría un "uno", pero el Inter, aún sin H. H. (pero con Suárez), sigue siendo el Inter: 1-x.

Milán - Florencia: Tras el cero frente al Celtic, el Milán echará el resto: 1.

Palermo - Sampdoria: El Palermo es fuerte en su campo, pero el Sampdoria colista, ha dado sorpresa más de una vez: 1-x.

Roma - Nápoles: Aún sin invasión de campo, el Nápoles puede obtener algún punto, pues tiene actualmente mejor equipo y más conjuntado que el Roma: x-2.

Torino - Verona: El Verona es fuerte en su campo y menos fuera. Además el Torino debe resarcirse ante su público de la derrota frente a los checos del Slocan: 1.

Varese - Pisa: Vale lo dicho para el Atalanta - Lanerossi: 1.

Brescia - Foggia: Ambos recientes ex-primera, está ahora algo más fuerte el Brescia, pero en Segunda División suelen darse muchos empates, lo que hay que tener en cuenta en el resto de los partidos de la quiniela.

Catania - Perugia: 1
Génova - Lazio: 1-x-2.
Raggiana - Bari: 1-x.
Ternana - Lecco: 1-x.
Como - Módena: 1.
Spal - Padova: 1.

El neumático seleccionado por Enzo Ferrari.

Con nuevos compuestos para

• MEJOR ESTABILIDAD

• MAYOR AGARRE incluso en piso mojado.

Firestone

¡casta de carreras!

OFICINA Y LOCAL

CENTRICOS

CON SOTANO. — ACABADO. — VENDO

Teléfono 202291

CRUCERO DE SAN JULIAN

Antiguo Chalet «EL CRUCERO»

PROXIMA ENTREGA

Pisos de 3 y 4 habitaciones

Instalación calor negro — Agua caliente — Terraza

Ascensor — Patio — Jardín central.

Facilidades: Entradas desde 35.000

150.000 a 10 años.

ANTICIPOS garantizados por Póliza 13.037 Compañía Española de Seguros de Crédito y Canción. Cuenta 2.594. Caja de Ahorros del Círculo Católico de Obreros.

NEGOCIO BAR

El local más céntrico de Burgos, una de las mejores barras, clientela selecta y segura, ventas diarias fijas muy elevadas, renta menos de mil pesetas mensuales, precio traspaso inferior a otros negocios menos cualificados, gastos mínimos, dependencia la más precisa, segura y rentable inversión de inmediato; se cede por enfermedad propietario. Informará Sr. Conde. Plaza Alonso Martínez, 7-A, 3.º — BURGOS.

M.E.C.D. 2017

DEPORTES 12

SIGUE LA «ESCALADA URTAIN»

El jamaicano Becker sólo le duró anoche 55 segundos

Barcelona (Alfil). — A los 55 segundos de comenzado el combate, José Urtain ha vencido por K.O. a Carl Becker, en la velada de boxeo celebrada esta noche en Barcelona.

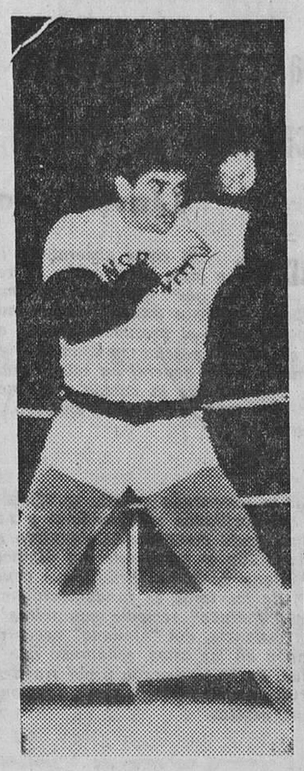

DETALLES DEL COMBATE

Barcelona (Alfil). — En medio de un ambiente de extraordinaria emoción, con un lleno absoluto en el Price barcelonés, revestido de las galas de grandes acontecimientos pugilísticos, el español Urtain ha derribado por K.O. en 55 segundos, incluída la cuenta, al campeón jamaicano Karl Becker.

Una masa expectante de más de 4.000 personas, han presenciado, entre incrédulas y asombradas, la octava victoria consecutiva del púgil de Cestona.

—Yo he sido testigo de primera fila de los «trompazos» recibidos por el jamaicano y desde luego puedo asegurar que aquí no ha habido «tongo» de ninguna clase, manifestó al terminar la pelea, el árbitro señor Beltrán, a preguntas de los periodistas.

Karl Becker, la nueva víctima de José Manuel Ibar «Urtain», es un púgil negro, afincado en Holanda, de 91 kilogramos de peso y que presentaba un palmarés con estas cifras: 18 combates como aficionado; 33 peleas en el campo profesional de las cuales tiene 26 victorias, un nulo y seis derrotas.

Desde hacía años, el Price barcelonés no había registrado una entrada como la de esta noche. Miles de aficionados se han quedado en la calle por falta de entradas.

Desde antes de que ambos púgiles subieran al cuadrilátero, los aficionados comenzaron a gritar el nombre del boxeador español, quien tranquilo y acompañado de su preparador, Miguel Almanzor, saludó desde el centro del ring a los espectadores.

Nada más sonar la campana y rodeados por un ambiente de tensa emoción, Urtain conectó un golpe al estómago de Becker, quien rebotó contra las cuerdas rehaciéndose. El jamaicano, sorprendido, lanzó su puño izquierdo hacia Urtain. Este bloqueó el golpe y pasó al ataque, golpeando a Becker con ambos puños. El jamaicano, incapaz de resistir los impactos de Urtain, cayó rodilla en tierra y allí escuchó, totalmente groggy, la cuenta.

El preparador de Becker, desde su rincón, le instaba a gritos a levantarse, pero el púgil no lo hizo y el árbitro, señor Beltrán, lo declaró vencido por K.O. ante el ensordecedor griterío del público.

Mientras, Urtain, en el centro del cuadrilátero, hacía significativos gestos de incomprensión.

—«No sé lo que le habrá pasado a mi rival. Parece que le entró miedo cuando le pegué. Realmente siento que tampoco éste haya aguantado un poco más. No lo comprendo, debió asustarse».

Lo cierto es que Urtain ha cosechado su octava victoria consecutiva. Lo cierto es que ante el señuelo de su presencia, las localidades se han agotado. Lo cierto es que el de Cestona, el ex-levantador de pesos, se ha convertido en el ídolo de la afición pugilística española y es el hombre que está revitalizando el boxeo, en su más dura y difícil categoría. Urtain sigue recibiendo proposiciones para boxear en todos lados. ¿Estamos ante un campeón? ¿Estamos ante una mentira pugilística? De momento, nadie puede decir nada. Pero, de momento también, ahí está su impresionante palmarés: ocho combates y otras tantas victorias, sin dejar a sus enemigos pasar de tres minutos sobre el ring.

Práctico y Lujoso.
Compre en
muebles evelio
VITORIA, 56.... 58, 60, 62

Amenaza de nueva suspensión de partidos en Inglaterra

Londres (Alfil). — Parece probable una nueva interrupción en el programa futbolístico británico del sábado próximo mientras que los clubs hacen frente hoy a los problemas causados por las nuevas caídas de nieve durante la pasada noche.

Pero mientras que los clubs con residencia en el Norte y Centro de Gran Bretaña ven remotas las perspectivas de celebrar partidos el sábado en las presentes condiciones árticas, los clubs del Sur se preparan ante una nueva amenaza: la inundación de sus terrenos.

En Escocia, se ve amenazado el programa de la Liga, ya que el país se encuentra aún en medio de las grandes heladas de la época.

Tres partidos aplazados de la segunda ronda de la Copa de Escocia, señalados para esta noche, han tenido que ser nuevamente aplazados, señalándose para el lunes.

Inauguración de los Juegos de invierno del Cantábrico

Participan esquiadores burgaleses

Reinosa (Santander) (Alfil).— Con la prueba de fondo sobre un recorrido de 15 kilómetros, dieron comienzo a las nueve y media de la mañana de hoy los terceros Juegos de Invierno del Cantábrico, en los que participan un centenar de esquiadores, en representación de las provincias de Guipúzcoa, Vizcaya, Asturias, Navarra, Alava, Burgos, Palencia y Santander, y que tiene como escenario la estación invernal que ha sido construída en Braña Vieja, en el alto de Campóo (Reinosa).

Aunque los Juegos del Cantábrico se iniciaron con esta prueba de fondo, no quedaron inaugurados oficialmente, lo mismo que la estación invernal, hasta las doce y media de la mañana bajo la presidencia de don Juan Antonio Samaranch, delegado nacional de Educación Física y Deportes, que llegó a las instalaciones deportivas acompañado del Sr. Esteban Ascensión, director técnico de la D. N. D. y el presidente de la Federación Española de Esquí. Asimismo, se encontraban presentes las primeras autoridades provinciales de Santander, encabezadas por el gobernador civil.

Tras la bendición de las nuevas instalaciones de esta estación invernal de Braña Vieja por el párroco de Fontibre, y ser izada la bandera de los Juegos, las autoridades y personalidades asistentes a los actos procedieron a recorrer las distintas dependencias e instalaciones de esta estación, considerada como una de las mejores de España y que cuenta con un hotel, cafetería, un telesilla, cuatro tele-esquís, dos máquinas quitanieves, una máquina pisa pistas, una zona de aparcamiento para quinientos vehículos y la urbanización en una amplia zona, en todo lo cual se ha invertido por la Diputación provincial santanderina, una cifra aproximada a los 70 millones de pesetas.

Los Juegos finalizarán el próximo domingo.

EL VIZCAINO IBARRA, OTRO COLOSO DEL RING

- **Exprofesional de cesta punta y «pulsolari» sigue los pasos del guipuzcoano Urtaín, la revelación hispana de los pesos pesados**
- **Dada la rivalidad regional de los púgiles, su confrontación boxística sería «la pelea del siglo»**
- **23 años, 1,93 metros de altura y 100 kilos de pesos**
- **Su alimentación no tiene problemas es hijo de un carnicero**

Por Juan J. ALONSO

(De los Servicios Especiales de «Efe»)

Ibarra está pensativo. Es el próximo rival de Urtain. (Foto CIFRA)

Tenemos hambre de ídolos y comulgamos fervientemente en sus templos, aunque sea con la zozobra de lo imperecedero. Cansaba ya la rutina de los maestros del toreo y surgió «El Cordobés». Existían similitudes interpretativas y las gentes encumbraron a Raphael. Se apagaba poco a poco el interés por el boxeo y, de pronto, un levantador de piedras —expresión secular del deporte rural vasco— se enfundó los guantes y comenzó a aprender a ser púgil, allá por tierras de la española Guipúzcoa. De esta forma y gracias a un formidable mecenazgo y una hábil dirección, emprendió el camino de la fama José Manuel Ibar, quien adoptó el nombre profesional de Urtain, que es el que lleva su casería.

Urtain, encuadrado en los pesos pesados, ha vencido por K.O. fulgurante a cuantos adversarios ha tenido hasta ahora. Ello ha levantado millares de comentarios y ha hecho que los periódicos empleen, en hablar de él ríos de tinta. El es la polémica misma, el suceso, el abono misterioso que ha hecho reverdecer fecundamente el entusiasmo de los aficionados. Se espera que Urtain se convierta en el sucesor de Paulino Uzcudun, «el leñador vasco», pero antes es muy posible que se vuelva un mito. Ambas cosas entran dentro del terreno de lo factible, como también entraba el que a este forzudo guipuzcoano le saliera alguien de similares características, dispuesto a seguir sus pasos y enfrentarse con él. Ya ha aparecido esta «criada respondona», que diría una frase popular. Se llama Ibarra.

¿QUIEN ES IBARRA?

Este hombre que tengo delante, Justo Ibarra Güenaga, es un chicarrón de la localidad vizcaína de Ondárroa: 1,93 metros de altura, 100 kilos de peso y 23 años de edad.

Como Urtain, este vasco ha practicado varios deportes típicos de su región. Durante bastante tiempo estuvo en el frontón «Jai Alai», de Zaragoza, como profesional de cesta-punta. Y cuando retornaba a su villa marinera destacaba como un formidable «pulsolari». Para algo le tiene que servir el tener un padre carnicero, lo que le permite comer las mejores chuletas.

Desde hace un par de meses, Ibarra se viene entrenando en el gimnasio bilbaíno de Pedro Oyarbide, preparador de boxeadores de la categoría de Madrazo y Bellanco, este último actual campeón de España de los pesos moscas.

DOSIFICAR SUS COMBATES

Oyarbide se muestra contento de la marcha que lleva su «pupilo».

—Todavía tiene que hacer mucha más gimnasia —comenta—. Tenga en cuenta que tan sólo se entrena tres veces por semana. No hay que desorbitar las cosas: espero que dentro de poco pueda ya enfrentarse con otro pesado, en plan serio. No obstante habrá que buscar contrarios que no sean muy duros. De esta forma, dosificando los combates —lo mismo que se está haciendo con «Urtain»—, Ibarra irá, poco a poco, haciéndose al ring.

Preguntamos al entrenador cuál es el fuerte de Ibarra y nos dice:

—Lo bien que baila sobre el ring y su pegada. Parece mentira que con cien kilos se pueda tener esa movilidad y esos reflejos. Es un auténtico atleta.

Lo que más le preocupa a Oyarbide es la falta de tiempo de que dispone para prepararle:

—Almanzor, el «manager» de Urtain tiene todo el tiempo que desea. Sus condiciones son diferentes. El «footing» de Ibarra es levantarse todos los días en hora temprana, para ayudar a su padre en la carnicería. Cuando viene a los entrenamientos, tiene que recorrer 126 kilómetros, entre el viaje de ida y el de vuelta. Es un enorme sacrificio.

«QUIERO PELEAR CON URTAIN»

Sin embargo, para Justo Ibarra Güenaga este sacrificio no es un calvario. Es un auténtico deportista, procedente de una familia que practica el deporte: tiene otro hermano pelotari; su padre, tíos y primos han practicado el arrastre de piedra, la pelota ,el levantamiento de pesos. Otros familiares son «aizkolaris», destacando en las competiciones de corte de troncos...

—Todo lo que hago lo realizo muy a gusto. Estoy deseando pelear con Urtain, a quien no tengo miedo, en absoluto. Quizá dentro de un par de meses... Saldré dispuesto a derrotarle.

Madrazo, que acaba de «hacer guantes» con Ibarra, comenta:

—Una pelea entre Urtain e Ibarra tiene que ser terrible. Si los golpes del primero dicen que son demoledores, los del segundo —lo digo por propia experiencia— parecen un martillo pilón».

En Ondárroa, Ibarra se ha convertido en el ídolo de este pueblo vizcaíno. Todo el mundo le anima. Y otro ondarrés, Ignacio Arriola, «Arritxa», también deportista, se ha decidido a seguir los pasos de su amigo Ibarra. Ya frecuenta el gimnasio de Oyarbide.

UN BUEN MECENAZGO

Ibarra opina sobre Urtain:

—Le he visto pelear y parece, ciertamente, bueno. Cada día aprende más y como está bien dirigido y apoyado, se convertirá, sin duda alguna, en un «sabihondo» del boxeo. Me lleva ventaja, pero ya veremos de aquí a un par de meses...

—¿Qué es lo que tú necesitarías para estar a su altura?

—Un buen mecenazgo, como el que da el señor Lizarazu a Urtain. Ello permitiría que me pudiera dedicar íntegramente al boxeo.

Ha terminado ya un nuevo entrenamiento y varios amigos de Ibarra le esperan para acompañarle a su pueblo. Nos dicen que allí se habla de escribir, incluso, a Daniel Solabarrieta, un armador ondarrés que «ha hecho» mucha plata por tierras de Honduras, para ver si éste actúa como protector del boxeador.

Sabemos que estos días se está tramitando ante las autoridades federativas de boxeo la concesión de la correspondiente licencia a Ibarra. Esto no será difícil, puesto que existen una serie de concesiones especiales para aquellos boxeadores que hayan sido practicantes de otros deportes. Con la licencia en la mano, Ibarra seguirá preparándose —posiblemente pronto iniciará combates cara al público—, con la máxima ilusión de enfrentarse a Urtain. Cuando este «match» llegue, constituirá la auténtica «pelea del siglo» en Guipúzcoa y Vizcaya, pues pese a la ligazón vasca que une a estas dos provincias españolas, ambas mantienen en lo deportivo una rivalidad de altos vuelos.

EL BURGOS, C. F. SIGUE BUSCANDO CONTRINCANTE

Hoy regresarán varios jugadores locales que estaban ausentes

El Burgos sigue entrenando, claro está, sin tener demasiado en consideración que el domingo no hay partidos oficiales. Conviene mantenerse en forma y esta es la mejor manera de conseguirlo.

Ocurre, no obstante, que hay jugadores que van llevando más «tute» en la competición, o simplemente, que la directiva considera que puede dárseles un descanso, por los motivos que sean, y obra en consecuencia con cualquiera de estas circunstancias. De este modo, ayer no tomaron parte en el entrenamiento, por hallarse ausentes, Zamora, que tuvo que desplazarse a Cuenca, ya que según nos informaron en la secretaría del Club, había recibido aviso de que su madre se hallaba enferma; Olalde, Alcorta, Iturricha, Amavisca e Iriarte, que tenían permiso y quienes, al igual que Zamora, se reincorporarán hoy.

En cambio sí que entrenaron Aramburuzabala y Ribón, haciéndolo ya con normalidad. Se hace necesario recalcar lo de la normalidad, porque, puestos a hablar de los jugadores, tenemos que añadir que Goyarán está algo «tocado», que Menéndez sufre unos ligeros trastornos estomacales y que Bilbao, en el entrenamiento de ayer, resultó con una herida leve en un ojo, lesión que aunque no es de importancia, hace aconsejable que se le cuide durante unos días.

Refiriéndonos ahora a las posibilidades de concertar algún partido amistoso, entendemos que los directivos burgalesistas siguen haciendo gestiones, aunque hasta el momento no hayan dado fruto. Hacemos esta deducción en vista de que anoche nos dijo el señor Estévanez que, en caso de no encontrar contrincante, habría entrenamiento hoy y mañana y, luego, permisos hasta el martes. En cambio, si apareciese algún equipo con el que jugar, sería hoy la última fecha de entrenamiento semanal, jugarían el domingo y se concederían permisos hasta el miércoles.

Añadiremos, finalmente, que el encuentro de competición oficial a disputar en Puertollano el 2 de Marzo será dirigido por el colegiado Manuel Peinado Lara, de Córdoba.

¡Cuide las puertas de su cuerpo! ¡Cuide su dentadura!

JAPON Y SUS JUEGOS OLIMPICOS DE INVIERNO

- ★ Ya ha comenzado los preparativos para Febrero de 1972
- ★ El escenario es la bella región alpina de Hokkaido
- ★ Dos satélites artificiales transmitirán sus incidencias a todo el Mundo

Por Jacques ALLAIS

(De los Servicios Especiales de «Efe»)

«Trabajamos con entusiasmo. Los habitantes de Sapporo ya tienen todos el espíritu olímpico. Hace treinta años que esperaban esta ocasión».

Esta ciudad, de un millón de habitantes, la segunda del Japón por su extensión, está edificada en el llano de un antiguo delta y atenazada por el Sur y el Oeste por montañas de más de mil metros. En sesenta minutos de avión, los deportistas de Tokio llegan a sus nieves finas, cuyo espesor medio es de 88 centímetros.

Todo está listo para los Juegos Preolímpicos de 1971 y las instalaciones podrán utilizarse desde la temporada invernal de 1970. Ya están acabadas y probadas las pistas para trineos, medio terminadas las instalaciones de esquí alpino. En Marzo deberán iniciarse las obras de las pistas de patinaje y hockey. Seis nuevas carreteras en construcción estarán terminadas en 1971. El presupuesto calculado es del volumen de 12.500.000 dólares.

Jornada inaugural de los Juegos de Invierno de Grenoble. Los japoneses construirán un estadio de solemnidades para los Juegos Blancos de 1972 aún más grandioso: tendrá capacidad para 50.000 espectadores sentados. — (Foto CIFRA)

EL REFUGIO DE LOS ATLETAS

La ciudad olímpica, de diecisiete hectáreas, está situada en la zona residencial de Nakomanai, a siete kilómetros del centro de Sapporo. Dos mil trescientos atletas de 45 países se alojarán en ochocientos apartamentos agrupados en inmuebles de ocho pisos. Las obras empezarán en 1970 y estarán terminadas el año siguiente. La construcción de la clínica, Bancos y oficinas de Correos será emprendida en 1971. La Casa de la Prensa, mayor que la propia Ciudad Olímpica, deberá tener capacidad para albergar a unos 3.000 periodistas.

ESCENARIO

Todas las pruebas se disputarán dentro de un radio de diecisiete kilómetros, excepto las de descenso, que se llevarán a cabo en la vertiente occidental del monte Eniwa, a 25 kilómetros de la Ciudad Olímpica. El slalom se realizará en las pistas instaladas en la vertiente Norte del monte Teine. Para las pruebas de salto, se están construyendo trampolines de 70 y 90 metros. Los graderíos tendrán capacidad para 50.000 espectadores.

Un teleférico unirá los puntos de partida y llegada de las pistas femeninas, a lo largo de dos kilómetros. El resto del recorrido —400 metros— hasta la pista masculina se hará en telesilla. La pista de patinaje (velocidad), donde se celebrará la ceremonia de inauguración, tendrá capacidad para cincuenta mil espectadores, sentados, y la pista cubierta, escenario del acto de clausura, para doce mil.

El mundo entero podrá seguir los juegos en sus pantallas de televisión, gracias a dos satélites que lanzará este año la Organización de Comunicaciones Internacionales por Satélite. El primero será lanzado sobre el Océano Pacífico, el próximo mes de Marzo y el segundo, sobre el Indico, el primero de Mayo. Uno y otro funcionarán durante cinco años. Europa occidental y América del Norte recibirán los reportajes televisados en colores América del Sur, Africa y la Unión Soviética, en blanco y negro.

BALONCESTO

Campeonato provincial patrocinado por la Caja de Ahorros

Partidos para el domingo:

Seminario Mayor-Obras Públicas, a las 12 en Seminario San Jerónimo.

JOCC-Atlético Burgalés "A", en camino de Cortes, a las 11,45.

Colegio Mayor-Arlanza, en el Liceo a las 11,30.

Club Ciclista-Estudiantes, en el Liceo, a las 11,30.

Club Ciclista-Estudiantes, en el Lieco ,a las 10,30.

JUVENILES:

Castilla "A"-Atlético Burgalés, a las 12,30 en el Liceo.

Seminario Mayor - Seminario San José, a las 11 en San Jerónimo.

Partidos para mañana:

Atlético Burgalés "A"-Atlético Burgalés "B", a las 5 de la tarde en Seminario San José.

Nota. —Esta Federación ruega a todos los jugadores, que se presenten en los terrenos de juego con sus correspondientes fichas.

CARLOS DURAN REVALIDA SU TITULO EUROPEO

Milán (Alfil).—El púgil argentino nacionalizado italiano, Carlos Durán, revalidó esta noche su título de campeón europeo de los pesos medios, al vencer al inglés Johny Pritchet, por descalificación de éste en el décimo tercer round.

Pritchet dio un cabezazo a Durán que comenzó a sangrar por una ceja. Detenido el combate y llamado el médico, el árbitro decidió que no podía continuar la pelea y descalificó al inglés. Los segundos y seguidores de éste protestaron enérgicamente, saltando algunos al ring para discutir con el árbitro.

TV.E. retransmitirá en directo el partido At. Bilbao-Las Palmas

Madrid. — (Logos). — TVE transmitirá en directo en el próximo mes de Marzo las siguientes informaciones deportivas:

Día 2, partido de campeonato de Liga entre el Atlético de Bilbao y la U .D. Las Palmas, desde San Mamés, a las 7.30 de la tarde.

Día 6, partido de vuelta de los cuartos de final de la Copa de Europa de baloncesto entre el Real Madrid y el Academic de Sofía, desde el Pabellón Deportivo, a las 5,30 de la tarde.

Sergio Rodríguez nuevo entrenador del Mallorca

Palma de Mallorca (Alfil). — Sergio Rodríguez, que fue ayudante del doctor Toba en el Hércules de Alicante, ha firmado hoy contrato como entrenador del Mallorca, hasta el próximo día 30 de Junio. El jugador Forneris, que sustituyó al dimitido entrenador, Sasot, provisionalmente, quedará como ayudante y asesor del nuevo.

M.E.C.D. 2017

Diario de Burgos

TODA CLASE DE TRABAJOS DE CALIDAD
Revistas, folletos, acciones, impresos comerciales
Talleres Gráficos "Diario de Burgos
Vitoria 13 — Apartado 46 — Tfno. 202852

Fallece cuando exploraba el fondo del mar

Nueva York. — Foto de archivo obtenida recientemente, del ingeniero en Electrónica, Barry L. Canon, que ha fallecido cuando exploraba el fondo del Océano Pacífico como parte del experimento «Sealab 111». La muerte le sobrevino a causa de un ataque cardíaco, a unos 180 metros de profundidad (Telefoto UPI-CIFRA)

BOMBAY ESTA EN GUERRA CON TODA LA INDIA

Consideran a los otros Estados como «extranjeros en su país»

Londres. — (Crónica especial para agencia "Fiel-Notizie Latine", en exclusiva para DIARIO DE BURGOS).—En Bombay, los desórdenes provocados por los grupos nacionalistas han causado la pérdida de muchas vidas humanas. La revuelta está dirigida por grupos de fanáticos nacionalistas que quieren que "el Estado de Maharashtra sea de los "maharastrianies" y consideran a los otros Estados como Estados de "segunda clase", como Estados "extranjeros" o consideran a su Estado como extranjero en la India.

En Bombay, los grupos fanáticos de este tipo tienen particularmente la intención de eliminar a los indios del Sur que han emigrado a la ciudad durante un período de muchos años y por generaciones. Lo que se les acusa es haber creado condiciones de paro obrero, haber quitado el trabajo a los "indígenas" que no pueden encontrarlo ahora. Y se quiere impedir que continúe este aflujo inmigratorio del Sur. Lo mismo ocurre en otras regiones y esta situación repercute en un resentimiento y excitación de los locales contra los "extraños".

En todos los casos, la causa es paralela; la falta de trabajo y la gran competencia para encontrarlo, lo que resulta en perjuicio de los locales, ya que los inmigrantes aceptan cualquier condición de trabajo, incluso las más miserables.

Estos movimientos manifiestan, además, una subterránea dirección política de lo que podía definirse en nacionalismo, fraccionado en tantos grupos que luchan los unos contra los otros. Fenómeno provocado por la formación de estos singulares Estados que siempre se han considerado soberanos, con la intención, al mismo tiempo, de someter a los demás.

El Estado al que pertenece Bombay ha sido durante mucho tiempo un Estado floreciente que ha suscitado la envidia del subcontinente. Por ello, las demostraciones recientes no son tanto contra los indios del Sur, sino sobre todo contra el Gobierno central, que ha intentado transferir al viceprimer ministro del Estado fuera de Bombay. El propósito inmediato de la revuelta es el de obligar al Gobierno central a colocarse al lado del de Maharastra contra el vecino Estado de Misore, en la dispuesta fronteriza existente entre ellos.

Lo que el Gobierno central ha intentado hacer hasta ahora es desarrollar una especie de "nacionalismo anti-nacionalista", es decir un nacionalismo de toda la India contra el nacionalismo de cada Estado.

Desórdenes como los que está sufriendo Bombay son muy difíciles de resolver. No pueden ser dominados con las fuerzas armadas, en cuanto que éstas están compuestas de elementos dispares. Tampoco sirve la labor de convencimiento porque se trataría de una tarea no sólo propagandística sino educativa.

Lo que es más grave es que en Bombay toda la población aprueba la mentalidad que guía estos desórdenes. Y los políticos que intentan colocarse por encima de los acontecimientos, objetivamente no son comprendidos. Es imposible para estos fanáticos comprender una especie de "estado supranacionalista" que cumpla funciones de carácter universal respecto a todo el pueblo indio.

Tiene cinco años y ha de ir a juicio

Denver (Colorado). — Leigh G. Barron, de cinco años de edad, muestra el informe de peatón atolondrado que le ha sido dirigido por el patrullero de Denver, Louis M. Vecchiarolli, después de que el niño resultó herido en un accidente. Cruzaba la calle con un amiguito cuando se precipitaron bajo un coche. Leigh sufrió fractura de clavícula y cadera. El policía llevó a los niños a un hospital y ahora le ha mandado a Leigh la citación. Deberá presentarse en juicio el chiquitín el próximo día 17.

(Telefoto UPI-CIFRA)

NUESTROS COLABORADORES

DON CARNAL Y EL AYUNO

Por Próspero GARCIA GALLARDO

DOÑA Cuaresma reta a don Carnal mediante una misiva escrita desde las costas cantábricas de Castro Urdiales, carta que envía a Burgos, donde supone se asienta su mortal enemigo:

«Dadla al mensagero esta [carta leída
Que non diga la gente, non [fue aperçebida
Dada en Castro Ordiales, en [BURGOS resçibida»

Así escribe en el siglo XIV el poeta Juan Ruiz, más conocido por el Arcipreste.

Burgos era tierra de buenas carnes y del buen yantar. Parece que don Carnal, por aquellas cualidades, debía residir en Burgos cuando recibió el desafío. Andaba por aquí —según el de Hita— «bien armado de perdices, conejos, cecinas, costales de carnero; piernas de puerco fresco e jamones enteros».

Los bosques de la región burgalesa en aquel siglo criaban también abundante caza mayor: «El fuerte jabalí, el ciervo, el cabrón de monte». Así les va denominando Juan Ruiz. Así nos hace también casi un honor, aquel extraordinario juglar, al dar a entender que en nuestra tierra se asentaba don Carnal, «muy gran emperador, que tiene por el mundo poder como Sennor».

Esta fama gastronómica de Burgos la recoge después Cervantes en la novela de la «Ilustre fregona», cuando dice que el acomodado burgalés Carazo o Carriazo, con otro compañero, salen de la ciudad por espíritu de aventura y no fueron suficientes fuerzas para retenerlos las buenas viandas que aquí se servían. Esto a pesar —como veremos—, de que la literatura picaresca de aquellos tiempos nos describe, sin embargo, una mayor parte de Castilla despoblada, exhausta y en forzoso ayuno.

El caso es que, por un corto tiempo de cuarenta días, don Carnal pierde su partida atacado con especial ensañamiento por las sardinas de Bermeo y las anguilas de Valencia. Fue vencido y atravesado por algunos peces con sus espinas punzantes, pescados que podían llegar hasta Burgos sin corromperse. Tras de aquel triunfo se obligó a confesar a don Carnal, imponiéndole una especie de ejercicios espirituales dos siglos anteriores a los de San Ignacio y, por último, unas penitencias exclusivamente vegetarianas. Así, pues, en una estrofa doña Cuaresma exclama: Purga tus culpas don Carnal y como ahora solamente «espinacas e non espesas, por que non supiste guardarte de casadas nin de monjas profesas».

La alegría de vivir, especialmente en el siglo XIV, chocaba violenta con la resignación y renuncia cristiana, pero esa antítesis personal, ese acusado encuentro, dio origen no precisamente a un «nirvana», estilo budista, sino a un potencial de espiritualidad altamente positiva de nuestra fe.

Aquí me atrevería a decir que la manera de entender el dolor y la muerte un verdadero cristiano debe quedar revestida de un fondo carnavalesco. De ahí mi teoría, una vez, casi a hurtadillas, expuesta de que el carnaval es fiesta fuertemente litúrgica, que un cierto sentido pagano adelanta cuarenta días y ésto precisamente por el anuncio mismo o profecía del Evangelio de la Quincuagésima, sobre la Semana de Pasión y Muerte a la que había de ser sometido el Sumo Hacedor del Mundo. Así, pues, por la fe y una esperanza infinita se nos debe presentar el aspecto feo y triste de la muerte como el de un simple e inofnsivo disfraz en unas fiestas alegremente humanas, porque a la muerte sigue la resurrección. Por esa razón teológica, de que si Cristo ha resucitado todos hemos de resucitar, el pueblo español, sensible a las antítesis sublimes (muerte y resurrección, hambre y hartura), que nos eleva sobre altísimas cimas de espiritualidad cristiana, suele acusarse más en las fiestas de Semana Santa el aspecto que en una buena parte tienen nuestras procesiones.

Ahora bien, lo que verdaderamente resultaba esencial en la Cuaresma era, sin embargo, el ayuno. La supresión práctica y casi real del ayuno es el mayor exponente de los signos de crisis de fe o de debilidad que actualmente se aprecian en el mundo católico de las naciones desarrolladas. Sin el alimento del ayudo —no se sabe por qué—, la catolicidad viene adquiriendo como un mal de angustia existencialista. A tal efecto, nada mejor para penetrar lo que significa el ayuno que la lectura detenidamente sabrosa de «El Lazarillo de Tormes». A mí entender, esta obra clásica el tratado teológico de más honda penetración para el alma, no obstante el estilo llamado picaresco con que está escrita. Por algo en su tiempo trató de buscar en ella tres pies al gato nuestra Inquisición. Hay en este libro una gran lección moral de alimento contra toda desesperación y contra todo orgullo y, al final, incluso contra la propia hipocresía.

El hambre, en este caso el ayuno por fuerza de Lazarillo, desheredada criatura al servicio de un ciego mendicante, parecido —a mi entender— al ciego de Jericó comienza a ser para aquel niño las primeras preciosas gotas de leche y miel de la sabiduría que necesita el alma. Un ciego no puede conducir a otro ciego, pero sí un ciego, con la luz de la fe interior, puede ser el mejor conductor del vidente. Efectivamente, merced a aquella sabiduría a que alude el libro de Lazarillo no cabría ahora la terrible angustia existencialista generalizada de la juventud; y quién sabe —también me pregunto yo— si al Mundo no le será dado purificarse por algún ayuno forzado. Por eso, vemos que al final de la obra, cuando ya hombre Lazarillo triunfó, lo primero que hizo fue asear en todos sus aspectos el exterior de su persona.

Dibujos con siete errores

Estos dos dibujos son aparentemente iguales. Siete diferencias les separan. Si es usted buen observador debe descubrirlas antes de cinco minutos.

VERDES

FUE UN "BLUFF" LO DE LA VACA MUERTA A PUÑETAZOS

Carranza (Vizcaya). — La noticia de que un vecino de esta municipalidad vizcaína de Carranza —situada a unos 55 kilómetros de Bilbao—, había dado muerte a una vaca tras de asestarla sendos puñetazos, ha sido estos días tema de comentario a nivel provincial y nacional, para regocijo de Blas y su cuadrilla de amigotes, los cuales han gozado un buen rato a raíz de un hecho que no tiene nada ni de hazaña ni de salvajada, pues se trata simplemente de un "bluff".

El protagonista del suceso, Blas Lezcano, dueño de un tabernón enclavado en el barrio carranzano de Aldeacueva —un paraje remoto, cercano a la provincia de Santander—, dice que no se explica quién ha podido ser el que le ha cargado este "sambenito" de matón vacuno, con los consiguientes odios de los miembros de la Sociedad protectora de animales. Pero ha sentido gran contento cada vez que —como ha ocurrido hoy— numerosos informadores provinciales y nacionales nos hemos acercado para indagar detalles sobre tan singular acontecimiento.

Todo parece que se ha debido a una broma de bastante mal gusto, pero muy bien tramada.

Lo cierto es que este supuesto "forzudo" es un pobre hombre —él, posiblemente, se halla libre de culpa—, que, de intentar tan sólo medirse con el púgil guipuzcoano, tendría que despedirse antes de todos sus familiares y conocidos

ASI, CUALQUIERA CAZA

Zaragoza (Cifra). — Una original cacería se improvisó hoy en el «minizoo» zaragozano, instalado en el parque municipal de La torre de Bruil, para abatir a un enorme jabalí, al que se le había quedado pequeña la jaula donde se alojaba.

El animal ingresó en el zoológico cuando era un jabatillo, de doce kilogramos de peso, y actualmente había alcanzado los ciento cincuenta.

Con su carne comieron los ancianos acogidos en la Casa Municipal de Amparo y su cabeza quedó en poder del cazador que lo abatió.

El cáncer puede destruir su sonrisa.

"Record" de recién nacido

Munich (Efe). — Un nuevo ciudadano bávaro acaba de batir, en una clínica privada de la localidad de Rosenheim, todos los récords conocidos en Alemania federal, de peso y talla en recién nacidos. Varios minutos después del alumbramiento, los médicos que atendieron a su madre confirmaron que el recién nacido pesaba seis kilos y sesenta y cinco gramos. La segunda marca del recién nacido era 59 centímetros de estatura.

La madre de la afortuna criatura, Heide Eitrich, de 25 años, vecina de la localidad bávara de Raubling, pesa cien kilos aproximadamente y mide de estatura un metro sesenta.

¡La salud empieza en los dientes!

Tirada controlada por OJD
DIFUSION · PUBLICIDAD

Carta de MADRID

Por «TACHIN»

Ha cumplido noventa y nueve años el académico D. Manuel Gómez Moreno

Lluvia y sol, sin frío

MADRID.- *El coste general de la vida se ha duplicado en diez años según la revista "Informaciones sociales". En cuanto al simpático presupuesto de gastos familiares mínimos anuales de un matrimonio con dos hijos, correspondiente —el presupuestísimo— al mes de Enero de 1969 se fija en 102.640 pesetas en Madrid y en 90,090 pesetas en Burgos. El citado índice general ha subido más del doble en Madrid desde 1959, apreciándose la subida más fuerte en el capítulo de "varios" que casi se ha cuadruplicado. Habrá que renunciar a los "varios".*

TORETES

En la temporada pasada se celebraron en España 1.603 corridas, 399 novilladas con picadores y 1.220 sin ellos, y en sólo diez corridas pudo comprobarse deterioro en las defensas del ganado, ha declarado el presidente del Sindicato nacional del Espectáculo, Jordana de Pozas. Señala que generalizar al hablar del "afeitado" de los toros es fundamentalmente injusto y distingue entre el "afeitado" reciente con miras a quitar al toro el sentido de la distancia, del "afeitado" necesario porque un animal sufriera lesión en las astas, señalando que el toro puede recuperar ese sentido. En la temporada y por fraudes de esta clase determinados científicamente, se impusieron sanciones por valor de siete millones de pesetas

PELOTA

Del 15 al 18 de Mayo se celebrarán las semifinales y finales de la Copa del Generalísimo. Si entonces todavía existe el frontón Recoletos, en Madrid. Si no, en Pamplona. Según "Zeda", en la actualidad hay trescientos pelotaris profesionales en el extranjero, distribuidos en las canchas de Florida, Italia, Méjico y Filipinas. Pero aumenta la afición a la pelota "amateur" en Vascongadas y Navarra y hay frontones en provincias como Cáceres, Almería y Alicante.

ACADEMICO

Ha cumplido noventa y nueve años don Manuel Gómez Moreno, académico de la Lengua, de la Historia y de la de Bellas Artes de San Fernando. Esta última le dedicará una lápida con su nombre en la sede social, le nombrará académico benemérito y le visitará en corporación en su domicilio a fin de expresarle personalmente su admiración y su gratitud. Recogeremos del ilustre anciano tres frases: "Cuando el trabajo se transforma en placer se puede llegar a estos años que yo tengo". "Otro secreto de la longevidad es acostarse temprano y levantarse tarde". "No me interesa el presente. En realidad no me interesa nada desde los Reyes Católicos para acá, excepto el arte. No quiero deber nada a la era atómica". Escudriñando el ayer histórico, don Manuel ha escrito las siguientes obras: 14 sobre Prehistoria; 6 sobre Lenguas y alfabetos hispánicos; 16 sobre artes industriales; 10 sobre Epigrafía y Numismática; 16 sobre escultura; 17 sobre pintura; 8 sobre arte mozárabe; 12 sobre arte hispano-musulmán; 13 sobre Historia y 6 sobre Historiografía. Y al crearse en la Facultad de Filosofía y Letras una cátedra de Arqueología se negó a ocuparla directamente. Se sometió a oposición libre y, claro, la ganó.

NOTICIAS BREVES

Contra el rumor divulgado, no hubo trasplante en la clínica de "La Paz".

—Sol y lluvia, lluvia y sol, sin frío.

—"Estampita". Fuencisla Cubillo González. 5.200 pesetas.

Pasando el rato

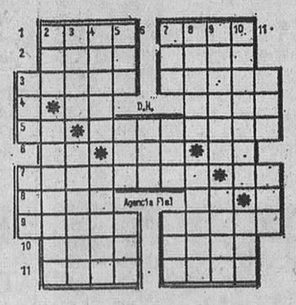

HORIZONTALES. — 1: Maiz. Persona o cosa distinta de aquella de que se habla (fem.). 2: Caudillo árabe. Marcharás. 3: Valiente. Residuo de una cosa. 4: Regala. Imite la voz de la oveja. 5: Nota musical. Igualdad de una superficie (pl.). 6: Dios egipcio. Autillo. Terminación verbal. 7: Envíese. Contracción. 8: Venerar, estimar. Artículo. 9: Continuen. Ensortijar. 10: Entero, cabal. Utilizas. 11: Tuesten. Defecto.

VERTICALES. — 1: Tienda de bebidas. Dignidad etíope. 2: Soberano ruso. Ermitaño. 3: Quered. Hacer intención de golpear (pl.). 4: Enemigo. Decreto de un sultán turco. 5: Anillo. Sobrino de Abraham. Impar. 6: Amarra. 7: Escuchar. Pronominal. Mujer bíblica. 8: Conjunto de familias con un jefe. Nombre de mujer. 9: Afeitará. Casualidad. 10: Diera albergue. Agarradero. 11: Plural de vocal. Hogar.

SOLUCIONES

Al crucigrama:

HORIZONTALES. — 1: Fes. Len. 2: Lame. Ojos. 3: Pamir. Me. An. 4: Opereta. Ajo. 5: Solana. Eles. 6: Ita. Aro. 7: Rico. Apocar. 8: Abo. Alegato. 9: Si. ¡Ay! Nadas. 10: Sima. Arón. 11: Cos. Sas.

VERTICALES. — 1: Pos. Ras. 2: Lapo. Ibis. 3: Famélico. IC. 4: Emirato. Amo. 5: Serena. Ayas. 6: Ta. Al. 7: Loma. Apenas. 8: Eje. Erogará. 9: No. Alocados. 10: Saje. Atan. 11: Nos. Ros.

Al jeroglífico:

Baldomero.

A los siete errores:

1: Ventana. 2: Rama de árbol. 3: Manga de la señorita. 4: Lazo del marinero. 5: Abrigo de la señorita. 6: Arboleda. 7: Bolso

POR HABER FAROLEADO

Protagonista de este brevísimo lance de la vida, el matrimonio Mengánez.

El marido está leyendo tranquilamente el periódico en el cuarto de estar, cuando se presenta su mujer.

—Oye, Marce —le habla—: ¿te acuerdas cuando me decías que por mí irías a la Luna? ¡Pues sólo me hace falta que vayas al estanco de la esquina!

EL MUNDO DEL BOXEO

La vertiginosidad con que Urtáin, el morrosco guipuzcoano, "noquea" a sus contrincantes en el ring nos recuerda aquel lance en el que un boxeador sucumbe por "k. o." en el primer asalto. La "víctima" es conducida sin conocimiento a su vestuario. Le tienden en la camilla, cuando llega fuera de sí, con los brazos en alto, el organizador de la pelea.

—¡Oye, Fulano! —le grita al gladiador, que sigue en la luna—: la empresa anunciadora de la "tele" está furiosa... Sólo le has dado tiempo para pasar un anuncio...

MUNDILLO TAURINO

Lea Vd DIARIO DE BURGOS

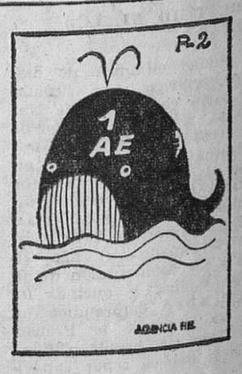

Os prometo bailar si...

M.E.C.D. 2017