DIRECTOR:
Esteban Sáez Alvarado
EMPRESA EDITORA:
«Diario de Burgos, S. A.»

Diario de Burgos

FUNDADO EN 1891

MARTES, 30 DE JULIO
DE 1968
AÑO LXXVIII. — N.º 23.868
EJEMPLAR: TRES PESETAS

REDACCION, ADMINISTRACION Y TALLERES: VITORIA, 13. = APARTADO 46. = TELEFONOS: REDACCION, 201280 — ADMINISTRACION, 207148 = Dep. legal: Bu-5-1958

"HUMANAE VITAE": HISTORICA ENCICLICA DE PAULO VI PRECISANDO LA ACTITUD DE LA IGLESIA SOBRE LA NATALIDAD

La Ley divina y la ley natural fundamentos sagrados del documento

No es lícito el aborto, ni el uso de medios esterilizantes ni de cualquier acción que se proponga hacer imposible la procreación

«Arrostrando la impopularidad de los moralmente débiles y de los que no confían en Dios Paulo VI ha conquistado el aplauso de la Historia futura» (José María Sánchez de Muniain)

Ciudad del Vaticano (Efe). — Su Santidad el Papa Paulo VI, en la Encíclica «Humanae Vitae», reafirma totalmente la postura de la Iglesia sobre la regulación de nacimientos. El documento pontificio fue presentado a los periodistas por el conocido moralista monseñor Ferdinando Lambruchini, que forma parte de la Comisión constituída expresamente por Su Santidad el Papa para estudiar los problemas de la población, la familia y la natalidad.

La Encíclica, que toma el nombre de sus primeras palabras —«Humanae Vitae»— es el resultado de los trabajos de esta Comisión que, una vez concluídos, comunicó los resultados al Santo Padre. Paulo VI se ha venido reservando de dar una respuesta a este problema de la regulación de nacimientos, dada la complejidad del mismo, hasta la publicación en la mañana de hoy de este documento.

«El documento pontificio sobre la regulación de la natalidad expone la doctrina general y no entra directamente en las polémicas», afirmó monseñor Lambruschini respondiendo a una pregunta formulada al final de la conferencia de Prensa, durante la cual el mencionando profesor de Moral presentó a los periodistas la nueva Encíclica de Paulo VI.

«Por este motivo —siguió diciendo en su respuesta— la Encíclica se apoya exclusivamente en la ley natural y no ofrece muchas citas escriturísticas, presicamente para evitar el recordar las controversias entre los exégetas».

Refiriéndose concretamente a la «píldora» monseñor Lambruschini hizo notar que «aunque no aparece nombrada directamente en la Encíclica, se excluye totalmente su licitud. Sobre este problema de la píldora —continuó diciendo— se ha detenido excesivamente, con deplorable insistencia, la opinión pública, mal encaminada quizá por algunas expresiones incautas aparecidas en publicaciones, incluso eclesiásticas, como la denominación de «píldora católica».

Al hacer un resumen del texto de la Encíclica, monseñor Lambruschini puso de relieve que «a un apertura de facilidad, Paulo VI ha opuesto la confirmación rigurosa de la enseñanza tradicional, aún previendo que tal actitud quizás no sea recibida fácilmente por todos, que son demasiadas las voces que contrastan con las de la Iglesia».

«En este sentido, puede de-

(Pasa a tercera página)

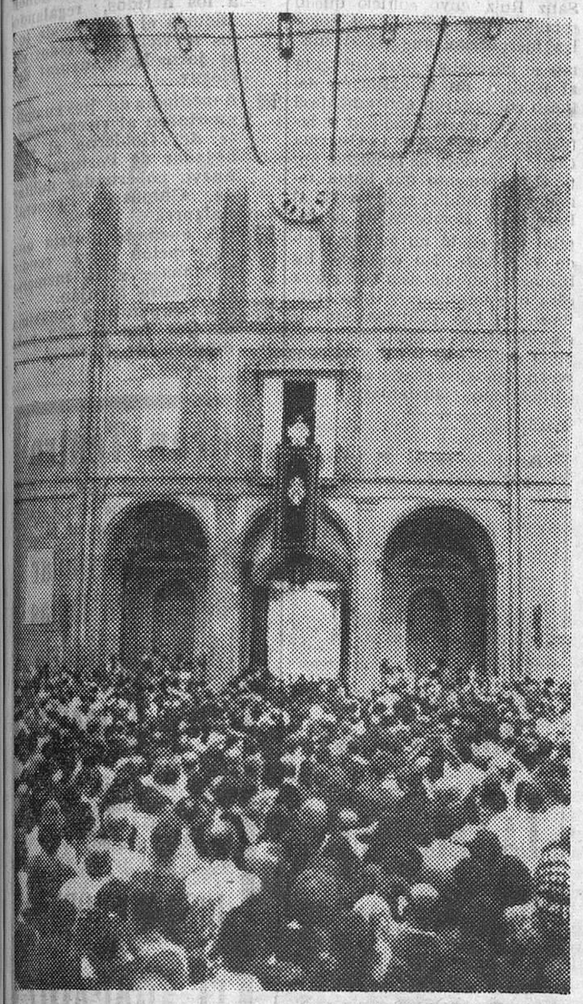

Castelgandolfo (Italia). — S. S. Paulo VI dirigiéndose a los peregrinos desde uno de los balcones de su residencia veraniega. (Telefoto UPI-Cifra)

SE IGNORA EL PARADERO DEL MINISTRO BOLIVIANO ANTONIO ARGUEDAS

Parece que está aislado voluntariamente, en Londres

Londres (Efe). — Al día y medio de la llegada al aeropuerto de Gatwick del ex-ministro boliviano Antonio Arguedas, sigue sin saberse su paradero.

El Ministerio del Interior ha comunicado esta mañana que el permiso que autorizó la entrada de Arguedas en el Reino Unido es como visitante y tiene una validez de tres meses, como es común a todo turista, puesto que el político boliviano no pidió asilo político.

La Prensa londinense de esta mañana dedica poco espacio al asunto, señalándose un cierto retraimiento informativo. Solamente «The Guardian» se extiende más, haciendo una historia de los diarios del «Che» Guevara y de la repercusión política que en Bolivia ha tenido la salida del país de Arguedas y sus posteriores declaraciones en Santiago de Chile.

Puestos en contacto con la Embajada de Bolivia, nos han informado que no saben nada en absoluto del paradero de Arguedas y que no han recibido comunicación alguna del Gobierno británico sobre el particular. Asimismo, el secretario de la Embajada ha confirmado la lista del nuevo Gabinete militar boliviano que consta de 15 miembros.

Por su parte, la Embajada de Cuba ha desmentido la información aparecida en algunos periódicos ingleses referente a que un funcionario de dicha Embajada pudo hablar con Arguedas en el aeropuerto, puesto que la realidad es que aunque el secretario de Embajada señor Guido Sánchez estuvo allí varias horas, no pudo hablar con Arguedas en ningún momento.

NI DETENIDO NI INCOMUNICADO

Londres (Efe). — Un portavoz del «Foreing Office» dijo esta tarde que Antonio Arguedas el ex-ministro boliviano del Interior llegado el sábado a Londres, y al que no se ha visto desde entonces «no se encuentra ni incomunicado ni detenido».

Aumenta pues la impresión de que Arguedas se encuentra aislado voluntariamente y espera para entrar en contacto con las personas o representaciones diplomáticas que crea conveniente.

Pérez Jiménez vendrá a España al recobrar su libertad

Caracas (Efe).— El ex-presidente venezolano Marcos Pérez Jiménez se propone marchar a España tan pronto recobre su libertad, al parecer mañana, martes, ha anunciado a «Efe» uno de sus abogados defensores, Rafael Naranjo Ostty, quien renunció recientemente a la defensa del ex-jefe de Estado venezolano alegando que el proceso se había demorado artificialmente.

EL DOMINGO FALLECIO EL CARDENAL HERRERA ORIA

Su entierro se efectuará mañana en la Catedral de Málaga

Pésames de S. S. el Papa y de S. E. el Jefe del Estado

Madrid (Logos). — A las doce y media ha sido instalada la capilla ardiente con los restos mortales del Cardenal Herrera Oria, en la capilla del Instituto Social León XIII, donde falleció ayer a las diez y media de la mañana.

Momentos después de instalarse la capilla, el obispo de Málaga, monseñor Benavent, rezó un responso.

Entre las numerosísimas visitas de personalidades que han acudido para testimoniar el pésame por la muerte del Cardenal figura la de los ministros del Gobierno y ex-ministros como don Joaquín Ruiz Jiménez, don José María Gil Robles, don José Sirvent, presidente del INI, don Carlos Rein Segura, don José Larraz y otros, así como subsecretarios y directores generales.

El vicario general castrense, doctor Alonso Muñoyerro, también acudió y el arzobispo de Madrid-Alcalá, monseñor Morcillo ha celebrado esta mañana, a las ocho y media, una misa en la capilla y, momentos antes de ser colocado en el ferétro de caoba y tapa de cristal, han concelebrado el canónigo de Málaga don Jesús Corchón y el párroco de la Victoria, de la misma ciudad, don Benito Santiago.

En nombre del alcalde se personó el que desempeña el cargo en funciones, don Jesús Suevos.

En la capilla ardiente, se ha celebrado a la una de la tarde una misa de requiem de córpore insepulto, concelebrada por el obispo de Salamanca, el redactor de "Ya", don Antonio Montero y el alumno del Instituto León XIII don Antonio Iglesias. Asistieron representaciones de todas las secciones de la Editorial Católica y diversas personalidades, entre ellos el ministro de Industria, señor López Bravo.

La decana de los repartidores de periódicos, doña Encarnación Ferreiro, de noventa y cuatro años y que empezó a trabajar en "El Debate" en 1911, ha deseado ir por su propio pie hasta el Instituto León XIII para despedir el cadáver del Cardenal Herrera Oria, quien durante 22 años dirigió el citado periódico.

Casi ciega, doña Encarnación ha llorado ante los restos de don Angel a quien ha besado emocionadamente.

(Pasa a tercera página)

Franco en La Coruña

Llegó el domingo iniciando su temporada veraniega

La Coruña (Cifra). — Alrededor de las ocho de la noche del domingo, llegó al Pazo de Meirás el Jefe del Estado, su esposa, la marquesa de Villaverde y varios de sus hijos.

Autoridades y personalidades regionales aguardaban la llegada de Sus Excelencias. Con ellas se hallaban el ministro de Marina y el abad de la colegiata coruñesa, que representaba al doctor Quiroga Palacios, ausente en Madrid por el fallecimiento del Cardenal Herrera Oria, cuya muerte conoció Su Excelencia cuando estaba ya en la carretera rumbo a Meirás.

En los altozanos que circundan la entrada del pazo, numerosas personas aclamaron a Sus Excelencias.

Terminado el recibimiento, el Caudillo y doña Carmen Polo de Franco se retiraron al interior del palacio.

JUGANDO AL GOLF

La Coruña (Logos). — El Jefe del Estado acudió esta mañana, poco después de las doce, al campo de golf de la Zapateira, acompañado de don Ricardo Catoira. Jugó una partida con el directivo señor Guimaraens Caruncho. Después de descansar unos momentos, el Caudillo fue saludado por el ministro de Marina, el señor Olavide y el capitán de campo, señor Mosquera. Después de departir cordialmente con ellos, Franco regresó al Pazo de Meirás.

DE PESCA EN EL EUME

La Coruña (Cifra). — El Jefe del Estado, Generalísimo Franco, pasó la tarde de hoy pescando en el río Eume, en los alrededores de Puentedeume.

Acompañaban al Caudillo don Max Borrell, don Ricardo Catoira y su nieto, Francisco Franco.

A las nueve y media de la tarde, el Jefe del Estado regresó a su residencia en el Pazo de Meirás.

SOVIETS Y CHECOS CONVERSAN EN UN TREN PARADO

La esperada "cumbre" tiene lugar en Cierna, cerca de la frontera rusa

Tropas de la URSS, apostadas cerca

No hay indicios sobre el curso de la reunión que, al parecer, seguirá hoy

Cierna Nad Desou (Checoslovaquia) (Efe-UPI). — Los dirigentes soviéticos y checoslovacos se han reunido hoy en un tren parado en la estación de esta localidad para tratar del futuro del comunismo checo.

El tren se halla estrechamente vigilado por la Policía checa en uniforme azul, que rodea al convoy a una distancia de unos 400 metros, sin permitir el acceso a persona alguna si no va provista de un permiso especial.

Los periodistas, fuera de la línea de vigilancia, pueden únicamente ver, los dos vagones del tren en donde se celebra esta conferencia, a una gran distancia.

Cierna Nad Desou es una pequeña localidad de unos dos mil quinientos habitantes situada en la línea férrea entre Praga y la Ucrania soviética a unos cinco kilómetros de la frontera rusa y a unos cuantos más de la húngara.

Los miembros del Presidium checoslovaco se trasladaron por avión desde Praga hasta la ciudad eslovaca de Kosice el pasado domingo por la tarde, y desde allí en tren hasta Cierna Nad Desou. Se ignora en qué localidad tomaron el tren los rusos para cubrir la última etapa de su viaje desde Moscú.

Varios periodistas que cubren esta información y que se han desplazado por Eslovaquia en automóviles han manifestado que una unidad de combate del Ejército soviético se halla estacionada en Zilina desde hace más de una semana y que esta mañana se encontraba todavía en aquella localidad. Entre estas tropas hay quince tanques.

La cumbre ruso-checa ha sido convocada para considerar el último cisma surgido en el bloque comunista, de mayor gravedad que el ocurrido hace veinte años entre Yugoslavia y la Unión Soviética.

NO HAY IRFORMACION SOBRE LAS CONVERSACIONES

Praga (Efe-Reuter). — La agencia oficial de noticias checoslovaca "Ceteka" ha publicado una breve información de seis líneas anunciando que las conversaciones entre los dirigentes de Praga y Moscú continuaban hasta última hora de la noche de hoy.

La noticia no da indicios de si las conversaciones progresan. Dice sólo que las dos delegaciones "intercambiaron opiniones y puntos de vista durante sus conversaciones de hoy en Cierna Nad Desou".

No hay información respecto a cuándo terminarán las conversaciones acerca del futuro curso del comunismo en Checoslovaquia, pero de la redacción de la noticia parece desprenderse que continuarán mañana.

ABRAZO Y PALMADITAS

Praga (Efe-Reuter). — Los telespectadores checos pudieron ver esta noche cómo el secretario general del partido comunista saludaba al dirigente checoslovaco Alexander Dubcek, con un abrazo y palmadas en la espalda en este primer encuentro, cuando Breznev descendía del tren, el locutor dijo que" se suponía que no tomaban esas imágenes pero lo hicimos".

DOS SUSTITUTOS

Moscú (Efe - Reuter). — "Radio Moscú" ha difundido hoy su primera información en torno a las importantes conversaciones entre dirigentes soviéticos y checoslovacos, iniciadas esta mañana en la localidad fronteriza de Cierna.

"Radio Moscú" dijo que la delegación soviética, integra-

(Pasa a tercera página)

Rockefeller aboga por la creación de una fuerza de paz interamericana

Washington (Efe).— Nelson Rockefeller, gobernador de Nueva York y aspirante a la candidatura presidencial republicana, es partidario de la creación de una fuerza de paz interamericana permanente bajo el control de la O.E.A.

NUESTRO DIRECTOR MEDALLA DE PLATA DE LA CIUDAD

Tan honrosa distinción le fue otorgada anoche a D. Esteban Sáez Alvarado en sesión plenaria del Ayuntamiento

Se reconoce, valora y premia la fecunda labor profesional y la entrega al servicio de Burgos, de un hombre que ha dado toda su vida al periodismo local, en defensa de los altos intereses de la ciudad y provincia

(Información en cuarta página)

Automóviles españoles para las Fuerzas Aéreas colombianas

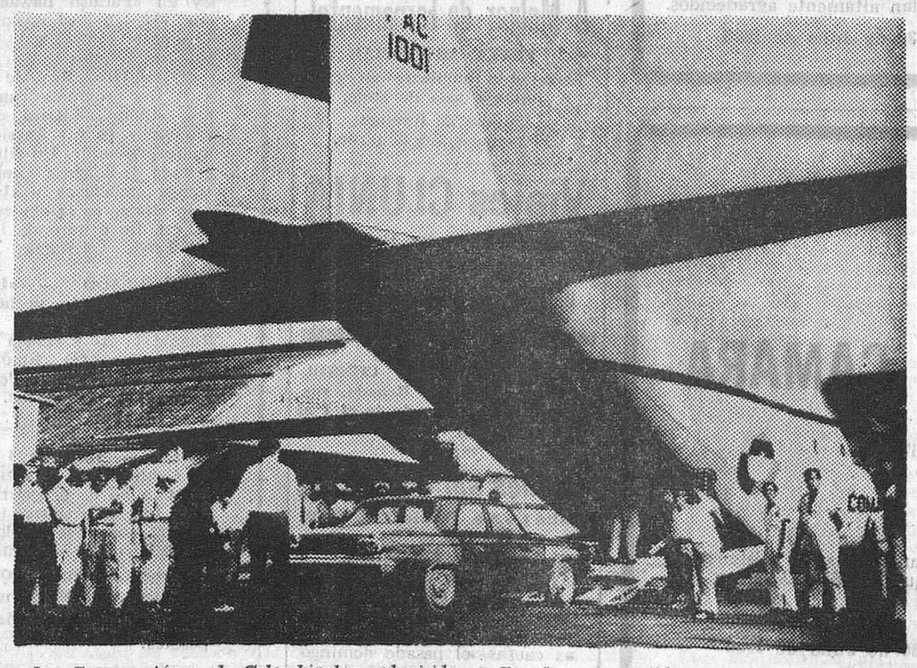

Las Fuerzas Aéreas de Colombia han adquirido en España una partida de automóviles de fabricación nacional. Transportados por vía marítima hasta el puerto de Barranquilla, allí fueron trasladados en aviones de transporte hasta la base de Cochabamba. En la fotografía vemos el momento de introducir en un aparato uno de los coches. — (Foto Fiel)

PIERRE MENDES FRANCE ABANDONA EL «PARTIDO SOCIALISTA UNIDO» FRANCES

Considera que durante la oleada de huelgas y disturbios de Mayo adoptó una actitud extremista

Paris (Efe-Reuter). — Pierre Mendes-France, ex jefe del Gobierno francés ha dimitido como miembro del pequeño Partido Socialista Unido del que era una de las destacadas personalidades, según indican fuentes bien informadas.

Las citadas fuentes añaden que Mendes-France, que tiene 61 años de edad, había presentado la dimisión por lo que él considera "actitud extremista" de ese partido durante la oleada de huelgas y disturbios del pasado mes de Mayo.

"ESTOY DE VACACIONES"

Lucerna (Suiza) (Efe-Reuter). El ex-jefe del Gobierno francés, Pierre Mendes-France, que se encuentra en Buergens Toc, a orillas del lago de Lucerna, ha declarado: "Estoy de vacacoines y no estoy dispuesto a decir nada".

ANTE UNA CONFERENCIA FRANCO-ALEMANA

Paris (Efe-Reuter). — Los ministros de Asuntos Exteriores de Alemania occidental y Francia, Willy Brandt y Michel Debre, celebrarán conversaciones a finales del mes que viene, aproximadamente, para preparar la "cumbre" franco-alemana, anunciada para el mes de Septiembre en Bonn, han informado esta noche fuentes fidelignas en Paris.

M.E.C.D. 2017

Postal

DE DOMINGO A MARTES

POCAS veces podrá hablarse más justamente del tiempo que en la presente ocasión, referida a nuestro presente de "domingo a martes".

Sin duda alguna está el bochorno canicular de ambos días como nota patronímica y ambiental de nuestro Burgos que, por lo demás, apenas si ofreció como perfiles complementarios en la clásica panorámica del excursionismo dominguero el desplazamiento de unos doscientos cincuenta miembros de la Hermandad de la División Azul hasta Melgar de Fernamental donde tuvieron diversos actos religiosos y de confraternidad.

Puede decirse que, por otra parte, los pescadores tuvieron una magnífica jornada mientras en la ciudad las gentes buscaban el modo de huir del agobiante calor poblando las inmediaciones de la capital en busca de una ráfaga de aire que aliviara los rigores de la canícula amortiguados un tanto a última hora de la tarde, tras los ligeros chaparrones que con gran aparato eléctrico, nos hicieron añorar el clásico "fresquete" de otros días.

Hubo el domingo dos incendios, uno de ellos forestal, en término de Villalba de Losa y también el inevitable accidente de tráfico, en esta ocasión referido a un choque de vehículos en Quintanapalla si bien, por fortuna, no hubo que lamentar desgracias personales.

Y con la misma tónica de caliginosa temperatura iniciamos los burgaleses la nueva semana ayer, con dos notas informativas dignas de relieve: la inauguración de un nuevo curso del PPO en Riocerezo y la sesión plenaria del Ayuntamiento.

Estos dos actos cerraron el paréntesis abierto en la jornada festera de anteayer y marcado el inicio de este fin de mes de Julio y postrer motivo que dentro de él nos ha ofrecido nuestro comentario habitual "de domingo a martes". **BURGENSE**

BURGOS AL DIA

★★ NOTICIAS ★★

MOVIMIENTO DEMOGRAFICO. — Durante el día de ayer se verificaron en el Registro Civil las siguientes inscripciones:

Nacimientos. — Marta Raquel Alonso Manzano, Berta González Sáez, María Concepción de la Fuente Alonso, Santiago Fermín Gómez Fernández, María Angeles Padrones Sáiz, Cristina María Rodríguez Mazagatos.

Matrimonios. — Don José Luis Martínez Calleja con doña María Teresa Delgado Oviedo, el jueves a las doce y media en la Merced; don Jesús Ignacio Elúa Lafont con doña Ana María Malaxechevarría Rodríguez, mañana a las cinco en los Padres Carmelitas.

Defunciones. — Trinidad Moreno Martínez, de Burgos, 82 años, Paloma, 31.

BOLETIN METEOROLOGICO. — Comprensivo de los datos recogidos ayer en el Observatorio del Instituto de Enseñanza Media Femenino:

Barómetro. — A las ocho de la mañana, 689,2; a las dos de la tarde, 689; a las siete de la tarde, 686.

Temperatura ambiente. — Máxima, 29,6 grados a las 18,30 horas; mínima, 13,6 grados a las 6,45 horas.

Dirección y velocidad del viento. — A las ocho de la mañana, E — 9 kilómetros; a las dos de la tarde, N — 14,4 kilómetros; a las siete de la tarde, W — 7,2 kilómetros.

Higrómetro. — Humedad, 18 por ciento.

INCENDIO DE MIESES. — En Lerma, en una finca propiedad de Jesús Alonso Alonso, se produjo un incendio en el que perecieron abrasados 260 kilos de cebada, calculándose las pérdidas en unas 1.377 pesetas. El incendio se cree fue debido a la imprudencia de dos jóvenes.

En Hontoria del Pinar en el lugar conocido por "Río la Prima", se declaró un incendio en una finca sembrada de trigo, alcanzando las llamas a unos pastizales próximos al ferrocarril Santander-Mediterráneo. Se calcula que fueron pasto de las llamas unos 220 kilos de trigo, elevándose las pérdidas a unas 1.800 pesetas.

SUSPENSION DE CONSULTA. — Los doctores García de Obeso y García Dorao suspenden su consulta de enfermedades del aparato digestivo la primera quincena de Agosto.

APRENDICES TORNO

SE PRECISAN

ELECTRO MART

General Mola, 25

MORTAL ACCIDENTE. — El pasado domingo, en el kilometro 333,700 de la carretera Madrid - Irún, término municipal de La Puebla de Arganzón, el turismo VI 21.410 que conducía Moisés Berganza Pérez, de 33 años, casado, de Vitoria, atropelló al peatón Víctor Arroyuelo González, de 61 años, casado, de Pangua, quien resultó muerto en el acto. En el accidente sufrió heridas de pronóstico leve, la niña de 5 años, María Aránzazu Pérez, que viajaba en el vehículo.

Milagros Leal

— en —

LA CELESTINA

AUXILIAR DE CONTABILIDAD

Preferible con estudios de Comercio. Edad máxima 25 años, ambos sexos. Dirigirse al número 894. Publicidad ALAS. Almirante Bonifaz, 3.

JOVEN AHOGADO. — El pasado domingo, en la charca para la obtención de barro de la factoría "Cerámica del Norte", situada en la carretera de Villatoro, pereció ahogado cuando se bañaba, el pastorcillo, Santiago Alonso Alonso, de 16 años, que prestaba sus servicios en una casa de Villatoro. El hecho ocurrió alrededor de las doce menos cuarto de la mañana, al lanzarse de cabeza al agua y quedar aprisionado entre el lodo, del que tardó en salir, sin que pudiera recibir ayuda por parte de los compañeros que con él se bañaban, quienes lo pusieron en conocimiento de un motorista que circulaba por la carretera de Burgos-Santander. El motorista dio aviso a los bomberos quienes rescataron el cadáver del agua. Posteriormente se dio aviso al Juzgado, que se personó en el lugar del suceso ordenando el levantamiento del cadáver y su traslado al depósito judicial.

Milagros Leal

— en —

LA CELESTINA

INCENDIO EN TORRESANDINO. — Sin que por el momento puedan saberse con exactitud las causas, el pasado domingo, alrededor de las diez de la noche, se declaró un incendio en Torresandino, en el almacén de coloniales propiedad de Félix Sanz Ruiz, cuyo edificio quedó totalmente destruído, así como las mercancías que en el mismo se guardaban para su venta al público. En la extinción del fuego colaboraron activamente el vecindario de la localidad y las fuerzas del puesto de la Guardia Civil. A las once de la noche, ante el incremento que había tomado el incendio, se dio aviso al Parque de Bomberos de la capital que envió un equipo rápido y potente. No obstante, los bomberos no pudieron hacer otra cosa que terminar de sofocar el incendio. Las pérdidas son de consideración y por fortuna se pudo evitar que las llamas causaran daños de gravedad en dos edificaciones colindantes.

Revelado rollos 24 horas
Material fotográfico

San Pablo, 17 (bajo)
Almirante Bonifaz, 24

Milagros Leal

— en —

LA CELESTINA

DISOLUCION DE ENTIDAD LOCAL MENOR. — Por Decreto del Ministerio de la Gobernación de 11 de Julio

(Pasa a cuarta página)

Teatro HERMANOS LARGO

(Instalado en la plaza de San Lesmes)

GRAN COMPAÑIA DE COMEDIAS

Hoy, a las ocho de la tarde y once de la noche.

¡SENSACIONAL ACONTECIMIENTO!

La maravillosa obra dramática en tres actos de GOMEZ DE MIGUEL

EL IDIOTA

Una obra maravillosa que siempre recordará.

Gran Teatro

HOY 7,45 tarde y 11 noche. Presentación de la

Compañía titular del Teatro Bellas Artes de Madrid

Director:

JOSE TAMAYO

Una denuncia escalofriante de la sociedad de nuestro tiempo.

JOSE Mª RODERO

— en —

EL TRAGALUZ

de Antonio Buero Vallejo

con

AMPARO MARTI

Francisco Pierrá

CARMEN FORTUNY

Y

PABLO SAN

Dirección escénica

JOSE OSUNA

NUEVE MESES DE EXITO EN MADRID

DOS UNICOS DIAS DE ACTUACION

DE LOS CENTROS OFICIALES

INSTITUTO NACIONAL MASCULINO DE ENSEÑANZA MEDIA DE BURGOS

ENSEÑANZA OFICIAL.— SOLICITUDES DE ADMISION.— En cumplimiento de lo dispuesto por la Dirección general de Enseñanza Media y Profesional, se abre un plazo de admisión de solicitudes para los alumnos que deseen cursar sus estudios por enseñanza oficial durante el curso 1968-

Las solicitudes se encuentran a disposición de los interesados en la portería del Centro.

El plazo de presentación de estas solicitudes terminará el 15 del próximo mes de Septiembre para todos los alumnos que no estén pendientes de exámenes de Grado y para los que lo estuvieran, el plazo expirará cuarenta y ocho horas después de terminarse dichos exámenes.

La presentación de solicitud no lleva implícita la matriculación del alumno, sino que ésta se habrá de realizar tan pronto se haga pública la admisión y siempre en el tiempo reglamentario que oportunamente se anunciará.

CONVOCATORIA DE MATRICULA GRATUITA. — Los alumnos que deseen matricularse en el mes de Agosto por enseñanza libre para examinarse en la próxima convocatoria de Septiembre, podrán solicitar matrícula gratuita desde el día 1.º al 15 del mes de Agosto próximo.

A tal efecto presentarán sus instancias en la portería del Cetnro con el Libro Escolar y la documentación que en el impreso-solicitud se exige. Dichos impresos se encuentran a disposición de los interesados en la portería del Centro.

Los beneficios de matrícula gratuita comprenden la exención del pago de los derechos en metálico pero no se extienden a timbres, pólizas, visado y Libro de Calificación Escolar.

Los alumnos hijos de funcionarios del Ministerio de Educación y Ciencia y los que estén en posesión de carnet de Familia numerosa de primera o segunda categoría, para beneficiarse de tal condición presentarán los documentos acreditativos de la misma en el momento de formalizar la matrícula.

CAJA DE RECLUTAS NUMERO 611

CIRCULAR. — *Ingreso en Caja de los reclutas del reemplazo 1968.* — Para las operaciones de ingreso en Caja de los reclutas del reemplazo 1968, a que se refiere el artículo 219 del vigente Reglamento de Reclutamiento y reemplazo del Ejército, los comisionados que determina el artículo 220 del mismo texto legal, se presentarán en esta Caja, provistos de las relaciones que menciona dicho artículo, los días que se citan a continuación, desde las 9 horas a las 14, en el edificio de Dependencias Militares, calle de Vitoria, número 63, advirtiendo que la presentación de los mozos es voluntaria y que no obstante hacerse las operaciones en los días indicados, la fecha oficial de ingreso en Caja es la de primero de Agosto próximo.

Días que se citan: Día 1.º de Agosto de 1968, Partido de Aranda; día 2 de Agosto de 1968, Partidos de Belorado y Briviesca, día 3 de Agosto de 1968, pueblos del Partido de Burgos; día 5 de Agosto de 1968, Partidos de Castrojeriz y Lerma; día 6 de Agosto de 1968, Partidos de Miranda y Roa; día 7 de Agosto de 1968, Partido de Salas de los Infantes; día 8 de Agosto de 1968, Partidos de Villadiego y Villarcayo; día 9 de Agosto de 1968, Burgos (capital).

SECCION FEMENINA

CURSO DE INSTRUCTORAS RURALES. — Se convoca en la Escuela Superior de Economía Doméstica "Onésimo Redondo" los cursos de Instructoras Rurales. Las condiciones para ingresar en esta Escuela son: tener cumplidos los 17 años, poseer condiciones físicas para seguir estos estudios en régimen de internado. Para las que tienen bachiller elemental o certificado de estudios primarios seguirán un curso preparatorio de 6 meses en la Escuela de Las Rozas (Madrid). Con bachiller superior pasarán directamente a la Escuela Onésimo Redondo, de Aranjuez.

Para más información pueden pasar por la Delegación provincial de Sección Femenina, calle Aranda de Duero, 6, 1.º (Departamento de Personal) de 9,30 a 1,30 del mediodía.

Vendo-traspaso

POR NO PODER ATENDER
ACREDITADO BAR
MUCHA CLIENTELA
Alfareros, 1 BURGOS

†

El novenario de misas que comenzará el día 1.º de Agosto a las ocho de la tarde en la iglesia de la Merced, será aplicado por el eterno descanso del alma de la religiosa

Hija del Corazón de María

Nieves Alonso Santamaría

(Maestra nacional)

Que falleció en Madrid el día 10 de Junio de 1968.

Q. E. P. D.

LA FAMILIA agradecerá la asistencia a alguno de estos actos piadosos.

†

Las misas gregorianas que darán comienzo mañana, día 31, a las 8,30 horas y los rosarios que comenzarán el próximo día 4 de Agosto, a las 19,30 en la parroquia de San Lorenzo, serán aplicados por el eterno descanso del alma de

LA SEÑORA

DOÑA TRINIDAD MORENO MARTINEZ

que falleció el pasado día 27 de Julio.

(D. E. P.)

LA FAMILIA ruega la asistencia a alguno de dichos actos, por lo que expresa su agradecimiento.

†

Las misas que tendrán lugar hoy, día 30, a las nueve de la mañana, el 31 y 1.º de Agosto, a las nueve y diez, en la parroquia de San Lesmes, serán aplicadas por el eterno descanso del alma de

EL SEÑOR

DON FEDERICO MIGUEL GONZALEZ

Que falleció el día 30 de Julio de 1964.

(Q. E. P. D.)

LA FAMILIA agradecerá a sus amistades la asistencia a alguno de dichos actos piadosos.

†

EL SEÑOR

Don José Antonio Martín Arranz

Falleció en el día de ayer, a los 28 años de adad, después de recibir los S. S. y la Bendición de S. S.

(Q. E. P. D.)

Sus apenados: esposa, doña María del Carmen Sáiz Oceja; hija, María Aida; padres, don Sebastián Martín (Guardia Civil Radiotelegrafista retirado) y doña Macaria Arranz; padres políticos, don Mauro Sáiz Arce (teniente de Infantería retirado y sub-jefe de la Policía Municipal) y doña Mercedes Oceja; hermanas, Sor Visitación (Religiosa Hija del Calvario) y doña María Isabel Martín Arranz; hermano político, don Francisco Sáiz Oceja; tíos, primos y demás familia

SUPLICAN a sus amistades oraciones por el eterno descanso y su alma y la asistencia a las honras fúnebres y funeral que se celebrarán en la iglesia parroquial de San José Obrero, hoy, día 30, a las once horas de la mañana, seguidamente la conducción del cadáver al cementerio de San José, actos piadosos por los que anticipan las gracias.

Vivía: San Pedro Cardeña, 56 La familia no recibe

†

PRIMER ANIVERSARIO

EL SEÑOR

DON JOSE MARIA NEGRETE MARTIN

Falleció en Villadiego el día 31 de Julio de 1967

(Q. E. P. D.)

LA FAMILIA ruega una oración por el eterno descanso de su alma y la asistencia a la misa que se celebrará en la parroquia de San Lorenzo de Villadiego, mañana, día 31, a las diez horas, acto de piedad por lo que quedan altamente agradecidos.

Villadiego, 30 de Julio de 1968

Domingo, 4 de Agosto

EXCURSIONES

A SANTANDER

A SAN SEBASTIAN

A VITORIA

A LAREDO Y CASTRO URDIALES

A COVARRUBIAS, SILOS Y LA YECLA.

A Melgar de Fernamental

PLAYA ARTIFICIAL

Formirable ambiente en cafeterías y sala de baile.

Salidas de Burgos:

10 mañana y 6,45 tarde.

Viajes CLUNIA

Agencia de Viajes. G. B. 134

Intermediaria de HARO, S. A.

PALOMA, 25 - Tfno. 206633

SUSPENSION DE CONSULTA. — El doctor Renedo, suspende la consulta desde el 1 al 15 de Agosto.

Coches sin conductor

SEAT 1.500 - MORRIS 600-D

Garaje Turismo

†

SEGUNDO ANIVERSARIO

LA SEÑORA

D.ª PIEDAD RODRIGO ARNAIZ

(Viudad de don Arturo López Urcelay)

Falleció el día 31 de Julio de 1966

(Q. E. P. D.)

Sus hermanas, doña Teodora, doña Justina, doña Apolonia y doña Ascensión Rodrigo Arnáiz; hermano político, don Félix Franco; sobrinos y demás familia

Ruegan a sus amistades la tengan presente en sus oraciones y la asistencia a alguna de las misas que por el eterno descanso de su alma se celebrarán mañana, día 31, en el convento de las Religiosas Agustinas de Santa Dorotea, a las ocho, en San Lorenzo el Real a las diez y diez y media en los Padres Carmelitas, el rosario a las ocho de la tarde y la misa del próximo día 8 a las diez, actos de caridad por lo que les anticipan las más expresivas gracias.

Burgos, 30 de Julio de 1968

†

PRIMER ANIVERSARIO

EL SEÑOR

DON GREGORIO RICA CAMARA

(MEDICO)

Falleció el día 31 de Julio de 1967

(Q. E. P. D.)

Su esposa e hijos

RUEGAN una oración por el eterno descanso de su alma y la asistencia a la misa, que se celebrará mañana, día 31, en la parroquia de San Cosme y San Damián a las once horas.

Actos de caridad por los que les anticipan las más expresivas gracias.

Burgos, 30 de Julio de 1968

CARTELERA DE ESPECTACULOS

AVENIDA. — Hoy, de 5 a 10 y 10,45. Increíble doble. «Nueva York llama a Superdrago» (3). Una gran película de emoción incontenible y «Mil caras tiene el amor» (4). Lana Turner. Cliff Robertson. Ruth Roman. Romance. Intriga. Mayores 18 años.

CALATRAVAS. — Hoy, espectacular estreno. ¡Bellísimas mujeres! ¡Música pop», y el rey de la canción moderna: Elvis Presley en «Paraíso hawaiano» (3), en technicolor. Sesiones: 5,15, 7,45 y 10,45 Mayores 18 años.

COLISEO. — Hoy, de 4 a 1. Un programa cumbre. «Cuatro dólares de venganza» (s. c.) Apasionante «western». Un film erizado de peligros y continuas emociones y «Un caso clínico en la clínica» (s. c.). Un exitazo de Jerry Lewis. Toleradas.

CONSULADO. — «La muerte llega de noche» (3 R). Diana Cilento y Ronald Lewis y «Carta a una mujer» (3). Emma Penella. Luis Prendes. 4,30, 7,45 y 10,45 noche. Mayores 18 años.

REX. — Hoy, de 4 a 10. Continuación de estreno. Cambio de programa. «Los tres invencibles» (2) Cinemascope. Tecnicolor. Mark Forrest y «La viuda soltera» (2). Cinemascope Eastmancolor. Niños menores de diez años, siete pesetas.

GOYA. — «El profesor chiflado» (2). Jerry Lewis y «El dedo en el gatillo» (2). Rory Calhoun, James Philbrook. 4,30, 7,45 y 10,45 noche. Todos los públicos.

GRAN TEATRO. — Hoy, 7,45 y 11 noche. Presentación de la Gran Compañía de Comedias titular del Teatro Bellas Artes de Madrid con el estreno esperado del año, «El tragaluz» (s. c.). José María Rodero. A. Martí, Paco Sierra y Pablo Sanz.

CORDON. — ¡Mes de grandes reposiciones! A 7,45 y 10,45. Vuelve el film del que tanto se habló, el que tanto impresionó... «Adonde fue el amor» (s. c.). Scope-color. Magnífica interpretación de Susan Hayward y Bette Davis. Mayores 18.

TIVOLI. — Cine de Arte y Ensayo —con aire acondicionado— 5,15, 7,45 y 10,45. Estreno. ¡La obra maestra de Joseph Losey «The servant» (El sirviente). Dick Bogarde. Versión original con subtítulos en español. Rigurosos mayores 18 años.

TEATRO HERMANOS LARGO. — En sesión de tarde y noche «El Idiota».

CALIFICACION MORAL: 1, niños; 2, mayores de 14 años; 3, mayores de 18 años; 3-R, mayores de 18 años con reparos; P, gravemente peligrosa.

M.E.C.D. 2017

La «Humanae Vitae», una de las decisiones más importantes tomadas por la Iglesia, en el siglo XX

S. S. el Papa se ha pronunciado tras el estudio que le fue presentado por una Comisión especial, madura reflexión y asiduas plegarias

Los métodos de regulación artificial llevarían a la degradación de la mujer y serían un arma peligrosa en manos de ciertas autoridades

Se admite el empleo de la «píldora» como medio terapéutico, se pide a la Medicina busque base segura para el uso de los períodos infecundos y se concreta la «paternidad responsable»

La Iglesia exalta la dignidad de la mujer y se alza contra la inmoralidad entre los jóvenes

(Viene de primera página)

cirse —afirmó el moralista italiano— que desde el punto de vista humano, la decisión pontificia, que nada concede a la popularidad, es un gesto de gran valentía y de perfecta serenidad».

Explicó también que la respuesta del Papa, aunque no pueda calificarse infalible, es absolutamente tajante y no deja la cuestión del control de la natalidad en la nebulosa de una vaga problemática.

Por último, subrayó la invitación de la Encíclica a crear un clima revorable «al triunfo de la sana libertad sobre las costumbres licenciosas, mediante el respeto del orden moral». Y al resaltar que tal invitación está dirigida a cuantos desempeñan tareas de responsabilidad en relación con el bien común y la humana convivencia, terminó augurando que esa invitación «sea acogida favorablemente y entusiásticamente, marcando el comienzo de una renovación moral y profunda del pueblo de Dios y de todos los hombres de buena voluntad».

LO PRIMERO: EL ORDEN ESTABLECIDO POR DIOS

Ciudad del Vaticano (Efe). — El documento pontificio «Humanae Vitae», que contiene tres partes, está comprendido en unas treinta y cinco páginas.

En la introducción se trata de la problemática reciente del argumento, refiriéndose a la enseñanza del Concilio en la constitución «Gaudium et Spes», el Papa ilustra las dos grandes realidades del matrimonio: el amor conyugal y la paternidad responsable, respecto a las cuales se ha intentado justificar el uso de métodos artificiales para limitar los nacimientos. El Papa recuerda que, entre los varios aspectos de la paternidad responsable, hay que considerar antes la observancia del orden establecido por Dios, que rige la transmisión de la vida, y afirma que, en conformidad con la recta interpretación de la estructura intrínseca del matrimonio y con la constante doctrina de la Iglesia, todo acto conyugal debe quedar abierto a la procreación.

«Tal doctrina —afirma Paulo VI en su Encíclica— se fundamenta en la conexión inseparable, que Dios ha querido y que el hombre no puede romper por iniciativa suya, entre los dos significados del acto conyugal: el significado unitivo y el procreador. Queda por tanto, excluída la licitud moral, como medio de control de los nacimientos, del aborto directo y de la esterilización directa y también de cualquier acción que, o en previsión del acto conyugal o en su realización, o en el desarrollo de sus consecuencias naturales, «se propusiere, como medio o como fin, hacer imposible la procreación».

La Encíclica «Humanae Vitae», por el contrario, reafirma y justifica la licitud de recurrir a los ritmos naturales de fecundidad para una honesta regulación de la natalidad. El documento pontificio, que confía en la adhesión de todos los fieles, espera asimismo en la reflexión de los hombres rectos, haciéndoles presente las graves consecuencias que derivarían de la admisión de los medios anticonceptivos.

LA ENCICLICA

Propone algunas directivas y traza las condiciones de orden personal y social que favorecen la observancia de la ley moral en el matrimonio y a cuya realización pueden y deben contribuir en primer lugar los esposos y después las autoridades públicas, los hombres de ciencia, los educadores, los médicos, el personal sanitario y especialmente los pastores de la Iglesia.

SANCHEZ DE MUNIAIN INFORMA SOBRE LA ENCICLICA

Madrid (Cifra). — «Voy a darles la síntesis que, bajo mi exclusiva responsabilidad, he elaborado para ustedes de la Encíclica que esta tarde se publicará en Roma, sobre la regulación de la natalidad», ha dicho esta mañana, en el Club Internacional de Prensa, el profesor don José María Sánchez de Muniain, consultor honorario del Estado de la Ciudad del Vaticano, al hacer entrega a los periodistas del extracto del documento en el que se contiene la transcendente decisión de Paulo VI.

Aunque la doctrina no ha variado —dijo seguidamente el profesor Sánchez de Muniain—, sino que se ha clarificado y enriquecido, esta es, sin duda, una de las decisiones más importantes tomadas por la Iglesia Católica en el siglo XX. Quizá la más transcendental de todas», reafirmó el profesor Sánchez de Muniain, quien a continuación agregó lo siguiente:

«Nadie puede exigirles a ustedes que estén de acuerdo con el pensamiento del Papa, si no acatan su autoridad. La doctrina sólo es rigurosamente obligatoria para los católicos, aunque el Papa aduce razones naturales y se dirige «a todos los hombres de buena voluntad». Pero, en todo caso, me permito rogarles, como universitario, que no ataquen el pensamiento del Papa sin haberlo antes estudiado. Lo exige la honestidad intelectual. En términos generales, los juicios más temibles son los del hombre mal informado. Y como forjadores de la opinión colectiva, ustedes podrían hacer daño errando en la información, o mutilándola, que errando en sus juicios personales.

A la heroica iniciativa que acaba de tomar Paulo VI, le deberán su existencia cientos o miles de millones de hombres. Genios del pensamiento, de la ciencia, de la política, del arte, de la santidad y del heroísmo humano, que dejarían de existir en lo futuro si Paulo VI no hubiera afrontado la impopularidad de defender la concepción y el nacimiento de ellos.

Cientos de millones de tronos quedarían vacíos en el Cielo por toda la eternidad.

Se habrían perdido también en la Tierra ríos inmensos de felicidad.

Innumerables matrimonios habrían tenido vida más cómoda, pero menos feliz y menos digna. Innumerables mujeres habrían visto disminuída su dignidad personal y su grandeza social.

El Mundo sería, pues, menos puro y más pobre.

Arrostrando la impopularidad de los moralmente débiles y de los que no confían en Dios, Paulo VI ha conquistado, a mi juicio, el aplauso de la historia futura. Se incorpora al cortejo de los héroes y bienechores de la humanidad.

Por amor a Dios ya los hombres, obren ustedes, señores periodistas, con juiciosa responsabilidad. No sean víctimas del contagio de la moda, ni halaguen a los débiles o a los tontos. Cobren conciencia de su misión histórica.

Y vosotras, las espléndidas mujeres de España, dadle gracias al Papa Paulo VI es hoy vuestro velador. Vuestro mejor amigo. El paladín de vuestro honor, de vuestra salud corporal y del verdadero amor de vuestro matrimonio presente o futuro. Es el paladín, sobre todo, de quienes poco se acuerdan: de los hijos que tienen derecho a nacer de vuestras entrañas y recibir vuestro cariño.

La Encíclica "Sobre la regulación de la natalidad", tiene tres partes y 31 apartados numerados.

La primera parte trata de los "Nuevos aspectos del problema y competencia del Magisterio". La segunda, de los "Principios doctrinales". La tercera, de las "Directrices pastorales".

El lenguaje es moderno y conciso. El pensamiento transparente, la ilación lógica, perfecta, aunque sin aparato externo. Este histórico documento va dirigido también "a todos los hombres de buena voluntad".

Resumen de la Encíclica

1.—La transmisión de la vida. —El gravísimo deber de transmitir la vida humana ha sido siempre fuente de grandes alegrías para los esposos, colaboradores de Dios creador, pero también de dificultades y angustias. La Iglesia no puede ignorar las nuevas cuestiones que a tal respecto plantean los tiempos actuales.

NUEVOS ASPECTOS DEL PROBLEMA Y COMPETENCIA DEL MAGISTERIO

2.—Nuevo enfoque del problema.—Los problemas del desarrollo demográfico son mirados con angustia por familias y pueblos en vías de desarrollo. Las condiciones de trabajo, vivienda y educación, hacen a veces difícil el mantenimiento de numerosos hijos. Han variado los conceptos sobre la personalidad de la mujer, el amor conyugal y el significado de los actos conyugales. La ciencia ha alcanzado progresos estupendos en el dominio del hombre, de su cuerpo, de la vida psíquica y social, de las leyes que regulan la transmisión de la vida.

3.—¿No sería pues, indicado —se dirá— revisar las normas éticas vigentes?—No ha llegado el momento de someter la regulación de la natalidad a la razón y a la voluntad del hombre, más que a los ritmos biológicos de su organismo?

4.—Competencia del magisterio.—Ningún fiel querrá negar que le incumbe al Magisterio de la Iglesia el interpretar la ley moral natural, además de la ley evangéliga, pues aquella es también expresión de la Ley de Dios e igualmente necesaria para salvarse.

5.—Estudios especiales.—Juan XXIII designó una Comisión de estudio, en Marzo de 1963. Esta Comisión fue ampliada por Paulo VI en 1964, para que el Magisterio tuviera elementos de juicio antes de dar su adecuada respuesta a los fieles y a la opinión pública mundial.

6.—La respuesta del Magisterio.—Las conclusiones de la Comisión no podían dispensar al Papa de examinar personalmente tan grave cuestión. No se había alcanzado unanimidad. Habían aflorado, además, entretanto, criterios de solución que se separaban de la doctrina moral propuesta siempre por el Magisterio de la Iglesia, con constante firmeza. Examinada toda la documentación y tras madura reflexión y asiduas plegarias, el Papa da ahora, en virtud del mandato que Cristo le confió, su respuesta:

PRICIPIOS DOCTRINALES

7.— Una visión global del hombre.— No bastan las perspectivas parciales de orden biológico, psicológico, demográfico o sociológico. Es necesaria la visión integral del hombre y de su vocación, no sólo natural y terrena sino también sobrenatural y eterna. Hay que precisar bien los verdaderos conceptos de amor conyugal y de «paternidad responsable» a la luz de la Constitución «Gaudium et Spes».

8.—El amor conyugal. Su fuente suprema es Dios, que es amor, «Padre de quien procede toda paternidad en el Cielo y en la Tierra» (Ef. 3, 15).—El Matrimonio es institución de Dios. Los esposos colaboran con El en la generación y educación de nuevas vidas. Para los bautizados, es Sacramento que representa la unión de Cristo con la Iglesia.

9.— Sus características. — El amor conyugal es amor plenamente humano, es decir, sensible y espiritual. Es amor total, esto es, generoso y donativo. Es fiel y exclusivo hasta la muerte y esa fidelidad es manantial de felicidad profunda. Es, por fin, amor fecundo, pues va, también, destinado a suscitar nuevas vidas.

10.— La paternidad responsable.—El concepto de paternidad responsable, significa descubrimiento de las leyes biológicas, dominio del instinto y de las pasiones y deliberación ponderada y generosa de tener una familian umerosa, o si hay graves motivos, y con respecto de la ley moral, de evitar un nuevo nacimiento durante algún tiempo, o por tiempo indefinido. Los esposos no pueden proceder arbitrariamente, sino que deben conformar su conducta a la intención creadora de Dios, según la naturaleza del matrimono, constantemente enseñada por la Iglesia.

11.—Respecto a la naturaleza y fines del acto matrimonial.— Los actos con los cuales los esposos se unen en casta intimidad y a través de los cuales se transmite la vida humana son, como recordó el Concilio, «honestos y dignos». No dejan de ser legítimos si por causas independientes a la voluntad de los cónyuges se prevén infecundos, pues continúan ordenados a expresar y consolidar su unión. Dios ha dispuesto con sabiduría leyes y ritmos naturales de fecundidad. Mas cualquier acto matrimonial (Quilibet Matrimonii Usus) debe quedar abierto a la transmisión de la vida.

12.—Inseparables los dos aspectos: unión y procreación—El Magisterio de la Iglesia ha expuesto muchas veces la inseparable conexión que Dios ha querido entre los dos significados del acto conyugal: el significado procreador. Respetando ambos aspectos esenciales, el acto conyugal conserva íntegro el sentido de amor mutuo y su ordenación a la altísima vocación del hombre a la paternidad. El hombre, sobre todo en nuestro tiempo, puede comprender el carácter profundamente razonable y humano de este principio fundamental.

12.— Fidelidad al plan de Dios.—Usar del don divino destruyendo su significado y su finalidad, aunque sea parcialmente, es ir contra la naturaleza del varón y la mujer, contra sus más íntimas relaciones y contra el plan de Dios y su voluntad. Si el hombre no tiene poder ilimitado sobre su cuerpo, menos lo tiene sobre sus facultades generadoras.— Como dijo Juan XXIII: «La vida humana es sagrada, desde su comienzo compromete directamente la acción creadora de Dios».

14.—Vías ilícitas para la regulación de los nacimientos.—Es absolutamente ilícita la interrupción directa del proceso generador ya iniciado, sobre todo el aborto, aunque sea por razones terapéuticas.

Hay que excluír, también la esterilización directa, sea perpetua o temporal, tanto del hombre como de la mujer, y toda acción que se proponga, como fin o medio, hacer imposible la procreación.

Como rige en otros órdenes, no es lícito, aun por razones gravísimas, hacer el mal para conseguir el bien. Por ello es error pensar que el acto conyugal hecho voluntariamente infecundo, y por ello intrínsecamente deshonesto, puede ser justificable atendiendo al conjunto de una vida conyugal fecunda.

15.—Licitud de los medios terapéuticos.— La Iglesia no se opone a los medios terapéuticos necesarios para curar enfermedades, aunque se siga de ellos un impedimento para la procreación, con tal que ese impedimento no sea directamente querido.

16.—Licitud del recurso a los período infecundos.—La Iglesia es la primera en elogiar y recomendar la intervención de la inteligencia en obra que tan de cerca asocia a la criatura racional a su creador, pero afirma que ésto debe hacerse respetando el orden establecido por Dios. Es pues lícito tener en cuenta los ritmos naturales propios de la función generadora, para usar sólo del matrimonio en los períodos infecundos y regular así la natalidad sin ofender a los principios morales. Cuando por justos motivos la procreación no es deseable los esposos pueden hacer uso de los períodos agnésicos, para manifestarse el afecto y salvaguardar la mutua fidelidad. Obrando así dan prueba de amor verdadero e integralmente honesto.

16.— Graves consecuencias de los métodos de regulación artificial de la natalidad.— Con los métodos artificiales se abriría camino fácil a la infidelidad conyugal y a la degradación general de la moralidad, sobre todo en los jóvenes.

Con el uso de las prácticas anticoceptivas, se perdería el respeto a la mujer, sin preocuparse de su equilibrio físico y psicológico, hasta considerar como un simple instrumento de goce egoista, más que como compañera respetada y amada.

Sería, en fin, arma peligrosa en manos de las autoridades públicas que se sientan despreocupadas de las exigencias morales. Se entregarían pues a tales autoridades públicas el sector más personal y más reservado de la intimidad conyugal.

17.— La Iglesia, garantía de los auténticos valores humanos.— Son muchas las voces que se oponen a la Iglesia. A semejanza de su divino Fundador, ella es "signo de contradicción" (Luc 2, 34).— Pero no por esto deja de proclamar, con humide firmeza, toda la ley moral, sea natural o evangélica. La Iglesia no es la autora de estas leyes, sino su depositaria e intérprete, y no podrá jamás declar lícito lo que se oponga al verdadero bien del hombre.

Defendiendo la moral conyugal, la Iglesia sabe que contribuye a la instauración de una civilización verdaderamente humana, y que de-

(Pasa a quinta página)

PRENDAS DE VERANO

muy actuales

para la juventud exigente

Gran variedad de camisas blusones, nikis, jerseys con la garantía

CONFECCIONES

Cylsa

Santander. 3 Tfn. 204676

La conferencia ruso - checa

(Viene de primera página)

da por trece miembros había salido ayer y que las conversaciones se habían iniciado hoy.

Dos miembros del Politburó, Dimitri Polyansky y Andrei Kirileno, no forman parte de la delegación soviética. Al parecer, han sido sustituídos por otros miembros, Pyort Demichef y Pyotr Macherof.

MAS TROPAS RUSAS

Cieszyn (Polonia) (Efe-Reuter). — Esta ciudad a horcajadas sobre la frontera polaco - checa espera esta noche, exteriormente tranquila el resultado de las conversaciones soviético - checas, que se celebran en la región oriental de Eslovaquia.

Pero en un bosque cercano a la mitad polaca de la ciudad, tropas soviéticas y vehículos militares, permanecen acampados bajo los árboles y enmascarados.

Hay también señales de la presencia de tropas soviéticas cerca de Kamienna Gora, en las proximidades del Suroeste de la frontera en Wroclaw.

No está claro cómo han llegado allí estas tropas ni de dónde proceden.

FALLECIMIENTO DEL CARDENAL HERRERA GRAN SENTIMIENTO EN MALAGA POR EL

(Viene de primera página)

Poco después de producirse el fallecimiento, acudieron al Instituto León XIII las Juntas de gobierno de la fundación Paulo VI, editorial Católica, Asociación católica nacional de propagandistas, catedráticos de Universidad, miembros de Ordenes religiosas, sacerdotes y numerosos fieles.

El Cardenal Herrera cumplía ayer domingo veintiocho años de su ordenación sacerdotal. Tomó posesión de la diócesis de Málaga el día 12 de Octubre, festividad de la Virgen del Pilar, por lo que sus restos mortales recibirán sepultura en la Catedral de Málaga el próximo miércoles por la mañana, después de estar expuesto a los fieles.

PESAME DEL JEFE DEL ESTADO

Madrid (Logos). — El jefe del Estado ha dirigido al secretario particular del fallecido Cardenal Herrera Oria el siguiente telegrama:

"Jefe de Estado y Generalísimo hondamente impresionado al enterarme fallecimiento Cardenal don Angel Herrera Oria, que en paz descanse, expreso a usted mi sentido pésame así como a los familiares y colaboradores insigne Purpurado que dejó entre nosotros imborrables huellas por sus acrisoladas virtudes cívicas y religiosas puestas de manifiesto en una vida ejemplar dedicada al servicio de la Iglesia. Afectuosamente, Generalísimo Franco".

PROFUNDA IMPRESION EN MALAGA

Málaga. — (Por teléfono del corresponsal de la Agencia "Logos", Claudio Grondona).

Aunque esperada, la muerte del Cardenal Herrera Oria, cuya larga y penosa enfermedad fue seguida paso a paso, causó una profunda impresión en todos los estamentos sociales.

La noticia, a pesar de que era domingo, y desde muy temprano la gente había salido hacia la Costa del Sol huyendo de los rigores de este verano, se extendió rápidamente, contribuyendo a ello, en primer lugar, las parroquias, que comunicaron a sus fieles el óbito y, en segundo lugar, las campanas catedralicias que doblaron llevando a todo el ámbito de la ciudad la triste nueva. Las emisoras cambiaron sus programas y dedicaron al recuerdo del que durante diecisiete años fue obispo de Málaga, sendos reportajes y editoriales y programas de música sacra. En el balcón principal del Palacio episcopal ondeaban la banderas nacional y pontificia a media asta. En el patio se instaló una mesa con banderas y pliegos para firmar que se fueron llenando rápidamente mientras las autoridades y fieles, en general, enviaban telegramas de pésame a Madrid.

La noticia llegó al Obispado hacia las once de la mañana y fue el Preado de la diócesis, doctor Benavent, quien informó al Cabildo catedralicio y luego se comunicó a las parroquias y autoridades, saliendo a continuación el obispo hacia Madrid.

Ya se sabía aquí que el ilustre purpurado iba a ser enterrado en Málaga por expreso deseo suyo, precisamente en la capilla de San Rafael porque, si bien en un principio se pensó en la del Pilar, se comprobó que el suelo de ésta no reunía condiciones para el enterramiento. Esta capilla de San Rafael, destruída durante los incendios de la diócesis en 1936, fue reconstruída por el entonces gobernador civil de Málaga, señor García del Olmo.

Hoy amanecieron los centros públicos con las banderas a media asta en señal de duelo y el desfile de los fieles hacia el obispado es verdaderamente impresionante, dándose notas muy emotivas, entre ellas, por ejemplo el de que muchos fieles desean contemplar los dos óleos que del Cardenal hay en la Vicaría y en la Sala Capitular en la Catedral. El primero, fue pintado por Leubano Silva del Río y, el segundo, por el español Agustín Segura, que fue, precisamente, regalo de los periodistas españoles cuando el ilustre fallecido fue nombrado "periodista de honor".

PESAME DEL PAPA

Ciudad del Vaticano (Efe). — El Santo Padre ha enviado un telegrama de pésame, por la muerte del Cardenal Angel Herrera Oria, al presidente de la Conferencia Episcopal Española, Cardenal Quiroga Palacios.

El Papa asegura sus fervientes oraciones de sufragio por el descanso eterno de su dilecto hijo que "tan fiel y generosamente— sirvió y amó a la Iglesia, primero como ejemplar seglar y después como sacerdote y benemérito obispo, cuyas obras, sobre todo "Los Propagandistas", "La Editorial Católica y el Instituto León XIII" constituyen su más rica herencia en el testimonio de su celo infatigable".

El Papa ha hecho también llegar la expresión de sus sentimientos, a los familiares del purpurado fallecido.

Después de la muerte del Cardenal Herrera Oria, el Sacro Coegio queda compuesto por ciento cinco miembros, de los cuales cuatro miembros, son españoles.

TRASLADO DE LOS RESTOS A BARAJAS

Madrid (Logos). — A las siete de la tarde han sido trasladados los restos mortales del Cardenal Herrera Oria desde el Instituto Social León XIII, donde se instaló la capilla ardiente a las doce y media, hasta el aeropuerto de Barajas para su traslado a Málaga.

Momentos antes rezó un ritual el obispo vicario capitular de Valencia, doctor González Moralejo.

En la capilla se encontraban el arzobispo de Madrid-Alcalá; vicario general castrense; obispos de Sigüenza - Guadalajara y Salamanca, vicario capitular de Toledo, doctor Granados, así como el Prelado de Málaga; el ministro de Agricultura; el presidente de las Cortes; alcalde accidental; Junta de Gobierno de la Editorial Católica, con representaciones de todas sus secciones, así como del colegio mayor Pío XII, Instituto Social León XIII, Centro de formación Angel Ayala y de otras instituciones creadas por el Cardenal fallecido.

A las siete y veinticinco de la tarde el cortejo fúnebre llegaba al aeropuerto de Barajas en la sala de recepción del aeropuerto, esperaban a la comitiva el director general de Prensa, don Manuel Jiménez Quílez que, ostentaba la representación del ministro de Información y Turismo, y el presidente de la Junta de Energía Nuclear, don José María Otero Navascués.

El avión con el féretro despegó del aeropuerto de Barajas poco después de las ocho de la tarde.

LLEGADA A MALAGA

Málaga (Cifra). — A las nueve y media de esta noche, en avión, han llegado al aeropuerto malagueño los restos mortales del Cardenal Herrera Oria, a los que una compañía del ala de bombardeo ligero, con Bandera y banda de música, rindió los honores de rigor.

Una gran cantidad de público llenaba por completo parte de las pistas y totalmente las terrazas del aeropuerto.

En el avión, del que descendió en primer lugar el obispo de la diócesis de Málaga, don Emilio Benavent, viajaban el director general de Prensa; los hermanos del ilustre purpurado, don Francisco Herera y señora con sus hijos don Francisco, don Luis, doña Asunción y doña Paz Herrera Medrano; otros sobrinos del Cardenal, don José y don Juan y don Francisco Herrera Fernández y sobrino político don Manuel Zarranz.

Esperaban, el ministro de Obras Públicas; capitán general de la región y director general de Promoción del Turismo.

DUELO EN MALAGA

Málaga (Cifra). — A las diez en punto llegó a la plaza de Queipo de Llano, la comitiva automovilística, que seguía al furgón en que venían los restos del Cardenal Herrera Oria. A hombros de sacerdotes y seglares, fue sacado del furgón el féretro que contenía los restos del ilustre Purpurado, organizándose una comitiva a pie que recorrió diversas calles hasta entrar en la puerta principal. El féretro, fue depositado en un sencillo túmulo, situado delante del altar mayor, en el bajo presbiterio e inmediatamente fue leído un párrafo del Evangelio.

A continuación el obispo de la diócesis de Málaga dirigió una plegaria, glosando la figura del Cardenal. Luego desfilaron ante el féretro las autoridades y personalidades y pueblo malagueño.

A las diez y media de la noche comenzaron las misas en la Catedral, que seguirán, ininterrumpidamente, durante las 48 horas que permanezca el cadáver expuesto a los fieles.

HONRAS FUNEBRES

Madrid (Cifra). — Por un decreto de la Presidencia del Gobierno que publicará el "Boletín Oficial del Estado" de mañana se dispone se tributen al Cardenal don Angel Herrera Oria los honores fúnebres que las ordenanzas militares señalan para los capitanes generales de los Ejércitos.

NUMERO EXTRAORDINARIO DE "YA" "

Madrid (Cifra). — El diario "Ya", ha editado hoy un número extraordinario con motivo de la muerte del Cardenal Herrera Oria, fundador de la Editorial Católica y primer director de "Ya". El número va destinado especialmente a la ciudad de Málaga.

UNA CALLE DE ESTEPONA LLEVARA EL NOMBRE DEL CARDENAL HERRERA ORIA

Estepona (Logos). — Una calle de Estepona llevará el nombre del Cardenal Herrera Oria, según un acuerdo tomado esta mañana por el Ayuntamiento en Pleno.

LA MUERTE DE HERRERA ORIA, EN "THE TIMES"

Londres (Efe). — "The Times" publica en su número de hoy un artículo necrológico dedicado al fallecido Cardenal español don Angel Herrea Oria.

Hace en él una semblanza del ilustre Prelado, tanto en su personalidad religiosa como en su época periodística. "En 1911 —dice el diario— comenzó un período de gran actividad periodística para el doctor Herrera Oria como director de un diario tan influyente y bien orientado como "El Debate", en los años críticos de España que rodearon a la implantación de la República". Más adelante, califica al fallecido Cardenal como campeón de las clases trabajadoras, poniendo de relieve en sus cartas pastorales la preocupación constante que sentía por todos los problemas de sus feligreses".

M.E.C.D. 2017

Arzobispado de Burgos
PROCESO DE BEATIFICACION

Ayer, por la mañana, se realizó, en la capilla del Palacio Arzobispal, la solemne apertura del proceso informativo ordinario sobre la fama de santidad, virtudes y milagros del siervo de Dios, Hermano Fray Sebastián Elorza Arizmendi, religioso agustino del convento de Santa María de La Vid, al Sur de nuestro provincia.

Este religioso, vasco de nacimiento, llevó una vida de sacrificio y de trabajo como portero de dcho convento por espacio de más de cuarenta años, al servicio de Dios y del prójimo, dejando tras sí el perfume de una vida edificante y santa.

La ceremonia de la apertura, en la cual tomaron parte los miembros del Tribunal nombrados por el señor Arzobispo con el vice-postulador de la Causa, Rvdo. P. Luis Camblor Vega, agustino, estuvo presidida por el Excmo. Sr. Arzobispo de la Archidiócesis, Dr. D. Segundo García de Sierra y Méndez.

El subnormal precisa de la comprensión y ayuda de una sociedad normal — ASPANIAS. Calle del Cordón 3.

ANTE LA GRAN SEMANA MISIONAL DE AGOSTO

¿Cómo pueden participar los burgaleses en las jornadas de la Semana Misional?

Estamos ya en vísperas de la Gran Semana Misional. Sus jornadas se van a desarrollar en Burgos, del 6 al 13 de Agosto.

En las jornadas toma parte todo el pueblo de Dios: obispos, sacerdotes, religiosos, religiosas, seminaristas y seglares de ambos sexos. Y llegarán a Burgos desde las diversas provincias españolas todos estos elementos representativos del auténtico pueblo de Dios.

—¿QUE PARTICIPACION PODRAN TENER LOS SEGLARES BURGALESES?

—Pueden asistir los seglares de ambos sexos, de todas las clases sociales, a las diversas sesiones de la Semana Misional, ya públicas, ya privadas. Pero es natural que tengan como un timbre de honor el intervenir en dichas jornadas cuantas personas se dedican a estudios, ejercen el apostolado, sienten verdadero amor a las misiones o siguen de cerca los grandes problemas de la Iglesia misionera.

Burgos participa especialmente, masivamente, en los célebres coloquios misionales que se organizan para el público cada año, a las 8,15 de la noche, durante la Semana Misional en la Caja de Ahorros del Círculo Católico de Obreros. Es ejemplar esta asistencia que a veces se acerca al millar, que sienten la satisfacción y la alegría de escuchar el impresionante mensaje que desde lejanas tierras de misión, de Asia, Africa, Oceanía o América nos traen misioneros y misioneras pertenecientes a las diversas congregaciones misioneras de la Iglesia. Suelen, además, muchos burgaleses tomar parte en el viaje que organizan las Semanas fuera de Burgos, para celebrar en algún santuario o monasterio histórico, solemnes jornadas religiosas comunitarias. Este año, el domingo 11 de Agosto viajarán a Covarrubias, Silos y Caleruega, teniendo en el monasterio silense una solemnísima misa comunitaria, cantada por los monjes de Silos y los semanistas con todo el pueblo.

Finalmente, son muchos los burgaleses que suelen tomar parte en las peregrinaciones que las Semanas misionales organizan cada año a alguno de los santuarios más célebres.

—¿QUEDAN TODAVIA PLAZAS DISPONIBLES, ESTE AÑO PARA IR A LOURDES Y AL PILAR?

—Todavía disponemos de veinte plazas que reservamos y ofrecemos a los burgaleses, sacerdotes, religiosos, religiosas, seglares, aun matrimonios, para postrarnos con gratitud y reverencia a los pies de la Santísima Virgen en la gruta de Lourdes y el Pilar de Zaragoza. Recordamos que el precio del billete es de 2.000 pesetas.

—¿COMO SE PUEDE OBTENER LA TARJETA DE SEMANISTA?

—Se pueden solicitar en la librería «Luz y Vida», en la relojería Pérez Cecilia, del Espolón y en el Secretariado diocesano de Misiones y Seminario de Misiones. Pueden pedirle por teléfono y por correo. Y para entregar el donativo, desde cien pesetas en adelante, pueden hacerlo en la cuenta corriente de Semanas Misionales, en todos los Bancos y Cajas de Ahorros de la ciudad y, además, personalmente donde consigan la tarjeta de semanista. Y si otros años han sido muchos los burgaleses inscritos como semanistas, confiamos que éste sean aún más.

Concesión de la Medalla de Plata de la Ciudad a don Esteban Sáez Alvarado director de DIARIO DE BURGOS

Mediante permuta por los bajos y la primera planta, se construirá un edificio en el solar del antiguo mercado Norte

Otros acuerdos adoptados por el Pleno del Ayuntamiento en su sesión de anoche

En la noche de ayer celebró sesión extraordinaria el pleno del Ayuntamiento, bajo la presidencia del alcalde de la ciudad, don Fernando Dancausa de Miguel y con asistencia de los siguientes señores capitulares: Olano, Giménez, Muñoz Avila, Rico Pardo, señorita Yagüe, Cortezón, Abajo, Ezquerro, Martínez Andrés, García González, Olmedo, Pérez Manzanedo, Ocio, Peñacoba; secretario accidental señor Pérez Córdoba e interventor señor Lorenzo Polaino.

Aprobada el acta de la sesión anterior, se adoptaron los siguientes acuerdos:

GOBIERNO

Concesión a don Esteban Sáez Alvarado, director del periódico DIARIO DE BURGOS, por su labor como cronista e informador de cualidades excepcionales con resonancia y proyección nacional, así como ejemplar profesor de la Escuela de Maestría industrial y de la Escuela Profesional de Comercio, de la Medalla de Plata de la Ciudad, facultando a la Alcaldía para organizar el acto de imposición con la debida solemnidad, en la fecha que se señale. El acuerdo fue adoptado por unanimidad.

HACIENDA

Acuerdo de la permuta del solar resultante del derribo del viejo mercado de abastos de la zona Norte, de 900 metros cuadrados, entre la calle 18 de Julio, plaza del General Santocildes, avenida del Cid y calle del General Santocildes, por estimarlo como la mejor solución para empleo de dicho solar de acuerdo con las necesidades del Municipio, por los bajos y primera planta del edificio a construír que han de quedar de propiedad municipal.

Dicha permuta será llevada a efecto previa celebración de concurso público y con sujeción al pliego de condiciones que también se aprueba.

Votaron contra el dictamen, por considerar que el lugar debía ser destinado a zona verde, los capitulares, De Abajo, señorita Yagüe, Peñacoba y el primer teniente de alcalde, señor Olano.

Acuerdo de celebración de concurso para la adjudicación del suministro de 362.000 kilos de carbón con destino a las dependencias municipales y escuelas nacionales, en el ejercicio de 1968-69, con sujeción al pliego de condiciones que también se aprueba.

Igualmente, para 195.500 kilos de leña con el mismo destino, previo concurso y con sujeción al pliego de condiciones que también se aprueba.

Adjudicar a la Casa N.C.R., en alquiler, la mecanización de los servicios municipales.

Resueltas las reclamaciones presentadas en el oportuno expediente, se acuerda la aprobación, con carácter definitivo, del expediente de contribuciones especiales de las obras de urbanización de la calle de San Joaquín y tramo final de la de Fray Esteban de Villa.

OBRAS

Se aprueba el informe emitido por don Julio García Lanza, en nombre del equipo Urbanista que estudia el Plan general de Ordenación de la ciudad, referente al aprovechamiento de manzana de los terrenos del denominado Parque de las Avenidas, elevándose a continuación a la Comisión de Urbanismo y Jefatura de Obras Públicas, para ratificación del acuerdo.

Ratificación del acuerdo de la Comisión municipal Permanente de 17 de los corrientes, aprobando la ordenación de los terrenos sitos entre las Avenidas de los Reyes Católicos, General Yagüe y calle del Morco, visto el estudio de ordenación presentado por «V.A.T.P., S. A.» propietaria del solar.

PERSONAL

Acordando se interese de la Dirección general de Administración Local, autorización para satisfacer a los funcionarios municipales de plantilla las pagas extraordinarias del 18 de Julio y Navidad, incluyendo las gratificaciones e incentivos que perciben mensualmente como en el año anterior.

SANIDAD

Acordando reforzar la consignación existente en la partida del actual presupuesto ordinario municipal en cien mil pesetas destinadas al pago de los trabajos de acondicionamiento de vertedero de basuras domiciliarias existente en el término de Palomares, desde el día primero de Agosto hasta el 31 de Diciembre del corriente año.

SERVICIOS

Aprobando las condiciones que deben reunir y cumplir los productores a quienes se les autorice la venta directa al por menor de aves y huevos en el mercado de abastos.

Acordando la modificación de los artículos 49, 50 y 51, en la forma en que se expresa en el dictámen, del vigente reglamento del Cuerpo de Bomberos de Burgos. A continuación será sometido al Excmo. Sr. Gobernador civil de la provincia, para que actúe dentro de las facultades específicas que le confiere el artículo 110 de la vigente Ley de Régimen Local.

Acuerdo de arrendamiento de los locales propiedad de la Obra Sindical del Hogar contiguos al actual Parque de Bomberos, con el fin de dotar al Servicio de un adecuado funcionamiento, efectuándose las adaptaciones transitorias y provisionales que sean precisas hasta la construcción de un nuevo parque con los servicios necesarios. Se autoriza al alcalde para suscribir los contratos oportunos.

EL PRIMER PERIODISTA BURGALES AL QUE SE OTORGA LA MEDALLA DE LA CIUDAD

Don Esteban Sáez Alvarado es el primer periodista —y burgalés— distinguido con la medalla de plata de la ciudad pues hasta la fecha el Ayuntamiento no había otorgado ninguna de sus distinciones honoríficas a profesionales del periodismo lo que indica un claro reconocimiento, en la persona del director de DIARIO DE BURGOS y presidente de la Asociación de la Prensa de Burgos a los méritos y servicios de una indeclinable vocación periodística, consagrada a la defensa y enriquecimiento de los valores espirituales y materiales de nuestra ciudad.

En la propuesta elevada al Pleno municipal por el teniente de alcalde juez instructor del expediente incoado al efecto para justipreciar los méritos y circunstancias del ilustre periodista burgalés, se subraya la transcendencia de su labor en beneficio de la ciudad, como director de DIARIO DE BURGOS durante 25 años y sus actividades "como cronista e informador de calidades excepcionales, con resonancia y proyección nacional", recogiéndose el brillante historial del señor Sáez Alvarado, historial que arranca en el año 1926 cuando ingresó en la plantilla de Redacción de nuestro periódico. Indícase además el mérito de su tarea profesional durante la Cruzada nacional, como informador acreditado ante la Junta de Defensa y Gobierno nacional y de diversos Ministerios y agencias informativas españolas y extranjeras, habiendo testificado en su condición de cronista - redactor importantes acontecimientos en la vida política del país y de la Administración municipal burgalesa. Se hace notar, igualmente, el gran cariño y predilección del señor Sáez Alvarado por los temas y problemas burgaleses, a todo lo largo de su vida profesional.

De otra parte, en relación de méritos añádese, asimismo, su labor como presidente de la Asociación de la Prensa y en la dirección del decano de la Prensa local, poniéndose como claro ejemplo de su bienhechora ejecutoria social, sus trabajos e iniciativas en la organización de los festivales que, anualmente, desde hace un cuarto de siglo, se promueven a beneficio del Asilo de Ancianos Desamparados.

Bajo el punto de vista de su actuación de comentarista, se indica, además que ha dejado constancia de sus anhelos por mejorar a la ciudad y de su criterio iluminado por una sana crítica constructiva y en su condición de director de DIARIO DE BURGOS, se califica al señor Sáez Alvarado de "paladín de la mayor parte de las campañas de Prensa emprendidas en pro de los intereses de Burgos, v. g. la erección del monumento al Cid Campeador, la conmemoración del Milenario de Castilla, la del ferrocarril Madrid - Burgos, la del petróleo de la zona de la Lora y la campaña del "Polo" de Promoción industrial".

Tampoco ha escapado al juez instructor del expediente contradictorio el mérito grande del señor Sáez Alvarado como profesor y pedagogo que ha formado a numerosas promociones de burgaleses que desfilaron por sus aulas de la antigua Escuela de Trabajo —hoy de Maestría Industrial— en los tiempos en que impartió lecciones de mecanografía y taquigrafía, igual que, posteriormente, en la Escuela Profesional de Comercio.

Respecto a otras actuaciones del director de DIARIO DE BURGOS se recoge el mérito de su labor como vicepresidente que fue del laureado Orfeón Burgalés y miembro de distintas comisiones de trabajo en las Corporaciones provincial y municipal.

Entre los valiosos testimonios recabados por el Ayuntamiento y que, en definitiva, son unánimes en proclamar la relevante personalidad del señor Sáez Alvarado y que le han hecho acreedor al otorgamiento de la medalla de la ciudad en su categoría de plata, sobresale el del cronista de la ciudad y provincia don Teófilo López Mata que subraya la fervorosa aportación periodística del homenajeado a la conmemoración del Milenario de Castilla y destaca la "apasionada inclinación al servicio de Burgos —como característica del temperamento del señor Sáez Alvarado— que ha persistido al paso de los años e impresa está en las columnas de DIARIO DE BURGOS desde cuya dirección su inteligente y vigilante solicitud ha abordado todos los temas que consagraban los prestigios de la ciudad y despertaban las posibilidades del engrandecimiento de Burgos, todo ello tratado con alteza de miras y llevado hacia meta jalonadas de acento espiritual y de sentido realista".

MAS NOTICIAS LOCALES

(Viene de segunda página)

que publica el "Boletín Oficial del Estado" del sábado último, se aprueba la disolución de la entidad local menor de Betarres, perteneciente al Municipio de Junta de La Cerca, de esta provincia.

VIAJES NOVIOS

viajes Aralar

CALERA, 5

TELEFONO 202053

EL CUPON PRO-CIEGOS. — En el sorteo celebrado en el día de ayer resultó premiado con 500 pesetas el número 438 y con 50 pesetas todos los números terminados en 38.

SE NECESITA

Empapelador joven para cubrir plantilla.

Razón: Esta Administración.

CLASIFICACION DE VIAS PECUARIAS.— Por orden de 24 de Junio del corriente año que publica el "Boletín Oficial del Estado", del sábado último, el Ministerio de Agricultura aprueba la clasificación de las vías pecuarias existentes en el término municipal de Sotopalacios.

CAMIONES USADOS

véalos en Finanzauto y Servicios, S. A., calle Concepción, 14. Telf. 204848.

CAIDA. — Gregorio Alonso Martínez, de 51 años, casado, con domicilio en Barriada La Inmaculada, segunda manzana, número 8, sufrió una caída, en la tarde del domingo, ocasionándose herida contusa en región frontal, nasal y ambos pómulos y ligera conmoción cerebral. Lesiones de las que fue asistido en la Casa de Socorro, cuyos facultativos se reservaron el pronóstico.

ACCIDENTES DE TRAFICO. A las once de la mañana de ayer, a la altura del kilómetro 258,150 de la carretera Burgos-Santander, término municipal de Ubierna, se estrelló contra unas rocas, volcando posteriormente, el camión matrícula HU-12.302 que conducía Antonio Mur Escapa, de 39 años, de Barbastro (Huesca), quien resultó herido leve, al igual que su acompañante, Antonio Ladíes Gayan, de 22 años, con la misma residencia que el anterior.

—Como consecuencia de atropello de motocicleta, a primera hora de la madrugada del domingo fueron asistidos en la Casa de Socorro, Florentina López Cámara, de 28 años, y Alfredo Fernández Cámara, de 29 años, barbero. Ambos, casados, y con domicilio en calle Consulado, número 9. Los facultativos de dicho Centro apreciaron a Florentina contusiones y erosiones en pierna izquierda, reservándose el pronóstico, en vista de su estado. Alfredo Fernández sufre erosión en región palmar de la mano derecha, de carácter leve.

—A las dos de la tarde de ayer fue asistido en la Casa de Socorro, Crescencio Rodríguez Velasco, de 52 años, casado, que habita en calle Duero número 9. Al parecer, iba en un vehículo y al alargar el brazo para hacer alguna señal al conductor de otro, fue golpeado por dicho vehículo, resultando con fractura de Colles de antebrazo derecho. Lesión que los facultativos de dicho Centro calificaron de pronóstico grave.

FARMACIAS DE GUARDIA.— Hija de Marcos, San Pablo, 17; García Echeveste, avenida del Cid, 20 y De Presa, Villalón, 10.

Disponemos de TRACTORES

y trilladoras en buen uso. ¡Consúltenos! Finanzauto y Servicios, calle Concepción, 14. Teléfono 204848.

PINTORES AUTOMOVILES

SE NECESITAN

Presentarse de 1 a 9 tarde en: TALLERES PEDRO

Vitoria, 105 (R. O. C. nº 788)

CESION DE TERRENOS. — El Ayuntamiento de Castrillo Riopisuerga ha acordado la cesión gratuita de 19.000 metros cuadrados de terreno, en el paraje de Requejo, a la parroquia de San Jorge, de Santurce, diócesis de Bilbao, con el fin de que se destinen a "Colonias infantiles parroquiales", sobre cuyo acuerdo se ha abierto información pública, según aviso que el Ayuntamiento de Castrillo publica en el "Boletín Oficial de la provincia".

REPARACION TELEVISORES

tivas e individuales

RADIO TV. CARACAS

SERVICIO URGENTE

Instalación antenas colec

Calzadas, 18 Telf 206528

LETRAS DE LUTO. — En plena juventud, a los 28 años de edad, falleció ayer en nuestra ciudad don José Antonio Martín Arranz.

Descanse en paz el alma del finado, a cuya esposa, doña María del Carmen Sáiz Oceja, hija, padres, padres políticos y demás familia expresamos nuestro más sentido pésame.

SE PRECISAN

SOLDADOR ESPECIALISTA y DOS PEONES

Razón: TALLERES S. G. M.

Calle número 4.

Polígono Industrial

(Zona Ventilla)

(R. O. C. n.º 886)

NUEVA ESCUELA. —Por una Orden del Ministerio de Educación y Ciencia, publicada en el "Boletín Oficial del Estado" correspondiente al sábado último, se crea una escuela de niñas que con la existente constituirá graduada con dirección con curso y dos unidades de niñas, en la calle Héroes de la División Azul, número 3, de nuestra ciudad. Centro dependiente del Consejo escolar Primario "RR Jesús María", provincia religiosa de Castilla.

Quisicosas LOCALES

Estamos en plena temporada veraniega. Por ello es justo que atendamos, en nuestras "Quisicosas", a observaciones que nos llegan de visitantes cuya estancia en nuestra ciudad constituye para ellos un motivo de observación, unido, a veces, a auténtico anhelo de que las cosas, en todos los órdenes vayan mejor.

Este es el caso de un paisano nuestro residente en Asturias y que el pasado día 30 de Junio observó las goteras de la Catedral y ahora nos pregunta si ya están reparadas, como parece lógico, después del tiempo transcurrido. Añade que interesándose por la resolución del problema, se ha dirigido al director general de Bellas Artes para que se ponga remedio, si no están ya subsanadas dichas deficiencias. Y, francamente, nos agrada esta reacción de ese paisano nuestro confiando en que, al fin, el problema sea resuelto de una manera satisfactoria y definitiva, máxime cuando queda no mucho de verano y corremos el riesgo de que cuando comiencen las lluvias del Otoño volvamos a registrar tan desagradable fenómeno.

Y que conste que la Dirección general de Bellas Artes es la que tiene la palabra.

—o—

Y ya que hablamos de la Catedral, no estará de más insistir en que la dirección única por el Arco de Santa María está resultando, aparte de un tanto laboriosa, poco respetada por coches y demás vehículos de motor. Quizá haya que elogiar el escrupuloso cumplimiento de la prescripción que efectúan los conductores forasteros, en contraposición con la euforia de no pocos propietarios o conductores de vehículos burgaleses. No estaría de más vigilar y sancionar las contravenciones procurando a la par que el disco indicador tenga mayor visibilidad. Con ello se evitarían no pocos atascos, muy frecuentes y las evasivas que para justificar las contravenciones suelen argumentar cuantos incumplen las normas establecidas.

—o—

Un lector nos indica:

Hay una barriada burgalesa (la de Yagüe) modesta pero castiza ya cien por cien, cuya calles no llevan la rotulación tradicional en nuestra Patria y sí la fría e insípida y caso anglosajona de denominarse por números y letras. ¿Por qué no se les da nombres más cálidos, más familiares? Por ejemplo, nombres de ríos, de flores, de literatos, de gestas patrias, de pueblos de la provincia, etc.?

Pues a nosotros nos parece bien la idea.

—o—

Y como quiera que, cada vez con más frecuencia, son lectores nuestros quienes formulan ideas para nuestras "quisicosas", vaya otra, de una señorita catalana avecindada en Burgos desde hace poco.

Se queja, en primer término, de haber observado en no pocas personas cierto descuido en la pronunciación de nuestro purísimo castellano, fenómeno ante el cual hemos de indicarle que ese es uno de los "andrajos de la púrpura" que lleva consigo el fabuloso despegue y la masiva inmigración de gentes forasteras de nuestra ciudad.

Pero en lo que sí tiene razón es en una cosa en la que no habíamos caído nosotros: se lamenta de que en Burgos no haya —o cuando menos no lo ha encontrado— un lugar donde alquilar bicicletas, servicio que, a su juicio, sería un buen negocio, ya que hay muchas personas que aun queriendo hacer deporte o excursionismo en ese popular vehículo, no pueden cumplir el slogan de "contamos contigo" sencillamente porque no encentran dónde alquilar una bicicleta para hacer los primeros pinitos.

Finalmente la misma muchacha nos pide que traslademos a las emisoras locales su ruego de que incorporen a los respectivos programas musicales algún disco de la "nova cansó catalana".

Pues ahí quedan sus observaciones.

UNIVERSIDAD DE VALLADOLID

FACULTAD DE CIENCIAS POLITICA, ECONOMICAS Y COMERCIALES DE BILBAO

Matrícula gratuíta

Todos los alumnos que se hallen en condiciones de aspirar a la matrícula gratuita, en la próxima convocatoria oficial para el curso académico 1968-69, presentarán las solicitudes en la secretaría de esta Facultad y demás documentos que justifiquen sus derechos, antes del próximo día 30 del mes de Agosto; teniendo en cuenta que aquellos que no lo soliciten dentro del plazo, cualquiera que sea el concepto por el que pretendan, no podrán disfrutar de dicho beneficio, debiendo abonar el importe de sus inscripciones con carácter ordinario.

Unicamente se exceptúa de esta obligación, a los beneficiarios de familia numerosa, que presentarán los oportunos justificantes en el momento de formalizar la matrícula (copia del título debidamente autorizada por el centro oficial).

Gobierno Civil de la Provincia
SANCIONES

Por este Gobierno civil se han impuesto las siguientes sanciones:

Por quemar malezas con peligro de provocar incendio.—De 1.000 pesetas, a Policarpo Paredes Plaza, vecino de Los Barrios de Bureba.

Por cometer actos de incivismo.— De 500 pesetas, a Andrés Simón Amo, vecino de Herrera de Pisuerga; de 500 pesetas, a Félix Escalera Delgado, de Herrera de Pisuerga; de 500 pesetas, a Rafael Vega Bravo, de Herrera de Pisuerga; de 500 pesetas, a Ricardo Ruiz Sáiz, de Melgar de Fernamental; de 500 pesetas, a Vidal Pérez Juárez de Melgar de Fernamental; de 500 pesetas, a Rafael Vallejo Villanueva, de Burgos; de 500 pesetas, a Ricardo Vidal Covarrubias, de Burgos; de 500 pesetas, a Enrique Alonso Tablado, de Burgos; de 500 pesetas, a Carmelo García García, de Burgos; de 500 pesetas, a José Arroyo Llarena, de Burgos; de 500 pesetas, a Félix Santaolalla Porres, de Burgos; de 500 pesetas, a Alfredo Cabrerizo Moneo, de Aranda de Duero; de 500 pesetas, a Francisco Javier Campos Leal, de Vadocondes; de 500 pesetas, a Fortunato Andrés Bárcena, de Fuentecén; de 500 pesetas, a Félix García Pradales, de Fuentecén; de 500 pesetas, a José Luis García Pradales, de Fuentecén; de 250 pesetas, a Rafael Galaz Gómez, de Burgos.

Por arrojar una botella al ruedo de la plaza de toros.—De 500 pesetas, a Teodoro Gutiérrez Paisán, vecino de Burgos.

VIDA RELIGIOSA

SANTORAL

SANTOS DE HOY:

Ss. Abdón, Senén, Rufino, Máxima, Donatila, Segunda, vgs.; Julita, mr.

Misa de la Dominica VIII de Pentecostés y color verde, segunda oración de la conmemoración de Ss. Abdón y Senén.

SANTOS DE MAÑANA:

Ss. Ignacio de Loyola, fd., Calimerio, Segundo, Dionisio, mrs., Garmen, Firmo, obs.

Misa de tercera clase y color blanco de San Ignacio de Loyola, segunda oración Et famulos.

CULTOS

SAN GIL. — Novena de la Reparación a Jesús Sacramentado. Por la tarde a las ocho, santo rosario, ejercicio de la novena.

SAN LESMES ABAD (Convento de las RR. MM. Bernardas). — Novena en honor a Santo Domingo de Guzmán, patrono de la provincia.

Por la tarde, a las siete y media, ejercicio de la novena, santo rosario y Santa misa.

MERCED.— Mañana, festividad de San Ignacio de Loyola, se celebrarán solemnes cultos en honor al Patrono de los Ejercicios espirituales.

A las once de la mañana, misa solemne. Por la tarde, como en días anteriores, terminarán los cultos con bendición solemne.

VENERABLES.— V. O. T. de San Francisco. Tríduo de la Porciúncula. (Del 31 de Julio al 2 de Agosto).

Por la mañana, a las ocho, misa de comunión. Por la tarde, a las ocho; predicará el R. P. Abel de Bilbao.

OPOSICIONES PARA CANONIGO PENITENCIARIO

Ayer a las once de la mañana dieron comienzo las oposiciones para canónigo penitenciario en la Santa Iglesia Catedral. El primer ejercicio que tuvo lugar en la capilla del Apóstol Santiago versó sobre los Sacramentos. El doctor Gómez Villate, único opositor, desarrolló el siguiente tema tomado de la Constitución sobre la Sagrada Liturgia del Concilio Vaticano II: "*Los sacramentos confieren la gracia. El mismo rito dispone a los fieles para que reciban con fruto la misma gracia, para que den culto a Dios y para que ejerciten la caridad*". Finalizada la brillante exposición durante tres cuartos de hora, miembros del Cabildo pusieron algunas dificultades al opositor quien las resolvió con gran acierto y dominio del tema. Cuantos asistieron a este primer ejercicio felicitaron al doctor Gómez Villate deseándole los mismos éxitos en los ejercicios sucesivos.

Mañana tendrá lugar el segundo ejercicio también a las once de la mañana y en la misma capilla. Consistirá en dar la solución a un caso práctico de Teología Moral explicando la doctrina en que fundamenta la solución. Este ejercicio tendrá la duración de 30 minutos.

Homenaje del Ayuntamiento a don Felicísimo Alvarez

Anoche, después de la reunión plenaria del Ayuntamiento, la Corporación municipal rindió homenaje de admiración, cariño y simpatía a don Felicísimo Alvarez Cabestreros.

Con tan fausto motivo, el alcalde hizo entrega al Sr. Alvarez de un delicado obsequio, al mismo tiempo que le expresaba la gratitud del Ayuntamiento por sus cuarenta años de servicio a la ciudad, como miembro de la Policía Urbana.

El Sr. Alvarez agradeció las palabras del alcalde y renovó su ofrecimiento de continuar laborando desde su puesto por el bien de Burgos.

Concluído el sencillo acto, los concejales felicitaron personalmente al homenajeado.

El 1.º de Agosto se inician los Cursos de Verano «Marimée Sebastián»

El próximo Jueves, se inician los Cursos de Verano para extranjeros con los siguientes actos.

A las once de la mañana, santa misa.

A las doce y media y en el salón de Sesiones de la Excma. Diputación provincial, se abrirá el curso del presente año. A dicho acto ha sido invitado el embajador francés en nuestra Patria Roberto de Boisseson y primeras autoridades burgalesas, claustro de profesores y alumnos.

El embajador francés, impondrá al profesor don Martín Santos la Cruz de Caballero de la Legión de Honor y a don José María González Marrón la Cruz de Caballero de las Palmas Académicos.

A mediodía se reunirán en una comida de hermandad.

Al día siguiente, darán comienzo las clases como en años anteriores.

No tires a la calle el papel que no te sirve; la ciudad tampoco lo necesita

Mañana fiesta patronal de la Casa Vasca

Mañana, miércoles, festividad de San Ignacio de Loyola, celebrará la Casa Vasca su fiesta patronal, con una misa, a las once, en la iglesia de La Merced. Acto seguido será servido a las autoridades e invitados de Peñas y Sociedades de la Ciudad un vino de honor.

M.E.C.D. 2017

"HUMANAE VITAE": TRIUNFO DE LA SANA LIBERTAD SOBRE LAS COSTUMBRES LICENCIOSAS

Es necesario proteger debidamente a la familia

El amor conyugal: amor humano, amor total

Comentando el trascendente documento pontificio, el arzobispo de Madrid señala el deber de proporcionar viviendas capaces y salarios dignos

(Viene de tercera página)

tiende la dignidad de los conyuges. Ella es la amiga sincera y desinteresada de todos los hombres.

Orientaciones pastorales.— La tercera parte de la Encíclica comprende los apartados 19-31 y da normas para confortar moralmente a los hombres y guiar la acción de los educadores, de los medios de difusión, de las autoridades públicas, de los hombres de ciencia, de los esposos cristianos y el apostolado matrimonial, de los médicos, de los sacerdotes y de los obispos.

Dice que, imitando al Redentor, la Iglesia conoce la debilidad del hombre, siente compasión de las muchedumbres y acoge a los pecadores.

Como todas las grandes y beneficiosas realidades, la moral matrimonial exige serio empeño y acudir a la ayuda de Dios. No hay dominio del instinto sin lucha ascética. Pero en esta lucha se desarrollan los cónyuges su personalidad y se enriquecen con valores espirituales.

Para ello, es menester crear un ambiente público favorable a la castidad y reprimir todos los medios de comunicación que exciten los sentidos y estimulen el desenfreno de las costumbres. Estas depravaciones no pueden ser justificadas con pretextos artísticos, científicos, o de libertad pública.

Estimula a las autoridades para que protejan la salud moral de la familia, que es la célula fundamental de los pueblos.

Pide un esfuerzo a los hombres de ciencia, como lo hizo ya Pío XII, para que la Medicina logre dar base suficientemente segura a la regulación de los nacimientos, fundada en la observancia de los ritmos naturales.

Estimula a los esposos a cumplir su deber, invocando con oración perseverante la ayuda divina y acudiendo a la fuente de gracia y de caridad que es la Eucaristía. "Y si el pecado les sorprendiese todavía, no se desanimen, sino que recurran con humilde perseverancia a la misericordia de Dios, que se concede en el Sacramento de la Penitencia".

Alaba fervientemente las nuevas formas del apostolado matrimonial, por el que los esposos se convierten en guías de otros esposos.

Pide a los médicos y al personal sanitario que asesoren a los matrimonios.

Pide, sobre todo, a los sacerdotes que sean los primeros en dar ejemplo, aceptando leal, interna y externamente, el Magisterio de la Iglesia en el ejercicio de su ministerio. Tal colaboración es obligatoria y de suma importancia para dar unidad al pueblo cristiano.

Sin menoscabar la saludable doctrina, los sacerdotes deben dar ejemplo de paciencia y de bondad en su trato con los hombres, a imitación de Jesucristo, que no vino para juzgar, sino para salvar, y que habiendo sido intransigente con el mal, fue misericordioso de las personas. Que los cónyuges encuentren en las palabras y en el corazón del sacerdote el eco de la voz y del amor del Redentor.

Finalmente, dirige el Papa su "pensamiento reverente y afectuoso" a los obispos, para que salvaguarden con ardor y sin descanso la santidad del matrimonio". "Considerad esta misión como una de vuestras responsabilidades más urgentes en el tiempo actual".

Termina invocando sobre todos los hombres, y especialmente sobre los esposos, la abundancia de las gracias del Dios de Santidad y de Misericordia.

COLOQUIO

En el momento de dar a conocer el documento, junto al señor Sánchez de Muniain se encontraban, en la presidencia, el arzobispo de Madrid-Alcalá, monseñor don Casimiro Morcillo; el obispo de Málaga, don Emilio Benavent Escuin; el rector de la Universidad de Madrid, don José Botella Llusia y don Javier Martín Artajo y otras personalidades.

Al terminar de leer el domumento el señor Sánchez de Muniain, se inició un coloquio entre los periodistas que asistían al acto y las personalidades que presidían el mismo.

—¿Se condena la píldora?

La píldora esterilizante queda prohibida —dijo el consultor honorario de la Santa Sede—; la regulante entiendo yo que no".

Sobre esta cuestión, el profesor Botella intervino para decir, después de explicar sucintamente qué es la píldora, que "el empleo de la misma está demostrado, en algunos casos, que sirve para curar determinadas enfermedades, el cáncer de matriz, por ejemplo. Si una paciente padece, con una evidencia razonablemente lógica para los médicos, un tipo de enfermedad que puede ser curado con la píldora, aunque se siga un efecto esterilizante no deseado, su uso es lícito".

Al llegar a este punto, intervino don Javier Martín Artajo, quien después de manifestar que "la Encíclica se había hecho esperar", dijo que de ella había que destacar otras consecuencias: que si son tan graves las culpas que se imponen por el uso de la píldora, no podemos olvidar "esas viviendas de 40 metros cuadrados que se construyen" que no permiten a los matrimonios tener hijos. "Es fácil decir criar hijos, pero muy difícil decir: darnos viviendas". Después de señalar cómo es muy difícil que las familias puedan llegar a lo que el especulador pone de precio a los pisos.

El señor Martín Artajo dijo "Abramos los ojos" vamos a contribuir a qué se pueda hacer lo que a los hombres se les exige bajo pecado".

Recalcando estas palabras, el señor Sánchez de Munian recordó como Paulo VI, en su discurso en la Naciones Unidas del 4 de Diciembre de 1965, decía que había que actuar de tal suerte que el pan fuese abundante para todos y "que no favoreciésemos el control de la natalidad para que el pan abandante, fuese para unos pocos". Y agregó el señor de Muniain que la Encíclica no va dirigida a promover la abundancia de la familia, sino para que los esposos confíen en Dios y traten de tener todos los hijos que puedan tener".

Cerró el coloquio, después de que se rezase un Padrenuestro por el alma del fallecido Cardenal don Angel Herrera Oria, el arzobispo de Madrid - Alcalá, monseñor don Casimiro Morcillo, quien después de señalar la novedad que representaba que un documento de este tipo difundido por un seglar, manifestó que en la Encíclica había visto "algunos avances, ciertamente, de la doctrina de la Iglesia". Y apuntó estos avances en tres conceptos, para él nuevos, emanados del documento: la exaltación de la mujer y su dignidad personal como esposa; la novedad, en cierto sentido, que supone la invitación que el Papa hace a los médicos para un estudio de los ciclos agenésicos y la novedad, que también supone, la afirmación de la Iglesia sobre la licitud de los medios terapéuticos aunque de momento resulten estériles.

Puntualizando las palabras del señor Martín Artajo, expuso también monseñor Morcillo, que en las consecuencias del orden social, además del problema de la vivienda, existe otro que él no podría callar, "porque no basta que se proporcionen viviendas suficientes, sino que los salarios suban conforme sube el número de hijos".

OPINION DE UN MEDICO

Ciudad del Vaticano (Efe). El profesor Luigi Gedda, director del Instituto de Genética "Mendel" de Roma, que ha sido asesor de Su Santidad el Papa en los temas relativos a la natalidad ha dicho que considera "que las generaciones futuras agradecerán a Paulo VI, no solamente desde el punto de vista moral, sino desde el punto de vista de la eugenesia", su decisión sobre el control de la natalidad.

"Considero que la opinión negativa expresada desde un punto de vista moral sobre el tema de la píldora coincide perfectamente con la opinión de los médicos que yo estimo como los más dignos de consideración", ha añadido el profesor Gedda.

El profesor Gedda ha repetido una vez más que los anticonceptivos a base de hormonas trastornan el equilibrio femenino y ha recordado lo que se dijo recientemente en el Congreso celebrado en Tel Aviv sobre la natalidad, sobre el peligro de embolias, flebitis y trombosis así como el aumento del porcentaje de glucosa en la sangre de aquellas mujeres que hacen uso, durante largos períodos de tiempo de los productos anticonceptivos y ha hecho referencia al profesor Jerome Lejune, de París, que en una de sus obras denuncia los peligros que pueden presentar los preparativos anticonceptivos para los niños que vayan a nacer.

«NADA DEBE ALTERAR EL ORDEN NATURAL»

Buenos Aires (Efe). — El ministro de Relaciones Exteriores doctor Nicanor Costa Méndez, expresó su opinión acerca de la condena que acaba de hacer Paulo VI sobre todas las formas de control artificial de la natalidad.

A requerimiento de los periodistas, el canciller dijo: «La Argentina ha sostenido siempre en los foros internacionales una posición coincidente con la doctrina de la Iglesia que acaba de confirmar la reciente Encíclica papal. Personalmente considero que dicha posición se apoya en el principio de que ninguna norma jurídica ni moral debe alterar el orden de la naturaleza».

OPINION DE LOS PRELADOS INGLESES

Londres (Efe). — La archidiócesis de Westminster informó hoy que la Encíclica papal sobre control de la natalidad es un documento autorizado como enseñanza católica llevada a cabo por la cabeza de la Iglesia, y que todos los católicos deben aceptar.

El arzobispo de Dublín, reverendo doctor John Macquaid, dijo que se sentía feliz al recibir este nuevo mandato de la Iglesia y que tenía confianza en que sería guía para todos los católicos bajo su responsabilidad y les ayudaría a renovar su lealtad a la Iglesia.

TAREA NADA FACIL

Munich (Efe). — El Cardenal Julius Doepfner, que presidió la Comisión de control de la natalidad del Vaticano, ha declarado hoy que los sacerdotes católicos romanos tienen ante sí «el difícil problema» de hacer comprensible para sus rebaños la Encíclica papal de hoy.

En su declaración, el arzobispo de Munich, ha recordado que el año pasado, los obispos alemanes hicieron un llamamiento para la obediencia a las enseñanzas de la Iglesia, que excluye el empleo de anticonceptivos.

Refiriéndose a la Encíclica papal, el Cardenal Doepfner, dijo:

«El hecho de hacer comprender exactamente esta enseñanza y su realización plantea a nuestros párrocos y sacerdotes tareas nada fáciles». Yo estoy en contacto con mis obispos, después de haber realizado un detallado estudio del texto, para tratar de ofrecer la ayuda apropiada tan pronto como sea posible».

En los círculos eclesiásticos de Munich se considera la Encíclica papal más progresiva que la anterior postura de la Iglesia con respecto a la cuestión del control de la natalidad.

DECLARACIONES DE PERSONALIDADES HOLANDESAS

La Haya (Efe). — En unas declaraciones, el obispo de Harlem (Holanda) Mons. Zwar Ruis ha dicho que los creyentes católicos han de aceptar las palabras del Papa, incluso cuando no habla «ex-cátedra» como el Concilio ha decidido, refiriéndose a la Encíclica «Humanea Vitae».

Esta declaración está firmada por personalidades como monseñor J. Van Laarhoven, vicario general del obispado de Breda, el Padre W. Goddijn, director del Instituto de Pastoral de la provincia holandesa; C. Uitenbroumer, secretario de la Central católica para la salud espiritual popular; J. Roof, secretario del Consejo rural para el matrimonio y la familia y el profesor doctor C. Sporen, presidente de la Comisión del Consilio «Matrimonio y familia».

Detención de un joven separatista vasco

Pertenecía a una organización terrorista y se ha declarado autor de numerosos robos

Bilbao (Logos). — Funcionarios de la Brigada Regional de Investigación Social han procedido a la detención del activista de la organización terrorista vasca ETA llamado Juan Ignacio Viar Echevarría, joven de 21 años, estudiante de Medicina en la Universidad de Valladolid, huido de su domicilio desde Abril el presente año. Este joven formaba parte de un comando encargado de sustraer documentaciones de coches castellanos aparcados en la vía pública los que eran después empleados por otros elementos de la misma organización para ser colocadas en coches robados a los que se cambiaba la matrícula utilizando para ello documentaciones falsas sólo comprobables mirando el número del bastidor del coche o del motor. Los coches así camuflados eran utilizados para cometer atracos, colocar explosivos y banderas o para desplazamientos de estos activistas.

José Ignacio se ha confesado autor de numerosos robos cuyo producto entregaba a Francisco Javier Baeno Omaechevarría, alias "El Jorge" y a Emilio Lopezadan, alias "El Negro". Este último miembro del comité ejecutivo del interior de la ETA, también huído de su domicilio. El cargo de "El Negro" es la máxima importancia y de igual jerarquía al que ostentaba hasta su muerte Francisco Javier Echevarrieta Ortiz. El comité del interior está formado por tres individuos, otros tantos forman el del exterior, radicado en Francia, y juntos los seis forman la presidencia del grupo terrorista.

Ha fallecido el segundo inglés que recibió nuevo corazón

Blaiberg, a punto de regresar a su casa

Ciudad del Cabo (Efe-UPI).— El doctor Philip Blaiberg, el paciente de trasplante de corazón de más larga vida del Mundo, se encuentra hoy totalmente recuperado de sus dolencias de hepatitis y pulmonía, que estuvieron a punto de costarle la vida, según informan en el hospital de Groote Schuur.

Los médicos han indicado que Blaiberg saludó ayer a uno de los doctores que le atienden cantando "Hello, dolly" que es una de las canciones favoritas del dentista sudafricano de incuenta y ocho años de edad.

También se sabe que Blaiberg espera con ansiedad el día en que le será permitido regresar a su domicilio. Los médicos han informado que el único motivo que está retrasando su vuelta al hogar es una falta de movilidad debida a una cierta debilidad muscular a causa de las dolencias que ha padecido.

FALLECIMIENTO

Londres (Efe). — Gordon Ford, el hombre que recibió un nuevo corazón el viernes pasado falleció el domingo en el hospital cardiaco de Londres. El anuncio fue hecho por un portavoz del hospital a las 21,45, hora local.

Dos horas antes el hospital había emitido un comunicado anunciando que el paciente se encontraba "en situación desesperada".

JANIO QUADROS DESTERRADO A CORUMBA

Brasilia (Efe - Reuter). — El ex-presidente Janio Quadros ha sido desterrado hoy a la ciudad de Corumba, en el Estado de Mato Grosso, cerca de la frontera boliviana, se ha informado en el palacio presidencial.

Hacia la libre circulación de trabajadores en la CEE

Se celebrará una importante reunión del Consejo y la Comisión del Mercado Común con los representantes sociales

Bruselas (Efe). — El Consejo de ministros de Asuntos Sociales de los «seis» se ha reunido esta mañana en Bruselas para pronunciarse sobre una reglamentación relativa a la libre circulación de trabajadores y para dar su acuerdo sobre el principio de una conferencia que reúna al Consejo de ministros, a la Comisión ejecutiva y a los representantes sociales para deliberar sobre el empleo, entre otras cosas.

Por lo que se refiere a la libre circulación de la mano de obra parece que las cosas están ya muy avanzadas. En su sesión anterior, celebrada el 21 de Diciembre de 1967, el Consejo de ministros pudo ya darse cuenta de que los obstáculos fundamentales habían sido superador.

Sin embargo, quedan por decidir algunas cuestiones para poner en pie de igualdad los trabajadores de diferente nacionalidad, sin perjuicio de la prioridad de que gozan los autóctones, que es el objetivo final del acuerdo.

NUESTROS TELEFONOS

Redacción: 201280 - Administración: 207148

UNOS 1.760 MILLONES DE PESETAS IMPORTARA LA PRIMERA FASE DEL CANAL SEVILLA - BONANZA

El ministro marroquí de Industria visita a Carrero Blanco

Se inaugura en Barcelona un Congreso Juvenil de Esperanto

Madrid (Cifra).— El contrato para la construcción del canal Sevilla - Bonanza, ha sido firmado esta mañana en el salón de juntas de la Dirección general de Puertos y Señales Marítimas del Ministerio de Obras Públicas. La primera fase de la primera etapa importa, en números redondos 1.760 millones de pesetas.

EL PRINCIPE DON JUAN CARLOS, EN VIGO

Vigo (Logos).— El Príncipe don Juan Carlos visitó a primera hora de esta mañana, el puerto pesquero vigués para presenciar las faenas de descarga de la pesca y ver su subasta en la lonja de contratación. Seguidamente se trasladó a bordo del moderno buque congelador "Condomar" y más tarde al "Mar de Vigo" cuyas instalaciones observó detenidamente. Visitó a continuación varias industrias situadas en el puerto e inmediatamente se trasladó al aeropuerto para tomar el avión con destino a Madrid.

Don Juan Carlos visitó ayer, domingo, la escuela de formación náutico-pesquera "Almirante Nieto Antúnez", en la que fue obsequiado con una cena después de recorrer todas las instalaciones del Centro.

EL MINISTRO MARROQUI DE INDUSTRIA VISTA A CARRERO BLANCO

Madrid (Cifra).— El ministro de Industria, Comercio y Artesanía de Marruecos, señor Laulay Ahmed Alaoui, acompañado del embajador de España en dicho país, visitó esta mañana en su despacho de la Presidencia del Gobierno al vicepresidente don Luis Carrero Blanco. Más tarde realizó también una visita al ministro de Industria, don Gregorio López Bravo.

CONGRESO DE ESPERANTO

Tarragona (Logos). — Al mediodía de hoy se ha celebrado la apertura oficial del XXIV Congreso Internacional Juvenil de Esperanto, con la recepción de los congresistas en número de ciento veinte, jóvenes de 14 a 26 años, pertenecientes a buen número de países europeos, incluídos los de detrás del telón de acero, y Canadá, Estados Unidos, Japón y Palestina.

CARTERA DE PEDIDOS EN ASTILLEROS ESPAÑOLES

Madrid (Cifra).— A trescientos setenta y seis buques se elevaba la cartera de pedidos de los astilleros españoles en uno de Julio del presente año, referido solamente a buques y artefactos con casco de acero mayores de 100 toneladas de registro bruto, según cifras facilitadas por "Construcciones navales Españolas", servicio tecnico comercial integrado en el Sindicato nacional del Metal.

La misma fuente informa que el total de buques pedidos tienen 1.512.049 toneladas de registro bruto y 2.459.463 de peso muerto.

Ha muerto el sabio alemán que logró la desintegración del átomo

También ha fallecido el gran hispanófilo argentino Dr. Arce

Gottinga (Alemania occidental) (Efe-UPI). — El profesor Otto Hann, el hombre que logró separar el átomo del uranio en 1938 y dio paso, así, a la creación de la bomba atómica falleció el domingo, a los 89 años de edad.

Hahn, conjuntamente con Lisa Meitner y Fritz Strassmann, descubrieron en 1938 un medio para separar los átomos del uranio, mediante un bombardeo de neutrones. Por su descubrimiento le fue concedido el Premio Nobel de Química en 1944.

Por aquellos tiempos, Hahn era profesor del Instituto de Química Kaiser Wilhelm, en Berlín. Conjuntamente con otros colegas, se negó a trabajar para que su descubrimiento pudiera ser empleado para fines bélicos.

Hahn fue hecho prisionero por los norteamericanos en Abril de 1945, e internado en Gran Bretaña, conjuntamente con otros físicos alemanes. Se enteró, en Agosto de aquel año, que la bomba que temía, había sido fabricada y arrojada sobre Hiroshima. Sufrió un colapso y tuvo que ser confinado.

PESAME DEL PAPA

Ciudad del Vaticano (Efe). — Su Santidad el Papa Paulo VI ha enviado un telegrama al Nuncio Apostólico en Alemania para que exprese el sentimiento de pésame del Pontífice a los familiares del profesor Otto Hann fallecido el domingo.

Otto Hann era miembro de la Academia Pontificia de Ciencias desde el 4 de Abril de 1955.

MUERTE DEL DOCTOR ARCE

Buenos Aires (Efe). — A los 86 años de edad falleció en esta ciudad el eminente cirujano y hombre público José Arce, figura de singular relieve en el ámbito nacional e internacional.

El doctor Arce era muy conocido y admirado en España, país que visitó en distintas ocasiones.

Fue en 1948 presidente de la Asamblea General de las Naciones Unidas y en 1949, presidente del Consejo de Seguridad.

Fueron memorables sus intervenciones contra toda medida que afectara a España y el Gobierno español le distinguió dando su nombre a una calle de Madrid.

Un periódico inglés asegura que Nasser cuenta con tres meses de vida, caso de no ser operado

Guerra civil en Yemen del Sur entre el Gobierno y los partidarios de los ex-sultanes

Londres (Efe-UPI). — El presidente de la República Arabe Unida (RAU), Gamal Abdel Nasser, solamente cuenta con tres meses de vida, a menos que se someta a una difícil y peligrosa intervención quirúrgica en el cerebro, según dice hoy el periódico «The People».

El semanario dominical, que cita a «un diplomático árabe no identificado, llegado hoy de El Cairo» como fuente de su información agrega que Nasser padece cáncer.

Dice «The People» que los médicos rusos informaron a Nasser durante su visita a Moscú del 9 de Julio que moriría en cuestión de tres meses si un «tumor cerebral canceroso no le era extirpado pronto».

Por último, el periódico británico dice que los especialistas soviéticos advirtieron también a Nasser que el «tumor canceroso» le afecta a la garganta y a los pulmones y le pidieron que deje de fumar.

Nasser regresó a Rusia el viernes, para ser sometido a tratamiento médico. Según el periódico cairota «Al Haram», Nasser padece de una inflamación en una pierna y complicaciones motivadas por una afección diabética.

Lea Vd. DIARIO DE BURGOS

GUERRA CIVIL EN YEMEN DEL SUR

Aden (Yemen) (Efe-UPI). Yemen del Sur se halla comprometido en una guerra civil hoy, librando combates los seguidores del Frente de Liberación Nacional que ocupan el poder contra los seguidores de los exsultanes que rigieron la zona antes de hacerse cargo del poder los elementos nacionalistas.

«Radio Aden» por segundo día consecutivo ha apelado a los seguidores del Gobierno para que tomen las armas y acudan a los campos de batalla. Dice que centenares de jóvenes han tomado ya las armas y defienden el régimen.

SACERDOTE OBRERO

Trabaja como camarero en un restaurante de la Costa del Sol

Málaga (Cifra).— El Padre Andrés García Ble, de la Orden de Predicadores, está trabajando este verano como camarero en un restaurante de la Costa del Sol. El Padre García Ble, además de trabajar una jornada de ocho horas como camarero, estudia en la Facultad de Ciencias Económicas de Málaga, dedicando el resto de la jornda a su sagrado ministerio, que ejerce en la parroquia de La Palmilla, perteneciente a uno de los barrios más humildes de Málaga. También da clases de Religión a sus compañeros de trabajo. En la vida seglar el Padre Andrés ejercía como profesor mercantil hasta que ingresó en el noviciado «Scala Coeli», de Córdoba. Al ordenarse se le encomendó la dirección espiritual de la Universidad Laboral cordobesa, desde donde fue trasladado a Málaga.

LA TIERRA, ESA DESCONOCIDA

La superficie de nuestro planeta está en perpetua transformación

(Colaboración especial para Agencia FIEL - PFI, por Louis BENNETT).— El hombre ha realizado enormes progresos en el conocimiento del mundo que habita, y sin embargo, sólo conocemos la capa superficial de nuestro planeta. Su interior nos es desconocido y hay dificultades gigantescas para sobrepasar unos pocos kilómetros de profundidad.

Los secretos del magnetismo terrestres son deteconocidos para nosotros y la formación de las montañas, las causas de la disposición de los continentes, son otros tantos problemas envueltos en el misterio. Un profesor de geología de la Universidad de París aporta ahora en una obra titulada la "Anatomía de la Tierra" numerosas precisiones sobre el estado actual de nuestros conocimientos, y, revisa ciertos datos hipotéticos o fragmentarios.

Gracias a los satélites hemos podido formarnos una idea exacta de la configuración de nuestro viejo globo. Su superficie es de 510 millones de kilómetros cuadrados y su volumen es de 1.008 millones de kilómetros cúbicos. Los océanos ocupan el 71 por ciento de la superficie y los continentes y las islas solo el 29 por ciento. La cumbre más elevada, el Monte Everest, tiene 8.848 metros y la fosa más profunda, la de Filipinas, 11.516 metros de profundidad. Estos 20 kilómetros de desnivel máximo representan muy poco en comparación con los 6.378 kilómetros de radio terrestre. Contando los hielos del Artico y del Antártico, la altitud media del planeta sobre el nivel del mar, es de 860 metros. La mayor depresión continental es la del Mar Muerto, con 392 metros bajo el nivel del mar.

La mayor parte de las islas pertenece a la plataforma continental. Si el mar descendiera 200 metros, estas islas se encontrarían unidas a los continentes. Este sería el caso de Inglaterra, Otras son casi continentales pero están separadas por canales más profundos que la plataforma continental, por ejemplo, Groenlandia. Madagascar y Nueva Zelanda son islas lejanas, separadas por grandes extensiones de mar. Sin embargo, todas estas islas se relacionan en cierto modo con los continentes. En cambio las islas oceánicas son de origen volcánico como Tahiti o las Fidji.

El volcanismo desempeña un papel importante en la fisonomía de la Tierra. Muchas de las más altas montañas son volcanes. El Aconcagua, en los Andes, alcanza los 6.950 metros, y el relieve más alto del Mundo es sin duda el volcán Mauna Loa, en las Hawai, ya que la diferencia de altura entre su cima y el fondo del mar es de 9.000 metros. Lo que suele ignorarse es que el gran dominio del volcanismo son sobre todo los grandes fondos oceánicos, entre los 2.000 y los 6.000 metros de profundidad. Hay más de 10.000 volcanes en el fondo de los mares.

La Tierra está en perpetuo movimiento. Se estima que se sienten cada año más de 100.000 sacudidas sísmicas, de las que 108 aproximadamente son terremotos de magnitud entre 6 y 7. En 1950, en el Tibet oriental, un terremoto representó el equivalente a 100 bombas de hidrógeno. Pero la corteza está asimismo afectada por movimientos lentos que provocan deformaciones a muy largo plazo sin grietas ni fallas. Estonia y Letonia se elevan actualmente a la velocidad de 3.000 a 6.000 milímetros por milenio, mientras que otras regiones, como Holanda o el delta del Po están en lento descenso.

Un caso curioso es el templo de Serapis en la bahía de Nápoles, que se hundió entre 6 y 7 metros a partir de la época romana. Luego el suelo ha vuelto a levantarse a partir de 1.530 hasta el punto de que hoy las columnas se sitúan al aire libre, y en ellas pueden verse las perforaciones practicadas por los moluscos marinos durante su etapa de inmersión.

Pero evidentemente, lo menos conocido es la corteza y el manto terrestre. El proyecto Mohole, lanzado por los norteamericanos para perforar un fondo oceánico a 4.000 metros de profundidad, habría dado sin duda interesantes informaciones científicas, pero hubo que abandonarlo por razones de economía. Se ha podido calcular que la presión alcanza ya el millón de atmósferas hacia los 2.200 kilómetros hacia el interior de la Tierra. Esta presión somete a la materia a formas y propiedades que nos es imposible imaginar, ya que nuestros laboratorios más perfeccionados sólo han podido alcanzar la presión de 100.000 atmósferas.

El 25 de Agosto comienza la caza en la provincia de Palencia

Palencia (Cifra).— El gobernador civil de la provincia ha hecho pública una circular en la que se autoriza la caza de la codorniz, tórtola y paloma torcaz desde el 25 de Agosto al 15 de Septiembre.

El año anterior la apertura de la caza fue en la primera quincena de Agosto.

Este año, después de haberse estudiado el informe presentado por el Comité provincial de Caza y Pesca, se ha retrasado la fecha. El motivo es el gran retraso que vienen experimentando las faenas de la recolección.

M.E.C.D. 2017

UN SIGLO LLEVA ARGENTINA RECLAMANDO INUTILMENTE LAS ISLAS MALVINAS O FALKLAND

- **Fueron ocupadas en 1833 por la fragata inglesa «Clio» cuando ayudaba a perseguir a unos insurrectos**
- **Los primeros habitantes de estas islas fueron los ocupantes de un presidio español del virreinato de la Plata**
- **La capital de las Malvinas, Port Stanley, agrupa la mayor parte de la población, con 2.800 habitantes**
- **La principal riqueza de las islas son los rebaños de ovejas y la pesca de la ballena y de la foca**

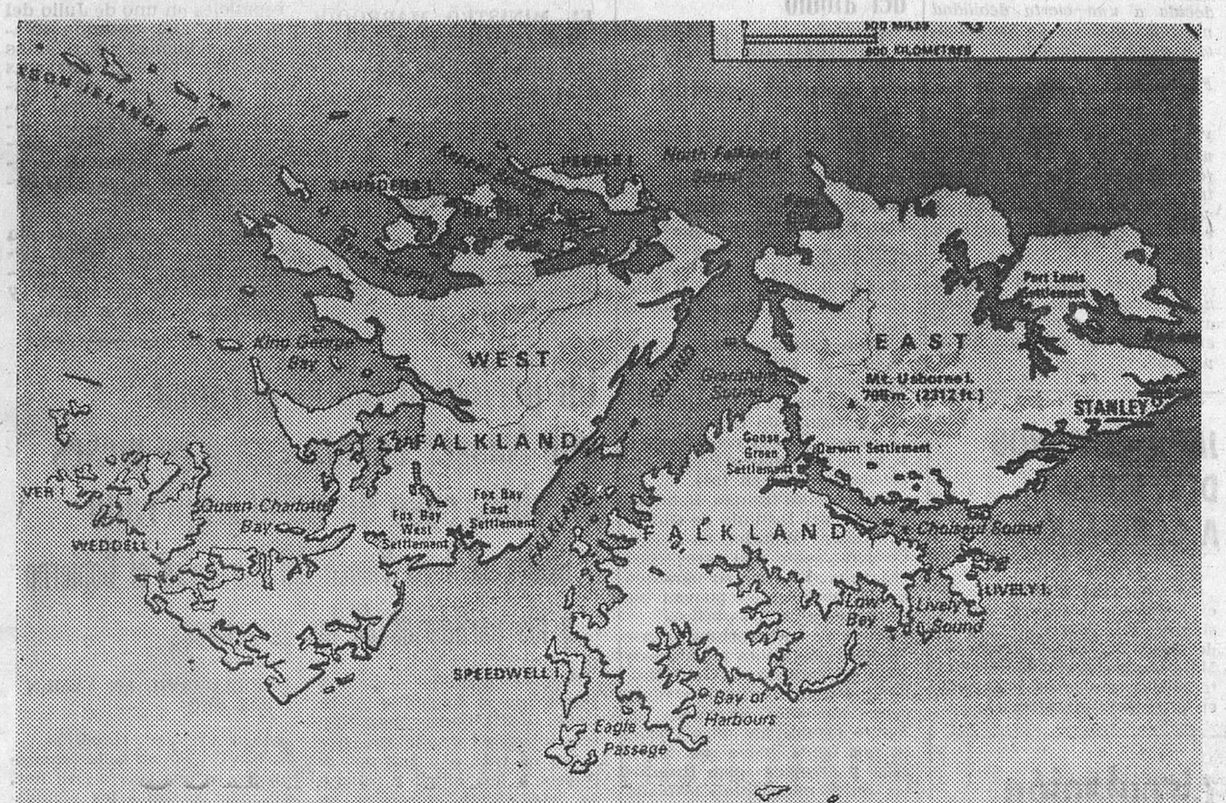

EN Noviembre de 1964, el Comité de descolonización de la ONU —conocido como de «Los veinticuatro— recomendó la iniciación de conversaciones entre los Gobiernos de Buenos Aires y de Londres sobre la vieja cuestión de las islas Malvinas o Falkland, cuya polémica ha cumplido ya el siglo de reclamaciones argentinas sobre un archipiélago y tierras dependientes, que fueron ocupadas, por la fragata «Clío», en tiempos de paz, en nombre de Su Majestad británica en 1833.

La recomendación de la ONU era de conversaciones directas entre los dos Gobiernos interesados, para llegar a una fórmula de descolonización de las islas Falkland o Malvinas. Al año siguiente, en 1965, comenzaron unas lentas conversaciones directas entre representantes de los dos Gobiernos, que no se han interrumpido nunca, aunque siguen un curso muy formulario, y solamente acelerado por la anécdota de un grupo de malvineros que, después de celebrado el referéndum de Gibraltar —desautorizado por la ONU en sus resultados— pretendió que una consulta similar fuera celebrada en el archipiélago de las Malvinas, para demostrar la adhesión de sus habitantes a la Corona británica.

Pero el referéndum, que un grupo de personas solicitó en petitorio, que quiso ser oficial, no ha llegado a celebrarse, con lo que el «status» colonial continúa —pese a la recomendación de la ONU— en las islas Falkland y sus dependencias de Georgia del Sur y Sandwich del Sur; éste último archipiélago lindante con el círculo polar antártico.

ESCASA POBLACION :—:

A mil doscientos ochenta kilómetros al Este de las Falkland, está el pequeño, y casi deshabitado, archipiélago de Georgia del Sur, al Sudeste del cual, a otros setecientos cincuenta kilómetros de distancia, se extiende el arco de las islas de Sandwich del Sur. Entre las dos dependencias no suman más que quinientos habitantes ocasionales, en la época de la pesca de la ballena, población que se reduce a menos de la mitad durante el largo y gélido invierno meridional.

El capitalismo aprovecha todas las latitudes y es la hijuela natural del colonialismo financiero. La compañía «Falkland Islands Company» posee más de la mitad de las tierras de las islas Malvinas y, desde 1851, en que fue fundada la sociedad ha hecho sus buenos negocios de alquiler de pastos entre los ganaderos de ovejas que suelen poblar las islas Falkland, o Malvinas, mientras que el resto de las tierras que no sean de propiedad privada —que son las menos— son alquiladas para pastos por la administración colonial de estas islas frías.

Aunque eso de que los ganaderos pueblan esas islas es un eufemismo de comparación ya que, en realidad, esas islas y dependencias casi antárticas están muy poco pobladas, y su capital, Stanley o Port-Stanley, no tiene más que dos mil ochocientas personas —funcionarios británicos incluídos— que procuran marcharse a tierras más soleadas y cálidas en cuanto encuentran un pretexto lógico para ello.

Lo cierto es que al frío que pela se le une la soledad del escaso calor humano en las islas Malvinas, cuyos primeros pobladores fueron los de un presidio español del virreinato del Río de la Plata, que era como una cámara frigorífica a la que nadie quería ir, por voluntad propia por miedo a quedar convertido en un témpano de hielo.

UN PRESIDIO MUY FRIO

Así como los «presidios» de Ceuta y de Melilla eran soleados, y también lo eran los de las islas marginales y «moras» del archipiélago filipino, y los de otros lugares «en los que no se ponía el Sol», los de las islas Malvinas tenían la potencia natural de la más prodigiosa cámara frigorífica capaz de enfriar al carácter más ardiente y rebelde, o penado, de sangre más bulliciosa. Para un hispánico embarcado, como un fardo de bodega, para un «presidio» —aunque fuese como soldado de una guarnición de puesto fronterizo— que eso es lo que eran muchos de tales puestos penitenciarios; correccionales de latitud y geografía perdida— era como ir a un cambio de carácter. Algo así como a aprender sueco al aire libre de un frío que iba a penetrar en las entretelas hasta la masa de la sangre. Por eso, el que volvía de las Malvinas llegaba ya cambiado, y con la piel arrugada por el frío, era incapaz de meterse en juerga, porque tenía congelada la alegría racial y coagulados en cubitos microscópicos los cromosomas de la sangre. El extremo Mediodía le había curado la malicia meridional y le había vuelto nórdico.

El Gobierno de Buenos Aires —las provincias unidas argentinas gozaban de plena independencia desde 1816 —había nombrado— por decreto de 10 de Septiembre de 1832—comandante interino de las Malvinas al mayor Juan Esteban Mestivier, que salió para aquel archipiélago en la goleta de guerra «Sarandi», con cincuenta soldados-presidiarios, a los que acompañaban sus familias. Llegados a los barracones de la isla Solera, la expedición se amotinó a los pocos días y los revoltosos, conducidos por un sargento negro, dieron muerte al mayor Mestivier.

Hechos así eran bastante frecuentes en aquellas islas, a las que se enviaba a criminales o vagabundos que estorbaban en Buenos Aires y otras capitales argentinas.

EL COMANDANTE ONSLOW :—: :—: :—: :—: :—:

El comandante de la goleta «Sarandi», José María Pinedo, era hombre enérgico, y pidió ayuda a unos balleneros franceses para perseguir a los insurrectos, que se habían diseminado por la isla Solera, como conejos de monte escondidos en los pastizales de las ovejas. Y en esa tarea estaban cuando se presentó la corbeta británica «Clío». Era el 1.º de Enero de 1833, en el ártico y en una isla muy poco poblada en la que se habían diseminado unos presos escapados de su condena. El comandante británico Onslow ofreció sus servicios para perseguir a lo que él llamaba piratas, y en esas ceremonias de cortesía se estaba cuando el comandante británico dijo que tenía orden de tomar posesión de las islas Falkland y dependencias, en nombre de Su Majestad británica, y concedió veinticuatro horas para arriar la bandera argentina y para que la pequeña guarnición preparara su embarco con armas y bagajes.

Los argentinos pusieron cara de asombro ante ese anuncio y protestaron por la ocupación británica que se les anunciaba, pero nadie se echó a derramar sangre sino que embarcaron para Buenos Aires para explicar lo que había ocurrido a los dirigentes, aprendices de políticos, porteños.

El mismo día de la llegada de la "Sarandi" —era el 15 de enero— el ministro Maza dio un mazazo sobre la mesa y se fue derecho al encargado de negocios británico en Buenos Aires quien, con la mano en el pecho, declaró no tener ninguna noticia sobre el asunto, y hasta inquirió detalles para informar de ello a su Gobierno.

Un comandante de corbeta había empleado la misma técnica del almirante Rooke en el cambio de banderas en Gibraltar. Se había escogido un momento de debilidad interna argentina y hasta un pretexto de que andaban presos fugados por la isla Solera, donde había un foco de piratería y se peleaban balleneros de distintas nacionalidades.

LA RECOMENDACION DE LA O.N.U. :—: :—:

Buenos Aires tendría que invocar, durante muchos años, sus derechos sobre las Malvinas fundamentándolos en el principio de «Uti posidetis» —así como poseísteis poseeréis— como heredera de la soberanía española en aquel archipiélago. Pero todo sería inútil ante unos Gobiernos de Londres que pondrían sobre el asunto Falkland sonrisa cortés y oídos de mercader.

Y hasta 1965 en que, por presión de la ONU, se iniciaron los primeras tanteos de conversaciones directas sobre ese asunto de las Malvinas, en el que antes los británicos no admitieron ninguna discusión, considerando a esas islas y sus archipiélagos dependientes como asunto zanjado y perpetua colonia de la corona.

Tanto por el hecho de su escasa población —que, como en Gibraltar, fue expulsada— como por haberse llevado a aquellas tierras a gentes de origen galés y escocés, el acento criollo quedaría completamente borrado de la manera de hablar de las islas Falkland, en las que nadie iba ya a combatir el frío con la taza caliente de mate.

El cuidado de los rebaños de ovejas es la principal riqueza de esas islas, así como la pesca de las ballenas y focas. Existen dos plantas industriales de aceite de ballena, mamífero que anda escaso por aquellas aguas a causa de haber sido muy perseguido por los buques balleneros, y hasta por los cañones arponeros situados en tierra.

Jamás se ha combatido por la posesión de las islas Falkland y anejas. Ni siquiera en aquella «Operación Cóndor», en la que un grupo de estudiantes argentinos llevó allí a un avión secuestrado, creando un sonoro incidente.

Considerables obras de desarrollo, para esos fríos territorios, han sido emprendidas por la administración colonial británica en los últimos años. Especialmente en comunicaciones se ha hecho bastante.

El número de rebaños de ovejas —principal riqueza básica— ha aumentado bastante en una economía de mercado pequeño, que tiene que enviar su carne y su lana a otros países que puedan comprarle la producción en carne de oveja, lana y harina de hueso de ballena.

Existe un sistema de seguridad social bastante perfeccionado y no hay el desempleo entre la población escasa de esos territorios, cuyo Gobierno colonial tiene su principal recurso económico en el alquiler de prados para el pasto de ovejas, así como en los impuestos que gravan las actividades marítimas y terrestres de la población.

El malvinero habla el inglés y aparenta no saber nada de que, a unas trescientas millas marítimas hacia el Oeste, existe una gran ciudad, de siete millones de habitantes, que es la mayor capital del mundo hispanófono. Con la Argentina no existe ningún vínculo de comunicación marítima ni aérea. Y Londres no hizo nada para que existiera esa comunicación regular, sino que ha tenido interés en que el malvinero ignore el tango y no cante el «Mi Buenos Aires querido».

Un Buenos Aires querido que tiene títulos heredados y razones sólidas para mirar a las Malvinas y dependencias como unas islas frías y entrañables, pero que son como uvas en parra que complementan a la realidad geográfica de la Tierra de Fuego. — (Hispania Press).

F. COSTA TORRO

FIESTA PATRONAL DE HOSTELERIA

Conforme teníamos anunciado, ayer conmemoró su fiesta patronal el Sindicato provincial de Hostelería, con un misa que se celebró en la iglesia de San Lorenzo, oficiando el párroco, don Rufino Gómez Moradillo, que, al final, rezó un responso por los fallecidos de dicho Sindicato.

Presidieron los delegados provinciales de Información y Turismo y Sindicatos, con el concejal señor Ezquerro, en representación de la Alcaldía y el presidente del Sindicato, señor Pinedo, con otros mandos y representaciones de dicho organismo.

Por la noche hubo cena de hermandad, seguida de verbena. — (Foto FEDE).

SUCESOS

Madrid (Cifra y Logos). — Resumen de los sucesos más importantes ocurridos ayer:

Zamora. — Lázaro Huertas Gago, de 30 años; su esposa, María José Suárez, de 27 y una hermana de ésta, llamada Ana, de 20, perecieron ahogados cuando se bañaban en el embalse del Esla.

—Juana Cimarras García, de 62 años, falleció al salir despedida de la moto en que viajaba, conducida por su marido.

Gerona. — Alberto Andreu Ribero y Joaquín Ardite Papio resultaron muertos al chocar el turismo que ocupaban con un autocar. José Arnau Boix y Fernando Aparicio Herrero, ocupantes también del turismo, sufrieron heridas muy graves.

Ecija (Sevilla). — Los hermanos Antonio y Rafael Lucena Jiménez, de 28 y 21 años de edad, respectivamente, perecieron ahogados al caerse a un pozo.

Tomiño (Pontevedra). — Jesús Silva Fuentes, de 20 años, resultó muerto a consecuencia de las heridas sufridas, al volcar la moto que pilotaba.

Soria. — Luis Herrera López murió al chocar contra un árbol el automóvil que conducía.

Pontevedra. — La niña de ocho años Remedios Freire Fernández falleció en el acto al ser arrollada por un turismo, en la carretera de Bayona a Vigo.

La Línea de la Concepción. — Murió ahogado, cuando se bañaba en una playa, el joven de 16 años, Francisco Pérez Barroso.

SACERDOTE ALEMAN MUERTA POR UN RAYO

San Sebastián (Logos). — A consecuencia de haber sido alcanzado por un rayo, resultó muerto el sacerdote alemán católico, Otto Wehnz, de 52 años de edad.

Dicho sacerdote llegó el pasado domingo a Zarauz, acompañado de once seminaristas, procedentes todos de Baviera, con el fin de pasar unos días de vacaciones, en la fórmula de camping.

Una vez montada la tienda de campaña, hicieron una excursión a la playa, por el monte, pero en el trayecto fueron sorprendidos por una gran tormenta y una chispa alcanzó al citado sacerdote, que cayó fulminado. Un seminarista que caminaba junto a él, se echó rápidamente a tierra y gracias a la respiración artificial que le fue practicada consiguió ser salvado, aunque sufre algunas quemaduras. El resto de los seminaristas no sufrió daño alguno.

FUERTE TORMENTA

Valladolid. — Una fuerte tormenta de agua y pedrisco ha causado grandes daños en Villabáñez y parte del término de Tudela del Duero, arrasando los sembrados. Las piedras, de grueso tamaño, arrancaron y rompieron incluso los parabrisas de los tractores.

También en Villarmentores y Olmos de Esgueva el pedrisco ocasionó importantes daños en los campos de cereales.

PERDIDOS

Madrid. — Dos hijos de un actor de cine, actualmente trabajando en una película, en Madrid, han desaparecido desde primeros días del mes actual. Los jóvenes Jonathan Burgess Meredith, de 17 años y su hermana Tala, de 16, obtuvieron permiso de sus padres para trasladarse a Pamplona a los sanfermines. Posteriormente, debían marchar a Barcelona para estar de regreso en Madrid pasada una semana de su marcha.

No se ha vuelto a saber nada de los dos jóvenes, por lo que se teme que hayan sufrido un accidente y por no conocer el idioma español estén aún sin identificar.

Los padres de los jóvenes desaparecidos se alojan en el "Hotel Plaza" de Madrid.

DIEZ MUERTOS Y DESAPARECIDOS

Japala (Méjico). — Diez personas han perecido ahogadas y 15 han desaparecido tras las violentas lluvias que han desbordado los ríos y las inundaciones producidas en un pueblo del Sureste del país durante el fin de semana, han informado hoy las autoridades locales.

REPRESENTANTE

Introducido plenamente en almacenes de muebles y colchonerías, necesita Fábrica de almohadas de gomaespuma de primera calidad. — Correspondencia a Publicidad Rioja. — Calle Villamediana número 6. LOGROÑO

Y ahora... el paisaje prefabricado

Un intento de mitigar los excesos del urbanismo deshumanizador

(Colaboración especial para Agencia FIEL-PFI, por Agnes VIDAL).

Los árboles que daban sombra a las carreteras van siendo implacablemente derribados con el fin de evitar accidentes. Los espacios verdes de las ciudades se transforman en aparcamientos. Alrededor de las grandes ciudades un urbanismo mal entendido transforma poco a poco los paisajes más agradables en lugares inhumanos.

Tímidamente se está reaccionando contra estos excesos, tanto en Moscú como en Londres o París. Si la civilización destruye la Naturaleza, es posible que el hombre cree nuevos paisajes provistos de todos los adornos que representan el agua, las flores y los árboles. Se ha observado ya en Alemania e Italia que se conduce mejor en autopistas que atraviesan paisaje variados, verdes y pintorescos.

El desarrollo de los tiempos libres ha acarreado la creación de nuevos emplazamientos dedicados al descanso y a los deportes náuticos. Los grandes embalses sirven para practicar los deportes de vela tierra adentro. Los balandros se deslizan donde hasta hace poco tiempo existía tan sólo una llanura monótona.

Las autoridades alemanas han comprendido la necesidad de escapar de los lúgubres horizontes de la urbanización ilimitada. En este sentido, puede considerarse como un modelo la organización de parques, jardines, estanques, terrenos de deportes, arboledas, etc., en la región renana, donde la población es tan densa.

Puede citarse también el caso, en la región de Colonia, de paisajes prefabricados instalados a medida que se agotaban los yacimientos de lignito. Hasta ahora, en estas explotaciones a cielo abierto, en las que se desciende a veces hasta los 250 metros de profundidad, no quedaba más que un caos de terrenos yermos cuando las minas se agotaban. Sus explotadores se contentaban con dejar nivelado el terreno. Hoy se ha prefabricado un paisaje creando aquí un valle, allá una colina, más lejos un lago o un arroyo. Se escogen los cultivos más apropiados para dar consistencia a las colinas artificiales, se repuebla la vegetación y se construyen embalses. Esta creación artificial de la Naturaleza da lugar a interesantes observaciones científicas, especialmente en lo que se refiere a la aclimatación de plantas y animales.

Se ha intentado incluso una experiencia original: plantar gran número de sequcias, especia que no crece naturalmente en Alemania aunque antaño abundaba allí, dada la diferencia del clima. En efecto, aquellas sequcias primitivas originaron los yacimientos de lignito en las proximidades de la ciudad de Colonia. Divertida idea ésta de hacer surgir artificialmente un bosque de estos árboles gigantes, semejante al que se extendía sobre la región hace unos cuantos millones de años.

EL SABADO, GRAN VERBENA EN HONOR A LAS REINAS 1968

La fiesta se celebrará en la Ciudad Deportiva Militar

Como ya conocen nuestros lectores, el próximo sábado, en las instalaciones de la Ciudad Deportiva Militar, se celebrará una verbena en honor a las «reinas» de las distintas sociedades y peñas recreativas, que este año han representado a Burgos en sus fiestas mayores, fiesta a la que vendrán invitadas las «reinas» de las cabezas de partido de la provincia.

Dará comienzo a las once de la noche y actuarán, en principio, dos orquestas y es muy probable que haya otra y un pianillo.

Las «reinas» tendrán un lugar de honor desde donde puedan presidir la verbena, que se desarrollará en el perímetro de la pista de baile de «La Garrocha» la que estará adornada con farolillos.

El precio de las invitaciones es de 100 pesetas, si bien, para los socios de la Deportiva, habrá una bonificación. Las invitaciones pueden adquirirse en la Ciudad Deportiva y en las peñas y sociedades. Tanto en «La Garrocha» como en las piscinas, habrá reserva de sillas, siendo el precio de 25 y 15 pesetas, respectivamente.

Según nuestras noticias, las «reinas» serán obsequiadas con valiosos obsequios y se cuenta con poder ofrecer al público un sorteo de regalos y premios, para lo cual se espera la colaboración de casas comerciales.

IMPORTANTE EMPRESA PRECISA

AUXILIAR ADMINISTRATIVO MASCULINO. EDAD MAXIMA, 18 AÑOS. PREFERIBLE EXPERIENCIA. DIRIGIRSE AL NUMERO 890, PUBLICIDAD «ALAS». ALMIRANTE BONIFAZ, 3.

Cajas para camiones Barreiros y Pegaso todos los tipos, entrega inmediata Carrocerias Del Val San Julián, 11

La vida en los campamentos del Frente de Juventudes es un conjunto armónico, perfecto, en el que es posible atender a todos los aspectos formativos de la juventud desde los deportes, pasando por la necesaria orientación moral y religiosa a la divulgación cultural y artística, los trabajos manuales y el estudio psicológico de cada muchacho. Y prescindiendo el afán formativo: la alegría la amistad, la camaradería juvenil.

M.E.C.D. 2017

LEJANOS RECUERDOS Y HOMENAJE POSTUMO ACTUAL

DON ANGEL HERRERA ORIA Y BURGOS

Por Julio GONZALO SOTO

No habrá seguramente ninguna ciudad española que en una u otra ocasión, y por uno u otro motivo, no se haya relacionado con esa gran figura que acaba de desaparecer, Don Angel Herrera Oria. D. Angel, como le llamábamos cariñosamente los que tuvimos con él alguna relación, sin títulos de Excelencia, ni de Eminencia, que siempre los tuvo de hecho, aunque de derecho no se le atribuyeran hasta que llegó a las altas jerarquías de la Iglesia.

D. Angel fue grande en todos los aspectos de su vida: como funcionario del Estado en el paso brevísimo de sus servicios a la Administración Pública; como periodista católico; como figura preminente en la Acción Católica Española; como inspirador y fundador de múltiples obras sociales y culturales de formidable importancia; como sacerdote en Santander, en su parroquia natal de Santa Lucía, y en el barrio de pescadores, y luego como obispo-arzobispo de Málaga, y Cardenal, Príncipe de la Iglesia.

La vida de D. Angel Herrera ha sido un continuado acontecimiento. Lo es su muerte. Lo será quizás su glorificación, si es que esa fuera la voluntad de Dios en sus misteriosos e inescrutables designios.

Por lo que hace a las relaciones de D. Angel Herrera con Burgos me voy a permitir unos brevísimos recuerdos, algunos ya anotados en las informaciones de la Prensa, Radio y Televisión, otros que sólo pueden tener interés puramente local y afectivo, para los que vivimos las circunstancias y los episodios particularmente inolvidables.

—o—

Recién terminados sus estudios de Filosofía y Letras y de Derecho, hizo oposiciones para el ingreso en el Cuerpo de Abogados del Estado, que, desde hace muchos años y hoy también, es una meta de las aspiraciones de los más brillantes jóvenes de la carrera de Derecho.

Se achaca muchas veces a esta clase de oposiciones un carácter predominantemente memorístico. Puede serlo en algún aspecto, siempre compensado con otros matices de los ejercicios de oposición reveladores del talento y de las disposiciones técnicas y prácticas del opositor. Cuéntase que Don Angel Herrera entre otras cosas sabía literalmente de memoria en su texto y en su numeración todos los artículos del Código Civil, con el auxilio de un procedimiento nemotécnico de su propia invención.

D. Angel Herrera, recién ganadas las oposiciones, sirvió como abogado del Estado en la Delegación de Hacienda de Burgos y de aquel paso afímero por nuestra ciudad siempre guardó imborrable recuerdo, que contribuyó a afirmar, en su espíritu prócer, los principios sociales, patrióticos, nacionales y religiosos que fueron siempre los inspiradores de su fecunda vida.

—o—

Desde Burgos, impulsado por amigos que atisbaban quizás los grandes destinos de D. Angel Herrera, y obtenida la excedencia en su funciones de abogado del Estado, marchó a Madrid para hacerse cargo de la dirección de un periódico entonces insignificante, «El Debate», puesto en venta por sus propietarios. Obraba sobre todo D. Angel impulsado por su propia vocación e inspiración divina que le tenía predestinado para algo más que para la liquidación de Derechos Reales, los dictámenes siempre agudos y a veces magistrales de la Abogacía del Estado y para la defensa de la Administración en la jurisdición contencioso-administrativa.

Pero no se enfriaron nunca ni sus antiguas amistades burgalesas, ni su devoción a nuestra ciudad.

—o—

En Burgos y en la segunda década del siglo comenzó a trabajar otro insigne hijo de la Iglesia y de la Compañía de Jesús, el R. P. Ignacio María Arámburu, cuya causa de beatificación está iniciada. Una de sus obras fue la llamada «Casa de las Doctrinas», para lo que se construyó en el Barrio Gimeno el edificio hoy transformado y ampliado para las «Escuelas Técnico-Profesionales que llevan el nombre del Padre Arámburu, merced a la intuición y a los generosos esfuerzos de otro ilustre jesuita, el R. P. Juan Arrediti.

Burgos en su progreso industrial actual recibe el influjo de este Centro de Formación Obrera, en el aspecto material visible de la técnica, y no digamos nada en el aspecto, quizás menos apreciado, pero más eficaz, de la formación espiritual cristiana de los jóvenes trabajadores.

En algunas ocasiones destacadas, don Angel Herrera dio conferencias en el salón de actos de «La Casa de las Doctrinas» que dejaban imborrable recuerdo. Sus conferencias se caracterizaban por el orden y método en la exposición y la sugestiva claridad de ideas, no exenta tampoco de belleza literaria. D. Angel era el fiel trasunto de la definición clásica del orador: «varón bueno y perito en el decir».

—o—

Las circunstancias políticas por las que atravesó España con la caída de la monarquía en 1931 y la implantación de la República a causa de las elecciones del 14 de Abril, hicieron pensar a D. Angel Herrera, según las normas del Derecho Público Cristiano, en la necesidad de que las masas católicas de España no se quedaran al margen de la nueva situación, sino que intervinieran en ella, como mal menor, y para enderezarla si fuera hacedero, hacia el bien posible.

Y así surgió la proyección política del diario «El debate» en lo que al principio se llamó «Acción Nacional» y que luego tuvo otras derivaciones que no son del caso.

Pensando D. Angel Herrera que Burgos había sido y podía ser en lo sucesivo uno de los puntos clave en las encrucijadas de la Historia y de la Política, vino a Burgos para exponer su pensamiento en aquellas circunstancias, en un acto de propaganda en el «Teatro Principal».

Comenzó el acto. A duras penas pudimos hacernos oir, quienes, jóvenes inexpertos en la política, participábamos del magisterio de D. Angel Herrera. Y cuando le llegó a él el turno de hablar, tuvo que interrumpirse el acto por el griterío y el alboroto de gentes que habían entrado en la sala y que no veían en la República más que el desaforado ataque a los principios esenciales de nuestras estructuras históricas.

Tuvo que ser penoso para Don Angel este episodio, como lo fue para cuantos intervinieron en el mismo.

—o—

Pooc después cambia la trayectoria de los destinos personales de D. Angel Herrera. Se iba fraguando el alma de su futuro apostolado sacerdotal en el yunque de la adversidad y de la contradicción.

Dejó su actuación política y también la Acción Católica Española. Decidió hacerse sacerdote y marchó a Friburgo, en cuya Universidad católica hizo con rapidez los estudios eclesiásticos completando su recia formación filosófica y teológica.

No sé si hasta su retiro de Friburgo llegó el eco de las ásperas y en nuestro entender injustas acusaciones que se le hicieron desde algunos sectores una vez que surgió inevitablemente el Movimiento Nacional, precisamente porque «no fue posible la paz».

Pero el alma gigante de Don Angel Herrera se iba haciendo sacerdotal en el sacrificio y en el holocausto.

El 28 de Mayo de 1940, recibe la ordenación sacerdotal y regresa a España poco después del primer año de paz, pasada la conmoción trágica del Movimento Nacional. Justamente a los 28 años de aquella ordenación, el 28 de Julio de 1968 termina su gloriosa peregrinación en la Tierra.

Su fecunda vida de sacerdote, y después de obispo, arzobispo y Cardenal, cuajada de frutos apostólicos, está en la memoria de todos y hoy es el comentario de todos los medios de difusión nacionales y extranjeros

Los que, aunque torpemente, recibimos la influencia del ilustre español que acaba de morir y cada uno en nuestra modestísima esfera personal, hemos de guardar con admiración, con respeto y con filial devoción la memoria y el ejemplo de esta figura prócer de la que he querido recordar algunos rasgos anecdóticos, relacionados con Burgos.

—o—

Hace unos años, al celebrarse el cincuentenario de la fundación de la «Editorial Católica, S. A.», editora entre otras publicaciones del diario madrileño «Ya» y de la famosa «Biblioteca de Autores Cristianos», su Consejo de Administración, con ilustres colaboradores, publicó un tomo de la B.A.C. titulado «Obras selectas de Mons. Angel Herrera Orio».

La publicación fue magníficamente prologada por el entonces Nuncio de S. S. en España, el Excmo. y Rvdmo. Doctor D. Antonio Riberi.

Queremos cerrar este homenaje póstumo a D. Angel Herrera, de un modesto burgalés, con algunos fundamentales conceptos de Monseñor Riberi, que perfilan la gigantesca personalidad del ilustre difunto.

Sobre su **infatigable apostolado** dice:

«...Luchador incansable combatió con denuedo en pro de las ideas; respetó siempre a las personas, y, sobre todo, guardó para los afines la caridad cristiana más exquisita. Mucho podrá decir de esto la historia objetiva del Catolicismo español en el presente siglo...».

—o—

Sobre su obra periodística señala:

«...Lo realizado a la cabeza de «El Debate» es una muestra evidente de ese sentido moderno de Monseñor Herrera Oria, del cual bien puede decirse que fue el primer español de este siglo, que quición, afirma:

español un catolicismo europeo, sin perder por ello la esencia de sus valores tradicionales.

Esta actitud positiva de aprecio y estima ante los medios modernos, evidencia una característica que debemos de subrayar: la de su espíritu esencialmente constructivo...».

—o—

Sobre el **secreto de su acción**, dice:

«...Su optimismo, a fuer de cristiano, está hecho a prueba de adversidades, superadas por la confianza y la esperanza en Dios..

Aquí está el secreto de su acción. En la temática del magisterio espiritual del Obispo de Málaga, merece recogerse el hecho de la frecuencia con que se reitera el tema de la esperanza teologal y de la confianza cristiana. Es aquí donde se halla el verdadero secreto de las energías para la acción que necesita el apóstol seglar...».

—o—

Finalmente y con matiz de profecía, en relación con el **legado espiritual** de D. Angel Herrera, proclama:

«...A medida que los años pasan, cambian las circunstancias, y la proximidad del retorno a Dios se dibuja, con línea creciente en el horizonte. Mons. Herrera bien puede, como San Pablo, recordar la lucha por la fe llevada hasta la consumación, con el gozo profundamente sosegado de la antorcha dejada en manos de discípulos, que, al frente de las obras creadas, sabrán mantenerla en alto, con llama cada día más pujante, y con fecundidad generadora de nuevas obras; que sean, a su vez, continuación de las iniciadas por el fundador, para gloria de España, de la Iglesia en España y del apostolado seglor universal...».

SE NECESITA PERSONAL OBRERO

PRESENTARSE EN CENTRAL LECHERA DE BURGOS, S. A DE NUEVE A DOS Y DE CUATRO A OCHO

(R. O. C. número 879)

PAPELES PINTADOS 50 % DTO.

Increible pero cierto, papeles directamente de fábrica, cada dos rollos regalamos uno. Compruébelo en

PINTURA RAMOS. DECORACION

Plaza de Vega, 5. (Entrada por Calzados Bahía)

MUNDO ECONOMICO Y FINANCIERO

LA SEMANA EN LA BOLSA

Por HERNANDEZ NAVARRO

EL compás de espera abierto en el mercado, que se reflejó en la contracción de algunos efectivos y la reserva de una parte del público ante nuevos planteamientos legales, ha presentado un giro más favorable en esta nueva media semana de Bolsa. Afirmados los criterios de muchos inversores, el ambiente se ha serenado, ofreciendo la tendencia perspectivas halagüeñas para el futuro próximo del mercado.

Una corriente renovadora ha hecho cobrar nuevo impulso a los cambios y valores de primera fila, especialmente en Bancos y Electricidad han vuelto a señalar decididas valoraciones. La demanda se ha extendido también a otros sectores y, dentro de una mayor animación registrada en el parquet, el negocio se mantiene en los más ceñidos límites de por estas fechas.

El signo favorable ha acompañado esta semana a dieciocho valores; quince cedieron enteros y once cambios no han registrado variación. Este equilibrio de contrapartidas, que es significativo dada la tendencia anterior, se avalora con la crecida suma de enteros que señalan Banesto, Hispano y Popular, en Bancos; Fecsa, Hidroeléctrica Española e Iberduero, en electricidad; Valderrivas, en construcciones y, en menor proporción pero reveladora de la mejor postura del mercado, otros varios de inmobiliarias, químicas y monopolios.

Como notas parciales cabe señalar las mejoras de Telefónica, Campsa, Naval y de los valores textiles, así como la firme reacción de Unión y El Fénix, que recupera buena parte de lo cedido antes e incluso queda muy solicitado al cierre.

En la semana terminó la ampliación de capital del Banco Ibérico. Se ha desarrollado en la proporción de una por seis, a la par. La acción, al descontar el derecho, pasó a 798 a 790, quedando al final a 793; y el derecho, calculado a 556,53, operó al principio a 656, para terminar a 571.—(Actual Press)

Bolsa de Madrid

CUADRO DE VALORES

	Miércoles 17-VII-68	Miércoles 24-VII-68	Diferencias
BANCOS			
Exterior	448,00	444,00	— 4,00
Central	1.204,00	1.204,00	=
Banesto	968 00	1.010,00	+ 42,00
Hispano	954,00	968,00	+ 14 00
Mercantil	565,00	568,00	+ 3,00
Ibérico	794 00	793,00	— 1,00
Popular	873,00	895,00	+ 22,00
Rural	330,00	330,00	=
ELECTRICOS			
H. Española	215,50	222,00	+ 6,50
Sevillana	202,00	203,00	+ 1,00
H. del Cantábrico	140,00	140,00	=
Viesgo	155 00	153,00	— 2,00
Reu. de Zaragoza	79,00	171,00	+ 0,50
U. E. M.	170,00	78,00	— 0.50
Iberduero	287,00	295.00	+ 8,00
Leonesas	77,00	77,00	=
Fenosa	182,00	182,00	=
Fecsa	208,00	220,00	+ 12,00
ALIMENTACION			
Azucarera	98,00	97,50	— 0 50
Ebro	580,00	570 00	— 10,00
El Aguila	205,00	202,00	— 3 00
CONSTRUCCION			
Dragados	582 00	572,00	— 10,00
Urbis	252,00	251,00	— 1,00
Inmobiliaria M.	247,00	252,00	+ 5,00
Encinar	158,00	155,00	— 3 00
Vallehermoso	259,00	259,10	=
MINERAS			
Ponferrada	197,00	192,00	— 5,00
Duro Felguera	47,50	45,00	+ 1,50
Río Tinto	128,50	128,50	=
SIDERURGICAS			
Altos Hornos	46,50	46,00	— 0 50
Auxiliar de F.	54,00	53 00	— 1,00
Seat	280 00	280 00	=
Santa Ana	90,00	92,00	+ 2,00
Material y C.	70,00	70,00	=
QUIMICAS			
M. de Petróleos	348,00	352,00	+ 4,00
Hidro-Nitro	36,50	41.00	+ 4,50
Unquinesa	90,00	90,00	=
Explosivos	182,50	182 00	— 0.50
VARIAS			
Telefónica	187,00	199,75	+ 2,75
Unión y Fénix	1.430,00	1.430,00	=
Campsa	162.00	165.00	+ 3,00
Metro	172,00	174,00	+ 2 00
Sniace	63,00	65,00	+ 2,00
FONDO DE INVER.			
Inespa	1.389,32	1.382 85	— 6,47

NOTICIARIO ECONOMICO

VALORES MOBILIARIOS: AUMENTA LA CONTRATACION

La contratación de valores mobiliarios en los cuatro primeros meses del año aumentó en 5.681 millones de pesetas. igual al 43,1 por 100.

La cifra total de contratación mobiliaria ascendió a 18.842 millones.

En la Bolsa de Madrid se contrató al 51,16 por 100 del total; en la de Barcelona al 16,47; en la de Bilbao, el 11,18 y en los colegios de corredores el 21,12 por 100.

Se contrataron 14.893 millones de pesetas efectivas en acciones, con aumento de 5.475 millones (el 68,1 por 100); en fondos públicos, 2.249 millones de pesetas, 146 más (un 6,5 por 100) y renta fija industrial, 1.700 millones, con aumento de 60 millones, lo que supone un 3,6 por 100.—**(Actual Press)**

CAPACITACION AGRARIA

Una reciente orden del Ministerio de Hacienda ha autorizado al Banco de Crédito Agrícola para otorgar créditos de hasta 100.000 pesetas por persona (lo que no excluye la forma solidaria o mancomunada de un grupo de ellas) para varios fines de explotación agrícola y ganadera. El Banco dará trato preferente para su concesión de estos préstamos a las peticiones que se cursen a la Dirección General de Capacitación Agraria del Departamento de Agricultura con informe favorable y siempre que se destinen a los jóvenes agricultores formados por los planteles de Extensión Agraria.—**(Al. Press)**

MAYORES CIFRAS DE AHORRO

El ahorro que se recoge en España va presentando cada año cifras y porcentajes de progresivo aumento. El ahorro recogido en el primer trimestre de 1965 fue de 6.381,88 millones de pesetas y aumentó en un 32,42 por 100 en 1966, porcentaje que también se elevó en un 5,10 por 100 en 1967, con una cifra total de 8.875 millones de pesetas.

El saldo total de ahorro en España al primer trimestre del presente año, se elevaba a pesetas 308.843,83 millones, cifra que en Marzo suponía un 1,32 por 100 más que en Febrero, contra 1,20 por -00 que el ahorro aumentó en los meses de Febrero y Marzo del pasado año.

PRODUCCION DE ENERGIA ELECTRICA

Durante la semana del 15 al 21 del corriente mes de julio, la centrales que regula UNESA (Unidad Eléctrica, S. A.) suministraron a la red 714 millones de kilovatios hora, lo que significa un 9 por 100 más, apróximadamente que en la misma semana del año anterior.

Considerando los intercambios internacionales, el consumo nacional de energía eléctrica en dicha semana resultó ser de 706 millones de kilovatios hora, con un once por ciento más, aproximadamente, respecto a igual semana de 1967.

ANUARIO DEL MERCADO ESPAÑOL»

El Banco Español de Crédito ha presentado la cuarta edición de su «Anuario del Mercado Español 1968» que en buena parte se brinda a los directores de las empresas españolas y cuyo acervo de índices e indicadores ha sido distribuido en ocho regiones de España-Noroeste, Norte, Cantábrico, Noreste, Centro-Norte, Centro-Sur, Levante, Bética y Canaria—,por razones de índole puramente comercial y económica. Banesto, en suma, ofrece esta aportación para ayudar a las empresas a clarificar los problemas que el mercado presenta.

(Actual Press)

ELECTRA DE BURGOS, S. A.

Distribuidora de IBERDUERO

Para la puesta en servicio de nuevas instalaciones en esta capital efectuaremos, previo conocimiento y autorización de la Delegación de Industria, un corte en el suministro de energía eléctrica el día 31 del actual desde las 9,30 horas de la mañana hasta las 1,30 horas de la tarde aproximadamente a los centros de transformación siguientes: Instituto Masculino, Los Charcos, Vista Alegre, Yllera I, Yllera II, Noberfa, Cerámica Burgalesa y Ciesa.

El corte anunciado afectará a todos los abonados en cuyo recibo figure, como Sector, alguno de los números siguientes: 409 — 460 — 469 — 470 — 480 819 — 820 y 1.035.

En caso de realizarse los trabajos antes de la hora indicada, se restablecerá el servicio sin previo aviso.

M.E.C.D. 2017

ANUNCIOS ECONOMICOS

Estos anuncios se reciben en nuestra Administración Calle Vitoria, 13, - Teléfono 207148), de NUEVE de la mañana a UNA Y MEDIA de la tarde y de CUATRO a OCHO MENOS CUARTO de la tarde, así como en todas las Agencias de Publicidad.

PRECIO: 10 pesetas hasta diez palabras. Cada palabra más, una peseta.

Alquileres

ALQUILO máquinas escribir. sumar y calcular. Crespo. Plaza Alonso Martínez. 7. Principal.

ALQUILO local comercial entrepiso, 80 metros cuadrados. Vitoria 28, propio oficina. peluquería. sastrería. casa de modas. — Cantero. Concepción, 2.

PROPIO para restaurante, cantina, farmacia, tienda comestibles. local pegando Fernán González. Prigo. Moneda, 13.

NECESITO local de 350 metros. Abonaría también alquiler. Prigo. Moneda. 13.

MARAVILLOSO local. Avda. del Cid, 7.500, propio bares, comercios. Informes: Prigo.

ALQUILO piso amueblado, calle Madrid, 5 habitaciones, 4 camas, comedor completo, baño. Teléfono. Cantero. Concepción, 2.

ALQUILO piso amueblado, Agosto y Septiembre, o temporada invierno. calefacción. baño y teléfono. Calera. 19. 1.º, dcha. Tardes.

SE ALQUILA casa chalet. Informes: Teléfono 205723.

SE ALQUILA piso meses Agosto y Septiembre, céntrico, 6 camas. Teléfono 202163.

ALQUILO piso céntrico amueblado lujo, todo confort. Amplias vistas. Teléfono 209758.

ALQUILO piso amueblado. temporada. céntrico. Concepción, 14. Güemes.

ALQUILO primer piso, amueblado, 5 habitaciones, baño, calefacción. céntrico. Telf. 204967

ALQUILO piso amueblado, temporada verano. Teléfono 206101 ó 200961.

SE ALQUILA piso amueblado, por verano. Teléfono 200941.

FRENTE a piscinas de la Deportiva, alquilo o vendo piso todo exterior. magnífica orientación y vistas. Teléfono 205582.

ALQUILO piso cinco habitaciones. en calle Vitoria. 115. Razón, Portería.

SE ALQUILA o se vende piso amueblado. Informes: Pisones. 5. Portería.

ALQUILO o vendo locales 500 metros, propios para talleres o almacenes. Alfareros. Informes: Vega, 13, 3.º. Teléfono 206721.

SE ALQUILA piso 2.º, letra A, 5.º portal en la calle 23 del Capiscol. de 4 habitaciones, cocina, aseo. Lonja de 93 metros en la trasera esquina de la misma calle. Para tratar San Agustín. 17 3.º B.

SE ALQUILA piso en Laredo. Informes: Hostal Nacional. Gasset. 4.

ALQUILO piso nuevo. Razón: Plaza Norte. Huevería 91.

SE ALQUILA piso amueblado, teléfono, calefacción. Calle Madrid. 42. Razón: portería, o teléfono 209761.

SE VENDE o se alquila local y piso, junto o independiente, céntrico, con maquinaria y utensilios de panadería. Verlos dos de la mañana a tres de la tarde. Calle Hospital Militar, núm. 12. 1.º.

CEDO piso en alquiler, magnífica situación. Avda. del Cid. Teléfono 205050.

Automóviles y accesorios

ALQUILER sin conductor nuevos. Seat-1.500 850. Coupé. 600-D. Renault-10 y R-8. Morris y MG-1.000.— «Servi Auto». Sanjurjo. 9. Teléfono 207716.

ALQUILER sin conductor: Seat 1.500. Simca. 600-D. —GARAJE TURISMO. Calle Vitoria. 20.

COCHES sin conductor alquilamos: Seat 1.500 800-D. 850 nuevos. — Almirante Bonifaz. 24 1.º. Aeléfono 202904.

SE ALQUILAN coches sin conductor. San Juan 19 y Pisones, 13. Teléfono 203142 y 201147.

COCHES de alquiler si chófer. «Arconada». Calzadas. 36. Teléfono 204795.

COCHES sin conductor: Seat 600-D. — «Feverama». Asunción de Nuestra Señora. 1. Teléfonos 203364 y 208514

AUTO-SPOR. Alquiler coches sin conductor. nuevos. Avisos teléfono 20 01 38.

EXCURSIONES microbuses Europa. Coches de 10 y 25 plazas. Teléfono 20 85 51.

AUTO-ESCUELA «Rivar». Alquiler sin conductor: 1.500-lujo, 600-D. Briviesca. Teléfonos 58 y 92.

MOTORAMA. Servicio permanente de grúa. Con nosotros hasta el taller de su preferencia Asunción de Nuestra Señora 1. Teléf 203364

ALQUILAMOS coches sin conductor: 600-D 850 y Coupé. Briviesca. 15. bajo. Teléfs: 201874 y 208072.

VENDO Seat 850. buen estado. «Servi-Auto». Sanjurjo. 9.

VENDO Mercedes 220. impecable. exento. Ruera. Vitoria. 19.

GRAN Turismo 3.50 kilómetro. Telf. 209707 Plaza Calvo Sotelo. parada

VENDO coche Morris Standard. 8. Informes: Garaje Turismo.

VENDO Isocarro. buen estado, baratísima. Teléfono 207130.

VENDO Seat 600-D buen estado. Servi-Auto. Sanjurjo, 9.

ALQUILAMOS coches para todos. Auto-Guía. Nuño Rasura. 5. Bajo.

OCASION vendemos Seat 600. Admitimos Vespa a cambio. Hermanos Fuente. San Pablo. 18.

OCASION vendemos Velomotores Derbi. Hermanos Fuente. San Pablo 18.

VENDO camión Ebro. 5 toneladas. basculante. Informes: Bar Lomana. Briviesca. Teléfono 69.

VENDO Renault Gordini. año 1965. en buen estado. Teléfono 200598.

PARTICULAR a particular vende Simca 1.000 GL. año 1967-1968. Teléfono 208145.

VENDO moto Lube modelo Cóndor. 8.000 Pts., matrícula BU-24840. Caseta del Canal. Hospital del Rey.

CITROEN 2 HP., furgoneta, vendo. Recauchutados Ibáñez. Detrás Parque Bomberos.

VENDO moto grande, con sidecar o sin él, barata, a toda prueba. San Julián. 14.

Colocaciones

SE NECESITA muchacha de servicio. San Juan, 19, 2.º, Izqda.

SE NECESITA manicura. Teléfono, 209012.

SE OFRECE pintor empapelador, especializado juncuas. Vea muestras a domicilio, sin compromiso. Teléfono 207606.

SE NECESITA chica de servicio, poca familia. Santa Casilda. 5. 3.º, B.

COCINERO y ayudante necesita Restaurante Pinedo. Dirigirse a Miranda. 12. (Oficinas).

GANEN dinero su domicilio EM. Cruz 23 Madrid.

SE NECESITA dependiente de mostrador. Informes. bar Auto-Estaciones. (R. O. C. número 823)

SE NECESITA aprendiz de pintor. Santa Dorotea. 5. (R. O. C. 170)

SE NECESITA chica para el comedor. Hostal Nacional. Gasset. 4.

OFICIAL necesito Fontanería Burgos. Calera 3. (R. O. C. 856).

NECESITAMOS muchacha. buena retribución, salidas tardes. Feygón. 6. 6.º, Izqda.

SE NECESITAN chicas para limpieza. Hostal Lar. Cardenal Benlloch. 3.

EMPLEADOS de toda España (incluso pueblecitos) multiplicarán ingresos colaborando ventas plazos contado. Interesantes artículos Apartado 896. Madrid.

GANEN dinero estudiantes maestros. Apartado 14.742 Madrid.

SE NECESITAN obreros, en Hispanagar S. A. Polígono industrial de Villalonquéjar. Empresa en montaje. Se requiere: Servicio militar cumplido edad hasta 27 años, y saber leer y escribir. Interesados. pasen por Hispanagar. Oficinas. Plaza Alonso Martínez, núm. 7. A. 1.º derecha. De 4 a 8 de la tarde. (R. O. C. número 847).

SE PRECISAN mecánicos especializados maquinaria agrícola. Interesados presentarse en Casa Gutiérrez Plaza Primo de Rivera. 20. Aranda de Duero.

SE NECESITA chica formal para Alicante. Razón: San Pedro Cardeña. 23.

NECESITO chica. buen sueldo. Teléfono 208316.

SE NECESITAN oficiales pintores. bien retribuídos, a destajo. Presentarse desde lunes calle Consulado. número 3. 4.º. F. De 8 a 9 tarde. (R. O. C. 880).

MUCHACHA necesita matrimonio solo. Plaza José Antonio, 2. puerta cuarta.

PERSONA de 23 a 35 años, introducida en Editoriales, Imprentas y Agencias de Publicidad. Se necesita en comisión para zona Burgos, Palencia, Valladolid, Avila, Segovia. Interesante disponga vehículo propio. Escribir: Sr. Herrero, Apartado de Correos 1.299. Madrid

NECESITO mozo almacén, con carnet de primera. Frutas Rosario. (R. O. C. 887).

SE NECESITA barman. Bar Marijuán. San Gil, 8. (R. O. C. núm. 878).

SE NECESITA guarda nocturno para granja avícola. Presentarse en Granja «Los Alamos». Calle núm. 6 del Polo. (R. O. C. 882).

CHICA se necesita. Cardenal Segura, 2, 2.º

SE NECESITA conductor de primera, imprescindible saber manejar basculante. Sueldo a convenir. Teléfono 208783. (R. O. C. 884)

SE OFRECE mecánico agrícola, campaña recolección, 14 años práctica, preferible tractor o cosechadora. Informes: Avda. Cid, 63, 2.º. Teléfono 205333.

SE OFRECE ayudante de chófer con carnet de primera, experiencia carreteras secundarias de travectos cortos. Calle La Puebla. 18. 5.º.

SE NECESITA muchacha de servicio. saliendo tardes. Barrio Gimeno. 26. 3.º.

SE NECESITA chica con informes. buen sueldo, no importa sea joven. Informarán: Concepción, 2, bajo.

CHICA formal sepa algo cocina. Telf. 207606.

SE NECESITAN albañiles oficiales de primera a destajo, para Arcos de la Llana. Razón: Arturo Camarero. Ibeas de Juarros. (R.O. C. núm. 885).

SE NECESITA muchacha o asistenta. Vitoria. 115, 9.º, letra E.

SE NECESITA chica, tardes libres. Vía de Empalme, 2.º, B.

SE NECESITAN dos representantes de 18 a 23 años, con coche o furgoneta. Interesados escribir al DIARIO DE BURGOS. Referencia 500.

REPRESENTANTE oferta buen muestrario camisones señoras y prendas infantiles, necesitamos. Escribir referenciando representados a INSA. Confecciones. Praga, 30. Barcelona.

APRENDIZ adelantado, precisa taller de cerrajería. Calle Fernán González. 24. (R. O. C. núm. 891).

SE NECESITA asistenta, mañanas o tardes. Moneda, 12, puerta 2.

NECESITO chica. de 10 a 1. Barriada Militar Bloque, 13, 3.º, izqda.

NECESITAMOS un joven para peón de pavimentos y terrazo. Calle Cortes, núm. 5. (R. O. C. 864).

SEÑORITA para atender dos niños, temporada verano. Puebla, 5, 2.º

NECESITO chica de servicio. Puebla. 5. 2.º

ASISTENTA se ofrece dos horas mañanas y dos tarde. Telf. 201770.

NECESITO chica de servicio. Calle Miranda, núm. 8. 2.º

SE NECESITA chico para taller mecánico. Teléfono 203544. (R. O. C. 839).

Compras y ventas

POLLITOS de carne y puesta. «Granja Mirasol». — Pisones. 68.

DURALEX. Platos, vasos duralex. «Ferretería Lain Calvo». Teléfono 20 33 94.

COMPRA y venta de antigüedades armas, monedas muebles, pinturas Etc. —«Arte». Calle Paloma, 12. Burgos. Tel. 200301.

BARATISIMAS tejas usadas vendemos. Telf. 202900.

SE VENDE moto Sanglas. impecable. San Julián. 3. Burgos.

CONTRATISTAS: Vendo 4 perforadoras, 4 empujadores, martillo hidráulico, afiladora y dos equipos Belcher. Mil Viviendas, núm. 22. 1.º bajo.

SE VENDEN perros de caza. Plaza San Julián, 11, bajo.

SE VENDE perra caza. Informes esta Administración.

VENDO coche Vedette, económico. Informes: San Julián. 14.

Enseñanzas

ACADEMIA Castilla: Contabilidad. Oficinas Bancos. Cultura general. Taquimecanografía Correspondencia. Moneda. 10.

SEÑORITA da clases a niños. Teléfono 201192

GRIEGO. Latín de Bachiller. Preuniversitario y Facultad. Teléfono 201192.

DOY CLASES de inglés. Teléfono 201192.

DOY clases de francés Teléfono 202385.

ENSEÑANZA garantizada: Reválidas 4.º - 6.º Magisterio. Cursos varios. Grupos reducidos. Teléfono 207910.

MAESTRA daría clases hasta 4.º bachiller. Teléfono 209384.

LICENCIADA en Químicas, clases Matemáticas. Física y Química, Teléfono 206384. Calle Salas, núm. 6, 3.º izquierda.

DARIA clases desde Elemental a 3.º de Bachiller. Información: San Joaquín, 11. 3.º, izquierda.

IMPORTANTE colegio de esta provincia necesita licenciado en Letras. Salas de los Infantes. Teléfono 124.

MATEMATICAS. Mecánica. Física. Química. Bachiller. Escuelas Técnicas. Facultades. Merced, 6, 4.º.

UNIVERSITARIO Ciencias y maestra dan clases particulares. Teléfono 205663.

SE NECESITA profesor mercantil, para clases particulares. Informes: Teléfono 204937.

LATIN, sólo Latín. Teléfono 205578.

PREPARACION intensiva, asignaturas. reválida bachiller. Barrantes, 2, 2.º.

SEÑORITA con experiencia colegios, da clases bachiller domicilio, ciudad, Gamonal. Barriada Militar. Martínez del Campo. 17, 3.º, B

DOY clases de Matemáticas, Física y Química Bachiller y Reválidas. Teléfono 207756.

DESCRIPTIVA. Clases particulares y en grupos reducidos. Exámenes Junio 67% aprobados. Empiezan las clases el 1.º Agosto. Teléfono 209048. General Sanjurjo, 40, 2.º, exterior. Derecha.

INGLES, francés. Calle Burgense. 10, 4.º. Teléfono 205686.

MAESTRA daría clases enseñanza primaria, 1.º y 2.º, bachiller. Teléfono 202863.

Fincas

«CONSTRUCCIONES «Bu-Bi». Calle Vitoria 177 (Gamonal). Venta directa de pisos y lonjas. Visítenos en oficina u obra, sin compromiso. Grandes facilidades de pago.

VENTA de pisos y lonjas en Vía de Empalme. «Construcciones Serrano». Teléfono 204385

«MASEGOSA». Empresa constructora. Viviendas des de 235.000 pesetas. Cuatro habitaciones, cocina, aseo, suelo parquet, media bañera antena colectiva, maravillosas terrazas soleadísimas. Facilidades de pago. Oficinas: Avenida del Cid, 80, 2.º, centro Teléfono. 209333.

CONSTRUCCIONES «H. González Alonso». Venta de viviendas. Grandes facilidades de pago. Magnífica construcción y terminación. Razón, Vitoria 115. Oficina.

CONSTRUCCIONES Everest, S. A.» Pisos 3 dormitorios, cocina comedor, baño de Roca calentador de gas, calefacción, terraza. Desde 195.000 a 337.000. Entrada desde 25.000 150.000 diez años. Entrega inmediata. Informes. Carretera Logroño. Teléfono 209543.

VENDO piso llave en mano, 5 habitaciones armarios empotrados. cocina butano con armarios metálicos. dos baños. calefacción y agua caliente central. exento. Facilidades pago. Cantero. Concepción. 2.

VENDO pisos llave en mano. 3-4-5 habitaciones, calefacción, baño. Facilidades. Cantero. Concepción, 2.

VENDO pisos. locales, terrenos, fincas, facilidades pago. Informes. teléfono 201113.

VENDO locales y pisos a entregar en Los Vadillos. Bar Mayoral. Hijo. Avda. Cid. 41.

CRUCERO San Julián. Pisos 2-3 dormitorios, comedor, baño, cocina y calentador de gas, instalación de calefacción, terraza, ascensor, patiojardín. Desde 245.000. Entradas desde 35.000. 105.000 diez años. Información, en obra. Constructora Martínez Ayanz.

VENDO piso céntrico 3 habitaciones. cocina y servicios. Telf. 205940

SE VENDE o se cambia por piso, finca con casa, huerta y locales, salto de agua y luz. 14 Kms. Burgos. Informes. Bar Marijuán. San Gil. De una a cinco de la tarde.

SUBVENCIONADAS 50 % a 10 años. Admitimos solicitudes por riguroso orden, escogiendo la vivienda deseada. Visite la vivienda piloto sin hacer entrega de dinero. Expediente BU-VS/125/67. 128/67. Emplazamiento: Gamonal Frente al 241 de la calle Vitoria. Teléfonos. 200300 y 208902. Información permanente. incluso festivos. Fecha calificación provisional. 2-10-67. Estas viviendas se dedicarán a domicilio legal del titular. Promotor: Julio Vicario Laseca. Anuncio inscrito con el núm. 12 en la Delegación P. Vivienda.

VENTA pisos, zona de Vadillos, 400.000 Ptas. Final San Pedro y San Felices (Arcos). desde 245.000 Ptas., amplios Facilidades. Constructora Alonso y Arteche S. A. Calle Melchor Prieto. 16.

PISOS de calidad. «Arranz». - Pisos bien acabados «Arranz». - Pisos bien distribuídos. «Arranz». - Pisos con calefacción. «Arranz». - Pisos desde 210.000 pesetas. «Arranz». - Pisos con entrada desde 20.000 pesetas. «Arranz». - Pisos en todas las zonas. «Arranz». - Construcciones magníficas. Arranz. - Venta directa de pisos con formalidad absoluta «Arranz».—Oficinas centrales, carretera de Logroño, s/n.

OPORTUNIDAD única. Vendo baratísimo piso. 4 habitaciones y carbonera; exento. Facilidades. Madrid, núm. 64-66, 3.º, C. Telf. 207788.

LOCALES muy comerles, vendemos propios garaje, cafetería supermercado, electrodomésticos, pastelería, carnicería, almacenes. Próxima entrega, en calle El Carmen. Informes: Almirante Bonifaz, 3, 2.º, izquierda.

PISOS económicos desde 180.000 a 236.000 pesetas —parquet, terrazo, calefacción, ascensor—. Entrada 50.000. «Construcciones Ponce y Alonso, S.A.» Calle Madrid. 14. Teléfonos 20 31 21 y 20 79 09.

PISOS Ventilla, subvencionados, tres dormitorios, comedor-estar aseo, cocina, terrazas calefacción. ascensor descensor. grandes facilidades. Entrada única: 98.000 ptas. Información y venta: MYMSA Calle Vitoria, 19. 4.º 208947 Burgos.

¡SEÑORAS! Elijan el piso, de nuestra exposición, 4, 5 y 6 grandes dormitorios. calefacción central. Burgense. Avda. Generalísimo. 9 habitaciones, 3 baños y servicio, calefacción agua caliente central. Avda. del Cid, 5 habitaciones, llave mano exento. Magníficos Paseo Isla o Fuentecillas. 2, 3, 4 y 5 habitaciones. calefacción calor negro 31.000 entrada. Prigo Moneda. 13.

¡COMPRO! Finca rústica, 2 a 20 hectáreas pueblos próximos capital. Prigo.

¡CASA chalet! Con terreno libre. vendo de ocasión. Crucero San Julián. Prigo. Moneda. 13.

¡AUMENTE! Su dinero comprando lonjas. desde 65. 174. 300. 700 metros. Avenida. Cid. exentos. Prigo. Moneda. 13.

¡SIN COMPROMISO! Vea a Prigo y le solucionará su piso. Moneda. 13.

¡PISOS! Con 10 años para pagar, mejor paseo de Burgos. Parque la Isla o Fuentecillas. 31.000 entrada, algunos llave mano. Prigo. Moneda. 13.

¡PISO! Pegando Catedral. 3 habitaciones. baño. amplia cocina. patio. 255.000. Entrada 31.000, resto 10 años. Prigo.

¡SI! PERO... prefiero las viviendas del inigualable Paseo la Isla o Fuentecillas, grandes zonas ajardinadas. céntricas. 2, 3, 4 y 5 dormitorios. amplísimos pagos. Prigo. Moneda 13.

¡INDUSTRIALES! Locales, 50, 100, 120, 213 300, 400 metros, chaflán Avda. Portugal o Paseo Fuentecillas, llave mano. Grandes facilidades. Prigo.

¡COMUNIDADES! Casa solariega, 40 habitaciones, amuebladas, jardines, 1.500 metros, dos calles, céntrica. Prigo. Moneda, 13.

SE VENDE una casa en Cortes. Tratar con Leoncio Gil.

SE VENDE piso llave en mano, facilidades de pago. Francisco Montaner. Teléfono 203885

VENDO solar 5.000 metros, 450 ptas. metro, o por parcelas. Carretera Quintanadueñas. Teléfono 205604. Burgos.

VENDO piso calle Calvario, núm. 24, 5.º, centro, 4 habitaciones.

SE VENDE casa unifamiliar, céntrica y barata. Informes: Segovia, 4, 3.º, izqda.

SE VENDE piso nuevo. Nueva Apertura Gamonal, núm. 5. Informes: portería.

VENDO piso a estrenar, 7 habitaciones, baño, servicios. Construcción de lujo, calefacción y agua caliente individual eléctricas. Exento. Calle Aparicio y Ruiz. Primer piso. Informes: Telf. 205453.

OPORTUNIDAD: vendo piso, próximo Espolón, soleadísima galería de 15 metros. Teléfono 203761.

VENDO piso cuatro habitaciones, despensa, baño, cocina, calentador butano, exterior. Salas. 16, 1.º, dcha.

SE VENDE un piso Carretera de Logroño, 2, frente Central Lechera, llave en mano. Facilidades de pago. A tratar en el mismo.

VENDO hacienda, frutales, en Quintanilla Escalada, carretera Santander, lugar de veraneo. Luis González. Valdeajos.

EN VALLADOLID se vende piso centriquísimo, amueblado, decorado, calefacción, exento. 950.000. Informes: San Francsco, 157, 5.º, C.

FINCA agrícola de gran extensión, secano y regadío, coto redondo, se vende o se arrienda. Apartado 323. Burgos.

LOCAL comercial en San Joaquín, 12, de ciento cuarenta metros, vendo muy barato. Albillos. Vega, 36.

VIVIENDAS clase media, a estrenar. 4 y 5 dormitorios, baño, semilujo, sin gastos ascensor ni portería, vendo en el centro dando facilidades. Precios sin competencia. Tratar señor Albillos. Vega, 36.

PROXIMO Espolón vendo piso libre con cinco dormitorios, baño y calefacción. Barato. Albillos. Vega, 36.

Ganados y aperos

OCASION. Por formar cooperativa vendemos cosechadora Laverda M 90, perfecto estado. Precio y verla trabajar en Campo de Peñaranda (Salamanca) D. Evaristo Martín.

COSECHADORAS usadas, marca Fhar, Clayson, Claas. Braud. vendemos en buenas condiciones. «Agrinsa». Concepción, 21, Burgos.

VENDO trilladora Ajuria núm. 1, y atadora Alpuema. Gómez García. Avda. Cid. 63.

NECESITO cosechadora para 100 hectáreas. Tratar: Taberna Cojóbar.

VENDO máquina de beldar con motor Ajuria núm. 6, barata. Tratar coen Narciso de la Fuente. Calderón de la Barca, núm. 4, 1.º, derecha, Burgos.

TRILLADORA Ajuria núm. 1, R-80, recién reparada, vendo, correas trapezoidales. Andrés Palacios. Bañares (Logroño).

TRILLADORAS: Ajuria R-80, ruedas de goma y Ajuria núm. 1 con garantía de la primera campaña. Tractor Fordson Major Oruga. Fordson major ruedas. Internacional B-250 y Fiat modelo 411 R. Félix Serrano García. General Mola, 63. Haro (Logroño).

Huéspedes

CEDO habitación derecho cocina, en Gamonal. Informes. teléfono 205940.

DOY pensión completa y cama, 73 ptas. Puebla, 2, 1.º.

SE ALQUILAN habitaciones. Calle Sedano, 11, 2.º derecha.

CEDO habitación completa o admito dos caballeros o señoritas sólo dormir. Doña Berenguela. 10. 2.º. B.

DISPONGO dos habitaciones, tres camas. céntrico. Informes: Teléfono 200981.

ALQUILO habitación, casa nueva, derecho cocina, mes de Agosto. Calle Subida San Miguel. 5. 4.º, derecha.

Muebles

VENDO barato mueble bar y dos sillones cuarto estar. Teléfono 205740 - 583.

SE VENDE magnífica sillería Isabelina de nogal Tapicería Miguel Calle Aparicio y Ruiz. 6. Teléfono 205382.

CAMA niquelada matrimonio, se vende. General Mola, 5, 2.º, izquierda.

VENDO dormitorio. Padre Flórez, 6, 3.º, dcha. De 6 a 8.

VENDO cama y mesilla. Razón: San José, 16 2.º izquierda.

VENDO dormitorio barato. Razón: Teléfono 203907.

VENDO sillas en perfecto estado. San Juan. 45. 2.º.

VENDO muebles. Teléfono 202391.

Pérdidas

PERDIDA raqueta tenis. marca inglesa, y silla plegable, miércoles último, en carretera Santander, tramo Burgos - Quintanilla Escalada. Gratificaré devolución en Santa Casilda 3. 4.º. 1.ª.

PERDIDA de un billetero con importante cantidad de dinero. Se gratificará: Llana de Afuera, 3, 3.º. Sr. Arroyo.

PERDIDA pulsera oro de Capiscol a calle Madrid. día 24. Gratificaré Teléfono 200095.

PERDIDA pulsera de oro, con perlas. Se ruega devolución. Gratificaré. Hotel España.

Televisores

TELEVISORES 15 último modelo plano, UHF americana, con voltímetro y mesa, todo 15.000 pesetas. Diez días prueba sin compromiso. Ventas a plazos. Garantía absoluta seis meses. «Comercial Velo-Moto». Calera. 10.

REPARACION televisores. Radio Burgos. Lain Calvo. 37 Teléfono 205740-673.

CAMBIE su televisor viejo por nuevo. Dos años garantía. Facilidades de pago. Teléfono 205740-673

ABONAMOS 3.000 pesetas por radio vieja o cambio televisores nuevos, dos años garantía. Teléfono 205740-673.

Traspasos

SE TRASPASA bar restaurante El Burgalés, por no poder atender. Herrera de Pisuerga (Palencia).

SE TRASPASA tienda de comestibles, en Huérgas. Razón: Calle Salas, núm. 3. 6.º, Izqda.

TRASPASO local propio cafetería tipica, junto Arco Santa María. Cantero. Concepción 2.

PENSION céntrica 16 camas ocupadas por huéspedes fijos. Cantero. Concepción 2

¡BAR! Calle San Lorenzo, casa completa con viviendas, bajo alquiler, cedo por vejez, adecuado instalar otros comercios, 1.500.000 pesetas, cambiaría por finca rústica o pisos. Prigo. Moneda. 13. Mañanas.

¡CAFETERIA! Restaurante modernísima, negando Plaza Mayor, muchos ingresos, a comprobar. Prigo.

¡COMERCIANTES! Comercio artículo regalo, gran negocio en calle Lain Calvo, 950.000 pesetas. Prigo.

POR traslado a Madrid, traspaso ultramarinos. Informes: telf. 206698.

Varios

SEGURO obligatorio de accidentes de trabajo. Mutua Patronal Esposión, 20. Burgos.

ELECTRICISTA servicio a domicilio precios económicos llamen teléfono 206628

ALBAÑILERIA toda clase de trabajos a domicilio. Avisos: Teléfono 206775.

CORTO y pruebo Santa Clara 57 A

¡ATENCION! Disponemos capital para invertir bien. en buen local comercial o solar. Tratar con Sr. Albillos, en Vega, 36, 2.º.

OFFSET

y toda clase de trabajos tipográficos, en TALLERES GRAFICOS «Diario de Burgos» —Calle Vitoria, 13 Teléfono 20 28 52.

IMPRESOS comerciales, cartas timbradas tarjetas de visita, invitaciones, prospectos de propaganda. Etc. TALLERES GRAFICOS «Diario de Burgos». Calle Vitoria, 13. Tf. 202852

Nuestros teléfonos: 20 71 48 y 20 12 80

Televisión

MARTES		MIERCOLES	
1,45	Carta de ajuste.	1,45	Carta de ajuste.
2,02	Avance informativo.	2,02	Avance informativo.
2,04	Panorama de actualidad.	2,04	Panorama de actualidad
3,00	Telediario.	3,00	Telediario.
3,30	España al día.	3,30	España al día.
3,40	Novela.	3,40	Novela.
4,10	Conquistando el Oeste: "Los años de pobreza".	4,10	Daktari: "La prueba".
5,10	Cierre.	5,10	Cierre.
5,40	Carta de ajuste.	5,45	Carta de ajuste.
6,00	Concurso hípico. Retransmisión en directo, desde Lasarte (San Sebastián), de la Gran Prueba Hípica "Premio Excelentísima Diputación de San Sebastián".	7,02	Nuestra guitarra.
8,01	Avance informativo.	7,35	Aula TV.
8,03	Protagonista el hombre.	7,45	Mis hombres y yo: "El ama de llaves".
8,30	Tele-club.	8,15	Dibujos animados.
9,00	Telediario.	8,30	Hombres y tierras.
9,51	Hilo directo.	9,00	La tortuga presurosa.
10,56	Estudio 1: "Manos de plata".	9,30	Telediario.
11,45	Telediario.	10,00	Cantamos contigo.
12,00	El alma se serena: "El valor de los errores", por Luis de Castresana.	10,45	Los invasores: "El juicio"
0,09	El programa de mañana. Meditación. Cierre.	11,45	Telediario.
		12,00	El alma se serena; "Automóviles", por Francisco Alemán Sainz.
		0,09	El programa de mañana Meditación. Cierre.

AYUNTAMIENTO DE SAN ADRIAN DE JUARROS

El primer domingo de Agosto a las doce, arriendo de la caza. San Adrián de Juarros. Tratar con el Ayuntamiento.

EL ALCALDE

Emerson

El televisor del futuro

COMERCIAL VELO-MOTO

PARA VIGO Y PROVINCIA

Aceptaría representación en exclusiva de cualquier artículo de alimentación, bebidas, etc., de firma solvente y seria. — Poseo red de distribución con viajantes, camiones y almacén. Dirigirse a: ALIMENTACION.—Apartado 826. Vigo

RIEGOS POR ASPERSION

¡AGRICULTOR!

¡GANADERO!

NO AVENTURES TUS COSECHAS, ADOPTA EL SISTEMA DE RIEGO POR ASPERSION ACOPABLE A CUALQUIER MOTOR O TRACTOR

- ★ EVITA NIVELACIONES.
- ★ MAS SUPERFICIE REGADA CON MENOS CAUDAL.
- ★ CONVIERTE EL SECANO EN REGADIO.
- ★ AUMENTA LAS COSECHAS.
- ★ UN SEGURO CONTRA LA SEQUIA.
- ★ INSTALACIONES RAPIDAS.

PRESUPUESTOS Y DEMOSTRACIONES GRATUITOS

agrícola internacional, s. a.

CONCEPCION, 21 — BURGOS — TELEFONO 205770

Guía DEL RADIOYENTE

RADIO POPULAR

Primer programa. — 8,00: Buenos días, Burgos. 8,05: Saludos, amigos. 9,00: Angelus. 9,01: Burgos, música y noticias. 10,00: Con la Prensa bajo el brazo. 10,15: Mosaico español. 10,30: Un ritmo para la mañana. 10,40: Suerte, vista y... ¡Orbeal 11,00: Destino, ellas. 11,30: «Tres enamoradas», (Cap. 5.º), 11,45: Lo mejor del cuarteto Radar. 12,00: Angelus. 12,01: Meridiano espiritual. 12,05: Pequeño concierto. 12,15: Ronda de la América española. 12,30: Del brazo y por la calle. 12,45: La música de Ergin Halletz.

Segundo programa. — 13,00: La nueva frontera. 13,30: Felices los tenga usted (primera parte). 14,00: Novedad musical. 14,15: Un buen tema, el tiempo. 14,30: Diario hablado de Radio Nacional de España. 15,00: La hora del café. 15,15: Iglesia misionera. 15,30: Felices los tenga usted (segunda parte).

Tercer programa. — (De 16,00 a 21,00, transmisión simultánea en A. N. y F. M.). — 16,00: Una guitarra en Hi-Fi. 16,15: Club de amigos. 17,30: Bazar del microsurco. 18,00: Pentagrama de París. 18,30: Desde la Quinta avenida. 18,45: Estrictamente instrumental. 19,00: Angelus. 19,01: Música y palabras bajo el sol. 19,40: La zarzuela: «La Picarona», de F. Alonso. 20,30: Santo Rosario en familia.

Cuarto programa. — 21,00: Canciones del Mundo. 21,30: Un bello recital. 21,45: La palabra del Papa. Retransmisión de Radio Vaticana. 22,00: Diario hablado de Radio Nacional de España. 22,20: Música de España. 22,30: Noticiario. Boletín informativo de noche. 22,45: Pentagrama trotamundos. 23,00: Música para una noche de verano. 23,45: Compás final. 0,00: Lectura de programas. 0,02: Palabras para el silencio. 0,05: Cierre de la estación.

PISOS

Principio Pisones. Desde 250.000 pesetas, acogidos a los beneficios de los de Renta Limitada. Grupo I (acceso a la propiedad). Exentos contribución 90 % durante 20 años — 50 % aplazado 10 años 60/70 M.². Calificación provisional 15/9/67, expediente BU-GI-1/67. Final obras antes del 15-9-69. Autorización para percibir cantidades a cuenta según Decreto 9/63 de 3-1-63 concedida el 9-9-67. Inscripción número 7. Delegación de la Vivienda. Burgos. Construídos por EDIFICACIONES CASTILLA, S. A.

Informes y Venta. — Madrid, 68 (obra)

¡ATENCION BURGALESES; SU VIVIENDA!

Hágase propietario de su vivienda con sólo cómodas rentas mensuales y sin intereses. — Le damos una hermosa vivienda de cuatro amplias habitaciones, espaciosa cocina, aseo completo, soleadísimas terrazas, exenta contribución y gastos compraventa en el 90 por 100; situada en la zona más sana y prometedora de la Capital.

Información y venta:

AGENCIA CONDE

Plaza Alonso Martínez, 7, A, 3.º—Burgos

FERIA INTERNACIONAL DE BILBAO

14-29 AGOSTO DE 1968

Superficie total del recinto	93.000 m.²
Superficie cubierta	38.200 m.²
Terrazas al aire libre	35.200 m.

Siete grandes pabellones provistos de todos sus servicios

DATOS REFERIDOS A 1967:

Expositores	2.504
Visitantes	707.203

Participación extranjera de 31 países, con 525 expositores.

NOVEDADES: «DEMOPAC 68». Pabellón de 6.000 m.², dedicado a todo para la Oficina y edificios públicos. Dedicación de 25.000 m.² a construcción y obras públicas con propaganda directa por parte de la Feria a las Empresas de construcción de toda España, Arquitectos, etc.

EN CUALQUIER CASO, LA FERIA INTERNACIONAL DE BILBAO MERECE SER VISITADA.

INFORMACION:

FERIA INTERNACIONAL DE BILBAO. — Apartado 468

Teléfonos: 415400 — 415404 — 415408

M.E.C.D. 2017

MIRANDA

FUTBOL

El pasado sábado, en el estadio municipal de Anduva, se disputó el partido de preselección entre jugadores de "peñas" sanjuaneras, en el que se disputaba el Trofeo Presidente de la Cofradía de San Juan del Monte.

El partido fue muy disputado y al final de los noventa minutos, el marcador registraba un empate a dos tantos. Hubo que recurrir al sistema de lanzar cinco penaltys por cada bando, marcando los cinco la selección A mientras que la B solamente conseguía transformar en tres goles los castigos.

El presidente de la Cofradía de San Juan del Monte, don Jaime Ruiz Bilbao, hizo entrega del trofeo al capitán de la selección A, Fernando Iborra, el que a su vez entregó el bonito trofeo al jugador de la "peña "La Jarana", José María González, que en la final del pasado torneo resultó gravemente lesionado.

El encuentro, además de ser un fiel exponente de la unión que existe entre todas las "peñas" mirandesas, sirvió para demostrar que efectivamente se puede formar un excelente equipo local, que daría mucha guerra en la categoría regional y con aspiraciones a llegar a alcanzar el ascenso. Todo depende de que las cosas se tomen en serio y de que unos cuantos elementos se lo propongan. Quizá sería ésta la solución al problema que aqueja al fútbol mirandés.

—o—

El jueves, en el campo de deportes de Fefasa y dentro del programa de festejos de las fiestas patronales de Nuestra Señora de los Angeles, se enfrentaron el I. T. I. Juvenil contra una selección local de jugadores de la misma categoría.

—o—

El próximo domingo, en el estadio municipal de Anduva tendrá lugar la final de fútbol infantil I Trofeo I. T. I. entre los equipos "Los Chachis" y el ganador "Fefasa"-"Bebés", cuyo primer encuentro terminó con la victoria de "Fefasa" por tres tantos a dos.

El encuentro dará comienzo a las siete de la tarde y la recaudación será a beneficio del jugador infantil Félix Terrazas, el mejor defensa central del torneo, que hace dos domingos resultó con fractura de una pierna.

—o—

En cuanto al Mirandés, sigue todo igual, sin que se vea la solución al problema.

Daba pena ver el hasta hace poco tiempo magnífico terreno de juego de Anduva convertido en un rastrojo, lo que aparte del asunto en sí, no debiera de haber ocurrido, pues opinamos que una cosa no quita para otra, que era la de conservar el campo en condiciones.

SANTA MARTA

Varios fueron los bares que cerraron ayer lunes, con motivo de la festividad de Santa Marta, Patrona del gremio de Hostelería, Bares y Similares. Pero un año más, se demostró que dentro del más potente gremio, no existe la necesaria unión para organizar unos festejos y honrar a su Patrona como lo hacen en otras poblaciones, algunas de ellas de mucha menos importancia que la nuestra. Es el caso de Haro, donde hasta tuvieron novillada. Un buen ejemplo de lo que se puede hacer cuando se quiere.

EL DOMINGO EN MIRANDA

Comenzó buien, siguió mal y terminó estupendamente, climatológicamente hablando.

El día amaneció con el mismo radiante sol que los anteriores, pero sobre las doce del mediodía, aparecieron unas nubecitas, lo suficientemente cándidas para que todos nos decidiéramos a tomar nuestros bártulos y marchar en busca del frescor de los ríos. Pero las inocentes nubecitas se fueron tornando en amenazadores nubarrones y sobre las tres de la tarde, se desencadenó una fuerte tormenta, con abundante aguacero, que a no pocos nos sorprendió lejos de todo cobijo. Con esto se acabó la jornada para los bañistas.

Mas como no hay mal que por bien no venga, pasada la tormenta, la temperatura se tornó deliciosa y pudimos terminar el día respirando a pleno pulmón. Por lo demás, el domingo no tuvo más alicientes que otro cualquiera de esta estación, con las consabidas excursiones "a donde sea" y numerosísima gente —para algo tiene coche— que se lanzó carretera adelante en busca de playas y montes. Y en la ciudad los acostumbrados bailes y cines y... a dormir.

APARECE UN HOMBRE AHOGADO EN EL RIO EBRO

Sobre las doce del mediodía del pasado domingo, en la margen derecha del río Ebro, a unos 50 metros aguas arriba, apareció flotando el cuerpo de un hombre.

Dado conocimiento a la autoridad competente, se recuperó el cadáver, que fue inmediatamente identificado, por la documentación que llevaba en sus ropas. Se trata de Domngo Landete Amareche, de 59 años de edad, peón, hijo de Agustín y Juana y natural de Zamudio (Vizcaya). Al parecer se trata de un transeúnte.

Hasta el momento se desconcen las causas del suceso.

QUINTOS DEL 29

Todos los quintos del 29, residentes en nuestra ciudad, quedan citados para el día 3 de Agosto, en el Bar Julia, a las diez de la noche, para tratar de organizar una fiesta conmemorativa, con ocasión de cumplir los 60 años de edad.

EL SABADO, REUNION DE BOXEO A BENEFICIO DE LA ASOCIACION DE NIÑOS SUBNORMALES

Con el fin de recaudar fondos para el Colegio de Nuestra Señora de la Esperanza de Niños Subnormales que funciona en Miranda de Ebro, el día 3 y como un acto más de los programados con motivo de las fiestas de FEFASA, se celebrará una reunión de boxeo aficionado que tiene como fin destinar los posibles beneficios a favor de tan humanitaria Asociación.

La Federación Burgalesa de Boxeo, atenta a fomentar y ennoblecer cuanto se refiera al pugilismo, organiza técnicamente esta reunión que contará con la participación de los más destacados aficionados de Burgos y Miranda, quienes se enfrentarán a un potente equipo guipuzcoano ya contratado y cuyos nombres y composición del programa ofrecemos al final de este comentario.

En esta reunión, participan tres aficionados mirandeses que se entrenan diariamente en el gimnasio de la Federación, dos de ellos ya conocidos, Fleta y Rustán, y otro, Mariño, que procedente de una Federación gallega y residiendo actualmente en nuestra ciudad, se presenta por primera vez a la afición local. Junto a él, los Irazábal, Charcán I y II, Navalón y Molledo, componen la representación local que procurará adjudicarse el trofeo que al equipo vencedor otorga FEFASA.

EL SABADO, VELADA DE BOXEO A BENEFICIO DE LOS SUBNORMALES

El orden de combates será el siguinete:

Pesos plumas: Irazábal, Burgos, contra Fleta, Miranda, en revancha.

Idem, ídem, Charcán II, Burgos, contra Rustán, de Miranda

Pesos welter: Mendoza, Guipúzcoa, contra Mariño, Miranda.

Pesos gallos: Panadero, Guipúzcoa, contra Navalón, Burgos.

Pesos superligeros: Lago, Guipúzcoa contra Charcán I, Burgos.

Pesos gallos: Eremias, Guipúzcoa, contra Molledo, Burgos.

Dado el fin a que se desninan los fondos de la reunión, esperamos que el público mirandés sepa responder al loable empeño de los organizadores.

ARANDA

PARECE QUE VA A INSTALARSE EN ARANDA UN REPETIDOR DE T. V.

Parece ser que las piscinas que se están construyendo en el monte de "La Calabaza", van por buen camino y a buen seguro que tal vez ya podían estar en pleno funcionamiento y explotación, si se las hubiese dotado de fuerza eléctrica, según nuestras referencias.

Las obras propiamente dichas, ya están terminadas, pese a que todas ellas se han tenido que realizar a base de motores de gasolina, por no disponer de fuerza eléctrica, cosa lamentable y en realidad se puede decir que tan pronto como esa zona sea dotada del suministro eléctrico para poder accionar la estación depuradora, entrarán en servicio.

Con ello, Aranda estará dotada de dos hermosas piscnas, las de Costajar y éstas de La Calzada, pero hay que reconocer que para su uso diario resultan algo gravosas para los bañistas, en parte por la distancia a que quedan de nuestra población, las primeras a tres kilómetros y las segundas a cinco, que unido al coste de la entrada a las mismas, nos referimos a las primeras, ya que ignoramos las normas que se establezcan en las segundas cuando se inauguren, suponen bastante gasto diario para los que acuden a las mismas.

En cuanto a esto se refiere, no faltan las sugerencias de que se construyan nuevas piscinas, dentro del casco de la población. Antes, cuando no había ninguna, todo el punto piaba por una piscina, ahora que ya funcionen umas y otras se encuentran en vísperas de funcionar, se piden otras. El caso es que nunca llueve a gusto de todos y que no hay medio de contentar a todo el mundo.

EL REPETIDOR DE TVE

Según los rumores que llegan hasta nosotros, parece que va a ser un hecho la instalación de un poste repetidor de TVE en nuestra población, cuya idea se encuentra ya en los Servicios Técnicos para designar el lugar de su emplazamiento y la confección de su presupuesto, que muy bien pudiera ser repartido entre el Ministerio, la Diputación provincial y el Ayuntamiento de Aranda, sin perjuicio de que pudiera repercutir en los usuarios de estos beneficios.

En el mes de Diciembre de 1966, el Ilustre Ayuntamiento de nuestra población tomó un acuerdo en el sentido de solicitar del Ministerio la instalación de un repetidor y últimamente, según publicamos en su momento oportuno, tomó otro en el mismo sentido y por lo que dejamos dicho, ahora, parece ser, como indicamos, que la petición ha cuajado y que decididamente se va a construir o instalar el repetidor, como viene a deducirse de los rumores que hoy publicamos, de los que nos congratulamos por la necesidad que se dejaba sentir.

APARATOSO NUBLADO

En las primeras horas de la noche del sábado, se presentó sobre nuestra población un aparatoso nublado, tal vez efectos del intenso calor que hacía, con abundancia de relámpagos, aunque con pocos truenos y un gran vendaval que produjo la rotura de muchos cristales y el derribo de algunas antenas de TVE.

A pesar de toda esa preparación, tan sólo cayeron muy pocas gotas que apenas mojaron el pavimento.

A mediodía del domingo, también se cubrió el cielo con negros nubarrones, pero tras el fuerte viento que suele acompañar a estos fenómenos atmosféricos, si bien con menor intensidad que en la noche del día anterior, en esta ocasión ni siquiera se mojó el pavimento, aunque cayeron también algunas gotas.

DIFICULTAD EN LOS APARCAMIENTOS

Pese a la regulación de los aparcamientos que estableció la Alcaldía en el pasado mes de Febrero, en ciertas ocasiones y días, es indudable que existe una gran dificultad en los aparcamientos de vehículos, debido ahora al gran parque automovilístico que se concentra algunos días en nuestra población.

Todos los espacios son pocos, todos los lugares designados son insuficientes y así como en otras ocasiones hemos censurado la anarquía que existía en el problema de los aparcamientos, hoy tenemos que reconocer que la gran afluencia y circulación de vehículos de todas las clases, crean a Aranda, al igual que a muchas otras poblaciones, ese problema de los aparcamientos, sobre todo en lugares céntricos y el Ayuntamiento va a tener que pensar en establecer otros sitios de aparcamiento en zonas más alejadas del centro del casco o en los extrarradios, en evitación de esas aglomeraciones y conflictos que se puedan crear en los lugares designados en la actualidad.

SANCIONES EFECTIVAS

En varias ocasiones hemos dado cuenta de las infracciones de circulación que se suelen cometer por algunos conductores desaprensivos que se aprovechan de la ausencia de los guardias municipales de tráfico, en razón a sus descansos y tal y como hemos publicado esas infracciones, hoy hemos de hacer constar el ejemplar comportamiento de un guardia, al observar que un turismo iba a gran velocidad por una de nuestras calles más céntricas y además por dirección prohibida, pero al observar esa doble infracción, el vigilante se interpuso en su paso, pese al gran movimiento que a esa hora y zona existía, imponiendo la sanción correspondinete al conductor autor de la doble infracción.

Felicitamos al fiel cumplidor de su deber por su ejemplaridad en el hecho que relatamos y que no hemos querido dejar pasar por alto.

BODA

En la iglesia parroquial de Santa María de nuestra población, se ha celebrado el matrimonial enlace de la bella señorita arandina Isabel Escorial Mateo, con el ingeniero aeronáutico alemán Bernd Pieper, residente cerca de Francfort (Alemania).

El origen de este noviazgo parte de un viaje que hizo la señorita arandina a Alemania, donde se conocieros los que ahora han enlazado sus vidas, al revés de de lo que sucedió en el caso de Juan-Walter Kröll que vino a nuestra población y contrajo matrimonio con otra señorita arandina, asentándose en Aranda.

A las dos y media de la tarde hicieron sus entrada en el templo de Santa María la novia, que vestía elegante traje blanco de organdí con cola, del brazo del hermano del novio, Wolfgang Pieper, seguida del novio, que daba el suyo a la madrina, sobrina de la novia, señorita Maribel Ruiz Escorial, yendo novio y padrino de media etiqueta.

Bendio la unión, que se realizó en un estricto ambiente familiar, y a la que vinieron de Alemania los familiares del contrayente, el señor párroco de Santa María, reverendo don Modesto Gómez.

Los invitados fueron obsequiados con un banquete en un céntrico restaurante de nuestra población, marchándose seguidamente los nuevos señores de Pieper-Escorial en viaje nupcial por diferentes poblaciones del Norte de España, para fijar su residencia en Alemania en el domicilio del contrayente.

Al par que felicitamos al nuevo matrimonio, lo hacemos extensivo al padre del novio, gerente de una fábrica de magnetofones en Alemania y a los familiares de la desposada, don Juan Escorial Agueda, industrial de nuestra población y familia, particulares amigos nuestros, deseándoles una eterna luna de miel.

FARMACIA DE GUARDIA

Le corresponde hoy de guardia a la farmacia de la señorita hija de don Julio Mira, sita en la plaza del Caudillo número 13, teléfono número 219.

PEÑARANDA DE DUERO

FESTIVIDAD DE LA PATRONA SANTA ANA

Santiago y Santa Ana son dos fechas que el pueblo de Peñaranda dedica a honrar a su parroquia erigida por los conde de Miranda, Zúñiga y Avellanedas, en el siglo XVII bajo la abvocación de Santa Ana, en cuyo honor y alabanza obtuvo licencia de fundación del obispo de Osma, don Pedro de Acosta, y bula pontificia de Paulo V con privilegio de jurisdicción exenta dotándola ficientemente para sostener un abad, cuatro canongías, cuatro dignidades, cuatro racioneros y cuatro capellanes de número, presentados todos por los mismos Condes.

Extinguido ya el cabildo colegial, y convertida la abadía en parroquia, el pueblo, año tras año, ha conservado siempre el cariño a su Patrona Santa Ana, y este año ha celebrado con gran brillantez su festividad, oyendo solemne misa concelebrada oficiada por el muy ilustre y reverendo canónigo arcipreste de la catedral de Albacete, doctor don Basilio de Pablos, la muy ilustre Dignidad de aquel Cabildo; don Albino Hernando del Olmo; los reverendos párrocos de Peñaranda, don Leandro Sánz, de Zazuar, don Máximo Sanz Martín, de Espinosa de Cervera; don Julio Manso Fernández; actuando de maestro de ceremonias, el muy reverendo Padre José-Luis Arias, profesor del Colegio Agustino de Salamanca, ocupando los sillones del presbiterio, religiosos pasionistas, párrocos y sacerdotes de los pueblos comarcanos que con gran entonación han cantado tan brillante misa.

El muy reverendo beneficiado de Albacete, señor Hernando del Olmo, ha sido el encargado de pronunciar la oración sagrada, preciosa homilía que tras de cantar bellamente las grandezas históricas y artística de la que fue Colegiata abacial, exalta las virtudes de fe, amor y sacrificio de la que había de ser madre de la Santísima Virgen, la elegida por Dios como modelo de mujeres cristianas y que hoy veneramos en nuestra parroquia, la excelsa Santa Ana. Su imagen, de talla renacentista, ha salido procesional por calles y plazas acompañada del clero colegial, autoridades, Cofradía de la Vera-Cruz y pueblo, en esta mañana de Julio en que los campos se doran en mares de espigas y las vides muestran en verdes tonalidades, el fruto cierto.

Por la tarde, y en la plaza de los Condes de Miranda, la orquesta "Chunchum" ha amenizado alegre baile en el que la juventud, encabezada por los bizarros quintos de 16" ha festejado tan fausto día, haciéndose gran consumo de helados, churos, almendras, y bebidas, disfrutando también del carrusel de caballitos, rifas, teatro y la típica velada de Santa Ana.

El corresponsal

SE VENDEN
PISOS ECONOMICOS
EN GAMONAL
(Nueva carretera Burgos - Logroño)
Sin desembolso inicial, pagando la totalidad en cómodas mensualidades.
Información:
CASARES
VILLA CALATRAVA (LA CASTELLANA)
TELEFONO 207356
o en la misma obra.

DELINEANTES
AUXILIARES ADMINISTRATIVOS
AUXILIARES TECNICOS
MECANOGRAFA
Necesita Sociedad anónima con residencia en Burgos.
Escribir con historial profesional al número 893 de Oficina Provincial de Colocación de Burgos.

VENTA DE PISOS
en
EDIFICIOS "LA ISLA"
Paseo de la Isla
GRANDES FACILIDADES DE PAGO
• En pleno PARQUE DE LA ISLA
• Amplitud de espacio
• Distribución inmejorable
• Espléndida perspectiva
• Emplazamiento ideal
• Zonas ajardinadas
y
UNA CONSTRUCCION DE MAGNIFICA CALIDAD
VISITE NUESTRA VIVIENDA PILOTO
Decorada y amueblada por:
dmd VITORIA, 25 - TELEF. 202273
INFORMACION Y VENTA:
BEYRE, S. A.
APARICIO y RUIZ, 3-1.º dcha. - Tels. 20 76 49 y 20 20 55
y EN LA OBRA: DE 10 A 1 y DE 4 A 8
FESTIVOS DE 10 A 2

Guía Facultativa

HERNAEZ MOLINER
Medicina infantil
Medicina interna Rayos X
Del Igualatorio Médico Colegial C. S.
Santander 6-3.º izquierda

JOSE LUIS RICA RICA
TOCOGINECOLOGO
Consulta: 11 a 2 y 4 a 6
Vitoria 21, 1.º
Teléfonos: 20186 y 20477

A. LOPEZ GOMEZ
GARGANTA, NARIZ Y OIDOS
Consulta de 11 a 2
Espolón 28 — Tel. 203577

S. IÑIGO
MEDICO OCULISTA
Consulta de 11 a 1 y de 5 a 7
Laín Calvo 17-1.º Tel 20992

JOSE MARIA ARAGUES
MEDICO ODONTOLOGO
Quelpo de Llano, 2
Teléfono: 205378

José M.ª Rodríguez Orive
ODONTOLOGO
Avenida del Cid 10 (FEYGON)

Alonso Bañuelos
OFTALMOLOGO
Espolón, 2 — Teléfono 209345

Dr. Bañuelos
OCULISTA
Plaza Mayor, 2 — Telf. 201064

RICARDO PLASENCIA
MEDICO OFTALMOLOGO
Del Hospital Militar
Consulta de 5 a 7. Vitoria 31

Jesús Buitrago Morote
CARDIOLOGO
Sanjurjo 9 — De 12 a 1

A. BENITO BRAVO
MEDICO DENTISTA
Burgense, 22

M. A. RUIZ DE TEMIÑO
DENTISTA
San Juan 3, 2.º Tel 204370

J. M. FRANCES
Medicina interna, Rayos X
Consulta de 10 a 1 y de 5 a 6,30
Plaza de Vega. Telf. 205446

A. GOMEZ LOPEZ
Del Hospital Militar
CORAZON Y PULMON
San Cosme, 2. Tel 205590

JOSE M. DE SEBASTIAN
MEDICO
ANALISIS CLINICOS
TRANSFUSIONES
Vitoria 19 2.º Tel. 203789
Consulta de 4 a 6

DOCTOR GARZON
PARTOS Y ENFERMEDADES DE LA MUJER ESTERILIDAD
Plaza de San Fernando, 9-2.º
Teléfono 201437

JOSE CARAZO
PARTOS Y ENFERMEDADES DE LA MUJER
Del Hospital de Garrastes y Cruz Roja
Vitoria 31, 3.º Tel 203593

Dr. RENEDO
CIRUGIA - VIAS URINARIAS
Concepción 15 2.º
(De 11 a 1)
Teléfono 20-73-76

F. Infante Abajo
MEDICO DENTISTA
Laín Calvo 20-2.º
Concepción 17 Tel 200914
Teléfono 204452

J. M. Movilla Cuadrado
Especialista del sistema nervioso Electroencefalografía Exploraciones especiales del cerebro por medios radiográficos
Consulta de 12 a 2 y horas concertadas (excepto sábados)

M. SANCHEZ DUEÑAS
Medicina y Cirugía de Sistema Nervioso Cráneo y Columna Vertebral Electroencefalografía
Calle Calatravas 5-1.º derecha excepto sábados

CARLOS ESCUDERO ESTEVEZ
TOCOGINECOLOGIA
Consultas: de 12 a 2 y de 5 a 7
San Lesmes, 3 — Telf 207217

CARLOS RODRIGUEZ
OCULISTA
Cirugía ocular
Héroes del Alcázar 1-3.º
Teléfono: 207063

JERONIMO IGLESIAS LUCAS
MEDICO DENTISTA
Mil Viviendas 19, primero

V. Ojeda Carcedo
APARATO DIGESTIVO Y NUTRICION
Análisis clínicos Rayos X
Metabolimetría
Consulta de 10 a 1 y de 4 a 8
Vitoria 20-1.º — Telf. 203667

AGUSTIN RIVAS
PARTOS ENFERMEDADES CIRUGIA DE LA MUJER
Avenida del Cid 6, 3.º A
Teléfono 203832

ARIAS MARTINEZ MATA
CARDIOLOGO
Alonso Martínez, 7
Teléfono: 200393

JESUS SANCHEZ MARTIN
MEDICINA INFANTIL
Puericultor de la S. S.
Oposición
Vitoria 56-1.º - Telf 202916
Consulta a las 12 y horas concertadas

OPTICA IZAMIL
Colegiado: J. J. SAIZ RODRIGUEZ
LAIN CALVO, 28
GAFAS SOL GRADUADAS
ENTREGA EN EL ACTO
RECETAS DE GAFAS
DESPACHO EN EL ACTO
OPTICA NACIONAL
Personal Diplomado. — ESPOLON, 1

Lambretta
125 - 150 - 200 cc.
VENTA Y SERVICIO
Merced 13 — BURGOS

Su seguro servidor

Herramientas
PARA LA construcción
ALMACENES
RAHOR

El Orfeón Burgalés participará también este año en el Certamen nacional de Torrevieja

Su actuación será el día 11 de Agosto

Sorteo de dos plazas entre sus socios protectores

El Orfeón Burgalés, nuestra laureada masa coral, vuelve este año a participar en el Certamen nacional de habaneras y polifonía de Torrevieja (Alicante), donde el pasado año logró alcanzar un resonante éxito que le valió el segundo premio y el aplauso de los miles de espectadores que escucharon en el tornavoz del paseo de José Antonio de la bella población salinera su magistral actuación.

Vuelve en esta ocasión para intervenir en el concurso de Habaneras y Polifonía, llevando las obras de obligada interpretación: "Alborada", habanera de Vila Ginferré y la obra de polifonía "Canción de amor", de Florentín C. Carlus. Como obras de libre elección interpretará la habanera "El abanico" de J. Trayter y las obras polifónicas "Rondino", de Beethoven, versión coral del músico burgalés Antonio José y "Leyenda", de Tschaikowsky.

El viaje lo iniciará el día 10 de Agosto, siendo su intervención al día siguiente, primera jornada del Certamen. El día 12 tendrá una actuación especial en Alicante, en el Colegio de los Hermanos Maristas de dicha población y el día 13 efectuará su regreso a Burgos.

Para corresponder a las atenciones de sus protectores el Orfeón Burgalés sorteará el día 1.° de Agosto dos plazas gratuítas para este viaje, alojamiento incluído, en combinación con el sorteo del cupón pro-ciegos de dicho día.

Como en el pasado año es de esperar que en el actual nuestra masa coral alcance uno de los puestos de honor del Certamen. Con este fin ha intensificado sus ensayos y todos sus componentes, bajo la batuta de su director don Salvador Vega Carreras, tienen confianza en lograr un nuevo galardón para Burgos.

HA FALLECIDO LA SUPERIORA GENERAL DE LAS HERMANITAS DE LOS ANCIANOS DESAMPARADOS

Mañana, funeral en Burgos

Ha fallecido en la Casa Generalicia de Valencia la M. R. Madre superiora general de las Hermanitas de los Ancianos Desamparados, sor Mercedes del Niño Jesús Villarrica Hevia.

La Comunidad de Hermanitas de Burgos agradecerá la asistencia al funeral que se celebrará mañana, miércoels, a las once de la mañana, en la capilla del Asilo.

ANTES DE COMPRAR SU VEHICULO USADO CONSULTENOS

Disponemos de camiones de todos los tipos y tonelajes.

Grandes facilidades de pago

AUTOMOBA, S. A.

Madrid, 40 BURGOS

FONTANERO

precisa empresa particular de esta capital. Interesados presentarse de 12 a 2 en Publicidad «MENTOR». Carnicerías, 2-3.º. (Registro Oficina de Colocación número 892).

REPRESENTANTE PARA BURGOS

Importante Firma de Lencería, de Madrid, necesita persona introducida en establecimientos dedicados a la venta de ropa interior de señora. Excelentes comisiones. Escribir con referencias a: Sr. SETA. c/. Francisco Silvela, 77-3.º D. MADRID-6.

DIVULGACION MEDICA

LA VIDA MODERNA HA SENSIBILIZADO EL ESTOMAGO

Muchas úlceras tienen su origen en la tensión del mundo actual

Están más expuestos los grandes fumadores y los que comen con demasiada urgencia

Por el Dr. RETANA IZA

Tal vez sea el estómago uno de los órganos de nuestra economía que más molestias ocasiona. Acidez, malas digestiones y úlceras son manifestaciones más o menos espectaculares de su enfermar. La vida moderna ha sensibilizado el estómago hasta límites insospechados. El trabajo, los disgustos, la tensión de éxito o fracaso, son factores que condicionan la enfermedad gástrica, hasta el punto de que se considera a la úlcera como una secuela de nuestra civilización.

A estas consideraciones de orden general, de las que todos estábamos al corriente, se une ahora la noticia, porque noticia es, de que las perforaciones de úlceras de estómago se producen con la mayor frecuencia entre las cinco y las seis de la tarde, los viernes y los sábados y en los meses de Diciembre y Enero. Al menos tal es la conclusión a que ha llegado el doctor Colin McKay, de Glasgow, basándose en el estudio de más de cinco mil úlceras perforadas y tratadas por él en el curso de los diez últimos años.

Cabe preguntarse si existe alguna razón que explique esta preferencia por un horario determinado. Con carácter más bien especulativo, podemos decir que el agotamiento psicosomático, consecuencia de unos días de trabajo —la perforación se produce al final de la semana—, y el frío de medio ambiente —meses de Diciembre y Enero, cuando hay cierta vasoconstricción y una menor irrigación sanguínea— actúan como factores desencadenantes de la perforación.

GRANDES FUMADORES

Aunque puede atacar a cualquier edad, los más expuestos a la úlcera gástrica son los hombres entre treinta y cincuenta años y las mujeres con más de sesenta. En general, son candidatos los que sufren habitualmente de trastornos circulatorios (mucosas más irrigadas), los grandes fumadores, los que comen con demasiada urgencia y no mastican suficientemente los alimentos, los hipersensibles y los emotivos, los que abusan de determinados medicamentos (aspirina, laxantes, cortisona) y también los que viven plenamente la vida actual. En definitiva, esos hombres y mujeres de nuestro tiempo que caminan por las calles atropellándose, que circulan asidos al volante de su automóvil, impacientes, convulsos, casi sin tolerar el menor retraso. Esos hombres y mujeres que tienen que soportar la tortura del ruido, que todo lo invade. Ruido en las calles, en las oficinas, en los talleres, en los hogares, en las conversaciones, en las mentes...

Conviene precisar que al hablar de la úlcera como enfermedad de la civilización, los médicos se refieren, preferentemente, a la de duodeno, de la que se dice, un tanto metafóricamente, desde luego, que tiene su origen en la mente. O lo que es lo mismo, en las tensiones y preocupaciones de la vida moderna. Es raro ver úlceras de duodeno, entre las gentes del campo. En ellos predominan las de estómago, en función, sobre todo, de una alimentación inadecuada.

El hecho es que, en virtud de las circunstancias de frecuencia e intensidad que presiden a la úlcera gástrica (sea de duodeno o de estómago), han proliferado, con el mismo ritmo, las teorías y las técnicas de dianóstico y curativas. En Europa y en América, médicos y cirujanos luchan por la solución deun problema que se hace cada vez más acuciante.

NOVEDADES EN PATOLOGIA ULCEROSA

Así, al margen de las fórmulas clásicas de tratamiento, vamos a referirnos a algunas de las más recientes novedades en el campo, siempre sugestivo, de la patología ulcerosa.

Tenemos que un grupo de científicos ingleses han llegado a la conclusión de que el mecanismo de secreción del ácido clorhídico en el estómago es de naturaleza eléctrica. Se ha comprobado, mediante el examen de ranas, que existe una diferencia de potencial entre la mucosa gástrica y otras zonas del organismo, teniendo el estómago la curiosa propiedad de transformar energía química en energía eléctrica.

Apuntan estos científicos la siguiente hipótesis: si a una persona se le introduce en el estómago un hilo metálico conectado a un hilo común, se puede formar una batería eléctrica capaz de generar un par de voltios, con una corriente que apenas bastaría para iluminar una lamparilla. ¿Serviría ésto para regular la secreción de ácido clorhídrico?

Por su parte, médicos norteamericanos han presentado los resultados de unas experiencias efectuadas en animales y consistentes en extirpar estómagos enfermos, tratarlos fuera del organismo, curarlos e implantarlos de nuevo. En teoría, las dificultades técnicas que se oponen a este tipo de intervención no son de demasiada importancia.

Otra técnica, extendida ya a muchos países, entre ellos España, consiste en llegar a la congelación del estómago afectado de úlcera. Para conseguirlo se introduce una goma cilíndrica hueca, por la que pasa alcohol gélido hasta el estómago. Las bajísimas temperaturas neutralizan las secreciones de ácido clorhídico, que tanta importancia tiene en la génesis de la úlcera, sin interferir con ello las funciones digestivas normales. Hay que reconocer que con este método se ha conseguido un buen porcentaje de exitos.

En cualquier caso, el problema de la úlcera y de los ulcerosos, sigue vigente. Parece que la solución está en un mejor equilibrio psicosomático o, lo que es lo mismo, en un orden más regular de la existencia. Orden que a todos nos conviene conseguir.

Reunión de la Comisión provincial de Servicios Técnicos

Más de cinco millones de subvenciones a varias empresas

Ayer celebró sesión ordinaria la Comisión provincial de Servicios Técnicos, presidida por el señor gobernador civil, para conocer y resolver sobre un conjunto de expedientes de empresas acogidas a los beneficios del Polo de Promoción Industrial, concernientes, primordialmente, a las liquidaciones parciales de subvenciones que en su día les fueron concedidas.

El volumen total de la cantidad resultante de las mencionadas liquidaciones parciales alcanza la cifra de 5.739.731 pesetas, distribuídas entre las siguientes empresas:

«Comanche, S. A.», «Calor y Frío Industrial S. A.», «Recesa», «Valvunaval, S. A.», «Hispanagar, S. A.», «Tejidos Arnabat», «Stork - Interibérica, S. A.» y «Mueble Español Moderno, S. A.»

De igual manera fueron tratados otros asuntos de distinta índole, relativos a la marcha del Polo de Promoción.

EXCURSION DE LA HERMANDAD DE EX-COMBATIENTES DE LA DIVISION AZUL A MELGAR

El pasado domingo celebró su tradicional excursión anual, la Hermandad de Excombatientes de la gloriosa División Azul. A primeras horas de la mañana partieron de Burgos con dirección a Melgar de Fernamental, cuatro grandes autocares y numerosos turismos particulares en los que se trasladaron alrededor de unos doscientos cincuenta miembros de la Hermandad, acompañados de familiares.

A su llegada a Melgar fueron saludados cordialmente por las autoridades locales y posteriormente acudieron a la iglesia parroquial donde oyeron la santa misa, que fue oficiada por el hijo de un excombatiente, quien hacía veinticinco días que había cantado su primera misa.

Concluída la ceremonia religiosa, exdivisionarios y familiares, presididos por el presidente de la Hermandad, don Eduardo Mateos Martín y miembros de la Junta Directiva, se desplazaron hasta el lugar donde se encuentra instalada la "playa" de Melgar, donde se reunieron en una comida campestre, obsequiándose a los niños de los exdivisionarios con golosinas.

La jornada transcurrió en un ambiente de gran camaradería y a última hora de la tarde emprendieron regreso a Burgos, donde llegaron a las once de la noche.

El mejor regalo de vacaciones para sus hijos: La vida al aire libre en los campamentos de la Organización Juvenil

El jefe de campamento que le representa a usted y es allí el padre de la gran familia campamental el que vela por todos.

SE TRASPASA LOCAL

Acondicionado para bar, cafetería o similar. Nuevo a estrenar. Apropiado para bailes en verano. Informes y condiciones dirigirse a DIASA. Calle Madrid, 26. BURGOS.

MARAVILLOSAS EXCURSIONES PARA SUS VACACIONES

Galicia y rías bajas

7 días Hoteles 2.ª
2.350 pesetas
Salidas:
25 Agosto y 16 Septiembre

Levante y Costa del Azahar

7 días Hoteles 2.ª
2.350 pesetas
Salida: 19 de Agosto

Costa Brava y Andorra

7 días Hoteles 2.ª
2.450 pesetas
Salidas:
7 Agosto y 23 Septiembre

Asturias - Covadonga

4 días Hoteles 2.ª
1.260 pesetas
Salidas:
25 Julio 15 Agosto y 8 de Septiembre

LOURDES

3 días Hoteles 2.ª
1.175 pesetas
Salidas:
26 de Julio 16 y 30 de Agosto y 13 y 27 de Septiembre.

PIDANOS PROGRAMAS DE MANO

Viajes CLUNIA

Agencia de Viajes G. B. 134. Intermediaria de Haro, S. A.
Paloma 25 Telf. 206633

LA PAREJA QUE VINO DEL SOL

En la galería Kreutz de la ciudad alemana de Hamburgo se celebra actualmente una exposición de obras plásticas del artista Götz Löpelmann. En esta fotografía vemos una de las más curiosas de la muestra. Se trata de una pareja con gabardina y abrigo, sombreros, etc., y con unos rostros inexpresivos de papel, que dan sensación de calcinados, denominada «La pareja que vino del Sol». El gato no pertenece al grupo y el fotógrafo ha captado el momento en que queda como asustado tras admirar la tétrica pareja.—(Foto FIEL)

NUEVO APARATO JAPONES DE TELEVISION EN COLOR

En un sólo tubo sustituye a los tres de los televisores corrientes

Tokio.— (Crónica especial para Agencia FIEL). — La Sony Corporación recientemente ha dado a conocer un nuevo sistema de receptor de televisión en color que se caracteriza por una estructura simple y una imagen mas brillante.

El nuevo aparato de TV color solo cuenta con un tubo electrónico en contraste con los demás aparatos corrientes que utilizan tres tubos, uno para cada uno de los tres colores primarios. El nuevo tubo de imagen —un sueño por largo tiempo acariciado entre los investigadores de la TV-color— lleva el nombre de "Trinitron". La casa Sony ha solicitado hasta ahora nada menos que 104 patentes y designaciones de utilidad para el nuevo modelo, tanto en el Japón como en el extranjero.

Casi todos los aparatos de TV-color que están siendo utilizados en el Mundo entero, son de tres tubos electrónicos, del tipo "shadow mask", como el desarrollado por la RCA de los Estados Unidos. Pero este sistema es de una estructura complicada, ya que para cada uno de los tres colores primarios se utiliza un tubo electrónico, o sea, para el rojo, el azul y el amarillo. Esto hace que el ajuste sea difícil.

Con el sistema "Trniton", recientemente inventado, un solo tubo arroja tres rayos electrónicos, que son situados en una línea horizontal. Los tres rayos electrónicos de los colores primarios son enfocados por lentes electrónicas especiales de amplio diámetro y por prismas electrónicos para formar una imagen.

Debido a la simplicidad de su estructura, solamente se necesitan uno o dos pulsadores para ajustar el enfoque de los rayos electrónicos, a diferencia de los aparatos ordinarios de TV-color, que cuentan con diez pulsadores, bastante complicados, para lograr el ajuste. El nuevo sistema aumenta considerablemente la estabilidad de la imagen.

Otra importante característica del nuevo aparato TV-color de la casa Sony, es un nuevo dispositivo de separación del color, denominado "aperture grill", que ha sustituído a la "shadow mask" en la parte frontal del tubo de imagen. El dispositivo asegura unas imágenes de TV el doble de brillantes que en los sistemas convencionales.

La producción en masa reducirá los costos de los tubos de imágenes del tipo "Trinitron" a la mitad de lo que ascienden los actuales, cosa que hará posible reducir, aún más, los precios de los aparatos de TV-color.

La casa Sony proyecta exportar mensualmente a los Estados Unidos, alrededor de 1.000 aparatos de TV-color de 7,5 pulgadas, así como lanzar al mercado interior, en el mes de Octubre, aparatos "Trniton" de 13 pulgadas. Dicha casa se propone aumentar la producción mensual de estos nuevos aparatos de TV color hasta conseguir la cifra de 20.000 unidades, alrededor de los meses de Marzo o Abril del año venidero.

SERPENTINAS

Los orgullosos lenguados son unas pobres pescadillas que se metieron distraídas por un estrecho.

—o—

Lauren Bacall, que aprendió los secretos del maquillaje cuando era modelo de "Harper's Bazaar", dio el siguiente consejo para usar el lápiz de labios: "El matiz del lápiz depende del color del cabello, los ojos y la piel; también, del tamaño de la boca. Todo debe formar un conjunto armónico".

—o—

El más grande enemigo de la mujer es el fastidio; luchará si es preciso con la pobreza, con el hambre, con la coquetería, pero sucumbirá ante el fastidio. — P. Noriac.

—o—

Los grandes hombres no son grandes a todas horas, ni en todas las cosas. — Fedrico el Grande.

—o—

El jamón serrano es la única prueba de que no pudo encarnar Afrodita de la espuma del mar.

PRECISAMOS REPRESENTANTE

Especializado maquinarias y herramientas para garajes y talleres automóviles con experiencia e introducido en el ramo, en esa capital y su provincia.

Ofrecemos exclusiva en la venta de nuestros productos, comisiones directas e indirectas y la colaboración de los Inspectores regionales de la Empresa.

Escribir: Apartado de Correos 14.711. MADRID.

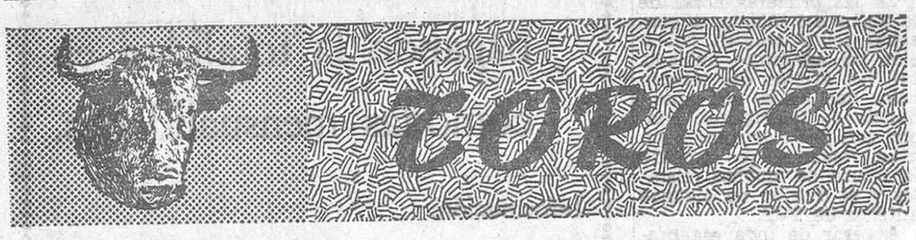

José Luis de la Casa, segundo hijo de «Morenito de Talavera», tomó la alternativa el domingo en Madrid

La corrida de Santander hubo de ser suspendida al segundo toro, a causa de la lluvia torrencial

Gregorio Sánchez, Paco Pallarés y Ricardo de Fabra, cartel para el día 15 de Agosto, en Roa

RESUMEN DE LAS CORRIDAS DEL DOMINGO

Once corridas de toros se celebraron el domingo en los ruedos españoles.

En la "Monumental" de Madrid, con toros de los hermanos Molero, con sentido y genio, tomó la alternativa José Luis de la Casa, segundo hijo del ex-matador de toros Emiliano de la Casa "Morenito de Talavera". El nuevo espada brindó la faena de su primero a su padre y se mostró muy valiente, escuchando al final ovaciones y saliendo a saludar al tercio. En el último oyó pitos. Sufrió puntazos de pronóstico leve. Luis Segura, que actuó de padrino, estuvo mal en los dos y oyó pitos. Emilio Oliva, mal en uno y ovación y vuelta en el quinto. En la lidia del cuarto toro se arrojó al ruedo un espontáneo, con una chaqueta como muleta. Fue cogido y zarandeado. En la enfermería se le apreciaron puntazos de pronóstico leve. Pasó a disposición de la autoridad.

En Torremolinos (Málaga) tuvo lugar la inauguración de la nueva plaza, lidiándose toros de Manuel Navarro Sabido y bien presentados y bravos. Gregorio Sánchez fue premiado con una oreja en cada toro; Jaime Ostos, ovación en los dos y Paco Ceballos, ovación y una oreja en cada toro, con salida a hombros.

La cuarta corrida de abono en Santander hubo de ser suspendida a causa de la lluvia, después de la lidia del primer toro, al que despachó Julio Aparicio, después de una faena muy torera. Como arreciara el aguacero se hizo una pausa de media hora y en vista de que seguían las precipitaciones y el ruedo había quedado imposible para la lidia, el presidente suspendió la corrida. Integraban el cartel, Aparicio, "Tinín" y "El Norteño", con toros de Martínez Elizondo.

En el resto de corridas celebradas en los ruedos españoles, destacaron los triunfos conseguidos por los siguientes diestros:

Dámaso Gómez (tres orejas y un rabo), Andrés Hernando (una oreja) y "Serranito" (tres orejas y salida a hombros) en Tudela; "El Viti" (una oreja) en Barcelona; "Mondeño" (una oreja), Palomo Linares (cuatro orejas) y Ricardo de Fabra (dos orejas y salida a hombros) en Valencia; Victoriano Roger "Valencia" (una oreja), "El Cordobés" (tres orejas) y Héctor Alvarez (cuatro orejas y salida a hombros) en San Feliú de Guixols; el rejoneador Angel Peralta (tres orejas y un rabo) y Luis Barceló (una oreja en cada toro) en Gerona; los rejoneadores Fermín Bohorquez (dos orejas), conde de San Remy (dos orejas y rabo) y Antonio Ignacio Vargas (dos orejas y rabo, con salida a hombros) en Benalmadena; Paco Camino (una oreja) y Pedro Benjumea (una oreja) en Palma de Mallorca.

DEROGACION DE UN ACUERDO TAURINO

Lima (Efe). — La Asociación de Toreros, Auxilios Mutuos del Perú, derogó anoche un acuerdo que especificaba que los novilleros españoles no podrían participar en el país en novilladas sin caballos, esperando que se adopten en justa reciprocidad las medidas para los novilleros peruanos que actúan en España.

LOS CARTELES DE ROA

Don Jesús Martínez Ojeda, empresario de la plaza de toros de Roa, ha ultimado ya los carteles que ofrecerá con motivo de las próximas fiestas patronales de Nuestra Señora y San Roque.

El día 15, habrá una gran corrida de toros, con el siguiente cartel: Seis astados de los Hermanos Rodríguez Pacheco, de Salamanca, para Gregorio Sánchez, Paco Pallarés y Ricardo de Fabra.

El día 16, actuación del espectáculo cómico - taurino - musical del "Bombero Torero", con sus "Enanitos Toreros".

Y el domingo, día 18, cinco novillos de don Ignacio Encinas, uno para la rejoneadora "La Princesa" y los otros cuatro para los diestros "Curro" Vázquez y Roberto Domínguez.

Bibliografía

"FAMILIA ESPAÑOLA"

Se encuentra a la venta el número 110 de "Familia Española" correspondiente a la segunda quincena de Julio.

"España, ante la Olimpiada de Méjico", un extenso reportaje de Manuel Gómez Arostegui, sobre las posibilidades de nuestros atletas que nos revela la marcha del deporte en España.

Vicente Batlles Campos, analiza agudamente las peculiaridades de la crisis racial que amenazan el presente verano en U. S. A., en un interesante trabajo: "El momento crucial del negro".

"Toledo", añade a su recorrido turístico un nuevo e interesante museo, el de Victorio Macho, en "Roca Tarpeña". Raúl Torres nos adentra en el mundo silencioso donde el genial escultor español vivió sus últimos años.

¿Cómo vive la Familia en España? Isabel Penagos, la extraordinaria soprano española, nos muestra cómo es su vida familiar, la azarosa vida de la diva que hace compatible el hogar con el arte. Una figura relevante en nuestra galería de mujeres famosas.

Prosigue las secciones habituales, "Páginas de la mujer" (con modelos de trajes de baño), humor "Mena", orientación médica y el extraordinario cuento "Los amos", original de Juan Bosch.

EMPRESA GALLETERA DOMINICANA

PRECISA TECNICO GALLETERO

conocedor de: cortadora de alambre, rotativa y cortadora de galletas de soda, con nociones de inglés.

Sueldo inicial 600 dólares mensuales.

Preferible edad entre 35 a 45 años.

Interesados escribir enviando "curriculum vitae a: OFICINA DE CONTRATACION PROFESIONAL Y TECNICA.

Paseo de Rosales, 44.

MADRID-8.

PISCINAS

Equipos para todo tipo de piscinas

DEPURAGUA

entrega inmediata

depuración de aguas, s.a.

Piscinas, residuales, industriales y potables

Gordóniz, 44 - Planta 12

Tfnos. 32 37 00* - 31 00 10* - 32 37 01 - BILBAO

DELEGACION CENTRO: Garcilaso, 10 - 3.º izqda. - Teléf. 224 84 97 - MADRID

M.E.C.D. 2017

DEPORTES 12

«ENTRE ESPAÑA Y LA «CHALLENGE-ROUND», SOLO UN OBSTACULO. ESTADOS UNIDOS»

«La próxima eliminatoria entre ambos países, a disputar en Cleveland, tendrá carácter de revancha»

Dos puntos negros en el equipo español: la forma de Santana y la pareja de «dobles»

Por TOMAS ARGUELLO

(DE LOS SERVICIOS ESPECIALES DE "EFE")

La presente edición de la Copa Davis, por lo que respecta a la zona "a" europea, de la que España acaba de proclamarse vencedora, ha tenido un desarrollo normal, por cuanto no se ha dado ninguna eliminación imprevisible. Tal como señalaban los pronósticos al comienzo de la competición España e Italia alcanzaron la final, con el resultado de todos conocido. Un resultado que pudo ser más amplio si Manuel Santana hubiera estado en su mejor forma y no sufriese, en su duelo con Pietrangeli, la intempestiva afección ocular.

JUAN GISBERT, PIEZA CLAVE DEL EQUIPO ESPAÑOL

Los aficionados españoles habrán podido constatar el cambio experimentado por Juan Gisbert de muy poco tiempo a esta parte. Aquel jugador de moral frágil, quebradiza, que se "hundía" a la menor contrariedad, es ahora un jugador sereno, reflexivo, que sabe cómo explotar los puntos flacos de sus respectivos rivales.

Contra Italia, Juan Gisbert se constituyó en la pieza clave del equipo español. Muy pocas personas contaban con él a la hora de contabilizar los tres puntos necesarios para dejar fuera del torneo a los italianos. Sin embargo, el tenista catalán, en posesión de unas facultades portentosas, supo "trabajar" a Martín Mulligan, cargando el juego sobre el revés del australiano —su golpe más flojo— y subiendo a la red en el momento precio, para smashar de forma impecable. Su victoria, pues, así como la conseguida frente a Pietrangeli, adquieren una gran importancia de cara al próximo compromiso que aguarda al equipo español.

¿Está e ncondiciones de lograrlo?

Si se analizan pros y contras, la respuesta es afirmativa. El equipo norteamericano, en la actualidad, es muy potente. Si a ello se añade que la eliminatoria se juega en ambiente favorable y sobre sus pistas, las probabilidades de que esa revancha se lleve a efecto son muchas.

No se crea que España será víctima propiciatoria. Reconocer las dificultades que entraña la próxima eliminatoria, no presupone, ni mucho menos, vender la piel antes de cazar al animal. En el resultado final de la misma entran, sobre todo, dos importantes factores: la forma de Manuel Santana y la composición del "doble" español.

Si Santana adquiere un mayor fondo y una mayor seguridad en sí mismo, cabe contar, al menos con un punto de sus dos encuentros individuales, bien sea ante Arthur Ashe o ante Clark Graebner, números uno y dos del equipo estadounidense. Y si Gisbert sigue en la línea demostrada ante los italianos, tampoco es aventurado adjudicarle un punto en sus individuales. Quedaría, pues, como encuentro decisorio el de dobles.

¿Qué equipo opondrá España a Bob Lutz y Stan Smith, casi seguro dúo norteamericano?

Se habla de una nueva formación, la de Santana-Gisbert, lo que nos parece un gran acierto, ya que el catalán cubre perfectamente el lado derecho de la pista —cosa que no hacen ni Arilla ni Orantes— y, además, posee una formidable reserva física. Al lado de Santana, con su experiencia y sabiduría, Gisbert puede ser el "segundo" ideal para esta clase de partidos.

Eliminatoria difícil, muy difícil; pero que se debe jugar con exacto conocimiento de nuestras posibilidades.

Un tres-dos favorable a cual quiera de los equipos, es el resultado más probable.

El "dobles" puede dar la victoria a España.

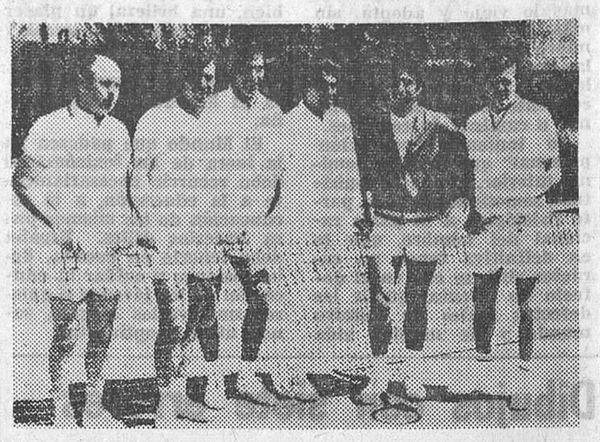

Equipo español que viajó a Cleveland dispuesto a dejar fuera de combate a los tenistas norteamericanos Ashe, Graebmer y compañía.

Natación

España se proclamó vencedora del Torneo de las seis naciones

Fueron batidos varios records

Madrid (Logos). — España se ha clasificado vencedora del torneo de natación de las seis naciones. En la segunda jornada disputada por la tarde en la piscina olímpica de la Ciudad Universitaria, las pruebas fueron presenciadas por gran cantidad de público, que se interesó por la gran lucha establecida por los diversos equipos, tanto en las pruebas individuales o relevos.

La clasificación final es la siguiente: 1. España, 128 puntos; 2. Bélgica, 97; 3. Suiza, 93; 4. Gales, 73; 5. Noruega, 49; y 6. Portugal, 22.

La clasificación de las diversas pruebas fue la siguiente:

400 metros libres masculinos: 1. Esteva, España, 4-27-5; 2. Henrad, Bélgica, 4-28-06.

100 metros libres femeninos: 1. Pilar von Carsten, España, 1-05-00; 2. Romaut, Bélgica, 1-05-02.

400 metros estilo individual femenino: 1. 1. C. Gallo, 5-44-8 (record de Bélgica y del torneo); 2. M. P. Corominas, España, 5-48-3.

200 metros espalda masculino: 1. G. Evard, Suiza, 2-16-8 (record suizo y del torneo); 2. Monzón, España, 2-17-6.

100 metros mariposa femenino: 1. P. Van Pucke, Bélgica, 1-11-9 (record de Bélgica); 2. G. Phillips (Gales), 1-12-8.

200 metros braza masculinos: 1. J. Durán, España, 2-37-1 (record del torneo); 2. N. Gilliard, Suiza, 2-37-4.

4 por 100 libre femenino: 1. Suiza, 4-24-9 (record suizo y del torneo); 2. España (Gallego, Castillo, Ballester y Carsten), 4-27-6.

4 por 200 metros libres masculinos: 1. España (Fortuny, Martínez, Esteva y Chicoy), 8-17-8 (record de España y del torneo).

Las dos últimas pruebas de relevos, por la lucha sostenida durante su desarrollo, fueron de una gran emoción y seguidas por el público con gran entusiasmo, sobre todo, la segunda de cuatro por doscientos metros libres en que el equipo español superó netamente a los de Suiza, Bélgica, Gales, Noruega y Portugal, con un tiempo verdaderamente sensacional, que constituye un record muy interesante para la participación en la Olimpiada de Méjico.

VICTORIA ESPAÑOLA, EN GRANOLLERS

Barcelona (Logos). — En Granollers finalizó hoy el encuentro internacional de España «A» - Francia «B» de saltos de trampolín. Venció España por 1.070,80 puntos contra 1.050,25 de Francia. En la clasificación final venció Juan Díaz, de España, por 376 puntos.

NUESTROS TELEFONOS:
Redacción 20 12 80
Administración 20 71 48

Aurelio González y D. José Senén medallas de plata al mérito deportivo

La Coruña (Alfil). — Además de las medallas al mérito deportivo convedidas ayer por la comisión directiva de la Delegación Nacional de Educación Física y Deportes en su reunión de ayer a José Legrá, de oro; a Radio Nacional de España, placa de oro; a Gregorio Rivera y Morros, de plata, la comisión acordó en su reunión de hoy otorgar la medalla de plata al mérito deportivo al ciclista Aurelio González y a don José Senén.

CICLISMO

TRIUNFO DE OCAÑA EN EL CAMPEONATO DE ESPAÑA DE FONDO EN CARRETERA

Bilbao (Logos). — En Munguía se disputó por la mañana el campeonato de España de fondo en carretera contra reloj con un recorrido de 75,5 kilómetros. Participaron treinta y cuatro corredores y se clasificaron veintiocho. Durante la prueba, que fue durísima, se retiraron Pérez Francés, Momeñe, Sagardui, Gabica, Errandonea e Irusta.

El fuerte calor reinante contribuyó a que la prueba tuviera mayores dificultades. A la mitad del trayecto Luis Ocaña llevaba el mejor tiempo con cincuenta y ocho minutos cuarenta y ocho segundos, seguido de Gómez del Moral. Descartados casi todos los corredores para el título sólo quedaron en liza Ocaña y Gómez del Moral.

Clasificación:

1, Luis Ocaña, del Fagor, en 1-45-27; a una media de 42,957 Kms. hora. 2, Antonio Gómez del Moral, del Kas, 1-48-06; 3, Aranzabal, Fagor, 1-49-12; 4, Gandarias, Kas, 1.49-55; 5, López Carril, Kas, 1.49-57.

Terminada la prueba el presidente de la Federación Española de Ciclismo, señor Cerdán, impuso a Ocaña el jersey y la simbólica boina vasca de campeón.

Después de la prueba y en el Ayuntamiento de Munguía los cinco primeros clasificados fueron sometidos al control "anti-doping", cuyas muestras han sido enviadas a la Facultad de Medina de la Universidad de Madrid para su análisis.

Mañana, junta general extraordinaria del Burgos C. F.

Serán tratados interesantes asuntos

Recordamos a nuestros lectores y a todos los aficionados al fútbol, en general, que mañana por la tarde, a las siete y media, tendrá lugar en el salón teatro del Círculo Católico de Obreros, la anunciada junta general extraordinaria de socios, en la que serán tratados diversos e interesantes temas relacionados con la marcha del club, la composición definitiva de la plantilla de jugadores, los posibles fichajes y traspasos, situación económica y problemas que se plantean de cara a la próxima temporada.

La directiva de nuestro primer club hará una exposición de todo ello y, naturalmente, quiere conocer también la opinión de los socios, la forma en que reaccionan. Por eso espera que la mayoría, si es que no todos, acudan esta tarde a la reunión, que, repetimos, ha de resultar interesante.

Nos consta que en días precedentes han sido varias las altas de socios que se han registrado en el club. Imaginamos que a éstas seguirán otras muchas, puesto que la competición va a ser extraordinariamente competida, en la próxima campaña, en la que vamos a ver equipos nuevos y de auténticas "campanillas". Sí; hay que empezar a pensar seriamente en la próxima temporada, que se avecina rápidamente.

Tenis

El domingo finalizó el torneo internacional de La Coruña

Gisbert fue derrotado por Fitzgibbon, en tanto que la pareja Santana-Arilla empató

La Coruña (Logos). — En el Club de Tenis de La Coruña se disputó la última jornada del torneo internacional de tenis. En la final de dobles mixtos, entre Leslie Turner y Borrey y la compuesta por la sueca Ingrid Lodhal y el brasileño Tomás Koch, vencieron los primeros por 7.5 y 6.2.

En la final de individuales caballeros el norteamericano Fitzgibbon, se impuso a Juan Gisbert por 6.3 y 6-4.

En la final de individuales damas, la australiana Leslie Turner, venció a la francesa Michelle Boule por 6.2 y 6-1.

En la final de dobles caballeros entre la pareja española Santana-Arilla y la integrada por el brasileño Koch y el brasileño Rodríguez, los españoles ganaron el primer set por 6-2 y perdieron el segundo por 10-12.

Se suspendió el partido por falta de visibilidad. El comité organizador declaró vencedores a ambas parejas.

TORNEO INTERNACIONAL

Vigo (Logos). — Mañana se inicia en esta ciudad el veintiocho concurso internacional de tenis, organizado por el Club de Campo, en el que tomarán parte este año vario equipos de la Copa Davis.

Ensayo de la «ceremonia» inaugural de los Juegos Olímpicos

Se celebró el domingo en Méjico

Méjico (Alfil). — En el ensayo realizado ayer del programa inaugural de los XIX Juegos Olímpicos se han reunido, por primera vez, todas las piezas del rompecabezas.

En ocasiones anteriores se habían realizado pruebas parciales, como la liberación de palomas, desfile de participantes, discursos, llegada del fuego simbólico, etc.

Pero nunca se habían integrado en una sola jornada todos los elementos del programa.

A las once de la mañana, hora local —la misma señalada para el 12 de Octubre, fecha inaugural— se dio comienzo en el estadio olímpico a la «ceremonia» de comienzo de los Juegos. Los actos fueron cronometrados una y otra vez hasta que encajaron en el programa previsto.

DIARIO DE BURGOS
se vende en:
MADRID — Kiosco Cibeles
VALLADOLID — Platerías 23
BILBAO — Alameda de Urquijo 24
LOGROÑO — Kiosco La Rosaleda
BARACALDO (Vizcaya) — Kiosco Plaza de los Fueros

Para los próximos Juegos Olímpicos

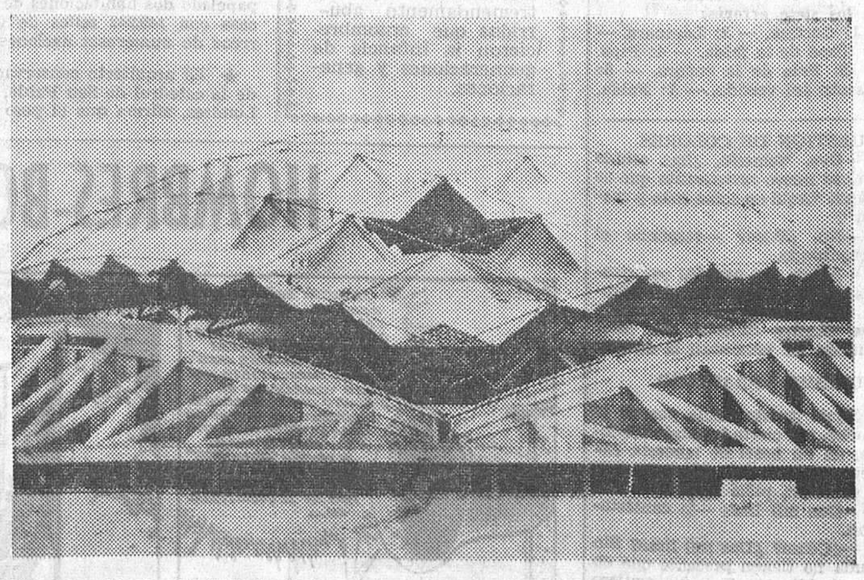

Méjico. — Cúpula del Palacio de los Deportes donde se trabaja para su puesta a punto con motivo de los próximos Juegos Olímpicos de 1968. En dicho palacio se celebrarán los partidos de baloncesto. Después de los Juegos será utilizado para la celebración de programas deportivos y de variedades incluso de corridas de toros. — (Telefoto UPI-CIFRA)

Baloncesto

Equipos de la URSS e Israel participarán en el campeonato de Europa junior

Vigo (Logos). — Todo está a punto para la inauguración del III Campeonato europeo de baloncesto juniors, que dará comienzo el próximo día 2 de Agosto, en el cual participarán la mayor parte de los países de Europa incluído el de la URSS y el de Israel que se encuentra en esta ciudad desde hace dos días.

Legrá, medalla de oro de la Federación Nacional de Boxeo

Le fue cedida por D. Vicente Gil

Madrid (Alfil). — La medalla de oro de la Federación Española de Boxeo ha sido cedida a José Legrá, campeón mundial de los plumas, por el presidente del organismo, Vicente Gil, a quien se le había concedido hace tiempo por los presidentes de las diferentes Federaciones regionales.

El señor Gil, que no se consideraba con méritos suficientes para aceptar tal distinción, ha aprovechado para otorgársela al púgil Legrá, que logró recientemente en el País de Gales el título mundial de los plumas, al derrotar por K.O. técnico en el quinto asalto al galés Howard Winstone.

La medalla de oro al mérito pugilístico ha sido concedida al embajador de España en Londres, marqués de Santa Cruz, por la Federación Española de Boxeo. Dicho galardón sólo es poseído por Su Excelencia el Generalísimo, el ex-delegado de Educación Física y Deportes, José Antonio Elola; don Pablo Martín Alonso, ex-capitán general de Cataluña y ex-ministro del Ejército y el almirante Nieto Antúnez, actual ministro de Marina.

NUESTROS TELEFONOS:
REDACCION: 201280
ADMINISTRACION: 207148

Murueta entrenador del Atlético de Ceuta

Ceuta (Logos). — Miguel Murueta será el nuevo entrenador del Atlético de Ceuta en la próxima temporada. En las dos últimas entrenó al Burgos y Lérida, al cual se incorporó a mitad de temporada, sustituyendo a Quique.

El día cinco la plantilla del Atlético de Ceuta iniciará los entrenamientos a las órdenes de Murueta. En la próxima semana se esperan realizar varios fichajes de jugadores.

Seis árbitros españoles propuestos a la FIFA para dirigir encuentros internacionales

Madrid (Alfil). — A propuesta del Comité nacional de Arbitros, la Federación Española de Fútbol ha dirigido a la FIFA la lista de árbitros españoles de fútbol con categoría internacional. Los árbitros, seis en total, son los siguientes:

Adolfo Bueno Perales, Juan Gardeazábal Garay, Mariano Medina Iglesias, José María Ortiz de Mendívil, Gaspar Pintado Viu y Daniel María Zariquiegui Izco.

REGRESO JOSE LEGRA

Con un candado en la boca, elegante atuendo, la mejor de sus sonrisas y el trofeo de campeón del Mundo de los pesos pluma, regresó al aeropuerto madrileño de Barajas José Legrá. Fue recibido por un grupo de admiradores y aficionados, el presidente de la Federación Española de Boxeo, don Vicente Gil, el campeón de Europa de los pesos ligeros, Pedro Carrasco y una nube de fotógrafos y reporteros. En la foto vemos un aspecto de la llegada del campeón.

El etíope Gebrú, vencedor del III marathon internacional de Zarauz

Carlos Pérez se batió espléndidamente

San Sebastián (Logos). — En Zarauz se disputó por la mañana el tercer marathon internacional de Zarauz, en el que participaron los mejores ases internacionales de esta especialidad pedestre. La prueba fue muy interesante, entablándose una gran pugna entre el español Carlos Pérez, Wolde y Gebrú (de Etiopía).

Carlos Pérez resistió hasta el final el pugilato entablado con los dos etíopes, pero el turco Cay, que sostuvo también la pugna gran parte de la carrera, no lo resistió al final.

En el último kilómetro de la prueba, o sea a los treinta y nueve de recorrido, Carlos Pérez alcanzó y rebasó al etíope Wolde a la entrada de la villa, mientras Gebrú se plantó en la meta vencedor en una carrera que se puede calificar de sensacional.

La clasificación final fue la siguiente:

Primero, Gebrú, de Etiopía, 2-18-53, los cuarenta kilómetros de la prueba; segundo, Carlos Pérez (España), 2-19-20; tercero, Wolde (Etiopía), 2-19-59. cuarto, A Cay, (Turquía), 2-21-09; quinto, Sala A, de Finlandia, 2-26-26 hasta diecisiete clasificados.

Se retiraron Arizmendi y Juan Hidalgo, de España, y George Mcintyre, de Irlanda. Los yugoslavos no se presentaron a la prueba porque en su país no les fue facilitado el visado de salida.

Terminada la gran prueba, presenciada por enorme cantidad de público en todo su recorrido, se verificó en el Ayuntamiento el reparto de premios.

EMPLEADO

30-40 años, práctico en nóminas de Seguridad Social; dotes de mando y habituado al trato directo con personal de fábrica, necesita empresa de rango internacional.

Remuneración de acuerdo con sus aptitudes y fácil posibilidad de acceso a cargo a nivel dirección.

Escribir detallando historial profesional al número 2.129.

MARIANO RICO - PUBLICIDAD
San Juan, 41. BURGOS

ELECTRA DE BURGOS, S. A.
Distribuidora de IBERDUERO

Se pone en conocimiento de los abonados de esta Sociedad de las localidades de Sarracín, Villariezo, Arcos de la Llana, Villanueva Matamala, Pedrosa de Muñó, Mazuelo de Muñó, Arenillas de Muñó, Quintanilla Somuñó, Albillos, Villamuel de Muñó y Cayuela, que previo conocimiento y autorización de la Delegación de Industria de esta provincia, el día 1.° de Agosto, desde las 9 horas de la mañana hasta las 7 horas de la tarde aproximadamente, suspendemos el servicio eléctrico a todos los centros de transformación de las localidades antes citadas.

También sufrirán una interrupción de cinco minutos aproximadamente, al empezar los trabajos, por maniobras, el resto de los centros de transformación, conectados a la línea de alta tensión denominada Burgos-Hontoria de la Cantera y derivaciones.

En caso de realizarse los trabajos antes de la hora indicada, se restablecerá el servicio sin previo aviso.

M.E.C.D. 2017

Diario de Burgos

FUNDADO EN 1891

TODA CLASE DE TRABAJOS DE CALIDAD
Revistas, folletos, acciones, impresos comerciales
Talleres Gráficos "Diario de Burgos"
Vitoria, 13 — Apartado 46 — Tfno. 202852

EL 41 POR CIENTO DE LOS PROFESIONALES BRITANICOS ESTAN DESCONTENTOS DE LA ACTIVIDAD QUE EJERCEN

Apenas el 8 por ciento de ellos han elegido la profesión para la que se sentían con vocación

Londres (Crónica del corresponsal de "Fiel-Deri" para DIARIO DE BURGOS). — Buena parte de las protestas estudiantiles en el mundo entero están provocadas por el sentimiento de frustación y de haber sido engañados que sienten muchos jóvenes cuando, después de largos y costosos estudios, no obtienen el éxito al que creían tener derecho. La prueba de que estas protestas están justificadas está en una encuesta realizada entre cierto número de ingleses, entre 35 y 55 años, elegidos al azar en una guía telefónica, es decir prescindiendo de su situación social.

Se les preguntaba si están contentos o no con la profesión que ha elegido, y si no, las razones de su fracaso o semifracaso. El 37 por ciento ha contestado que la profesión ejercida correspondía por completo a sus gustos y aspiraciones. El 22 por ciento se manifiesta ni encantado ni francamente descontento con su profesión. El resto, es decir el 41 por ciento, no vacila en declarar su desilusión. Hubieran preferido ser otra cosa: el arquitecto habría querido ser médico, el abogado ser ingeniero, el funcionario director de orquesta, etc.

¿Quién es responsable de estos "errores"? Solo el 7 por ciento de los 41 admiten que es por su culpa. A los 18 ó 20 años creían estar hechos para tal o cual profesión. A los 25 años, cuando se ha conseguido por fin el título que tantos sacrificios costó a sus padres, no es difícil dar media vuelta. Se persiste, se resignan... El 34 por ciento entienden que estaban mal guiados, mal aconsejados, obligados por los padres o profesores.

Debe observarse sin embargo que la proporción de descontentos es mínima entre los que "heredan" el oficio de su padre: fábrica, consulta de abogado o de médico. ¿Los gustos profesionales serán hereditarios, o más bien esas carreras están obligatoriamente facilitadas por la clientela adquirida, el esfuerzo hecho por el padre? ¿Será por esto el éxito, salvo imprevistos más completo y más rápido?

Detalle curioso, el porcentaje de decepcionados es mucho más reducido entre las mujeres. Entre éstas son sólo el 28 por ciento, contra el 41 por ciento, como hemos dicho, entre los hombres. Los que han realizado la encuesta lo explican por diversas razones: la gama de las profesiones femeninas es menos amplia, y cuando una joven elige un oficio insólito para su sexo es porque tiene verdaderamente vocación y triunfa entonces casi siempre.

Además la vida profesional es raramente vital para una mujer y se subordina a su vida sentimental y conyugal. Nueve veces entre 10 ni siquiera se plantea la cuestión, contrariamente al hombre.

Diario de Burgos
Tirada controlada por
OJD DIFUSION · PUBLICIDAD

NUESTROS COLABORADORES

Educación y drogas

Por Jaime LEBRATO, O. P.

LOS caminos para llegar a la toxicomanía o abuso de las drogas —resumía un autor en una conferencia— pueden ser éstos: Se puede llegar a ser toxicómano por el camino del dolor, por el camino del placer, por el camino de la curiosidad y por el camino de la rebelión irreflexiva contra la sociedad en que se vive.

Ciertamente, el camino del dolor, no sólo es real, sino a veces y, por lo menos como principio, necesario. Todo el mundo sabe, todo el mundo admite y hasta la teología, que se puede y se debe usar más de una vez del "calmante", del "sedante", del "hipnótico" para lograr una cura, una operación o un restablecimiento del paciente. Esto es normal, diario en los sanatorios, en los tratamientos. Lo perfecto sería saber usar de la droga en estos casos sólo como medio. Logrado el fin, que es la salud, la operación, etcétera, dejarlo. No obstante, no se evitará en más de un caso el "acostumbramiento..."

Otro camino es el placer. Al individuo que sabe que las drogas producen un complejísimo cuadro de placer, de bienestar, de ilusiones, euforia y evasiones y tiene una propensión desequilibrada a buscar el placer dónde y como pueda, le será fácil buscarlas sin más, buscarlas por sí mismas y disfrutarlas. No son un remedio o una medicina en dosis apropiadas y vigiladas por el médico como en el caso anterior, sino un positivo excitante que se busca por sí mismo. La toxicomanía por este camino, es un defecto fisiológico y un pecado moral. No es justificable.

Tampoco son justificables los otros dos caminos insinuados: el camino de la curiosidad y el camino de la rebelión.

Lo más interesante —y a donde queríamos llegar— es que el mismo especialista que enumeró en su conferencia los caminos para llegar a la toxicomanía, se encargó de decir que el camino de la rebelión, que resulta ser el propio de la juventud actual, surge casi siempre porque falta educación en los jóvenes mismos o en los padres de esos jóvenes.

Hoy existen numerosos grupos de jóvenes en naciones que todo el mundo conoce, que se pueden calificar de auténticos toxicómanos. Bastaría recordar los grupos diariamente comentados en la Prensa sobre los movimientos norteamericanos, ingleses, franceses o escoceses... Ante este hecho cabe hacerse esta pregunta: ¿Es que la especie humana ha cambiado tan esencialmente en su psicología, en su modo de ser, que justifique la proliferación en nuestros días de tantos adictos a las drogas?

La respuesta es tajante: No. No ha cambiado la naturaleza humana. Sólo ha cambiado, por incuria, por deficiencia, por falta de educación y el modo de ver y de amar las cosas en ciertas clases sociales, en ciertas familias o en ciertos grupos. Hay ciertos grupos —y sobre todo hay ciertos hogares o familias— en los que no se ha cuidado nada la educación de los hijos y han "regalado" al mundo de hoy unos hijos —jóvenes, también de hoy— que son, sin miedo al abjetivo, una vergüenza de la sociedad.

Creo que este diagnóstico, aunque no pueda generalizarse, merece tenerse muy en cuenta.

Salvando todos los valores positivos que siempre hemos aplaudido en la juventud nueva, creemos que existe en muchos un defecto-raiz que puede anular en parte o en todo su personalidad: en muchos, falta la educación, la formación, la capacidad de dominio personal, la seriedad ante las realidades históricas, sociales y religiosas. Falta educación, en el doble sentido social e individual.

No teniendo "educación social" se cae fácilmente en el defecto de menospreciar sin más todo lo que las generaciones anteriores, incluidos sus padres, han hecho y han hecho bien. Se vive y practica una rebeldía demasiada iconoclasta, que niega sin más lo viejo y adopta, sin más, lo nuevo, aunque eso nuevo sea la moda de usar las drogas. Como si el uso de las drogas fuera tan intrascendente como usar melenas o camisas de colorines.

No teniendo "educación personal" que implica dominio interior, gimnasia espiritual, sometimiento de la parte fisiológica a la parte racional del hombre, que es en definitiva tener un carácter viril, se cae en el defecto de intentar suplir los defectos reales de nuestro mundo y de nuestra vida por el mundo alucinante de las drogas que sólo dan un bien, una belleza, un placer artificial, hipnótico, irreal y suicida.

Interesante diagnóstico para el Mundo y para España.

El Mundo que padezca ya la lacra de los toxicómanos debe recurrir necesariamente a la educación, a la reeducación de los mismos para hacerlos útiles. España debe tenerlo en cuenta, debe sostener y cuidar la educación de los jóvenes si quiere conservarlos alegres, sanos, útiles y optimistas.

Dibujos con siete errores

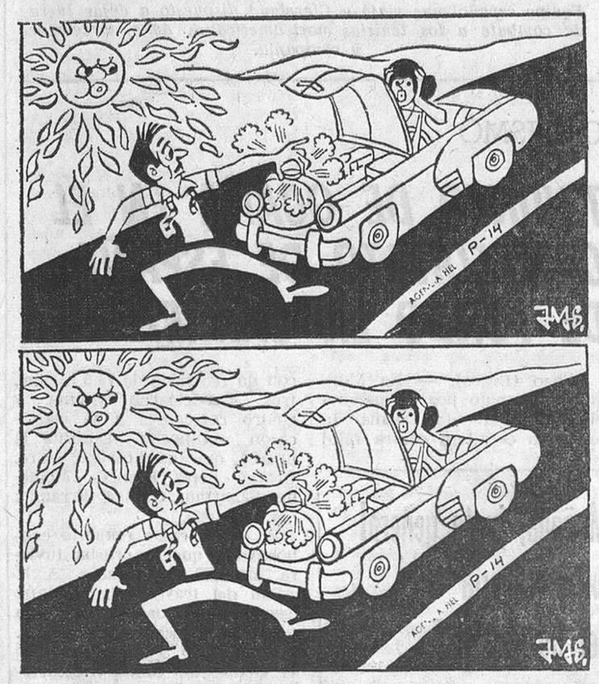

Estos dos dibujos son aparentemente iguales. Siete diferencias les separan. Si es usted buen observador debe descubrirlas antes de cinco minutos.

(La solución mañana)

Carta de MADRID

Por «TACHIN»

CALORAZO POR TODO LO ALTO

Los alumnos de las Milicias Universitarias podrán examinarse en Septiembre

MADRID.— El esperado fallecimiento del Cardenal Herrera absorbió plenamente, como es natural, la actualidad madrileña. El ilustre sacerdote y gran periodista no será fácilmente olvidado. Esta tarde, sus restos serán trasladados a Málaga, la ciudad que tanto amó el gran montañés.

—Siguió el calor haciendo de las suyas por todo lo alto. Treinta y cinco incendios tuvieron que ser atacados por los sufridos bomberos, casi todos —los fuegos— en pastos, rastrojos y arbustos. En la Casa de Campo se produjeron nada menos que seis en el espacio de dos horas. Causas, además del calorazo, las de siempre: la comidita campestre o la colillita. Estas noches caniculares mucha gente duerme en la calle o en los parques. La que se queda en casa, sobre todo en los pisos altos, no duerme, sencillamente. Los empleados de una cafetería de la Gran Vía han pedido permiso al gerente para dormir en el local, que tiene aire acondicionado. Esos, duermen. En un templo suburbial, el párroco autorizó a los fieles a que se quitaran la chaqueta. «Así oirán más a gusto la palabra de Dios», dijo. Y unos turistas escandinavos que han venido a Madrid en busca de sol, llevan tres días en el hotel, aterrados. Ya al final de este calurosísimo Julio, no nos queda otra esperanza que un refrán: «En Agosto, frío en el rostro».

—Los únicos que no se quejaron de la temperatura fueron los nadadores que tomaron parte en el octavo torneo de las seis naciones, que se celebró en la piscina olímpica de la Ciudad Universitaria, ante un abigarrado y sudoroso público que sentía «escalocalores» de emoción cada vez que un concursante se lanzaba al agua de cabeza. Las otras cinco naciones fueron Francia, Bélgica, Noruega, Portugal y Gales. Triunfó España ampliamente y se batieron varias marcas nacionales.

—Alternativa de José Luis de la Casa en Las Ventas. Una vuelta y aplausos, pero nada más. Con él hicieron el paseíllo Luis Segura y Emilio Oliva, que estuvieron grises. Es sabido que el cronista se pone pesadísimo y alérgico con eso de los pseudónimos taurinos; por eso, no es de extrañar que hoy, ante estos tres lidiadores, exprese su estupor y su admiración. Parecen opositores a Registros.

NOTICIAS BREVES

Una brisilla atenúa hoy los rigores del calor.

—En Octubre se inaugurará en la Casa de Campo la segunda Feria del Mercado del Automóvil y Maquinaria de Ocasión.

—Palomo Linares toreará 32 corridas en Agosto. El día 24 actuará en dos.

—El magistrado del Supremo don Angel Escudero del Corral presidirá la Comisión electoral guineana.

—El día 10 de Agosto entrará en España el primer grupo de turistas yugoslavos.

—Los alumnos de las Milicias Universitarias podrán examinarse en Septiembre.

—Dos señoras que veían la televisión durante el ciclón del sábado resultaron lesionadas por varias tejas que entraron por una ventana.

¡SERVIDORA DOMESTICA! Si has cumplido 14 años y no pasas de los 55 acude al cartero para hacer la afiliación al Montepío Nacional del Servicio Doméstico. Con ello estarás protegida en la vida privada y de trabajo con las diversas prestaciones que otorga el Montepío.

LA BANDERA CANADIENSE, POR LOS AIRES

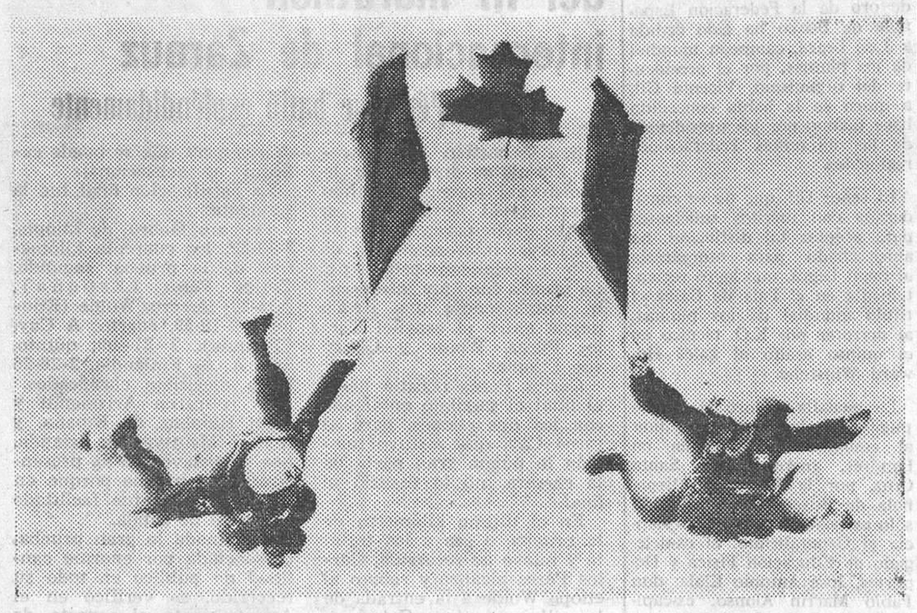

Nunca había ondeado tan alto la bandera del Canadá. Dos miembros de los "Alcones", el equipo de exhibiciones paracaidistas de la RAF con base en Abingdon, descienden con ella por los aires en caída libre, durante unos ensayos de los ejercicios que llevarán a cabo el próximo mes de Agosto, durante una visita a Vancouver (Canadá). — (Foto Fiel)

A LOS NIÑOS LES MOLESTA LO NEGRO

Según un notable pedagogo inglés, el señor Kenneth Jones, que en tiempos trabajó en el London Institute of Education Research, a los niños, para aprender a leer, les molesta lo negro. Necesitan de los colores porque los colores es lo que despierta su atención e induce a sus cerebros a archivar la información que les proporcionan los maestros. Predicando con el ejemplo, Kenneth Jones ha escrito una serie de libros donde lo negro brilla por su ausencia. Las letras son todas de brillantes colorines y de distintas formas según tengan uno u otro valor, que en inglés eso cuenta mucho. En fin, que lo de que la letra con sangre entra, una vez más, resulta una gran mentira. Con lo que entran las letras es con colorines, y no con aquellas historias tremendamente morales y tremendamente aburridas que ensombrecieron la infancia de genneraciones y generaciones.

PASO POR EL MUNDO

★ El presidente de la C.G.T. francesa (Sindicatos comunistas), Benoit Frachon, ha sido condecorado por el Gobierno soviético con la Orden de Lenin, por su defensa de los intereses de la clase obrera.

★ A un ciudadano de San Francisco de California, de 57 años de edad, le han sido extraídas cinco balas de revólver de la cabeza... ¡y vive, aún!

Fue atacado en una calle de la ciudad.

★ En Dublín, un centenar de estudiantes irlandeses gritaron: ¡A casa, asesinos de Lumumba! y ¡Abajo el imperialismo belga!, ante los Reyes Balduino y Fabiola de Bélgica, de visita oficial en Irlanda.

★ Según un periódico de Tokio, las personas más entendidas del Mundo, en cuestión de punto de aguja, son las mujeres rusas y los hombres japoneses.

★ Un científico turco ha declarado que después de muchos años de observaciones y estudios está seguro de que una colmena se compone de una reina, 300 a 400 zánganos y 40.000 obreras. ¡Pues qué bien!

★ El reverendo A. Bucci, de Burbank (California), ha empapelado dos habitaciones de su casa con 149.242 sellos de Correos de numerosas naciones.

★ El arquitecto conservador de la catedral de San Pablo, de Londres, afirma que el peso de la cúpula de dicho templo anglicano es de 45.000 toneladas.

★ El Gobierno japonés acaba de hacer una declaración sensacional: los japoneses son de baja estatura por la costumbre de sentarse con las piernas encogidas.

★ En Estados Unidos hay 23 ciudades que se llaman París; una, que se llama Toledo; once, que se llaman Londres; ocho llamadas Versalles y treinta y dos que se denominan San Petersburgo.

★ *Ni su madre la Reina Isabel II, retenida por otros asuntos ni su padre el Príncipe Felipe, que se encuentra en Australia, pudieron ser testigos de la asistencia, por primera vez, a una ópera de su hija la Princesa Ana, de 17 años. La ópera se cantó en Londres y era "Didon y Enea".*

★ *Paralítica de cuello y piernas, una australiana de 59 años, que vive en un pulmón de acero ha decidido ponerse a estudiar. Y está aprendiendo cuatro idiomas a la vez, botánica, taquigrafía, mecanografía, astrología, astronomía y pintura al óleo.*

★ *Al saber del asesinato de Robert Kennedy, la actriz norteamericana Shirley McLaine quedó tan trastornada que hubo de interrumpir en Nueva York, el rodaje de "Sweet Charity" que estaba efectuando.*

Augusto CUARTAS (S.U.N.C.)

VERDADES

CAPTURA DE UN MERO DE 22 KILOS

San Sebastián (Alfil). — Dos submarinistas del grupo deportivo Roberts, de San Ignacio, armados con arpones de pesca, consiguieron capturar un hermoso mero de 22,5 kilos, cuando practicaban la pesca submarina en las rocas próximas a Igueldo, en nuestra ciudad. Se trata de Pachi García y José María Lerena, que tras apercibirse de la presencia del hermoso pez lograron aproximarse a él y clavarle dos arpones. El mero les arrastró un rato y luego se revolvió contra los jóvenes, a los que persiguió hasta la orilla de las rocas, facilitando así su captura, en la que colaboraron unos pescadores.

Pasando el rato

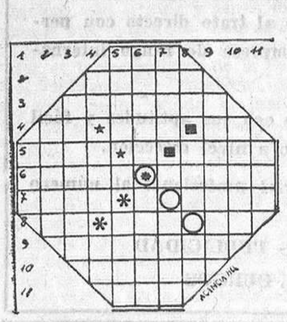

HORIZONTALES. — 1: Hogar. — 2: Instrumento musical de cuerda (pl.) — 3: Conjuntos de acémilas. — 4: Artículo Medida de longitud. Pronominal. — 5: Desciende. Caudillo árabe. 6: Finaliza. Puesta de un astro. — 7: Parte del árbol. Amarras. — 8: Violoncelo siamés. Fenómeno atmosférico. Terminación verbal. — 9: Mayoral de pastores. — 10: Agregar. — 11: Ruido agradable.

VERTICALES. —1: Tienda de bebidas. — 2: Resina trasdúcida y encarnada. 3: Término de la menguante de mar. — 4: Nota musical. Manto beduino. Campeón. — 5: Unión, mezcla. Pieza de artillería. — 6: Embuste. Arbol de madera blanca y ligera. — 7: Hendidura. Nombre de varón. — 8: Reflexivo. Adverbio de lugar. Terminación verbal. — 9: Cuerpo civil de gente armada. — 10: Hurtar en la compra. — 11: Gorro militar.

SOLUCIONES

Al crucigrama:

HORIZONTALES. — 1: AA. Abecé. — 2: Plato. An. — 3: Patas. — 4: Enumerar. — 5: Sur. Ara. — 6: Ada. Bar. — 7: Notárase. — 8: seloT. — 9: Po. Adosa. — 10: Osose, As.

VERTICALES. —1: Apresan. Po. — 2: Al. Nudosos. — 3: Apúrate. — 4: ateM. Alas. — 5: Bote. Rada. — 6: Arabato. — 7: Casaras. SA. — 8: En. Rarezas.

Al jeroglífico:

... Va Gascón

A los siete errores:

1: Cortina. — 2: Lámpara. — 3: Topo de la falda. — 4: Pipa. — 5: Pelo de la señora. — 6: Escote del vestido. — 7: Falda.

Antes de sentenciarlos

—Siéntate aquí hija mía, ten en cuenta que el secreto de la natación consiste en respirar fuera del agua.

CUESTION DE COLORES

—Oye, Nemesio, ¿has estado en ese nuevo restaurante que se llama "Aquí se come más y mejor"?

—No. ¿Pues? —responde el preguntado.

—Fíjate, las paredes son azules, las luces amarillas, los manteles a cuadros rojos y verdes y los clientes cambian de color cuando les presentan la cuenta.

TURISMO VERANIEGO

Aquel turista había pasado la noche, por cierto bastante lluviosa, en un hotel de modesta categoría de Italia. Al disponerse a marchar, pidió la nota.

—Dos mil liras —le contestaron.

—¿Cómo? ¿Dos mil liras? Sin duda no tienen presente que en esa habitación hay un agujero en el techo y entra el agua.

—¡Ah!, eso es diferente. Habitación con ducha, quinientas liras más.

HOMBRES-BOLIDOS por F. CASCAJO

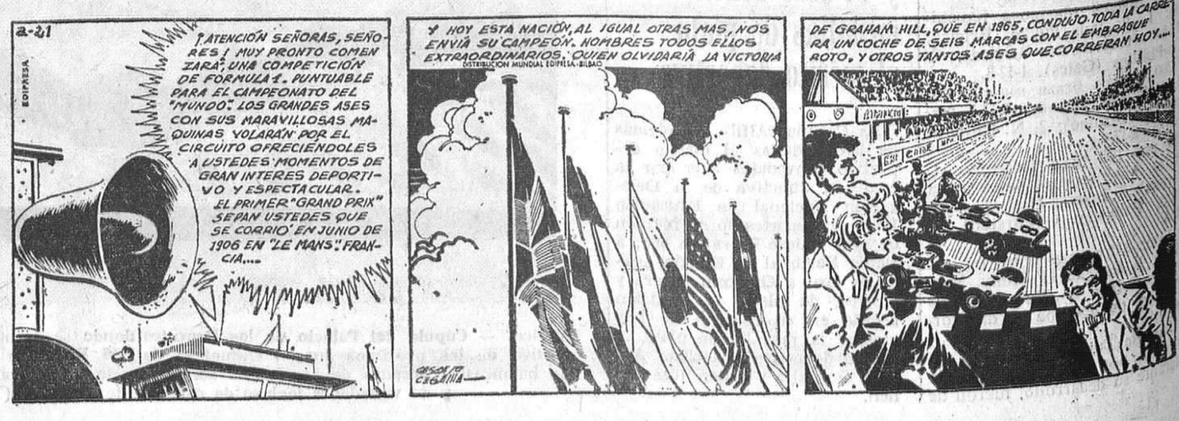

M.E.C.D. 2017