DIRECTOR:
Esteban Sáez Alvarado

EMPRESA EDITORA:
«Diario de Burgos, S. A.»

Diario de Burgos

FUNDADO EN 1891

VIERNES, 17 DE MAYO DE 1968

AÑO LXXVIII. — N.º 23.806

EJEMPLAR: TRES PESETAS

REDACCION, ADMINISTRACION Y TALLERES: VITORIA, 13. = APARTADO 46. = TELEFONOS: REDACCION, 201280 — ADMINISTRACION, 207148 = Dep. legal: Bu-5-1958

«RAZONABLE OPTIMISMO» AMERICANO SOBRE LAS NEGOCIACIONES CON HANOI

Al parecer, De Gaulle recibirá por separado, a los jefes de cada misión

Siguen las luchas en Vietnam

París (Efe). — "Harriman es hábil y los americanos parecen dispuestos a prolongar esta conferencia. Sabemos que la Prensa americana ha publicado que Harriman tenía la intención de hacer venir a su esposa con sus trajes de verano", ha declarado hoy uno de los agregados de Prensa de la delegación de la República democrática del Vietnam del Norte, Nguyen Van Sao.

Interrogado sobre en qué consistirá la próxima declaración de Xuan Thuy, en la tercera reunión preliminar del sábado día 18, Nguyen ha contestado con lo manifestado ayer por Xuan Thuy, es decir, que se reservaba el derecho de comentar en ulteriores sesiones las declaraciones hechas por Harriman en el transcurso de las dos primeras reuniones.

Nguyen insistió en el hecho de que la delegación de la República democrática del Vietnom había venido aquí en una actitud de buena voluntad y que aquí así lo había demostrado y que las negociaciones no podían comenzar en tanto no cesaran los bombardeos norteamericanos sobre Vietnam.

DECLARACIONES DE HARRIMAN

París (Efe). — "Después de haber estudiado todo lo que han declarado los norvietnamitas desde el inicio de las conversaciones, me parece haber descubierto un tema común que podría ser ampliado", ha declarado hoy el delegado norteamericano en la conferencia de paz de París, Averell Harriman.

Interrogado por un entrevistador de la N. B. C. norteamericana sobre si le era posible trabajar en una atmósfera de propaganda, el embajador Harriman respondió: "Oh, siempre hay propaganda. En Ginebra también la había. Poco importa que aquí se haya concentrado masivamente".

Por su parte, Cyrua, R. Vance, ha manifestado que la actitud de los representantes norvietnamitas, el pasado miércoles, se debe a que se hallan efectuando sondeos de la opinión pública internacional y a que, su primordial deseo, es lograr el cese de los bombardeos norteamericanos pues, evidentemente, no los desean. Sin embargo—añadió— estos bombardeos son parte de nuestras operaciones militares, tal como el presidente Johnson lo ha dicho.

RAZONABLE OPTIMISMO

París (Efe). — "Ni yo ni mis colegas nos sentimos sorprendidos o inquietos por el endurecimiento de tono adoptado por los norvietnamitas en la sesión del miércoles" ha manifestado hoy un portavoz de la delegación de Estados Unidos.

Esta declaración hace pensar que la delegación norteamericana continúa viendo con un razonable optimismo el próximo futuro de las conversaciones.

Por otra parte, el portavoz añadió que la delegación norteamericana estaba dispuesta a acabar con las intervenciones del tipo registrado en los dos primeros días de la conferencia para orientarlas de una forma más "privada".

POSIBLES VISITAS AL ELISEO

París (Efe - Reuter).— El presidente francés, De Gaulle, se cree que recibirá en su despacho del Elíseo, por separado, a los jefes de las delegaciones norteamericana y

(Pasa a séptima página)

MADRID INAUGURA LOS ENLACES A DISTINTO NIVEL EN ATOCHA

Continúa sus trabajos la Conferencia constitucional sobre Guinea

El Príncipe Juan Carlos visita diversas Instituciones benéficas

Madrid (Cifra).— El ministro de Obras Públicas, don Federico Silva Muñoz, ha inaugurado a últimas horas de la tarde de hoy un enlace a distinto nivel, construido en la Glorieta de Atocha. A la inauguración asistieron, asimismo, el alcalde de Madrid, don Carlos Arias Navarro, la Corporación municipal, el presidente de la Diputación provincial y otras personalidades. Momentos después de que fue cortada la cinta, la circulación empezó a rodar por este paso elevado, que permitirá una mayor fluidez del tráfico en la Glorieta de Atocha.

Este paso a distinto nivel comunica, en un sentido, el Paseo del Prado con la Glorieta de Embajadores y Santa María de la Cabeza; en el otro sentido comunica el Paseo de las Delicias con el Paseo del Prado.

CONFERENCIA CONSTITUCIONAL DE GUINEA ECUATORIAL

Madrid (Cifra).— Esta tarde se celebró la novena sesión plenaria de la Conferencia Constitucional de Guinea Ecuatorial, presidida por don Ramón Sedó, subsecretario de Política Exterior.

La delegación española, atendiendo a un ruego de la delegación guineana, formulado anteayer, sometió a la consideración de la Conferencia un documento de trabajo en el que se relaciona la distribución de competencias entre el Estado y las provincias, a la vista de la futura Constitución.

Tras un corto debate, se levantó la sesión, después de llegar a un acuerdo sobre el contenido de la próxima reunión, prevista para mañana.

EL PRINCIPE JUAN CARLOS Y SU ESPOSA EN EL SALON DE LA ELECTRIFICACION

Madrid (Cifra).— El Príncipe don Juan Carlos y la Princesa doña Sofía han visitado esta tarde el V Salón de la Electrificación.

A las seis de la tarde, Juan Carlos y su esposa llegaron al palacio de exposiciones, de la Cámara de Comercio, y fueron recibidos por el presidente del comité ejecutivo del Salón y demás miembros de dicho comité. La Princesa Sofía, a la entrada del salón, fue obsequiada con un ramo de flores por la esposa del presidente del comité ejecutivo.

A continuación los Príncipes realizaron una detenida visita por los diversos «stands» del Salón, interesándose especial-

(Pasa a quinta página)

DE GAULLE, EN BUCAREST

Bucarest. — El presidente francés saludando a una de las miles de personas que acudieron a recibirle al aeropuerto de Bucarest con motivo de su visita oficial de cinco días (Telefoto UPI-CIFRA)

EL COMERCIO HISPANO-BRITANICO SE ELEVO A CASI 200 MILLONES DE LIBRAS ESTERLINAS EN 1967

Londres (Efe).—"Todos podemos comprobar con gran satisfacción que las relaciones económicas y comerciales de nuestros países toman mayor auge cada año", dijo el embajador de España a los miembros de la Cámara de Comercio Española en Londres.

La Cámara agrupa a cerca de 1.500 firmas comerciales que participan directamente en el comercio hispano-británico y cuenta con un elevado número de socios británicos.

El embajador recordó en su discurso que los intercambios entre ambos países fueron del orden de 23 millones de libras en el año 1945 comparadas a las que el "Board of Trade" da para 1967 y que alcanzan la cifra de 92.859.000 millones de libras esterlinas de exportaciones españolas contra 106.561.000 de exportaciones del Reino Unido, es decir "que los intercambios alcanzan ahora casi los 200 millones de libras", dijo.

El marqués de Santa Cruz precisó que para completar el cuadro de nuestras relaciones económicas tendríamos que exponer también las cifras de nuestra balanza de "invisibles", pero observó que no existen estadísticas seguras en ese campo.

El orador se refirió a la importancia que para España tiene el capítulo de las remesas de emigrantes y sobre todo el turismo.

Se pide la "gradual y selectiva" descongelación de los salarios

Solicitud del Consejo Económico de Vizcaya

Bilbao (Cifra). — La "gradual y selectiva" descongelación de salarios, para evitar desde ahora la "brusca alteración" que pudiera producirse al final de 1968, así como reducir el "desfase actual" entre precios y salarios, ha acordado solicitar el comité ejecutivo del Consejo Económico-Sindical de Vizcaya, en una reunión celebrada anoche.

UN LASER DE COMUNICACIONES CAPAZ DE CAPTAR VOCES DE MARTE

Su potencia permite transmitir y recibir mensajes en una distancia de ochenta millones de kilómetros

Minneápolis (Efe-UPI). — La «Honeywell Inc» ha informado el miércoles que ha desarrollado un sistema laser de comunicaciones en el espacio profundo lo suficientemente sensible como para captar señales vocales del planeta Marte.

La empresa dice que el sistema experimental, cuya potencia permite transmitir o recibir mensajes en una distancia de 80 millones de kilómetros, ha sido construído para efectuar pruebas en tierra el próximo mes, en las instalaciones de la NASA —Administración Nacional de Aeronáutica y del Espacio— en Huntsville, Estado de Alabama.

FESTIVIDAD DEL SANTO PATRON DE MADRID

Madrid. — La Federación de Casas Regionales en esta capital ha celebrado su tradicional homenaje al pueblo de Madrid en la Casa de la Villa y ante el alcalde, señor Arias Navarro y los concejales del Ayuntamiento. A continuación del discurso de homenaje pronunciado por el presidente de la Casa de la Mancha, el alcalde de la capital hizo entrega de medallas a cada una de las distintas Casas regionales residentes en Madrid. También, en la Plaza de la Villa intervinieron distintos grupos folklóricos regionales. — (Foto CIFRA GRAFICA)

TRASPLANTE, CON EXITO DE PULMON EN UN HOSPITAL D

Empieza estado de

Cinco balas tenía en la un individuo y no se ha

París (Efe). — Por primer toridades médicas del hospital lud del tercer operado en Franc el R. P. Boulogne. El comunica la temperatura subió anoche a mañana en 39.

El paciente sufrió de una af años, quedando cicatrizada una ca sa de esta subida de fiebre.

LIGERA MEJORIA

París (Efe).—El estado del Padre 57 años plante d mingo, l te, segú che los

La fie médicos toma d al nuev

TRASP

Edim Se efect món en ry». El «satisfact

El anu portavoz les de la cocia.

TENIA CIN CABEZA

Nueva Yor (Efe). — El doctor Ralph B. Williams, de 57 años, empleado gubernamental con residencia en Juneau (Alaska) tenía alojadas en su cabeza cinco balas y no se había enterado, según noticias recibidas hoy desde San Francisco (California).

Williams ha manifestado que fue atacado por desconocidos la noche del domingo pasado luego de asistir a una proyección cinematográfica.

Según él, fue dejado inconsciente en medio de la vía pública, y al volver en sí, tomó un taxi y volvió a su hotel.

Los médicos del hospital no salen de su asombro al contemplan la radiografía obtenida en la cabeza de William. Había diseminadas cinco balas al menos del calibre 25.

El doctor Williams, director de una dependencia del Departamento de Salud y Bienestar Social, se encuentra en buen estado.

«MUCHACHA-ROBOT»

Londres. — Un grupo de personas no identificadas miran a la encantadora muchacha - robot. Se trata de Miss Honeywell que ha hecho su primera aparición en este país hoy, con motivo de la apertura de la exposición en el «Olimpia» de aparatos electrodomésticos. — (Telefoto UPI-CIFRA)

Caos y anarquía, en la Universidad francesa

Las autoridades académicas han perdido el control sobre los estudiantes

Dispuesto a restaurar el orden, el Gobierno moviliza a la gendarmería

París (Efe-UPI). — El sistema de la educación superior francesa está hoy en completo caos. Los estudiantes dictan y no escuchan.

Los estudiantes rebeldes continúan ocupando la Universidad de la Sorbona, venerable corazón de la Universidad de París y media docena de Universidades de provincias.

En Estraburgo, un grupo de treinta estudiantes de la Universidad penetró violentamente en una reunión de profesores y directivos de la Universidad y les conminaron a salir porque no habían pedido permiso para reunirse. Los reunidos, entre los que estaban los rectores de siete Facultades abandonaron el local.

El jefe del Gobierno, George Pompidou, después de los disturbios habidos en el Barrio Latino de París, hizo grandes concesiones a los estudiantes para dar término a los sangrientos motines, pero ello no ha servido para evitar la confusión.

Los estudiantes continúan aún intransigentes, solicitando del Gobierno el control de los centros docentes.

Banderas negras, rojas, norvietnamitas y chinas se ven por doquier en profusión. Los estudiantes se dirigen unos a otros tratándose de «camaradas». Los pensamientos de Mao Tse Tung están escritos por las paredes. Hay un letrero que dice «Kiesinger-De Gaulle, cómplices».

Los estudiantes duermen en los sillones reservados a los catedráticos, y comen bocadillos y manzanas compradas con el dinero que piden a los transeúntes.

El número de estudiantes que ocupan la Sorbona varía de unos dos mil, por la noche, a unos seis mil a las horas de «clase».

La situación es más tranquila las provincias, pero los estudiantes siguen en huelga en Lyon, Poitiers, Marsella, Clermond Ferrand y otros sitios. En Nanterre se celebraron los exámenes con ocho días de retraso.

(Pasa a quinta página)

licitudes teléfonos España

o dice que va o uso» del teléfono

"Me explicaré —dijo el presidente de la Telefónica—: en Madrid, por ejemplo, existe un veinte por ciento de teléfonos que sólo registran en el contador de una o cinco llamadas al mes. Si tenemos en cuenta que la instalación de un teléfono cuesta a la Compañía cuarenta mil pesetas, comprenderán ustedes que no es justo que esta Compañía cobre más al que habla —que, al fin y al cabo, paga— que al que no habla y se conforma con abonarle las noventa pesetas por aparato. Por otro lado, pretendemos establecer un sistema de tarifas menos complicadas, sin esas discriminaciones de casi tantos precios como localidades, sino dividir el país en seis o siete sectores y cobrar las conferencias interurbanas con arreglo a tarifas que se establezcan en esos sectores. Simplificaremos así el trabajo de nuestros funcionarios y las haremos más justas y equitativas, pero sobre todo más flexibles las tarifas.

del ... nistración de la Telef... don Antonio Barrera de Irimo, llegó procedente de Ribadeo. En el Gobierno civil entregó al gobernador el plan para la automatización general de la provincia lucense, que supone una inversión de 471 millones de pesetas.

El señor Barrera de Irimo dijo que, en estos momentos, existen en toda España alrededor de medio millón de solicitudes para la instalación de nuevos teléfonos y que atenderlas supondrá una inversión, por parte de Compañía, de veinticinco mil millones de pesetas, a lo que la Telefónica espera poder hacer frente en el plazo de un cuatrienio.

En otro orden, dijo, que la ordenación que la Compañía se propone realizar debe empezar por las mismas tarifas, en el sentido no de recargar el uso como se viene haciendo ahora, sino el no uso.

M.E.C.D. 2017

Postal

SUPERAVIT Y MARCHA ATRAS

LA Diputación ha salido también a la pública palestra con uno de esos superávits que, como el del Ayuntamiento, resulta un tanto incomprensible, por la dificultad que existe de conciliar el simple discernimiento del vulgo —léase pueblo— y las respetabilísimas pero un tanto esotéricas razones que brindan los maestros de la Administración local.

Lo que sí queda perfectamente claro en todo esta cuestión es que esa Administración local, apoyada en situaciones de justicia social —eso ni se duda— sustenta un criterio de flexibilidad a la hora de acudir en ayuda de las personas que quedan bajo su esfera, que no comparte ni remotamente el Ministerio de Trabajo, el cual sigue cerrado a toda concesión, cualquiera que sea la naturaleza que la justifique, ante el imperativo del decreto de congelación vigente.

Otra decisión de la Diputación en su sesión de la presente semana es digna de consideración. Corresponde a su marcha atrás en el acuerdo adoptado, en virtud de aprobación ya recibida, a aplicar un incremento del 10 por 100 en la tasa o percepción que a ella le corresponde por el concepto de arbitrio de la riqueza provincial y el cual va incorporado en el Impuesto de Tráfico de Empresas. La diferencia no era sustancial. Se trataba de pasar del 0,40 vigente al 0,41 por 100 en unos casos y algo más en otros. No era sensible, como puede apreciarse, la elevación; pero tal acuerdo sí colocaba a Burgos en una situación de singularidad poco grata. Mientras en las demás provincias seguirían facturando con un recargo del 0,40, en la nuestra habría que hacerlo con el 0,41 por ciento. Inevitablemente, ésto llevaría a originar un efecto psicológico negativo y más en un año declarado de estabilización.

Por tanto la decisión adoptada por la Diputación de dejar sin efecto lo ya anunciado, hay que considerarla como sabiamente política. Esperamos que no por ello sus ingresos se vean congelados, sino que sigan un proceso progresivo por el cauce de la productividad, que es el más sano y menos perturbador de todos los conocidos. Burgos tiene una dimensión, así como una potencia industrial y comercial extraordinariamente superior a la de otros años. Esto lógicamente ha de reportar ingresos gradualmente superiores, sin tener que acudir a ampliar la presión fiscal.

Precisamente en estos días acabamos de leer el presupuesto ordinario de la Diputación provincial de Barcelona, que ha pasado de 1.001 millones que tuvo en 1967 a 1.226 millones en el año en curso, lo que supone un aumento del 22,5 por 100. Tal elevación en un año de oficial y teórica congelación, suscitó comentarios adversos. Pero la Diputación ha tranquilizado a todos, diciendo que ello no obedece a mayores presiones. Esa elevación corresponde simplemente a la extraordinaria —e imprevista— recaudación que para las arcas de la Hacienda del Estado está suponiendo el Impuesto de Tráfico de Empresas, del cual las Diputaciones de toda España participan en una cuarta parte aproximadamente.

Comprendemos que la situación de la Diputación de Barcelona es distinta a la de Burgos. Sin embargo, es asimismo cierto que, salvando las distancias y proporciones debidas, ha de ser sensiblemente similar.

BURGENSE

BURGOS AL DIA

VIDA RELIGIOSA

SANTORAL

SANTOS DE HOY

Ss. Pascual Bailón, cf.; Restituta, vg.; Heradio, Pablo, Aquilino, Basilla, Víctor. Adrián, mrs.

Misa de tercera clase y color blanco de San Pascual Bailón, segunda oración El famulos.

SANTOS DE MAÑANA:

Ss. Venancio, Félix, obs.; Dioscóro, Teódoto, Julita, Alejandra, Claudia, Matrona, mrs.; Félix, cf.

Misa de tercera clase y color rojo de San Venancio, segunda oración El famulos.

CULTOS

CAPILLA DE LA DIVINA PASTORA. — Novena de Santa Rita de Casia en la Capilla de la Divina Pastora. Los cultos por la tarde a las ocho con rosario, ejercicio de las Flores y bendición.

AGUSTINAS DE LA MADRE DE DIOS. — Novena a Santa Rita.

Por la mañana, a las siete y media y ocho y media, después de las respectivas misas, con adoración de la reliquia. Por la tarde, a las siete y media, con rosario, novena, exposición, bendición, reserva, gozos cantados y adoración de la reliquia.

MM. AGUSTINAS DE SANTA DOROTEA.—Novena a Santa Rita de Casia. — Por la mañana a las ocho, misa de Comunión general y al final flores y Novena.

Por la tarde, a las siete y media, misa; seguidamente santo rosario, ejercicio del mes de las flores, novena y Salve popular cantada, y al final veneración de la Reliquia de Santa Rita.

CARMEN. — Triduo del Escapulario los días 17, 18 y 19.

Por la mañana se rezará el ejercicio del triduo al final de las misas de 8, 9, 10 y 12,30.

Por la tarde a las ocho menos cuarto, rosario, misa con homilía sobre el escapulario, ejercicio del triduo y canto final.

Predicará los tres días el R. P. Ovidio de la Madre de Dios, O. C. D.

Reunión del arzobispo con los párrocos

Se trató del plan de construcción de nuevos templos parroquiales

A las seis de la tarde de ayer el arzobispo de la diócesis, excelentísimo y reverendísimo señor doctor don Segundo García de Sierra, celebró una reunión con los reverendos curas párrocos de las distintas feligresías de la ciudad con el fin de informarles —y recabar su colaboración— del plan de construcción de los templos parroquiales de San José Obrero, San Julián Obispo y Nuestra Señora de Fátima, en nuestra capital. Acompañaron al Prelado, en la reunión, el vicario pastoral don Timoteo de la Peña y el prior de la Universidad de Curas Párrocos y Coadjutores don Gerardo Delgado, asistiendo los párrocos de todas las feligresías burgalesas.

En el curso de la reunión, S. E. Rvdma. explicó su punto de vista, al respecto, solicitando y escuchando el parecer de los señores párrocos en orden al mayor éxito de estas nuevas construcciones parroquiales, obra de gran trascendencia pastoral para el desarrollo religioso del nuevo Burgos.

Según nuestras noticias se trata de coordinar todos los trabajos mediante una junta proconstrucciones parroquiales, con la entusiasta colaboración de los seglares.

Una vez finalizada la anterior reunión, el Prelado recibió a una comisión de feligreses de la nueva parroquia de Nuestra Señora de Fátima, interesada en promover ayudas para la erección de su templo parroquial.

★ NOTICIAS ★

MOVIMIENTO DEMOGRAFICO. — Durante el día de ayer se verificaron en el Registro Civil las siguientes inscripciones:

Nacimientos. — María de la Concepción Arjona García, Fernando Rojas Nuño, Francisco Javier Santamaría Yela.

Matrimonios. — Don Arsenio Ausín Azofra con doña Maurina Fuente Andrés y don Elicio Fuente Andrés con doña Araceli Gil Moreno, mañana a la una en Santa Agueda.

Defunciones. — Francisco Javier Gutiérrez Peral, de Santibáñez de la Yela, 23 años; María García Millán de Mave (Palencia), 65 años; Germán Garrido Pardo, de Cerratos de la Cueva, 55 años.

ofreciéndose tanto oficial como particularmente para todo cuanto redunde en beneficio de España y de sus intereses agrícolas y ganaderos.

Al reiterar al señor Muga nuestra felicitación por su nombramiento para dicho cargo, correspondemos gustosos a sus gentiles ofrecimientos.

EL CUPON PRO CIEGOS. — En el sorteo celebrado en el día de ayer resultó premiado con 500 pesetas el número 219 y con 50 pesetas todos los números terminados en 19.

ACCIDENTES DE TRAFICO.—A las cinco de la tarde de ayer, dentro del término municipal de Villalba de Duero, kilómetro 7,600 de la carretera Aranda-Palencia, se salió de la calzada, volcando, el turismo matrícula BU-27.138, que conducía don José Miguel Serna, de 26 años, médico, vecino de Villafruela. Trasladado con urgencia a nuestra ciudad ingresó en la clínica del Carmen, donde el personal facultativo le apreció fractura de base de cráneo, herida contusa en párpado superior del ojo derecho y conmoción cerebral, de pronóstico grave. Fuerzas de la Guardia Civil se personaron en el lugar del accidente practicando las diligencias del mismo.

— En la calle de Vitoria, a la altura de la Barriada Juan XXIII, sufrió un accidente, poco antes de las tres de la tarde, don Florentino de la Cruz López, de 48 años, casado, con domicilio en Gamonal, Barriada de la Inmaculada, tercera manzana, número 116.

Circulaba en bicicleta por aquel lugar, haciéndolo, al parecer, detrás del camión matrícula M-172.867 y cayó de la máquina, lesionándose. Fue asistido en la Casa de Socorro, cuyos facultativos se reservaron el pronóstico. Seguidamente pasó a la residencia sanitaria «General Yagüe», donde le apreciaron traumatismo de cráneo, de pronóstico menos grave.

BOLETIN METEOROLOGICO. — Comprensivo de los datos recogidos ayer en el Observatorio del Instituto de Enseñanza Media:

Barómetro. — A las ocho de la mañana, 692,1; a las dos de la tarde, 691,9; a las siete de la tarde, 691,9.

Temperatura ambiente. — Máxima, 24,6 grados a las 18 horas; mínima, 8 grados a las 6 horas.

Dirección y velocidad del viento. — A las ocho de la mañana, E — 5,6 kilómetros; a las dos de la tarde, N E— 14,4 kilómetros; a las siete de la tarde, E — 14,4 kilómetros.

Higrómetro. — Humedad, 36 por ciento.

OFRECIMIENTO. — El nuevo presidente de la Cámara Oficial Sindical Agraria de Burgos, don Faustino Muga López, nos comunica, en atento "saluda". haber tomado posesión de la presidencia de dicho organismo, y señor Del Alamo, Avenida del Cid, 43.

RECTIFICACION. — Por un error material se consignaba ayer, equivocadamente, en la convocatoria de matrícula de pruebas de madurez de curso universitario, las fechas en que había de formalizarse aquélla por ventanilla, para alumnos de las provincias de Burgos, Vitoria y Palencia, las cuales son las del 5 y 6 de Junio.

FARMACIAS DE GUARDIA. Señorita Castellanos, Espolón 22; señora Lastra, Molinillo, 24

BURGOS HACE 50 AÑOS

Del DIARIO DE BURGOS correspondiente al martes, 17 de Mayo de 1938

DE REGRESO de su viaje por Aragón, sufre una ligera indisposición el ministro del Interior, señor Serrano Suñer, el cual no ha podido acudir, por ello, hoy, a su despacho oficial.

EL MINISTRO de Asuntos Exteriores ha recibido un telegrama del Cardenal Pacelli, en el que expresa el agradecimiento del Santo Padre por la felicitación que le envió el conde de Jordana, en nombre del Gobierno nacional, con ocasión de la fiesta onomástica de Su Santidad.

HA sido nombrado coadjutor de San Lesmes, en vacante por defunción de don Serapio Alonso Linaje, el presbítero don Félix Mozo Burgos.

VENDO COCHE

ONDINE en perfecto estado y SEAT 600.
Francisco Sarmiento, 3
AUTO-MODERNO

¡ATENCION!
VUELVEN A BURGOS
«LOS GRITOS»
El conjunto musical que entusiasma a la juventud.
SABADO: 7,30 TARDE
SALA DE FIESTAS

Frigoríficos «EDESA»
Todos los tamaño.. facilidades
RADIOLANDIA
Cardenal Segura, 9

ACLARACION. — El novenario de rosarios y misas gregorianas por el alma de don Toribio Revilla del Pino, que falleció el día 21 de Abril pasado, comenzará hoy, viernes, a las siete y cuarto de la tarde, en la iglesia de Santa Agueda.

PINCHE
Se precisa para MOBAN, Avenida Generalísimo, 8.

¡ATENCION!
VUELVEN A BURGOS
«LOS GRITOS»
El conjunto musical que entusiasma a la juventud.
SABADO: 7,30 TARDE
SALA DE FIESTAS

Coches sin conductor
SEAT 1.500. MORRIS. 600-D
Garaje Turismo

¡ATENCION!
VUELVEN A BURGOS
«LOS GRITOS»
El conjunto musical que entusiasma a la juventud.
SABADO: 7,30 TARDE
SALA DE FIESTAS

CAMBIE
su vieja lavadora por una
Automática «EDESA»
consulte condiciones:
RADIOLANDIA
Cardena, Segura, 9

VIAJES NOVIOS
viajes Aralar
CALERA, 5
TELEFONO 202053

REBOBINADO MOTORES
EN EL DIA
PRECIOS ECONOMICOS
ELECTRO MART
General Mola, 25
Teléfono 203549

Compro local
500 m.² preferible carretera Madrid - Irún.
Teléfono 203549

SE VENDE
CASA-ALMACEN
y finca propiedad de Herederos de Adrián Oviedo en Calzada de Bureba y próxima a la carretera general. La subasta será el domingo, día 19 de Mayo, a las 12,30, en el Ayuntamiento de Calzada de Bureba.

ALBAÑILES
Y
PEONES
Se necesitan, bien retribuidos, Plaza Alonso Martínez, 7, A-5. AGOSA.
(R. O. C. número 584)

MUEBLES
LAMPARAS
ALFOMBRAS
DECORACION
Visite
dmd
Vitoria, 25

...ATENCION!!
Mañana Cordón
UN ESTRENO RECOMENDABLE
¡¡PARA TODOS LOS PUBLICOS!!

☆
Vd. y sus hijos vivirán con NAMU la aventura más excitante de su vida
☆
TOLERADA
(MENORES)
Localidades a la venta para SABADO y sucesivos de 6 a 7 de la tarde.

CARTELERA DE ESPECTACULOS

AVENIDA. Hoy, 5,30, 7,45 y 10,45. Acontecimiento. Estreno del film que causó sensación en el Festival de San Sebastián y representó a España en la «Expo» de Montreal. «Una historia de amor» (3 R). Serena Vérgamo. Technicope. Mayores 18.

CALATRAVAS. — Quinto gran estreno seleccionado, con Sidney Poitier y Rod Steiger, premiada con cinco Oscars. «En el calor de la noche» (3), en Tecnicolor. La película más extraordinaria que se ha visto en mucho tiempo. 5,15, 7,45 (num.), 10,45.

COLISEO. — Hoy, de 5 a 1. Extraordinario estreno de un film apasionante y grandioso «El ataque duró siete días» (s. c.) Cinemascope, en doble cumbre con la simpatía, alegre y deliciosa superproducción «Tres azafatas» (3). Dolores Hart.

CONSULADO. — Divertidísimo estreno «Sor Citroen» (2). Gracita Morales, José Luis López Vázquez. Un tema que emociona porque lleva en su propósito un mensaje de amor, de risas y lágrimos. Autorizada todos los públicos.

CORDON. — 5, 7,45 y 10,45, con Arturo Fernández, Juanjo Menéndez, Sonia Bruno, Iran Eory... ¡Ultimo día! de la divertidísima película «No desearás la mujer de tu prójimo» (s. c.). Eastmancolor. ¡Risa...! ¡Risa...! ¡Risa...! Mayores 18.

GOYA. — Riguroso estreno. 5, 7,45 y 10,45. «Los caballeros Teutónicos» (s. c.). Ursula Modreynska, Grazyna Staniswka. ¡Una joven dulce y desolada, víctima de las pasiones de la guerra. Mayores 18.

GRAN TEATRO. — Hoy 5,15, 7,45 y 10,45. Monumental estreno. Seductora. Atractiva Fascinante. A quien miraba sus formas... le robaba por la noche «Piernas largas y dedos largos» (3) Un juego de picardías femeninas. Mayores 18.

REX. — Hoy, de 4 a 10. Continuación de estreno. Cambio de programa. «Silencio de muerte» (3). Panavisión. Kirk Douglas, Robert Walker. Plena de acción y emoción y «El sargento ...» (s. c.). Mayores 18 años.

TIVOLI. — 5,15, 7,45 y 10,45. Una historia audaz, incisiva, ¡atrozmente cómica! ¡La más divertida y deliciosa película del año! «Muchas cuerdas para un violín» (3 R), de Pietro Germi, con Ugo Tógnazzi. Rigurosa para mayores de 18 años.

CALIFICACION MORAL

1, niños; 2, mayores de 14 años; 3 mayores de 18 años; 3-R, mayores de 18 años, con reparos y, 4, gravemente peligrosa.

DE LOS CENTROS OFICIALES

DELEGACION DE HACIENDA

LIBRAMIENTOS. — Por el Ilmo. Sr. Delegado de Hacienda, ha sido señalado el pago de los libramientos expedidos a nombre de los siguientes perceptores:

Habilitado de Telégrafos, José Hernández, Miguel Sáiz, Prudencio Martínez Ballesteros, Habilitado de la Guardia Civil, Sebastián Martínez, Emilio Campo, Benedicto Carazo, Teodoro Llanos, Ibercomisa, Romanello Gaetán, Alberto Bañuelos, Almacenes Barluenga, Carbones Julía, Eleuterio de la Viuda, José Amigo, José Luis Rodríguez Ca, Manuel de la Viuda, Melquiades González, Rafael Pedrosa, S.U.C.Ar., en su nombre Carlos Arjona, Alfonso Morrás, Antonio Hernáez, Enrique Romero, Fermín Lechosa, Julio Martínez Yuste, Tomás Iglesias, Benito Martínez y Juan Antonio García.

JEFATURA PROVINCIAL DEL MOVIMIENTO

EL DOMINGO, CONCENTRACION EN BRICIA.—Cuantos excombatientes pertenecieron a la Primera Bandera de Palencia, de F.E.T. y de las J.O.N.S., deseen asistir a los actos que tendrán lugar el próximo día 19 en la Escampada de Bricia, se pasarán por esta Jefatura provincial del Movimiento (Casa del Cordón), de 6 a 8 de la tarde, donde se les informará sobre los mismos.

INSTITUTO NACIONAL DE PREVISION

AFILIACION A LA SEGURIDAD SOCIAL DE LOS TRABAJADORES EXTRANJEROS.—Para conocimiento de los trabajadores extranjeros y de las empresas en que presten servicios, se hace presente que, según resolución de la Dirección General de Previsión, procede la afiliación a la Seguridad Social, con efectos de 21 de Marzo de 1968, de todos los trabajadores extranjeros que se encuentren prestando servicio por cuenta ajena en empresas radicadas dentro del territorio nacional.

Solamente quedan excluídos de tal obligación de afiliación, salvo lo que resulte de los convenios o acuerdos internacionales suscritos al efecto o del principio de reciprocidad y, en todo caso, con obligación de aseguramiento de todos ellos en cuanto a las contingencias de accidente de trabajo y enfermedad profesional, las siguientes categorías de trabajadores extranjeros: por cuenta propia o autónomos; fronterizos; del mar; y artistas que se encuentren por un corto período de tiempo en territorio español.

✝

EL SEÑOR

Santamaría Arijita

...o actual, en Zaragoza, habiendo re...acramentos y la Bendición de Su Santidad

(Q. E. P. D.)

...n una oración por el eterno descan... asistencia a la misa que se celebrará ... las TRECE horas, en la iglesia pa... SAN COSME Y SAN DAMIAN

...d por los que anticipan las más ex...

Burgos, 17 de Mayo de 1968

✝

SEGUNDO ANIVERSARIO

ILUSTRISIMO SEÑOR

Don José de Luis Monteverde

Falleció el día 19 de Mayo de 1966

(Q. E. P. D.)

SU ESPOSA, ILUSTRISIMA SEÑORA DOÑA JULIA HERNANDEZ E HIJOS

Ruegan una oración por el eterno descanso de su alma y la asistencia a las misas que se celebrarán, mañana, sábado, en la Divina Pastora, a las ocho y nueve de la mañana, el domingo a la una en San Gil y el lunes en la Divina Pastora, a las 8,30 de la mañana, actos de caridad por los que anticipan las gracias.

Burgos, 17 de Mayo de 1968

✝

El novenario de rosarios que dará comienzo el domingo, día 19, a las siete y media de la tarde y el novenario de misas que comenzará el próximo día 31, a las ocho de la tarde, en la parroquia de San Julián Obispo (Alhóndiga), serán aplicados por el eterno descanso de

EL SEÑOR

D. RAMON GARCIA FRAILE

(Q. E. P. D.)

Que falleció en Burgos, el día 9 de Mayo de 1968

LA FAMILIA ruega una oración por el alma del finado y la asistencia a alguno de dichos actos piadosos, por lo que anticipan las gracias.

M.E.C.D. 2017

NO COMETA EL ERROR DE SER VIEJO

Por ODETTE GENEVRIER

CAPITULO I

LA GERONTOLOGIA ENTRA EN LA EDAD DE LA RAZON

★ **Cuanto más se usa el organismo menos envejece**

★ **La muerte no puede evitarse pero la vejez sí**

★ **El tratamiento precoz, regla de oro de la Gerontología**

"Quiero llegar a una edad avanzada —decía un humorista inglés—, pero todo depende del estado en que llegue". En efecto, ¿para qué llegar a viejo si es para vivir mal? ¿Es posible evitar los siniestros estragos de la vejez, e incluso la vejez misma? Desde que el Mundo es Mundo el hombre se plantea la cuestión con angustia, aterrorizado por la decadencia que le parece el preludio inevitable a la muerte.

Hace 3.000 años, los sacerdotes chinos consumían glándulas genitales de animales salvajes para recuperar su vigor; en 1405, el Papa Inocencio VII se hizo traspasar la sangre de tres jóvenes... y murió. El doctor Fausto vendió su alma al diablo para recuperar la juventud.

HA NACIDO UNA CIENCIA :—: :—: :—:

Hay gente que quiere morir, pero nadie quiere envejecer. Para permanecer joven, se ha intentado todo, se ha consultado con médicos, charlatanes y hechiceros. Por creer en los "efluvios" ha habido viejos que han dormido cerca de adolescentes en buena salud; otros han seguido modas que pronto resultaban ridículas; en ocasiones se han aceptado falsos conocimientos científicos, como el Papa del siglo XV que ignoraba las reglas de la transfusión sanguínea.

En nuestros días, más que nunca, vemos multiplicadas las terapéuticas rejuvenecedoras, las implantaciones, sueros, injertos, hormonas, extractos embrionarios. Cada método tiene sus adeptos y sus adversarios, tan convencidos unos como otros.

¿Dónde está la verdad? Para contestar a esta pregunta y a muchas otras, ha nacido por fin un nueva ciencia. Tiene 20 años y se llama Gerontología.

Inmediatamente después de terminar la segunda guerra mundial, la Organización Mundial de la Salud decidía centralizar los trabajos referentes al envejecimiento. Ha reunido ya varias decenas de miles de observaciones que permiten deducir ciertas nociones sintéticas sobre el desgaste del organismo humano. Tienen lugar regularmente congresos internacionales en los que se estudian todos los problemas fisiológicos, biológicos, sociales y morales de la senescencia, sus causas, sus efectos y, por supuesto, sus terapéuticas, que son aplicadas por los geriatras, médicos especialistas de las personas de edad, y cuya necesidad se impone tanto como la de los pediatras para los recién nacidos.

Desde 1951, año de su primer congreso mundial, la Gerontología ha registrado un progreso fulminante en Europa, en los países del Este y en los Estados Unidos de América donde, sólo en 1962, se dedicaron 50 millones de dólares a 879 temas de investigación referentes a la vejez.

En París existe un gran parque en cuyo interior hay varios pabellones de hospital y en uno de ellos, modesto, se alberga desde 1957 el Instituto Sainte Perine, centro dedicado a los problemas del envejecimiento. Está dirigido por el profesor Bourliere y su ayudante, la doctora Cendrón.

—El envejecimiento —afirma ésta— es ineluctable, y comienza muy pronto. El ojo comienza a envejecer a los 10 años y luego le sigue el oído. En el cerebro, el consumo de oxígeno y la corriente sanguínea disminuyen desde la infancia. Según el famoso informe Kinsey, la actividad sexual de la mujer decrece a los 20 años. A partir de los 25 años puede decirse que todos los mecanismos del organismo humano envejecen solapadamente. Pero no nos preocupamos. Comenzamos a inquietarnos hacia la cincuentena, cuando ya es demasiado tarde.

NI A LA MISMA VELOCIDAD, NI DE LA MISMA MANERA :—:

Qué hacer —prosigue la doctora— ya que el envejecimiento es ineluctable. El desgaste que transforma poco a poco a cualquier adulto vigoroso en un anciano que se extingue como una vela es inevitable. Pero en la vida las cosas no suceden así. Según los científicos, la naturaleza permite a los hombres vivir 120 años. ¿Cuántos lo consiguen? En realidad los ancianos no mueren nunca de vejez pura sino de las consecuencias de la senilidad precoz, que es una enfermedad curable; por otra parte las personas no envejecen ni a la misma rapidez ni de la misma manera. La herencia, ciertas tendencias patológicas familiares, las condiciones de existencia, de ambiente, las profesiones, ejercen una influencia importante en la senectud. Un ejemplo entre muchos: se encuentran muchos más sistemas nerviosas prematuramente desgastados entre los carteros que entre los ferroviarios. Nuestro objetivo aquí es prever la rapidez con que los fenómenos de senescencia amenazan a los organismos; este estudio es esencial a la lucha ulterior contra el envejecimiento.

Realizando un encefalograma a una anciana en una clínica gerontológica. — (Foto FIEL)

Personas a partir de los 45 años son convocadas al Instituto Sainte Perine. Se las elige por sorteo entre los cotizantes a las mutualidades. Pertenecen a diversas categorías sociales: obreros, ingenieros, empleados, personal docente, etc. La primera mañana acuden en ayunas para los diversos reconocimientos clínicos, análisis de laboratorio, radiografías, etc. Al día siguiente por la tarde se realizan las pruebas psicomotrices y afectivas. Cada uno tiene su expediente lo más completo posible, en el que se consignan la herencia, origen social, religión, accidentes, enfermedades, etc.

Varios médicos trabajan en Sainte Perine así como diversos grupos de investigadores. Los datos serán próximamente registrados en tarjetas perforadas, lo que permitirá comparaciones rápidas e instantáneas. La doctora Cendrón sigue explicando:

—Las personas vuelven aquí cada cinco años, lo que nunca se había hecho antes, y así tenemos la posibilidad de estudiar las normas de envejecimiento en el mismo sujeto. Tenemos ya un fichero con 3.000 nombres lo que nos ha permitido muchas comprobaciones interesantes y curiosas. Hay una cosa segura: el organismo envejece tanto más cuanto menos se le utiliza. El cerebro permanece joven más tiempo en un intelectual y los que se sirven de sus músculos conservan su actividad física hasta edad muy avanzada. El ejercicio continuo de todas las facultades es un factor esencial en la lucha contra el envejecimiento. Vemos relojeros que trabajan sin gafas y guías de montaña infatigables a los 70 años; hay afinadores de pianos que conservan el oído intacto hasta avanzadísima edad.

Esta es la razón —sigue nuestra interlocutora— de que la jubilación sea por regla general el principio del fin, incluso para los que aspiran al reposo. Personalmente me llama la atención la frecuencia de los disturbios psíquicos entre los 50 y los 60 años, sobre todo entre hombres que habían estado anteriormente absorbidos por su actividad profesional y no tienen entretenimiento para distraerse. Los ingenieros están a menudo en este caso. Los franceses tienen menos "hobbies" que los anglosajones. Hay un problema social por resolver.

LA BICICLETA CONSERVA :—: :—: :—:

—Entre las perturbaciones psíquicas a las que usted se refiere —preguntamos—, ¿no entra una parte de inquietud, de preocupación porque el hombre y la mujer temen envejecer desde el punto de vista sexual?

La doctora Cendrón sonríe y dice:

—A veces. Pero estos casos no son graves. Los hombres quedan pronto tranquilizados gracias a las curas de hormonas masculinas y las mujeres gracias al cirujano estético.

—¿Hablaba usted antes de observaciones curiosas?

—He aquí una por ejemplo: los antiguos ciclistas conservan mucho tiempo su actividad física y mental y la alegría de vivir. Por desgracia la circulación en las ciudades expone a demasiados peligros de otro orden para que podamos recomendar la bicicleta como terapéutica rejuvenecedora.

—¿Cuidan ustedes a sus "clientes"?

—No es esa nuestra misión. Les aconsejamos acerca de su alimentación, de su forma de vida, les damos a veces medicamentos sencillos, vitamionas, hormonas cuando observamos un desequilibrio endocrino. Tenemos también un servicio de reumatología debido a la frecuencia de estos casos. Pero, por regla general, dirigimos a nuestros "cobayas" a los especialistas. Nuestros reconocimientos de personas que se creen bien de salud revelan anomalías en un 90 por ciento de los casos. Todavía estos casos no se manifiestan, pero no hay que abordar la vejez con una artrosis mal cuidada, un comienzo de diabetes, una hernia; en gerontología la regla de oro es el tratamiento precoz.

(Reportaje especial para agencia "Fiel-Deri". — Prohibida la reproducción).

Recordatorios - Libros y Rosarios

PRIMERA COMUNION

Selecto y modernísimo surtido de estampas

Papelería TAGRA

TALLERES GRAFICOS

DIARIO DE BURGOS

Vitoria, 13 Teléfono 202852

VIAJE AL DESHIELO

YUGOSLAVIA QUIERE DEBILITAR AL «COMECON»

Así se explica su ayuda a Checoslovaquia

Belgrado. (Especial para DIARIO DE BURGOS). — Yugoslavia ya está tratando de explotar diplomáticamente la revolución checoslovaca.

Tito está usando toda su influencia en sentido favorable a la no intervención soviética contra las reformas de Dubcek, y en Belgrado un importante dirigente yugoslavo, Mitia Ribchich, ha declarado que el sistema de consultas actualmente existente entre los diversos partidos comunistas ha de ser reformado "porque no corresponde a las realidades actuales ni refleja las nuevas circunstancias de esos mismos partidos ni las de las naciones en que funcionan".

CRISIS EN EL BLOQUE

Oficialmente se comenta aquí que Yugoslavia está tratando de ayudar a Checoslovaquia a desvincularse económicamente de Rusia, con el fin de debilitar decisivamente al Comecon y provocar así una crisis en el bloque oriental que fuerce a Rusia a revisar fundamentalmente todo el sistema de alianzas intercomunistas.

Yugoslavia, actualmente, está orientando su producción industrial a Oriente y Occidente por igual y permitiendo cierta competencia comercial en su propio territorio con el fin de estimular sus fábricas y mejorar continuamente sus productos, ya que tienen que venderlos a un público que puede elegir entre éstos y otros importados de fuera; esto no ocurre en Checoslovaquia, donde las mercancías importadas son aún escasas y caras.

SOL Y SEQUIA

Salgo hoy para Budapest, dejando a Belgrado abrumado por una ola de calor; la ciudad está como adormilada bajo un sol terrible. No llueve desde hace más de un mes, y los efectos en la agricultura están empezando a ser serios.

JESUS PARDO

VENDEDOR

MATERIAL AGROPECUARIO

INTERESA PARA ESTA PROVINCIA PREFERIBLE PERITO AGRICOLA O SIMILAR

Se ofrece muy buenas condiciones económicas, con sueldo fijo y comisiones.

Dirigirse por escrito al Apartado A. M. 323. — BURGOS.

PONGA COMODIDAD AL AIRE LIBRE

CAMPING, PLAYA, PISCINA, DEPORTE, EXCURSIONES, TERRAZA, JARDIN Y JUEGOS en los más modernos y actuales modelos.

VEA NUESTRAS SECCIONES DEDICADAS A ESTOS ARTICULOS

Campo GRANDES ALMACENES

Pza. José Antonio 26 Tfnos. 20 77 40-1-2

FABULOSA MOVILIZACION MUNDIAL PARA PREDECIR EL TIEMPO

- **100.000 observaciones en tierra, 11.000 en el aire y la colaboración de 8.000 estaciones, 3.000 aviones y 4.000 barcos**
- **La Meteorología es uno de los pocos campos donde se ha llegado a una verdadera cooperación internacional**
- **Un satélite meteorológico envía unas 32 fotografías cada tres minutos que se publican en todo el Mundo seis horas después**

A nosotros, que diariamente nos asomamos con especial interés a la televisión, el periódico o la radio, en busca del pronóstico del tiempo, que dicho así resulta sencillo, nos molesta en alto grado cualquier error. Somos inflexibles. Creemos que esto tiene más de magia y acertijo que de ciencia. Estamos equivocados. Para que se nos pueda dar ese veredicto de "mañana lloverá" o "hará buen tiempo" una fabulosa cadena se ha tenido que poner en marcha. Hoy la meteorología está a punto de decirnos todo sobre el tiempo. Casi está sobre él.

COOPERACION INTERNACIONAL

El gran salto de la meteorología se dio hace seis años, el 10 de Abril de 1960, con motivo del Tiros I, primer satélite puesto en órbita con estos fines. El tiempo comenzaba a ser espiado impacablemente. Muchos de sus pasos eran conocidos rápidamente. Pero la presencia de estos observadores de nada sirve sin contar con la cooperación de todos los países. Una nación, por muy avanzada que esté, poco o nada puede hacer. La meteorología nos ha ofrecido uno de los más sinceros casos de cooperación entre países de muy distintos credos. El Este y el Oeste abandonan sus rencillas, y se unen, para vigilar al que, en ocasiones puede convertirse en enemigo común. Unicamente en la Cruz Roja se da un espíritu de colaboración similar. Así nació, en 1964, la llamada "línea fría" establecida entre Washington y Moscú, para transmitir directamente fotografías de nubes y cualquier otro tipo de información.

LOS SATELITES ARTIFICIALES :—: :—:

Aunque la aparición de satélites perseguía otros fines más ambiciosos, las ventajas que ofrecían en el campo de la meteorología han sido aplicados cada vez con más frecuencia. El satélite artificial ha revolucionado la meteorología. Ha hecho avanzar muchos años. El satélite guarda sus fotografías de nubes en una cinta magnética y las transmite, mediante señales electrónicas, a las estaciones receptoras. Las máquinas electrónicas transforman estas señales en fotografías, que descifradas por técnicos, pasan a ser una valiosísima información. Tres minutos basta para enviar hasta 32 fotografías. Seis horas después, se dan a conocer a todo el mundo. La meteorología no mantiene secretos, pues guarda una información que equivale a tirarla al cesto de los papeles. Posteriormente, se han ido mejorando los elementos de estos satélites meteorológicos. El APT es uno de los más importantes. Consiste en un sistema de transmisión automática, que envía imágenes de nubes cada 208 segundos, lo que permite a cualquier país, por modesto que sea su sistema receptor, captar el mensaje. Durante la noche, detectores de rayos infrarrojos miden los datos que puedan interesar. Al mismo tiempo registra la pérdida o ganancia de la energía solar en la superficie terrestre, que facilita grandemente el pronóstico a largo plazo. El Cosmos 122, que fue lanzado por los rusos, lleva unos instrumentos especiales que permite fotografiar en plena oscuridad.

CONSTANTE VIGILANCIA DE LA TIERRA :—: :—: —: :—:

Frente al popular lugar que tienen algunos hombres del tiempo en radio, televisión o Prensa, hay otros que permanecen diseminados por todo el Mundo, viviendo muchas veces en condiciones que nos atrevemos a calificar de infrahumanas. Estos hombres intervienen a diario en ese largo proceso que obliga a emitir 100.000 observaciones del tiempo en la Tierra, 11.000 de la atmósfera superior, procedentes todas ellas de 8 000 estaciones de tierra, 3 000 de aviones y más de 4.000 de barcos. Todo esto culmina en unas palabras ante la televisión. Aunque con este constante alerta, no es siempre posible asegurar el pronóstico, ya que sólo un veinte por ciento de la superficie de la Tierra se encuentra bajo vigilancia. La Meteorología divide al Mundo en seis regiones: Africa, Asia, América del Sur, América Central y del Norte, Europa y el Sudeste del Pacífico, siendo consideradas las capitales de observación, Washington, Moscú y Melbourne. La OMM., Organización Meteorológica Mundial, a la que pertenecen la mayor parte de los miembros de las Naciones Unidas, es la encargada de fomentar la cooperación entre todos los países Cada cuatro años, se celebra el Congreso Meteorológico Mundial, al que asisten los jefes de los servicios técnicos de cada nación. "El Correo de la Unesco", de donde proceden los datos que aquí se facilitan, es una de las pocas revistas que publica interesantes artículos de divulgación sobre esta materia

DOMINAR EL TIEMPO :—: :—: :—: :—:

La combinación del radar de largo alcance y los satélites, ha permitido conocer con suficiente antelación, el camino a recorrer por ciclones, tifones y huracanes, pudiéndose tomar medidas preventivas que han hecho disminuir considerablemente las pérdidas humanas y materiales Pero el hombre, que gracias a su constante insatisfacción progresa, no se conforma con esta labor de mero observador. El hombre quiere más. Sueña con dominar el tiempo. Llegará un día, no muy lejano, en el que podamos decir el tiempo que vaya a hacer Se desviarán corrientes, se lanzarán sustancias químicas sobre el océano para reducir la evaporación, o se ennegrecerá al hielo del Artico para evitar la pérdida de energía. Nada de esto se puede provocar hasta que no podamos vigilar palmo a palmo el campo meteorológico. Unicamente entonces el tiempo podrá ser dominado. No nos extrañaría que en un país democrata se llegará a decir: "Efectuado el recuento de votos, la mayoría ha decdido que el cielo esté despejado y la temperautra sea de unos 20 grados. Los que deseaban lluvia, habrán de esperar a otro día". — (Hispania Press).

F. ESCRIBANO

NUESTROS TELEFONOS:
Redacción 20 12 80
Administración 20 71 48

A su industria o su comercio le es indispensable la propaganda

Diario de Burgos

garantiza la eficacia de su anuncio, por la gran difusión de nuestro periódico

M.E.C.D. 2017

Entran en servicio los semáforos frente al Instituto femenino

Obras de reparación en la calle de Santa Dorotea

Cuatro pliegos suscritos por otras tantas firmas nacionales se han presentado en el Ayuntamiento al concurso para adjudicar modernos servicios de mecanización destinados a las dependencias y oficinas municipales.

La apertura de dichos pliegos-proposiciones se efectuará hoy, viernes, por la mañana.

ENTRAN EN SERVICIO NUEVOS SEMAFOROS

A primera hora de ayer, jueves, personal del servicio de alumbrado público del Ayuntamiento realizó la conexión eléctrica que permitió, a las diez de la mañana, la entrada en funcionamiento de los nuevos semáforos —sistema mixto, automáticos y manuales— instalados en la carretera de Valladolid, frente al edificio del Instituto nacional femenino de Enseñanza Media "Cardenal López de Mendoza".

Estos semáforos ofrecen la particularidad de que cuando, en determinados momentos y en período prolongado, no se registra circulación rodada, el peatón puede hacer uso de un pulsador a voluntad cada 60 segundos, para cruzar la calzada.

OBRAS EN LA CALLE DE SANTA DOROTEA

La calle de Santa Dorotea ha sido cortada al tráfico con objeto de facilitar las obras de arreglo y reparación de esta vía urbana, cuyo estado reclamaba una urgente atención. Estas obras ya han comenzado por personal municipal.

Otra brigada procede a asfaltar el piso de la Estación de Autobuses que ha sido objeto de ampliación, y marchará en seguida a la calle de Madrid, paseo del Empecinado y otros lugares para continuar su labor.

INAUGURACION Y BENDICION DE NUEVAS OFICINAS DE LA RENFE EN NUESTRA CIUDAD

Fue entronizado en ellos el Sagrado Corazón de Jesús

A la una de la tarde del miércoles último, en sencillo y emotivo acto y con asistencia de don Joaquín Fernández Abascal, inspector principal-jefe de la Sección Unica de Movimiento; don Eustaquio Martín Ortega, inspector de Movimiento; don Matías Pérez Manzanedo, inspector de Intervención; don Juan García Cristóbal, inspector de Coordinación; don Alejandro Higuera Ortiz, inspector del Grupo de Reparto de Material; don Luis Martínez, agente de Investigaciones; don Mariano Martín Díaz, jefe de estación, titular de la de Burgos; don Lucio de la Fuente Gómez, jefe de estación don Alejandro Noguero Díez, jefe de estación honorario; don Sulpicio Hidalgo Barriuso, jefe de negociado; don Paulino Sancho Segura, don Aureliano Manjón Sadornil, don Agapito Abajo Marañón, oficiales de oficina —estos dos últimos tomaron posesión de su cargo en este acto— funcionarios, don Pedro Alonso Colina, don Juan González Cidad; don Mariano Mozón Miguel y los ordenanzas don José del Alamo Marijuán, don Florencio Nebreda Franco y agentes de los distintos servicios de la estación, entre los que recordamos a don Julián Gárate, contramaestre de Vía y Obras, fueron inauguradas las nuevas oficinas de la Inspección Principal - Sección Unica de Movimiento.

Comenzó el acto con la entrega a don Joaquín Fernández Abascal, que a su vez es Hermano Mayor de la Hermandad Ferroviaria, de una imagen del Sagrado Corazón de Jesús, esculpida en plata y donada por suscripción entre los ferroviarios burgaleses, como recuerdo del acto y testimonio de cariño y consideración.

También al reverendo P. Marcelino Bolinaga, S. J., viceconsiliario nacional de las Hermandades Ferroviarias de España y consiliario de la del Santísimo Cristo de Burgos, le fue entregado un bonito chrisma-ampliación fotográfica del «paso» de la Oración del Huerto, como felicitación a su fiesta onomástica en el día de San Marcelino.

Seguidamente, el Padre Bolinaga bendijo las nuevas oficinas, todas ellas dotadas de material y mobiliario modernos, entronizando en dichas dependencias y concretamente en el despacho del señor Fernández Abascal, el Sagrado Corazón de Jesús. A continuación y después de la lectura de ritual de esta entronización, exhortó a todos a que sigan colaborando en equipo, con el mismo entusiasmo que lo vienen haciendo, para mayor engrandecimiento y modernización de la Red. Tuvo palabras de elogio para el señor Fernández Abascal, para la Dirección general de la Red y de la sexta zona, de Bilbao, y Servicios.

Agradeció a los ferroviarios burgaleses y concretamente al secretario de la Hermandad, señor Noguero Díez, la original felicitación en la ampliación fotográfica del «paso» de la Oración del Huerto, al que con tanto fervor y entusiasmo acompañan, año tras año, en la procesión del Viernes Santo.

El señor Fernández Abascal dio las gracias a todos por la asistencia al acto y a los que por obligaciones de servicio no habían podido asistir y agradeció muy especialmente a los que directamente trabajan con él, pues con su sincera colaboración le hacen más llevadero y fructuoso su cometido, y les advirtió que se aproximan días de mucho trabajo con la próxima inauguración del Madrid Burgos y la electrificación del tramo Venta de Baños - Mirando y otras mejoras para Burgos, que por estar en estudio y ejecución inmediata, no le es posible señalar ahora.

Dio las gracias al reverendo Padre Bolinaga, S. J., por sus palabras de inmerecido elogio, y al señor Noguero Díez le recordó y agradeció su valiosa colaboración con los servicios prestados al frente de la estación de Burgos, hasta su jubilación forzosa por edad, que no le ha apartado del ferrocarril, por su nombramiento de jefe de estación honorario, concedido por la Dirección general de la Renfe, y por su cargo también honorario de secretario general de la Hermandad Ferroviaria de Burgos.

Terminó con vivas a Cristo Rey, a España, al Caudillo, a la RENFE, a Burgos y a su Santísimo Cristo.

DIARIO DE BURGOS se hace eco de estas nuevas instalaciones, que se unen a las muchas y buenas mejoras realizadas en la estación de Burgos, de las que en su día dimos cuenta a nuestros lectores. Por todo ello, nuevamente felicitamos a la Dirección general de la Red y a la de la sexa zona de Bilbao y a cuantos hicieron posible su realización.

Numerosas propuestas al concurso de abastecimiento de aguas y saneamiento de Villalonquéjar

A mediodía de ayer finalizó el plazo para presentación de propuestas al concurso convocado por la Dirección general de Obras Hidráulicas para las obras del servicio de redes de abastecimiento de aguas y alcantarillado en el polígono industrial de Villalonquéjar.

Según nuestras noticias, son numerosas las licitaciones presentadas, si bien no ha podido precisarse el número exacto, ya que simultáneamente se recibían en la Confederación Hidrográfica del Duero en Valladolid y en la propia Dirección general de Obras Hidráulicas. No obstante, la impresión apuntada se confirma por el hecho de que solamente en Valladolid se habían recibido seis propuestas.

El plazo para la apertura de pliegos está señalado para el día 24 del actual.

El tipo de licitación de las obras citadas es de 38.379,013 pesetas.

Espectaculares resultados de la recogida de fauna en Ojo Guareña

Ocho miembros del Consejo Superior de Investigaciones Científicas estudian los animales encontrados por los espeleólogos y colaborarán en la «Operación España O. G. 68»

Los sucesivos trabajos de prospecciones que viene realizando el «Grupo Edelweis» del Servicio de Investigaciones Espeleológicas de la Diputación de Burgos están dando resultados francamente halagüeños.

En estos momentos, el Museo Arqueológico provincial espera el envío de varias piezas de mastodontes halladas por los espeleólogos y restauradas y estudiadas por el Dr. Villalta, del Consejo Superior de Investigaciones Científicas.

El domingo pasado los espeleólogos recogieron numerosos restos óseos del «Ursus spaeleus», Oso de las cavernas, que permitirá la reconstrucción parcial o total de este gigantesco monstruo que habitaba nuestra provincia hace 70.000 años, las piezas recogidas son fabulosas, diversas mandíbulas, colmillos y vértebras de varios ejemplares.

En estos últimos días del complejo de Ojo Guareña se han extraído más de un centenar de coleópteros vivos que inmediatamente han pasado al laboratorio del Centro de Investigaciones Biológicas.

En este laboratorio del Consejo Superior de Investigaciones Científicas se han estudiado ya 35 especies de animales recogidas en Ojo Guareña, esta Semana Santa, stando pendiente la clasificación de 165 animales.

De los relativamente pocos que se han estudiado se confirma la aparición de cuatro especies nuevas.

Los investigadores que han formado equipo para el estudio de estos animales vivos han sido los doctores: Alvarez, Pérez-Iñigo, Rambla, Ortiz, Selga, Español y Balcells, todos ellos catedráticos de diversas Universidades españolas y componentes del Consejo Superior de Investigaciones Científicas.

La relación enviada por este equipo al Servicio de Investigación Espeleológica es la siguente: **turbelarios:** dos especies; **oligoquetos:** lumbricus papillosus, allolobophora chlorotica, eisenicilla tetraedra (subespecie nueva); **acaros:** seis especies; **opiliones:** ichyropsalis nodifera, nemastoma dentipatella; **crustáceos:** asellus coxalis (subespecie nueva) stenasellus virei, gammarus berilloni; **miriapodos:** dos especies; **lithobius:** tres especies de diplopodos; **colembolos:** nueve especies; **coleópteros:** speocharis, trechus, philochthus, agathidium, ancyrophorus, quedius, deleaster dichrous, mastigus prolongatus; **quirópteros;** rhinolophus ferrum-equinum.

La calidad científica de los doctores que han realizado los estudios y la importancia que han dado a la fauna existente en Ojo Guareña, es a nuestro juicio motivo de orgullo para todos los burgaleses y un gran acicate para los espeleólogos para continuar sus investigaciones.

El asalto a la caverna en el año actual, bajo el título «Operación España O. G. 68» tendrá entre otros objetivos el proseguir la captura sistemática de fauna a fin de llegar a conocer lo mejor posible la misteriosa vida de estos extraños seres que privados de luz y a más de 20 kilómetros bajo tierra superviven y se reproducen adaptándose a las duras condiciones de vida que les impone la cueva.

Ciegos con enormes antenas y patas palpantes son un fenómeno de apasionante estudio que enriquecerá de modo notable el conocimiento de la propia vida. El entendimiento del Servicio de Investigaciones Espeleológicas de la Diputación y el Consejo Superior de Investigaciones Científicas es total, habiéndose ya acordado un plan de trabajo en común entre ambos organismos, cabe por tanto esperar grandes resultados a la vista de los obtenidos en esta primera etapa.

Debemos destacar por otra parte que en estos trabajos de investigación han intervenido de una manera u otra veinticuatro espeleólogos burgaleses, es decir la totalidad del «Grupo Edelweis», lo que ha permitido realizar capturas de animales tan numerosas como hemos reseñado.

Actualmente el «Grupo Edelweis» cuenta con cinco espeleólogos especializados en recogida de fauna, esperándose en un plazo breve poder ampliar este número. El resto de los espeleólogos tiene conocimientos suficientes para poder colaborar asimismo en este tipo de investigación especializada.

Es por esto que se han podido realizar capturas en otras cavernas como por ejemplo Atapuerca y Gredilla la Polera con resultados muy inferiores a los obtenidos en Ojo Guareña pero que no obstante pueden proporcionar sorpresas.

El programa en curso tiene previstas investigaciones en Quintanilla del Rojo, Lastras de las Torres, Quincoces de Yuso, Basconcillos del Tozo, Peña de Angulo, lo que incluye naturalmente la exploración y topografía de todas estas cavernas, así como el estudio hidrológico de las mismas.

También como consecuencia de las últimas investigaciones realizadas se ha derivado el hallazgo de numerosas muestras de cerámica prehistórica y concretamente pertenecientes al período de la Edad del Hierro y del Bronce. Algunas de las vasijas halladas son de muy bella factura presentando decoraciones realizadas con útiles muy delicados.

Todas estas muestras tal y como viene a ser norma han sido entregadas al Museo Arqueológico para su estudio y clasificación.

Para el mes actual se tiene previsto realizar el enlace de la cueva de Cornejo y Ojo Guareña, previamente se han colocado trampas a fin de efectuar el mayor número de capturas de animales toda vez que, al realizar el enlace entre las dos cuevas se establecerá una corriente de aire que hará desaparecer los seres delicados. Este ha sido el motivo por el que el citado enlace no ha sido realizado hasta ahora dada la importancia que tienen los animales que allí habitan y que serán destruídos al establecerse un nuevo clima en la cueva.

La unión entre las cuevas de Cornejo y Ojo Guareña se considera un paso muy importante para la adaptación turística de la cueva y permitirá que en un plazo tal vez breve pueda ser visitada por todo aquél que lo desee.

Quisicosas LOCALES

El petróleo es uno de los temas que nunca pierden actualidad. Aumenta o disminuye su interés según las circunstancias, y de vez en cuando nuestros lectores conocen de la singladura de los buques-tanques que llevan petróleo de Burgos a Cartagena.

Unos quince días suelen mediar entre embarque y embarque. De regreso, el barco se trae el crudo —en la proporción correspondiente— transformado en fuel-oil y gas-oil, que deja en alguno de los puertos cantábricos para su distribución al mercado.

El campo de la Lora puede producir más petróleo, pero sigue pesando la dificultad de los medios de transporte que continúan haciéndose a través de tres mares. ¡Paradójico!

¡Con lo fácil que sería refinar los crudos al pie del yacimiento o cerca del mismo con torres de destilería, al menos!

◆

Según nuestras noticias la autoridad militar ha dado su consentimiento —y también la municipal— para que un gran circo se instale en las próximas fiestas de verano en los terrenos disponibles que ocuparon los cuarteles de Intendencia y de Automovilismo, en la calle de Vitoria.

¿Y después...? Se espera que el Ministerio del Ejército anuncie pronto una resolución para dar utilidad práctica a esos solares.

Todo llega en este Mundo.

◆

El consumo de sidra ha aumentado en los últimos tiempos. En nuestra ciudad se vende sidra de Guipúzcoa, Navarra y Asturias. Esto no es noticia. Pero sí resulta curioso conocer que en Burgos funciona una planta industrial de embotellado de sidra, montada con arreglo a las técnicas más modernas y que lanza diariamente al mercado miles de botellas. La sidra llega en camiones-cisterna desde Asturias. Aquí se la «prepara» para adaptarla a los gustos de los diferentes mercados y luego sale, embotellada y envasada, para diferentes poblaciones: Madrid, Toledo, Talavera de la Reina, Valladolid, Palencia, Soria, Santander, Logroño, Bilbao, Pamplona, Zaragoza, Huesca e incluso llega hasta Orense. Esta industria cuenta con el complemento de embotellamiento de mosto, vino de la Ribera, vino quinado y vino espumoso. El nombre no viene al caso, para que no nos tachen de hacer propaganda gratis a nadie. Pero lo cierto es que sidra de Asturias, embotellada a diario en Burgos, se vende en todas esas ciudades.

◆

Corren rumores —fundamentados— de que el Arzobispado gestiona la localización de terrenos en los alrededores de la ciudad para construir un nuevo y moderno Seminario Menor. El viejo, el de San José, no reúne las condiciones que demandan los nuevos tiempos y será indefectiblemente derribado.

◆

El histórico edificio del antiguo Hospital de la Concepción pudiera ser objeto de oportuna transformación y adaptación a fin de que sirviera de sede a un Centro de rango universitario.

La idea fue sugerida por el propio ministro comisario del Plan de Desarrollo durante su reciente visita a nuestra ciudad.

Bonita idea, sí señor, en el supuesto de que no oponga objeciones el patronato de la fundación.

◆

Después de once años y medio sin registrarse un hecho semejante, ayer apareció en el torno de la Beneficencia provincial —léase Casa Cuna— un niño que fue recogido inmediatamente por las beneméritas religiosas.

Martinillos

¡AMA DE CASA! Evita responsabilidades de tipo moral y económico cumpliendo puntualmente sus obligaciones de afiliación y cotización al Montepío Nacional del Servicio Doméstico

Cine Club A. C. I.

Hoy, viernes, a las ocho de la tarde, se proyectará en el domicilio social, calle Vitoria número 19, 3.°, una sesión de documentales franceses.

¿Qué es KLEINDIEUST?

AUTOS DE ALQUILER
SIN CHOFER
850 coupé y 600-D completamente nuevos.
AUTOS «FLEN»
Calle Briviesca, 15
Teléfonos: 201874 y 208072

CRUCERO DE SAN JULIAN
PISOS DE 2 Y 3 DORMITORIOS
CALEFACCION — AGUA CALIENTE — TERRAZA — ASCENSOR — PATIO — JARDIN PRIVADO
DESDE 245.000 ENTRADAS DESDE 35.000
150.000 a 10 AÑOS.
INFORMACION EN OBRA:
CONSTRUCTORA MARTINEZ AYANZ

A MATRIMONIO JOVEN
o de mediana edad
IMPORTANTE EMPRESA DE BURGOS
OFRECE UN PUESTO
DE GUARDA Y SERVICIO DE SUS INSTALACIONES
◆ Disfrutarán de casa en la misma fábrica.
◆ Clasificación laboral correspondiente.
◆ Otros varios beneficios.
PREFERIBLE SIN HIJOS O CON MINIMA FAMILIA
Dirigirse mediante carta o visita a:
PUBLICIDAD MAPP, S. A.
Plaza de Alonso Martínez, 7-4.° derecha — Burgos

Más información oficial

INSTITUTO NACIONAL MASCULINO DE ENSEÑANZA MEDIA

CALENDARIO DE EXAMENES PARA LOS ALUMNOS LIBRES Y DE COLEGIOS AUTORIZADOS. — Mayo, 22. — Los alumnos libres y de Colegios autorizados matriculados en los cursos cuarto, sexto y Preuniversitario que tengan asignaturas pendientes de cursos anteriores, se examinarán de estas asignaturas con arreglo al horario siguiente:

A las 12, Latín y Griego; 3,30 Dibujo; 4,30, Matemáticas y 5,30 Física y Química.

Mayo, 24. — A las 9, Ciencias Naturales, Lengua Española; 10,15, Idioma, Historia; 11,45, Religión y 12,45, Educación Física, Formación Espíritu Nacional.

Este mismo horario regirá para las asignaturas de tercero del alumno de Radiofónico matriculado en tercero y cuarto y para las de sexto de los matriculados en sexto y Preuniversitario.

Mayo, 24. — A las 4 de la tarde: Todos los alumnos libres y de colegios autorizados, matriculados en cuarto, sexto o Preuniversitario.

Mayo, 25. — A las 9 de la mañana, continuación de los exámenes de los alumnos convocados el día 24.

Junio, día primero. — A las 9 de la mañana, exámenes de ingreso; a las 9 de la mañana, asignaturas pendientes de cursos anteriores de los alumnos libres y de colegios autorizados, matriculados en los cursos segundo y tercero.

Día 5. — A las 9 de la mañana: Alumnos libres y de colegios autorizados de primero y segundo.

Día 6. — A las 9 de la mañana: Continuación de los exámenes del día anterior.

Día 7. — A las 9 de la mañana: Alumnos libres y de colegios autorizados de tercero y quinto y alumnos de Bachillerato Radiofónico.

Día 8. — A las 9 de la mañana: Continuación de los exámenes convocados el día anterior.

Los horarios de los exámenes convocados para los días 24 y 25 de Mayo, así como los de los días, 1, 5, 6, 7 y 8 de Junio, estarán expuestos en el tablón de anuncios del Centro.

MATRICULA PARA LOS EXAMENES DE REVALIDA ELEMENTAL Y SUPERIOR. — Los alumnos que deseen matricularse para los exámenes de reválida elemental o superior de Bachillerato en la convocatoria próxima del mes de Junio, deberán formalizar su inscripción en la Secretaría de este Instituto, presentando: Libro de calificación escolar, una fotografía reciente, tamaño carnet, solicitud en impreso oficial, una póliza de tres pesetas y 175 pesetas (ciento setenta y cinco), en metálico.

Fechas de matrícula para ambos grados: Del 20 al 31 de Mayo para los alumnos libres examinados de curso en años anteriores; los días 1 y 3 de Junio para los alumnos colegiados; 4 y 5, alumnos oficiales y 6 y 7, libres.

Los días de matrícula fijados para las diferentes clases de matrícula se guardarán con toda rigidez, advirtiéndose a los interesados que no se verificará ninguna matrícula fuera del plazo, cualquiera que haya sido el motivo por el que no se realizó a su debido tiempo.

La matrícula para el examen de reválida y el pago de derechos solamente tendrá validez para una convocatoria (Junio o Septiembre). Los alumnos que tengan que examinarse en posteriores convocatorias, deberán matricularse de nuevo. En cualquier caso abonarán otra vez la tasa establecida para el examen de reválida íntegramente. Las fechas de matrícula para la convocatoria de Septiembre, serán: los cuatro primeros días hábiles del mes para los repetidores, y los cuatro días hábiles siguientes para los demás alumnos.

PISOS ENTREGA INMEDIATA
Desde 235.000 pesetas
CUATRO HABITACIONES. COCINA Y ASEO. Parquet.
ENTRADA DESDE 60.000 a 80.000 PESETAS
Avenida del Cid, 80, 2.° centro. — Tfno. 209333

...Y ADEMAS ACEROS HEVA LE OFRECE UN SERVICIO COMPLETO
VIGILAMOS SIN DESCANSO

por proporcionarle el SERVICIO que usted merece.
ACEROS HEVA está a su disposición para aconsejarle el acero y el tratamiento adecuado a su caso concreto, vigilando por el puntual cumplimiento de los plazos de entrega.
También ACEROS HEVA le sirve en el acto la cantidad, medida y tipo de acero que usted desee.
CONTRASTADA LA CALIDAD, NUESTRO LEMA ES EL SERVICIO

DELEGACIONES DE VENTAS CON ALMACEN
NORTE: ACEROS HEVA - BILBAO
ACEROS HEVA - VITORIA
CATALUÑA: ACEROS HEVA - BARCELONA
CENTRO: ACEROS HEVA - MADRID
ARAGON: ACEROS HEVA - ZARAGOZA
SUR: ACEROS HEVA - SEVILLA
NOROESTE: ACEROS HEVA - LA CORUÑA
ZONA CASTILLA LA VIEJA: ACEROS HEVA - VALLADOLID
LEVANTE: ACEROS HEVA - VALENCIA
OTROS ALMACENES DISTRIBUIDORES
ZONA ARMERA: LA IRONSTEEL S. R. C. - EIBAR
ZONA ASTURIANA: SUMINISTROS MENTREVA - GIJON
GUIPUZCOA - NAVARRA: ANGEL URTEAGA - TOLOSA

ACEROS HEVA
FABRICADOS POR SOCIEDAD ANONIMA ECHEVARRIA

M.E.C.D. 2017

ACUERDO DEL PARLAMENTO HISPANOAMERICANO SOBRE GIBRALTAR

Apoya la actitud española

Méjico (Efe).—En una información difundida hoy aquí por la agencia "World Press", desde San Salvador, se informa que la Comisión Política del Parlamento hispanoamericano, reunida en esa capital, ha tomado, a propuesta de la delegación parlamentaria costarricense, el acuerdo de reiterar su más completa solidaridad con la reivindicación española de Gibraltar.

—Expresar su profunda satisfacción por ver recogido el sentir general de los pueblos hispanoamericanos en la resolución 2.353, aprobada por abrumadora mayoría en la última Asamblea general de las Naciones Unidas.

—Lamentar el decidido propósito, manifestado por el Gobierno de la Gran Bretaña, de no acatar este expreso mandato de las Naciones Unidas, en que se reconoce explícitamente el legítimo carácter de la reclamación española.

—Urgir respetuosamente al Gobierno inglés para que, dando prueba de la sinceridad de espíritu descolonizador y de su respeto democrático por el mandato de la ONU, de cuya organización es miembro fundador, reanude con España, a la brevedad posible, las conversaciones para la devolución de Gibraltar a este último país, dentro del espíritu de la referida resolución 2.353 del 19 de Diciembre de 1967.

AUXILIARES PRISIONES

Convocadas 42 plazas más vacantes. Total unas 55. — 21 a 30 años. Con o sin bachiller elemental. Instancias hasta 25 Mayo. Preparación contestaciones. Pida programa con modelo instancia (franqueo 10 pesetas).

ACADEMIA BILBAO

Sagasta, 10.—MADRID—4

Caos y anarquía en la Universidad francesa

(Viene de primera página)

Las autoridades universitarias han perdido el control sobre los estudiantes y sobre los mismos edificios, en muchos casos. Los estudiantes se niegan a examinarse en Junio como señal de protesta. Los exámenes parciales de cuatro Facultades han sido aplazados o anulados.

La Sorbona es un desastre. Las paredes están llenas de inscripciones revolucionarias. La suciedad y el barro cubren los suelos, alfombrados de colillas, papeles y envoltorios, restos de comida y toda clase de basura.

CHOQUES EN VARIAS CIUDADES

París (Efe-UPI). — La inquietud estudiantil se ha propagado a nueve Universidades de provincias, por lo menos.

Los estudiantes han ocupado las aulas en Rennes, Grenoble, Burdeos y Clermont Ferrand, habiéndose producido violentos choques en Nancy, Lyon, Nantes, Aix y Marsella, que han obligado a suspender las clases.

«AMOS DE LA UNIVERSIDAD»

París (Efe). — El movimiento rebelde estudiantil de París se enfrenta hoy con el desacuerdo: muchos miles de sus miembros pueden terminar su vida académica sin título o deben repetir curso.

Todo vestigio de autoridad se ha desvanecido en la Sorbona, donde ondean banderas rojas por tercer día consecutivo.

Mientras se observa un descenso en el apoyo del público a los extremistas que aún buscan una reforma universitaria extrema, los exámenes de fin de curso son una dura realidad.

Los estudiantes están divididos no sólo en la cuestión de si los exámenes han de realizarse, sino también en qué forma se han de hacer, si es que se llega a ellos.

Entre las ideas propuestas está el que las asambleas de estudiantes han de decidir si el candidato ha de aprobar o si los exámenes han de ser abolidos y los estudiantes son los que han de juzgar basándose en el conjunto de los estudios del curso.

Facultad tras Facultad han proclamado la autonomía respecto de las directrices del Gobierno y grupos de estudiantes ocupan las aulas y salas de conferencias debatiendo sin cesar el futuro de la Universidad.

El Gobierno ha aceptado hasta ahora casi todas las peticiones de los estudiantes, incluyendo la retirada de la Policía de choque del Barrio Latino, la liberación de los estudiantes detenidos la semana pasada y la reapertura de la Universidad. Sin embargo, el apoyo de la opinión pública francesa a los estudiantes está decayendo a causa del desafío de éstos al Gobierno, exigiendo la destitución del ministro del Interior, Christian Fouchet, y del jefe de Policía, Maurice Grimaud.

DEBATES Y CONTROVERSIAS

París (Efe).— La confusión reina en las Universidades de toda Francia. En los anfiteatros de todas ellas los estudiantes celebran reuniones conjuntametne con los profesores para tratar de la situación, Los debates se desarrollan entre controversias.

En cuanto a los exámenes, algunas Facultades determinaron la celebración de éstos, previniendo fechas algunas de ellas. En la Universidad de Nanterre (Letras), los estudiantes preconizaron "modalidades" para las pruebas de capacitación. Estas modalidades consistirían en el concurso de los propios estudiantes con el tribunal y el derecho de opinión desde la galería.

ASALTO DEL "ODEON"

París (Efe).— Estudiantes pertenecientes al "Grupo de acción cultural", del movimiento de Daniel Cohen Bendit —el estudiante alemán que dirige la organización de universitarios franceses llamada del "22 de Marzo"— distribuyeron ayer tarde octavillas en las que anunciaban que en la noche precederían a la ocupación del "Odeón", el teatro nacional francés, al que califican de "baluarte gaullista".

Más de mil manifestantes iniciaron la marcha contra el teatro y al final se calcula que su número era de unos cuatro mil.

Los invasores se cruzaron con los espectadores que habían acudido a presenciar el espectáculo de "ballet" del norteamericano Paúl Taylor y, tras dominar fácilmente al guarda nocturno del edificio, ocuparon éste, desde el sótano al tejado.

Se cree que este hecho puede significar la iniciación de una campaña para la ocupación de otros edificios oficiales.

Entre los estudiantes figuraban muchas personas vestidas más ortodoxamente, con corbata y chaqueta, suponiéndose que se trataba de curiosos deseosos de presenciar el desusado espectáculo.

UNA "TIENDECITA"

París (Efe).— Los estudiantes que han ocupado la Sorbona han abierto hoy una tiendecita en la que venden literatura revolucionaria y botones rojos y dorados maoistas.

Entre la propaganda que venden se incluye el libro rojo con el pensamiento de Mao Tse Tung y periódicos norvietnamitas escritos en francés.

COMUNICADO DEL GOBIERNO

París (Efe).— Un comunicado hecho público esta tarde por el Gobierno indica que "nos hallamos en presencia de distintas tentativas anunciadas o ya iniciadas por grupos extremistas para provocar una agitación generalizada". Tras recordar que "el primer ministro adoptó medidas de apaciguamiento y gestos de calma en un espíritu de conciliación, habida cuenta de las necesidades y de las aspiraciones de los estudiantes", el Gobierno subraya "que no podrá tolerar que el orden republicano pueda ser alterado mediante acciones dirigidas contra el patrimonio nacional y contra los legítimos intereses de todas las categorías de la población".

El comunicado gubernamental añade: "En tanto que la reforma universitaria no sea más que un pretexto para hundir el país en el desorden, el Gobierno tene el deber de mantener la paz pública y proteger a todos sus ciudadanos, sin excepción, contra los excesos y la subversión"

LLAMAMIENTO DE POMPIDOU

París (Efe).— El primer minstro francés, Georges Pompidou, hizo esta noche un llamamiento a los franceses pidiéndoles no sigan a los anarquistas que intentan sembrar el desorden.

Georges Pompidou declaró: "Franceses, francesas. Yo he hecho prueba de mi voluntad de calmar los ánimos. De acuerdo con el presidente de la República, que se dirigirá a ustedes dentro de algunos días, yo he devuelto a la Universidad a sus maestros y a sus estudiantes. Yo les he tendido la mano en vistas a una amplia y constructiva concertación.

"He puesto en libertad a los manifestantes detenidos. He anunciado una amnistía total. Mis llamamientos no han sido entendidos por todos los grupos de activistas. Nosotros hemos mostrado cómo alguno de éstos se proponen generalizar el desorden con la confesada finaldad de destruir a la nación y las mismas bases de nuestra sociedad libre.

"Franceses, francesas, el Gobierno debe de defender la República. La defenderá. Yo me dirijo a vosotros con calma pero gravemente.

"Estamos dispuestos a atender todas vuestras reivindicaciones legítimas; no las arruinéis a causa de los excesos.

"Franceses, francesas: a vosotros os corresponde el demostrar con vuestra sangre fría, pero también con vuestra resolución, cualquiera que sea vuestra preferencia política, sean cuales fueren vuestras reivindicaciones sociales, que rehusáis a la anarquía. El Gobierno hará su deber. Os pide que le ayudéis".

MOVILIZACION DE LA GENDARMERIA

París (Efe).— El Gobierno francés procede esta misma noche a un llamamiento a filas de elementos de gendarmería, según se anuncia de fuente oficial.

Esta movilización está, al parecer, relacionada con la agitación que reina tanto en París como en otras ciudades de Francia, en el aspecto estudiantil y obrero.

La sublevación en Adén, aplastada

Nigeria no puede admitir que se reconozca autonomía a Biafra

Adén (Efe - Reuter).— El Gobierno ha anunciado que las fuerzas de seguridad y del Ejército han aplastado la rebelión producida en tres ciudades situadas al Este de Adén, habiendo capturado algunos rebeldes. Continúa la persecución de otros.

El lunes fuerzas rebeldes ocuparon las ciudades de Jaar, Abyan y Shuqra, situadas a 80 kilómetros de esta capital.

Un portavoz oficial afirma que las fuerzas de seguridad y del Ejército han restablecido el orden en las tres ciudades pero no ha detallado si las tropas del Gobierno encontraron resistencia y si tuvieron bajas.

Los dirigentes de la rebelión han anunciado que se muestran contrarios a la autoridad del presidente Al Shaabi y que continuarán combatiendo a cualquier ejército o tropas de seguridad que sean enviadas contra ellos.

Según afirman los observadores, las diferencias ideológicas han dado lugar a disensiones dentro del Frente de liberación nacional.

NIGERIA INSISTE EN NO RECONOCER LA INDEPENDENCIA DE BIAFRA

Londres (Efe - Reuter).— El jefe de la misión gubernamental nigeriana, Anthony Enaharo, manifestó ayer que el Gobierno de Nigeria no puede admitir ninguna fórmula de paz para dar fin a la guerra civil en la que está incluida la independencia de Biafra.

Añadió que no se trataría tampoco en la conferencia de conceder a Biafra más autonomía dentro de la estructura federal.

Facilite el adelantamiento de los que circulan más rápidos que usted manteniendo escrupulosamente su derecha.

TAREAS DE LAS CORTES

Cerca de seis horas de debate en torno a la composición del consejo del FORPPA

Belén Landáburu intervino para solicitar que el consumo estuviera representado por las amas de casa

Madrid (Logos). — De las 4,40 a las 8 de la tarde ha durado el primer turno de intervenciones de procuradores en torno al artículo cuarto del proyecto de ley del FORPPA, que trata de la composición del Consejo general de dicho organismo en la Comisión especial que estudia este proyecto y que lleva ya dos semanas de debate.

A lo largo del tiempo citado intervinieron 27 procuradores. Cada uno de los cuales fue dando su criterio particular acerca de cuál debía ser la composición del Consejo general del FORPPA. Había unanimidad en varios puntos, entre otros, la de aumentar la representación sindical, la de incluir las cooperativas del campo y la de que los consumidores fuera ampliada. Estos se pretendía que estuvieran representados por distintas instituciones representativas; unos a través del Consejo nacional de Trabajadores; otros a través de la Unión nacional de Asociaciones Familiares y de las Amas de Casa; otros, como el señor Fanjul, solicitaban que los consumidores estuvieran representados por los procuradores familiares en Cortes, otros a través de las cooperativas de consumidores. Muy pocos defendieron el texto íntegro de la ponencia.

Fue unánime la petición de que estuviera incluida la Unión Nacional de Cooperativas del Campo y de los Grupos Sindicales de Colonización, así como de la Hermandad Nacional Sindical.

Las dos procuradores que intervinieron, señoritas Mónica Plaza y Belén Landáburu solicitaron que el consumo estuviera representado a través de las amas de casa y no a través de los procuradores familiares como había propuesto el señor Fanjul.

En definitiva a las ocho de la tarde y después de 27 intervenciones sobre el artículo cuarto del proyecto, fue necesario que la ponencia informara de alguna manera de cuál era su criterio sobre el artículo. El señor Mombiedro de la Torre en nombre de la ponencia expuso en líneas generales el trabajo de los ponentes para establecer la composición del Consejo general del FORPPA. Estima la ponencia que este Consejo general debe quedar abierto a la admisión de otras representaciones en el futuro. Para ello cree que se debería dar una autorización al Gobierno en tal sentido y puntualiza que la ponencia ha aumentado de uno a tres los representantes de los consumidores.

Finalmente el ponente dice que acepta recoger —ya que es casi unánime— ampliar la representación sindical a los siete sindicatos nacionales agrarios y que en cuanto al resto lo deja a lo que resulte del debate en torno al artículo, sobre el que todavía habrán de manifestarse numerosos procuradores, pues, como se sabe, hay presentadas ahora mismo 250 enmiendas aunque la mayor parte de los procuradores enmendantes no están presentes en la sala. Después de un breve descanso se reanudaron los debates, interviniendo numerosos procuradores. A las 10,15 de la noche se levantó la sesión hasta mañana.

COMISION DE INDUSTRIA

Madrid (Logos). — A las cinco de la tarde se inició por primera vez en la actual legislatura el debate en la Comisión de Industria de las Cortes Españolas la cual estaba convocada para dictaminar el proyecto de ley modificando los artículos 9 y 16 de la ley de 29 de Abril de 1964 sobre energía nuclear.

Al principio de la sesión estuvieron presentes el presidente de las Cortes y el ministro de Industria. El señor Iturmendi agradeció la presencia del ministro y por su parte el señor López Bravo expresó su agradecimiento por tener ocasión de ponerse en contacto con la Comisión de Industria de las Cortes. Dedicó un recuerdo al ex ministro de Industria recientemente fallecido don Demetrio Carceller y anunció que su Departamento estaría siempre abierto a todo diálogo más allá de las facultades reglamentarias.

El presidente de la Comisión señor González Bueno, agradeció la presencia del señor Iturmendi y del ministro y tras abandonar estos la sala se entró a discutir el proyecto de ley enunciado que quedó dictaminado a las 7,15 de la tarde con la misma redacción del informe de la ponencia.

OTRAS NOTICIAS DE EUROPA

Bonn (Efe).—La Cámara Federal o «Bundestag», de Bonn, ha aprobado hoy el texto reformado del artículo 80 de las leyes de emergencia. Habrá dos clases de estado de tensión: el que defina el Parlamento o el que haya sido acordado por la O.T.A.N. de conformidad con el Gobierno alemán, que forman parte de la alianza militar. Este es el caso de alianza «caso de la OTAN».

Sin embargo el Parlamento alemán podrá revocar las medidas adoptadas de emergencia para momentos de tensión decretada por la OTAN. Esta facultad del Poder legislativo alemán no estaba prevista por el proyecto primitivo de la Comisión.

DETALLES

Bonn (Efe-UPI).—El Gobierno de Alemania Federal ha obtenido poderes especiales para hacer frente a situaciones excepcionales, a pesar de las protestas de los sectores de oposición.

El Bundestag —Cámara de diputados— aprobó una serie de enmiendas constitucionales y leyes que permiten al Gobierno interceptar la correspondencia privada, llamar a filas a hombres y mujeres para servicios públicos y utilizar las fuerzas armadas en determinadas circunstancias contra «formaciones paramilitares» que tomen parte en rebeliones.

Al mismo tiempo, el Parlamento aprobó una ley referente a la resistencia contra los enemigos de la Constitución y los derechos de huelga y lockout, aun en casos de emergencia nacional.

LLAMAMIENTO A LA HUELGA GENERAL

Francfort (Efe).— Los dirigentes de la oposición extraparlamentaria, pertenecientes a los grupos «Democracia en peligro» y liga de estudiantes socialistas «SOS», distribuyeron ayer octavillas con un llamamiento a la huelga general para ir contra la legislación de emergencia. Declaran el día 29 de Mayo «jornada de las manifestaciones y discusiones contra las leyes de excepción».

En algunas empresas de Francfort se produjeron paros parciales de solidaridad. Tanto las huelgas de tanteo como un movimiento de «marchas de agitación» en el centro de Francfort obedecieron a consignas del «comité de acción contra las leyes de emergencia», de tendencia filocomunista.

LOS ESTUDIANTES OCUPAN LA UNIVERSIDAD DE MILAN

Milán (Efe).—Los anfiteatros de la Universidad de Milán han sido ocupados la noche última por varios centenares de estudiantes, pertenecientes la mayoría al movimiento pro-chino. Un breve y violento choque tuvo lugar entre grupos de estudiantes de distintas tendencias, que querían entrar en la Universidad, y los ocupantes, que les rechazaron.

En el curso de una asamblea, los ocupantes han reclamado que los exámenes tengan lugar sobre temas elegidos por los estudiantes y que éstos tengan derecho a rechazar las calificaciones.

Otros han invitado a los estudiantes a abstenerse de votar en las elecciones legislativas del domingo próximo.

La Policía intervino únicamente para hacer evacuar, por la tarde, las oficinas del rectorado, a petición del propio rector. Por lo demás se limitó a controlar la situación a distancia.

PEREGRINOS YUGOSLAVOS EN EL VALLE DE LOS CAIDOS

Santa Cruz del Valle de los Caídos (Logos).—Esta tarde, a las 4,30 visitaron la basílica de Santa Cruz del Valle de los Caídos, 640 cróatas de Yugoslavia acompañados de dos obispos cróatas. En la capilla del Santísimo tuvieron un rato de oración por todos los caídos.

Elecciones municipales en Santo Domingo

Gran afluencia de votantes

Santo Domingo (Efe-UPI).— Gran afluencia de votantes se ha registrado en las elecciones para elegir a 77 alcaldes y 488 concejales. Estas elecciones se califican por los observadores como una de las más ordenadas en la historia de esta nación.

Estimaciones no oficiales indican que cerca de un millón de votantes acudió a las urnas. Tal afluencia representa una gran victoria del partido reformista del presidente Balaguer, ya que la oposición aconsejó la abstención a sus partidarios.

El grupo que más se ha significado en la campaña de abstención ha sido el partido revolucionario dominicano del ex-presidente Juan Bosch.

Los elementos extremistas trataron de alterar el orden, pero sólo se registró un ataque a dos policías, que resultaron heridos. Se lanzó una bomba de mano contra la sede del partido revolucionario social cristiano, de la oposición, pero no hizo explosión.

Inician sus actividades los tres primeros sacerdotes obreros de Navarra

Pamplona (Cifra). — Han iniciado sus actividades laborales los tres primeros sacerdotes obreros de Navarra.

Se trata de don Juan Lorca, que trabaja en un taller de electricidad; don José Antonio Marquina, en un taller mecánico, y don Luis María Mengutxia, en un taller de carrocería.

Han manifestado que no son curas obreros, sino obreros curas, y que es perfectamente compatible el ejercicio de las funciones del sacerdocio con el trabajo. Añadieron que han sido acogidos con todo afecto y normalidad en sus centros de labor.

Más información nacional

(Viene de primera pag.)

mente por los electrodomésticos expuestos.

VISITA A DIVERSOS CENTROS ASISTENCIALES

Madrid (Cifra).— Don Juan Carlos de Borbón, acompañado del director general de Política Interior y Asistencia social y delegado nacional de Auxilio Social, visitó diversas instituciones asistenciales situadas en Madrid.

El «Colegio de la Unión», donde reciben educación primaria y estudian el bachillerato doscientas niñas huérfanas de militares y de funcionarios civiles; la residencia «Nuestra Señora del Carmen», donde son atendidos ochocientos ancianos en modernas instalaciones recientemente puestas en funcionamiento; el centro de rehabilitación y de formación profesional industrial de la Organización Nacional de Ciegos, que fue en su día creado con notoria sensibilidad y acierto por Su Excelencia el Jefe del Estado y donde fue recibido el Príncipe y sus acompañantes por el señor Satrústegui y demás mandos de la citada Organización; el Hogar Escuela «Batalla de Brunete», de la Delegación nacional de Auxilio Social, donde presenciaron una demostración gimnástica a cargo de los alumnos del Centro, que hace pocos días han participado en el quinto concurso internacional de gimnasia.

En todas estas visitas fue acompañado po rtodos los mandos y altos funcionarios de los organismos asistenciales mencionados. Juan Carlos mostró su complacencia por el alto grado de formación observado en las instituciones para jóvenes y las magníficas instalaciones asistenciales para ancianos.

ELCHE QUIERE EL TEMPLO DE DEBOD

Barcelona (Cifra). — Elche pretende el templo de Debod que regaló el Gobierno egipcio a España y en este sentido el Ayuntamiento ilicitano ha reiterado su petición. Incluso, ha ofrecido el posible emplazamiento en la ladera del Vinalopo, junto al parque municipal que rememora en cierta manera el ambiente del Valle de Nubia.

Almería, Madrid y Valladolid también han solicitado el monumento pero las autoridades municipales ilicitanas aducen que la ciudad andaluza con su paisaje no es lugar apropiado y que el frío y la lluvia de Madrid y Valladolid deteriorarían y destruirían con el tiempo el templo.

CARGUERO ESPAÑOL PARA PERU

Cádiz (Cifra). — El segundo buque carguero de los seis encargados por la Corporación peruana de vapores a la Sociedad Española de Construcciones navales de Matagorda (Cádiz), fue botado en esta ciudad el pasado día 14, actuando de madrina la agregado cultural a la Embajada del Perú en Madrid.

Se trata del "Inca Pachacuteo", de 13.130 toneladas de peso muerto.

DELEGADOS MINEROS BRITANICOS

Madrid (Cifra).—Para intercambiar puntos de vista y futuros planes de trabajo e intercambio, se ha celebrado en el Sindicato nacional del Combustible, con asistencia de su presidente, don Víctor Arroyo, una reunión de trabajo a la que asistieron delegados sindicales de mineros británicos que preside M. Jack Smart.

Destacaron especialmente que sólo conocían los sindicatos españoles a través de un sector de Prensa capitalista, y que comprobaban ahora que tales informaciones eran completamente falsas.

Cerró la sesión don Víctor Arroyo quien expresó su deseo y confianza de que en un futuro muy próximo estas sesiones de trabajo de intercambio de puntos de vista y de visitas, se celebren, dentro de un régimen de simpatía y colaboración, de una forma oficial

CONDECORACION A FRAGA IRIBARNE

Madrid (Cifra).—La Orden de Mayo al Mérito en el grado de Gran Cruz le ha sido impuesta al ministro de Información y Turismo, don Manuel Fraga Iribarne, por el embajador de la Argentina en España, en un acto celebrado esta noche en la residencia del representante de dicho país en Madrid. Es esta una de las más importantes condecoraciones que otorga el país hermano y fue concedida al señor Fraga Iribarne el año pasado por el presidente de la Argentina, teniente general Onganía.

Ha fallecido el pintor madrileño Eduardo Vicente

Apareció muerto en su domicilio

Madrid (Cifra). — El pintor madrileño Eduardo Vicente ha fallecido en Madrid.

El artista, de nombre y fama mundiales, que contaba 59 años de edad, fue hallado muerto en su lecho ayer, día 15, en el ático, estudio que ocupaba en una finca de la calle García de Paredes, por un amigo que, extrañado de no haberle visto desde hacía unos días, fue al domicilio del pintor a ver que ocurría. Tendido en el lecho se descubrió el cuerpo del artista que, al parecer, llevaba muerto varios días.

El cadáver fue trasladado al Instituto Anatómico Forense para la práctica de la autopsia, que determinará con exactitud las causas del fallecimiento, que, en principio, parece deberse a un colapso cardíaco.

SUCESOS

Madrid (Cifra). — Resumen de accidentes ocurridos hoy:

Málaga.—Agustín Ortega González, de 18 años, murió electrocutado a consecuencia de una descarga eléctrica. María Jesús Romero Roblas, de 40 años, murió al volcar el camión en que viajaba.

Zamora. — Felipe Carazo Carazo, de 50 años, labrador, resultó muerto al volcar el tractor que conducía.

Ordenes (La Coruña). — Jesús Martínez Ferreiro, murió al ser aprisionado por el tractor que conducía.

ACCIDENTE DE AVIACION

Huesca. — El profesor don Jaime Julve Congel, de 49 años, natural de Zaragoza, casado y vecino de Huesca y el alumno, José Montesinos García, de 20 años, natural de Alicante, han resultado muertos en accidente de aviación ocurrido en la Escuela de vuelo sin motor de Montflorite.

Ambos pilotaban una «Oornier», mientras el también alumno, Ernesto Muñoz, pilotaba un velero, que iba enganchado a la avioneta anterior. El profesor Bermúdez de Castro, que permanecía en tierra, en contacto por radio, notó que la avioneta hacía giros extraños, por lo que ordenó al piloto del velero que soltara amarras. Poco después la avioneta se estrellaba entre los términos de Alcalá del Obispo y Albero. Un tractorista presenció el suceso, viendo cómo el aparato se incendiaba totalmente.

CADETE MUERTO EN UNAS MANIOBRAS

Zaragoza.—Ha resultado muerto el caballero cadete don Rafael Villa García, a consecuencia de las gravísimas heridas sufridas por la explosión prematura de una granada de mano durante los ejercicios que realiza estos días la Academia General Militar.

El cuerpo del infortunado cadete ha sido trasladado a Baza (Granada), donde reside su familia.

TRAGICA RIÑA

Albacete. — Un trágico suceso, que originó dos muertos, se registró en la pedanía de Santa Ana, próxima a esta capital.

José Antonio Romero Serna, de 44 años, casado y con dos hijos y Francisco Oliver Romero, de 40, también casado, con tres hijos, regresaban de una fiesta celebrada en el cercano poblado de Aguas Nuevas. Comenzaron a discutir y el primero agredió a su compañero con una navaja infiriéndole varias puñaladas, que determinaron su muerte instantánea. Seguidamente el homicida se dirigió a una huerta cercana al llamado Barrio del Milagro, en esta pedanía, y con un cinturón y un pañuelo anudado a él, se ahorcó de la rama de un nogal. Los dos hombres se dedicaban a labores agrícolas y existía entre ellos una gran amistad. Se ignoran los motivos que hayan dado origen a este suceso.

DOS MUERTOS POR EMANACIONES DE UN POZO

Toledo. — Dos personas han resultado muertas a consecuencia de un accidente registrado en un pozo de la finca «Villapaquita», situada cerca de Valmojado. Se trata del maestro pocero, Vidal Cortés Prieto, de 43 años, y del guarda de la finca, Angel Simón Gutiérrez, de 48. El accidente sobrevino a causa de las emanaciones tóxicas del motor de gasolina que se utilizaba para desalojar de agua el fondo del pozo, donde estaba trabajando Vidal Cortés. Al intentar bajar para prestarle auxilio otros trabajadores y el guarda de la finca, éste también fue víctima de las emanaciones.

EDIFICIO DERRUMBADO PARCIALMENTE

Londres (Efe-Reuter). — En las primeras horas de esta mañana se ha derrumbado parcialmente un edificio de 23 pisos en Canning Town, al Este de Londres, y las primeras informaciones que se reciben indican que según parece han resultado muertas varias personas.

La Policía, el servicio de bomberos con varias ambulancias estaban buscando más posibles víctimas.

Un portavoz ha manifestado que se habían enviado al lugar del accidente todas las ambulancias disponibles.

TERREMOTO EN JAPON

Tokio (Efe - UPI). — El más fuerte de los terremotosa que se ha producido en el Mundo desde hace cuatro años, ha sacudido hoy la parte septentrional del Japón, destruyendo edificios y calles, al tiempo que producía olas gigantes, que azotaron 965 kilómetros de la costa.

Durante siete minutos tembló la parte Norte del Japón. Un nuevo rascacielos de Tokio, de 86 pisos se tambaleó, resultando 28 personas muertas y 181 heridas.

Si por tener que cambiar de vía, girar a la izquierda o adelantar a los demás, es preciso volver a la izquierda, realice la maniobra con la mayor precaución. Mire el espejo retrovisor y avise a los que le sigan.

La ONU condena el uso y comercio de las drogas

Salvo en el caso de investigación o empleo médico

Sede de las Naciones Unidas (Efe). — La primera medida internacional que condena el uso, la manufactura y la distribución de la droga LSD, ha sido efectuada por el Comité social del Consejo Económico y Social de las Naciones Unidas.

La resolución pide a todos los Gobiernos que "prohiban todo uso de la LSD y alucinógenos similares y toda importación o exportación de estas sustancias", salvo en el caso de investigación o utilización médica.

La misma comisión ha aprobado también otras seis resoluciones condenando el uso de toda clase de drogas e invitando a los Gobiernos a que pongan fin a su uso y, especialmente a su cultivo.

Fallecimiento del ilustre periodista portugués, Antonio Eca de Queiroz

Lisboa (Efe).— Ha fallecido esta noche —según informa la agencia "ANI"— el periodista Antonio Eça de Queiroz, hijo del gran novelista portugués, autor de "Os malas" y de otras obras maestras de la Literautra portuguesa de la segunda mital del siglo XIX.

Antonio Eça de Quiroz, que tenía 76 años, fue sucesivamente director del Secretariado nacional de Información y director de la emisora nacional de radiodifusión.

Participó como voluntario en la guerra de liberación española. Era buen amigo del general Queipo de Llano.

El fallecido escritor y periodista deja una obra literaria de mérito, entre ella algunas novelas. Sus últimos artículos periodísticos habían sido publicados recienemetne en "A Voz", periódico conservador, católico y monárquico de Lisboa.

M.E.C.D. 2017

YA ESTA A LA VENTA

Para los que pretenden participar en el futuro

Enciclopedia SALVAT de las

CIENCIAS

incorpora al mundo del progreso

La Ciencia configura una nueva civilización.

La preparación científica es absolutamente indispensable si se quiere comprender el mundo cambiante que nos rodea.

Quien siente la inquietud de participar en esta civilización de incesante progreso, necesita profundizar en los avances científicos y técnicos de nuestros días.

SALVAT, consciente de este hecho, presenta una obra de alto nivel que da respuesta clara y actual sobre el vasto panorama científico-técnico. Con un lenguaje rigurosamente científico pero en forma perfectamente comprensible, la ENCICLOPEDIA SALVAT DE LAS CIENCIAS consigue ser una obra de estudio y consulta, de fácil asimilación y agradable lectura. En este sentido, una obra de auténtica divulgación.

La ENCICLOPEDIA SALVAT DE LAS CIENCIAS ofrece, en su contenido, la aportación de las más ilustres personalidades en cada materia; en su presentación se han empleado todos los recursos que la técnica moderna facilita.

Características y plan de la obra:

280 fascículos semanales de 28 páginas, tamaño 23 x 30.

20 tomos, 7.840 páginas, 20.000 ilustraciones a todo color.

Un índice alfabético se incluye al final de cada tema. La riqueza de este índice da a esta enciclopedia temática todas las ventajas de la enciclopedia alfabética.

Con las cubiertas de los fascículos se forma otra magnífica colección de 3 volúmenes: Maravillas de la Naturaleza, Maravillas de la Técnica y Maravillas de la Biología.

CONTENIDO

Ciencias Naturales:	Ciencias Técnicas:	Ciencias Biológicas:
Vegetales	Química	Biología vegetal
Animales invertebrados	Geología	Biología animal
Animales vertebrados	Matemática	El Hombre, ser viviente
Minerales	Física	
	Mecánica	
	Transportes	
	Industria	
	Construcción	

con la garantía

SALVAT

AL OBJETO DE FACILITAR UNA MAYOR INFORMACION SOBRE ESTA GRAN OBRA, LOS FASCICULOS 1 y 2 SE ENTREGARAN CONJUNTAMENTE POR SOLO EL IMPORTE DE UNO (30 PTAS.).

TIEMPO/SYNERGIE

M.E.C.D. 2017

Los rumanos de Craiova dispensan una entusiasta acogida a De Gaulle

Rusia compra terrenos en Amberes para su primera refinería en Occidente

Craiova (Rumania) (Efe-UPI). El presidente francés Charles De Gaulle ha sido recibido con entusiasmo en esta ciudad por la población enardecida de entusiasmo tras el llamamiento hecho por De Gaulle en favor de la plena independencia nacional de Rumania.

Unos 150.000 campesinos se han unido a los 120.000 habitantes para aplaudir apasionadamente al presidente francés y a su esposa que llegaron acompañados del presidente Nicolae Ceausescu y otras personalidades.

Bandas de música, entre las que figuraban grupos zíngaros, han interpretado temas populares a lo largo del recorrido desde el aeropuerto hasta la ciudad. Banderas con los colores franceses y rumanos ondeaban alegremente en la mañana soleada, mientras De Gaulle recorría las principales zonas industriales en la que existen algunas fábricas construídas con aportación de capital francés.

REFINERIA SOVIETICA

Amberes (Bélgica) (Efe). — La Unión Soviética ha comprado 243.000 metros cuadrados en la zona del puerto de Amberes, con el fin de construir un depósito de petróleo importado de la URSS y, más tarde, una refinería, que será la primera soviética en Europa occidental.

La URSS pretende desde Amberes vender petróleo no sólo a Bélgica sino también a toda la Europa occidental.

Una Tuna española visitará por vez primera la URSS

Barcelona (Logos). — La primera Tuna universitaria española que visite la URSS, según se anuncia, será la de la Ciudad Condal, vencedora del certamen celebrado días pasados en el paraninfo de la Universidad, la cual representará al distrito universitario de Cataluña en un magno festival nacional de Tunas que se desarrollará en Barcelona en el próximo mes de Noviembre.

La Tuna universitaria barcelonesa está al habla con el ministro de Cultura de la Unión Soviética y con la Asociación de estudiantes de dicho país, tratando de todo lo relativo a una jira de exhibición, no sólo por la URSS sino también por otras naciones del Este en primer lugar Polonia.

Con vistas a dicha excursión artística, los tunos van a prepararse adecuadamente, seleccionando las letras y las melodías, con objeto de que sus actuaciones por el Este de Europa prestigien a todas las Tunas estudiantiles españolas.

España pagó cerca de 170 millones, por derechos de autor, durante el año pasado

Dos emisoras de música funcional para trabajar existen en nuestro país

Madrid (Logos).— Durante el pasado año España ha pagado por derechos de autor al extranjero ciento setenta y tres millones de pesetas, según ha revelado hoy el director general de Cultura Popular y Espectáculos al inaugurar la exposición del libro alemán, que por primera vez se celebra en Madrid. Se exponen dos mil ochocientos cincuenta y siete libros y revistas de trescientas cuarenta y cuatro editoriales alemanas con preponderancia de títulos españoles, divididos por materias en veinticinco grupos. También se pueden contemplar "los más bellos libros alemanes" de 1965 y 1966.

En el acto inaugural el director de la Feria del Libro de Francfort, ha indicado que en tráfico de libros las corrientes entre los dos países señalaban en 1960 cantidades de 160.000 y 674.000 marcos respectivamente para las importaciones y exportaciones de la República Federal Alemana y a España, mientras que ocho años después, esas cantidades se convierten en dos y medio y dos millones doscientos mil marcos, en el terreno de las revistas y exportaciones alemanas a España supuso 2.896.000 marcos, mientras que las importadas de España significaban 62.000 en 1965 se tradujeron 312 libros alemanes al español.

El embajador alemán en España ha subrayado que en la reconstrucción de Alemania después de la guerra tuvo carácter prioritario la reanimación del elemento espiritual.

MUSICA FUNCIONAL PARA TRABAJAR

Madrid (Cifra).— "En Madrid hay cerca de cuatrocientos usuarios de música funcional y en Barcelona unos ciento veinte; nosotros no vendemos música, sino lo que la música puede hacer por el ser humano", ha manifestado a la Agencia "Cifra" don Jacques Roos, consejero director general en España de "Música funcional, S. A.", con motivo de la apertura de la convención internacional de "Muzak", firma pionera en el mundo del campo de la música funcional.

"La música funcional —añadió el señor Roos— no es melodía para escuchar, sino para oir. Se emplean temas de carácter universal, sencillos, no clásicos, en el sentido más profundo de esta palabra, y su grabación se realiza con procedimientos especiales, para evitar cualquier estridencia. No hay graves, ni agudos, ni siquiera voz humana. De esta forma, la música se transforma en un rocío, que hace el trabajo más grato sin que por ello el productor se distraiga".

En España existen dos emisoras de música funcional, situadas en Madrid y Barcelona, respectivamente y probablemente en plazo corto se instale otra en Bilbao. Estas emisoras, utilizando una frecuencia especial, transmiten tres programas a los abonados: para trabajos mentales, para trabajos físicos y para lugares públicos. Los dos primeros están constituídos por música dosificada —un cuarto de hora de música e igual período de silencio— y el de lugares públicos transmite música durante un cuarto de hora y observa minuto y medio de silencio. Un sesenta por ciento de los usuarios, según las declaraciones del señor Roos, son lugares de trabajo y el cuarenta por ciento lugares públicos.

LOTERIA NACIONAL

Madrid.—En el sorteo celebrado en el día de ayer han resultado premiados los siguientes números:

PRIMER PREMIO

Con 2.500.000 pesetas

43.993 Madrid, Barcelona, Palafrugell, Melilla, Valencia y Murcia.

SEGUNDO PREMIO

Con 1.500.000 pesetas

57.953 Guijuelo.

TERCER PREMIO

Con 500.000 pesetas

76 Madrid, Barcelona, Alicante, Huesca, Gijón y Valladolid.

Premiados con 150.000 pesetas

11.345 Málaga, Vitoria, Alcalá de los Gazules, Las Palmas, Mieres, Santa Cruz y Madrid.

26.432 Barcelona, Zaragoza, Lugo, Pontevedra, Murcia, Calatayud y Palma.

29.293 Segovia, Barcelona, Jerez, Logroño, Salamanca, Bilbao y Zaragoza.

68.380 Madrid, Alicante, Cádiz, Jaén, Antequera, Santa Cruz y Bilbao.

Premiados con 50.000 pesetas, todos los números que terminen en 0.289 y 7.589.

Premiados con 5.000 Ptas. todos los números terminados 082, 092, 152, 225, 317, 332, 375, 510, 542. 549, 608, 610, 629, 646, 681, 687, 756, 768, 777, 785, 790, 795, 798, 851, 910, 917, 920, 949, 966, 983, 994.

CON OTROS PREMIOS

Con 65.000 pesetas los números 43.992 y 43.994, anterior y posterior del primer premio.

Con 30.000 pesetas los números 57.952 y 57.954, anterior y posterior del segundo premio.

Con 15.250 pesetas los números 75 y 77, anterior y posterior del tercer premio.

Con 5.000 pesetas los números 43.951 al 44.000, excepto el 43.993 57.901 al 58.000, excepto el 57.953; 1 al 100 excepto el 76.

Con 5.000 pesetas todos los números terminados en 93.

Con 500, pesetas los números acabados en 3.

Toma posesión el nuevo decano de la Facultad de Derecho de Madrid

INCIDENTE EN FILOSOFIA Y LETRAS

Madrid (Cifra).—«La Universidad está cercada por muy distintas incitaciones y combatida desde diversos ángulos. No obstante ser varias y aun contrarias procedencias, parece que tienen como objetivo común el desprestigiarla y destruírla», ha manifestado a primera hora de la tarde el nuevo decano de la Facultad de Derecho de Madrid, don Luis García Arias, en el acto de toma de posesión de su cargo, que estuvo presidido por el director de la Universidad, don José Botella Llusia.

«Deben escucharse, ciertamente —prosiguió— todas las voces que directamente nos señalen los defectos y carencias que, como toda institución, la Universidad tiene. Pero debemos desoír los gritos alterados de una irresponsable crítica interesada, que trata de lograr objetivos propios de muy diversa índole».

Destacó luego que todo objetivo que conduzca a situaciones de tensión conflictual que rompen las fecundas posibilidades de diálogo, todo fomento de antagonismo que lleve a enfrentamientos, toda actuación anárquica que convierta a la Facultad en campo de feria propagandística, está claro que deben ser cortados si es que queremos salvar a la Universidad.

INCIDENTES EN FILOSOFIA Y LETRAS

Madrid (Logos).— Alrededor de las dos de la tarde ha sido cerrada la Facultad de Filosofía y Letras de la Universidad de Madrid. La orden fue comunicada por el decano de la misma, después de haber celebrado una reunión con los profesores, Pero el cierre no se extenderáa más allá del día de hoy.

Las causas que determinaron esta medida comenzaron a las doce de la mañana. A esta hora se celebró una asamblea en el «hall» de dicha Facultad y se dio cuenta en ella de la denegación, por parte de la autoridad académica, del permiso necesario para que el excatedrático, señor García Calvo, pudiese hablar en la Facultad, como se había programado anteriormente. Esta negativa fue acogida por un grupo de estudiantes con gritos subversivos y acordaron ir en manifestación al pabellón de Gobierno de la Universidad, para protestar por esta medida.

En el camino apedrearon a uno de los autobuses que hacen el servicio a la Universidad e intentaron prenderle fuego. Hizo entonces su aparición la Policía y los estudiantes se dispersaron. La mayoría se refugiaron en el edificio de la Facultad y desde allí provocaron a la Policía con piedras y frases injuriosas, pero la Policía se mantuvo pasiva y a cierta distancia.

El incidente parecía en camino de extinguirse cuando nuevos hechos vinieron a agravarlo. En el recinto universitario se encontraba casualmente un camión cargado de botellas vacías. Algunos estudiantes se apoderaron de ellas y lo mismo hicieron con algunos de los muebles de la Facultad, a los que prendieron fuego ante la puerta misma del edificio. Cuando la Policía se acercó para extinguir el incendio por medio del coche cisterna, los estudiantes lanzaron contra ella las botellas vacías.

A las dos y media de la tarde cesaron los incidentes. El vestíbulo de la Facultad de Filosofía y Letras estaba con las puertas de cristal rotas, sin muebles y con el suelo sembrado de cristales y de folletos de propaganda.

Tapicería en general
Talleres ARA
Aparicio y Ruiz, 5
Teléfono 203440

LA GUERRA DE VIETNAM

(Viene de primera pág.)

norvietnamita, que están celebrando conversaciones preliminares de paz, poco después de su regreso de Bucaret el próximo domingo, según han informado hoy funcionarios franceses.

Las fechas exactas de estas visitas de Averell Harriman, jefe de la delegación norteamericana, y de Xuan Thuy, jefe de la delegación norvietnamita, al palacio del Elíseo todavía no han sido fijadas.

Los funcionarios franceses han indicado que estas visitas serán, en principio, de cortesía.

LOS NORTEAMERICANOS SUFREN NUMEROSAS BAJAS

Saigón (Efe - Reuter). — Las fuerzas norteamericanas en el Vietnam del Sur, sufrieron la semana pasada, 562 muertos, la cifra más alta de bajas durante una semana desde que comenzó la guerra, según ha declarado un portavoz militar estadounidense. Los survietnamitas tuvieron 675 muertos y los comunistas 5.552.

VIOLENTOS COMBATES

Saigón (Efe - UPI). — Las fuerzas de Infantería de Marina de los Estados Unidos han lanzado un ataque contra posiciones comunistas situadas a 21 kilómetros al Suroeste de Da-Nang, registrándose violentos combates, mientras que se han reanudado otros desde el delta del Mekong hasta las mesetas centrales alrededor de Kontum.

La cifra récord de bajas registradas en la zona de Saigón y a lo largo de la zona desmilitarizada reflejan los intentos de Hanoi de fortalecer su posición en las conversaciones de París mediante la obtención de victorias militares en Vietnam del Sur, pero hasta ahora han fracasado sus intentos.

CHINA ROJA EXPULSA A UN GRUPO DE ITALIANOS

Hong Kong (Efe - Reuter) Un grupo de diez italianos ha llegado a Hong Kong después de haber sido expulsados de la China comunista.

El comandante Maner Lualdi, de 56 años, que va al frente del grupo, ha declarado que se habían negado a firmar una declaración en la que se afirmaba que "el Papa estaba al servicio de las potencias capitalistas occidentales".

Los italianos salieron de la Ciudad del Vaticano el pasado 11 de Diciembre para recorrer en automóvil 23 países y llegar por último a China con objeto de conmemorar el 60 aniversario de la carrera Pekín - París. Su Santidad el Papa, Paulo VI, impartió su bendición a los excursionistas, pero no les dio ningún mensaje especial, según ha declarado el comandante Lualdi.

El grupo llevó en el viaje una placa de bronce de la feria comercial de Milán con destino a la feria de Cantón como gesto de buena voluntad. Como la placa tenía la imagen de una mujer sosteniendo simbólicamente la ciudad de Milán, las autoridades chinas creyeron que se trataba de una imagen de la Virgen María.

Los expedicionarios italianos han llegado a Hong Kong procedentes de Cantón en tren y hoy saldrán en avión hacia Roma..

El grupo pensaba pasar cuatro días en la China comunista.

Entrega de un préstamo de 2.050.000 pesetas a la Cooperativa "Virgen de la Serna" de Hontoria de Valdearados

Con el fin de llevar a cabo determinados proyectos de ampliación y mejora en sus explotaciones ganaderas, recientemente le ha sido concedido a la Cooperativa de explotación y trabajo comunitario de la tierra "Virgen de la Serna", de Hontoria de Valdearados, un préstamo de 2.050.000 pesetas, procedente del Patronato del Fondo Nacional de Protección al Trabajo y obtenido a través de la Obra Sindical de Cooperación.

Pertenecen a dicha Cooperativa un total de ochenta y ocho socios, quienes con su trabajo personal y directo tienen actualmente en explotación 750 hectáreas de cultivo de cereales, forrajes, etcétera.

Cuenta para ello con un importane parque de maquinaria integrado por tractores, segadoras, trilladoras, etcétera.

Tiene, además, en explotación un complejo ganadero de reses vacuno y lanar, el que ofrece amplias perspectivas, no solamente en beneficio de los propios socios de la entidad, sino en provecho de la economía general del pueblo.

Con el citado préstamo se proyecta ampliar estas explotaciones ganaderas en la adquisición de unas partidas de ganado de cerda y de aves, de razas especiales, en producción cárnica y huevera.

Señalaremos finalmente, que la Cooperativa cuenta con almacenes-granero, silo de forraje, establo y otras instalaciones apropiadas a las distintas explotaciones que lleva a cabo.

El acto de la entrega del citado préstamo de 2.050.000 pesetas anteriormente indicado, tuvo lugar ayer en la Casa Sindical, ante un notario de esta ciudad y en presencia del delegado provincial de Sindicatos, don José Luis Insausti; del delegado provincial de Trabajo en funciones, don Manuel Ballesteros; jefe de la Unión Territorial de Cooperativas del Campo, don Víctor Barbadillo.

Se hizo cargo del documento bancario el presdente de la Cooperativa de Hontoria de Valdearados, don Francisco Aguilera, a quien acompañaban otros miembros de la Junta rectora de la entidad.

«CURRO» ROMERO HERIDO DE PRONOSTICO MENOS GRAVE EN LA PLAZA DE MADRID

Tres debutantes en la novillada del próximo domingo en nuestra plaza

Madrid. — Sexta corrida de la feria de San Isidro en la plaza "Monumental". Tiempo espléndido y tres cuartos de plaza de entrada. Seis toros de Atanasio Fernández, bien presentados, bravos para los caballos, nobles y pastueños, aunque alguno acusara flojedad de remos. "Curro" Romero se hizo aplaudir toreando con el capote y al torear al natural. Al dar un pase fue prendido y derribado y estuvo algunos segundos a merced del toro, en la arena. Se levantó y siguió toreando al natural. Entrando feamente señaló un pinchazo y luego cobró una estocada, aliviándose. Acabó con el descabello. Ovación y pasa a la enfermería de donde ya no salió. "Mondeño", que estoqueó tres toros, escuchó aplausos en el segundo, expuso mucho en la faena al cuarto, pero su labor no entusiasmó al público y logró una oreja en el quinto. José Fuentes, ovación, una oreja y vuelta en el tercero y aplausos en el último.

En la enfermería de la plaza facilitaron dos partes. En el primero se decía que el diestro "Curro" Romero había ingresado con una herida en el muslo derecho, pero por negarse el diestro a ser intervenido, no se podía apreciar la extensión y pronóstico de las lesiones. El criterio facultativo era que las lesiones le impedían continuar la lidia. "Curro" optó después por prestarse a ser intervenido, apreciándosele una herida en la cara interna, tercio inferior del muslo derecho, con una trayectoria hacia arriba y afuera, de 7 centímetros, que producía destrozos en el recto interno, de pronóstico menos grave. Pasó por último al Sanatorio de Toreros.

—Talavera de la Reina. —Corrida de feria. Lleno, con algunos claros. Las cuadrillas hicieron el paseillo destocadas y con lazos negros, en memoria de "Joselito", que murió en esta plaza hoy hace 48 años. Fueron lidiados toros de Joaquín Buendía, de Sevilla, bravos, pero flojos. "Antoñete" escuchó pitos en su primero y fue ovacionado y salió a saludar al tercio en el cuarto. Diego Puerta lidió a su primero entre las protestas del público, por el poco trapío del toro. Estuvo breve y al final oyó muestras de desagrado. En el quinto logró las dos orejas y dio la vuelta al ruedo. Paco Camino realizó dos magníficas faenas, premiadas ambas con las dos orejas de sus toros, con ovaciones y vuelta al ruedo. —Cifra.

ESPERANDO LA RESPUESTA DE LAS AGRUPACIONES TAURINAS MEJICANAS

Madrid (Cifra). — Los dirigentes del Sindicato Español del Espectáculo están esperando la respuesta al escrito que ha dirigido a diferentes agrupaciones taurinas mejicanas para tratar de la resolución del pleito existente. El nuevo presidente del Sindicato, señor Jordana de Pozas, espera que se llegue a un acuerdo sobre este asunto, según manifestó hoy a un redactor de "Cifra". Dijo que desea que se actualicen las relaciones taurinas sobre las bases que las circunstancias presentes aconsejen establecer y propone a las agrupaciones mejicanas unas conversaciones que se celebrarían a partir del día 18 en Madrid.

LA NOVILLADA DEL DOMINGO EN BURGOS

El segundo festejo de la temporada nos lo anuncia a empresa González Lucas para mañana domingo, a las cinco de la tarde. Se trata de una novillada de las llamadas económicas, en la que harán su presentación ante el público de Burgos tres jóvenes toreros, que han iniciado con buen paso la temporada y llevan sumados señalados triunfos en sus actuaciones en plazas de categoría.

Manuel Alonso "Herrerita", torero bilbaíno, tiene bien ganado cartel en Logroño, Azpeitia y otras plazas norteñas. De este muchacho nos han hablado muy elogiosamente. "Curro" Vázquez nuevo valor de Linares, tiene como mentor taurino al famoso Rafael Sánchez "Pipo" y ello dice bastante en favor del muchacho, que ha toreado ya varias novilladas sin picadores, destacando por sus buenas maneras toreras. Y por último el vallisoletano Roberto Domínguez se nos presenta con el aval de ser sobrino del que fue famoso matador de toros Fernando Domínguez. Si el chaval ha asimilado tan sólo una porción del arte exquisito que atesora su tío, podemos confiar en que nos deleite toreando con el capote.

Los seis novillos de Encinas —mejor dicho, siete, pues se incluye otro como sobrero— serán desenjaulados esta tarde, según nos ha comunicado el representante de la empresa.

Desde 40 a 100 pesetas fluctúan los precios fijados para esta sugestiva novillada, que contará con nutrida asistencia de espectadores, ya que la tarde dominguera aparece en blanco en cuanto a festejos al aire libre.

ESTA TARDE, CORRIDA TELEVISADA EN DIRECTO

Televisión Española anuncia para esta tarde, a las seis y desde la plaza "Monumental" de Madrid, la transmisión en directo de la séptima corrida de la feria de San Isidro y cuyo cartel es el siguiente: Seis toros de los herederos del Conde de la Corte, para Antonio Ordóñez, Rafael Jiménez "Chicuelo" (hijo) y Miguel Márquez, que confirmará su alternativa.

Como es sabido, aparte de esta corrida, está prevista la transmisión de otras dos más de la feria madrileña: las del martes y viernes próximos.

TAPICE SU COCHE EN EL DIA
Talleres ARA
Aparicio y Ruiz, 5
Teléfono 203440

AVISO
PLAZA DE TOROS DE BURGOS
Se pone en conocimiento de los señores abonados que hasta el día 31 de los corrientes, pueden proceder al canje y renovación de carnets en el BAR PUERTO RICO, de ocho a diez de la noche.
LA EMPRESA

Plaza de toros de BURGOS
Empresa GONZALEZ LUCAS
Domingo, 19 de Mayo, a las CINCO de la tarde
GRANDIOSA NOVILLADA
6 hermosos novillos-toros de don Ignacio ENCINAS, de Palencia, para los valientes ESPADAS
Manuel Alonso «HERRERITA»
de BILBAO
Con éxitos en Logroño, Vitoria y Pamplona
CURRO VAZQUEZ
de LINARES
Nuevo valor de Rafael Sánchez "Pipo"
ROBERTO DOMINGUEZ
de VALLADOLID
Sobrino del ex-torero Fernando Domínguez
Acompañados de sus cuadrillas de banderilleros

ANUNCIO-CONCURSO

Para cubrir las necesidades del Bar de Alumnos en el Aeródromo-Escuela de Villafría, para los meses de Junio, Julio y Agosto, se reciben ofertas hasta el día 24, de los industriales del Ramo.

Pliego de condiciones, Aeródromo de Villafría.

Dirigirse en sobre cerrado al Secretario de la Junta Económica.

Los anuncios, por cuenta del adjudicatario.

Burgos, Mayo de 1968.

NOTICIARIO PINTORESCO

CALAMAR GIGANTE

La Unión (Murcia). (Cifra).— Un calamar, que dio de peso 12,300 kilos y mide 85 centímetros de largo. ha capturado el pescador Juan Sánchez Andreu.

Este se encontraba preparando un barco de pesca, con su sobrino, cuando vio un gran pez por la orilla del muelle de Portman. Rápidamente se arrojó al agua y consiguió sacar al calamar, valiéndose únicamente de las manos.

No se tienen noticias de capturas de este tamaño en calamares por este litoral.

EL CABALLO SALVO LA VIDA A MUCHAS PERSONAS

Oviedo (Cifra). — Un caballo con su instinto ha evitado que un accidente ocurrido esta mañana, ocasionara daños personales.

Por la carretera de Ciaño a La Nueva, en el concejo de Langreo, circulaba un panadero con un carro tirado por un caballo. Al llegar a un túnel, el caballo se paró en seco y el carro quedó atravesado en la carretera. Un autobús cargado con trabajadores y que se disponía a pasar bajo el túnel, tuvo que detenerse. Los trabajadores comenzaron a protestar, pero no hubo fuerza capaz de hacer que el caballo continuara su marcha. En aquellos mismos momentos, el techo del túnel se desprendió y la vía quedó obstaculizada por un bloque de tierra y piedras, de unas cuarenta toneladas, que sin duda, hubiera aplastado al carro y al autobús.

K. O.

Sevilla (Cifra).— El piropeador, a lo que parece, no debió ser demasiado fino en su galanteo. Lo cierto es que una chica a la que requebró en la plaza de la Campana se indignó con él y su indignación se tradujo en un potente directo a la mandíbula del "tenorio", en cual perdió en el lance nada menos que tres de sus piezas dentales.

El galanteador, Gerardo Guzmán Bonilla, de 21 años, tuvo que ser asistido en la Casa de Socorro.

PIERDE UNA APUESTA Y HA DE COMERSE LA CABEZA CRUDA DE UN POLLO

Ferrara (Italia). (Alfil). — La cabeza cruda de un pollo ha tenido que comerse el aficionado al fútbo Luigi Cavallari, por perder con un amigo una apuesta sobre el resultado del partido de anoche entre la Juventus, de Turín, y el Benfica, de Lisboa.

Cavallari, de 17 años, no tuvo más remedio que engullir la cabeza cruda del pollo ante un numeroso grupo de curiosos.

DE JEREZ A AMSTERDAM EN UN CARRO

Jerez de la Frontera (Cádiz). Un joven estudiante holandés, Tom Thennissen, ha emprendido hoy, desde esta ciudad, un viaje a Amsterdam. Cosa normal si no fuera por el procedimiento que ha elegido para recorrer los tres mil kilómetros que separan las dos ciudades: un carrito tirado por un asno.

El estudiante se propone llegar a su ciudad en un tiempo no superior a seis meses. "Espero —ha dicho— una buena colaboración del burro. De todos modos, no lo someteré a castigo alguno. Las marchas serán normales y no le exigiré un rendimiento físico excesivo. O sea: que cuando el "Platero" dé muestras de agotamiento, Tom se apeará de su burro.

Entre el equipaje del joven holandés —que no es el "Flying Dutchman", precisamente— figuran varias botas de vino.

"Es para brindar con los alcaldes de los pueblos españoles durante el recorrido", ha dicho el joven Thennisen, "agradeciéndoles de esta forma la ayuda que espero me faciliten"

El alcalde de Jerez, Duque de Primo de Rivera, que ha despedido hoy al estudiante, le ha confiado un pequeño barril de vino jerezano para que lo entregue, como obsequio de la ciudad, al alcalde de Amsterdam. Tom Thennisen ha dicho antes de partir que es muy posible que el carrito, en caso de llevar a feliz término el viaje, sea expuesto en alguna bodega de Amsterdam.

Servan Schreiber llega hoy a Barcelona

Barcelona (Logos). — El periodista francés Servan Schreiber, director del semanario "L'Express" es esperado mañana en Barcelona. Llegará acompañado de un equipo de Radio y Televisión francesa, su intención es la de regresar el sábado, después de haber sostenido algunas conversaciones con medios financieros y universitarios.

Lea Vd. DIARIO DE BURGOS

"Fiesta de Nuestra Señora de Revenga"

La tradicional Fiesta anual en honor de Nuestra Señora de Revenga, se celebrará en el lugar de su Ermita, el domingo, día 26 del corriente mes de Mayo, con la solemnidad y esplendor acostumbrados.

Detención del supuesto agresor de Gironella

Barcelona (Cifra). — Ha sido detenido el supuesto autor de la agresión al escritor don José María Gironella. Se trata de José Domingo Millán, que ha quedado a disposición del juzgado municipal. Como se recordará, el señor Gironella se encontraba firmando ejemplares de su último libro, en una librería del Paseo de Gracia, cuando fue agredido por un joven que le golpeó en la cabeza, con un objeto duro, envuelto en un periódico. La agresión ocurrió a finales del pasado mes de Marzo.

M.E.C.D. 2017

ANUNCIOS ECONOMICOS

Estos anuncios se reciben en nuestra Administración (calle Vitoria, 13. Teléfono 207148) de NUEVE de la mañana a UNA Y MEDIA de la tarde y de CUATRO a OCHO MENOS CUARTO de la tarde, así como en todas las Agencias de Publicidad.

PRECIO: 10 pesetas hasta diez palabras. Cada palabra más, una peseta.

Alquileres

SE ALQUILAN pisos, preferible a empresas. Informes esta Administración.

ALQUILO pisos 4.000 y 5.000 pesetas. Cantero. Concepción, 2.

ALQUILO locales 200 a 500 metros cuadrados, calles comerciales e industriales. Cantero. Concepción, 2.

PROPIO para restaurante, cantina, farmacia, tienda comestibles, alquilo local pegando. Fernán González, Informo. Prigo. Moneda, 13.

PISO amplísimo, calefacción individual. Barrantes 4.500 pesetas mensuales. Prigo.

LOCAL arriéndase de 260 metros. Avda. del Cid, 80, fachada a dos calles, tres entradas teléfono 206987.

ALQUILO piso amueblado. Informes esta Administración.

ADQUIERA su piso u oficinas en lo más céntrico de Burgos, en Correos, al lado de los cines Goya y Consulado. Informes, obra

ARRIENDO dos pabellones, con teléfono, y otros locales. Informarán Emperador, 50, 1.º derecha.

ARRIENDO piso amueblado, nuevo, amplio, céntrico. Güemes. Concepción, 14, 4.º, Izqda.

SE ALQUILA piso, Gamonal, cuatro habitaciones. Informes, calle Vitoria 253, 4.º, A.

SE ALQUILA piso amueblado. Razón Segovia, 8, 1.º izquierda.

SARDINERO (Santander), temporada verano, alquilo magníficos pisos frente playa. 2238655, Madrid.

ALQUILO chalet temporada verano. Informes esta Administración.

SE ALQUILA piso amueblado tres meses de verano. Informes, Cabestreros, 9, 1.º Dcha.

DESEO piso en alquiler, amueblado, mes de Julio. Avisos, teléfono 20-5740-540.

ALQUILO piso amueblado y habitaciones sueltas. Teléfono 205312.

ALQUILO piso amueblado. Jesús M.ª Ordoño, 2, 4.º, derecha (Final de los cuarteles)

Automóviles y accesorios

ALQUILER coches sin conductor. «Joyería Gadema». Paloma, 41. Teléfono 20 50 47.

ALQUILER sin conductor, nuevos: Seat-1.500 800 600-D Simca-1.000. —«Garaje Servi-Auto» Sanjurjo, 9 y Calzados Luis. Teléfonos 207716 203585

ALQUILER sin conductor: Seat-1.500. Simca. 600-D. «GARAJE TURISMO» Calle Vitoria, 20.

COCHES sin conductor alquilamos: Seat-1.500 850-D 850 nuevos.—Almirante Bonifaz, 24, 1.º Teléfono 202904.

SE ALQUILAN coches sin conductor San Juan 19 y Pisones, 13. Teléfonos 203142 y 201147.

COCHES de alquiler sin chofer. «Arconada» Calzadas, 36. Teléfono 207495

COCHES sin conductor: Seat 600-D. — «Ferama». Asunción de Nuestra Señora, 1. Teléfonos 203364 y 208514.

AUTO-SPORT. Alquiler coches sin conductor, nuevos. Avisos. Teléfono 20 01 38.

EXCURSIONES microbuses Europa. Coches de 10 y 25 plazas. Teléfono 20 35 51.

AUTO-ESCUELA «Rivar». Alquiler sin conductor: 1500-lujo. 600-D Briviesca. Teléfonos 58 y 92.

«PACHI». Coches de alquiler sin conductor. Teléfonos 206652 y 201562

MOTORAMA. Servicio permanente de grúa. Con nosotros hasta el taller de su preferencia Asunción de Nuestra Señora 1 Teléf 203364

VENDEMOS Seat 1.400 y furgoneta DKW. Ambos perfecto estado. Productos Pinedo. S. A. Miranda, 12. Burgos.

FURGONETA Citroen 2 CV buen estado 25.000 Ptas. Agencia Citroen Sanz Pastor 6.

ALQUILAMOS coches sin conductor: 600-D 850 y Coupé, Briviesca, 15, bajo. Teléfs. 201874 y 208072.

ALQUILAMOS coches para todos. «Auto-Guía» Nufio Rasura 5 bajo

VENDEMOS R-8 y DKW propia reparto, toda prueba. «Talleres Oryva» Alfareros, 16

VENDO Renault 4-F. Citroen 2 HP. Seat 600 normal, muy económicos. «Electro-Mart» General Mola, 25. Teléfono 20 35 49.

DE PARTICULAR a particular vendo Seat 600-D preparación Conti 850 G-S, magnífico estado, barato. Ver en Diasa Madrid, 26.

OCASION, vendemos Seat 600, toda prueba, como nuevo. Hermanos Fuente. San Pablo, 18.

VENDO, barato, seminuevo, Land Rover, de gasolina. Razón, Quintanilla. - Calera, 10. Teléfono 208906.

VENDO «Simca 1.000», toda prueba. Bar Musel, azul. Cuatro habitaciones, parquet, bohardilla

VENDO «Lambretta» y 4-4. Mil Viviendas, 18 7.º, puerta 4.

VENDO Citroen 2 HP, perfecto estado. Informes, Carretera Logroño, kilómetro 111, frente Central Lechera, 9.º, D. De 4,30 a 7,30.

SE VENDE furgoneta Citroen 2 HP, a toda prueba. Talleres Ovidio. Gamonal.

VENDO moto Lambretta, con side-car, todo equipada. Calle Vitoria, 139, 5.º, cuarta puerta.

FURGONETA «Comer» 27.000 kilómetros, seminueva, se vende. Calzados Pérez.

PARTICULAR vende a particular Seat 1.400-C, en buen estado. Teléfono 205740-545.

SE VENDE «Land Rover-88», diesel (corto); D.K.W-F 1.000. Vicán. Madrid, 11.

VENDO «Derbi» y «Mobylette», seminuevas, baratísimas. Gamonal, 3.ª manzana, n.º 194.

SE VENDE «Citroen-berlina», de ocasión, a toda prueba. Informes, Bar Quinta.

¡OCASION! Turismos en magnífico estado: «Mercedes» 180-200 y 220; «DKW» Junior y 1.000; furgonetas «Renault-4-F» y «DKW». Muy buen precio. Véalos en Vitoria, 54. Garaje.

Colocaciones

SE OFRECE pintor empapelador, especializado. Rapidez y garantía. Vea muestras sin compromiso. Teléfono 207606.

SE NECESITA asistenta. Bar Polvorilla.

SE NECESITA aprendiz y pinche, en Industrias ITAL, Parque San Francisco, 3 (R. O. C. núm. 564).

IMPORTANTISIMO Gane cien o más pesetas diarias trabajando en casa horas libres. Hombres, mujeres cualquier edad. Para informes, envíen seis pesetas sellos. Apartado 124 León.

SE NECESITA chica o señora. Casa Ricardo. San Lesmes, 1.

SE NECESITA muchacha. San Juan, 20, 3.º

CHICO recados, se necesita. Almacenes «Epifanio», primera planta. Almacén. - Forradoras guantes cordero, se necesitan «Epifanio», cuarta planta. - Costureras a máquina para coser guantes piel se necesitan, con máquina propia. Labor domicilio todo el año. «Epifanio», cuarta planta. - Chica sepa planchar guantes piel se necesita. Reserva colocadas. «Epifanio», cuarta planta. (C. C. R., núm. 529)

ESTUDIANTES ganen dinero. Apartado 14.742 Madrid.

MECANICO electricista del automóvil, necesita «Talleres Pedro» Vitoria, 105. (Registro 503)

SE NECESITA muchacha buen sueldo. Vitoria 19, 1.º izquierda.

NECESITO pantalonera. Sastrería Fonturbel. Vega, 36. (R. O. C. número 546).

NECESITO pastor para ganado lanar. Narciso González en Sasamón.

SE OFRECE maquinista para cosechadora con gran experiencia. Informes, esta Administración

HOSTAL Nacional necesita señora o señorita. Gasset, 4.

SE NECESITAN vendedores para venta domiciliaria. Dirigirse apartado 311. Burgos.

SE OFRECE asistenta o cocinera, de 10 a 4 tarde. Teléfono 205861

SE NECESITAN camareras y ayudantas, para temporada, en Laredo. Informes, Bda. La Inmaculada, letra J, 1, 2.º, Dcha. (Gamonal) Burgos. (R. O. C., nº 543)

SE NECESITAN oficiales y aprendices mecánicos. Razón, Talleres Martín, Clunia, 7. Teléfono 209725. (R. O. C. 558)

SE NECESITA chica o señora, para sacar niños. Avenida Cid, 6, 5.º, A.

NECESITO chica 14-15 años. Teléfono 205654.

SE NECESITA muchacha, bien retribuida. Informes, Vitoria, 56 - 11 - B.

SE NECESITAN oficiales albañiles y un oficial maquinista para pala excavadora J. C. B. - Presentarse en Entrecanales y Tavora, S. A., Grupo Juan XXIII, 25, Burgos. (R. O. C. 557)

SE NECESITA muchacha con compañera. Miranda, 5, 6.º.

NECESITAMOS obreros. Fábrica de colas. Barriada Yagüe. Teléfono 204941. (R. O. C., 487).

SE NECESITA señora de 40 a 50 años para asistir a matrimonio solo. Barrio Gimeno, 4, 1.º izquierda.

SE NECESITA aprendiz de 14 años, charcutería Contreras. Miranda, 2. (R. O. C. n.º 474).

SE NECESITA viajante para almacén tejidos, paquetería y confecciones, con carnet de conducir. Ofertas, apartado 36. Burgos.

SE OFRECE dependienta de Carnicería con experiencia. Sedano, 5, 1.º izquierda.

SE NECESITA chica. Santa Casilda, 1, 11, derecha.

SE PRECISA cocinero o cocinera y personal femenino, para hotel. Informes, Villalón, n.º 1. (R. O. C. 565).

SE NECESITAN albañiles de primera, en Construcciones Casares, detrás de la iglesia Gamonal. Burgos. (R. O. C. n.º 566).

APRENDIZAS de 14 a 15 años, precisa fábrica de guantes «Emanse». Avda. Reyes Católicos, 35. (R. O. C. 568).

SE NECESITA barman. Informes San Juan, 5, 2.º izquierda. (R. O. C. n.º 564).

MUCHACHA se necesita, sueldo a convenir. Vitoria, 27, principal derecha.

SE NECESITA señorita. Ultramarinos El Rubio. Vitoria, 42.

SE NECESITA aprendiz. Razón Talleres I. M. A. Tesorera, 2, Tel. 207953. (R. O. C. n.º 561).

CORREDOR que visite clínicas para ofrecer gasa y sábanas. Buena comisión. Escribir: R. Bernado. Diputación, 405, bajos. Barcelona.

PRECISAMOS tractoristas con experiencia probada en cosechadoras, preferible si han llevado «Clayson» y «Claas». Campaña larga duración, buen sueldo, a convenir. Dirigirse a Bodega Cooperativa de Cascante (Navarra).

SE NECESITA asistenta. Avenida Cid, 62, 2.º.

SE NECESITA chico de 14 a 16 años. Tudanca. Plaza José Antonio, 34. (R. O. C. núm. 572)

MUCHACHA con informes, se necesita. Avenida del Cid, 22, 6.º, centro.

SE NECESITAN lavacoches y ayudantes de engrasadores. Garaje Madrid. Madrid, 73. (R. O. C. núm. 573)

MATRIMONIO con dos hijos necesita chica de servicio, para residir en Barcelona. Razón, «Bar Haway». General Mola, 4. Teléfono 31-00-19. Miranda de Ebro.

ASISTENTA por las mañanas, se necesita. Condestable, 4, 5.º izquierda.

DESEO asistenta o chica. Plaza Mayor, 3, 1.º

NECESITO aprendiza, de 14 años. Charcutería Elena. Plaza Sur. (Registro O. C. núm. 570)

OFICIALES primera alicatadores, se precisan en obras cines de Gamonal. Finales calle Vitoria. (R. O. C. número 571)

CHICO para mostrador, y chica, necesito. «Bar La Moneda». Moneda, 13 (R. O. C. núm. 574)

SE NECESITA dependiente peluquería de caballeros. Vitoria, 203. Gamonal. (R. O. C. número 415)

SE NECESITA muchacha. Razón, Mercería Eduardo. Espolón, 6.

SE NECESITAN oficiales mecánicos de automóviles, primera y segunda. Talleres Olalla Hermanos. Calle Vitoria, 71. (Registro O. C. 513)

SE NECESITA chico, para recados. Almacenes Tudanca. Defensores de Oviedo, 5. Burgos. (R. O. C. 577)

NECESITO asistenta. Almirante Bonifaz, 22, tercero, izquierda.

SASTRERIA necesita ayudanta de oficiala. Informes, Lain Calvo, 2. (R. O. C. núm. 578)

SE NECESITA chica, poca familia. Llamar, tardes, 204868.

ASISTENTA necesita matrimonio solo. Lain Calvo, 38, 3.º

SE NECESITA muchacha o señora mayor, para atender casa matrimonio solo. Diego Laínez, 2, habitación 2. Teléfono 203237.

SE NECESITA muchacha, con informes. Razón, Avellanos, 4, entresuelo, izquierda.

SE NECESITA chica con informes, sabiendo cocina, espléndido sueldo. Tel. 207018.

SE OFRECE señora para bar, con conocimientos de cocina. Informes, esta Administración.

CHICO para mostrador. Vda. Garilleti. San Lesmes, 2. (R. O. C., 588)

SE NECESITA cocinera y chica para restaurante. San Pablo, 14, Bajo.

SE NECESITA ayudante, de cristales. Cristalería Arte. Calle Puebla, 35. (R. O. C. núm. 585)

SE NECESITA chica. Avda. Generalísimo, 14, primero.

SE NECESITA pinche-ayudante de cocina, en «Mesón de los Infantes». (R. O. C., 583)

SE NECESITA chica. Vitoria, 29, 2.º, Izqda.

APRENDIZA de 14-15 años se necesita en «Almacenes Monasterio». (R. O. C. núm. 580)

CURA PARROCO necesita sirvienta. Torquemada (Palencia)

SE NECESITA chica para mostrador de bar. «Bar Venecia», en Gamonal. (R. O. C. n.º 584)

CHICO para bar, 14 ó 15 años, sin experiencia, se necesita. Informes, Publicidad «Alas». Almirante Bonifaz, 3. (R. O. C. núm. 589)

SE NECESITAN oficialas de peletería. Peletería Alvarez. Plaza Alonso Martínez, 7, tercera planta (R. O. C., n.º 582)

SE PRECISA chico 17 años, conociendo algo repuestos automóvil. «Auto Ibérico». Burgos. (R. O. C. 579)

PARA atender señora enferma se necesita persona adecuada. Tardes, de 5 a 9. Vitoria, 11, 2.º, derecha.

Compras y ventas

POLLITOS de carne y puesta. «Granja Mirasol». — Pisones, 68.

POLLITOS recién nacidos, para puesta. Avícola San Isidro. Santa Clara 5.

CARRILES, tubos, accesorios para cortinas. «Ferretería Lain Calvo» Teléfono 20 33 94.

VENDO jaulas para ponedoras, buen estado. Hospital del Rey. Frente Bar Gloria. Teléfono 201430.

VENDO pollitas tres meses, raza «Red», huevo de color Hospital del Rey. Frente «Bar Gloria» Teléfono 201430

VENDO mostrador vitrina. Santa Clara 5 Tienda

VENDO madera nogal, en tablón. Teléfono 205654.

VENDO vestido primecomunión, como nuevo. C. Vitoria, 139, 5.º, 4.ª puerta.

VENDO radio, magnetofón pilas y eléctrico, japonés y una «Lambretta» de 150. Tratar, Agustín Pascual. Hostal El Vallés. Briviesca.

VENDO cocinas de butano y mixtas nuevas, sobrantes de instalaciones. Tel. 207004.

VENDO magnetofón «Grundig». Gamonal, 1.ª manzana n.º 51.

VENDO cachorros pastores alemanes. Carretera Nueva, n.º 8, Barriada Yagüe.

VENDO vestidos primera comunión niña. Calzadas, 58.

COMPRAMOS tres bicicletas señora en buen uso teléfono 205274

VENDO coche niño, como nuevo, baratísimo. Teléfono 206758.

VENDO magnetofón «Philips» 4 pistas. Carretera Logroño núm. 2. Edificio Everest. 5.º izquierda.

OCASION. Vendo coche niño, moderno. Barrio Gimeno, 14, 3.º, Teléfono 202508.

VENDO vestido comunión niña. San Pablo, 13 sexto.

VENDO cuatro fanegas de alfalfa. Briviesca, 26, 1.º, Dcha.

GRANJA San Zoles (teléfono 201415), vendemos cerditos destetados, Landraces, Petrain.

VENDO alfalfas proximidades Burgos. San Juan, 33, 3.º

NUEVO y moderno coche de niño, vendo. Concepción, 21, 2.º, derecha.

SE VENDE coche y silla niño. Plaza Logroño, 3, 4.º interior, derecha. (Ver, tarde)

VNEDO corte de alfalfa 2 hectáreas. José María Pérez. Lantadilla (Palencia)

Enseñanzas

FRANCES. Clases en grupo, particulares, para principiantes o conversación francesa. Santa Casilda, 1, 5.º, Señora de Manovel.

Fincas

CONSTRUCCIONES «Bu-Bi». Calle Vitoria 177 (Gamonal). Venta directa de pisos y lonjas. Visítenos en oficina u obra, sin compromiso. Grandes facilidades de pago.

VENTA de pisos y lonjas en Vía de Empalme «Construcciones Serrano». Teléfono 204385

CONSTRUCCIONES Everest, S. A., en carretera Logroño, frente Central Lechera, vende pisos de 195.000 a 310.000 pesetas, y lonjas de 60 a 300 metros cuadrados desde 3.200 pesetas metro cuadrado. Próxima entrega. Facilidades Teléfono 209543.

PISOS zona Vadillos. «Construcciones Alonso y Arteche, S. A.» Informes, Melchor Prieto, 16

«MASEGOSA». Empresa Constructora. Viviendas desde 285.000 pesetas. Cuatro habitaciones, cocina, aseo, suelo parquet media bañera antena colectiva maravillosas terrazas, soleadísimas. Facilidades de pago. Oficinas: Avenida del Cid, 80, 2.º, centro Teléfono 209333.

PISO elegante, cuatro amplias habitaciones baño completo, cocina amplia galería cerrada carbonera, parket barnizado. Calle Vitoria (Gamonal). Exento veinte años. Basilio Sáiz Sáiz, San Lorenzo número 15.

VENDO local céntrico propio pequeña industria o taller, próximo Palacio Arzobispal. 136 m.2., entrada camión mucha altura, casa nueva. Razón, calle Paloma, 29. Confitería. Teléfono 204338 Burgos

OCASION. Se vende granja porcina, moderna, 18 kilómetros de Burgos. Facilidades. Llamar teléfono 202690.

VENDO 3.500 metros solar carretera Burgos a Cartuja, pasando ferrocarril, a 100 pesetas metro. Informes esta Administración.

VENDO o arriendo piso céntrico, 4 habitaciones, servicios, baño y ducha. Padre Flórez, 8. Tienda.

NUESTROS pisos no son los mejores; pero le aconsejamos que antes de visitarnos vea todos los de Burgos y, por último, decida viendo nuestra vivienda piloto. Vicario. Frente al 241 de Calle Vitoria.

VENDO piso cuatro habitaciones, calefacción. San Francisco, 147, 6.º, E. (Razón, portero).

DEPARTAMENTO en Alicante, junto al mar vendo ocasión, amueblado o vacío. Información, apartado 56. Burgos.

PISOS lujo, calefacción, agua caliente central, sistema fuel-oil. Desde 300.000 pesetas. Grandes facilidades. Visítelos en calle Madrid, 68. Edificaciones Castilla, S. A.

CONSTRUCCIONES «H. González Alonso». Venta de viviendas. Grandes facilidades de pago. Magnífica construcción y terminación. Razón: Vitoria, 115. Oficina.

SE VENDE buhardilla calle San Lorenzo, 27. Informes, Calera, 5, 4.º

CRUCERO San Julián. Pisos 2-3 dormitorios, comedor, baño, cocina y calentador de gas, instalación de calefacción, terraza, ascensor, patio-jardín. Desde 245.000 Entrada desde 35.000. 150.000 diez años. Información en obra. Constructora Martínez Arranz.

VENDO pisos varias zonas, chalet en Burgos. Terrenos a pie carretera general y otros, vendo o cambio por pisos. Facilidades pago. Informes, teléfono 201113.

VENDO piso cinco habitaciones, cocina y baño. C. Francisco Grandemontagne n.º 3, 3.º Informes José Zorrilla n.º 5, 4.º, derecha.

SE VENDE piso calle Vitoria 115 (bis). Informes, esta Administración.

SE VENDE «Bar Argentino». Calle Vitoria, 155. Informes, teléf. 20 90 59

VENDO local en Huelgas. Informes Arco del Amparo n.º 11.

¡COMUNIDADES! Casa solariega, 40 habitaciones, amueblado, jardines 1.500 metros, dos calles céntrica. Prigo. Moneda, 13.

¡FABULOSA! Fábrica construcciones electrodomésticos, 2.650 metros cuadrados, viviendas magníficas, céntrica ideal fábrica, cine, supermercado, garaje. ¡Mucha revalorización! Prigo. Moneda, 13.

¡COLEGIOS! Solar estupendo 20.000 metros, detrás Academia Ingenieros, 550 Ptas. metro. ¡Constructoras! admitiría obra a cambio. Informo interesados Prigo. Moneda, 13.

¡OPORTUNIDAD! Piso modernísimo, 180 metros cuadrados, ocho habitaciones, tres baños, calefacción, agua caliente central, exento, 1.750.000 pesetas, 500.000, 20 años, resto facilidades. ¡Céntrico!. Prigo. Moneda, 13.

¡INVERSIONISTAS! Locales comerciales, magníficos, exentos, Avenida del Cid, 170, 300, 700 metros diáfanos. Prigo.

¡PRECIOSOS! Céntricos ¡pisos! Pagando Puente San Pablo, terminados, 4, 5, 6 habitaciones, baño, otro servicio, dos entradas, magníficas terrazas, calefacción, agua caliente central, 75.000 entrada, resto muchas facilidades. Prigo. Moneda, 13.

COMPRO finca rústica, 2 a 20 hectáreas, pueblos próximos capital. Prigo.

¡VIVA! Desde hoy en el magnífico Parque de la Isla, pisos 3, 4, 5 dormitorios, baño, terraza, cocinas metálicas, calefacción. Amplios pagos. Prigo. Moneda, 13, mañanas.

¡TIENDAS! Ponga una tienda. Ventas aseguradas. Isla o Fuentecillas, 51.000 entrada, resto 6 años. Prigo.

SE VENDE piso con o sin muebles, llave en mano, facilidades. Informes, Consulado, 7, bajo, A. (Frente Venerables).

APARTAMENTO junto playa Laredo, muy bonito, 25.000 pesetas entrada, 260.000 total, resto 3 años. Escribir esta Administración n.º 1466.

POR AMPLIACION, se vende molino, mezcladora fabricación piensos compuestos, 1.000 kilos hora. Cooperativa Avícola. Carretera Estación, 33. Aranda de Duero.

PRECIOSO chalet con jardín y gallinero, vendo, barato. Informarán San Francisco 111. Llamantino Coito.

PISOS. Pisos Antes de comprar el suyo, vea todos los de Burgos... y por último examine la calidad y condiciones de los que le ofrece «Arranz» Venta directa con formalidad absoluta. «Construcciones Arranz Acinas». — Oficinas centrales. Carretera de Logroño, s/n.

LIBRE vendo casa dos calles, frente catedral, propia mesón típico. Terrenos baratos. Calle Alfareros. Tel. 206297.

VENDO piso Barriada Facilidades. Llave en mano. Teléfono 206410.

VENDO piso céntrico, con teléfono y baño. Informes, Valentín Jalón, 11, 4.º, izquierda.

VENDO piso San Francisco. Razón, teléfono 20 93 35, desde cuatro tarde.

SAN FRANCISCO, vendo piso libre, exento, facilidades. Informes, Avenida Cid, 34, 6.º, A.

SE VENDE local céntrico. Informes, San Juan, núm. 31. (De 12 a 2 y de 5 a 7)

VENDO piso Barriada Azul: cuatro habitaciones, parquet, buhardilla, facilidades, llave en mano. Teléfono 206410.

VENDO casa individual, dos viviendas libres, con patio y gallinero. General Mola, 14. Muebles.

COMPRARIA finca o terreno con o sin vivienda, alrededores pueblo próximo a Burgos, bien comunicado y con buenos accesos. Imprescindible agua. Dirigirse Apartado 194. Burgos.

Ganados y aperos

VENDO trilladora C—80-R. Ajuria, inmejorables condiciones. Miguel Barrio. Las Vegas.

VENDO noventa ovejas con cría, jóvenes sanas. Pedrosa de Muñó. Rafael Diez.

COSECHADORA «Braud-Trepat», cuatro campañas, buen estado, tres metros corte, venden Suministros Sáinz Avenida Cid, 85.

VENDO, por cese, maquinaria, herramientas, poleas, transmisiones, materiales, molinos nuevos, otras cosas. Chatarra. San Pablo, 14.

VENDO cinco novillas de buena calidad, una recién parida y cuatro preñadas, en Hinestrosa. Félix Gil.

TRILLADORAS «Flosan» y «Ajuria». Atadoras «Trepat», «Cormick» y «Alpuema», buen estado, venden Suministros Sáinz. Avenida del Cid, 85.

VENDO segadora seminueva, guadañadora, ensacadora y otros aperos, por cese de labranza. Saturnino González Villarmero.

TRACTOR y molino vendo, en perfecto estado, garantizada instalación a gran producción. Carretera Madrid, camino Cadenillas.

VENDO atadora Alpuena. Viuda Federico Marroquín, Calzada de Bureba.

TRACTORES usados, en buen estado, vendo «Gómez García».

VENDO trilladora «Flosan», 103. Alejandro Arlanzón en Quintanilla Somuñó.

VENDEMOS trilladora Ajuria R-80, correas trapezoidales dos campañas, para tratar con Orencio Angulo y Efraín Delgado, en Villaquirán de los Infantes.

VENDO máquina trilladora «Ajuria», buenas condiciones. Teléfono 20 14 15.

VENDO ocho ovejas primales, recién paridas. Valdorros. Granja Quintanilleja. Pedro Ausín.

Huéspedes

DOY PENSION completa o camas. Vitoria, 251 6.º B.

PENSION o sólo dormir. Madrid, 36, 2.º, izquierda.

CEDO dos habitaciones con derecho cocina, en un tercero, a matrimonio sin hijos. Informes, Calle Villarcayo, 12, 5.º, centro.

CASA particular ofrece pensión completa. Juan de Garay, 11. Por San Julián.

DOY PENSION completa, muy céntrico. Informes, esta Administración.

Muebles

SE VENDEN muebles procedentes de oficina, librerías, mesas ficheros y armarios roperos. Informes, Telégrafos, Daniel Cob.

VENDO muebles baratísimos. Santa Dorotea, 8, entresuelo, izquierda.

POR TRASLADO vendo dormitorio, nevera, mesa, sillas formica, de cocina, todo nuevo, traje militar. Dirigirse de 12 a 2. Lain Calvo, 23, 5.º

Pérdidas

HALLAZGO perro cazador. Referencias, teléfono 209736. De 10 a 11 noche.

PERDIDA pieles de Plaza Vega a San Gil. Se gratificará. Tahonas, n.º 16.

EXTRAVIO novilla día 26 de Abril. Entregar, Antonio Quintana. Poza de la Sal.

Televisores

TELEVISORES último modelo extraplano, UHF, licencia americana, con voltímetro y mesa, todo 18.000 pesetas. Diez días prueba sin compromiso. Ventas a plazos. Garantía absoluta seis meses. «Comercial Velo-Moto». Calera, 10.

REPARACION televisores. Radio Burgos. Lain Calvo, 37. Teléfono 205740 - 673.

CAMBIE su televisor viejo por nuevo, dos años garantía. Facilidades de pago. Teléfono 205740-673.

ABONAMOS 3.000 pesetas por radio vieja a cambio televisores nuevos, dos años garantía. Teléfono 205740-673.

MONTAJE de antenas TV Instalaciones eléctricas en general Instalaciones Fernando. Avisos 205281 Burgos.

Traspasos

SE TRASPASA tienda de ultramarinos. Huelgas, 39. Informes, calle Salas, 3, 6.º, izquierda.

TRASPASO pensión muy céntrica, con 16 camas, buen negocio. Cantero. Concepción, 2.

TRASPASO o vendo local. Fernán González, 46.

¡¡FARMACEUTICOS!! Para mi representado necesito en traspaso farmacia, no importa precio. Prigo. Moneda, 13.

¡BAR! Casa completa con vivienda, bajo alquiler, cedo por vejez. Adecuado, instalar otros comercios en general. 1.500.000. ¡Céntrico!. ¡Mucho! Pagando Plaza Mayor. Cambiaría por piso. Prigo. Moneda, 13.

PELUQUERIA de señoras nueva se traspasa o vende, zona residencial Laredo, grandes ingresos, buenas condiciones, escribir esta Administración n.º 1463.

Varios

SEGURO obligatorio de accidentes de trabajo. Mutua Patronal Escolón, 20. Burgos.

ALBAÑILERIA toda clase de trabajos a domicilio. Avisos teléfono 206775.

FONTANERIA Burillo. Se hacen toda clase de reparaciones y renovaciones de cuartos de baño. Llana de Afuera, 18. Teléfono 205340, para comunicación con el número 828

PISOS. Acuchillados, barnizados. Limpieza. Pulidor. Lain Calvo, 7. Teléfono 203699.

CEDO materiales a cambio derribo casa cuatro plantas. Teléfono, 202250.

OFFSET

y toda clase de trabajos tipográficos en **TALLERES GRAFICOS «Diario de Burgos»**. Calle Vitoria, 13, teléfono 20 28 52

GUIA DEL RADIOYENTE

RADIO POPULAR

Primer programa. — 8,00: Buenos días, Burgos. 8,05: Saludos, amigos. 9,00: Regina Coeli. 9,01: Burgos, música y noticias. 10,00: Con la Prensa bajo el brazo. 10,15: Mosaico español. 10,30: Un ritmo para la mañana. 10,40: Suerte, vista y... ¡Orbea! 11,00: Destino, ellas. 11,30: Nuestros invitados. 11,45: Las canciones de Armando Manzanedo. 12,00: Regina Coeli 12,01: Meridiano espiritual. 12,05: Pequeño concierto. 12,10: ¿Cuál de los tres? 12,15: Ronda de la América española. 12,30: Del brazo y por la calle. 12,45: La música de «Los Relámpagos».

Segundo programa. — 13,00: La nueva frontera. 13,30: Felices los tenga usted (primera parte). 14,00: Diario Club Musical. 14,10: Iglesia postconciliar. 14,15: Un buen tema, el tiempo. 14,30: Diario hablado de Radio Nacional de España. 14,45: La hora del café. 15,00: Con sabor español. 15,15: Mensaje en alta fidelidad. 15,25: Felices los tenga usted (segunda parte).

Tercer programa. — 16,00: «Destino de segunda mano» (capítulo 15). 16,15: Club de amigos. 17,30: Bazar del microsurco. 18,00: Cuerpo y alma de la música. 18,30: Mirando a América. 18,45: Estrictamente instrumental. 19,00: Regina Coeli. 19,01: Cantan las estrellas. 19,30: La zarzuela. «La Montería».

Cuarto programa. — 20,30: Santo rosario en familia. 20,50: Flores para María. 21,00: Mirador al campo. 21,30: Canciones del pueblo español. 21,45: Pentagrama trotamundos. 22,00: Diario hablado de Radio Nacional de España. 22,30: Noticiario. Boletín informativo de noche. 22,45: Con sabor español. 23,00: Fiesta de noche 23,45: Compás final. 0,00: Lectura de programas. 0,02: Palabras para el silencio. 0,05: Cierre de la estación.

FRECUENCIA MODULADA. 95,4 MCS.

16,00: Apertura. 16,01: Mágico sonido español. 16,10: Canta Conchita Piquer. 16,20: Chucho Zarzosa y su orquesta. 16,30: Desde Hispanoamérica, «Los Mayas». 16,40: Variedad de melodías, diversidad de intérpretes. 17,00: Discoteca fundamental: Suites orquestales número 1 y 2 de «La Arlesiana», de G. Bizet. 17,30: Recuerdos del viejo Broadway. 17,45: Hugo Montenegro y su orquesta. 18,00: «La Revoltosa», de R. Chapí. 18,30: Repertorio de la orquesta de Andre Kostelanetz. 18,40: Un conjunto vocal: almas humildes. 18,50: Terry Snyder y sus estrellas. 19,00: Regina Coeli. 19,01: Antena internacional: música popular alemana. 19,15: Temas eslavos para la orquesta «10. Cuerdas». 19,30: Dick Hyman al órgano y su orquesta. 19,40: Recital de Miriam Makeba. 19,50: Un aire tranquilo. 20,00: Música total: Sinfonía española, Op. 21, de E. Lalo y «Mascarada», suite, de A. Khachaturian. 21,00: Indice del programa de mañana. Cierre de la estación.

TALLERES GRAFICOS
"DIARIO DE BURGOS"
TRABAJOS A TODO COLOR EN
OFFSET
PRESUPUESTOS VENTAJOSOS
Talleres Gráficos Diario de Burgos
Vitoria, 13. — Teléf. 202852. — Apartado 46
BURGOS

Televisión

VIERNES

10,45: Televisión escolar. Religión.
12,00: Cierre
1,45: Carta de ajuste.
2,02: Avance informativo.
2,04: Panorama de actualidad
3,40: Novela: «Hace veinte años» (capítulo V)
4,10: La casa de los Martínez.
5,30: Programa extraordinario
7,30: Misión rescate.
8,00: Avance informativo.
8,05: Puede ocurrirle a usted.
8,30: Misterios al descubierto.
9,00: La tortuga presurosa.
9,30: Telediario.
10,00: Poesía e imagen.
10,15: El agente de C.I.P.O.L.: «El asunto del agente de Thrust».
11,15: La pequeña comedia
11,50: Telediario.
0,05: El alma se serena.
0,14: El programa de mañana. Meditación. Cierre.

SABADO

11,00: Televisión escolar. Naturaleza y vida social.
1,45: Carta de ajuste.
2,02: Panorama de actualidad
3,00: Telediario
3,30: España al día
4,20: Edición especial
4,30: Sesión de tarde: «Isidro el labrador».
6,00: Tenemos la palabra.
6,30: Todos somos jóvenes
6,55: Habla contigo Jesús Urteaga.
7,00: Cesta y puntos.
7,45: Amigos del espacio
8,15: Embrujada: «Ay, Nanita»
8,45: Dibujos animados
9,00: Telecrónica
9,30: Telediario
10,00: Nosotros
11,15: Los invasores: «Los vigilantes»
0,15: Telediario
0,30: El alma se serena Meditación. Cierre.

Cochinillo asado
ESPECIALIDAD EN
Restaurante BONFIN

Emerson
El televisor del futuro
COMERCIAL VELO-MOTO

LA BOLSA

MADRID

(Información facilitada por el Banco de Santander).

La sesión de Bolsa de hoy después de la festividad del día de ayer, ha presentado dos notas contrapuestas. Por un lado, una acusada debilidad en el corro bancario, en el que salvo Banco de Santander, Urquijo, Fomento, Exterior, quedan solicitados éstos, los restantes Bancos presenatn claro papel al cierre y de forma parcial en Banesto, Central e Hispano.

CORROS

ELECTRICO.— Ha continuado la firmeza de este sector destacando Fecsa, Fenosa, Madrileña Sevillana e Iberduero. Al cierre continúa la demanda para Cantábrico, Sevillana, Fecsa y Fenosa. Iberduero más encalmado con papel en sus derechos de suscripción.

ALIMENTACION Y TEXTIL.— Demanda en Azucarera, Fefasa, Ebro y Sniace, papel en Aguila.

INMOBILIARIO Y DE LA CONSTRUCCION.— Demanda en Dragados Urbis, Vallehermoso, Valderrivas, Inmobiliaria Metro y Urbanizadora.

MINERO. — Equilibrio en Ponferrada, papel en Felguera y alguna demanda para Guindos y Río Tinto.

QUIMICO.— Demanda en Cros, Explosivos, Petroliber, Unquinesa y Resinera. Equilibrado Petróleos.

SIDERURGICO.— Demanda en Fasa, Nueva Montaña, Auxiliar, Tudor, Material y Zinc.

VARIO.— Demanda para Galerías, Fibansa y Fénix, tras su baja de 20 puntos. Papel en Tabacalera. Equilibrio en Cartisa y demanda en Campsa, Metro y Naval.

COTIZACIONES

MIRANDA DE EBRO

EL DOMINGO DARA COMIENZO LA NOVENA DE LA GRACIA

A nuestras columnas, para los lectores de Miranda, hacemos llegar hoy las declaraciones de los RR. PP. Castro y Antolín, ambos sacerdotes jesuítas, que han llegado hasta nuestra ciudad primordialmente para dirigir y presentar la llamada Novena de la Gracia en honor de San Francisco Javier. Ellos, muy amablemente, nos señalan algunas consideraciones respecto a esta Novena. En primer lugar preguntamos al Padre Castro.

—¿En qué consiste y qué es lo que se persigue con la Novena de la Gracia?

—Igual que en años anteriores, llegamos a Miranda a propagar esta Novena con una santa ilusión, un mayor conocimiento de la obra misional, una mayor responsabilidad, un contacto con hombres grandes como Javier. Y luego, tratando de acercarnos más a Cristo y a Dios, por algo íntimo, algo carismático, esa vida de oración que llevó Javier y queremos nosotros imitar.

—Además de Miranda, tenemos conocimiento de que otras ciudades hermanas han sido testigos de idénticas manifestaciones piadosas, ¿qué nos dice en este sentido?

—Este año la prediqué del 4 al 12 de Marzo en la ciudad de Ceuta en el santuario de Nuestra Señora de Africa, con muy buena asistencia pero sobre todo al final con una javierada imponente Nos concentramos ante un alto relieve que hay en las murallas del siglo XVII, más de diez mil personas, como recuerdo de cuando por allí pasó San Francisco Javier en el siglo XVI. Allí llorábamos todos, yo al hablar y ellos al escucharme. Allí echamos vivas..., algo de locura, emocionantes rezos, cantos... Y además, en otras ciudades más cercanas también he vivido idénticas manifestaciones: En Salamanca, en Valladolid, en Zamora, en Santiago, en Coruña, en Gijón, en Oviedo en Santander, en León, en Palencia. Y ahora en Logroño. Anoche mismo la cerramos.

A tenor de las palabras del reverendo Padre Castro, podrán darse cuenta nuestros amables lectores de la importancia de esta Novena. La palabra de nuestro interlocutor tiene autoridad auténtica, pues su trayectoria misionera no puede ser más positiva y brillante con dos vueltas al Mundo y visitas contínuas e innumerables al extranjero. De ahí que su experiencia sea portentosa.

Tras el Padre Castro, el Padre Antolín, un religioso joven, nos contesta también respecto a la Novena de la Gracia y queremos que nos diga cuál es la forma, estructura, horarios, temas, etcétera.

—La novena de la Gracia, tal como la concibió el Padre Castro, es moderna, dialogadas, que se realiza en todas estas ciudades en que se ha venido haciendo generalmente después de la misa. Suele haber una breve motivación y esta agilidad es la que dota a esta Novena de ese atractivo, haciendo de la Iglesia una especie de radiación religiosa durante estos días, desde las primeras horas de la mañana a las de la noche, es un jubileo contínuo de gente que entra, sale, ora ante el Santo, hace sus peticiones, que comulga, que se confiesa, que oye la misa, que hace la Novena y este movimiento da la impresión de que esté uno en Lisieux, Lourdes, Fátima y en otros centros de vibración religiosa y todas las ciudades al sentir estos días esa vibración, hace que trascienda, hace un bien extraordinario, como ha dicho el obispo, muchas veces mejor incluso que una misma misión.

—¿Cuándo comienza la Novena?

—En Miranda, el domingo día 19 hasta el 27 de este mes de Mayo. Es la última, ya, el colofón de las que se realizan. Yo he tenido que intervenir este año en tres novenas: Santander, que este año ha tenido un gran éxito superando incluso los anteriores, sobre todo Burgos. Antes preguntaban al Padre Castro por novenas cercanas y he de decir que ha sido un éxito total en las novenas de España, ha saltado holgadamente al primer puesto. Bien por los burgaleses. Esto nos toca también un poco de cerca a los de Miranda y es de esperar que esta ciudad no se quede atrás por ser de la misma materia piadosa y de fe honda que tiene Burgos. Allí se hizo en dos templos simultáneamente y en los dos se predicaba hasta 23 veces todos los días. Las emisoras, los periódicos, los carteles y los miles de octavillas repartidos han creado un ambiente extraordinario, de forma que podría asegurarse que ha sido la primera novena de España en este 1968.

Pues ya lo saben los mirandeses. Nosotros, haciéndonos solidarios con el mismo sentir del Padre Castro y del Padre Antolín, pensamos que Miranda sabrá responder como siempre a la llamada de Dios, que ahora se muestra en estas manifestaciones de tipo devoto y piadoso.

Félix A. Moneo Palacio

EL ITI SE JUEGA EL DOMINGO SU POSIBILIDAD DE ASCENSO EN LOGROÑO

El pasado domingo se celebró en Anduva, el partido correspondiente al ascenso a Primera Regional entre el ITI y el Huracán, partido que terminó con la victoria del ITI por dos tantos a cero.

Mala suerte tuvo el equipo ititsta en este partido en el cual pese a su intenso dominio no pudo conseguir esta valiosa victoria hasta el minuto 35 de la segunda mitad en que abrió el marcador Tolosana en uno de los numerosísimos ataques hacia el área pamplonica.

Todo el encuentro fue un intenso forcejeo entre los 10 jugadores blancos y los también diez defensores rojillos que en algunos momentos gracias a su extremo zurdo hicieron que el debutante Ledesma demostrase su extraordinaria clase.

El domingo se va a disputar en Logroño y más concretamente en las Chiribitas una auténtica final para los mirandeses que de vencer, podrán ir entonando el "alirón" de ese ansiado ascenso, pese a que al domingo siguiente día 26 tendrán que recibir la visita del potentísimo equipo Artajonés.

Refiriéndoonos al partido del pasado domingo diremos que el segundo tanto lo marcó Martínez que completó de una manera total su extraordinario encuentro.

Así pues el ITI camina hacia Primera Regional con un paso firmísimo, el domingo creemos que una vez que el Mirandés ya descansa en esa triste categoría para un club de solera, todo el público deportivo estará pendiente de lo que ocurra en la capital riojana.

Destacaron en Anduva contra los pamplonicas, precisamente los dos debutantes Martínez y Ledesma, sin desentonar en ningún instante los demás jugadores que consciente de lo que les iba en la lucha pusieron el máximo empeño y al final sacaron adelante la difícil papeleta que que les presentó el "huracán".

Alineación ititsta: Ledesma; Carmona, Ochoa, Vega; Madariaga, Abecia; Tolosana, Urruchi, Martínez, Fernández y Jerica.

Alfonso Tubia

NOTICIAS CORTAS

Estamos gozando de un tiempo espléndido, que ya era hora, vamos.

———

Crece el interés ante los partidos de semifinal del domingo en Anduva, entre "Buen Humor" - "Jarana y "Chachis"- "Caprichosos". Partidos que además servirán para ayuda del Colegio de Nuestra Señora de la Esperanza, de niños subnormales.

———

Respecto a este torneo se siguen recibiendo trofeos y si mal no recordamos son ya doce los que han sido donados. Entre ellos el de la Asociación de padres de niños sub-normales.

———

Con enorme afluencia de público se han celebrado las verbenas de San Isidro.

———

Hoy viernes a las ocho y media reunión general en el "Bar-Suizo" de la peña "Los Veteranos".

———

La atracción del pasado miércoles —aparte del partido del Madrid— fue el paso por Miranda de la gigantesca cápsula que contendrá el reactor de la central nuclear de Santa María de Garoña.

CARTELERA

Apolo. — «El tesoro de Sierra Madre» (2).
Novedades. — «Noche en la ciudad» (3 R).
Mecisa. — «Comisario X» (3).
Cinema. — «El jugador» (3).
Avenida. — «Cuando ruge la marabunta» (3).

Redimir a los subnormales, noble tarea de ASPANIAS ¡Ayúdales! ASPANIAS Calle del Cordón 3.

ARANDA DE DUERO

SUSCRIPCION PARA REPARAR LA ERMITA DE SAN ISIDRO

EL DIA 2 DE JUNIO SERAN INAUGURADAS LAS PISCINAS DE COSTAJAN

La inauguración oficial y sucesiva entrada en actividad de las piscinas, ha sido señalada para el día 2 del próximo mes de Junio, es decir, a quince días fecha, revistiendo tanta más importancia, por la circunstancia de que el propietario, don Fernando Oriza, ha invitado al alcalde para efectuar esta ceremonia inaugural, a lo que, según tenemos entendido ha aceptado la primera autoridad.

Las piscinas, tanto la de mayores como la infantil, están a falta de retoques, habiéndose previsto su inauguración para el día 23, pero por circunstancias que no son del caso, se ha señalado definitivamente la del 2 de Junio, como ya hemos indicado.

La piscina para mayores de medidas olímpicas tendrá ocho escaleras, tres trampolines y dos toboganes, aparte de los servicios de lavapiés y seis duchas, contando también con su instalación de reposadores y la infantil contará con un tobogán, siendo suministradas ambas piscinas de agua por medio de una estación depuradora especial que garantiza este servicio.

En las proximidades de las piscinas existe un edificio en el que está instalado el botiquín de urgencia con todos los medios y necesidades propias de caso, al frente del cual habrá un médico y un practicante. En el mismo edificio están las cabinas individuales para hombres, a la derecha y las de mujeres a la izquierda y una colectiva para cada sexo, disponiendo todas ellas de sus servicios para uso general, dispondrán de duchas, lavabos, espejos y enchufes para utilización de dos corrientes eléctricas para el caso de que alguien quiera afeitarse tras el baño, así como lavapiés.

Adosado al mismo edificio en forma rectangular y con entera independencia, existen instaladas las cabinas colectivas para niños con idénticos servicios que para los mayores.

En la amplia explanada donde están instaladas las piscinas y en un ángulo de la misma se ha montado un espléndido bar con pérgola.

CLAUSURA DE UN CURSO EN LA SECCION FEMENINA

En la tarde de ayer, en los locales de la Sección Femenina tuvo lugar la clausura del curso de empleadas del hogar, en su primera parte que se ha venido celebrando desde el pasado mes de Febrero.

Al acto de clausura asistieron diversas jerarquías de la Sección Femenina provincinales y locales, dirigiendo la palabra a las cursillistas jerarquías de la capital.

Este cursillo que se ha clausuraddo al que han asistido alrededor de 20 alumnas con clases una o dos veces por semana, ha consistido en enseñanza de cocina, labores, corte, religión, economía doméstica, formación social y en fin de todo aquello que se precisa en el hogar.

LLAMAMIENTO A LOS VECINOS DE ARANDA, ABRIENDO UNA SUSCRIPCION PARA REPARAR LA ERMITA DE SAN ISIDRO

En el día de ayer y en la romería a la ermita de San Isidro, pudieron observar todos los que acudieron el estado en que ha quedado la misma como consecuencia de los hundimientos de la techumbre últimamente producidos.

La Cofradía de San Isidro ha abierto una suscripción popular para allegar fondos con destino a cubrir, en parte, el presupuesto de la reparación, que se va a iniciar inmediatamente, salvando así la tradicional ermita, con el fin de mantener la romería y el culto al Patrono de los agricultores en esta localidad de arraigado carácter agrícola.

Dicha suscripción se encuentra abierta en las Cajas de Ahorros Rural, Municipal y del Círculo Católico así como en la Hermandad de Labradores.

Por su parte, el Ayuntamiento y dicha Hermandad colaborarán con importantes sumas para lograr una total y digna reparación de la ermita.

A través de estas líneas se hace un llamamiento general a todos los vecinos de la población a fin de que en la medida de sus posibilidades cooperen para que la obra a realizar tenga una rápida y feliz terminación.

FARMACIA DE GUARDIA

D. Ramón Mira Alvarez, plaza del Caudillo número 28.

CARTELERA DE ESPECTACULOS

Teatro Principal. — «Llegaron los marcianos» (s. c.)

CRONICA DEPORTIVA DEL VIERNES

Hemos de hacer constar, como parte principal en el aspecto deportivo, que el próximo domingo, día 19, día nacional del minibasket, también en Aranda se celebrará, al que pertenecen más de 300 aficionados a este deporte, estando ya perfilado un calendario deportivo de esta modalidad que esperamos publicar mañana, ya que hasta la fecha no nos ha sido facilitado.

En el aspecto futbolístico y en torno a la Gimnástica Arandina, no se percibe ningún rumor, pareciendo que con el último partido jugado, la Arandina ha quedado relegada al olvido. cosa que, en parte, no nos extraña, hasta tanto hable la Federación sobre el programa que lance para la próxima temporada y entonces, cuando se sepa cómo va a quedar o lo que va a resultar de la reforma pronosticada, entonces será ocasión de hacer conjeturas y de recoger rumores sobre el futuro deportivo de nuestra población.

Lo único que podemos decir por el momento es que existen ciertos rumores y añoranzas de aquellos campeonatos de la Ribera durante los meses de verano, competían equipos de diversos pueblos de la comarca e incluso de otras provincias, ansiosos, al igual que antaño, de pasar un buen día fuera de su localidad y con un espíritu competitivo por sus colores, que despertaba el interés de los espectadores.

No sabemos todavía si se celebrará este campeonato, pero dadas las circunstancias que concurren en el primer equipo, consideramos que no estaría de más, pues pudiera ser que ello animara a que la Arandina continuara en la categoría en que tuviese cabida y contribuiría, al mismo tiempo, a la formación de cantera, pues resultando los fichajes más económicos, se podría llegar a la formación de una plantilla eficiente para en un plazo no muy lejano tener aspiraciones a otra categoría superior.

Baracaldo: Un párroco en busca de sus emigrantes

SEMANA DE LA COMARCA DE SALAS DE LOS INFANTES

Nada más ajeno a nuestro propósito que hablar ahora del problema de la emigración, pero sí de algo muy relacionado con ella y en verdad que se trata de algo insólito, curioso y por demás interesante: un sacerdote que ha venido a buscar a los emigrantes que un día fueron sus feligreses, para departir con ellos a lo largo de una semana, vivida en sano compañerismo y por medio de unas charlas y unos coloquios que han resultado animadísimos y que no dudamos darán bien pronto frutos ubérrimos.

Nuestra provincia ha dado de muy antiguo un buen cupo de emigrantes y concretamente en Vizcaya data el fenómeno desde tiempos inmemoriales, hasta tal punto que, como un día dijo cierta personalidad bilbaína, puede muy bien decirse que los burgaleses no somos ya en Vizcaya advenedizos ni extraños, sino más bien casi unos vizcaínos más. Nuestra idiosincrasia castellana, nuestro espíritu combativo pero también humilde y callado —es por lo general el trabajador más apreciado— han obrado ese milagro de una asimilación perfecta y en muchos casos de una aleación de personas, como lo prueba el hecho de que muchas familias ostentan junto al característico y vigoroso apellido euskérico otros de honda raíz castellana, que lejos de oscurecer su brillo le han dado nuevo esplendor y blasón.

Y dentro de Vizcaya ha sido Baracaldo el epicentro de esa oleada de burgaleses que abandonaron la vida dura e ingrata del campo para buscar porvenires y horizontes más abiertos y rutilantes en la industria vizcaína. Ello ha traído, por lógica consecuencia, el que año tras año, vayan desapareciendo como entidades numerosos pueblecitos, que quedan relegados al olvido y perdidos en las llanuras a la sombra de una antigua iglesia ya muda para siempre.

Todos estos hechos han dado lugar a que un animoso y entusiasta sacerdote burgalés, don Agustín Peña, párroco de Barbadillo del Mercado —de evocaciones histórico-legendarias de los Infantes de Lara— se haya decidido a venir a Baracaldo en busca de sus emigrantes, de los emigrantes de la comarca de Salas de los Infantes. Le dolía en el alma estar separado de sus hijos y se ha venido hasta Baracaldo, como luego irá por otras ciudades de España e incluso de Alemania, donde también es muy numerosa la colonia de burgaleses procedentes de esa zona serrana.

Ha venido para iniciar un plan de contacto permanente con todos los que se han ido de su tierra y a tal efecto durante los días 6 al 12 de este mes se han venido celebrando en el Círculo Burgalés de Baracaldo, emporio de los burgaleses en Vizcaya, una serie de charlas religiosas, sociales e históricas, documentadas con la proyección de numerosas diapositivas y documentales de las numerosas muestras de riqueza artística y monumental de Burgos en general y de aquella comarca en particular. Se ha hablado en esas charlas, amenísimas a más no poder, de la situación de la unidad rota en el Mundo de hoy; de los signos de nuestro tiempo reveladores del movimiento histórico hacia la unidad de los hombres y países; de la responsabilidad que corresponde a cada uno en esta marcha de acercamiento universal; de la fe, verdadero fundamento de esta unidad; de la caridad como vínculo de entendimiento; del diálogo entre los hombres en cuanto medio de comprensión y unificación.

Como decimos antes, al mismo tiempo se han recordado los valores tradicionales, el pasado, la geografía, las costumbres, lo que se ha logrado a las mil maravillas con unas cuatrocientas diapositivas, subvencionadas por la Caja de Ahorros Municipal de Burgos, y en las cuales se recogen restos de prehistoria, como los encontrados en el Barranco del Lobo, Cuevas de Peña Rota y Yecla, el ídolo romano de Carazo, los Monasterios de Arlanza y Silos; las antiguas hazañas y romances, batallas...

Además de estas charlas se ha celebrado en la parroquia de San Francisco Javier de Bilbao un retiro para asistencia del hogar y el domingo último una misa comunitaria en Santiago Apóstol, bajo el lema "La Comunidad cristiana se alimenta en la mesa del Señor", al final de la cual se celebró un vino de honor, concurriendo numerosos burgaleses oriundos de la zona de Salas de los Infantes.

Diremos, en suma, que la semana ha sido un éxito rotundo en todos los aspectos y los frutos de ella no se harán esperar. Próximamente se va a repetir la experiencia en la Mesa de Burgos en Madrid y más adelante en otras ciudades españolas e incluso es posible que se lleve también a Alemania, donde solamente de Quintanar de la Sierra hay lo menos 400 personas.

Para terminar digamos que gestos como el de este joven y celoso párroco de Barbadillo del Mercado, don Agustín Peña, merecen el mejor apoyo de todos, que esperamos no le ha de faltar, ya que se trata de una empresa benemérita que ojalá siga en tono ascendente y logre los fines que se propone.

J. A. FERNANDEZ CAMPO
Baracaldo, 14 Mayo 1968

¿Qué es KLEINDIEUST?

MORRIS
MG
AGENCIAS EN:
ARANDA
Talleres
ELECTRO - SANZ
Carretera de Madrid
★
MIRANDA
GARAJE TAMAYO
Santa Lucía, 51
ENTREGAS INMEDIATAS
Distribuidor en BURGOS
GARAJE TURISMO

PRIMERA INSTALACION EN ESPAÑA DE CABLES A 50.000 V. CON AISLAMIENTO SECO

Por primera vez se ha realizado en España, concretamente en Madrid, en una subestación de distribución de energía eléctrica, la instalación de un cable de aislamiento seco a 50.000 V.

El complicado recorrido y los notables desniveles que debía seguir la instalación, requería la utilización de cables ligeros y manejables que se adaptasen a las incidencias del trayecto. Examinadas las posibles soluciones que ofrecía la tecnología actual, se procedió a la instalación de cables Pirelli EPROTENAX de 185 mm² de sección, aislados para la tensión de 50.000 V. con goma sintética EPR.

La goma sintética EPR utilizada en este cable Pirelli, representa el más importante progreso que en el campo de los aislantes sólidos se haya alcanzado en los últimos años.

Su TELEVISOR o FRIGORIFICO
EN
VACELSA
Vitoria, 10
MIGUEL GARCIA
San Juan, 41
POR EL MISMO PRECIO, PUEDE SER SUYA TAMBIEN UNA LAVADORA AUTOMATICA
¡Infórmese!
VACELSA. — Vitoria, 10

REPRESENTANTE PROMOTOR
Importante hilatura francesa introducida en el mercado español, desea REPRESENTANTE PARA
Alava, Logroño, Soria, Palencia, Zamora, Valladolid y Burgos
EXIGIMOS:
— Edad: hasta 35 años.
— Trabajador incansable.
— Buen vendedor.
— Dispuesto a viajar cinco días por semana.
— Permiso de conducir.
— Conocimientos del francés a ser posible.
— Residente en Burgos.
— Buenas referencias.
— Preferible tenga teléfono.
OFRECEMOS:
— Buen sueldo fijo más incentivos.
— Artículo mucha venta.
— Coche suministrado por la Empresa.
— Seriedad.
— Situación de porvenir en Empresa de primer orden.
— Posibilidad de promoción.
— Formación a cargo de la Empresa.
Escribir a mano «curriculum vitae» adjuntando fotografía a:
DITEXA - Phildar.
Calle Nueva s/n MONTMELO.
BARCELONA.

Guía Facultativa

José Luis Rica Rica
TOCOGINECOLOGO
Consulta: 11 a 2 y 4 a 6
Vitoria, 21, 1.º
Teléfonos, 201865 y 204771

JOSE ALONSO
MEDICINA INTERNA
CORAZON y NUTRICION
RAYOS X
Consulta de 12 a 2 y de 5 a 7
Espolón, 24-2.º Tel. 201912

A. LOPEZ GOMEZ
GARGANTA, NARIZ Y OIDOS
Consulta de 11 a 3
Espolón, 28. — Tel. 203577

A. Gómez López
Del Hospital Militar
CORAZON Y PULMON
S. Cosme, 2. Tel. 205590

S. Iñigo
Medico-oculista
Consulta de 11 a 2 y de 3 a 7
Lain Calvo, 17-1.º T. 209923

F. J. del Campo Alonso
PIEL Y VENEREAS
Consultas
Clínica San Juan de Dios

José María Aragüés
MEDICO ODONTOLOGO
Quelpo de Llano, 2
Teléfono 205378

Dr. RENEDO
CIRUGIA — VIAS URINARIAS
Concepción, 15, 2.º
(De 11 a 1)
Teléfono 20-73-76

José M.ª Rodríguez Drive
ODONTOLOGO
A. del Cid, 10 (FEYGON)

J. M. Movilla Cuadrado
Especialista del sistema nervioso. Electroencefalografía. Exploraciones especiales del cerebro por medios radiográficos
Consulta: 12 a 2 y horas concertadas (excepto sábados)
Concepción, 17 Tel. 200914

Dr. Bañuelos
OCULISTA
Pl. Mayor, 2 — Tl. 201066

Alonso Bañuelos
Oftalmólogo
Espolón, 2 — Telf. 209349

F. Martín Marassa
MEDICO ODONTOLOGO
Madrid, 4, 1.º derecha
Teléfono 203119
Consulta de 4 a 8

P. Varona Gómez - Acedo
TRAUMATOLOGIA, CIRUGIA ORTOPEDICA Y REHABILITACION
Aparicio y Ruiz, 8, 7.º
Teléfono 204454
De 12 a 2 y horas concertadas

Jesús Buitrago Morote
CARDIOLOGO
Sanjurjo, 9 — De 12 a 2

S. ARIAS VALLS
CIRUGIA GENERAL
Consulta de 1 a 2
Teléfono 207909
Héroes de la División Azul, número 3, 6.º, D

GOMEZ FRANCO
MEDICO DENTISTA
Rayos X. Consulta
de 10 a 2 y de 4 a 7
Avda. del Cid, 34-1.º-C

RICARDO PLASENCIA
MEDICO OFTALMOLOGO
Del Hospital Militar
Consulta de 5 a 7 — Vitoria, 30, 11.º

OPTICA IZAMIL
Colegiado: J. J. SAIZ RODRIGUEZ
Lain Calvo, 28
GAFAS SOL GRADUADAS
ENTREGA EN EL ACTO

M.E.C.D. 2017

DEPORTES 12

SADURNI, EL «GATO DEL PANADES»

La fortuita lesión de Iribar le dio la oportunidad en Wembley pero reconoce que "como Iribar no hay ninguno"

★ Muchas veces llamado y sólo dos elegido

★ Cuando Sadurní se duerme (recuérdese el caso de Reina) el Barcelona ficha a otro portero para que se despierte

★ «Cuando me retire me dedicaré a la granja que tengo ya montada pero si tengo suerte, me quedan lo menos diez años de fútbol»

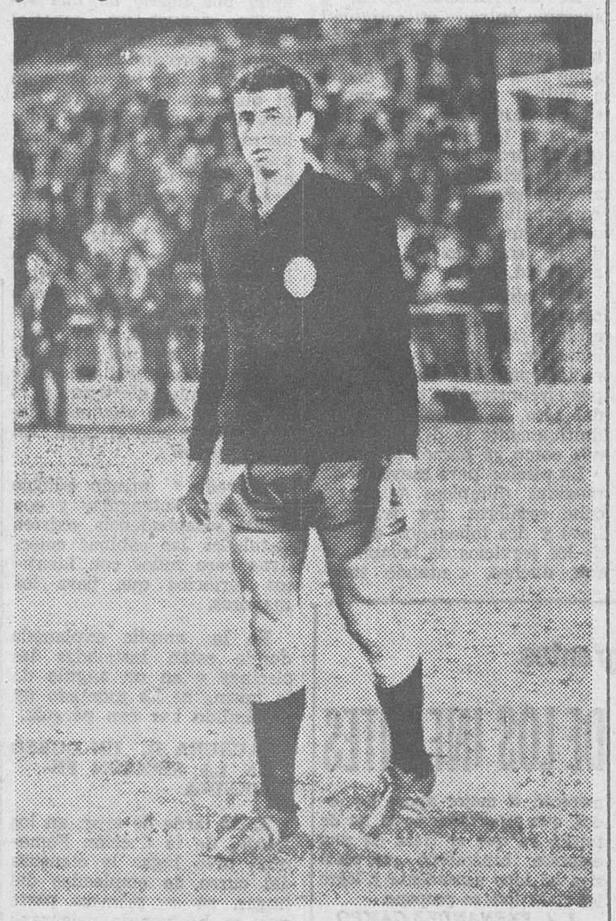

Por Manuel MARIA

Es de la tierra del champagne, pero no se puede decir que su carrera sea exactamente como la que recorre la espuma de ese licor de las cavas Sin embargo, ya hace dos temporadas que juega en el Barcelona y está catalogado, casi desde entonces, como uno de los grandes guardametas del fútbol español. Por algo va a la selección nacional con bastante frecuencia, de suplente o de titular, aunque el puesto no se lo acabe de dejar libre el mozo zaraustarra. Si le llamamos el "gato del Panadés" le daríamos un bonito título. Pero es preferible llamarle Salvador Sadurní y Urpí, que es como se llama de verdad.

DOS VECES INTERNACIONAL

Es hora de hablar de este hombre, ahora que ha participado en una hazaña importante. En el campo de mayor responsabilidad futbolística del Mundo— el lar de los actuales campeones del Mundo— Sadurní consiguió que le colocaran el menor número de balones en su red —sólo uno— y dar la posibilidad al equipo español de que la eliminatoria se resuelva luego con gran facilidad.

—¡Es usted el mejor portero del Mundo?

—Claro que no —me contesta—. Hay muchos buenos porteros en el Mundo. Hoy soy simplemente uno de los internacionales españoles y nada más

—¿Cuántas veces?

—De suplente, muchas. De titular sólo tres...

Los tres partidos internacionales que ha jugado Sadurní fueron un España - Francia y los dos últimos contra Inglaterra, en el que tuvo que aprovechar la lesión de Iribar Pero ya fue seleccionado para los campeonatos de Chile y cuando la célebre final con Rusia que nos hizo campeones de Europa.

LA LUCHA POR EL PUESTO

Pero lo que caracteriza a Salvador Sadurní como portero son sus actuaciones con el Club de Fútbol Barcelona. Allí se hizo portero desde el principio y allí se mantiene y pretende mantenerse por muchos años. De vez en cuando el Barcelona ficha un nuevo valor para guardar la red, pero entonces Sadurní se despabila y no hay quien le quite el puesto. Eso le ocurrió últimamente cuando lo de Reina, un porterito joven, con fama de "paralatodas" y que se quedó en la caseta porque Sadurní se dio cuenta a tiempo.

Sobre este punto me contestó:

—No es que yo me abandone, pero siempre que llega alguien que me puede quitar el puesto, saco fuerzas de flaqueza y vuelvo a lucir mis mejores paradas.

Así, con el Barcelona, ha ganado una Copa del Generalísimo, una de Ferias, un trofeo Carranza y otro Ganter. El año pasado fue proclamado el "portero catalán menos goleado de la temporada". Y todo nació desde muy abajo. Nacido en Ardos del Panadés (Tarragona), el 3 de Abril de 1941, empezó a jugar en el equipo juvenil de Vendrell. Luego fue a los juveniles del Barcelona, amateurs del mismo club y una temporada cedido al Mataró. De allí fue al primer equipo azulgrana, cuando sólo tenía 19 años.

EL OTRO SADURNI

El otro Sadurní es el de traje de calle. Así como lo he visto en el hotel, cuando leía el periódico enterándose de lo que opinaba de su forma. Se casó el 7 de Julio (San Fermín) de 1965 y de su matrimonio tiene una nena de once meses. Le gusta la caza y la natación, pero sobre todo el fútbol. Es un profesional de tomo y lomo y por el fútbol dejó sus estudios de bachillerato al dedicarse desde juvenil a estudiar esta otra carrera, la de gran cancerbero del fútbol nacional. Ha ganado dinero, pero no demasiado. Tiene tiempo aún para ganar mucho más. Sus padres le regalaron unos terrenos y montó una granja, pero no le dedica casi nada de tiempo. El fútbol profesional agota el tiempo del hombre más organizado Cuando no se viaja, hay concentración y cuando no ocurre ninguna de estas cosas, hay que dormir la siesta después del cansancio de la mañana en el entrenamiento Pero cuando se retire, que quedan diez años todavía por lo menos, si no hay mala suerte, se encargará de sus pollos y de sus cerdos.

—¿Y el Barcelona por qué no ha ganado la Liga? —le pregunto a bocajarro.

—Por mala suerte. Perdimos muchos partidos tontos donde no debimos perder, como los de Sevilla, contra el Sevilla y el Betis. Y para ser campeones hay que sacar muchos puntos fuera.

Y esa es la deportividad. Sadurní lucha, cuando hay un contricante, porque no le quiten el puesto Pero sabe dejar su sitio para el mejor cuando no llega a ganar la batalla. "El gato del Panadés" sabe que, por ahora, sigue siendo verdad lo que dicen los chicos de Bilbao, que 'como Iribar no hay ninguno". Y hay que resignarse.

Bahamontes enjuicia la pasada Vuelta

"Para ser sincero, he de decir que la he visto mal desde el principio"

«No es normal la gran participación de extranjeros, en comparación con la reducida de españoles»

«Es necesario ampliar el recorrido de la Vuelta a otras muchas ciudades españolas»

«España tiene un conjunto ciclista a la altura de cualquier país, pero le faltan buenas individualidades»

«Es triste el caso de Colmenarejo, que le deben dinero, ha colgado la bicicleta y ahora trabaja de albañil»

Federico Martín Brahamontes lleva un par de años retirado del ciclismo. Pero del ciclismo activo, se entiende, porque en Toledo continúa metido hasta el cogote en los asuntos de la bicicleta Allí patrocina, en unión de otra casa comercial, una peña ciclista, con 39 corredores. Y allí, en Toledo en su tienda de artículos deportivos es también donde nos recibe.

Le pedimos que nos hable de la actual Vuelta Ciclista a España, y nos dice:

—De la Vuelta en sí, y para ser sincero, he de decir que la he visto mal desde el principio No me parece normal, ni mucho menos, la gran cantidad de extranjeros, comparada con la reducida participación española. Debía darse oportunidad a los corredores españoles para que pudieran participar más intensamente en la Vuelta.

PERURENA, MAL DIRIGIDO

—¿Qué opina de los españoles participantes?

—El mejor de todos, para mi forma de ver las cosas, es Perurena. Lo que pasa es que, a pesar de sus cualidades, no está bien dirigido y administrado Creo que se continúa abusando mucho de los ciclistas profesionales, y falta quién se ocupe especialmente de ellos, que son el elemento principal en este deporte. Esta situación la ha resuelto bien Francia, por ejemplo, donde existe un sindicato de ciclismo, encargado de velar por los intereses de sus afiliados.

—¿Y de los extrangeros?

El mejor extranjero en la Vuelta es Gimondi, sin lugar a dudas, que es un gran corredor Me parecen también muy buenos Adorni, Spruyt y Janssen

—Entre los defectos que ha podido observar en esta prueba ciclista nacional, ¿qué otros no mencionados figuran?

FALTAN INDIVIDUALIDADES

—Creo que, por referirnos a los ciclistas españoles, faltan buenas individualidades. Como conjunto estamos a la altura de cualquier otro país, pero faltan las figuras de categoría personal, que son precisamente las que han dado siempre un carácter especial al ciclismo, y han levantado la afición en muchos momentos Existen indudables fallos en la organización de la Vuelta, como es, por ejemplo, el reducido recorrido Es muy importante ampliar la Vuelta actual, y visitar más ciudades españolas Creo que existe una falta de críticos ciclistas que profundicen realmente en este tema. Ahora, efectivamente, se habla de la Vuelta en la Prensa, pero en muchas ocasiones no se comentan los principales problemas del ciclismo. Se recogen aspectos parciales o externos del espectáculo, pero falta profundizar en el tema La Prensa debía ser la que airease los proyectos y los sistemas de competición, para que se pudiesen introducir modificaciones, si fuera preciso Esta última Vuelta a España apareció casi de sorpetón en la Prensa, que empezó a hablar cinco días antes, cuando ya estaba todo preparado.

AUN LE DEBEN LA VUELTA A ESPAÑA 1966

—Entonces, ¿qué cambios introduciría en la Vuelta?

—Fundamentalmente, daría participación a otros corredores. Hay muchachos que deben contar con una oportunidad, aunque no tengan patrocinadores. Es triste el caso, por ejemplo, de Martín Colmenarejo, que ha colgado la bicicleta y está trabajando de albañil. Este corredor ganó dos vueltas a Levante, y le deben cinco más. Igual pasa, en este sentido, con Manzaneque. A mí también se me continúa debiendo la Vuelta a España de 1966.

—Pero entonces, ¿benefician o perjudican al ciclismo los patrocinadores?

—Creo que realizan una labor positiva. Gracias a ellos se mantiene en gran parte el ciclismo. Hay que reconocer que los ciclistas de hoy actúan con más ventajas que antes Al iniciar una carrera ya tienen en el bolsillo el dinero, y esto hace que, en ocasiones, no se preocupen demasiado de ganarlo. En esta Vuelta hay una Casa comercial que se ha gastado siete millones de pesetas, lo que parece una razón suficiente para que los corredores es esfuercen. Mientras continúen de buena fe las marcas comerciales, y mantengan su interés por el ciclismo, este deporte puede considerarse bastante firme.

HACE FALTA MUCHO DINERO

La Peña Bahamontes es muy conocida ya en España, pero sobre todo en Toledo, la ciudad que la sostiene. Bahamontes ha continuado entre sus paisanos la popularidad que se fraguó ante ellos en sus tiempos de corredor La preguntamos por qué no ha participado con alguno de sus corredores en la Vuelta actual, y nos dice:

—Es prácticamente imposible, porque se necesita una gran potencia económica. Solamente de derechos de inscripción se pedían cien mil pesetas, cifra que es demasiado elevada para nuestra organización. Por eso dije antes que era preciso pensar en el corredor que no está patrocinado por nadie, pero que debía tener una oportunidad en este tipo de pruebas.

—¿Qué labor desarrolla actualmente con la Peña Ciclista que dirige?

—El terreno de los aficionados es muy interesante.. Se puede hacer una gran labor con estos chicos, que son los ciclistas del mañana. Hay que atenderdos y animarles para que continúen con la afición, porque, además, algunos de ellos prometen más que muchos de los actuales profesionales. Abandonar a estos jóvenes es tanto como cerrar las puertas a las figuras de los próximos años.

LABOR POSITIVA DE LAS CASAS COMERCIALES

Además de los once corredores de la categoría especial, la Peña Bahamontes tiene 19 corredores en el grupo de primera para aficionados, y otros 9 en el de segunda. Parece que entre el patrocinio de Bahamontes y otra Casa comercial, están consiguiendo buenos resultados deportivos. En este sentido, le preguntamos:

—Desde el punto de vista del corredor aficionado, ¿son convenientes las marcas comerciales?

—Las Casas comerciales benefician al corredor, ya lo dije antes. Naturalmente que también benefician a los aficionados porque son éstos, precisamente, los que a veces abandonan todo si no cuenta con un pequeño estímulo. El corredor profesional necesita un estímulo distinto, que todos conocemos, pero el aficionado se conforma con los premios y regalos habituales en este tipo de compensaciones. Tanto los trofeos, como los regalos y otros detalles de organización, cuestan dinero, y esto lo soluciona la Casa comercial. Antes, nadie se aventuraba a gastarse dinero en los ciclistas.

MENOS AFICION QUE ANTES

—Pero, entonces, Bahamontes, ¿está ahora el ciclismo mejor que antes?

—Bueno. Yo creo que la afición aquella de entonces, la que existía entre el público, ha decaído posiblemente en un 30 ó 40 por ciento, y esto no se puede dudar. Existe, sin embargo, gran afición todavía, aunque sea distinta. Como ejemplo de esta enorme afición, le diré que mi peña de esta ciudad ha aumentado en un cien por cien desde 1958 para acá Hoy el ciclismo está más comercializado, desde luego, pero esto parece inevitable y beneficia a los corredores. Falta aquella afición de antes, que aguantaba toda clase de altibajos.

JESUS LOZANO

DOBLE COLUMNA

Cosas del fútbol

Aún seguían ayer los comentarios en derredor de ese increíble resultado final que ofreció el encuentro Madrid - Manchester United. Seguía haciéndose un poco difícil aceptar la realidad de los hechos y admitir que el Madrid se encontrase eliminado, después de haber tenido ganado el partido de rabo a cabo y sin la menor apelación por parte del Manchester.

Los entrenadores de los dos equipos contendientes, Miguel Muñoz y Matt Busby parecieron ponerse de acuerdo para apostillar la consecuencia final de esta semifinal, tan desdichada para el Madrid: son cosas del fútbol...

Cosas del fútbol que llevaron la decepción a millones de espectadores, al comprobar las asombrosas facilidades que los ingleses encontraron para igualar un partido absolutamente perdido para ellos. Cosas del fútbol que han escamoteado a los jugadores del Madrid una prima de 180.000 pesetas. Por eliminar al Manchester tenían señaladas 80.000 y por llegar a la final y ganarla, 100.000.

El fútbol inglés, según demostró el Manchester, no es tan fiero como le pintan; pero tiene una gran virtud: Ser tenaz, machacón y batallador durante los 90 minutos de juego. Por el contrario, en España se ha difundido mucho el sistema de considerar sólo medio tiempo hábil. La táctica de contención que el Madrid intentó oponer, ya con el encuentro resuelto, le fue fatal. Falló su zaga en la más calamitosa actuación que puede recordarse y el Manchester se encontró con el regalo de esta eliminatoria que le sitúa en la final, a disputar en Wembley.

Hay que reconocer que las cosas le han salido que ni pintiparadas.

Trasiego

Ha comenzado ya la danza de los fichajes. Son varios los anunciados, aunque todavía no se ha producido ninguno de los que admiten el calificativo de sensacional. El más «sonado» de los realizados hasta el momento, por la cantidad de millones que han sido atribuídos al mismo, corresponde al del navarro Glaría, traspasado por el Atlético de Madrid al Español, de Barcelona. Lo de Lico, por el momento, no ha superado hasta el momento la condición de mero rumor.

Al Burgos también se le han atribuído algunos posibles traspasos, que sin duda realizará, pues su política al respecto está ya bien definida, si bien el hecho de tener que participar en la promoción impone una pausa y un retraso a sus intenciones.

Y ya que aludimos al Burgos, diremos que según leemos en la Prensa ovetense se habla del posible traspaso de Menchaca II al Lérida En este equipo seguirá de entrenador Miguel Murueta en la próxima temporada y es éste el que ha recomendado la adquisición del bilbaíno. Por cierto, que de Lérida vino al Burgos el otro Menchaca, su hermano Nico, que actualmente milita en su equipo de origen, el Deusto.

El menor de los Gentos (el III) está siendo solicitado por el Oviedo y el Valladolid.

Pesca

Para que no todo sea fútbol y en justo homenaje a sus entusiastas actividades, vamos a dedicar unas líneas a la pesca deportiva. Tal como se anunció oportunamente, el próximo domingo se celebrará el concurso provincial de pesca que últimamente viene celebrando cada año la Sociedad de Cazadores y Pescadores de Burgos, buscando tramos óptimos de esa amplia y variada sucesión de ríos burgaleses que tienen bien ganada su atrayente condición de trucheros.

En esta ocasión el concurso se ha localizado en el Pedroso, dentro de unos parajes serranos, que son ya una pura delicia para los amantes del contacto directo con la Madre Naturaleza. Si a esto se añade el sugestivo aliciente que constituye la práctica de la pesca deportiva, por cuantos sienten la indeclinable comenzón de dicha afición, no es difícil aventurar un nuevo y gran éxito de concurrencia para la Sociedad de Cazadores y Pescadores.

El éxito en cuanto a capturas es más difícil de pronosticar. Eso dependerá ya de varios factores, entre los cuales contará el correspondiente a la habilidad de los pescadores. Y ya es sabido que en Burgos les hay muy expertos. A todos ellos les deseamos mucha suerte.

¡Y que las truchas colaboren!

ARQUERO

URIARTE, EL SUCESOR DE ZARRA

● El delantero del Atlético de Bilbao fue el máximo goleador de la Liga y debutó como internacional contra Suecia

● «Estoy satisfecho de mi temporada», dice sencillamente

Por Juan de MARQUINA

Desde los tiempos de Zarra ningún jugador del Atlético de Bilbao había sido el máximo goleador de la Liga, hasta este año en que Fidel Uriarte ha conseguido tal galardón y, en consecuencia, se ha adjudicado el «Trofeo Pichichi», atribuído todos los años por el diario deportivo «Marca» al jugador que realiza tal hazaña.

Uriarte marcó en la pasada Liga 22 tantos, siete más que su inmediato seguidor, Luis, del Atlético de Madrid Cuando le dimos la enhorabuena, al final del partido contra el Sabadell, el último de la Liga, en San Mamés, el jugador respondió:

—Bueno, todavía no sé si seré yo el ganador. No sé cuántos goles habrá marcado Luis.

No cabe duda que Uriarte bromeaba al expresar estos temores (?). Siete goles no se marcan así como así en estos tiempos. Después nos enteraríamos —Uriarte y nosotros— que ni Luis, ni el Atlético de Madrid había marcado un solo tanto. El bilbaíno ha sido, pues, un brillante y destacado ganador.

Esta ha sido una temporada redonda para Fidel Uriarte —23 años, cumplidos en Marzo último y seis temporadas en el Atlético de Bilbao, en el que debutó en Primera división cuando todavía se hallaba en edad juvenil— en la que, además de esta proeza de proclamarse máximo goleador de la Liga, vio coronado su sueño de vestir la camiseta de internacional: en el Sánchez Pizjuán, contra Suecia.

—Sí, naturalmente estoy satisfecho de la temporada, que he llevado a cabo —dice Uriarte cuando le preguntamos—; aunque hayamos despedido mal la Liga con este empate en San Mamés, con el Sabadell. La verdad es que hemos merecido, creo yo, mejor clasificación final.

Uriarte dice esto refiriéndose a ese séptimo puesto del Atlético de Bilbao, que en los comienzos de la segunda vuelta, a raíz de su victoria en el Sánchez Pizjuán sobre el Sevilla, llegó a contar entre los favoritos para el título liguero, con seis positivos. Seis positivos que al final se han quedado en dos.

—En San Mamés, el Atlético tuvo mala suerte en los partidos contra el Español y Las Palmas.

Uriarte hace esta observación con gran deportividad, puesto que en los citados partidos él fue baja por lesión.

«¡A VER SI ESTE AÑO SOMOS CAMPEONES DE COPA!»

Uriarte dejó de jugar cinco partidos en la Liga. Fue a causa de un cansancio muscular, que le obligó tomar una serie de corrientes, inyecciones, pastillas, que le han tenido «aburrido», según palabras del propio jugador.

—Pero, comprendo que no había más remedio —se conforma.

Ahora, finalizada la Liga, Uriarte, como es lógico piensa en la Copa.

—Los dos últimos años hemos llegado a la final. ¡A ver si este año somos campeones! —dice.

¿Y qué menos va a decir, después de la euforia natural que tiene el jugador atlético después de haber ganado el «Trofeo Pichichi», el de la Asociación de la Prensa de Bilbao, y de haber llegado a internacional?

«LA SELECCION ES MUY BUENA»

—Si me hubiera repuesto un poco antes de mi lesión, puede que Balmanyá me habría llamado para jugar contra Inglaterra. Pero, ¿qué se le va a hacer? El año que viene volveré a ser internacional.

—¿Qué jugadores pondrías tú en la selección nacional de los que no están jugando?

—La selección está muy bien hecha. Y no lo digo por dar coba a Balmanyá.

Para Uriarte hay muchos y buenos jugadores en España.

—Todos los del Atlético de Bilbao —dice.

Y ahí queda. Además, el ganador del «Trofeo Pichichi» hace elogios de Luis, de Amancio, de Pirri... En fin, que Fidel Uriarte sería el ganador del premio al jugador más diplomático... si existiera un premio semejante.

NUESTRA QUINIELA

Pontevedra - Huelva ...	1
At. Madrid - Valladolid	1
Calvo Sotelo - R. Madrid	× 2
Torrelavega Valencia ...	2
Gijón - Barcelona	1 × 2
Badajoz - Elche	2
R. Sociedad - Santander	1
Córdoba - Celta	1
Bari - Monza	1
Módena - Catania	1 × 2
Novara - Livorno	1 × 2
Palermo - Reggiana	1
Venecia - Pádova	1 ×
Verona - Messina	1

RESERVAS

Foggia Lecco	1
Genoa - Potenza	1

Lea Vd. DIARIO DE BURGOS

Sección Femenina

BALONMANO FEMENINO

Los encuentros celebrados el día 15 en la Ciudad Deportiva Militar, corespondientes a la fase local de balonmano en su categoría de juventudes, terminaron con el siguiente resultado:

Esclava "A", 0; Colegio Niño Jesús, 1.

Círculo Juventudes "A", 5; Círculo Juventudes "B", 0.

M.E.C.D. 2017

DEPORTES 12

CAMPEON MUNDIAL DE PESCA... EN SECO

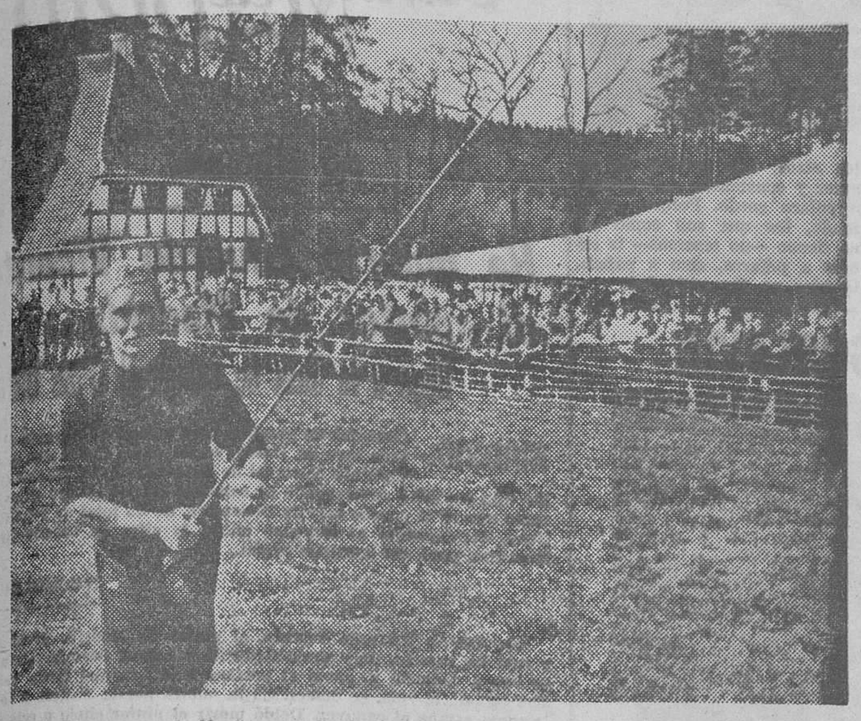

Walter Kummerow, de 23 años, estudiante de la ciudad alemana de Lübeck, se ha proclamado campeón mundial de pesca... en seco. En efecto, en la localidad de Möhnesee (Alemania) acaba de celebrarse un insólito concurso de lanzamiento del anzuelo para pescar en una pradera y no en un río como sería más lógico. El rubio Walter, a quien vemos en la foto durante su intervención, logró lanzar el sedal a 160 metros. — (Foto FIEL)

Por primera vez en la historia de la Copa de Europa un equipo inglés llega a la final

Extraordinario recibimiento al Manchester, después del regalo que le hizo la defensa madridista

Se dice que Stiles fue agredido al final del partido

Londres (Alfil). — Por primera vez en la historia del torneo de la Copa de Europa de clubs un equipo inglés llega a la final, precisamente cuando l estadio londinense de Wembley le toca el turno de ser escenario del acontecimiento futbolístico el próximo día 29 de Mayo.

Por esta circunstancia y por creerse que el Manchester United estaba al borde de la eliminació por su corto resultado casero frente al Real Madrid, siempre difícil enemigo en el Bernabéu el empate que sitúa en la final al equipo inglés h si o acogido con destacado entusiasmo en los comentarios de Prensa, que reflejan a su vez la opinión de la calle.

Geoffrey Green, cronista del "The Times" dice: "Fue un partido de gran emoción y carácter, jugado bajo una ruidosa sinfonía de 120 mil seguidores madridistas, cuando los goles de Pirri, Gento y Amancio, culmi aron el acoso del Madrid. El gran Amancio semejaba un matador, por sus quiebros magistrales y cuando llegó el gol de Zoco, en su propia puerta, el Real Madrid no parecía en peligro, porque al lado de Amancio, Grosso, Velázquez y Pére construían un fútbol peligroso.

Pero en el segundo tiempo pasó la tormenta que amenazaba al Manchester. Cada vez que Stiles cortaba la velocidad de Amancio el graderío volvía a rugir para calarse después, cuando el Manchester atacó con firmeza pasando de cuatro dos cuatro a un efectivo cuatro tres tres. El temperamento, la fibra y la alta moral de los jugadores ingleses es lo que les ha hecho ganar la eliminatoria".

Albert Barham en "The Guardian" destaca el hecho de que un equipo inglés llegue a la final de la Copa Europea después de once años y cuatro veces en las semifinales y escribe: "El ambiente de las fiestas de San Isidro había enervado la ilusión deportiva del público produciendo una noche de pasión. Amancio fue el hombre del partido y su duelo con Stiles resultó duro por que el medio inglé marcó al delantero español como debe marcar al otro gran delantero de la Península, el portugués Eusebio. Stiles vio a Amancio como un gato escurridizo y se apoyó en la dureza para sujetar su felina agilidad. El Manchester jugó un enérgico partido sin desmoralizarse" y añade: "hubo pocos errores y se compensaron porque el fallo de Zoco marcando en su propia meta fue anulado por el error de Brennan lo dejó solo a Gento para marcar gol".

El "Morning Star" titula su crónica: "Olé, olé, olé; el Manchester llega a la final". "Fue un dramático y soberbio partido solamente empañado por las duras entradas de Stiles a Amancio que obligaron al árbitro italiano Sbardella a tomar nota del jugador inglés entre los gritos de "fuera" de los espectadores.

Varios periódico han publicado una noticia de la Agencia UPI fechada en Madrid, en la que se informa que a la salida del estadio Bernabéu una vez terminado el partido, el medio del Manchester, Nobby Stiles, fue agredido por unos partidarios del Real Madrid, resultando lesionado de un botellazo en la cabeza. Los periódicos no han comentado esta noticias.

GRAN RECIBIMIENTO

Londres (Alfil). — El equipo del Manchester United ha sido entusiásticamente recibido a su regreso de Madrid, después de eliminar al Real Madrid de la Copa de Europa.

Cientos de seguidores del club inglés regresaron también en vuelos "charter" y unieron sus demostraciones de entusiasmo a los miles que esperaban en el aeropuerto.

WEMBLEY TIENE VENDIDAS SUS LOCALIDADES PARA LA FINAL

Londres (Alfil). — Nada más conocerse el resultado del encuentro de fútbol Real Madrid - Manchester el estadio de Wembley ha anunciado que todas sus localidades para la final de la Copa de Europa entre el Manchester y el Benfica han sido vendidas. Este encuentro se celebrará el próximo día 29.

GRAN RECAUDACION

Madrid (Logos). — El Real Madrid aparte de la magnífica recaudación hecha en el partido de ayer que alcanza a nueve millones de pesetas ha percibido el millón y pico que supuso la retransmisión del partido por la Eurovisión a varios países de Europa y América, por lo que aún vencido, el aspecto económico ha sido espléndido.

EL BURGOS JUGARA MAÑANA EN VITORIA

Frente al Alavés será probado un jugador

Las circunstancias obligan y esto es lo que ha ocurrido con el partido amistoso a disputar entre el Burgos y el Alavés, que estaba fijado para el domingo; ha tenido que ser adelantado al sábado, ya que según nos informaron y nosotros hicimos constar hace unos días en esta misma sección, pasado mañana se celebra una final en Mendizorroza. Así pues, hubo que cambiar los planes y la confrontación tendrá lugar mañana, a las cinco de la tarde. La expedición burgalesista se pondrá en ruta a las dos y media de la tarde y quedará integrada por los jugadores que componen la plantilla, más un muchacho nuevo que ha estado entrenando toda la semana con los jugadores blanquinegros y que será sometido a prueba, con vistas a la próxima temporada, claro está. Se trata de un muchacho joven que actúa indistintamente de defensa y de medio volante, cuyo nombre y procedencia tenemos que silenciar por el momento.

En el primer tiempo, el equipo burgalesista formará con los «titulares», dándose cabida en el segundo a los demás jugadores.

Ayer hubo partidillo de entrenamiento y todos parecen hallarse en forma. Tanto mejor para ellos ...y para el Deportivo Alavés, que espera con interés esta devolución de visita, ya que el Burgos constituirá excelente piedra de toque para calibrar las posibilidades del cuadro vitoriano ante su eliminatoria con el Plus Ultra.

La directiva de nuestro primer club ha realizado gestiones con el Indauchu y las llevará a cabo con otros equipos, tratando de que alguno de ellos visite El Plantío. Asimismo, en estos encuentros amistosos serán sometidos a prueba otros jugadores, con la mira puesta en la próxima campaña.

Dentro de dos semanas habrá nuevo seleccionador de fútbol

Parece que Molowny queda descartado

Otto Bumbel renueva con el Málaga y Maspoli dice que no vendrá al Elche

Madrid (Logos). — Para dentro de dos semanas el Comité directivo de la Federación Española de Fútbol decidirá seguramente la cuestión de nombramiento del seleccionador nacional para los que suenan varios nombres, aunque el de Molowny, del que se hablaba, va a ser descartado, ya que parece que la Federación tiene otro candidato.

DOS FICHAJES DEL MALAGA

Málaga (Logos). — Ha fichado por el C. D. Málaga el jugador del Indauchu Pablo Gallastegui, máximo goleador de su equipo y del grupo vasco de Tercera División. Cuenta 22 años. El contrato firmado es por dos temporadas.

Asimismo el delantero Jorge, del Atlético malagueño, ha pasado a engrosar las filas del C. D. Málaga. Es posible que debute el próximo domingo en Castellón, en partido de Copa.

OTTO BUMBEL RENUEVA CON EL MALAGA

Madrid (Logos). — Otto Bumbel ha prorrogado el contrato por un año con el Málaga aunque la temporada no ha sido fructífera, pero salvándose del peligro de promocionar como se temía.

MASPOLI DESMIENTE SU PASE AL ELCHE

Montevideo (Alfil). — El cotizado director técnico, Roque Gaston Maspoli desmintió ayer terminantemente su alejamiento del club Peñarol para ir a España a dirigir al club Elche.

A pesar del mentís de Maspoli, el matutino "La Mañana", publica hoy un cable de "Alfil" procedente de Madrid en el cual el Elche afirma que a pesar de que no hay nada concreto hubo algunos sondeos. Posteriormente, "La Mañana" asegura que Maspoli podría viajar la semana que viene a España para entrar en contacto con autoridades del Elche.

En Peñarol también se desmintió la noticia del alejamiento de Maspoli. Un portavoz del club expresó que no tenía conocimiento alguno sobre la renuncia de Maspoli agregando que la directiva estaba conforme con la actuación del técnico.

Vuelta ciclista a Mallorca

López Carril ganó la segunda etapa

Palma de Mallorca (Logos).— El corredor asturiano López Carril ha ganado la segunda etapa de la Vuelta ciclista a Mallorca disputada sobre un recorrido de 151 kilómetros, con salida desde Palma y llegada también a Palma y un trayecto especialmente por la sierra occidental de Mallorca, con las escaladas de los colls de Soller y Puigmayor. López Carril coronó así una escapada que durante una buena parte de la etapa compartió con el mallorquín Fullana y con el holandés Etter, pero que pudo culminar sólo al conseguir, a una cuarentena de kilómetros aproximadamente, despegarse del último de sus acompañantes, Etter y llegar así destacado y sólo a la meta.

El tiempo invertido por López Carril fue de cuatro horas, dieciocho minutos y treinta y siete segundos, que con la bonificación es de cuatro horas, dieciocho minutos y siete segundos. A once segundos se clasificó todo el pelotón, en cuatro horas, dieciocho minutos y cuarenta y ocho segundos. Se mantiene líder en la clasificación general el belga Monty, pasando López Carril al segundo puesto y Sels al tercero. López Carril coronó hoy en cabeza los dos puertos puntuables, por lo que también se sitúa en el primer lugar del gran premio de la Montaña.

Han tenido que abandonar, uno por indisposición y otro por avería en ruta, los mallorquines Jaime Alomar y Jaime Fullana.

Mañana, sobre la parte oriental de la isla y en un recorrido de 171 kilómetros, se disputará la tercera etapa de la Vuelta.

EL PROCESO CONTRA ANQUETIL, APLAZADO

Amberes (Bélgica) (Alfil). — El proceso contra el corredor ciclista francés Jacques Anquetil inculpado de uso de estimulantes que debía comenzar esta mañana en esta ciudad ha sido aplazado hasta el 24 de Mayo próximo. El abogado de Anquetil pidió el aplazamiento por encontrarse el corredor participando en la Vuelta ciclista a Mallorca.

Tiro al plato

50.000 pesetas en el G. P. Kas

Después del gran éxito deportivo obtenido con el campeonato del País Vasco, la Sociedad Deportiva "Kas", en su sección de tiro prepara una importantísima tirada, el gran premio "Kas" en foso universal, que se celebrará en Vitoria el día 30 de Junio próximo, con la disputa de numerosos trofeos de plata y 50.000 pesetas en efectivo, con el gran aliciente de que la inscripción para dicha tirada, incluídos los platos, será de 500 pesetas.

Por todo ello se espera la participación de buenas y numerosas escopetas, procedentes de todos los puntos de España.

La tirada dará comienzo a las 10 en punto de la mañana y tendrá como escenario el bonito campo de tiro de la S. D. Kas, instaldo en el kilómetro 3 de la carretera Vitoria-Irún (Hotel Iradier).

Sanción al Badalona

Madrid (Alfil). — El Comité nacional de Competición de la Real Federación Española de Fútbol, en su reunión semanal, ha acordado.

Clubs. — Copa de Su Excelencia el Generalísimo: Imponer sanción económica al C. F. Badalona, por arrojar el público botellas al terreno de juego, siendo reincidente en faltas de los espectadores, durante la actual temporada.

CARRERA INTERNACIONAL DE MOTORISMO

Circuito del Jarama
Madrid, 15-5-68

Prueba de 50 cm. cúbicos

1.º ANGEL NIETO
2.º BARRY SMITH
3.º JUAN PARE

TODOS SOBRE MOTO DERBY

Prueba de 125 cm. cúbicos

1.º BARRY SMITH

CON MOTO DERBY

AGENCIA OFICIAL PARA BURGOS Y PROVINCIA

CASA BODERO

LLANA DE AFUERA, 6. — BURGOS

Munich se prepara para la Olimpíada de 1972

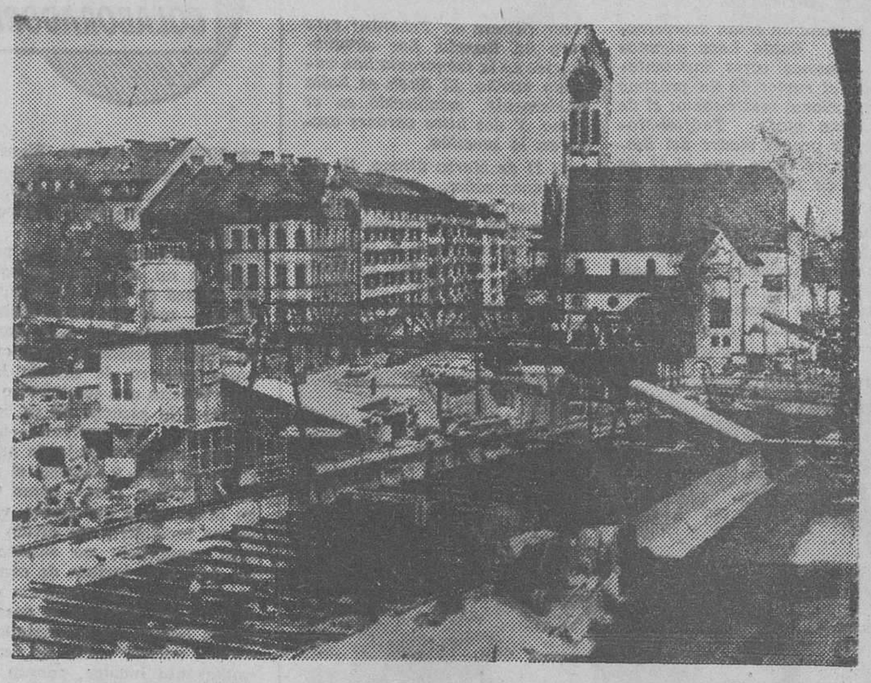

Ya han comenzado en Munich las obras de adaptación para la celebración de los Juegos Olímpicos en 1972. En esta fotografía vemos un aspecto de las obras del ferrocarril subterráneo en la Plaza de la Libertad. Desde aquí partirán trenes especiales a los diferentes estadios y lugares de las competiciones. — (Foto FIEL)

EFEMERIDES HIPICA

EL JINETE INGLES GEORGE FORDHAM GANO LAS SIETE CARRERAS DE LA TARDE HACE 115 AÑOS

Los tres estilos de monta: de Archer, Tod Sloan y Fordham

Por Aciselo KARAG

(DE LOS SERVICIOS ESPECIALES DE "EFE")

Las carreras de caballos están en plena actividad en Madrid. Es oportuno, por lo tanto, escribir algo sobre un tema hípico, y nos viene a la memoria una efemérides la del récord de las carreras ganadas en una tarde.

Ganar dos, tres y hasta cuatro carreras de cinco o seis de la jornada, es bastante corriente. Pero siete de siete, ya es más difícil de lo que a primera vista parece. Tan difícil, que constituye un verdadero récord. Desde que se celebran carreras de caballos en regla, cosa que se remonta hace más de tres siglos, tal hazaña no se ha realizado más que en tres ocasiones

El famoso jiente inglés George Fordham fue el primero en montar los siete ganadores de las siete carreras de la tarde. Tal hecho ocurrió hace justamente 115 años, en el hipódromo de Stockbridge, en una reunión organizada por el Bibury Club.

Subsiste tal récord, porque hasta la fecha nadie ha ganado ocho carreras de ocho, es decir, el total de las carreras celebradas superior a siete. Un jinete, Sylvester, ganó siete de ocho carreras el 18 de Octubre de 1930 en el hipódromo de Ravenna (Ohío, Estados Unidos).

El récord de Fordham si no ha sido superado, fue igualado después de más de treinta y seis años. El 19 de Febrero de 1910, Albert Khitaker ganó también las siete carreras de la tarde en el hipódromo de Huntley, en Nueva Zelanda. Y el 29 de Julio de 1929, Thomas triunfó en las siete pruebas del día, en el hipódromo de Townsville, en Australia

Ahora bien, oficialmente, los récords de Whitaker y Thomas son los homologados. ¿Por qué? Porque de las siete carreras ganadas por Fordham una de ellas fue un empate (dead heat), y en aquella época volvían a correr los ganadores y en el desempate perdió Fordham.

El nombre de Fordham trae a la memoria el estilo de monta en las carreras de caballos. Y no queremos desaprovechar la oportunidad de la vulgarización. Hay tres estilos, que por cierto subsisten en el Mundo, aunque uno es el que está extraordinariamente generalizado.

Primero, con los estribos, o mejor dicho, las acciones largas y la rienda larga. Así montaba el récord del total de las victorias ganadas. Tenía las piernas largas y el cuerpo corto.

Segundo, con los estribos cortos y la rienda corta, es decir un estilo completamente diferetne. Fue el de Sloan, que revolucionó por completo la forma de montar.

Tercero, el término medio, con los estribos ni tan altos o cortos, ni tan bajos o largos. Fue el de Fordham.

Forham, Archer y Sloan, los tres mejores jinetes del XIX.

Se dice que en el término medio está la virtud. Así es. Sin embargo, en vez del estilo de Fordham ha prevalecido en este siglo la monta simiesca introducida en Europa por Tod Sloan.

Proyecto para dar entrada en la Copa a los equipos de II y III División

El nuevo sistema entraría en vigor después de la temporada próxima

Madrid (Alfil).—Se está estudiando en estos momentos un sistema para que los equipos de fútbol de Tercera División, participen en la Copa de Su Excelencia el Generalísimo.

Esta tarde, un portavoz oficial de la Federación Española de Fútbol, ha declarado a un redactor de "Alfil" que está muy avanzado un estudio para que todos los equipos de Tercera División tomen parte en la Copa del Generalísimo, ensanchándose de esta forma la base de dicha competición.

Una vez finalizada la temporada del campeonato de Liga de 1967-68, el fútbol español se ha reeestructurado en dieciséis equipos de Primera División, veinte de Segunda y ocho grupos de veinte equipos cada uno en la Tercera División. En la temporada próxima, la Copa del Generalísimo solamente la jugarán los equipos de Primera División pero se proyecta dar entrada para temporadas siguientes a los de Tercera y, desde luego, a los de la Segunda División.

Preguntado sobre las características del nuevo sistema, el portavoz federativo informó a "Alfil":

—Es prematuro todavía hacerlas públicas, ya que la Federación Española ha de efectuar antes una serie de consultas a los interesados, es decir, los clubs españoles de fútbol, antes de decidirse a proponer la revolucionaria medida a la asamblea general.

Y añadió:

—Naturalmente, una de las dificultades mayores a vencer es la adecuación del calendario. Habría que jugar algunos partidos entre semana y, en fin, una serie de innovaciones que, sin embargo, creemos que merecerán la pena con tal de dar más interés y oportunidades a la competición y a los clubs españoles.

TROFEO «JOSE MARIA BARRIOS»

Partidos para el domingo

Campo "La Milanera". — A las 9,30, J. Burgalés-Parroquial San Felices, delegado del Burgos C. F.; a las 11, Burgos, Club Fútbol "B"-Marvi, C. F.; delegado del J. Burgalés; a las 12,30, Burgos, C. F. "A"-Estrella Roja, delegado del Marvi, C. F.

SEGUNDA REGIONAL

Próximo a iniciarse este torneo, se ruega a los delegados de los clubs interesados en participar en el mismo, acudan a la reunión que se celebrará hoy viernes día 17, a las 8,30 en el club Vitoria.

Jimmy Ellis defenderá su título ante Patterson

Nueva York (Alfil). — Jimmy Ellis, recientemente coronado campeón mundial de los grandes pesos por la Asociación Mundial de Boxeo, puede que defienda por vez primera el título frente al dos veces campeón, Floyd Patterson, el 27 de Julio próximo en Estocolmo.

La pelea, si se disputa, sería transmitida en directo por televisión a los Estados Unidos.

NUESTROS TELEFONOS:
REDACCION. 201280.
ADMINISTRACION: 207148.

Viajes SAYCA

A MADRID

TODOS FINES DE SEMANA

Viajes colectivos

Colegios - Asociaciones
Viajes de novios

CONSULTENOS

Agencia de Viajes G. B.
Número 136 Intermedia
Alhambra — Moneda, 18.
Teléfono 205740-590

M.E.C.D. 2017

Diario de Burgos

FUNDADO EN 1891

TODA CLASE DE TRABAJOS DE CALIDAD
Revistas, folletos, acciones, impresos comerciales
Talleres Gráficos "Diario de Burgos"
Vitoria, 13 — Apartado 46 — Tfno. 202852

Estupor en Persia

La Reina madre Tadj va a casarse a los 70 años

El hombre elegido es el general Amir Aslarri, ex-ministro de la guerra, de 80 años de edad

EN Teherán están estupefactos. Desde hace algunas semanas corre insistentemente el rumor de un próximo y sensacional matrimonio: el de la Reina madre Tadj-ol-Molouk, la propia madre del Emperador reinante, que el 17 de Marzo de 1968 ha cumplido 70 años.

Cuando el enlace de que se hablaba era el de la Princesa Shahnaz, hermana del shah con su antiguo marido y actual ministro de Asuntos Exteriores Ardechir Zahedi, este proyecto matrimonial de la anciana madre del shah ha eclipsado el de su nieta. Y el hombre elegido por la Reina Tadj no es otro que aquel a quien ama en silencio desde hace 50 años y que por amor a ella no se ha querido casar. Se trata del general Amir Aslarri, ex ministro de la Guerra, de 80 años de edad.

En 1916, cuando no era más que un simple oficial, Amir requirió de amores a Tadj, joven muy hermosa. Pero Tadj ya estaba comprometida con Reza Pahlevi, otro oficial del ejército, pleno de ambiciones de poder, que soñaba con salvar a su país de la anarquía en la que le había sumido la dinastía de los Kadjar.

Reza Pahlevi, Amir Aslani y Yazdan Panan eran tres oficiales de la misma edad e íntimos amigos. Pertenecían a la misma promoción militar y mantenían los mismos ideales patrióticos.

Reza Pahlevi consiguió la mano de la bella Tadj. Amir Aslani, un caballero, se inclinó ante la realidad y a pesar de su pena aceptó la buena suerte de su amigo y compañero. Y decidió no casarse jamás.

Una vez en el poder, el general Reza Shah se nombró Emperador y designó a Amir, ya general también, su ministro de la Guerra. A Panan le hizo ministro del Interior. La fidelidad de Amir a Reza el Emperador nunca se vio empañada.

A la muerte del Soberano (1942) el general Amir Aslami esperó unos meses y pidió a Tadj la mano como esposa. La Reina viuda rechazó la solicitud. Tenía que ayudar a su hijo, entonces casado con la Princesa egipcia Fawzia. La dinastía no tenía heredero varón y ésto preocupaba a la Reina madre.

Durante muchos años el general Amir Aslani, que había pasado a la reserva vivió pendiente de la Reina madre. Cada semana, en unión de otros íntimos de la Reina Tadj, ha estado yendo al palacio real para tomar el té en su compañía.

Amir Aslani, filósofo purofundo, enamorado discreto ha sabido esperar su hora. Y al parecer (dícese en Teherán) esta hora ha llegado. Las circunstancias en la monarquía han variado mucho. El Shah se halla sólidamente establecido en el trono. Y dos hijos varones aseguran la sucesión.

El 21 de Marzo último, día de su cumpleaños, Tadj-Ol-Molouk fue coronada en privado por su hijo el Emperador.

Y el viejo general la pidió de nuevo en matrimonio. El Shah debe estar perplejo. La gente se pregunta qué estará pensando el Emperador respecto al deseo de casarse de su madre. Como es un hijo muy cariñoso con ella, lo probable es que haya accedido a las segundas nupcias de la anciana dama.

No quería contrariarla. Pero el Shah temerá que un matrimonio así desprestigiará, quiérase o no, a la monarquía.

Pero autorice o no el matrimonio, al Shah del Irán le causará orgullo saber que el hombre que pretende desposar a la Reina madre es el general Amir Aslani, un héroe de la lealtad a su padre Reza Shah, fundador de la dinastía.

(S. U. N. C.)

CHARLES HARDTFIELD

La Reina madre del Irak, Tadj-ol-Molouk, aparece en esta fotografía junto a su hijo, el Sha Reza Pahlevi. — (Foto SUNC)

NUESTROS COLABORADORES

El pájaro y yo

Por Medardo FRAILE

TENIA que ocurrir. Siempre he tenido la cabeza a pájaros y, en estos días, he recibido el premio a mi constancia.

Pero empecemos por el principio. A mí, a veces, me sobra un pedazo de pan —perdón, señores—, más por mala cabeza e inapetencia que por exceso de dinero. Entonces, como cualquier maestro de escuela liberal, viejecito con sombrero o jubilado a la escucha de su corazón, abro mi ventana —alta, ancha, con un paisaje de grúas sobre un río— y desmigo el pan en el alféizar. Luego, como tengo otras cosas que hacer, vuelvo las espaldas y me olvido del acto evangélico; no someto a las aves a la tortura de comerse el pan en mi presencia con el nudo del miedo o la desconfianza. Nunca me ha gustado el «arroz amargo». En mi casa, raídamente hidalga, sobran casi siempre al mes cuatro cachos de pan, uno por semana. Llegan los pajarillos oscuros, humildes, de cada época y se llevan —o se comen allí tranquilamente— su miga pequeña, que les hará volar más aprisa y más alto. Llegan las palomas y se comen su miga bien gorda, que les hará arrullarse con el buche y el zureo más bello. Y así han pasado los años y así pasan los días y los meses. En las ventanas de mi vida, los pájaros han encontrado, de vez en cuando, el pan de la necesidad, nunca del hartazgo. Y cumpliendo con la necesidad, hemos ido tirando ellos y yo.

Hace unos días, muy temprano, las migas benéficas esperaban los pájaros de su fortuna y yo me senté a desayunar en el centro de la habitación, de cara a la ventana, como de costumbre. De pronto, un animal que me pareci inmenso, casi peligroso, se posó en la ventana y comenzó, altivo, a observarme. Con prevención digna y orgullosa, sin perderme la cara, engulló, fornido y torpe, el primer pedazo de pan. No era el pájaro tan grande como me pareció al principio, porque mi costumbre era ver asomar, con mucho, el cuello de las palomas. Pero sí fuerte y grande, sin duda. Era una gaviota y se lo comió todo. Y lo hizo teniéndome a raya; mandándome más o menos, callar; pensando que me quitaba un pan que yo no quería darle. Supongo que las casas —barcos varados— deben ser lo más despreciable del Mundo para las gaviotas.

Mi gaviota, con saludable apetito, limpió de pan la ventana. Alzó sus alas luego y, un instante, al partir, oscureció la habitación, impidiendo que entrase la luz del día. Alas largas, tenaces, que persiguen días y noches, en la soledad del mar, la silueta sirena de un barco.

Tenía que ocurrir. Tantas migas y años, debían traer este pájaro grande, compendio de los otros, hijo pródigo de mi amor y constancia; este premio o pájaro gordo. Porque, en el fondo, los que son como yo, no tienen —no tenemos— la cabeza a pájaros, sino a pájaro. Ustedes ya me entienden.

«AGUA MASCULINA» EN YUGOSLAVIA

Kladanj es una pequeña localidad de la región de Bosnia, en el centro de Yugoslavia, que está siendo noticia no sólo en los periódicos del país sino también en el extranjero. La razón de ello es, ni más ni menos, que el mágico poder que parece tener el agua de un pequeño manantial existente cerca de ella. Este agua, que empieza a ser denominada «agua masculina» y «agua de Casanova», restaura, según se dice, la masculinidad o incrementa su poder a quien no la haya perdido. Numerosas personas de Yugoslavia y del extranjero llegan diariamente a Kladanj para recoger el agua mágica del manantial, que, por otra parte, ya ha sido enviada a Alemania e Italia para que sea investigada en laboratorios especializados y pueda saberse científicamente su poder. En esta fotografía vemos a cuatro hombres recogiendo agua en el citado manantial (Foto FIEL)

DISPONIBILIDADES FINANCIERAS DE LA FAMILIA ITALIANA

Roma. — (Crónica especial para agencia "Fiel"). — Cada familia italiana dispone por término medio de un fondo financiero de 3,6 millones de liras. El Banco de Italia redacta anualmente un cuadro sintético del que resulta el conjunto del activo y del pasivo financiero italiano subdivididos por temas. Se conocen así las estimaciones para la familia, para las empresas financieras y para la Administración pública.

En el capítulo familiar, cuyo ahorro constituye el elemento "motor" de toda economía, se informa que el total neto de las disponibilidades financieras ascendía a poco más de 31 billones de liras a fines de 1965. Este total se elevó a 35 billones a 1966 y, según las primeras estimaciones, habrá alcanzado los 39 billones a fines de 1967.

Teniendo en cuenta el número de familias que componen la sociedad italiana se puede establecer un promedio indicativo de las disponibilidades financieras de cada núcleo familiar. Se comprueba así que los depósitos bancacios y postales continúan representando, con mucho, el medio más difundido y amplio de destino del ahorro y de los fondos líquidos familiares con aproximadamente un 50 por ciento del total, lo que corresponde a 1,8 millones de liras por familia.

Siguen las obligaciones con 655.000 liras, las acciones y cuotas de participación en sociedades con 571.000 liras, los activos en moneda exterior o relativos a pólizas de seguros de vida o de capitalización con 558.000 liras y, finalmente, el papel moneda y la moneda fraccionaria con 377.000 liras. Se trata evidentemente de valoraciones indicativas pero que son útiles para determinar las preferencias de la "familia tipo" italiana hacia un determinado sistema de destino de los medios líquidos restantes después del consumo diario.

El hecho de que no se conozcan todavía los datos oficiales relativos a 1967 constituye un evidente obstáculo al control de las variaciones que se han introducido recientemente en los hábitos de la familia italiana, pero ya puede deducirse algún elemento indicativo de los datos de 1965 y 1966. Se puede señalar así que en dicho bienio se obtuvo un crecimiento de unas 700.000 liras por familia.

Esta cuantía se repartió de la siguiente manera: 400.000 liras en depósitos bancarios y postales, 190.000 liras en títulos del Estado y obligaciones, 120.000 liras en disponibilidades en el exterior y en compañías aseguradoras, 63.000 liras en billetes de Banco y moneda fraccionaria. En cambio se registraron disminuciones de 6.000 liras en las acciones de propiedad de cada familia y aumentos de 65.000 liras en deudas con Bancos.

Carta de MADRID

Por «TACHIN»

Ha muerto Eduardo Vicente el «pintor de Madrid»

Llega a la Casa de Campo el "Plus Ultra"

MADRID.- Consuma de gasolina para automóvil durante el pasado mes de Enero, según datos facilitados por el Instituto Nacional de Estadística, 175. 718.000 litros. De esta cantidad corresponde al consumo oficial 143.000 litros, en tanto que en el pasado mes de Diciembre, de un total de 182.653.000 litros, correspondió al consumo oficial la cifra de 990.000 litros. Descenso, pues, del consumo oficial.

NECROLOGIA

Ha muerto Eduardo Vicente, el pintor de Madrid. Vivía solo y solo ha muerto, muy probablemente mientras dormía. Un amigo fue a visitarle y, como el portero le dijera que hacía varios días que no le veía, se descerrajó la puerta por la Policía y sobre la cama estaba el cadáver. Debió morir el pintor cinco o seis días antes. Pintaba cosas de Madrid casi exclusivamente: mozos de cuerda, golfillos, árboles desnudos o con hojas verdes o doradas, arrabales madrileños, ambientes de Madrid, como solares, postes, vallas... Trabajó en los Estados Unidos y en París y expuso y hay obras suyas en las principales capitales del Mundo y en las más importantes salas de España. Pero él era feliz pintando cosas de Madrid, su pueblo, en cuyas fiestas ha muerto oscuramente, sencillamente, sin hacer ruido ni molestar a nadie, como él era.

BANDA

En el Palacio de Justicia, precisamente, ha sido detenido uno de los más destacados componentes de una banda de jóvenes delincuentes. Su actuación consistía en atacar a quienes transitaban por paseos solitarios de la Casa de Campo, como ocurrió recientemente con un investigador científico y profesor universitario, al que apalearon brutalmente y le quitaron ocho mil pesetas. A una joven paralítica, que estaba con una hermana suya, le quitaron el bolso, tras amenazarla, y en todos los casos atacaban, lesionaban y robaban cuando se encontraban en situación de superioridad numérica o física. Perseguidos por la Policía, hace unos días, en la Casa de Campo, lograron huír, pero uno de ellos fue identificado como fichado en la Dirección general de Seguridad. Mostraron su fotografía a varias de las víctimas y fue reconocido por ellas. Y como era de los que visitaba con frecuencia el Palacio de Justicia, para «aprender», en él fue capturado. Confesó de plano y fueron detenidos asimismo los demás miembros del consorcio, dos muchachos de diecisiete años de edad. Actuaban en oleadas, presentándose sucesivamente ante la víctima, y usaban motocicletas robadas. Y han contado con todo detalle sus fechorías, que planeaban juntos. El jefe era el detenido en las Salesas. Es el único mayor de edad. Se llama Lorenzo Montero. De los demás sólo sabemos sus iniciales. Uno de éstos utilizaba sus conocimientos de «judo» para inmovilizar a los atacados y derribarlos, pero no se le puede decir, claro, lo de «contamos contigo».

NOTICIAS BREVES

Ha llegado el «Plus Ultra», perfectamente embalado, a la Casa de Campo.

— En el último año de Veterinaria no hay más que dieciocho estudiantes.

Diario de Burgos
Tirada controlada por OJD

Dibujos con siete errores

Estos dos dibujos son aparentemente iguales. Siete diferencias les separan. Si es usted buen observador debe descubrirlas antes de cinco minutos.

(La solución mañana)

Pasando el rato

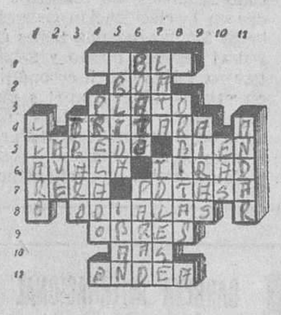

HORIZONTALES. — 1: Antigua moneda de oro que valía diez pesetas. — 2: Serpiente. — 3: Vasija redonda, baja y algo cóncava, con borde alrededor. — 4: Intentara. — 5: Pueblo de Santander. Utilidad. — 6: Garantiza con su firma un documento. Arrojad. — 7: Ora verbalmente. Oxido de potasio. — 8: Aborrécelas. — 9: Ejecutes. — 10: Río de Holanda. — 11 Se mueve una cosa sinuosamente.

VERTICALES.— 1: Evidente. 2: Pájaro. — 3: Delineación con que se forma un diseño. — 4: Dignatario eclesiástico. — 5: Ofrenda que se da a la Iglesia por los difuntos. Marchaban. — 6: Ostentación en el porte exterior. Detened. — 7: Tabarra. Lleve con paciencia. — 8: En plural, curva que describe un astro en su movimiento de traslación. — 9: Irritas. — 10: En plural, interjección. — 11: Caminar.

SOLUCION

Al crucigrama:

HORIZONTALES. — 1: S. — 2: Sic. — 3: Palas. — 4: Fileón. — 5: Tórax. Faz. — 6: Secos. Picas. — 7: Ros. Dotar. — 8: Sicamor. — 9: Sogas. — 10: Las. — 11: S.

VERTICALES. — 1: S. — 2: Ter. — 3: Focos. — 4: Pirosis. — 5: Salas. Col. — 6: Silex. Dagas. — 7: Cam. Pomas. — 8: Sofitos. — 9: Nácar. — 10: Zar. — 11: S.

Al jeroglífico:

Por la tinta

A los siete errores:

1: Arbol. — 2: Nube. — 3: Roca. — 4: Color del puro. — 5: Bolsillo.— 6: Arboleda.— 7: Arboleda.

EL TRAMPOSO

A bordo de un barco de ruedas que remonta el Mississipi, un gentleman luciendo largos bigotes, con un cigarro imponente en los labios, advierte la presencia de un hombre joven, cuyo aspecto indica que no sale a menudo de su provincia y que la venta de ganado no le debe dar mal resultado.

—Oiga, joven —le dice el gentleman, dándole una palmada sobre la espalda—, me es usted simpático. ¿Qué tal iría una pequeña partida de póker?

—O. K. —contesta el ganadero.

Juegan y al cabo de no muchos minutos el mozo incauto pierde todo lo que tiene. Pero algo ha observado y en el último juego lo comprende todo.

—Pero —exclama—, ¡usted hace trampas!

—Sí —contesta el gentleman—. ¿Por qué?

Lea Vd. DIARIO DE BURGOS

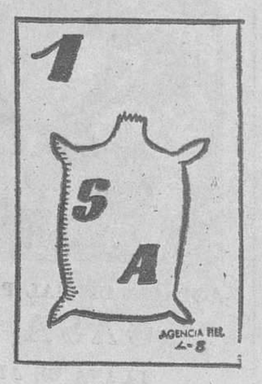

—Denos algunos consejos

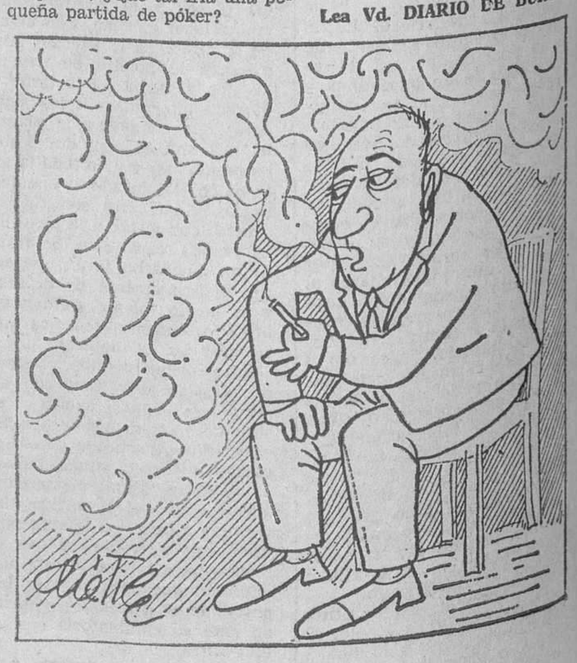

—Fumo, luego existo...

AVENTURAS DE TRAMPOLÍN

10.º CAPITULO

EN LOS HIELOS DE LA ANTARTIDA

M.E.C.D. 2017