DIRECTOR:
Esteban Sáez Alvarado
EMPRESA EDITORA:
«Diario de Burgos, S. A.»

Diario de Burgos

FUNDADO EN 1891

MIERCOLES, 28 DE FEBRERO DE 1968
AÑO LXXVIII. — NUM. 23.739
EJEMPLAR: TRES PESETAS

REDACCION, ADMINISTRACION Y TALLERES: VITORIA, 13. = APARTADO, 46. = TELEFONOS: REDACCION, 201280 — ADMINISTRACION, 207148 = Dep. legal: Bu-5-1958

NO SE USARAN ARMAS ATOMICAS EN EL VIETNAM

"Todo lo que se necesita para lograr la paz, es una señal de Hanoi", dice Wilson

Por vez primera desde el asesinato de Kennedy, Johnson visita Dallas

Nueva York (Efe).—A las 18,23, hora española, el presidente Johnson llegó al aeropuerto de Dallas (Tejas) a bordo de su avión personal, procedente de su rancho de San Antonio, para efectuar hoy su primera visita a Dallas desde que fue asesinado el presidente John F. Kennedy, el 22 de Noviembre de 1963.

Johnson se trasladó desde el aeropuerto —donde juró el cargo de presidente después de ocurrir el asesinato— a un auditorio, para dirigir la palabra ante unos diez mil delegados de la Asociación Nacional de Cooperativa Eléctrica En su recorrido por Dallas, el presidente Johnson pasó próximo al lugar donde su predecesor fue asesinado.

En su alocución a los delegados, el presidente Johnson señaló que los comunistas estaban pagando un alto precio por su reciente ofensiva en Vietnam, añadiendo que la paz en el Sudeste asiático llegaría siempre y cuando el pueblo norteamericano no abandone las responsabilidades contraídas.

Dijo que el hombre libre no debe ceder ante la fuerza y abandonar su futuro a la tiranía y que con ello se obtendría como respuesta la paz, tanto para Asia como para Norteamérica.

SEGURIDADES

Nueva York (Efe).—El presidente Johnson ha asegurado al primer ministro soviético, Alexei Kosyguin, que los Estados Unidos no emplearán armas nucleares tácticas en Vietnam, según afirma la revista «News Week» en su número correspondiente a esta semana.

«LA SEÑAL QUE SE ESPERA»

Londres (Efe).—«Todo lo que se necesita para conseguir la paz en Vietnam es una indicación de Hanoi de querer ir a la mesa de la negociación», dijo hoy el primer ministro británico, Wilson, en los Comunes.

ATAQUES DEL VIETCONG

Saigón (Efe-Reuter).— El Vietcong ha lanzado hoy seis ataques, con fuego de mortero y cohetería, contra Saigón y el aeropuerto de la base de Tan Son Nhut en las primeras horas de esta madrugada.

El fuego comunista alcanzó también al cuartel general, en Saigón, del gobernador militar, situado en Le Van Duyet.

Los «boinas verdes» —soldados norteamericanos para misiones especiales— sorprendieron una columna de tanques del Vietcong a unos 105 kilómetros de Saigón y anularon el primer avance de fuerzas acorazadas hacia la capital, pero otros grupos de guerrilleros atacaron la base aérea de Son Nhut, en Saigón, lanzando cohetes y destruyeron varios aviones.

Fuentes informadas norteamericanas afirman que los aviones norteamericanos han realizado bombardeos sobre Laos, en estrecho apoyo a las fuerzas laosianas amenazadas por una fuerte ofensiva de los norvietnamitas, siendo ésta la primera vez que los aviones de los Estados Unidos han apoyado directamente al ejército de Laos.

Han sido recuperadas las bombas H caídas en aguas de Groenlandia

Lo dice un alto funcionario canadiense

Ottawa (Efe-Reuter).— Según informa la Agencia de Prensa canadiense, un alto funcionario del Gobierno ha manifestado que sabe que los Estados Unidos han recuperado las cuatro bombas de hidrógeno perdidas en Groenlandia, al estrellarse un avión de bombardeo, el día 21 de Enero.

Según el citado funcionario, todavía continúa la búsqueda de fragmentos a fin de obtener la plena seguridad de que han sido recuperadas todas las piezas de plutonio radiactivo.

INUNDACIONES

Huelva. — Las fuertes lluvias que han descargado sobre la ciudad han provocado inundaciones en varias zonas de la ciudad. En la fotografía, el «simón» que aparece con su caballo, siguió prestando servicio, no obstante la altura del agua que hay sobre las calles. — (Telefoto CIFRA)

RACISMO EN LONDRES

Pruebas del primer barco nuclear de Alemania

Kiel (Alemania Occidental) (Efe). — El primer buque nuclear de Europa occidental, el "Otto Hann", construído en cinco años en los astilleros de Kiel, ha efectuado sus primeras pruebas de navegación en el mar Báltico y en breve lo hará por el mar del Norte y por el Atlántico.

Este mercante alemán occidental es, según los expertos, el navío atómico más moderno y, en cierto modo, un prototipo mejorado respecto al mercante nuclear norteamericano "Savanah" y el rompehielos soviético "Lenin".

DEPOSITOS SUBTERRANEOS

Wilhelmshaven (Alemania) (Efe). — Los sondeos efectuados en el macizo salino de Rustingen, han dado por resultado la iniciación de un proyecto para construir "un depósito subterráneo de carburantes".

Este macizo salino comienza a los 1.250 metros de la superficie y tiene un espesor de cuatro mil metros por otros tantos de longitud y anchura.

RACISMO EN INGLATERRA

Londres (Efe). — Mientras se multiplican las acusaciones de racismo lanzadas contra el primer ministro, como consecuencia de las medidas restrictivas puestas en vigor y otras en proyecto para impedir la inmigración de los naturales de las antiguas Colonias inglesas, un diario de Londres acaba de denunciar otro caso de discriminación racial ocurrido en Oxford. Según "The Times", un inspector de autobuses, de origen indio, ha tenido que renunciar a su cargo, después de denunciar que fue apaleado por unos individuos enmascarados que le amenazaron con disparar contra él sus armas. La Policía ha tenido que montar un servicio de vigilancia en torno a la vivienda del denunciante que había sido apedreada la noche anterior. Según declaración de la víctima, elementos desconocidos le han amenazado con secuestrar a sus hijos y atacar a su esposa.

Antes de ser agredido, ha declarado, había recibido varias llamadas telónicas en las que se le ordenaba que renunciase a su puesto bajo amenazas.

CALUROSISIMO RECIBIMIENTO AL «ELCANO» EN BUENOS AIRES

Buenos Aires (Efe). — El buque-escuela de la Armada española "Juan Sebastián Elcano" ha llegado a este puerto en visita oficial, siendo objeto de un calurosísimo recibimiento.

La colectividad española y los marinos del "Juan Sebastián Elcano" han vivido una extraordinaria e inolvidable jornada. El recibimiento ha sido fervoroso y emotivo.

El buque permanecerá en puerto hasta el cinco de Marzo.

INAUGURACION DE UNA IMPORTANTE FABRICA AZUCARERA EN VALLADOLID

Ha sido constituída en régimen de cooperativa y es una de las más importantes de Europa

El acto fue presidido por el ministro de Industria

Valladolid (Logos). — El ministro de Industria ha inaugurado esta mañana la fábrica azucarera cooperativa "Onésimo Redondo", una de las más importantes de Europa por su modernidad y capacidad de producción.

Esta fábrica cumple una aspiración muy antigua de los cultivadores de remolacha: ser ellos mismos los transformadores de la raíz y atender a objetivos eminentemente sociales al acoger en la Cooperativa a un número muy elevado de modestos cultivadores que verán así fortalecidas y revalorizadas sus pequeñas explotaciones.

La nueva fábrica, aspiración fundamental de la Cooperativa, asume en sí de hecho, todas las demás intenciones contenidas en el programa fundacional de la organización, tanto en el aspecto económico como en el social. Acogida a los beneficios del Polo de Desarrollo vallisoletano, la fábrica azucarera inaugurada hoy, es una de las ochenta y ocho fábricas del Polo de Valladolid. La Cooperativa ha recibido a fondo perdido 37,5 millones de pesetas.

La inmensa factoría, que ahora entra en período de prueba ocupa una extensión de ciento cincuenta y cinco mil metros cuadrados. Tiene prevista la molturación de dos mil toneladas de remolacha al día, para la producción de treinta mil toneladas al año de azúcar; doce mil toneladas anuales de pulpa y seiscientos mil litros al año de alcohol. El importe de la inversión en maquinaria nacional y extranjera, asciende a 268 millones de pesetas, y la inversión general supera la cifra de 433 millones.

En el acto de inauguración, junto al ministro, asistieron también todas las autoridades de Valladolid.

El arzobispo de Valladolid procedió a la bendición de las instalaciones, las que fueron visitadas a continuación.

Poco después el ministro se reunió con el Consejo Sindical provincial de empresarios y de trabajadores.

El ministro de Industria dijo que para el Gobierno nunca puede ser el trabajador un miembro de una fría ecuación económica, pero la complejidad de los sistemas económicos actuales obliga a veces a saltar por encima de tal consideradción aunque en el ánimo de todos presida un interés por la persona. Cuando surge un problema de tipo humano y no se ha llegado a una solución aceptable, es que no ha sido encontrada la misma; no es que no se haya valorado la condición humana como tal.

Lo que necesitamos, subrayó, es un auténtico y eficaz seguro del desempleo y que su utilización sea por muy poco tiempo.

(Pasa a quinta página)

INCENDIO EN UN MANICOMIO

Shrewsbury (Inglaterra). — He aquí la fachada del viejo hospital de Shelton para enfermos mentales después del voraz incendio que se ha producido en el primer piso de dicho edificio. Veintiuna pacientes, todas mujeres de unos sesenta años de edad, han muerto en el incendio. Otros cien enfermos hubieron de ser evacuados por la Policía y el personal sanitario del hospital (Telefoto UPI-CIFRA)

Interés en Francia por el desarrollo de España

La Universidad parisina publica una edición especial

París (Efe).— "España ante el desarrollo". Bajo este título el Instituto de Estudios del Desarrollo Económico y Social de la Univerdad de París, ha publicado un número especial de la revista "Tiers Monde" sobre las principales características de la economía española. Con motivo de la presentación del libro, en francés "L'Espagne a l'heure du developpement", el profesor François Perroux ofreció un cocktail, al que asistieron personalidades del mundo diplomático, universitario y periodistas.

El director del Instituto de Estudios Hispánicos y de América Latina, Charles Aubrun, se refirió a la tradición cultural y económica de España a lo largo de los siglos, subrayando el lugar preponderante que debe ocupar en la actualidad. "España, dijo, no puede perder ante el Mundo la ocasión de sus grandes posibilidades de crecimiento económico. El desarrollo de España es un problema clave con cuya solución se pueden abrir muchas puertas más allá de las fronteras hispanas".

El director del Instituto de Desarrollo Económico y Social, François Perroux, puso de relieve la oportunidad de este amplio estudio sobre la economía española en la coyuntura actual, una vez conocidos los resultados del primer Plan de Desarrollo y las perspectivas del segundo.

"Este estudio, concluyó, no se limita a hacer un balance de las realizaciones de los últimos cuatro años, permite el dar a conocer las características económicas de esta nación tan próxima a nosotros, pero cuyo conocimiento rebasa raramente el aspecto turístico, y a plantear los problemas de estructuras de las que depende el futuro de España".

LA «CUMBRE» DE BUDAPEST «CONFERENCIA DE LA DESUNION»

Kadar ha rechazado la idea de crear una central del comunismo

Bonn (Efe). — Janos Kadar, el jefe comunista húngaro, rechaza en la reunión de Budapest la instauración de una central del comunismo. La conferencia consultiva ha sido denominada de la «desunión» por el diario vienés «Arbeiterzeitung», atento al movimiento obrero en la Europa del Danubio. Mientras tanto, los círculos federales de Bonn han captado la onda de rebote de Berlín-Pankow: el delegado del Gobierno comunista alemán, trata de convertir el decimonónico Hotel Geller en un foro contra el Gobierno del canciller Kiesinger.

Exceptuado el caso marginal de Albania, los países de «ultratelón» tarde o temprano, sin problemas de fronteras en litigio, como Hungría, Bulgaria y Checoslovaquia o más cautelosos por razones de demarcación de límites, como Polonia, acabarán por restablecer sus relaciones diplomáticas con el Gobierno federal alemán. Pierde terreno de hecho, cualquiera que sea la aparente armonía de las pomposas declaraciones oficiales, la doctrina de Walter Ulbricht según la cual la normalización de los contactos entre los países comunistas y la República Federal Alemana exigiría como condición previa el intercambio de embajadores entre Bonn y Berlín oriental.

Parecen estar en lo cierto los que señalan que la desunión comunista, sobre ser un efecto de la pugna por la hegemonía dentro del área marxista, implica además graves diferencias por cuanto atañe al método a emplear en las regiones de Africa y América latina.

Veintidós mil religiosas hay en Roma

Paulo VI ora ante el cadáver de un monseñor fallecido

Ciudad del Vaticano (Logos).— Según las últimas estadísticas, en Roma hay veintidós mil religiosas que trabajan en las Curias generalicias de sus respectivas congregaciones en colegios, hospitales y hospederías. Un numeroso grupo de religiosas jóvenes estudia en las universidades o centros de formación y algunas han comenzado a prestar sus servicios en los diversos organismos de la Curia Romana.

MUERTE DE UN MONSEÑOR

Ciudad del Vaticano (Efe) El Sumo Pontífice Paulo VI salió a la una de la tarde de hoy, del palacio apostólico vaticano para dirigirse a una clínica situada en Monte Madio, donde se halla instalado el cadáver de monseñor Salvatore Capoferri, regente interino de la Prefectura de ceremonias pontificias, fallecido anoche.

SUSPENSION DE AUDIENCIAS

Ciudad del Vaticano (Efe) De 13 al 9 de Marzo, serán suspendidas las audiencias pontificias, a causa de los ejercicios espirituales que se celebrarán en la Santa Sede y a los que asistirá el Santo Padre.

BODA DE UN HIJO DE LA SEÑORA GANDHI

Nueva Delhi (India). — Ha contraído matrimonio el hijo de la primer ministro de la India, Indira Gandhi, Rajiv Gandhi, con la señorita Sonia Maino. En la fotografía, Sonia Maino, firmando, finalizada la ceremonia. — (Telefoto CIFRA)

NIÑO, MILLONARIO CON LAS QUINIELAS

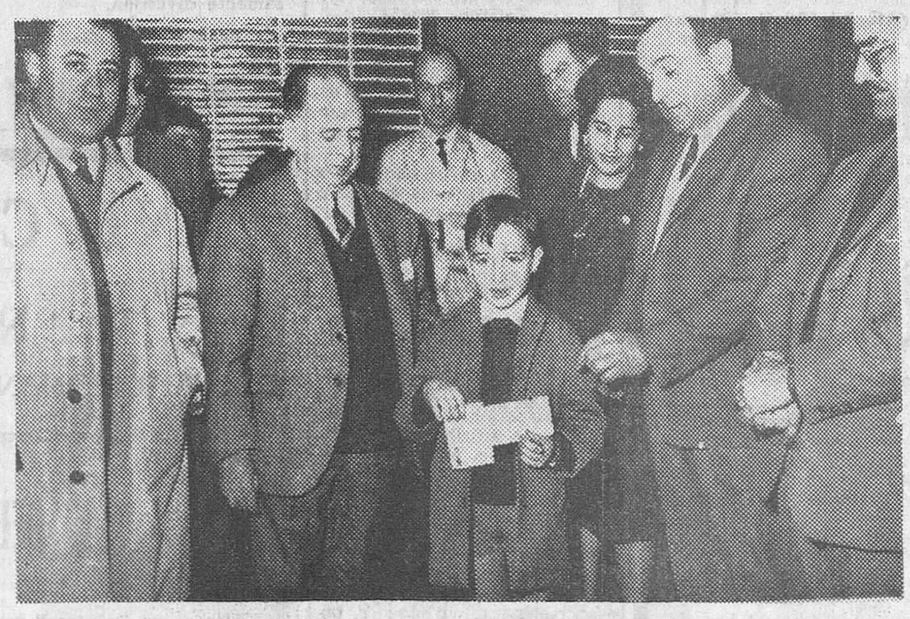

Ayer se celebró, en Aranda le Duero, la entrega del cheque de 3.462.700 pesetas, correspondiente al niño arandino Goyito Alvaro Delgado, que acertó el "pleno" en reciente jornada fútbolística de quinielas. Del acto, cuya información ofrecemos en novena página, dentro de la crónica de Aranda, presentamos la precedente placa, en la que aparece Goyito, el niño millonario, con el delegado provincial de Apuestas Mutuas, don José Luis Duque y otros representantes del Patronato, delegado de Aranda y los padres del afortunado muchacho, que aparecen a la izquierda de éste. — (Foto DIAZ).

Parece inminente el anuncio oficial de una refinería de petróleo en Bilbao

Bilbao (Logos).—Parece inminente el anuncio oficial sobre la instalación, en las proximidades de esta capital, de una refinería de petróleos.

Desde hace varios años viene evidenciándose la necesidad de construír en el Norte de España una refinería, dado el creciente consumo de las obras instaladas en esta región. Las necesidades de petróleo de la zona de Vizcaya, Guipúzcoa y Navarra eran, en 1960, de dos millones y medio de toneladas y algo más de cuatro millones serán las de 1975. Dicho consumo será superior cuando entre en funcionamiento, en fecha próxima, la central térmica de Santurce, ya que ella sola rebasará tales cifras.

Parece ser, aunque la noticia no ha sido confirmada de manera oficial, que ha sido ya adoptado el acuerdo de convocar el concurso internacional correspondiente para construír esta refinería, junto a la playa de Somorrostro, a 17 kilómetros de la capital.

M.E.C.D. 2017

Postal

TIEMPO DE CUARESMA

HOY, justamente, comienza el santo tiempo de Cuaresma.

Fecha, pues, muy propicia para ir preparando el ánimo para conmemorar, en su momento, la cruenta y redentora Pasión y Muerte del Salvador.

Mas si conviene, en toda ocasión, dar fe de vida cristiana, si perennemente ha de atenderse, de modo primordial, al culto a los valores espirituales, he aquí que, con vistas a la Semana Santa, nuestro espíritu deba responder reciamente, hondamente, adecuadamente, a la memorable conmemoración que se avecina.

La Semana Santa burgalesa tiene, a ese respecto, una sobrieda y una expresión peculiares y una densidad conmemorativa en verdad creciente y ejemplarizadora.

Mas este año, con una iniciativa verdaderamente feliz, la actividad de la Cofradías no va a limitarse a la expresión externa de ocasiones precedentes, sino que, ya desde hoy, abre el ciclo penitencial, bajo las naves del Templo catedralicio, con una solemnidad en la que se robustece desde un punto de vista multitudinario y centrado en la Basílica Metropolitna con los cultos vespertinos que han de celebrarse por vez primera en este inicio de la Cuaresma.

Ya sin apenas solución de continuidad irán celebrándose, en las parroquias y demás templos burgaleses, las piadosas tandas de ejercicios espirituales, con todo su consolador bagaje de recapitulación y de contrita penitencia. Piadosos cultos que, anualmente, constituyen en nuestras tierras un ejemplar y consolador testimonio de piedad y deseo de enmienda en cuanto a conductas pasadas. Mas permítasenos subrayar, con elogio, esa acentuada tónica que caracteriza, por vez primera, en nuestra ciudad, al Miércoles de Ceniza, así exaltado como primero y profundo aldabonazo a la conciencia de los fieles, con un acto comunitario, fervoroso y solemne, en la Catedral, con cultos penitenciales que han de ser el pórtico más adecuado para disponerse a vivir, conforme corresponde, el santo tiempo de Cuaresma que hoy se inicia...

BURGENSE

ANOCHE EL ARZOBISPO ACTUO DE PONTIFICAL EN EL EJERCICIO FINAL DE LAS «CUARENTA HORAS»

Hoy, bendición e imposición de ceniza en la Catedral y demás templos

Anoche finalizó en la Catedral el solemne ejercicio de las "Cuarenta Horas" en honor del Santísimo Sacramento, en desagravio de los pecados del Mundo y para rogar por la unión de las Iglesias a la Sede de Roma.

En estos tres días, eclesiásticos y seglares han venido desfilando por nuestra Basílica y turnos parroquiales se han sucedido en vela y adoración a Su Divina Majestad.

Al igual que en las jornadas anteriores, el arzobispo de la diócesis fue recibido a la puerta de Santa María por el Cabildo y pasó a ocupar su sitial de honor en el presbiterio. Primero el magistral don Angel Cigüenza celebró la santa misa y predicó a los presentes.

Después del ejercicio final del triduo se organizó un brillante cortejo litúrgico, y el Santísimo fue llevado procesionalmente en carroza por las naves de la Basílica, actuando de Pontifical el Dr. García de Sierra que, finalmente, dio la bendición con el Santísimo.

El coro del Seminario entonó selectos motetes durante la solemne función.

Según ya informamos, en la mañana de hoy el Prelado oficiará en la bendición e imposición de ceniza en la Catedral con asistencia del Cabildo y Ayuntamiento, y por la tarde a las ocho habrá un misa, un acto penitencial organizado para las cofradías y hermandades de la Semana Santa, a cuyos componentes el Dr. García de Sierra impondrá la simbólica ceniza.

En todos los templos se celebrará la festividad del Miércoles de Ceniza.

El subnormal te tiende la mano desde «la otra orilla». ¡Ayúdale! — ASPANIAS. Calle del Cordón, 3.

DE LOS CENTROS OFICIALES

JEFATURA PROVINCIAL DE SANIDAD

Se advierte a las interesadas que el período de matrícula para el curso de maestras, enfermeras y auxiliares de puericultura, organizado por esta Jefatura y la Asamblea provincial de la Cruz Roja, finaliza mañana, jueves, a las 14 horas.

DELEGACION COMISARIA PARA EL S. E. U.

De la Jefatura de la I. P. S. del Distrito Universitario de Valladolid, se ha remitido a esta Delegación la relación de aspirantes de los Centros de Enseñanza de esta provincia que han sido provisionalmente seleccionados para los Campamentos de Monte la Reina y Talarn.

Para más información, pueden los interesados acudir a estas oficinas, calle de Santander, número 2, primer piso, los días hábiles de seis a ocho y media de la tarde

Venta de Febrero

CAMPAÑA de DORMITORIOS

☆ ☆

¡100 modelos diferentes!

- Matrimonio
- Individuales
- Niños, etc...

Todos los estilos y modelos

¡PRECIOS EXCEPCIONALES!

Con los famosos colchones FLEX

moban

Avenida del Generalísimo, 8

BURGOS AL DIA

NOTICIAS

HOY, SESION DEL PLENO MUNICIPAL

Principal asunto: el préstamo del Banco de Crédito para urbanización y ampliación de servicios

Hoy, a las nueve de la noche, celebrará sesión el Pleno del Ayuntamiento a cuya aprobación se someterá el proyecto de contrato de préstamo a concertar con el Banco de Crédito local para el presupuesto extraordinario destinado a la ejecución de obras de urbanización en la ciudad y reforma y ampliación de servicios municipales.

Asimismo se someterá al Pleno municipal una propuesta de la Alcaldía sobre la aportación municipal, de terrenos y auxilios económicos, a las obras de los ramales de conducción y depósitos reguladores de Gamonal y Villalonquéjar.

EL ESTADO DE LA CALLE DE LOS ALFAREROS

Ante las reiteradas quejas del vecindario de la calle de los Alfareros sobre el mal estado de esta calzada, se hace observar en el Ayuntamiento que en breve se anunciará la subasta de obras de pavimentación de dicha calle, obras que incluirán redes de alcantarillado, de distribución de agua y que llevarán consigo una serie de expropiaciones y la aplicación de contribuciones especiales según dispone la ley.

Hasta la fecha han venido haciéndose pequeños trabajos de bacheo para atender a urgentes peticiones, pero las obras que vendrán a resolver definitivamente el mal estado de la calle de los Alfareros serán las previstas en el correspondiente proyecto técnico que ya ha entrado en vía administrativa y que supondrán un importante presupuesto económico atendiendo a las características de dicha calle.

MOVIMIENTO DEMOGRAFICO.—Durante el día de ayer se verificaron en el Registro civil las siguientes inscripciones:

Nacimientos: Ménica Iglesias Río, Sonia del Cura Nogal, Beatriz Martínez Llorente, María Natividad López Francés, María Angeles Peña Antón, Juan José López Angulo, Francisco José Viso Fernández, Andrés Miguel Rastrilla, Senén Santillana Juez, Miguel Angel Esteban Pinto, Florencio Benito Mena.

Matrimonios: Don Simón Gómez Encabo con doña María del Carmen Estefanía Calleja, hoy, a las doce, en la Anunciación.

ATROPELLADA POR UN CAMION.— Ayer fue atropellada por el camión BU-10716 Elmeralda Jiménez García, de 14 años.

La niña fue trasladada con toda urgencia a la Casa de Socorro, donde el médico de guardia le asistió de erosiones generalizadas en pierna derecha y fractura en región rotuliana de la pierna izquierda.

CAIDA CASUAL.—El niño de diez años Francisco Javier García, que vive en la carretera de Madrid, sufrió una caída en la vía pública. Trasladado a la Casa de Socorro, se le apreció fractura de clavícula izquierda.

FOTOCOPIAS EN EL ACTO

AMABAR

San Pablo, 23. Tef. 207829

MOTORISTA HERIDO.—Por el médico de guardia de la Casa de Socorro fue curado en el día de ayer Francisco Quintana González, de veinte años, al que se le apreciaron las siguientes lesiones: fuerte contusión con erosión y gran hematoma en región rotuliana izquierda, fuerte contusión en muñeca izquierda, erosiones en región rotuliana derecha. Estas lesiones se las produjo en la calle de Vitoria el turismo BU-25005, al atropellarle cuando iba montado en una motocicleta.

INGLES, FRANCES, ALEMAN y ESPAÑOL

BERLITZ IDIOMAS

Plaza Alonso Martínez, 7

Teléfono 206851

BOLETIN METEOROLOGICO. — Comprensivo de los datos recogidos ayer en el Observatorio del Instituto de Enseñanza Media:

Barómetro. — A las ocho de la mañana, 686,7; a las dos de la tarde, 689,1; a las siete de la tarde, 690,4.

Temperatura ambiente. — Máxima, 4,2 grados a las 13,30 horas; mínima, 0,4 grados a las 7 horas.

Dirección y velocidad del viento. — A las ocho de la mañana, SW — 5,4 kilómetros; a las dos de la tarde, NE — 7,2 kilómetros; a las siete de la tarde, N 10,8 kilómetros.

Pluviómetro. — Lluvia en milímetros, 4,2.

Higrómetro. — Humedad, 74 por ciento.

VUELCO DE UN CAMION. — En las inmediaciones de Medina de Pomar volcó el camión cisterna matrícula MU 96.015, conducido por el vecino de Portugalete (Vizcaya), Diego Martínez. En el vuelco sufrió averías de consideración el vehículo, resultando afectada la cisterna en la que se transportaban 19.000 kilos de petróleo crudo, desparramándose por el suelo varios centenares de kilos del preciado hidrocarburo.

Curso de Extranjeros

Aquellas familias que en los años anteriores hubieran tenido alojados a estudiantes franceses y que para el próximo verano, deseen continuar recibiendo a nuevos alumnos, deberán presentarse en la Secretaría del Curso de Verano (Instituto Nacional de Enseñanza Media (femenino), a partir del día 1.º Marzo entre 8 y 9 de la noche, todos los días laborables, excepto sábados, para rellenar el correspondiente formulario. Las familias que no hayan recibido anteriormente alumnos pero que deseen recibirlas serán citadas oportunamente mediante la Prensa y Radio locales.

CONSULADO

Divertidísimo estreno

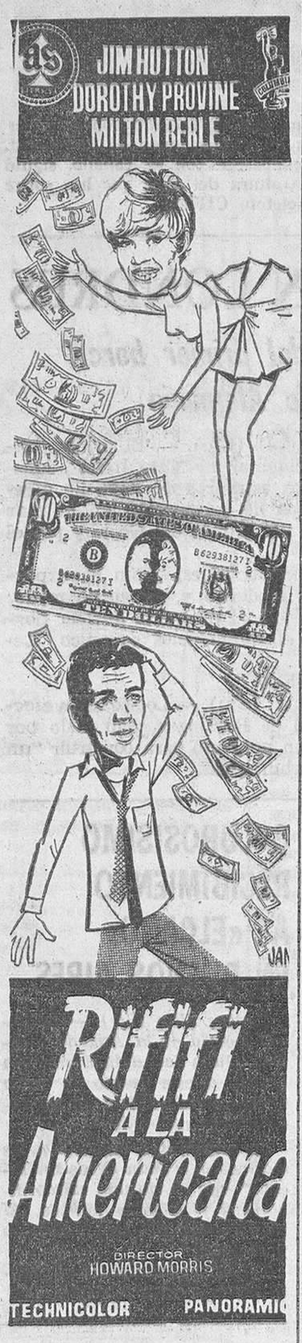

Un robo pluscuamperfecto con la pandilla más estrepitosamente divertida.

(Todos los públicos)

Coches sin conductor

SEAT 1.500 — SIMCA, 600-D

Garaje Turismo

SERVICIOS DE LOS BOMBEROS. — A las doce y veinte de la mañana de ayer acudieron los bomberos a sofocar un conato de incendio registrado al prenderse el hollín de la chimenea de la casa número 6 y 8 de la calle de Alfareros.

Posteriormente, a las dos y media de la tarde, los bomberos recibieron aviso telefónico de que se encontraba ardiendo un cobertizo del taller de herrería de Agustín Villar, sito en la planta baja de la casa número 2 de la calle del Tinte. Los vecinos del citado inmueble se dieron cuenta de la humareda que se desprendía de la techumbre del cobertizo poniendo el hecho en conocimiento de los bomberos, quienes con gran celeridad acudieron al lugar del siniestro sofocando las llamas a los pocos momentos de su intervención. El fuego, afortunadamente, no revistió graves consecuencias quemándose unos 20 metros cuadrados de la techumbre del cobertizo y algunas de las prendas de trabajo de los obreros del taller. Las causas del incendio se cree fueron debidas a alguna de las chispas desprendidas de la fragua.

LETRAS DE LUTO.—Confortado con los Santos Sacramentos y la Bendición de Su Santidad, ha dejado de existir nuestro estimado amigo don Felipe González Ruiz, empleado del Colegio Oficial de Arquitectos.

Descanse en paz el alma del finado y reciban su apenada esposa, hijos, hermanos, hermanos políticos, sobrinos y demás familiares, nuestro más sentido pésame.

EL CUPON PRO CIEGOS. — En el sorteo celebrado en el día de ayer resultó premiado con 500 pesetas el número 364 y con 50 pesetas todos los números terminados en 64.

FARMACIAS DE GUARDIA. Hidalgo, San Juan, 25; Ortega, Nuño Rasura, 12 y Labrador, Zatorre, 1.

SEÑALAMIENTO DE PAGO A LAS CLASES PASIVAS. —Por el Ilmo. Sr. delegado de Hacienda se ha dispuesto el pago de los devengos correspondientes al mes de Febrero de las Clases Pasivas de la siguiente forma:

Día 1.º de Marzo. — Jubilados, Montepío civil y remuneratorias.

2.—Retirados letras A a F.

4.—Retirados, letras G a H.

5.—Retirados, letras O a Z.

6.—Montepío militar.

7.—Todas las nóminas sin distinción.

CEDERIAMOS VIVIENDA PILOTO

a almacén de muebles para exposición y propaganda en importante grupo de viviendas. Tino. 200300.

IMPRENTA se vende

Por no poder atenderla. FROILAN GARCIA (PRADOLUENGO)

CINE COLISEO

MAÑANA

EMOCIONANTE ESTRENO

¡El "western" que estremece por su audacia y violencia!

LAS PISTOLAS DEL NORTE DE TEXAS

Joseph Cotten, James Mitchum, Gordon Scoot

No es un "western" corriente. Es un film fuera de serie elogiado unánimemente por crítica y público como una película verdaderamente excepcional.

(Mayores 18 años)

BURGOS HACE 30 AÑOS

Del DIARIO DE BURGOS correspondiente al lunes, 28 de Febrero de 1938

POR decreto que hoy publica el «Boletín Oficial del Estado» se nombra agente especial del Gobierno nacional en Lisboa a don Nicolás Franco Bahamonde.

UNA circular del Gobierno civil dicta normas para que por las Juntas municipales se forme el padrón de Marzo próximo y sucesivos sobre beneficiarios del subsidio pro-combatientes.

HOY falleció en esta ciudad la Excma. Sra. Doña María Teresa Muguiro Cerrajería, condesa viuda de Liniers.

LA temperatura máxima de hoy fue de 11,6 y la mínima de 0,2.

Lea DIARIO DE BURGOS

CINE AVENIDA

MAÑANA

IMPRESIONANTE ESTRENO

UNA OBRA MAESTRA DEL CINE DE ACCION.

No es JAMES BOND, pero es apasionante, lleno de intriga y divertido.

COMANDO DE ASESINOS

Eastmancolor — Panorámica

Atenazado por la emoción, sólo al concluir la película podrá usted lanzar un suspiro de alivio.

(Mayores 14 años)

GRAN TEATRO

MAÑANA, ESTRENO DE UN AUTENTICO SUCESO CINEMATOGRAFICO

Una grandiosa película que producirá un tremendo impacto en su sensibilidad.

Un tema fuerte y descarnado expuesto con crudo realismo.

(Mayores 18 años)

CARTELERA DE ESPECTACULOS

AVENIDA. — Hoy, 5,30, 7,45 y 10,45. Ultimo día. Acontecimiento. Estreno extraordinario. La obra maestra de Visconti en una gigantesca realización en Tecnicolor. «Senso» (3 R). Impetuosa, cruda, valiente. Mayores 18 años.

CALATRAVAS. — Cerrado para la instalación de equipo de Todd-Ao Estreno 1.º de Marzo: «Doctor Zhivago»

COLISEO. — Hoy, de 4 a 10 (pases 6 y 7,45) y 10,45. Ultimo día. Impresionante estreno. «Seis mujeres para el asesino» (4). Cameron Mitchell. Jamás se ha llevado a la pantalla un film con tanto verismo, terror y angustia. Mayores 18 años.

CONSULADO. — «Rififi a la americana» (s. c.). Jim Hutton, Dorothy Provsina, Milton Berbe. ¡Una película ultrajantemente divertida! ¡Un robo perfecto con la pandilla más estrepitosamente divertida. Todos los públicos.

CORDON. — 5, 7,45 y 10,45. ¡Risa! ¡Risa! ¡Mucha risa! con «Novios 68» (3R) Color. Mayores 18. Sonia Bruno Iran Eory. Gracita Morales, Arturo Fernández, Alfredo Landa, López Vázquez y otros, que le harán pasarlo formidable.

GOYA. — «Sugart Colt» (s. c.). Hunt Power James Parker. Quiere vengar al amigo a punta de pistola y encuentra el amor. Mayores 14 años.

GRAN TEATRO. — Hoy 5,15, 7,45 y 10,45. Ultimo día. Por primera vez la más gigantesca producción japonesa en Todd-Ao. «Los monstruos del fin del mundo» (s. c.) Un terrorífico combate entre seres de fuerza inimaginable. Mayores 14 años.

REX. — Hoy, de 4 a 10. Monumental programa doble. «Kali-Yug» (3) Tecnicolor. Espectacular. Emocionantísima y «La tentación vive arriba» (3). Marilyn Monroe. Cinemascope. Color de Luxe. Mayores 18 años.

TIVOLI. — 5,15, 7,45 y 10,45. Con honores de estreno ¡vuelve! la extraordinaria película «Un lugar en el sol» (3 R). Fabulosa interpretación de Elizabeth Taylor, Montgomery Clift. El film que obtuvo seis «Oscar». Mayores 18.

CALIFICACION MORAL

1: noños; 2: mayores de 14 años; 3: mayores de 16 años; 3-R: mayores de 18 años con reparos y 4: gravemente peligrosa.

M.E.C.D. 2017

LOS FAMOSOS EN LA INTIMIDAD

JUAN GARCIA (MONDEÑO)

★ Desea reunir a todos los toreros para visitar al Santo Padre

★ «Me retiraré de los toros tan pronto como reúna el dinero necesario para vivir como un modesto matador»

★ A San Martín de Porres le pide salud, que es el motivo por el cual abandonó la vida religiosa en Caleruega

Por Penín CASTILLO

Juan García Jiménez («Mondeño», en la vida taurina) desciende de modesta familia de labradores. No tiene más que un hermano, José, menor en edad que él, que fue novillero.

«Mondeño» vistió su primer traje de luces en la plaza de toros de San Fernando (Cádiz), en el año 1953. El 24 de Junio de 1956 debutó en una novillada picada en el pueblo de Santa María. En Madrid, se presentó el 5 de Junio de 1958. Tomó la alternativa en Sevilla, el 29 de Marzo de 1959, siendo padrino Antonio Ordóñez y testigo Manolo Vázquez. Su confirmación tuvo lugar en Madrid, con el padrino y testigo citados anteriormente, el 17 de Mayo de 1960. El 2 de Febrero de 1964, en Méjico, se despidió de la profesión de torero para ingresar en la Orden de Predicadores de Santo Domingo (Padres Dominicos), de León. Acudió a la llamada del Señor y luego estuvo en Caleruega. Después, volvió a los toros a principios de la temporada de 1966.

«Mondeño», con sus padres —don Juan García Dueña y doña Antonia Jiménez Gómez—, en la intimidad del hogar. (Fotografía hecha especialmente por ARJONA para este reportaje de LOGOS)

SU DIRECTOR ESPIRITUAL ES UN DOMINICO

—¿Sigue usted estudiando algo?, ¿tiene algún proyecto particular que desee hacer verdadero?

—Por ahora, no estudio nada. Particularmente, deseo reunir a todos los toreros para, juntos, ir a ver al Santo Padre.

—¿Cuánto tiempo estuvo usted en el convento?

—Cerca de dos años.

—¿Es su director espiritual el P. Leonardo del Castillo, de Cazalla de la Sierra?

—No, es un dominico. El Padre Leonardo, además de un sacerdote, es un santo que trabaja para los demás.

—¿Tiene usted novia, piensa casarse?

—He tenido novia hasta hace poco y, a causa de un periódico, ella y yo dejamos nuestras relaciones amorosas. De momento, no pienso casarme.

—¿Ha pensado cuándo se retirará de la profesión taurina?

—Me retiraré de la profesión tan pronto como pueda reunir el dinero necesario para vivir como un modesto matador de toros.

—¿Qué vida hace usted? ¿Vive ya de fijo en Sevilla?

—Hago una vida semejante a la que hace toda familia española unida Se ríe, se llora y se ama juntos. He fijado mi residencia en Sevilla.

SU UNICO NEGOCIO, LOS TOROS

Nosotros sabemos de antes que sus aficiones más acusadas son el apostolado, la caza y la soledad, pero queremos preguntarle esto mismo directamente y así lo hacemos.

—¿Sus distracciones más sobresalientes, al margen de su profesión?

—La música, leer, viajar y pensar.

—¿Se dedica a otros negocios?

—Mi único negocio son los toros.

—¿Puede hablarnos de otras aficiones suyas?

—Me gusta mucho la caza y la pesca. Amo el mar y el campo. Unas veces voy a Cádiz, otras a Huelva, otras a Albacete... Siempre con un grupo reducido de amigos y sin publicidad alguna.

«Mondeño» cumplió hace poco treinta y cuatro años (nació en Puerto Real, en la provincia de Cádiz, el 7 de Enero de 1934). Estudió en el colegio Nuestra Señora del Buen Consejo, de los Hermanos de San Juan Bautista de la Salle, de su pueblo natal. Hizo el servicio militar en Infantería de Marina de la base naval de San Fernando, de mecánico en el Parque Móvil. En Sanlúcar la Mayor posee una finca.

—¿Es usted feliz? ¿Qué le hace infeliz?

—Soy feliz a veces. Y me hace infeliz el amor.

—¿Cuáles son los santos de su devoción?

—San Martín de Porres.

—¿Qué le pide?

—Salud.

—¿Por qué abandonó la vida religiosa?

—Por razones de salud, precisamente.

NO LE GUSTAN LOS JUEGOS DE AZAR

—¿Cuántos trajes tiene de torear?

—Unos veinte.

—¿Cuántos se hace cada temporada?

—Depende, pero por lo general unos ocho o diez.

—¿Qué colores prefiere para sus trajes de luces?

—Siempre colores claros... Blanco, violeta, azul celeste...

—¿Tiene usted muchos amigos?

—Pocos y buenos son los que tengo.

—¿Qué juegos de mesa prefiere usted?

—El dominó.

—¿Juega a la lotería, rellena quinielas, etc.?

—No, nada de eso.

—¿Su máxima ambición en esta vida?

—Poder servir para ayudar a los demás, aunque no sea torero.

—¿Quiere hablarnos de sus padres y de su hermano?

—Mis padres viven tranquilos, unas veces en Sevilla, otras en el campo. Mi hermano lleva las cosas del campo y me acompaña durante las temporadas de toros por España.

—¿Quiere usted decir alguna cosa más a nuestros lectores?

—Dar las gracias a ustedes y a la Agencia LOGOS, por la oportunidad que me han brindado de dirigirme a los lectores españoles. Para estos últimos, mi sincero y respetuoso saludo.

(Es una exclusiva de la Agencia LOGOS. Prohibida su reproducción total o parcial).

TEMOR ENTRE LOS FABRICANTES DE TELEVISORES EN TODA EUROPA, ANTE LA INVASION DEL COLOR

★ Los stocks de televisores de blanco y negro pueden arruinar a las industrias fabricantes

★ Europa se lanza a la lucha contra el imperio de la «RCA» americana

★ España 1970: Televisión en color

Por Jesús SAINZ MAZPULE

(DE LOS SERVICIOS ESPECIALES DE "EFE")

LA batalla tecnológica entre los Estados Unidos y Europa que en muchas ramas de la actividad industrial y comercial adquieren niveles de paroxismo, muestra una singular agudeza en el campo de la telecomunicación, donde los fabricantes de tubos electrónicos europeos y norteamericanos gastan cientos de millones de dólares para equiparse y lanzar al mercado sus equipos.

CONTRA EL IMPERIO DE LA R.C.A. :—: :—:

Según estudios de una empresa norteamericana, en mercado de los equipos de televisión en color en Europa arrancará en el año próximo de una cifra de negocios mínima de 50 millones de dólares, que hacia 1970 se duplicará a cien millones, hasta alcanzar 150 millones a mitad desde la década próxima. Durante el mismo período el mercado de receptores duplicará la cifra de cien millones de dólares. Se calcula que los Estados Unidos alcanzará en 1970 una cifra de ventas de televisores en color de 500 millones de dólares. Llegando a representar en 1972, 1.000 millones de dólares y en 1975, 1.700 millones.

Simultáneamente se realizan esfuerzos ingentes para desarrollar la televisión en color, tanto en Inglaterra, como en Alemania, Francia y la Unión Soviética. Si la batalla se centra en la fabricación de los tubos, es porque éstos representan del 35 al 50 por ciento del costo de un receptor de color y porque se calcula que en 1980 habrá por lo menos cien millones de receptores en servicio. Todos los fabricantes europeos y japoneses de receptores de televisión luchan por destronar el imperio de la R.C.A. norteamericano. Bien es verdad que hasta ahora sólo un equipo de investigadores franceses está teniendo pleno éxito al fabricar un tubo enteramente nuevo y que a juicio de los especialistas patentiza una considerable superioridad. Da una imagen mucho más luminosa que puede ser mirada en perfectas condiciones y a plena luz del día. Por otra parte su precio de costo no parece muy elevado.

A pesar de los esfuerzos realizados por las empresas francesas que han desarrollado este dispositivo de la televisión en color, se reconoce que todavía comporta dificultades colosales. Los fabricantes franceses con recursos financieros menos cuantiosos que los norteamericanos no se lanzan abiertamente a la batalla, provocando la irritación de las autoridades galas que no sorportan con paciencia tales retrasos y tergiversaciones.

Un alto dirigente de la Televisión Francesa muestra el tubo francés para TV. en color, el más barato y luminoso que existe hoy en el Mundo. — (Foto CIFRA)

La aventura del tubo francés de color resulta peligrosa y no se sabe cómo terminará, porque hasta que está ultimado poderosas empresas extranjeras, como la Polaroid norteamericana o la Sony japonesa están también sobre la pista y podrían estar fabricando equipos revolucionarios, como por ejemplo una pantalla de televisión absolutamente llana que se aplicaría a un muro como un cuadro.

LAS FIRMAS EUROPEAS A LA CONQUISTA DE EUROPA :—:

Francia estableció inicialmente algunos contactos con la República Federal alemana, tratando de que el mercado alemán aceptara en unas condiciones favorables la explotación del sistema francés de televisión conocido con el nombre de «SERCAM» pero los germanos han desarrollado por su propia cuenta un sistema propio, el «Pal» que es una modificación de norteamericano «NTSC». Francia confiaba que su sistema «SECAM» ofrecía buenas posibilidades para introducirse en el Este europeo. Efectivamente. Francia está en condiciones de transmitir programas de televisión en color a Rusia a través del satélite de comunicaciones; pero resulta que en el sistema francés están implicadas numerosas patentes norteamericanas que ponen dificultades a esta ampliación del sistema francés al Este europeo. De hecho la «RCA» norteamericana ha intentado contratar con la URSS la venta de sus propios tubos de televisión destinados a construir televisores en color dentro de la Unión Soviética con las correspondientes autoridades norteamericanas.

En la misma Europa entran también en juego otros intereses británicos e italianos, dado que los dos países tratan de desarrollar sistemas de televisión en color propios. Italia parece que para 1970 habrá desarrollado un programa de nuevos equipos en color, aunque al igual que otros países, tropieza con la competencia de los nuevos receptores a los ya en uso, en blanco y negro.

Gran Bretaña ha gastado 48 millones de dólares para duplicar la capacidad de su canal de la «BBC» destinado a la televisión en color. Trata al mismo tiempo de introducirse en los mercados europeos, empezando por el Benelux para ampliar desde allí los mercados en Alemania, Francia e Italia.

EN 1970, TELEVISION EN COLOR EN ESPAÑA :—: :—: :—: :—: :—:

Por lo que respecta a España, no se puede pronosticar todavía nada, sobre cuál pueda ser la decisión que adopten nuestras autoridades respecto al sistema de televisión en color que más convenga a nuestras específicas necesidades. Por ahora, ni las esferas oficiales, ni los industriales del ramo, parecen haber decidido una línea precisa. Oficialmente, se declaró hace varias semanas que no es todavía el momento para una toma de decisiones. Parece sin embargo probable que si a la vista de la experiencia italiana se produce un rápido descenso en las ventas de aparatos convencionales de blanco-negro, es posible que se acentúen las presiones de los fabricantes para acortar el compás de espera. En esta perspectiva creen algunos que antes del próximo verano se adoptará una decisión oficial y en ese caso España podrá disponer de televisión en color para el otoño de 1969 o comienzos de 1970.

No está de más señalar aquí la expectación del público televisivo español no se dirige hacia innovaciones técnicas como podrían ser las de uno u otro sistema de televisión en color, ni siquiera tampoco hacia la importancia económica de sustituir los actuales receptores en el blanco y negro que están en uso, sino más bien, hacia una mejora de los actuales programas, bastante deficientes e insastisfactorios para los usuarios, según se desprenden de las críticas de Prensa sobre los programas de televisión, críticas que, en la mayoría de los casos, no hacen más que señalar aspectos negativos de estas programaciones y deficiencias subsanales. Esquemáticamente diríamos que no falta tanto la tecnología cuanto la redacción y el arte. Lo que haya de subsanable en este campo está desde luego en nuestras manos y no necesita ni cuantiosos desembolsos económicos, ni especiales decisiones de las autoridades.

OTRA VEZ EL TESORO DE ROMMEL

★ En busca de la única persona que puede tener la clave del secreto

★ Es uno de los dos únicos soldados supervivientes del grupo que intentó pasar el tesoro a Europa

★ Los demás participantes en la operación pagaron su fracaso ante el piquete de ejecución

Por Joseph MARSHALL

NADA extraordinario parecía haber en el buque "Sainte Germaine" cuando marchaba lentamente surcando las aguas azules del Mediterráneo. Pero seis hombres en la cubierta estaban escudriñando constantemente el horizonte con poderosos gemelos. Evidentemente esperaban alguna complicación Y esta no tardó en llegar. Porque una corbeta de la Marina de guerra francesa se aproximó al buque con ánimos de interceptarlo. Dándose cuenta de que la misión bahía fallado el St. Germaine recibió orden de regresar a Porto Vecchio.

Al mismo tiempo media docena de grandes cajas selladas fueron lanzadas apresuradamente por la borda, hundiéndose casi inmediatamente... e iniciando un misterio que ha intrigado a Gobiernos y público durante los últimos 25 años. Porque se considera que aquellas cajas valían 3.400 millones de pesetas.

Contienen maravillosos tesoros artísticos capturados por el Afrika Corps alemán y destinados a los sótanos de Hitler en Berlín. En vez de eso yacen en el fondo del Mediterráneo convertidos en una de las presas más atrayentes y esquivas para los modernos cazadores de tesoros.

OPERACION SECRETA

Era Noviembre de 1942 y el Afrika Corps, las tropas selectas del ejército alemán mandadas por el general Erwin Rommel, había sido decisivamente derrotado en El Alamein. Indudablemente era el momento en que la campaña norteafricana había cambiado de rumbo.

Pero durante los dos años anteriores las tropas alemanas habían reunido un vasto botín —tesoros artísticos, oro y plata— y los dirigentes nazis de Berlín decidieron que debía darse la máxima prioridad a la tarea de depositar este tesoro entre sus manos. El propio "zorro del desierto", el general Rommel, debía asegurarse de que la operación fuese llevada a cabo con completa seguridad Cuanto menos gente conociera la operación, mejor.

Escogió cuatro de sus mejores oficiales y dos soldados —todos veteranos de las campañas del desierto— y Rommel les ordenó pasar los tesoros, guardados en seis cajas, a través del Mediterráneo hasta Córcega. Desde allí debía ser remitido a Nápoles, donde esperaría un tren especial para llevar el tesoro a los cofres nazis... Pero las cosas se torcieron casi en seguida.

El buque originariamente destinado para recibir el tesoro en Porto Vecchio quedó destruído por el fuego pocas horas antes de que el tesoro fuera cargado en sus bodegas. Por tanto hubo que encontrar otro buque, uno cuya tripulación no hiciese demasiadas preguntas. Y cada minuto de demora aumentaba el peligro de que los agentes franceses en Córcega descubriesen lo que contenían los misteriosos recipientes envueltos en lonas.

LOCALIZACION EXACTA

Por entonces, otro buque conveniente, el pequeño St. Germaine fue encontrado, y entretanto mensajes desabridos iban y venían entre Berlín y Porto Cecchio. No podía perderse más tiempo en el cumplimiento de la misión, y esta fue la razón de que los oficiales del Afrika Corps decidiesen hacer el viaje en pleno día. Pero los agentes secretos franceses no habían perdido tampoco el tiempo y cuando el buque salió del puerto, un mensaje radiado fue enviado a la más cercana base naval de la Francia Libre informando que "el pájaro había volado".

El St. Germaine estaba a pocas millas del puerto cuando la corbeta fue avistada y los oficiales alemanes se dieron cuenta de que era preciso que el tesoro no cayese en manos aliadas. Por tanto se lo tiró por la borda hasta la última caja, y el buque se escabulló consiguiendo llegar de nuevo a Porto Vecchio.

La exacta localización del tesoro fue cuidadosamente establecida por el oficial encargado de la operación, quien evidentemente planeaba recuperarlo en cuanto se pudiera. Pero nunca tuvo la oportunidad. Porque los seis hombres fueron llamados a Berlín donde los oficiales fueron sometidos a consejo de guerra, declarados culpables y fusilados. Los soldados se habían limitado a obedecer órdenes por lo que fueron enviados al frente ruso.

Los acontecimientos siguieron su curso. Cuando los aliados avanzaron a través de Africa y saltaron a Sicilia no tuvieron tiempo de recuperar el tesoro hundido. Luego, en el caos que reinó en los últimos meses de la guerra, muchos documentos oficiales se perdieron o fueron destruídos. Entre estos estaba el que contenía la exacta posición del tesoro.

Durante casi 10 años, esta media docena de recipientes permaneció olvidada en el fondo del Mediterráneo. Olvidada por todo el Mundo salvo los dos hombres que conocían su contenido, los dos veteranos del Afrika Corps que habían escapado al pelotón de ejecución. Y una noche, en 1952, uno de ellos, Johann Baumgarten, contó la historia al periodista de una agencia de noticias francesa en Viena.

DEMASIADA AGUA

Se hizo una comprobación en los archivos de las fuerzas navales francesas en París, y se desenterraron los mensajes enviados por los agentes secretos en relación con el "misterioso cargamento" que salió de Porto Vecchio en 1942. Bauhgarten fue entrevistado por funcionarios del Gobierno francés y su historia fue comprobada y vuelta a comprobar en relación con los pocos hechos conocidos. Aquello fue suficiente para que los franceses iniciaran la caza del tesoro.

El general Erwin Rommel, jefe del Africa Corps (Foto FIEL)

El Gobierno francés ofreció a Baumgarten una pensión vitalicia de 85.000 pesetas si ayudaba a recuperar el tesoro. Le hubiese gustado mucho ganarse esta pensión, pero no tuvo en cuenta dos cosas. En primer lugar que no conocía la exacta localización, y además que había demasiada agua en el Mediterráneo. Por tanto la expedición francesa no pudo recuperar las cajas.

Pero la publicidad que la caza del tesoro patrocinada por el Gobierno recibió a pesar de todas las medidas de seguridad fue suficiente para suscitar el interés de varios especuladores. Algunos de ellos se procuraron la ayuda de Baumgarten, pero todos fallaron en su intento de encontrar el tesoro.

Parece que el tesoro estaba escondido tan hábilmente como si el "zorro del desierto" en persona lo hubiese ocultado. Naturalmente, está el otro soldado. Su memoria podría resultar más exacta que la de su antiguo colega. Pero desapareció durante las últimas semanas de lucha contra los ejércitos rusos que avanzaban. Ahora se hacen esfuerzos por encontrarlo de nuevo.

Está también la tripulación del St. Germaine, pero sus componentes no tienen idea de que ayudaron a tirar por la borda más de 3.000 millones de pesetas O si la tenían, pueden haber recuperado el tesoro por sí mismos.

(Copyright 1968 by PPF "Fiel", en exclusiva para DIARIO DE BURGOS).

AL PENSAR LA PROPAGANDA DE SU NEGOCIO, RECAPACITE

* La palabra hablada muere rápidamente...
* La imagen es fugaz...
* Lo impreso permanece.

Conviene a sus intereses anunciarse en la Prensa diaria.

Siempre resolverá hacerlo en

Diario de Burgos

¡¡GRAN CAMPAÑA!!

de Frigoríficos aspes

Ignacio Palacios, S.A.

MERCED, 5

¡AGRICULTOR!

aprovecha tus rastrojos de cereales para aumentar tus ingresos sembrándolos de

GIRASOL

contratando su cosecha con la

Agrupación de Fabricantes de Aceite (A. F. A.)

Delegación Regional en LOGROÑO: O. Cayo Santaolalla Azpilicueta. — Plaza de Villanueva núm. 1.

En ZARAGOZA:

DON GREGORIO YRACHE SANZ

Paseo María Agustín. 87. 2.º — Teléfono 221501

M.E.C.D. 2017

Vida Religiosa

SANTORAL

SANTOS DE HOY:

Miércoles de Ceniza. Ss. Leandro, ob.; Gabriel de la Dolorosa, cf.; Alejandro, Abundio, Fortunato Julián, mrs., Baldomero, Basilio, Procopio, cf.

Misa de primera clase y color morado del miércoles de Ceniza.

SANTOS DE MAÑANA:

Ss.: Macario, Rufino, Justo, Teófilo, Cereal, Púpulo, Serapión, mrs.; Román, abad.

Misa, de tercera clase y color morado, del jueves después de Ceniza.

CULTOS

JUEVES EUCARISTICOS

Esta Archicofradía celebrará mañana sus cultos con misa vespertina, comunión conmemorativa y hora santa reparadora en la iglesia de Santa Agueda, a las siete de la tarde.

HOY DIA DE AYUNO Y ABSTINENCIA

Hoy, miércoles de Ceniza, primer día de la Cuaresma es día de ayuno y abstinencia, no pudiéndose suplir ni por limosna penitencial o actos piadosos.

¡SERVIDORA DOMESTICA! La protección que el Estado concede a las familias numerosas, se extiende a ti, servidora doméstica a través de los PREMIOS DE CONSTANCIA, que el Montepío Nacional del Servicio Doméstico ha establecido para premiar tu permanencia en el servicio de la familia numerosa.

✝

Las misas gregorianas que darán comienzo el día 1.º de Marzo, en la iglesia parroquial de San Lorenzo el Real, a las siete de la tarde, serán aplicadas en sufragio del alma de

LA SEÑORA

D.ª Julia Soriano Ontañón

(Viuda de don Lorenzo Izquierdo)

Que falleció el día 9 de Enero de 1968

(Q. E. P. D.)

LA FAMILIA ruega la asistencia a alguna de estas misas, por lo que les quedarán muy agradecidos.

Burgos, 28 de Febrero de 1968.

✝

EL SEÑOR

D. Felipe González Ruiz

(Empleado del Colegio Oficial de Arquitectos)

Falleció en el día de ayer en Burgos, a los 55 años de edad, habiendo recibido los Santos Sacramentos y la Bendición Apostólica de Su Santidad

(Q. E. P. D.)

Su apenada esposa, doña Gregoria Calvo Calvo; hijos, don Felipe, don Francisco Javier y don Clemente; hermano, don Gerardo (coronel de Infantería); hermanos políticos, doña Leonor, doña Asunción, doña Eulogia, doña Antonia, doña Anastasia, doña Ascensión, don Guillermo, don Julián y don Enrique; sobrinos, tíos, primos, y demás familia

RUEGAN la asistencia a las honras fúnebres y funeral córpore insepulto, que se celebrará HOY, día 28, a las ONCE de la mañana, en la iglesia parroquial de la Anunciación y seguidamente la conducción del cadáver al cementerio de San José, actos de caridad por los que les anticipan las más expresivas gracias.

LA FAMILIA NO RECIBE.

Vivía: Avenida Reyes Católicos, 35.

✝

EL SEÑOR

DON FELIPE GONZALEZ RUIZ

(Empleado del Colegio Oficial de Arquitectos)

(Q. E. P. D.)

LA ASOCIACION MUTUA DE MILITARES RETIRADOS

Descansó en la paz del Señor en el día de ayer, a los 55 años de edad, confortado con los Santos Sacramentos y la Bendición de Su Santidad

Su apenada esposa, doña Gregoria Calvo Calvo; hijos, Felipe, Francisco - Javier y Clemente; hermanos, don Gerardo; hermanos políticos, doña Ascensión, doña Juliana, don Guillermo, don Julián, doña Leonor y doña Antonia Calvo; sobrinos, primos y demás familia

RUEGAN a sus amistades oraciones por el eterno descanso de su alma y la asistencia a las honras fúnebres y funeral, que se celebrarán HOY, día 28 a las ONCE, en la iglesia parroquial de La Anunciación, seguidamente la conducción al cementerio de San José, actos piadosos por los que les quedan muy agradecidos.

VIVIA: Avenida de los Reyes Católicos, 35.

Burgos, 28 de Febrero de 1968

EL INSTITUTO NACIONAL DE PREVISION CONMEMORO AYER CON SOLEMNES ACTOS SU LX ANIVERSARIO

Misa en San Lesmes y entrega de condecoraciones a funcionarios distinguidos y de premios a maestros y niños mutualistas

El Instituto Nacional de Previsión conmemoró ayer en nuestra ciudad el LX aniversario de su fundación y los actos fueron organizados por el Consejo provincial asociándose a ellos todo el personal de la Delegación provincial y de los diversos servicios de la Seguridad Social en Burgos.

Se iniciaron a las doce del mediodía en la iglesia parroquial de San Lesmes Abad. El presbítero adscrito a esta feligresía don Luis Gil ofició una solemne misa rezada y un responso al final. En nombre del Prelado de la diócesis asistió al acto el vicario pastoral, don Timoteo de la Peña, y del gobernador civil y jefe provincial del Movimiento el delegado de Trabajo, señor Durán y por el capitán general su ayudante de campo teniente coronel Hernáez y por el gobernador militar el teniente coronel Tobalina, jefe de día.

También asistieron el Consejo provincial del I. N. P., director señor Traver; inspector jefe de los servicios del Seguro de Enfermedad y subjefe provincial del Movimiento, señor Pérez Romero; delegados de Información y Turismo, Sindicatos, Educación y Ciencia y Vivienda, señores Villalaín, Insauti Ortiz Navacerrada y Escalonilla y otras representaciones, así como personal jubilado de la Previsión social y maestros a quienes después se tributaría un cariñoso homenaje.

Doña María del Pilar Ayuso Mínguez, de Lodoso, recibe su premio como directora de mutualidad escolar y en reconocimiento a su importante labor en el campo de la Previsión social (Foto FEDE)

He aquí a los funcionarios distinguidos don José Ibeas Ortiz y don Antonio Villanueva Palomares, condecorados con la medalla de oro de Previsión y a sus compañeros don Luis Antón Merino y don Tomás Tobar González, medallas de Plata (Foto FEDE)

ENTREGA DE PREMIOS A MAESTROS MUTUALISTAS

A continuación, en las dependencias del INP tuvo lugar un acto conmemorativo y en el transcurso del mismo la presidencia procedió a la entrega de galardones a maestros distinguidos en la Obra de Previsión, como directores de Mutualidades y Cotos escolares de Previsión. Son los siguientes:

Doña María del Pilar Ayuso Mínguez, de Lodoso; doña María del Carmen Huidobro Oquelurí, de San Medel; don Julián Abajo Alonso y doña María Jesús Simón Maestro, de Tejada; don Lorenzo Ibeas Moradillo, de Atapuerca; doña María Teresa Lara Mendoza, de Obécuri; don Jerónimo Alonso Cueva y doña Eduarda de Miguel Calvo, de Villadiego; doña María Soledad Llorente Hornillos, de La Aguilera y doña Felicitas Bengoechea Serrano, de La Vid (Aranda de Duero).

OTROS PREMIOS

Asimismo el Instituto Nacional de Previsión otorga subvenciones de tres mil pesetas al coto escolar de Previsión agro-forestal, de Tejada, que dirige don Julián Abajo Alonso. Y se conceden recompensas a cincuenta escolares de diversas mutualidades de la provincia.

IMPOSICION DE CONDECORACIONES

Después, la presidencia impuso la Medalla de Oro de la Previsión a los funcionarios don José Ibeas Ortiz y don Antonio Villanueva Palomares en reconocimiento a sus méritos y servicios contraídos a lo largo de 40 años consagrados a la Previsión española.

También se impuso la Medalla de Plata de Previsión a los funcionarios don Luis Antón Merino y don Tomás Tobar González.

Luego los funcionarios jubilados don Manuel Camón Burgos y don Emiliano López López recibieron, igualmente, el homenaje de cariño de la Previsión, expresado en la ofrenda de sendos obsequios.

Todos ellos fueron objeto de grandes aplausos.

CLAUSURA DEL ACTO

Por último, el director del INP don Miguel Angel Traver pronunció unas palabras alusivas a la conmemoración e hizo pública la concesión del título de «Empresa modelo de la Seguridad Social» a la Prensa del Movimiento y en ella a todas las unidades empresariales de explotación. Anunció que la entrega del premio se hará en Madrid.

En su discurso felicitó a los beneméritos hombres del Magisterio y a los niños mutualistas, así como a los funcionarios ejemplares.

El señor Durán declaró clausurado el acto, en nombre de la primera autoridad civil de la provincia.

El Sr. Espinosa presentó ayer su tercer "poema audiovisual", titulado "Cristina Princesa de Noruega, Infanta de Castilla"

Presidió el capitán general y asistió el cónsul general de Noruega en Bilbao

Anoche, a las ocho, en el salón de estrados de la Diputación, fue proyectado el III "poema audiovisual" que el abogado de Bilbao, D. José María Espinosa del Río, ha presentado en nuestra ciudad con el patrocinio de la "Institución Fernán González".

El acto estuvo presidido por el capitán general, don Manuel Cabanas Vallés; presidente de la Diputación, don Pedro Carazo Carnicero; generales gobernador militar y de Estado Mayor, señores Alós Herreros y Morales Monserrat; cónsul general de Noruega en Bilbao, Sr. Myre; teniente de alcalde, Sr. Rol Tejada en representación del Ayuntamiento; director de la "Institución Fernán González, Sr. García Rámila; secretario general del Gobierno Civil, don Casto Pérez de Arévalo y académicos de la "Institución".

Abrió el acto el presidente de la Diputación, que hizo un elogio de la obra del Sr. Espinosa a quien felicitó, pasando posteriormente a destacar la presencia en Burgos del cónsul general de Noruega, don Knut Myre, así como de su distinguida esposa, doña Anne Helena Myre y de la hija de ambos, Cristina. Hizo el Sr. Carazo un canto a la amistad hispano-noruega, a través de la Princesa Cristina y en su poética intervención subrayó la presencia en Burgos de la hija del diplomático noruego, por nombre también Cristina. Terminó su brillante intervención con la cita de unos versos del gran poeta hindú Rabindranath Tagore, premio Nóbel de Literatura. Una gran salva de aplausos acogió las palabras del presidente de la Diputación.

Seguidamente, el Sr. Espinosa agradeció la presencia de las autoridades y personalidades y de forma especial las palabras del Sr. Carazo al que calificó de poeta. Inmediatamente inició el pase de su denominado "norma audiovisual" titulado "Cristina, Princesa de Noruega Infanta de Castilla". Las diapositivas mostradas por el Sr. Espinosa con acertado fondo musical constituyeron un magnífico reportaje gráfico de los lugares que conocieron la presencia de la Princesa Cristina. Acertadamente entremezcladas las diapositivas referentes a Noruega y a España, el reportaje superó en vistosidad a los dos anteriores, presentados por el autor que escuchó una calurosa ovación.

Al final del acto pronunció unas palabras el cónsul general de Noruega en Bilbao, quien mostró su satisfacción por encontrarse en Burgos y haber asistido a la proyección del documental, del cual dijo que sería muy interesante que fuese proyectado en las escuelas de su país y consideró como factible el deseo del autor de que pudiera volver a visitar Noruega.

Cariñosos aplausos acogieron las palabras del diplomático escandinavo.

Entre el público se encontraban ocupando lugares preferentes las esposas del capitán general y de los generales gobernador militar y de Estado Mayor, así como otras distinguidas damas de la sociedad burgalesa.

Finalizado el acto, el presidente de la Diputación hizo entrega de un precioso ramo de flores a la esposa del cónsul de Noruega y de un delicado obsequio a la hija del diplomático.

FIRMA DE LA ESCRITURA DE COMPRAVENTA DEL MONASTERIO DE OÑA

Desde ayer a las doce de la mañana, el histórico monasterio de El Salvador, enclavado en el bello pueblo burgalés de Oña, ha pasado a ser propiedad de forma legal, de la Diputación provincial.

Fundado a principios del siglo XI por el tercer conde independiente de Castilla, don Sancho, nieto de Fernán González, está siendo sometido a las necesarias y adecuadas reformas para ser transformado en un moderno centro psiquiátrico con destino a los enfermos mentales de nuestra provincia. Su maravillosa finca será convertida en una granja agrícola modelo al servicio del centro sanitario.

La firma de la escritura de compraventa se efectuó a las doce de la mañana de ayer en presencia del notario de Oña, don Antonio Olveira, firmando por la Compañía de Jesús el provincial de Castilla, Rvdo. Padre Urbano Valero y por la Diputación, el presidente de la Corporación, don Pedro Carazo Carnicero.

En el acto estuvieron también presentes por parte de la Compañía de Jesús los PP. Carlos Conde Díaz, Varona y López, secretario del provincial; superior de la Compañía ignaciana en Burgos y representante en Oña de los Jesuitas, respectivamente. Por la Diputación asistieron asimismo los diputados provinciales don Rufino Hernando y don Jesús Zaldívar; secretario, don Jesús Martínez; interventor, don Saturnino Sampedro; arquitecto provincial don Luis Martínez y director adjunto de los Establecimientos provinciales de Beneficencia, don Avelino García.

El importe de la operación de compraventa, como ya conocen nuestros lectores, se eleva a 24 millones de pesetas. Las obras de adaptación se realizan a buen ritmo y es deseo de la Diputación la rápida puesta en funcionamiento del nuevo sanatorio psiquiátrico, en su sección de hombres.

Restaurante BONFIN

ESPECIALIDAD EN

Cochinillo asado

AUDIENCIAS DEL JEFE DEL ESTADO

Madrid (Logos) — Su Excelencia el Jefe del Estado y Generalísimo de los Ejércitos ha recibido en audiencia militar, en su residencia del palacio de El Pardo, a los señores siguientes:

Don Pablo Suanzes Jáudenes, almirante; don Manuel Díez-Alegría Gutiérrez, teniente general, director del centro superior de estudios de la defensa nacional; don Benito Picó Martínez, consejero togado; don Fernando López-Canti y Félez; don Carlos Iniesta Cano y don Carlos Ferrándiz Arjonilla, generales de división; don José María García Landeira, general de brigada; don José Tafur Ruiz, coronel de Artillería; don Pedro Rubio Tardión, coronel auditor; don Francisco Alcalá Ramos, coronel de la Guardia Civil; don Esteban Carvallo de Cora González, coronel honorífico de Artillería, y don Miguel Francc Morales, comandante de Intendencia de la Armada.

Revista de Prensa

PARTICIPACION ORGANICA DE LOS ESPAÑOLES "YA" (PAG. 3) EDIT.

La disposición transitoria quinta de la Ley Orgánica del Movimiento y del Consejo Nacional ha encomendado a este último la propuesta para reformar la actual organización del Movimiento. Y como a esta organización pertenecen los Consejos provinciales y locales, se ordena expresamente que a tales órganos se de una estructura nueva.

No creemos que la aceptación de los Principios del Movimiento y de las restantes leyes fundamentales del reino, condición única que se establece para participar orgánicamente en los niveles populares del Movimiento, deba entenderse, desde el punto de vista de la política general, como sinónima de afiliación a una organización actual o futura. Por varias razones. La primera porque somos muchísimos los españoles que lealmente aceptamos esos principios y esas leyes, y consideramos, sin embargo, que tal aceptación no implica necesariamente un acto positivo externo que pueda calificarse como requisito de afiliación a una disciplina política. La propia Ley del Movimiento, al mencionar "la vinculación" expresa a éste para ser elegible como consejero nacional por las provincias, y no expresar tal vinculación en el pasaje de la ley que nos ocupa parece dar a entender que no estuvo en el ánimo del legislador exigir la afiliación para participar en los niveles local y provincial del Movimiento.

Segunda razón: si esa aceptación se entendiera como filiación —y lamentaríamos que la propuesta del Consejo nacional siguiera este curso—, una gran masa de los españoles se retraería y se negaría tácitamente a verificar todo acto externo de incorporación a una disciplina y a un cuadro de mandos dignos, por otra parte, de respeto.

Tercera razón: si ha de tomarse en serio esa raigambre popular de la organización del Movimiento, éste tendrá que acudir al pueblo, al ciudadano, sin imponerle cortapisas ni condiciones excluyentes. Si se insistiera en la sinonimia entre aceptación y afiliación, se establecería un diafragma de separación entre el Movimiento y el pueblo y un criterio discriminatorio que crearía dos clases de ciudadanos: los participante a fuer de afiliados y los excluídos, porque aunque aceptan, no se afilian. Y esto sería contrario al sentido del Movimiento como comunión y aún como organización.

CONTRA LA ESPECULACION: LA LEY DEL SUELO ES LA MEDIDA MAS EFICAZ. "EL ALCAZAR" (PAG. 6) COMENT. DE MATIAS ESCRIBANO

Este proyecto no es audaz ni definitivo. Sin embargo, cualquier medida que se adopte para terminar con la especulación del suelo será siempre bien recibida por la comunidad. No se va a conseguir acabar con la especulación ni siquiera a través del impuesto progresivo porque el especulador habitual no se resignará a cruzarse de brazos sin intentar buscar una salida o una puerta falsa que le permita incrementar al precio del solar la cantidad del gravamen que sobre ese solar recaiga.

Hay, no obstante, numerosas personas que se resisten a creer que el problema de la especulación no tenga solución. Bastaría únicamente poner en práctica, cumplir con la ley del Suelo, que está bien concebida. Es decir, socializar en cierto modo el suelo.

ONCE AÑOS DE POLITICA EXTERIOR "ABC" (PAG. 41) EDIT.

El 28 de Febrero de 1957, tomó posesión de su cargo el ministro de Asuntos Exteriores D. Fernando María Castiella. Once años de una obra en la que ha sido posible coordinar la prudencia en el procedimiento con la eficacia en los resultados.

Nuestra incorporación al O. C. D. E., al Fondo Monetario Internacional y al Banco de la Reconstrucción y Desarrollo representan otras tantas singladuras de una segura navegación dirigida sabia, cautelosa y denodadamente desde el alacio de Santa Cruz. España deja de ocupar una posición tangencial en el gran ajedrez europeo merced a las entrevistas de Castiella con Mac Millan, De Gaulle, Adenauer Erhard, Schroeder y lord Home. El diálogo con Norteamérica se realiza, en sucesivas coyunturas, a través de eficaces y complejas conversaciones con Eisenhower, Kennedy, Stevenson, Dean Rusk y Johnson. Nuestro europeismo alcanza paralelamente un sentido económico. En la ONU, Castiella condena el colonialismo a la vez que postula la diversidad ideológica de cada país. Ante las Naciones Unidas el ministro español formula, con vigorosa gallardía hispánica, la defensa de los derechos inalienables que constituyen el patrimonio espiritual de nuestra Historia. Gibraltar representa la renovada reivindicación que ha conseguido galvanizar la solidaridad de españoles de las más dispares y contradictorias ideologías.

La obra del ministro Castiella parece así polarizada entre dos tensiones que son características de su condición humana y de su talante espiritual tenacidad asombrosa y apasionado patriotismo.

LIBERTAD DE... ¿QUE?. "PUEBLO" (PAG. 2) COMENT. DE J. P. B.

¿Qué es lo que supone la pretendida libertad para alterar las plantillas sino una absoluta libertad de despido? Seamos claros: nuestra legislación establece que la fijación de plantilla es un deber que incumbe exclusivamente a la empresa; tan sólo lo que prohibe es que esta plantilla, una vez aprobada, pueda modificarse a capricho o voluntad unilateral. Para alterarla hace falta la previa justificación, y cuando esto se demuestra la autoridad laboral lo consiente. Ahora bien, suprimir esta fiscalización por parte de la Administración supondría decretar la posibilidad de despedir arbitrariamente y sin indemnización alguna a todos los trabajadores.

Quisicosas LOCALES

El economista señor Domínguez, colaborador de «Arriba», que ya hace tiempo emprendió una briosa campaña en favor del desarrollo industrial del petróleo de la Lora, escribe ahora un comentario en el mismo rotativo, a propósito del informe dado a conocer en el anterior Consejo de ministros.

Este colega se manifiesta partidario de una micro-refinería que, de ser posible técnicamente, «tendría la ventaja de atender sobre el propio terreno de producción las 150 ó 200.000 toneladas de crudo que se obtuvieran en el campo de la Lora, y una vez concluídas las reservas previstas, poder ser trasladada —la micro-refinería— a otros campos potenciales de producción petrolífera.

El citado señor Domínguez dice que Ayoluengo constituye el punto de partida de una gran operación investigadora. De acuerdo.

★

Bajo el título «Yo acuso», un lector dirige una carta abierta a un gamberro que no conoce y cuyo incivismo ha experimentado en la capota de lona de su coche, donde arrojó una punta de cigarro encendida.

La carta está concebida en términos de acritud y en ella dice el automovilista, dirigiéndose al gamberro:

«No te he visto en mi vida. Lo único que sé de tí es que eres un gamberro consumado. Si sigues por el camino que has iniciado te convertirás en carne de correccional y, más tarde, al correr de los años, es posible que seas carne de presidio. Tu incipiente juventud la malgastas haciendo daño a los demás...

¿Quieres decirme qué placer te proporcionó dejar encima de la capota de lona de mi coche un cigarro recién encendido? Hoy ha sido ésto. Otro día tal vez sea un monte el que arda gracias a tu mentalidad de incendiario... Tú no has tenido ni siquiera la valentía de quedarte cerca para ver el daño que habías causado: un daño que no te ha proporcionado ningún beneficio. Si me hubieras robado algo probablemente habría sabido perdonarte. Tu acción destructora es lo que no tiene disculpa ni justificación».

Termina su larga misiva nuestro conciudadano diciendo que la acción del gamberro le ha hecho avergonzarse de su propia ciudad.

«Llevo muchos años viviendo fuera de ella, pero recordándola con cariño y orgullo, y ahora tú, desdichado gamberro, me haces pensar que aún queda mucho que hacer para dar la sensación a los forasteros de que somos una ciudad civilizada».

★

Corre que se las pela, como vulgarmente se dice, la electrificación de la línea férrea Venta de Baños - Miranda. A lo largo de nuestra ciudad puede el observador ver que a los postes primitivos colocados a ambos lados de la vía férrea, se han añadido pronto los brazos sustentadores del cable que aparece ya sobrevolado.

Nos cuenta un amigo lo que le pasó cierto día, cuando advirtió que la línea estaba libre de ese tipo de brazos y a la mañana siguiente comprobó que todos aparecían delante de su vista. Esto es celeridad y dinamismo.

★

En la central de Correos existe una ventanilla para despachar al público en el suministro de sellos, lacrado de paquetes, etc. Un lector se dirige a nosotros diciendo que el otro día permaneció casi veinte minutos en una larga fila. Iba a adquirir un sello, pero como delante formaban muchas personas entretenidas en los paquetes, la espera le hizo desesperar. Dice que Burgos tenía una sola ventanilla hace treinta años y que la ciudad actual exige por lo menos dos o más.

Martinillos

¡SERVIDORA DOMESTICA! Si has cumplido 14 años y no pasas de los 55 acude al cartero para hacer la afiliación al Montepío Nacional del Servicio Doméstico. Con ello estarás protegida en la vida privada y de trabajo con las diversas prestaciones que el Montepío concede.

PISOS llave en mano

PRECIOS ECONOMICOS

AMPLIAS FACILIDADES DE PAGO

NO PAGUE RENTAS ABUSIVAS, HAGASE PROPIETARIO DE SU PISO

Informes: ALBERDI - REPO

Vitoria 228 (obra) y Plaza Santo Domingo Guzmán, 7. — Tfno. 204291

— Las solicitudes para estudios superiores técnicos de grado medio y estudios especiales se entregarán en los Servicios de Protección Escolar del Distrito Universitario a que corresponda el Centro donde se desee cursar estudios.

M.E.C.D. 2017

TAREAS DE LAS CORTES

INTERESANTE DEBATE EN EL PRIMER DIA DE DISCUSION DEL PROYECTO DE SECRETOS OFICIALES

La Comisión rechazó las tres enmiendas a la totalidad, con el voto en contra del presidente de la Federación de Asociaciones de la Prensa

Madrid (Logos).—Con el voto en contra de don Lucio del Alamo, procurador representante de la Federación nacional de Asociaciones de la Prensa, la Comisión de Leyes Fundamentales y Presidencia del Gobierno ha rechazado las tres enmiendas presentadas a la totalidad del proyecto de Ley de Secretos Oficiales por los procuradores de la Familia, señores Zubiaur, de Pamplona; Esperabé, de Salamanca y Marrero Portugués, de Las Palmas de Gran Canaria.

La Comisión había iniciado sus tareas a las 5,15 de la tarde. La sala de la primera Comisión de las Cortes se llenó de procuradores, hasta el punto de que había algunos de pie en los pasillos.

El señor Zubiaur defendió su enmienda basándose en las siguientes razones: el proyecto inicial suponía un retroceso grave en la apertura que el propio Gobierno había marcado en la Ley de Prensa y en la Orgánica del Estado; había una gran amplitud en la enumeración de los secretos; se evidenciaba una enorme discrecionalidad en la declaración de materias clasificadas; podía lesionar el derecho natural del pueblo a estar informado y limitaba la labor informativa de la Prensa que bien ha demostrado —dijo— no ser espía, sino eficiente colaboradora de las tareas de formación de la opinión pública. Dio las gracias a la ponencia porque estimó que parte de sus enmiendas se han recogido en el informe de aquélla, pero mantuvo su enmienda a la totalidad porque estima que el proyecto no es oportuno, sobre todo al comenzar esta legislatura que parece haber nacido con un carácter más abierto; no es necesario porque ya existen normas legales en el Código Penal, en el Código de Justicia Militar, en la Ley de Administración Local y en el Estatuto de Funcionarios, que garantizan el secreto sobre lo que no deba trascender.

A continuación interviene el señor Esperabé quien comienza por decir que, aunque reconoce el texto, tan distinto al proyecto inicial, que ha elaborado la ponencia mantiene su enmienda a la totalidad, en primer lugar porque ni la ponencia ni la Comisión están legitimadas para cambiar tan sustancialmente el proyecto. Insiste en los argumentos ya expuestos por el Sr. Zubiaur y añade que el proyecto sólo define lo que se refiere a garantizar la seguridad del Estado. Sigue la ambigüedad, añade, sobre todo cuando se trate de declarar una materia clasificada en razón de los intereses fundamentales de la nación. El secreto sobre las deliberaciones del Consejo de ministros y del Consejo del Reino obliga a los componentes de estos y es de esperar que ellos cumplirían con su deber de secreto. Por tanto, de cara al exterior, sobre lo que se repite en el artículo 14, materia que ya está declarada en una norma superior como es la Ley Orgánica del Estado ¿o es que se pretende que los españoles nos conformemos sólo con lo que nos digar los ministros, como ocurrió "de facto", en tiempos de la Dictadura?

En este momento, el silencio con que era escuchado el procurador salmantino se interrumpió con las protestas de algunos procuradores y apelaciones para que el presidente llamara al orden al orador.

Finalmente, planteó la cuestión, de que, como el proyecto estaba sustancialmente modificado por la ponencia, de acuerdo —según su criterio con el artículo 48 del Reglamento de las Cortes— debía volver al Gobierno. La ponencia— añade— no tiene fuero para presentarnos un nuevo proyecto, porque ni la comisión y menos los procuradores enmendantes que no pertenecemos a ella, estamos en disposición de presentar nuevas enmiendas a este otro proyecto.

Las protestas crecieron en este punto, sobre todo por parte de los procuradores veteranos, no contentos con la interpretación que del artículo 48 del Reglamento de las Cortes había dado el orador. Dicho artículo dice así: "Cuando el acuerdo de la Comisión, a juicio del Gobierno modifique ustancialmente el proyecto de Ley, quedará convertido en proposición de Ley y seguirá los trámites señalados por las mismas".

Hecho el silencio intervino el procurador de la familia por Canarias, señor Marrero Portugués, quien tras agradecer a la ponencia que haya recogido parte de las sugerencias de su enmienda a la totalidad, pidió también que el proyecto sea devuelto al Gobierno por estimar que en el informe de la ponencia se recoge el principio de publicidad de los órganos del Estado, pero no e da, a lo largo del articulado formulación positiva a esa afirmación general.

Aunque carezco de formación jurídica —dijo el orador seriamente— sólo vengo con buena voluntad a contribuir en lo que esté a mi alcance. Nosotros, los modestos, los que hemos llegado a la Cámara por la voluntad del pueblo, y no por otros caminos —dignísimos también— creemos que la obligación moral que a los funcionarios y militares les cabe de guardar secreto no se debe extender a los demás miembros de la comunidad. Por otra parte, ni el pueblo ni la Prensa han dado motivos, ni han existido delaciones en los últimos años ni siquiera en los momentos delicados anteriores a la Ley Orgánica del Estado. Que existan o no precedentes de esta ley en otros países es igual, nosotros debemos legislar para nuestra realidad, y ésta nos demuestra que la ley es inoportuna porque no ha habido motivos para ella, el Gobierno no la necesita y más de un noventa por ciento del pueblo la rechaza.

El país tiene puesta en esta nueva legislatura la ilusión por un orden nuevo que tiene que iniciarse en algún momento —acaso lo sea éste—, y, sin embargo, por un exceso de fidelidad mal entendida vamos a sacar este proyecto adelante. La devolución al Gobierno prestigiaría a la Cámara, supondría el precedente de que el Gobierno ha aceptado su autocrítica por una vez, cosa a la que estamos poco acostumbrados y ganaríamos la confianza del país.

Eran las 6,25 de la tarde cuando los enmendantes habían terminado su intervención.

El Sr. Lamo de Espinosa, presidente del Sindicato de Banca y Bolsa, se levantó a hablar, en nombre de la ponencia, para contestarles. Comenzó por refutar la argumentación del señor Esperabé de que la ponencia carecía de fuero para reformar sustancialmente el proyecto. Quiero recordar a su Sría. que la ponencia y la comisión están legitimadas para, de acuerdo con el artículo 32 del Reglamento de las Cortes, "informar sobre los proyectos y proposiciones de ley, así como sobre las enmiendas que hayan sido presentadas por los procuradores. No me atrevoa ver dónde está la opinión pública —dijo refiriéndose al Sr Marrero— pero si en algún sitio se manifiesta es en esta Comisión, cuyos procuradores, sea cualquiera el modo en que hayan accedido a ella, tienen en definitiva todos la representación del pueblo.

El proyecto no le interesa al Gobierno, sino al pueblo, que sabrá como y cuándo puede ser inculpado de haber desvelado un secreto cuando previamente éste se haya declarado.

A continuación el señor Iglesias Selgar defiende el informe de la ponencia, con el que el país no tiene nada que temer y destaca, no obstante, la labor de los tres enmendantes a la totalidad, por cuanto realmente el proyecto inicial del Gobierno no respondía a la apertura que los procuradores enmendantes pedían en sus escritos al primer proyecto, apertura de la que no han dado ellos mismos muestra, después del nuevo texto.

A favor del informe de la ponencia intervienen los señores Cabanillas, Villegas y otros.

Al corresponderle su turno Pilar Primo de Rivera dirigiéndose al Sr. Esperabé, dice que no le parece que sea necesario para defender una enmienda a la totalidad hacer una referencia a la Dictadura —es interrumpida con aplausos y gritos de bien, muy bien, por gran parte de los procuradores que llenaban la sala. Un régimen, añade, que, como todos sabemos tanto hizo por España. —Nuevos aplausos coronan su breve intervención en favor de su padre, aplausos que corta la intervención del presidente de la Comisión, Sr. Bau, quien dice:

Cuando el Sr. Esperabé se refería a la dictadura del general Primo de Rivera no quise interrumpirle por respeto a que era la primera vez que intervenía en esta Cámara y porque no creo que era su intención, yo al menos así lo he interpretado, dañar la figura de aquel glorioso general, cuyo recuerdo, mientras yo esté aquí presidiendo no toleraría que fuera mancillado Proclamo y proclamaré siempre la labor del general Primo de Rivera —añadió— quien sentó las bases para librarnos de las maniobras de aquellos politicastros de antaño posibilitando que surgiera este Régimen que está haciendo posible, y en ello estamos, que no ocurra lo que entonces: que hubiese algunos que acudieran al impúdico reparto de la herencia.

Las palabras del presidente de la Comisión fueron acogidas con gran respeto por la Cámara.

Prácticamente allí se había acabado el debate. El señor Rivas Guadillas, tras sumarse al texto de la ponencia, pide al presidente que, aunque se rechacen las enmiendas a la totalidad, se dé la oportunidad a los enmendantes de discutir sus criterios a lo largo del articulado.

El presidente le contesta que en el momento oportuno se decidirá sobre la propuesta.

El Sr. Muller y de Abadal, representante de la Diputación de Barcelona y nuevo en la Cámara, sugiere que, después de la nueva redacción de la ponencia, en lugar de llamarse Ley de Secretos Oficiales, se la denomine, poniendo énfasis en el aspecto positivo, «Ley de protección y de seguridad de los intereses fundamentales de la Nación».

A las 19,40, pasado lo más electrizante del debate, cuando el humo de los cigarros y el calor encendía el ánimo y los rostros de todos los que estábamos en la sala, semiahogados por la falta de aire, volvía a levantarse el primer enmendante a la totalidad, señor Zubiaur, para contestar a la ponencia y a las réplicas de los demás procuradores Si se argumenta que el nuevo proyecto da más garantías jurídicas —dijo— es tanto como decir que antes no vivíamos en un régimen de Derecho; que se tipifiquen bien las figuras delictivas, pero que se tipifique, sobre todo, a qué están obligados los órganos del Estado, de acuerdo con ese principio de publicidad de sus actos que se declara: De cara a la convivencia futura, quiero decir que todos los procuradores que aquí estamos somos nuevos puesto que nos encontramos en una nueva legislatura. No toleramos, los que hemos sido calificados de «nuevos» que se nos trate con indulgencia y caridad. Admitimos la crítica.

El presidente le interrumpió para decirle que no recoja el papel de víctima que erróneamente se le hubiera podido atribuír. «Se ha dicho que no tenemos espíritu de colaboración —añadió el señor Zubiaur—, discrepo del sentido que a la colaboración le pueda dar el compañero cuyo nombre desconozco. Colaborar no es venir a decir amén», terminó diciendo.

El señor Esperabé aclaró a la señorita Primo de Rivera que no era su intención mancillar a su padre, entre otras cosas, porque debo al general Primo de Rivera —dijo— un gran respeto, ya que mi padre le hizo doctor «honoris causa» de la Universidad salmantina. Yo aludía a una situación de entonces en que de hecho el pueblo sólo se enteraba de las actuaciones del Gobierno por lo que el régimen quería informarles.

«No se nos ha parado el reloj. Se le ha parado al reglamento de las Cortes. El texto de la ponencia ni da mayores garantías jurídicas ni define ni concreta nada. No he calificado de «cajón de sastre» los intereses de la Nación, sino a la redacción que éstos tienen en el artículo segundo, demasiado ambiguo.

Por último, el señor Marrero insiste en la devolución del proyecto. A éste le contesta el señor Galdós, presidente del Consejo nacional de Empresarios, que, ni por sus contactos con éstos ni con los obreros que representan a más del diez por ciento del país, ha podido apreciar que éste estuviera contra el proyecto en la proporción que apuntó el señor Marrero, quien con los otros enmendantes, dice, no creo que tenga la representación siquiera de ese diez por ciento del pueblo.

El presidente de la Federación de Asociaciones de la Prensa, señor Del Alamo, dijo que intervenía con timidez, porque está en la Cámara elegido sólo por compromisarios, es un temporero de la Comisión, a la que está adscrito sólo para este proyecto y es casi seminuevo, pero que estima que el informe de la ponencia echa por tierra las enmiendas a la totalidad. Se habla, dice, de que pertenecer a la Administración es una enfermedad secreta que hoy que eludir; a mí, que todavía no he perdido la esperanza de pertenecer algún día a esa Administración, me preocupa, sin embargo, que el texto de la ponencia vaya demasiado lejos. Por ello, creo que por cortesía constitucional deberíamos devolver el proyecto al Gobierno, no por réplica, sino para que confirme la labor de la ponencia.

El presidente da por terminado el debate a las ocho de la tarde, y concede la palabra al ponente, señor Sánchez Cortés, quien se refiere a la alusión del señor Zubiaur de que no está para decir amén. Por supuesto, replica, ello lo demuestra el texto de la ponencia. No hay que olvidar —añade— que debe la ponencia salvaguardar —sin embargo— el criterio del Gobierno No estamos en un régimen de prevalencia del legislativo sobre el ejecutivo, sino de fiscalización del segundo por el primero. Las Cortes y principalmente en las Comisiones, siempre han mantenido una posición crítica. La ponencia ha hecho un síntesos de las enmiendas de los procuradores, que son los auténticos representantes de la opinión pública, sin restar importancia a los juicios de los medios de difusión.

Finalmente se someten a votación las enmiendas a la totalidad, las cuales son rechazadas por un numeroso grupo de procuradores de la Comisión, con el único voto en contra de don Lucio del Alamo.

Mañana, a las cinco de la tarde, comenzará la discusión del articulado.

SEÑORITA - DEPENDIENTA

se necesita. Debe ser joven. Con iniciativa y sentido comercial. CALZADOS NOVUS. Plaza José Antonio, 27. Burgos.

(Registro Oficina Colocación número 224)

EL CARNAVAL DE RIO PASADO POR AGUA

La lluvia hizo descender el número de accidentes

Río de Janeiro (Efe). — Más de cien mil personas, habitantes de Río o visitantes, han bailado y cantado en la avenida del presidente Vargas de esta ciudad en el día cumbre del Carnaval del Brasil de este año.

La mayor parte de los celebrantes proceden de las academias de samba de los barrios pobres de las colonias de la ciudad y han bailado desde la medianoche del domingo al mediodía del lunes a pesar de haber llovido la mayor parte de la noche.

La lluvia, que empezó a caer el sábado, día de comienzo del Carnaval, ha hecho éste menos violento de lo normal. El depósito de cadáveres del Estado informa que sólo han tenido entrada 53 cadáveres de los cuales, once al parecer, por homicidio, 19 muertos por accidente de tráfico, siete por accidentes en casa, cuatro ahogados y 12 procedentes de fiestas del Carnaval.

El pasado año hubo 39 homicidios atribuídos al Carnaval.

IMPORTANTE AZUCARERA

(Viene de primera página)

Acerca de la petición de mayores garantías por parte del Gobierno hacia las empresas, señaló que cuando el Gobierno no ve con claridad cómo debe inducir al empresario, no debe darlas y asimismo el empresario no debe pretender ver el futuro con toda claridad sin riesgo de ningún tipo, ya que la autonomía del empresario tiene la circunstancia de ese riesgo.

Finalmente pidió a todos los asistentes y a las autoridades que estudiasen a fondo la solicitud de una central nuclear, que honra a esta capital.

Consejo de guerra contra unos atracadores extranjeros

Son los que robaron el Banco de Aragón y a quienes también se imputa otro atraco en Barcelona

Barcelona (Logos).—Presidido por un teniente coronel y seis oficiales se ha celebrado Consejo de guerra en la sala del Gobierno militar, contra los atracadores del Banco de Aragón de Madrid, acusados también del atraco a mano armada cometido el día 3 de Noviembre pasado en la agencia urbana del Banco general del Comercio y la Industria de Barcelona.

Se sentaron en el banquillo Jean Pierre Alexandre Hellegouard, Alain Gilbert Brunel, Serge Jean Pierre Dupont y Monique Madeleine Cardoso, posible cómplice.

El ministerio fiscal imputó a los acusados la entrada clandestina de armas en Barcelona, con el propósito de dedicarse a sus fechorías, señalando que Monique, se dirigió al Banco citado preguntando la hora en que abrían. Indicó que los cuatro —si bien no consta la participación de la mujer en este aspecto concreto de los actos— sustrajeron dos vehículos; uno que había de servirles para cometer el atraco y otro, con el que iniciar la huída y que habían estacionado fuera de la ciudad. Indicó el ministerio público cómo los tres acusados varones, empuñando pistolas, y haciendo disparos con objeto de intimidar a los presentes, lograron apoderarse de más de dos millones. Después emprendieron la huída en el automóvil robado, que sufrió una colisión con un camión cerca de Ateca, siguiendo a pie después y apoderándose de una moto, a cuyo propietario amenazaron con las armas. Los hechos relatados constituyen, según el fiscal, los delitos de atraco y que deben ser juzgados según previene el decreto de 21 de Septiembre de 1960, tenencia ilícita de armas, hurto e imprudencia temeraria, considerando a los jóvenes autores de los hechos y cómplice a la muchacha.

Tras la lectura de diversas diligencias, a petición del fiscal y del defensor, se pasó al interrogatorio de los acusados. Monique negó estar enterada de que su amigo Jean Pierre, con el que convive, poseía armas y negó asimismo que conociera a los otros hombres ocupantes del banquillo Negó asimismo haber estado el mismo día del atraco frente al Banco General del Comercio y la Industria preguntando la hora de apertura al público. Reconoció en cambio que había ido a vivir a Torremolinos en compañía de Jean Pierre, negando que tuvieran una gran cantidad de dinero. Sólo poseían francos suizos —dijo—.

Serge Dupont fue el segundo en declarar. Negó estar de acuerdo con los otros dos acusados para perpetrar el atraco, asegurando que en los primeros días de Noviembre estaba en Calais trabajando para una empresa, en la que permaneció hasta el día 16, llegando a España el 17, pero que no posee comprobantes, que ha solicitado por Correo, aunque el control de correspondencia de la prisión ha retardado. Reconoció haber tomado parte en el atraco al Banco de Aragón, de Madrid, negando en cambio su participación en el atraco de Barcelona. También ha negado su participación en el hurto de los vehículos y la posesión de armas de fuego.

Alain Gilbert manifestó que el día 3 de Noviembre se encontraba en Sitges, negando, como sus compañeros de banquillo, la participación en el atraco y en sus preparativos. Negó haber declarado su culpabilidad, por lo que hace referencia a los hechos acaecidos en Barcelona ante el juez de Madrid y afirmó que la declaración proporcionada a la Policía lo fue bajo coacción. Declaró por último Jean Pierre y Alexandre, condenado a la última pena —que le fue conmutada— por un Consejo de guerra celebrado en Madrid el pasado Diciembre, por su participación en los hechos del Banco de Aragón. Manifestó que vivía en Sitges con Monique, negando su participación en el atraco del Banco barcelonés y en el robo de los dos automóviles. Negó también que hubiera enviado a Monique a enterarse del horario de la entidad bancaria y que hubieran tenido accidente alguno. Como su anterior compañero manifestó que la declaración hecha en Madrid fue debida a las presiones ejercidas por la Policía.

Seguidamente se pasó a la prueba testifical, siendo llamados a declarar Pedro Garrido Lluch, director de la sucursal mencionada del Banco, que reconoció a los acusados, reconociendo también los sombreros —u otros de tipo parecido— que vestían los acusados. La defensa preguntó al señor Garrido si estuvo en Madrid durante los días que se celebró el Consejo de guerra, manifestando que sí, pero, que no estuvo en ninguna de las sesiones, ni siquiera entre el público. Reconoció la fotografía de los acusados en el periódico, según manifestó. También prestó declaración Felipe Gonzalo Pardos, empleado oficial primero, que reconoce a un acusado, sin aportar nada nuevo, así como Antonio García Regano, ayudante de caja. Candido López, interventor, declaró rotundamente reconocer a los acusados como autores del atraco e indicando que no vio a nadie más dentro del automóvil. Por último declararon los cobradores Enrique Hernández Salamanca y José López Pérez, quienes reconocieron a Monique como la joven que les preguntó a qué hora abrían el Banco, manifestando que no lo relacionaron con el atraco, y que una vez vista la fotografía de Monique en el periódico, ya detenida lo comentaron entre ellos, poniéndolo en conocimiento del director del Banco. José López declaró no haber notado acento extranjero en la joven.

En el informe el fiscal elevó a definitivas sus conclusiones, solicitando 30 años de reclusión mayor por el delito de atraco a los tres varones y 18 años de prisión para Monique como cómplice. También pide la pena de cinco años de prisión menor por los delitos de tenencia ilícita de armas y cuatro años y un día por imprudencia temeraria.

La defensa por su parte se remitió al artículo 486 y 387 de la Ley de Enjuiciamiento criminal. Manifestó que las pruebas periciales no afectaban a ninguno de los acusados y que no se había podido probar que las huellas, sangre y cabellos encontrados dentro del automóvil siniestrado pertenezcan a los acusados, y que los testigos no habían podido reconocer de forma rotunda a los acusados. Inlicó que como quedó probado ante el Consejo de guerra celebrado en Madrid, los acusados habían adquirido las armas a un hebreo en Torremolinos. Manifestó que le había sido denegada la inclusión en las pruebas documentales del pasaporte de uno de los acusados —Serge— en el que según dijo, está sellada su entrada en España el día 16 y la declaración del recluso Castelló Oller que en una rueda de presos había sido confundido con el acusado. Remitiéndose al espíritu de justicia del Consejo elevó a definitivas sus conclusiones, solicitando la libre absolución de sus defendidos.

EN EL PORVENIR SOLO CONTARA LA CAPACIDAD INTELECTUAL DEL OBRERO ESPECIALIZADO

En cada país se dan tres mil o cuatro mil especialidades laborales

París.—(Crónica especial para Agencia "Fiel-Unesco" en exclusiva para DIARIO DE BURGOS)

La enseñanza técnica y profesional ha adquirido una extraordinaria importancia y desde hace diez años se ha hecho posible llegar a establecer bases comparativas de los que realizan las naciones más adelantadas. Las reformas son tan abundantes en este sector que aún los especialitas corren el riesgo de presentar casos y circunstancias pasados de moda, sin relación con lo que realmente se está haciendo en un sector vital para la prosperidad económica, la elevación del nivel de vida y el aumento de posibilidades de progreso de cada país.

"Si la enseñanza técnica —dice una monografía de la Unesco no es el único factor de progreso, constituye uno de sus principales elementos". El especialista británico Hugh Warren, autor del libro titulado "La enseñanza técnica y profesional" presenta bajo esta perspectiva las disposiciones generales, los sistemas y programas de la República Federal de Alemania Estados Unidos Francia, Italia, Países Bajos, Reino Unido, Suecia, Checoslovaquia, URSS y Yugoslavia.

La primera conclusión lograda es la de observar que, al mantener en las aulas a jóvenes de 14, 16 y 18 años, —en el caso de los Estados Unidos— se han forzado las condiciones del desarrollo de la enseñanza y se han borrado las separaciones primitivas entre educación primaria y secundaria, así como también los artificiosos linderos creados al principio entre enseñanza técnica y enseñanza general. Cada vez se facilita más el paso entre ambos sistemas y es posible para los alumnos de la enseñanza técnica acceder a todos los grados de la educación, de acuerdo con su propio valer.

Vivimos en un mundo de transformaciones aceleradas y por eso la polivalencia en los estudios es una característica común a los diez países estudiados. La calificación de obrero especializado se amplía a la persona que recibe una formación práctica extensa para el ejercicio de un oficio Los métodos difieren y si en Bélgica la formación del trabajador transcurre en las escuelas equipadas para dispensar sobre bases realistas y prácticas una formación de este tipo, en el Reino Unido se da, después de los 15 años, y bajo la responsabilidad principal de la industria. En Alemania el aprendiz tiene derecho a días libres para frecuentar cursos generales y de formación técnica de base y, en términos generales, los progresos de Francia, Italia, Holanda y la URSS son de tal naturaleza que el balance de lo conseguido merece ser tenido en cuenta por todas las naciones.

Uno de los principales capítulos señala que el sistema de los Estados Unidos sirvió de base a numerosos países de América Latina y enumera algunas de las dificultades que han de encontrar para generalizar este tipo de estudios, de acuerdo con las necesidades presentes. La Unesco y la Organización Internacional del Trabajo subrayan que la formación técnica ha de ir acompañada de una instrucción cultural sólida y de bases teóricas muy amplias, ya que no es posible mantener un tipo de aprendizaje medieval. El mayor efecto que puede haber en el aprendizaje, usado todavía en muchas partes, es que no da al joven trabajador incentivos para procurar contribuir a la evolución técnica y para introducir innovaciones que mejoren y eleven el nivel de la producción.

En las 240 páginas de la monografía "La enseñanza técnica y profesional" aparece descritos muchos ejemplos de escuelas técnicas, de programas de cooperación entre las autoridades educativas y la industria y la explicación de los resultados extraordinarios conseguidos por ejemplo en la URSS, que en 20 años formó los once millones y medio de trabajadores especializados, motor de su actividad industrial y económica; en muy pocos años los obreros calificados de Yugoslavia constituyen el 36 por ciento de la población activa; en Checoslovaquia el sistema llega a las localidades más pequeñas mediante acuerdos establecidos con las industrias del lugar. Mas cualquier iniciativa en el campo tecnológico exige meditación y las soluciones felices para un país no son las más adecuadas para la nación vecina.

La lectura del libro atestigua las preocupaciones de la Unesco y de la OIT en relación con las cualidades de razonamiento que debe tener el aprendizaje industrial. La habilidad manual y la precisión de la vista, "el buen ojo", pueden ser sustituidos con ventaja por la máquina que procura una mayor exactitud. Lo que contará en el porvenir es la capacidad intelectual del obrero especializado.

La multiplicación de profesiones, cuya gama es difícil de enumerar que rebasa en cualquier país las tres y cuatro mil especializaciones, exigen un potencial humano mucho más idóneo. Las autoridades —se cree en París— evitarán muchas vacilaciones en la creación de sistemas de enseñanza técnica de base, si tienen a su disposición este importante estudio de la Unesco.

VIAJANTE

para Casa de Tejidos y Confecciones, se necesita. Con sueldo, comisión y dietas. Interesados escribir con historial y pretensiones al Núm. 2.966. PUBLICIDAD MENTOR. Apartado 140. Burgos.

(Registro Oficina Colocación número 226)

SOLAR

no importa zona ni capacidad siempre que sea rápidamente edificable, sin problemas y situado dentro del casco urbano.

PAGO AL CONTADO

Si tiene algo interesante oferte con detalle a: MARIANO RICO. — PUBLICIDAD. San Juan, 41.

COLCHONES

20 % Rebajados

en

«VALANDU»

SANTOCILDES S/N

TELEFONO 204337

400 Policías Armados, con más de 80.000 pesetas

Convocadas oposiciones para cubrir 400 plazas de Policías Armados, más vacantes entre varones de 21 a 30 años, que hayan cumplido el Servicio Militar, o bien lo cumplan antes del 1.º de Septiembre próximo y cuya talla mínima sea de 1,700 metros. Exámenes en BURGOS y en otras capitales.

Ejercicios sencillísimos que puede usted preparar en su propio domicilio. Más de 80.000 pesetas puede usted estar ganando de aquí a unos cortos meses. Clases orales y por correspondencia. Autorizado M.E.C. 115.

Pídanos con urgencia programa e instancia para rellenar, enviando 10 pesetas en sellos de Correos. Plazo instancias termina en breve.

ACADEMIA CABALLERO

CALLE DE SANTA BARBARA, 4. APARTADO 4.087. MADRID —10—

M.E.C.D. 2017

AUMENTO DEL TIPO DE INTERES DE LOS BONOS DE CAJA DE INDUBAN EN CIRCULACION

EL BANCO DE FINANCIACION INDUSTRIAL

INDUBAN

Se complace en anunciar a los tenedores de sus Bonos de Caja y al público inversor en general que, a partir del vencimiento próximo del cupón de cada una de sus emisiones de Bonos en circulación, el interés de dichos bonos será aumentado del 4,75% al 5,25%

COTIZADOS diariamente en las Bolsas de Madrid, Barcelona y Bilbao, los Bonos de Caja de INDUBAN han alcanzado en círculos bursátiles una reputación excepcional como valores típicos del mercado de dinero, dotados de *absoluta liquidez* (realizables inmediatamente) y *seguridad* (con una cotización estable que garantiza en todo momento la recuperación de su valor nominal total más el interés corrido hasta el momento de su venta).

ESTAS CARACTERISTICAS, unidas a sus importantes *beneficios fiscales* y de otro orden, han convertido a los Bonos de Caja de INDUBAN en una de las formas preferidas de inversión para todas aquellas personas o firmas que, disponiendo de excedentes de tesorería, desean obtener de ellos una rentabilidad satisfactoria a corto plazo sin sacrificar la posibilidad de disposición inmediata para inversiones de carácter más permanente.

PRUEBA de la buena acogida que les ha dispensado el público inversor es el hecho de que, en los tres años y medio que llevan cotizándose, los Bonos de Caja de INDUBAN han llegado a ser uno de los valores privados de renta fija con mayor volumen de contratación en las Bolsas nacionales.

AHORA INDUBAN, deseoso de mantener una rentabilidad atractiva para sus Bonos, colaborando al mismo tiempo en el buen éxito de las nuevas medidas encaminadas a dar mayores incentivos para la formación del ahorro, ha adoptado libre y voluntariamente, en interés de sus clientes, la decisión de aumentar el tipo de interés de sus Bonos de Caja en circulación, elevando en 0,50% su tipo de emisión del 4,75%. El nuevo tipo de interés del 5,25% comenzará a aplicarse a partir del primer pago semestral de intereses para cada una de las emisiones, previo estampillado de los títulos.

PRINCIPALES CARACTERISTICAS DE LOS BONOS DE CAJA DE INDUBAN

INTERES LIQUIDO: 5,25% ANUAL

Emisiones:

Emisiones	Fecha de la emisión	Importe (en millones de pesetas)
1.ª	*13 de junio de 1964*	*750*
2.ª	*31 de julio de 1965*	*300*
3.ª	*13 de diciembre de 1965*	*300*
4.ª	*30 de junio de 1966*	*300*
	TOTAL	*1.650*

Amortización: *A los 10 años de la fecha de emisión.*
Pago de cupones: *Semestralmente, el 1 de enero y 1 de julio, para la primera emisión; el 1 de febrero y 1 de agosto, para la segunda; el 1 de julio y 1 de diciembre, para la tercera; y el 1 de enero y 1 de julio, para la cuarta.*

Beneficios fiscales y otras ventajas:

La Legislación vigente reconoce a estos valores beneficios fiscales especiales y ventajas de otro orden, además de los que les corresponden como títulos de "cotización calificada"

BALANCES EXTRACTADOS DE INDUBAN*

al 30 de abril de 1964 (fecha de su transformación en Banco Industrial y de Negocios) y al 31 de diciembre de 1967
(en millones de pesetas)

ACTIVO	30-4-64	31-12-67
Caja y Bancos	666.7	2.781.0
Créditos y descuentos	407.0	4.178.4
Cartera de títulos	77.4	517.2
Otros activos (deudores por aceptaciones, avales, créditos documentarios, inmuebles, diversas, etc.)	30.8	534.0
Total	1.181.9	8.010.6
Cuentas de orden y de valores nominales	333.1	4.555.9
Total Activo	1.515.0	12.566.5

PASIVO	30-4-64	31-12-67
Capital	600.0	600.0
Reservas	41.1	229.2
Recursos ajenos (Acreedores y Bonos de Caja)	469.0	5.523.6
Bancos y Banqueros	20.6	1.150.7
Otros pasivos (aceptaciones, avales, créditos documentarios, resultados, diversas, etc.)	51.2	507.1
Total	1.181.9	8.010.6
Cuentas de orden y de valores nominales	333.1	4.555.9
Total Pasivo	1.515.0	12.566.5

Los créditos autorizados por INDUBAN ascienden a *6.710.0 millones de pesetas*, con un importe medio por operación de 13,2 millones de pesetas. Estas cifras ilustran la importante labor realizada en el campo de la financiación industrial, y la especial atención prestada por INDUBAN a la pequeña y mediana industria.

Accionistas de INDUBAN

Banco de Vizcaya, Bilbao
International Banking Corporation, filial del First National City Bank, Nueva York
Crédit Lyonnais, París
Société de Financement International de la Compagnie de Suez, Ginebra
Westminster Foreign Bank Limited, Londres
Dresdner Bank A. G., Düsseldorf, Frankfurt a. M., Hamburgo
Algemene Bank Nederland N. V., Amsterdam
Hill Samuel and Co. Ltd., Londres
Worms et Cie., París
Banque de l'Union Européenne Industrielle et Financière, París

SEDE SOCIAL
Castellana, 112 - Madrid, 6

SUCURSAL EN BARCELONA
Travesera de Gracia, 18-20 - Barcelona, 6

* Autorizado por el Banco de España con el número 7085

M.E.C.D. 2017

UN NORTEAMERICANO SE HACE MONJE BUDISTA

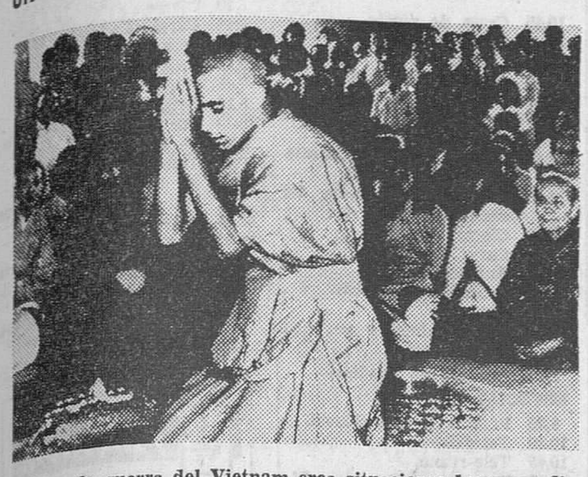

A veces la guerra del Vietnam crea situaciones humanas diametralmente opuestas a las del conflicto bélico, y esta foto es una prueba de ello. Stephen Schlafer, un soldado norteamericano que presta servicio en Saigón, profesa la religión budista adoptando el nombre de Do Chi Le. Aquí le vemos en el momento de su ordenación, ante sacerdotes budistas y compañeros de culto. No es el primer norteamericano que hace tal cosa.— (Foto Fiel)

Escasa asistencia a clase en la Universidad de Madrid

Madrid (Logos). — La asistencia a clase ha sido hoy también escasa en la Universidad de Madrid. Salvo en Filosofía y Derecho, los agentes de la Policía de orden universitario no han sido retirados de los restantes centros. A la puerta de Ciencias, Ciencias Políticas y Farmacia permanece la Policía Armada con casco. Prosigue la vigilancia a pie, a caballo, en «jeeps» y con cisternas.

En Ciencias se ha dispersado una cámara a la que asistían ciento cincuenta alumnos cuando tres catedráticos se lo han pedido por indicación del decano.

En Políticas y Derecho la inasistencia ha sido bastante mayor que ayer.

JUICIO CONTRA DOS ESTUDIANTES

Madrid (Logos). — Con un buen número de precauciones, gran asistencia de público, principalmente de estudiantes, se celebró esta mañana ante el Tribunal de Orden Público un juicio por supuesto delito de asociación ilícita.

Ocuparon el banquillo de los acusados los estudiantes de la Facultad de Ciencias Políticas y Económicas, don Francisco Alburquerque Llorens y don Carlos Hernández Montero, a quienes el fiscal imputa el citado delito.

En sus conclusiones provisionales dice el representante de la ley que los mencionados ostentaron durante el curso 66-67, en la Facultad de Ciencias Políticas y Económicas de la Universidad de Madrid, los cargos de delegado de Facultad y de delegado de tercer curso respectivamente, además de estar encargados del departamento de información del llamado Sindicato democrático de estudiantes de carácter clandestino. Solicita el fiscal que sean condenados a tres meses de arresto cada uno de ellos.

Defendió a los procesados don Jaime Miralles, ya que el otro letrado, don Julián Hernández Montero, presentó un escrito pidiendo la suspensión del juicio, pero preguntado el procesado afectado si aceptaba la defensa del señor Miralles y después de un cambio de impresiones accedió a dicha defensa. No hubo prueba testifical durante el juicio.

En sus declaraciones los dos procesados se limitaron a decir que fueron elegidos representantes de sus compañeros, uno como delegado de Facultad y el otro de curso, pero no como representantes del llamado Sindicato democrático de estudiantes, pues ignoran la existencia de dicha organización y que su elección por los compañeros tenía por finalidad resolver los problemas que se presentaban durante el curso respecto de los catedráticos, horarios de clases, apuntes, intercambios culturales, etc.

Respecto a la asamblea que celebraron en Abril de 1967 dicen que hubo varias propuestas, pero que se trató en realidad de constituir una asociación profesional, pero previa autorización de la autoridad académica e incluso de la gubernativa. Terminaron diciendo que no pertenecían a ninguna organización, ni clandestina ni de otro tipo, que sólo fueron elegidos como representantes de los estudiantes por sus compañeros de lo que fue informado el decano de la Facultad y los profesores de la misma.

El juicio que se inició a las diez de la mañana terminó a las doce y quedó listo para sentencia, sin que se registrase ningún incidente.

EXPEDIENTE AL DIRECTOR DE «GACETA UNIVERSITARIA»

Madrid (Logos). — La Dirección general de Prensa ha incoado expediente administrativo al director de «Gaceta Universitaria», Andrés Garrigós, por supuesta infracción del artículo segundo de la Ley de Prensa, apreciada en el número noventa y cinco de dicha revista. Como se recordará, ese número fue secuestrado y dio lugar a la intervención del Juzgado de Orden Público.

El expediente contiene tres cargos, siendo el primero la publicación de un editorial titulado «Mandar, sinónimo de prohibir», el segundo se refiere a un artículo del que, a juicio del Ministerio, se desprende una justificación y un aliento a la actuación universitaria fuera de los cauces legales. El tercero versa sobre un dibujo titulado «Anteproyecto de escudo de la Universidad», al que se imputa falta del debido respeto a la Universidad madrileña, «a cuyo requerimiento se debe la presencia de las fuerzas de orden público».

Este es el sexto de los expedientes abiertos al director de «Gaceta Universitaria», tres de los cuales han sido resueltos con multas.

NUESTROS TELEFONOS:

REDACCION: 201280.
ADMINISTRACION: 207148.

Una irrefrenable preocupación por la promoción social preside la vida del Ministerio de Trabajo

Palabras de Romeo Gorría en el LX aniversario de la fundación del INP

Entra en servicio la presa hidroeléctrica más alta de España, en La Coruña

Madrid (Cifra). — «Una irrefrenable preocupación por la promoción social dirige la vida del Ministerio de Trabajo. Tenemos, conscientes de nuestro tiempo, la obsesión de hacer cuanto esté en nuestras manos para que el trabajador español pueda quedar definitivamente inscrito en el área de la cultura y de la modernidad», ha manifestado el ministro de Trabajo, don Jesús Romeo Gorría, en el acto conmemorativo del sesenta aniversario de la fundación del Instituto Nacional de Previsión, celebrado este mediodía en la sede central de este organismo.

«La Ley de Seguridad Social —añadió el ministro— no es sólo un ambicioso empeño de justicia social, es, en el orden administrativo, una nueva concepción estructural, moderna y avanzada, de esta parcela de la política».

El señor Romeo Gorría dijo, después de referirse al montaje de un ordenador electrónico en el Instituto, que próximamente se simplificará el procedimiento y el modelaje para que las prestaciones a los trabajadores y el cumplimiento de las obligaciones de la Seguridad Social, por parte de las empresas, se desarrollen en las mejores condiciones de seguridad, economía y eficacia. En breve plazo, serán mecanizados los procesos de facturación de cuotas a las empresas.

«En las residencias sanitarias —dijo el ministro— se inicia ya el empleo de computadores para diagnósticos y análisis, para una mayor humanización y eficacia, y aspiramos a que el mundo inverosímil de la automación dé a la Seguridad Social la cobertura técnica y científica más acabada. Consideramos imprescindible una renovación de su estructura administrativa también. Los centros de enseñanza, de investigación y de promoción social, la universidad, los laboratorios, han de cambiar sus métodos para que, a su vez, cambien las estructuras sociales».

Previamente a las palabras del ministro, el presidente del Consejo de Administración del Instituto, glosó la significación del sexagésimo aniversario. Seguidamente, fueron proclamados los premios a inspectores y maestros de primera enseñanza y los premios «Inocencia Jiménez». Se efectuó, asimismo, la entrega de títulos de empresa modelo en Seguridad.

VISITAS AL MINISTRO DE TRABAJO

Madrid (Cifra).— El ministro de Trabajo ha recibido en su despacho oficial al presidente de la oficina de colocación de la República Federal Alemana, doctor Sabel, quien informó al señor Romeo Gorría de las actuales ofertas de colocación para trabajadores españoles en aquel país, así como del desarrollo de los acuerdos de seguridad social existentes, desempleo y emigración que regulan las relaciones laborales entre ambos países.

También ha recibido hoy el ministro de Trabajo a la Junta rectoral de previsión de la Mutualidad Laboral de Banca en presencia del director general de Previsión y del delegado de mutualidades laborales quienes presentaron a los visitantes. Entre los temas tratados en esta reunion destacan los problemás de crédito y vivienda y el señor Romeo Gorría acogió con interés las peticiones que se le formularon, cuyas posibles soluciones, afirmó, serán objeto de un conveniente estudio.

EXPANSION DEL FRIO INDUSTRIAL

Madrid (Cifra).— "La expansion del frío en la fase de distribución de mayoristas y detallistas ha constituído una preocupación fundamental del Gobierno, de mi Departamento y de la Comisaría General de Abastecimientos y Transportes, por estimar la gran importancia que tiene en la política general de normalización de la distribución de los productos alimenticios", manifestó el ministro de Comercio, don Faustino García Moncó, a una comisión que le visitó, a primera hora de la tarde de hoy, en su despacho oficial, integrada por representaciones de la Confederación Española de las Cajas de Ahorro y de la Agrupación de empresas colaboradoras de la Comisaría General de Abastecimientos y Transportes para la expansión del frío industrial en la fase de distribución a mayoristas y minoristas de productos alimenticios.

El comisario general de Abastecimientos pronunció unas palabras de presentación de sus acompañantes e indicó al ministro el eficaz apoyo que prestan todos para el éxito del Plan promocionado por dicha Comisaría, siguiendo así las orientaciones del Gobierno y del propio ministro de Comercio.

El ministro, después de subrayar que la red nacional del frío ha pasado en pocos años de unos 770.000 metros cúbicos a más de 2,5 millones de capacidad, afirmó que el Plan, a nivel de almacenista y detallista, debe servir eficazmente de ayuda a la producción, evitando las pérdidas considerables que se producen sin la ayuda del frío.

ENTRADA EN FUNCIONAMIENTO DE UN NUEVO SALTO

Santiago de Compostela (Cifra). — Ha entrado en funcionamiento el salto de Portodemouros, de la Empresa Hidroeléctrica Moncabril, situado en el río Ulla, en las cercanías de Arzúa, en la provincia de La Coruña.

Esta presa es la más alta de España y la cuarta de Europa —81 metros— entre las denominadas "de materiales sueltos" o "escollera". La superficie de su cuenca es de 1.190 kilómetros cuadrados y el embalse, con capacidad para unos trescientos millones de metros cúbicos, forma un lago de doce kilómetros de longitud.

Madrid, «polo periodístico internacional»

Así lo califica Leo Negrelli, en "La Notte", de Milán

Milán (Efe) .— "Madrid cuenta hoy con todos los requisitos para ser un centro de información periodística mundial", escribe Leo Negrelli en el diario milanés "La Notte". Las zonas que gravitan en torno al polo periodístico madrileño son, en primer lugar y con la mayor intensidad, el mundo hispanoamericano, el conjunto de todos los Estados árabes y una cierta parte del continente africano: sectores inmensos, dinámicos, que se orientan directamente hacia España por razones históricas y de ideales, por intereses culturales y por un intercambio comercial cada vez más intenso, añade el corresponsal.

Después de resaltar que 15.000 universitarios hispanoamericanos cursan sus estudios en España, Negrelli señala que varios millares de estudiantes de los países árabes cursan también su carrera en universidades españolas y dice que existen "intensas relaciones de Madrid con el mundo árabe, sobre todo con Marruecos y Argelia, relaciones que se han intensificalo por la amistad que vincula a aquel mundo con el hispánico después de los últimos acontecimientos del Oriente Medio. Menos conocidos, pero no menos importantes —prosigue el corresponsal de "La Notte"— son los contactos con Africa en general y, sobre todo con Africa occidental".

Termina diciendo que mientras que en otros países mueren periódicos, en España nacen; "acaso a un ritmo todavía más intenso florecen las revistas ilustradas y los seminarios de opinión. Este aire nuevo, esta curiosidad que se ha vuelto a despertar, esta constante intensificación del ritmo de la vida hacen de Madrid un verdadero polo periodístico intercontinental.

SUCESOS

MATA A SU ESPOSA E HIJOS Y SE QUITA LUEGO LA VIDA

Nueva York (Efe). —Charles Edward Williams, albañil, de 33 años de edad, ha dado muerte, en Charleston (Carolina del Sur) a su esposa, tres hijos y luego se quitó él la vida, disparándose un tiro, según ha revelado la Policía de dicha localidad.

Las informaciones recibidas sobre los hechos señalan que Williams estaba siendo sometido a un tratamiento porque padecía una especie de esquizofrenia y que, con frecuencia, experimentaba alucinaciones.

Al parecer, dio muerte a su esposa e hijos mientras dormían. Su esposa, Katie Marie, contaba 30 años de edad y las edades de sus hijos oscilaban entre uno y ocho años.

Los cinco caláveres fueron encontrados por una vecina.

EXPLOSION DE UN CAMION

Ciudad de Méjico. — Una camión lleno de gasolina de aviación hizo explosión frente a una escuela. Según las últimas noticias ocho niños han resultado muertos y otras setenta personas heridas, la mayor parte de ellas, niños de ocho a dieciséis años de edad.

ARDE UN COCHE Y PERECEN SUS OCUPANTES

Genk (Bélgica). — Un automóvil chocó hoy contra un árbol cerca de la mina de carbón de Eisden, incendiándose inmediatamente. El conductor, su esposa y su hijo de nueve años perecieron carbonizados.

COMO SI HUBIERA NEVADO

Londres. — A primera vista parece la fotografía de una nevada, pero si se fijan bien observarán que la masa blanca sólo cubre el estanque de la fuente. Se trata de una gran cantidad de espuma de jabón producida durante la pasada noche por unos bromistas en varios lugares de Trafalgar Square. — (Telefoto UPI-CIFRA)

DIVULGACION MEDICA

LA INFECCION, EL MAYOR RIESGO DESPUES DE UN TRASPLANTE

Aún no se conoce un medio capaz de vencer la intolerancia al injerto

Si un corazón parado admite la reanimación ésta tiene todos los derechos

Por el Dr. RETANA IZA

Tres son los problemas fundamentales que se presentan ante el trasplante de corazón: el técnico - inmunológico, el ético y el legal. Tres especialistas en estos campos han opinado en Madrid sobre el asunto. Opiniones montadas sobre el conocimiento y la experiencia, y por lo mismo sin el menor afán polémico.

Los trasplantes de órganos en animales datan de principios de siglo; después, mediante una serie de técnicas, entre las que figura la hibernación artificial, ha sido posible aplicarlos al hombre. El problema, más que en el acto quirúrgico en sí, radica —según el profesor Martín Lagos— en la intolerancia que muestra el organismo a recibir tejidos extraños. Estos mecanismos de defensa radican en los anticuerpos de la sangre, concretamente en los linfocitos. De ahí que los órganos que no tienen vasos, como la córnea, son tolerados perfectamente.

Por otra parte si el trasplante se realiza entre gemelos univitelinos, al disponer de los mismos antígenos, la tolerancia es también buena. Entre hermanos y de padres a hijos, la tolerancia es mayor, aunque el rechazo termina produciéndose. Así, en la búsqueda de un medio capaz de vencer esa intolerancia, se han utilizado las radiaciones y posteriormente una sustancia que impide la formación de linfocitos. Gracias a estos procedimientos, los trasplantes se toleran algo mejor, aunque, al quedar sin defensas el organismo, se hace más fácil contraer una infección capaz de provocar la muerte. La realidad es que todavía no conocemos un medio capaz de vencer la intolerancia al injerto.

En cualquier caso, cuando se trata de un órgano doble, cedido por un pariente, la supervivencia con el trasplante es bastante satisfactoria. Si es un órgano único y procedente por tanto de cadáveres, hay que obtenerlo a los pocos minutos de producirse la defunción. El día de mañana, una vez conseguida la tolerancia, estas operaciones serán bastantes rutinarias, aunque no por ello dejarán de plantearse problemas, tales como el de una superabundancia de receptores frente a escasos donantes.

TRASPLANTE DE «COSA» A PERSONA

En los trasplantes —opina el señor Jordana de Pozas— el Derecho debe distinguir dos supuestos: que sean de persona a persona o de cosa a persona. En el primer caso se plantean dos problemas: a) que por tratarse de un órgano único represente la muerte del donante (suicidio u homicidio); b) en los órganos dobles, el único problema es el de la interpretación de la voluntad de la persona que va a ser intervenida quirúrgicamente.

Una vez se produce la muerte, el cadáver se convierte en una cosa, la cual tiene una condición peculiar: la de que no es susceptible de ser apropiada por nadie. Por ello no puede ser objeto de comercio. Un contrato de cesión onerosa de un cadáver o de una de sus partes atenta contra las buenas costumbres, por lo que tendría carácter nulo. Se requieren, pues, dos condiciones: que la utilización del cadáver sea con fines científicos y que la cesión no sea onerosa.

La ley española para la obtención de piezas anatómicas para injertos limita los trasplantes a aquellos centros especialmente autorizados, con dos condiciones: muerte por causas naturales (no violenta o mediante delito) y que el difunto, en vida, hubiera manifestado su voluntad de entregar el órgano en cuestión o que no exista oposición de los familiares. Basta, por parte de éstos, una autorización tácita al no oponerse explícitamente. El certificado de defunción debe estar expedido por dos médicos, uno de ellos de la plantilla del hospital, en tanto que la muerte debe haber sido comprobada con los métodos determinados por la Escuela de Medicina Legal.

SOLO EN CASO DE MUERTE REAL

Por su parte el Padre Todolí enfoca el problema desde un punto de vista ético y moral. Hay que sentar el principio fundamental de que el hombre no es dueño, ni siquiera administrador de su vida. Por otra parte, la misión del médico es defender la vida allí donde la encuentre y hasta el último momento. De igual forma, la sociedad tampoco es dueña de la vida de ningún ciudadano.

El hombre no puede disponer de sus facultades ni de sus órganos, aunque, a veces, el deber de defender el todo obligue a sacrificar una parte. También la caridad puede imponer en ocasiones la cesión de un órgano en favor de otra persona. Para que la cesión de un órgano de persona a persona sea admisible dentro de la moral se requiere la voluntad del donante, así como cierto margen de probabilidades de éxito.

Por lo que respecta a los trasplantes de corazón, hay que verlos bajo una doble perspectiva: la del donante y la del receptor. En ningún caso cabe la posibilidad de que se haga de persona a persona, ni tampoco si el donante está desahuciado. Sólo es admisible en caso de muerte real, la que se produce cuando el cerebro deja de vivir. Si un corazón parado admite la reanimación, ésta tiene todos los derechos. Cabe preguntarse en este sentido si reactivar un corazón es un medio extraordinario. (Hay que tener en cuenta que sólo estamos obligados a los medios ordinarios).

En cuanto al receptor se plantean dos cuestiones: peligrosidad de la operación, la cual debe realizarse como último recurso, con pleno conocimiento y cuando se han agotado los demás procedimientos terapéuticos y seguridad moral de éxito. No se trata de la peligrosidad quirúrgica, sino de lo que representa el conjunto de la situación para la vida del paciente.

De lo que no cabe duda, en cualquier caso, es que el progreso científico tiene sus exigencias y que las experiencias en animales no son siempre suficientes para dicho progreso. Es preciso, pues, buscar nuevos caminos, tal vez en los corazones artificiales.

Crónica meteorológica

Mejoría del tiempo aunque con viento frío

Madrid (Crónica especial de la agencia "Cifra" por José Mario Giménez de la Cuadra).

Durante el día se ha mantenido el cielo cubierto en casi todo el Norte de la Península desde el extremo Noroeste de Galicia hasta la costa de Cataluña, con precipitaciones discontinuas y generalmente débiles en el Cantábrico, Pirineos, Alto Ebro y Cataluña. También había zonas con cielo cubierto en el Duero y en los sistemas montañosos del centro y Sur de la Península. Nevó en las provincias de Burgos, Soria, Avila y Segovia y de forma más persistente en Navacerrada.

Se han medido 24 litros por metro cuadrado en Santander; 12 en Gijón, 9 en Barcelona, Mahón y Cabo Bagur (Gerona); 7 en Melilla, 5 en Vitoria y 4 en Burgos y Valladolid. Las temperaturas mínimas han descendido hasta dos grados bajo cero en Avila y un grado bajo cero también en Soria, Madrid (Barajas) y Teruel. El día más frío lo tuvieron en Burgos y Segovia donde sólo llegaron a 4 grado sde temperatura máxima. En Avila, Cuenca y Vitoria, la máxima fue de 5 grados; en Murcia y Almería con 17 grados; en Canarias, registraron 20 grados las dos capitales.

La zona de bajas presiones, muy debilitada, se desplaza hacia el Mediterráneo central, pero aún afectaba hoy a España enviando vientos de componente Norte y permitiendo el desarrollo de las nubes en extensas zonas. Los vientos salvo en algunas comarcas de la vertiente mediterránea, serán débiles pero fríos.

Para mañana se prevé que prosiga el lento desplazamiento de las bajas presiones hacia el Este, para ir dejando paso a la influencia del anticición europeo. Los vientos tienden a ser del Noroeste y por tanto aún fríos. Se espera cielo muy nuboso en el Cantábrico, alto Ebro, Noroeste del Duero, Pirineos y Cataluña, con chubascos aislados, en general, y persistentes en las zonas altas. Progresiva mejoría, con claros más extensos en el Oeste del Duero.

Temperaturas extremas de capitales europeas:

Helsinki, 3 grados y 5 grados bajo cero; Oslo, 4 grados y 10 grados bajo cero; Estocolmo, 5 grados y 4 grados bajo cero; Copenhague, 0 grados y 1 grado bajo cero; Londres, 7 y 1 grados; Amsterdam, 4 y 4 grados bajo cero; Bonn, 5 grados y 9 grados bajo cero; París, 6 grados y 2 grados bajo cero; Madrid, 9,2 grados y 0,4.

Temperaturas extremas de España:

Máxima, 18 grados en Alicante, y mínima de 2 grados bajo cero en Avila.

Redimir a los subnormales; noble tarea de ASPANIAS. ¿Ayúdales! ASPANIAS. Calle del Cordón, 3.

TOROS

Próxima corrida en Lisboa, a beneficio de los damnificados por las inundaciones

Lisboa (Efe).— Para ayudar a los damnificados de las inundaciones de Lisboa, el próximo día 10, se celebrará una corrida benéfica en la que participarán desinteresadamente los diestros españoles Palomo Linares y "Curro" Romero. Junto a los toreros portugueses Amadeo dos Anjos y Mario Coelho. Completarán el cartel los rejoneadores Manuel Conde y Luis Miguel Veiga, y los "Forcados" de Santarem. Varios prestigiosos ganaderos españoles han regalado las reses que serán lidiadas en el festival.

La prensa portuguesa elogia la generosidad, tanto de los lidiadores como de los ganaderos españoles y publica de forma destacada la noticia de la corrida.

LA EVOLUCION DEL PRECIO DE LOS ARTICULOS ALIMENTICIOS

La evolución de los precios de una serie de artículos significativos dentro de lo que ha venido siendo la dieta alimenticia del español medio puede comprobarse en el siguiente cuadro, referido a tres años, que nos definen un amplio período: 1913, 1940 y 1964. Las tres últimas columnas del cuadro, formando con datos procedentes del Instituto Nacional de Estadística, se obtienen dividiendo el precio de cada artículo, en cada año concreto, por el precio eléctrico en ese mismo año, considerado éste como elemento prácticamente estable.

ARTICULOS	UNIDAD	Precio al por mayor 1913	1940	1964	KWh que se podrían comprar con el coste de una unidad de cada artículo en: 1913	1940	1964
Carne de vaca	Kg.	1,6	4,3	45,85	7,3	18,0	47,7
Manteca de vaca	Kg.	2,2	13,59	88,11	10,1	57,1	89,8
Huevos	100	10,4	46,94	225,22	47,9	197,3	229,5
Leche	litro	0,4	0,78	5,85	1,8	3,2	5,9
Merluza	Kg.	1,55	5,27	51,23	7,1	22,1	52,2
Sardinas	Kg.	0,8	2,29	7,90	3,6	9,6	8,0
Harina de trigo	Kg.	0,36	0,89	8,29	1,6	3,7	8,4
Patatas	Kg.	0,11	0,63	3,15	0,5	2,6	3,2
Arroz	Kg.	0,63	1,18	6,29	2,9	4,9	6,4
Lentejas	Kg.	0,46	1,35	11,93	2,1	5,6	12,1
Azúcar	Kg.	0,77	1,97	14,81	3,5	8,1	15,1
Aceite	Kg.	1,08	3,00	30,29	4,9	12,6	30,8
Cerveza	litro	0,5	1,3	7,38	2,3	5,4	7,5
Café de Fernando Póo	Kg.	4	13,30	60,29	18,4	55,8	61.1
Electricidad	KWh	0,217	0,220	0,981			

En el cuadro queda definida la tendencia seguida por los precios de los artículos en él incluídos en relación con el precio eléctrico de cada año. Se llega a determinar así los precios que han crecido más de prisa y se comprueba que, sin ninguna excepción, con lo que costaba una unidad de cualquiera de los artículos considerados era posible adquirir cada vez un número más elevado de KWh. Lo que quiere decir que los precios eléctricos han permanecido más estables a lo largo del tiempo. Esta tendencia es válida, incluso si se tiene en cuenta que alguno de los artículos considerados tienen el carácter de bienes inferiores y, por lo tanto, ha visto disminuir demanda y precios conforme se elevaba el nivel de vida de los españoles.

G. F.

M.E.C.D. 2017

ANUNCIOS ECONOMICOS

Estos anuncios se reciben en nuestra Administración (Calle Vitoria, 13, Tlf. 207148) de NUEVE de la mañana a UNA Y MEDIA de la tarde y de CUATRO a OCHO MENOS CUARTO de la tarde, así como en todas las Agencias de Publicidad.
PRECIO: 10 pesetas hasta diez palabras. Cada palabra más, una peseta.

Alquileres

ALQUILO local comercial entrepiso, 80 metros cuadrados. Vitoria, 28. Cantero. Concepción, 2.

ALQUILO piso lujo calle Vitoria, 28. Cantero. Concepción, 2.

PISO cinco habitaciones, baño, servicio cocina mixta, calentador, galerías, pegando Capitanía. Otro Parque Artillería, cuatro habitaciones, servicios. Otro calle Vitoria, Gamonal, cuatro habitaciones servicios. Otro amueblado, seis habitaciones servicios, por Santa Clara. Agencia Palencia. Plaza Calvo Sotelo 6.

NECESITO piso amueblado. Informes, «Prigo».

LOCAL 240 metros, centriquísimo, preparado para almacén, vinos, garaje, pegando plaza Alonso Martínez del Campo. «Prigo». Moneda 13.

SE ALQUILA piso amueblado, aparte pensión o sólo dormir. Informes, Teléfono 205312.

ALQUILO piso a estrenar. Informes, calle Vitoria 175, 6.º, B. (Gamonal).

ARRIENDANSE: Pisos, centriquísimos, siete, cinco habitaciones, barnizadas, calefacción. Vitoria 21.

ALQUILO piso céntrico, soleado, seis habitaciones, calefacción, servicios. Informes esta Administración.

NECESITO piso renta de 2.000 a 2.500 mensuales. Teléfono 204585.

Automóviles y accesorios

ALQUILER coches sin conductor. Joyería Gadema. Paloma, 41. Teléfono 20 50 47.

ALQUILER sin conductor, nuevos: Seat 1.500, 800, 600-D, Simca 1.000. — «Garaje Servi Auto». Sanjurjo 09 y Calzados Luis. Teléfonos 207716 - 203585.

ALQUILER sin conductor: Seat 1.500, SIMCA 600-D. - GARAJE TURISMO. Calle Vitoria, 20.

COCHES sin conductor alquilamos: Seat 1.500 800-D, 850 nuevo. Almirante Bonifaz 24, 1.º Teléfono 202904.

SE ALQUILAN coches sin conductor, San Juan 19 y Pisones, 13. Teléfonos 203142 y 201147.

COCHES de alquiler sin chofer. «Arconada». Calzadas, 36. Teléfono 20 47 95.

COCHES sin conductor: Seat 600-D. —«Ferama». Asunción de Nuestra Señora, 1. Teléfonos 203364 y 208514.

AUTO-SPORT. Alquiler coches sin conductor, nuevos. Avisos Teléfono 20 01 38.

EXCURSIONES microbuses Europa. Coches de 10 y 25 plazas. Teléfono 20 85 51.

«PACHI». Coches de alquiler sin conductor. Teléfonos 206652 y 201562.

SE VENDEN dos camionetas «Tempo», en buen estado. Comercial Terrestre Marítima.

VENDO Dodge Dart, gran lujo, nuevo, a matricular. Telfs. 204892 y 205050.

AUTO ESCUELA «Rivar» Alquiler sin conductor: 1.500 lujo 800-D. Briviesca Teléfonos 58 y 92.

FURGON Ebro 4.200 kilos y DKW ambos buen estado, vende Productos Pinedo, S. A. Miranda 12.

VENDO furgoneta siete asientos más 2.000 kilos. Buen estado. Pocos kilómetros. Particular. Razón, Central telefónica. Covanera.

SEAT 600-D, exento, como nuevo; «Seat» 1.400-C, impecable, vendo. San Julián, 3, 1.º

VENDO moto Ducatti, 2,50 HP, económica. Informes San Isidro 4 y 6, 3.º derecha.

OCASION vendo coche 1.400-C. Tel. 207904.

SE VENDE Dauphine barato, toda prueba. Informes Servicio Renault. Gamonal.

VENDO Seat 600 exento buenas condiciones. Informes esta Administración.

Colocaciones

SE OFRECE pintor empapelador especializado. Rapidez y garantía. Vea muestras sin compromiso. Tel 207606.

SE NECESITA mujer de limpieza. Informes esta Administración (R. O. C. núm. 94).

SE NECESITA muchacha con informes o señora mayor para casa. Informes Bar Burgos. Sombrerería 8.

ELECTRICISTA particular. Precios económicos. Tel. 202048.

SE NECESITA muchacha veraneo La Coruña, muy buen sueldo. Imprescindible informes Vitoria 56 7.º C.

SE NECESITAN oficiales, ayudantes y aprendices. «Decoraciones Valle». Barrantes, 1 y Laín Calvo, 28. (R. O. C. núm. 209).

NECESITO chica. Santander, 17, 2.º.

MATRIMONIO sin niños, adoptaría huérfana de 11 a 14 años. Informes esta Administración.

SE NECESITA panadero con carnet conducir segunda. Vicente Bartolomé Sedano (R. Oficina Colocación n.º 213).

SE OFRECE chófer carnet segunda con furgoneta. Informes esta Administración.

SE NECESITA muchacha, sabiendo cocina. Vitoria, 31, 6.º

SE NECESITA pastor a zurrón, en Villalonquéjar. Para tratar con Cipriano Castrillo.

SE NECESITA chico 15-16 años, sepa escribir a máquina. Razón, teléfono 20 90 65. (R. O. C. número 215).

SE OFRECE señor competente para cobros y pagos, o trabajos corrientes. No le interesa ninguna de cargas sociales. Para tratar esta Administración.

MONTADORES de estructuras metálicas «Emyn». Subestación RENFE (Registro Oficina Colocación n.º 218).

SE NECESITA señora de servicio. Teléfono 203350.

SE NECESITA representante persona activa, introducida en ramo alimentación. Para informes teléfono 201928.

SE NECESITA pastor a zurrón. Tratar Ponciano Moradillo Villatoro.

SE NECESITA chica. Avda. General Sanjurjo, 11, 3.º izquierda.

NECESITO chica buen sueldo. Teléfono 208316.

SE NECESITA chica. Teléfono 207071.

SE NECESITA chica para todo. Puebla, 41, tercero.

MUCHACHO para cafetería, necesito. Calle Miranda, 7 (R. O. C. n.º 217).

MATRIMONIO con dos hijas mayores, necesita chica. Casa pequeña. Teléfono 202311. Segovia, 2, 1.º Dcha.

MATRIMONIO con dos hijas desea chica, prefiriendo dormir fuera de casa. Vitoria, 64, 7.º izquierda.

CHICA se necesita. Pavía núm. 11 (Barriada Militar).

CHICO catorce años necesita Casa Venancio García. Espolón, 2 (Registro O. C. n.º 220).

SE NECESITA chica o asistenta, con informes. General Mola, 11 5.º

NECESITO mujer de limpieza. Gran Taberna Vasca.

SE NECESITA muchacha. Paloma, 11, 1.º Izquierda.

SE NECESITA pastor, en Renuncio. Informes, Lorenzo García.

SE NECESITA chica matrimonio con un niño. Calle Sedano 2, 2.º Centro.

SEÑORITAS se precisan para hotel, en Ibiza. Informes, teléf. 203881.

SE NECESITA pastor casado: se le da casa y luz. Informes, Agustín Villán. Capiscol.

NECESITO pantalonera Sastrería Fonturbel. Vega, 36. (R. O. C. número 183).

SE NECESITA empleada para servicios domésticos, matrimonio con tres niños edad colegio, sueldo a convenir. Dirigirse a Barriada Militar Bloque 13, 3.º izquierda.

NECESITO chica. Vitoria, 141, 10.º segunda.

SE NECESITA asistenta. Barriada Militar, bloque 17, 2.º derecha.

SE OFRECE encargado de obra joven y con amplios conocimientos en la construcción. Informes esta Administración.

SE NECESITA muchacha o asistenta. Banco de España, 2.º derecha.

SE NECESITA chófer para recogida de leche. Tel. 203064. (R. O. C. número 225).

SE NECESITA muchacha. Avda. del Generalísimo, 11, 4.º izquierda.

SE NECESITA asistenta o muchacha para dormir en su casa que sepa cocina. Informes en esta Administración.

Compras y ventas

POLLITOS recién nacidos, para puesta. Avícola San Isidro. Santa Clara, 5.

VENDO frutales seleccionados, almendros desmayos, precios económicos. Lupercio Carpintero. Lerma.

POLLITOS de carne y puesta. «Granja Mirasol». Pisones, 68.

CARRILES, tubos, accesorios para cortinas. «Ferretería Laín Calvo» Teléfono 20 33 94.

VENDO sierra de cinta para madera, muy barata. Llamar al teléfono 206316, de 1 a 3.

SE VENDE máquina escribir «Hispano Olivetti» carro ancho. Vitoria 58. Portería.

VENDO colmenas en Villariezo. Tratar Eladio Calvo. Barriada Illera, 73.

VENDO guitarra concierto con estuche y guitarra flamenco con estuche. Tel. 2.6823.

VENDO calderas de vapor de 6 a 100 m.2. Talleres Picaza. Cno. Plavabarri 14. Teléfono 350506. Bilbao.

COCHE niño modelo actual, nuevo, vendo. Calzadas, 48, 1.º Izqda.

Enseñanzas

MATEMATICAS. Obras Públicas. Aparejadores y Preuniversitario. Calera 9 1.º

CLASES particulares geometría descriptiva. Informes Tel. 207368. Calle Bailén 10.

SEÑORITA da clases particulares de inglés. Teléfono 202371.

TRADUCCIONES. Todos idiomas. Rápidas Perfectas. «American Institute» Dr. Areilza 30 Bilbao-11.

GRIEGO Latín preuniversitario bachillerato. Clases particulares. Llamar Teléfono 205266.

«ACADEMIA Castilla»: Contabilidad. Oficinas. Bancos. Taquimecanografía. Correspondencia. Cultura. Moneda 10.

ESTUDIANTE Francés Bachiller da clases experiencia. Llamar mañanas, teléfono 209571.

LATIN, sólo latín. San Pablo, 3, 1.º derecha. Teléfono 203408.

PROFESOR especializado clases particulares y a domicilio. Razón. Tel. 208056.

Fincas

CONSTRUCCIONES «Bu-Bi» Calle Vitoria 175 (Gamonal). Venta directa de pisos y lonjas. Visítenos en oficina u obra sin compromiso. Grandes facilidades de pago.

VENTA de pisos y lonjas en Vía de Empalme. «Construcciones Serrano». Teléfono 204885.

VENDO local céntrico, propio pequeña industria o taller, próximo Palacio Arzobispal, 130 m.2, entrada camión, mucha altura, casa nueva. Razón, C/ Paloma, 29. Confitería. Teléfono 204338. Burgos.

CONSTRUCCIONES Everest S. A. en carretera Logroño frente Central Lechera vende pisos de 195.000 a 310.000 pesetas y lonjas de 60 a 300 metros cuadrados desde 3.200 pesetas metro cuadrado. Próxima entrega. Facilidades. Teléfono 209543.

PISOS zona Vadillos. Construcciones Alonso y Arteche, S. A. - Informes Melchor Prieto 16.

VENDO pisos San Francisco 155. Cuatro habitaciones, cuarto baño, cocina, armarios empotrados, 75 metros útiles. Desde 300.000 pesetas. 150.000 pesetas aplazadas a diez años, resto a convenir comprador y vendedor. Entrega de llaves próximo mes Marzo. Informes, Vilarcayo, 12 y 14, bajo. Burgos.

VENDO piso céntrico. Avenida Cid, 74. Taller.

PISOS... Pisos. Antes de comprar el suyo, vea todos los de Burgos... y, por último, examine la calidad y condiciones de los que le ofrece «Arranz». Venta directa con formalidad absoluta. «Construcciones Arranz Acinas». Oficinas centrales, Carretera de Logroño, s/n.

BONITA vivienda con patio y gallinero. Cedería derechos cooperativa. Informes, teléfono 203891.

¡NAVE INDUSTRIAL! 2.000 metros, ideal para empresas importantes, con instalación, fuerza, alumbrado, agua. Céntrica. «Prigo». Moneda, 13.

¡¡CONSTRUCTORAS!! 20.000 metros, pegando Academia Ingenieros. Ideal parcelación o construcción complejo viviendas. 500 pesetas metro. Bien cambiaría por bajos viviendas. ¡¡Ocasión!! «Prigo».

¡¡PISOS!! Entre los inigualables parques de la Isla y Fuentecillas, grandes zonas ajardinadas, 3, 4 y 5 amplias habitaciones, favorables condiciones compra: 31.000 entrada, resto diez años, 275.000 a 485.000, primera fase entrega primavera. Puente San Pablo, llave mano, 4, 5 grandes salones, dos baños, calefacción central, 75.000 entrada, resto hasta doce años. Otros San Julián, calefacción individual, terminados, 5 habitaciones, 590.000. Fernán González 2.º, cuatro dormitorios soleadísimos, calefacción calor negro estrenar. ¡Ocasión! Puebla, cuatro habitaciones 325.000. Avenida Generalísimo, de siete habitaciones, tres baños, exento, 1.700.000. ¡Facilidades! Prigo. Moneda, 13.

¡¡LUJO!! Piso primero siete habitaciones, tres baños, pegando Avenida Generalísimo 1.750.000. Facilidades. «Prigo».

¡¡ TIENDAS !! Todas superficies, 21.000 pesetas entrada, resto seis años, explotación o magnífica inversión capital. ¡¡Ponga una tienda!! Ventas aseguradas, zona residencial Paseo Isla o Fuentecillas. Diáfanas, pegando Catedral, ideal colmados, restaurantes, exposición etcétera. ¡Naves! Gamonal, Villafría, 300, 500, 700 y 2.000 metros, pegando carretera Francia. Sótanos, locales, Burgense. Extraordinarias tiendas Avenida del Cid, 100, 200, 500 a 1000 metros, entrega llaves tres meses, amplísimos pagos. Otra en San Lesmes, con sótano. Datos completísimos. «Prigo». Moneda, 13.

¡¡ UNIFAMILIARES !! Casas planta y piso, llave mano. Crucero San Julián. Otra, Siete Infantes Lara, 575.000 y 525.000. «Prigo».

VENDO local amplio o alquilo Romancero 10 2.º letra D.

SE VENDE piso sin estrenar, zona céntrica, cuatro habitaciones, calefacción individual. Teléfono 201354.

«MASEGOSA. Empresa Constructora». Viviendas desde 235.000 pesetas. Cuatro habitaciones, cocina, aseo, suelo parquet, media bañera, antena colectiva, maravillosas terrazas soleadísimas. Facilidades de pago. Oficinas, Avenida del Cid, 80, 2.º centro. Teléfono 209333.

SE VENDE casa en Briviesca Calvo Sotelo n.º 15. Para tratar con Sebastián Ortega.

VENDO piso en Plaza Doctor Albiñana 1, 3.º cinco habitaciones, calefacción y agua central, ver portero. Informes teléfono 204521.

VENDO casa unifamiliar planta y piso, seis habitaciones y servicios, patio, gallinero, zona San Julián. Vería de 9 a 4. Informes esta Administración.

PISO precioso, vendo cuatro amplísimas habitaciones, baño completo, cocina, galería cerrada, carbonera, bonito parket barnizado, barato, calle Vitoria (Gamonal). Amplias facilidades. Basilio Sáiz, San Lorenzo, 15.

PISOS para habitar al momento. Precio desde 225.000 pesetas. Entrada 60.000 a 80.000 pesetas. Resto hasta 10 años. Avenida del Cid, 80, 2.º centro. Teléfono 209333.

VENDO piso llave en mano San Gil, 11, 4.º Informes, Jesús María Ordoño, 6, 4.º (De 2 a 5).

SE VENDEN dos pisos de 3 y 4 habitaciones, en Pozo Seco, 13. Informes, en el 9, 2.º

VENDO piso nuevo cuatro habitaciones, cocina, calefacción, ascensor, facilidades. Orientación, Romanceros n.º 8, 1.º

VENDO piso C. Francisco Salinas n.º 39. Informes Tel. 205740-516.

SE VENDE casa de planta y piso, con pabellones industriales anexo. Informes C. Emperador, 50, 1.º derecha.

Ganados y aperos

SE VENDEN 20 ovejas con cría, especiales, y otras 20 más con crías más jóvenes. Informes en Cabia. Joaquín González.

VENDO par de mulas de cinco años, cinco dedos de la marca, tratar con Valeriano Valdivielso en Santa María del Campo.

VENDO tractor Deutz remolque, arado y cosechadora Saca Fhar por cese de labranza. Barriada Illera C/F número 4. (Burgos). (Los domingos).

SE VENDE un remolque agrícola para 3.000 kilos, motor Gunner 6 HP., Diesel, con molino de martillos, y un arado bravant. Informes, Restituto González, Frandovínez.

VENDO atadora Trepat como nueva, corte corriente. Cardeñuela Río Pico. Toribio.

SE VENDE un rebaño de 96 ovejas, con sus correspondientes crías, en Zuñeda. Celestino González.

VENDO máquina aventadora motor eléctrico, atadora - gavilladora, 30 ovejas pariendo, 12 borras. - Barrios de Colina. Arturo Güemes.

SE VENDE vaca holandesa abocada a parir, en Palacios de Riopisuerga. Florentino González.

SE VENDE una vaca holandesa parida de 5 días, buena producción segundo parto. Alejandro Nebreda. Villamayor de los Montes.

SE VENDE un carro de bueyes seminuevo, una máquina Ajuria, primer corte y un carro de mulas. Tratar Venancio Barrio en Sarracín.

VENDO terneras y basuras. Villalón, 56, Máximo Ruiz.

TRACTORES usados, Ebro, Famulus, David Brown, Esteir, buen estado, facilidades de pago, informes Talleres Iga, detrás parque Bomberos.

SE VENDE tractor con compresor acoplado de 40 HP. 2 compresores más marca Holman eléctricos de 30 HP. Informes: Carretera Madrid-Irún Km. 243. Teléfono 204972.

Huéspedes

DOY pensión completa a dos hermanos o amigos. C. Cabestreros, 7 5.º C.

DOY pensión a señoritas y estudiantes. Romancero, 10. 2.º, letra D.

DARIA pensión completa. Santa Clara, 42, 3.º, izqda. Letra C.

DOY PENSION completa, a caballeros. Romancero, 16, 3.º C.

DOY PENSION completa. Santa Ana 27, bajo, izquierda.

DOY PENSION completa, o sólo dormir, céntrico. Trinas 3, 1.º (detrás de Correos).

SE DA PENSION, muy económica. Teléf 203350.

PENSION buena económica casa con comodidades. Cabestreros, 7, 1.º D.

DOY pensión completa a tres amigos. Avda. del Cid, 85, 6.º C.

SE ADMITEN dos huéspedes, piso confortable con baño. Teléfono 209344.

Pérdidas

PERDIDA canal de 0,80 de largo, de camión hormigonera, avisar a Julián Sáiz. Villayuda. Tel. 209067.

HALLAZGO perro perdiguero. Eulogio Santamaría. C. San Zoles, 24.

Televisores

«TELEVISORES 19» último modelo extraplano. UHF licencia americana con voltímetro y mesa, todo 16.900 pesetas. Diez días prueba sin compromiso. Ventas a plazos. Garantía absoluta seis meses. «Comercial Velo Moto». Calera 10.

REPARACION televisores Radio Burgos. Laín Calvo, 37. Teléfono 205740-673.

Traspasos

TRASPASO local libre poca renta. Informes Laín Calvo, núm. 28.

SE TRASPASA local de 120 metros cuadrados en Barrio Gimeno. Informes Publicidad «Mentor». Carnicerías 2 3.º

¡¡LOCAL!! 600 metros, dos entradas, en Edificio Feygón. Apropiado Sala fiestas, bodegones, supermercados. 1.300.000 Facilidades. «Prigo».

¡¡BAR!! Instalación moderna, San Lesmes, muchas ventas. 1.300.000. Baja renta. Grandes facilidades. «Prigo».

¡¡CASA!! propia comercios en general, bajo alquiler, pegando calle Almirante Bonifaz. «Prigo». Moneda, 13.

TRASPASO o cedo por no poder atender, tienda de calzados en zona de gran porvenir. Interesante a zapatero remendón. Clientela ventas y reparación. Interesados escribir solicitando entrevista al número 1723 de esta Administración.

SE TRASPASA tienda comestibles por no poder atender. Teléfono 203354.

SE TRASPASA hostal Boston. Puebla, 2, 3.º

Varios

PISOS. Acuchillados, barnizados. Limpiezas Pulidor. Laín Calvo, 7. Teléfono 203699.

SE HACEN trabajos de albañilería a domicilio. Teléfono 206775.

ALBAÑILERIA y fontanería. Reparaciones de ambos en general. Teléfono 205840-828.

CARPINTERIAS metálicas «Ebro», puertas, ventanas, sin competencia. Consulten precios. Calle Ebro, núm. 9. Teléfono 205840-830 (Burgos).

Offset y toda clase de trabajos tipográficos en TALLERES GRAFICOS «Diario de Burgos» Vitoria 13 Tf 202852

IMPRESOS comerciales cartas timbradas tarjetas de visita invitaciones prospectos de propaganda etc TALLERES GRAFICOS «Diario de Burgos» Calle Vitoria 13 Tf 202852

TELEVISION ESPAÑOLA

MIERCOLES

10,45 Carta de ajuste.
11,00 Matemáticas.
12,00 Cierre.
2,02 Avances informativos.
2,04 Panorama de actualidad.
3,00 Telediario.
3,30 España al día.
3,40 Novela: "La vergonzosa ternura". Cap. III.
4,10 Daktari: "La vuelta del asesino".
5,10 Cierre.
6,15 Carta de ajuste.
6,32 Antena infantil.
7,30 Avance informativo.
7,32 Aula TV.
7,45 Mis hombres y yo: "El mayordomo".
8,15 Avances de telediario.

ESPECIAL

8,30 Fútbol: España-Suecia.
10,30 Telediario.
10,45 Tele-ritmo.
11,15 El extraordinario O'Brien.
12,10 Telediario.
0,20 El alma se serena: "Los camareros", por Francisco Umbral.
0,29 El programa de mañana. Meditación. Cierre.

JUEVES

10,45 Carta de ajuste.
11,00 Inglés.
12,00 Cierre.
1,45 Carta de ajuste.
2,02 Avances informativos.
2,04 Panorama de actualidad.
3,00 Telediario.
3,30 España al día.
3,40 Novela: "La vergonzosa ternura". Captulo IV.
4,10 Setenta y siete: "El diseñador".
5,10 Cierre.
6,45 Carta de ajuste.
7,02 Jardilín.
7,35 Aula TV.
7,45 Hombres bajo el mar.
8,15 Dibujos animados.
8,30 Por tierra, mar y aire.
9,00 La España viva.
9,30 Telediario.
10,00 El santo: "Robo en un "museo".
10,55 A toda plana.
11,55 El alma se serena: "Horas bisiestas" por Juan Emilio Aragonés.
0,14 El programa de mañana. Meditación. Cierre.

Emerson
El televisor del futuro
COMERCIAL VELO-MOTO

Yo, tú, él, ¡todos! Debemos colaborar con ASPANIAS. Los subnormales nos lo agradecerán. ASPANIAS. Calle del Cordón, 3.

Guía facultativa

Hernáez Moliner
Pediatría y Puericultura. Medicina Interna Rayos X
Del Igualatorio Médico Colegial C. S.
Santander, 6-3.º

Arias Martínez Mata
CARDIOLOGO
Alonso Martínez, 7
Teléfono 200393

José Luis Rica Rica
TOCOGINECOLOGO
Consulta: 11 a 2 y 4 a 6
Vitoria, 21, 1.º
Teléfonos, 201865 y 204771

JOSE ALONSO
MEDICINA INTERNA
CORAZON y NUTRICION
RAYOS X
Consulta 4º 12 a 2 y de 5 a 7.
Espolón 24-2.º Tel. 201912

A. LOPEZ GOMEZ
GARGANTA, NARIZ Y OIDOS
Consulta de 11 a 3
Espolón, 28. — Tel. 203577

I. LOPEZ SAIZ
ENFERMEDADES MENTALES Y NERVIOSAS
Consulta de 12,30 a 3
Plaza Santo Domingo de Guzmán, 8, 1.º

S. Iñigo
Médico-oculista
Consulta de 11 a 2 y de 3 a 7
Laín Calvo, 17-1.º T. 209923

S. ARIAS VALLS
CIRUGIA GENERAL
Consulta de 1 a 2
Teléfono 207909
Héroes de la División Azul, número 3, 6.º D

José María Aragüés
MEDICO ODONTOLOGO
Queipo de Llano, 2
Teléfono 205378

F. Martín Marassa
MEDICO ODONTOLOGO
Madrid 4, 1.º derecha
Teléfono 203119
Consulta de 4 a 8

José M.ª Rodríguez Drive
ODONTOLOGO
A. del Cid, 10 (FEYGON)

P. Varona Gómez - Acedo
TRAUMATOLOGIA, CIRUGIA ORTOPEDICA Y REHABILITACION
Aparicio y Ruiz 8, 7.º
Teléfono 204454
De 12 a 2 y horas concertadas

Dr. Bañuelos
OCULISTA
Pl. Mayor, 2 — Tl. 201066

GOMEZ FRANCO
MEDICO DENTISTA
Rayos X. Consulta de 1º a 2 y de 4 a 7
Avda del Cid 34, 1.º C

Alonso Bañuelos
Oftalmólogo
Espolón 2 — Tel. 209349

GRADUACION DE GAFAS
EN EL ACTO
OPTICA IZAMIL
Colegiado: J. J. SAIZ RODRIGUEZ — Laín Calvo, 28

GUIA DEL RADIOYENTE

RADIO POPULAR

PRIMER PROGRAMA:

8,00: Buenos días, Burgos. 8,05: Saludos, amigos. 9,00: Angelus. 9,01: Burgos, música y noticias. 9,00: La Biblia busca un hogar. 10,05: Con la Prensa bajo el brazo. 10,15: Mosaico español. 10 30: Un ritmo para la mañana. 10,40: Suerte, vista y... ¡Orbea! 11,00: Destino ellas. 11,30: Cita con Aretha Franklin. 11.45: Nuestros invitados. 12,00: Angelus. 12,01: Meridiano espiritual. 12,05: Pequeño concierto. 12.10: ¿Cuál de los tres? 12,15: Ronda de la América española. 12,30: Del brazo y por la calle. 12,45: La música del cuarteto "Van Wood".

SEGUNDO PROGRAMA:

13,00: La nueva frontera. 13,30: Felices los tenga usted, I. 14,00: Diario Club Musical. 14,10: Iglesia postconciliar. 74,15: Un buen tema, el tiempo. 14,30: Diario hablado de Radio nacional de España. 14,45: La hora del café. 15 00: Con sabor español. 15.15: Mensaje en alta fidelidad. 15'25: Felices los tenga usted, II.

TERCER PROGRAMA

16,00: "El amor y el trono", Cap. VIII. 16,15: Club de Amigos. 17,30: Bazar del microsurso. 18,00: Cuerpo y alma de la música. 18,30: Mirando a América. 18,45: Estrictamente instrumental. 19.00: Angelus. 19 01: Nosotros los jóvenes. 19,35: La zarzuela. "Los Claveles". 20,00: Cristo en tu hogar.

CUARTO PROGRAMA:

20,30: Santo Rosario en familia. 21,00: Ecclesia. 21,15: Un bello recital. 21,25: Tú, yo y los hombres. 21,30: 20 minutos de buen humor: 21,50: Pentagrama trotamundos. 22,00: Diario hablado de Radio nacional de España. 22,30: Noticiario. Boletín informativo de noche. 22.45: Con sabor español. 23,00: Viajeros con estrella 23.45: Compás final. 0,00: Lectura de programas. 0,02: Palabras para el silencio. 0,05: Cierre de la estación.

FRECUENCIA MODULADA, 95,4 MCS.

16,00: Apertura. 16,01: Mágico sonido español. 16,10: Ballet de arte español. 16 20: Cuerda y percusión. 16.30: Actualidad de los Rivero. 16,40: Variedad de melodías, diversidad de intérpretes. 17,00: Discoteca fundamental: "El Salón México" y "Sinfonía de la Danza", de Aaron Copland. 17 30: Una producción de Marty Manning. 17,40: Música "pop" para Kai Warner. 17,50: La orquesta de Eric Rogers. 18,00: Nuestro y teatro lírico: "La Marchenera", de Moreno Torroba. 18,30: Dos pianos ante la pantalla grandes. 18 40: Los cantores de Ray Charlyes. 18,50: Melodías para trompeta. 19,00: Angelus. 19,01: Antena internacional: Alemania. 19,15. El sonido de Tony Hatch. 19,25: Coros infantiles alemanes. 19 35: Hugo Montenegro y su orquesta. 19,45: Dos canciones de Juan Manued Serra. 19,50: Un aire tranquilo. 20,00: Música total: Sinfonía núm. 5, en mi menor. Op. 95. "Del Nuevo Mundo", de Dvorak, y "Libussa" (Obertura), de Smetana. 21,00: Indice del programa de mañana. Cierre de la estación.

★ LA BOLSA ★

MADRID

(Información facilitada por el Banco de Santander)

La primera sesión de Bolsa de esta semana, aparte de haber presentado un mayor volumen de contratación, señala una gran firmeza en la mayor parte de los valores del corro bancario, destacando entre éstos Banco Hispano Americano, Banco de Santander y Banesto. Todos ellos cierran con una clara demanda y asimismo terminan solicitados Banco de Valencia, Urquijo, Aragón, Ibérico, López Quesada, Mercantil y Zaragozano, algún papel para Central, Exterior, Popular y posiciones equilibradas en Rural.

CORROS

Eléctrico.—Demanda para Sevillana y cierta posición de equilibrio en Fenosa, Leonesa, Madrileña y Moncabril. Los restantes valores eléctricos mantienen el ya escaso habitual predominio del papel.

Alimentación y Textil.—Leve demanda para Azucarera. Posición al cierre de equilibrio para Ebro. Papel en Aguila y Sniace.

Construcción.— Demanda en Encinar, equilibrio en Urbis, Valderribas, Vallehermoso y Urbanizadora Metro.

Minero.— Ponferrada queda solicitada, demanda en Río Tinto, papel en Felguera.

Químico.—Reacción en Cros con cierre equilibrado. Ambiente sostenido en Explosivos, Energía e Hidro Nitro. Demanda para Resinera. Papel en Petróleos, Unquinesa e Insular del Nitrógeno.

Siderúrgico.—Tampoco cotizó Tudor en la sesión de hoy. Equilibrados Hornos, Material y Seat. Papel en Nueva Montaña, Santa Ana, Santa Bárbara y Zinc.

Vario.—Demanda para Tabacalera a 200 sin operaciones. Demanda, también, al cierre, para Campsa; equilibrio en Fibansa, Cartisa, Metro, Naval y Telefónica, que hoy ha descontado dividendo de 21,25 pesetas. Algún papel para Fénix, después de sus ganancias de 65 puntos. Demanda para Marconi y Galerías Preciados.

COTIZACIONES

Bancos.—Exterior de España, 370; Central, 1215; Español de Crédito, 1156; Hispano Americano, 1217; Ibérico, 357; Popular, 814.

Eléctricas.—Electra de Viesgo, 142; Leonesas, 76; Reunidas de Zaragoza, 79; Fecsa de 5.000, 176; Fecsa de 1.000, 181; Fenosa, 184; Hidroeléctrica del Cantábrico, 134; Hidroeléctrica Española, 215; Iberduero, ordinarias, 281; Saltos del Nansa, 112; Sevillana de Electricidad, 173 ½; Unión Eléctrica Madrileña, 161.

Alimentación.—El Aguila, 201; Azucarera Española, 91; Ebro, 448; Dragados y Construcciones, 445; Encinar, 91; Inmobiliaria Metropolitana, 222; Urbis, 192; Urbanizadora Metro, 575.

Mineras.— Duro Felguera, 33; Ponferrada, 200.

Varios.— Campsa, 150,75; Tabacalera, 200; Const. Naval, ordinarias, 51; Cros, 155; Energía e Industrias Aragonesas, 111; Explosivos, 150 ½; Insular del Nitrógeno, 30,25; Española de Petróleos, 329; Fénix, 5015; Hornos de Vizcaya, 47; Seat, 280; Santa Bárbara, 31; Material y Construcciones, 55; Española del Zinc, 74; Nueva Montaña Quijano, 79; Telefónica, 192 ½; Sniace, 65; Metro Madrid, 183.

BOLSA DE BILBAO

Bancos.—Vizcaya, 985 y, Bilbao, 975.

Banco de Santander
BANCA-BOLSA-CAMBIOS
CAJA DE AHORROS
Espolón, 12. — BURGOS

COMPRAMOS
PALA CARGADORA
DE RUEDAS USADAS
DIRIGIR OFERTAS AL APARTADO 367. TELEFONO 205447

M.E.C.D. 2017

DEPORTES 12

ENRIQUE YARZA, EL PORTERO MAS VETERANO DE ESPAÑA

Dieciocho años defendiendo la portería del Real Zaragoza

☆ Un campeonato de España y muchos torneos internacionales no premian merecidamente su labor deportiva

☆ Al final de esta temporada el Club zaragocista le rendirá el homenaje que se merece por su veteranía y buenos servicios

☆ Cuando se van relevando los «magníficos», Yarza mantiene su puesto como guardameta indiscutible

Por Manuel MARIA

(Copyringht by Cifra Gráfica)

Enrique Yarza, el veterano guardameta del Zaragoza

Hay en el ámbito futbolístico, como en el ambiente de cualquier otra profesión humana hombres que por su regularidad en el ejercicio de su trabajo, por su constancia y entrega al mismo, se hace acreedor a homenajes populares. En el fútbol se ha hecho ya bastante regular que, después de diez o doce temporadas regulares en un equipo —este deporte pesa mucho— se otorgue la gracia. Y este es el momento de Enrique Yarza Soraluce y del Real Zaragoza, su equipo de muchos años que, gracias a él entre los once de un buen conjunto, ha hecho maravilloso papel en el deporte nacional e internacional. La fecha del homenaje no ha sido fijada todavía. Puede que sea a finales de Abril o en el mes de Mayo —deporte del final de la temporada deportiva— pero nosotros, desde estas páginas queremos anticipar ya desde ahora, por merecido, nuestro caluroso agasajo.

Acrobática intervención de Yarza en uno de los numerosos partidos disputados a lo largo de su dilatada vida deportiva

VEINTE AÑOS DE FUTBOL

Enrique Yarza nació en San Sebastián el 21 de Octubre de 1930 y se dedicó de momento al estudio de las ciencias humanísticas —bachiller en el idioma técnico— en el Colegio de los Hermanos Maristas de la capital guipuzcoana. Allí naturalmente empezó a entendérselas con el balón redondo, como un colegial más, pero con unas cualidades que le hacían ya un guardameta excepcional en sus cortos años de estudiante. Terminado el grado, Enrique se trasladó a Zaragoza con el propósito de matricularse en la Facultad de Químicas. Era esto el verano de 1948. Y se marchó a cumplir su propósito a pesar de que varios equipos de San Sebastián se habían interesado por sus servicios. Para él entonces el fútbol no contaba como profesión. Pero había afición y madera. Por ello acabó firmando una ficha como amateur con el Celta —no el de Vigo— club que militaba en categoría regional de Zaragoza. Fue campeón de su grupo pero no ascendió. Haciendo la "mili" tuvo otras proposiciones y acabó ingresando en el Fuenclara", de Tercera División. Luego pasó al Arenas, también en Zaragoza y por fin al Zaragoza, club en el que lleva jugando dieciséis años, siempre de titular menos dos temporadas en que, por baja forma, fue sustituído por Lasheras. Pero acabó imponiéndose y de titular continúa pese a sus treinta y ocho años. Todo un record.

LA REGULARIDAD

El record de las dieciocho temporadas que ha jugado Yarza en el Zaragoza no se ha visto, sin embargo, premiado con mucho título oficial. Muchas veces el equipo se vio muy cerca del triunfo y hasta llegó a conseguir una Copa del Generalísimo y participar en la Recopa hasta la semifinal. En la Liga obtuvo magníficos terceros puestos y en torneos internacionales se lució con su maravilloso conjunto; pero a Yarza no le repercutió grandemente toda esta buenísima campaña. Es por tanto su mejor título el de la regularidad, el de la constancia, el del servicio y la entrega, domingo tras domingo a la conquista de triunfos para su club. Y son estos hombres los que más se merecen el homenaje, la condecoración, porque su vida deportiva no les deparó mayores ventajas. Sin llegar a ser ídolo, pertenece al grupo no muy numeroso de los héroes, de los honrados profesionales que lo dieron todo en su trabajo. Yarza es sin duda, en la síntesis de estos sus veinte años de profesional del fútbol, el verdadero obrero, el que con su trabajo de cada día ha contribuído al gran proceso evolutivo y de progreso que este deporte ha tenido en España en sus últimos años. Y desde luego es uno de los grandes factores del milagro del Zaragoza que se mantiene año tras año en la División de Honor. Hoy, cuando el equipo zaragocista se renueva y nuevos valores van desplazando a los "magníficos", el veterano Yarza se mantiene con la titularidad de siempre.

FAMILIA Y NEGOCIO

Como dijimos al principio de esta crónica, Enrique Yarza llegó a Zaragoza dispuesto a licenciarse en ciencias químicas. Y se doctoró en fútbol. Con el tiempo, contrajo matrimonio y tiene dos hijos. Como el fútbol no le durará toda la vida, aunque le está durando bastante, tiene montado un bonito establecimiento donde vende objetos de arte y regalo. No le queda mucho tiempo de defender la portería del Zaragoza, pero se quedará junto al Pilar donde se hizo como profesional como hombre y como ciudadano. Zaragoza es, pues, la segunda patria de Enrique Yarza.

No es mucho lo que se puede añadir a toda esta historia, que resumiríamos en una palabra: honradez. Por ello nos parece muy bien ese homenaje que le viene preparando su club para que juegue uno de sus últimos partidos contra el Celtic de Glasgow, contra el Rapid de Viena o contra el Partizán y que en ese acto homenaje se le imponga la medalla al Mérito Deportivo que el club ha solicitado para él. Con Enrique Yarza y para Enrique Yarza nuestro homenaje anticipado al que suponemos se sumarán todos los aficionados españoles.

SE VENDE

MAQUINA PLANA TIPOGRAFICA AUTOMATICA "AUTO RAPID" 35 x 50 FUNCIONANDO TALLERES GRAFICOS "DIARIO DE BURGOS" (INFORMES ESTA ADMINISTRACION)

SE NECESITAN MONTADORES

OFICIALES 1.ª Y 2.ª Y PEONES ESPECIALISTAS JOVENES CON ALGUNA PRACTICA

Presentarse de 1 a 2 y de 7 a 9 a:

SACOME

Calle de San Nicolás, 3. (R. O. Colocación núm. 227)

JAPON Y LA GIMNASIA EN LA OLIMPIADA DE MEJICO

★ Kaneko, educador de Endo y Ono: «el desarrollo de la gimnasia debe ir a través del perfeccionamiento de la técnica».-El truco y la belleza son inseparables.-Los japoneses tienden a la estabilidad

Por Alexéi KULAKOV

Las nuevas corrientes y tendencias con que se muestra tan rica en los últimos años la gimnasia de alto nivel emanan invariablemente de "abajo", de la joven generación, enfrentando los balances de las últimas competiciones celebradas en Japón y las opiniones sobre ellas de distintos especialistas extranjeros, se puede llegar a la conclusión de que los jóvenes maestros japoneses se han elevado a un nuevo escalón en la similación de la técnica, acrecentando considerablemente la dificultad de sus ejercicios. Llaman la atención, por ejemplo, las batidas desde la barra fija; el salto adelante con giro y el salto atrás, así como el salto adelante con giro de 540 grados. En el campeonato estudiantil del país muchos gimnastas ejecutaban el "molinete de Diomídov" con el cuerpo recto. También con el cuerpo recto se ejecutaba el giro en el potro, y sólo con los brazos rectos las rotaciones grandes en las anillas. El vencedor en los saltos con apoyo recibió 9,6 puntos por la voltereta empujándose de la parte próxima del potro con el consiguiente salto adelante. Al leer eso me vino a la memoria un caso.

Los gimnastas japoneses volaban de Kiev a Moscú. Yo iba sentado junto a Takasi Mirsukuri, miembro del sexteto "de oro" en Roma, Praga y Tokyo. El sacó una libreta y dibujó varias figuras.

Bueno, está claro, el salto con apoyo: voltereta y salto adelante. "Nuevo ultra-si", dijo Takasi. Yo me apresuré a decepcionarle. No es nuevo. En la URSS ese salto han aprendido a realizarlo muchos".

—¿Pero por qué nadie lo mostró en el encuentro en Kiev?, —preguntó Takasi.

—Por ahora sólo se atreve a ejecutarlo la juventud. Ella no teme el riesgo, pues aún no pierda nada.

—¡Y la nuestra! —sonríe Takasi—. Pero mañana esa juventud nos sustituirá.

Esa conversación transcurrió en 1965. Y en 1967, en la "semana preolímpica" de Méjico en la selección japonesa en lugar de Mitsikuri actuó Kato (de 21 años). Ambos deportistas son discípulos del famoso entrenador Akitomo Kaneko. Pero tienen distintas escuelas.

En el último tiempo hay muchas discusiones sobre la clase y la complejidad. Bajo el concepto de "clase" con frecuencia se sobreentiende la pureza de ejecución. Pero ya en 1963 Kaneko, siendo huésped de la Spartaquiade de los pueblos de la URSS, manifestó su opinión con respecto a eso: "El desarrollo de la gimnasia consiste en el logro de mayor dinamismo, manumisión y elasticidad de movimientos. El camino hacia eso marcha a través del perfeccionamiento de la técnica". De otro modo eso se puede expresar así; la clase perfecta es la técnica perfecta.

¿Discutible? Tal vez. Pero ahora el estilo de los gimnastas japoneses corresponde a las concepciones de Kaneko. Los japoneses no tienen movimientos rígidos. Cualquier cosa que hagan, incluso un simple equilibrio sobre manos, son la misma elasticidad. Y otra cosa. La aparición de un nuevo truco de un empuje a la búsqueda de nuevas técnicas. En la gimnasia masculina japonesa se opera, según yo me imagino, un proceso inverso: al nacimiento de nuevos trucos le precede el proceso de asimilación de nuevas técnicas.

Eso lo confirman también los artículos de Kaneko en la nueva revista de la Federación Internacional, titulada "Gimnasia Olímpica". Kaneko no es sólo el entrenador rector de Japón (entre sus alumnos figuran los campeones de los Juegos Olímpicos Ono, Endo y Hayata), sino también un gran teórico. En sus trabajos trata de los problemas de la preparación sicológica y analiza la técnica y la estructura de los movimientos. Se nota que eso es parte de un amplísimo trabajo de investigación, que se lleva a cabo en el país no un año ni dos.

Ha quedado atrás la "Pequeña Olimpiada" de Méjico. En contra de lo esperado, excepto Kato no han aparecido nuevos nombres en la selección japonesa. Los observadores deportivos extranjeros hicieron la siguiente conclusión: ¡Los japoneses prefieren la experiencia! No se sabe olvidar, sin embargo, que los veteranos de la gimnasia japonesa mantuvieron sus posiciones en las competiciones eliminatorias. Cabe decir además que el éxito de ellos no se fundamentó en el viejo caudal. Hicieron todo lo posible para marchar con la "nueva ola".

Mas por ahora es prematuro hablar sobre la composición definitiva de la selección japonesa de 1968. En la pasada temporada elevados resultados en el programa completo olímpico mostraron muchos jóvenes gimnastas: Miki, Kenmotsa, Homma y otros. No está excluído que a alguno de ellos veamos en Méjico.

La juventud se abre camino aventajando en complejidad. Eso es una regla, y la misma determina el desarrollo de la gimnasia. Pero, ¿querrán los japoneses ofrecer en Méjico la misma sorpresa que en Tokio, asombrar con nuevos más allá?: Es difícil responder con un "sí" o un "no". Sin duda que habrá novedades: el año preolímpico ha mostrado que en toda la gimnasia mundial se advierte la tendencia a elevar la complejidad. Pero, de otro lado, un valor especial ha adquirido ahora la clase, y eso limita considerablemente el crecimiento de la complejidad. El truco ahora reporta éxito sólo en el caso de que se conjugue con la belleza.

Con nutrida participación se disputaron los campeonatos provinciales de campo a través

TVE ofrecerá un reportaje de los mismos

El domingo se disputó en el paseo de la Quinta, con asistencia de bastante público y con nutrida participación el campeonato provincial de campo a través. Tal era la expectación que había despertado que el corresponsal en Burgos de Televisión Española tomó un amplio reportaje que se rá transmitido dentro de unos días por el canal nacional.

Los resultados individuales obtenidos han sido:

Categoría de Alevines:

1, Mardones, del Instituto; 2, Meléndez, de Maristas Miraflores; 3, Val, del Instituto. Por equipos venció el Instituto.

Infantiles:

1, Clemente Ortiz, de Miranda; 2, Sáez, del Arlanza; 3, Román Martínez, de Aranda. Por equipos venció Arlanza, seguido de Aranda y Miranda.

Juveniles:

1, Claudio Calvo, del Seminario Arlanza; 2, Ignacio Sandio, del mismo equipo; 3, Benito Peláez, de Educación y Descanso. Por equipos:

1, Arlanza; 2, Aranda; 3, Educación y Descanso.

Juniors:

1, Alcalde, del Arlanza, F. J.; 2, Antón, del mismo equipo; 3, Ramiro García, del mismo equipo. Por equipos venció el Arlanza F. J.

Seniors:

1, Angel García, del Arlanza F. J.; 2, Peléz II. de Educación y Descanso. Por equipos venció Educación y Descanso.

FEMENINAS

Cadetes:

1, María Angeles Velasco, del Club Medina; 2, De la Torre, de Educación y Descanso; 3, Aracell Reguera, del mismo equipo. Por equipos venció Educación y Descanso.

Juniors:

1, Ortego, de Educación y Descanso; 2, Velasco, del Club Medina; 3, Delgado, del mismo equipo. Por equipos venció el Club Medina.

Seniors:

1, Albina Gallo, de Educación y Descanso; 2, Merche Sánchez, del mismo equipo; 3, Trinidad Antón, del Club Medina. Por equipos venció Educación y Descanso.

Dpto. de P. de INDO

El último control

El óptico titulado, auténtico profesional, realiza siempre el último control de las monturas y lentes que recibe de fábrica. Piezas todas ellas -a él le consta- que han sido ya sometidas a más de 35 controles. Sin embargo, realiza personalmente el control final, el definitivo: aquel a que está obligado por la responsabilidad que le impone su título. Porque el óptico sabe que pondrá luego ante los ojos de sus clientes esos lentes, esas monturas. Y será el responsable de la visión de todos ellos en el futuro. Su control personal es necesario. INDO se lo agradece porque, a pesar de todos los controles normales de fabricación, el último es el que más valora. Gracias al óptico por este control final que da el visto bueno al producto antes de que llegue a las manos -a los ojos- de sus clientes.

INDO

Industrias de Optica, S.A.
Su mercado es internacional

LIONEL ROSE NUEVO CAMPEON MUNDIAL DE LOS GALLOS

Es el primer australiano que ha alcanzado un título

Tokio (Alfil) — El australiano Lionel Rose ha conquistado el título mundial de boxeo de los pesos gallos, al derrotar hoy en Tokio al japonés Masahiko "Fighting" Harada, que ostentaba el título, por puntos en quince asaltos.

Rose es el primer boxeador australiano que conquista un título mundial. Harada ostentaba el título desde 1965, en que se lo arrebató al brasileño Heder Jofre.

M.E.C.D. 2017

MIRANDA

Normas para permisos en los acotados de pesca

EL I. T. I., LIDER DEL GRUPO

El equipo itista de los Padres Jesuitas, ha conseguido su propósito, al encaramarse al primer puesto de la clasificación de un grupo en segunda regional El vaticinio que nosotros hacíamos y las esperanzas que Iborra tenía puestas en sus muchachos, se han confirmado el pasado domingo, gracias a la victoria del I. T. I. y la derrota del Atlético Riojano a manos de sus paisanos del Balsamaiso. Los itistas se colocan en cabeza igualados a puntos con el equipo logroñés, gracias a su notable ventaja en "goal average". Ahora le quedan dos partidos en los que debe de ganar si quiere proclamarse campeón. El último de ellos nada menos que contra el Mirandés, que sin sin duda pondrá todo el interés posible en truncar la victoria final del I. T. I.

Extraordinaria desde luego la campaña del equipo de los Padres Jesuitas, que el pasado domingo no solamente ganaron al Naxara en el campo de deportes de Fefasa, sino que consiguieron un rotundo ocho a cero, que por sí solo, dice de la calidad del conjunto.

—o—

Tampoco el Mirandés regional se quedó atrás y en Anduva vapuleaba al Tardío que se llevó seis goles, mientras que la puerta de Urruchi permanecía imbatida.

Una pena del bache que atravesó el Mirandés durante unos partidos, lo que ahora les impedirá —de no ocurrir algo muy raro— jugar la liguilla de ascenso.

—o—

Una vez más se pone de manifiesto que el fútbol mirandes, siempre que no se mercantilice, tiene la categoría suficiente para codearse con cualquiera otro de la región. Si esto es así, no comprendemos por qué año tras año, tenemos que sufrir las consecuencias de unos jugadores que podemos llamar profesionales, llegan al primer equipo y dejan en ridículo al club, directiva y aficionados. Cuánto mejor cultivar a estos muchachos que surgen de los equipos modestos que estamos seguros pondrían al menos, más interés y desde luego, resultarían mucho más baratos. En la situación que estamos pudiera ser que el Mirandés descendiese y que el I. T. I. —hay muchas posibilidades para ello— ascendiese. Entonces tendríamos, que después de las consederables sumas de dinero que viene costando el Mirandés, se encontraría enrolado en la misma categoría del I. T. I., equipo que se sostiene con muchachos de casa, que no cobran, salvo alguna pequeña prima y que hasta ahora, pocas veces han tenido el aliento de una masa de aficionados, jugando en pésimos terrenos de juego, pero luchando siempre por conseguir lo mejor para sus colores. Y otro tanto podemos decir en este aspecto del Mirandrés regional, a pesar de que perdiera su oportunidad de ascenso.

Naturalmente que nosotros, como buenos aficionados, conscientes de la realidad, desearíamos que el Mirandés siga en Tercera y que siga existiendo entre él y el resto de conjuntos mirandeses, la distancia necesaria para que siga siendo nuestro primer club. Pero si es un nuevo aviso para que se piense en la cantera local y que se busque remedio a todos estos males que aquejan al fútbol local en la categoría nacional.

Próxima la desveda de la pesca de la trucha, que tendrá lugar el próximo día 3 de Marzo, se pone en conocimiento de todos los socios de la Sociedad Mirandesa de Cazadores y Pescadores, lo siguiente:

1.º Al igual que anteriores años, los permisos para los tres acotados de pesca de la Sociedad en los ríos Oroncillo, Bayas e Inglares, se adjudicarán, por sorteo, entre todos los que lo hayan solicitado, para cada domingo o día festivo, lo más tarde el viernes anterior.

2.º Los socios podrán apuntarse a varios de los acotados a la vez, pudiendo renunciar, si les tocase para dos cotos, en el momento del sorteo, que se celebrará los sábados, a las dos de la tarde, el que no le interese de ellos, en favor de otro socio.

3.º Se introduce esta temporada como novedad el que puedan solicitar entrar en sorteo conjuntamente dos o tres compañeros, como máximo, adjudicándoles un número en el sorteo, y pudiendo ir, en consecuencia, si el número es favorecido, conjuntamente los pescadores compañeros.

4.º Los pescadores que en domingos o festivos anteriores hayan obtenido permisos, no podrán obtener otro, en tanto haya pescadores que no hayan disfrutado, y así sucesivamente los que hayan disfrutado dos respecto de los que no han disfrutado más que uno y tres respecto de los de dos, etcétera, etcétera, al objeto de dar las mismas oportunidades a todos los socios en los días festivos.

5.º Las permisos para días laborables se expedirán, a medida que se soliciten hasta su agotamiento para cada día.

6.º Importante.— Se recuerda muy especialmente a los socios, la prohibición legal de que la pesca, procedentro de los acotados deportivos, sea vendida.

Miranda de Ebro, 26 de Febrero de 1968.— El presidente, **Mario Sáenz de Buruaga.**

CARTELERA

APOLO.— "Billy el niño" (3).
NOVEDADES.— "El derecho de nacer" (3).
CINEMA. — "Cómo robar un millón" (3).
AVENIDA.— "En busca del amor" (3).

CLUB MIRANDES DE MONTAÑA

Esta Sociedad tiene organizada por el día 3 de Marzo una excursión a Pineda de la Sierra, coincidiendo con los montañeros burgaleses y celebrar la tradicional "Fiesta de la Nieve" salida de nuestro domicilio social a las siete de la mañana, para llegar a nuestra ciudad a las ocho y media de la tarde.

Notamos que esta nueva Junta directiva, en siete meses que lleva funcionando, pone todo su empeño en realizar nuevas excursiones, llegando a obtener dos en autocar por mes. ¿Se hacen actividades...?, para esta nueva temporada, ya se han fijado unas cuantas teniendo también excursiones culturales.

Para mediados de Marzo, en los salones de nuestra sociedad, se pasarán películas cedidas gentilmente por la Caja de Ahorros Municipal de Burgos, con carácter cultural y montañero ¡muy interesante!, ya se anunciará día y hora así como sus títulos oportunamente en este mismo DIARIO.

Hay un grupo de muchachos que desde hace cuatro meses, están trabajando en la limpieza del camino de la Cruz del monte Motrico, antes apenas se podía hacer su ascensión, por la maleza y no notarse su senda, hoy en día está todo señalizado y con una anchura de dos metros, teniendo que quitar toneladas de tierra y piedra, así como árboles y maleza para llevar a efecto dicho camino, pero el pasado domingo pudimos ver cómo la excavadora forestal, ha pasado por dicho camino estropeandolo en muchos tramos, teniendo ahora que quitar toda maleza y árboles que de nuevo ha echado en su camino; puestos de nuevo a sus trabajos, nos dicen que empezarán sus obras el próximo domingo, día 10 de Marzo y que en dos domingos estará de nuevo como lo habían dejado. ¡Enhorabuena, muchachos! Si hay algún voluntario que quiera seguir a estos jóvenes, ya sabéis, el próximo domingo, día 10 y sucesivo, te esperan a la plaza de España a las ocho y media de la mañana. ¿Contamos contigo?

HOSTAL NEGURI

PRECISA: un pinche de cocina y dos señoritas para ayudantes de camarera.

Presentarse en Hostal Neguri. Miranda de Ebro.

¡¡GRAN CAMPAÑA!!
de Frigoríficos aspes
Ignacio Palacios S.A.
MERCED, 5

ARANDA

Goyito Alvaro Delgado, el millonario más joven de las quinielas

Desde la tarde del pasado lunes, Goyito Alvaro Delgado, niño de ocho años de edad, es el millonario más joven de España a consecuencia de la quiniela de catorce aciertos que consiguió en la jornada 20 de la actual temporada, puesto que en la tarde a que nos referimos, el delegado provincial de las Apuestas Mutuas, don José-Luis Duque Fernández de Pinedo, a quien acompañaba el apoderado del Patronato, don Francisco Santamaría, se desplazaron a nuestra población para hacer entrega en un acto que tuvo lugar en los locales de la Caja de Ahorros del Círculo Católico de Obreros de Burgos, en su agencia de Aranda, del talón que convertía en millonario al niño Goyito Alvaro Delgado, puesto que tal talón importaba la cantidad de 3.462.700 pesetas.

El acto que tuvo lugar a las siete de la tarde, fue sencillo y emotivo. En él estaban presentes todo el personal empleado en la Caja de Ahorros del Círculo con su director, don José-Luis Rodríguez y cajero de la misma, que al mismo tiempo es representante de la Delegación de Apuestas Mutuas Deportivas, don Justo Palacios; director del Banco Español de Crédito de nuestra población, don Manuel González; interventor de la misma entidad bancaria, don Valentín Hernando; representante de la Delegación de Apuestas Mutuas de Roa y representantes de la Prensa y Radio locales.

Momentos después de las siete, hizo su entrada en el local citado el niño Goyito Alvaro Delgado, acompañado de sus padres, don Gregorio y doña Esperanza, que fueron acogidos con las naturales muestras de simpatía.

El delegado provincial, buen amigo nuestro que tan ligado se encuentra a Aranda, en la que goza de grandes amistades, nos dijo que no es corriente que el delegado provincial se desplace a las diversas poblaciones de la provincia, sino que es obligación de los afortunados hacerlo a la capital, pero que en esta ocasión, dadas las estrechas relaciones que le unen a nuestra población y por tratarse de la mayor cantidad que ha pagado la Delegación provincial de Burgos y además el tratarse de que ha sido un niño el acertante, ha querido venir aquí para hacer la entrega de la cantidad que le ha correspondido a este niño.

El Sr. Duque se extendió contando anécdotas de las quinielas y al efecto, entre otras citó el caso de aquel quinielista de la provincia de Toledo, un pobre labrador que cansado de labrar sus tierras con sus ganados, trató de mecanizar su trabajo agrícola, no consiguiendo que ningún Banco le concediese el crédito que necesitaba para adquirir un tractor y el buen hombre se resignó a continuar pegado al arado que arrastraban los ganados, pero a los cuatro meses acertó una quiniela por la que percibió nada menos que 7.011.000 pesetas y entonces le llovieron ofrecimientos. Hoy, con la quiniela, sigue viviendo en el mismo pueblo, pero se ha convertido en un gran labrador mecanizado.

Seguidamente se procedió al acto oficial de la recogida de la quiniela premiada por el señor Duque y la entrega del talón por el importe que ya hemos indicado que supone unas mil pesetas más que la cantidad que se publicó en su día. Las consabidas fotografías, enhorabuenas, etc. y la Caja del Círculo Católico de Obreros obsequió a todos los asistentes con un vino español, que se tomó en el mismo local que se celebraba el acto, sin ostentación ni publicidad, pero que significa mucho y muy principalmente la transformación de los medios de vida de la noche a la mañana, se producen con esta modalidad que tanto apasiona de las quinielas.

No falto la consabida pregunta del señor Duque al niño Goyito de lo que iba a hacer con el dinero cobrado, a lo que Goyito le contestó que se lo prestaba a su padre para que cuando fuese mayor se lo devolviese.

Al decirle el señor que si cuendo fuese mayor se lo había gastado su padre, entonces el niño le contestó: «Si se lo ha gastado entonces, haré otra quiniela».

Finalmente preguntamos al señor Palacios, como representante de las Apuestas Mutuas en nuestra población, la cantidad que habitualmente se juega en las quinielas y si se ha notado el que haya tocado al niño Goyito en la jornada 20 y nos dice que a la semana siguiente al acierto de esa quiniela se notó bastante la recaudación, pero luego ha bajado, calculando que semanalmente se juega en Aranda un promedio de 185.000 pesetas.

Complacidos por las atenciones que hemos recibido tanto por parte del delegado provincial de las Apuestas Mutuas, como del apoderado del Patronato, Caja de Ahorros del Círculo Católico de Obreros, el niño Goyito que nos ha obsequiado con un paquete de caramelos y demás personas asistentes de las que hemos hecho mención, con el mejor deseo para todos, nos despedimos de este acto tan simpático al que no esperábamos asistir, pues al anunciar días pasados que el lunes cobraría la quiniela Goyito Alvaro Delgado creíamos que lo haría en la propia Delegación en Burgos.

NACIMIENTOS

Durante la última semana, se han registrado los siguientes nacimientos: Juan-Carlos Barrios Ruiz, José-María Díez Portugal, Margarita Iglesias González, María de los Angeles Fernández Arranz, Eduardo Rodríguez Arauzo, María-Concepción Delgado Frutos, José-Miguel Sanz Peñalba, Javier Villalibre Guerra, Francisco-Javier Marina Rufas y Silvia Pérez Nuño.

FEBRERO SE DESPIDE CON NEVADAS

En realidad hemos de rectificar lo de nevadas, ya que, hasta la fecha y a reserva de lo que pase mañana, tan sólo podemos decir que en la noche del lunes al martes ha nevado, pero merced a la humedad del suelo a consecuencia de la lluvia que se ha vuelto a reproducir, no ha cuajado en el pavimento, aunque sí en los tejados que han amanecido con algo de blancura, aunque no mucha.

Todo parece indicar que el mes de Febrero, el febrerillo loco quiere hacernos alguna de las suyas al despedirse, si bien durante los días del centro del mes, el tiempo ha sido bueno en general y tal vez por eso pretende dejarnos algún recuerdo.

Por si acaso nos queda el recuerdo de la visita de las gaviotas que todos los años, sobre todo en los últimos, vuelan arriba del Duero, buscando aguas más templadas y precisamente en esta mañana en que ha nevado es cuando han hecho su aparición, con sus rápidos vuelos y evoluciones.

CARTELERA DE ESPECTACULOS

Teatro Principal.—«Sibila» (3).

EXCMO. AYUNTAMIENTO DE MIRANDA DE EBRO
VII FERIA DE GANADO Y MAQUINARIA
DEL UNO AL DIEZ DE MARZO

Vespino,
ES NUEVO, JOVEN Y...
PRECIO: 9.750 PTAS. f.f.
Cambio automático con variador contínuo de velocidad
Embrague automático centrífugo
Sin matrícula
Sin permiso de conducir u...
Casi sin gasolina
...ADEMAS ES Vespa
PUBLIMOCION, S.A.

M.E.C.D. 2017

DEPORTES 12

Hoy juegan en Sevilla las selecciones de fútbol de Suecia y España

Ambos conjuntos tienen decididas sus alineaciones

Sevilla (Alfil).— Al término del entrenamiento de esta mañana en el estadio "Sánchez Pizjuán —de una hora de duración aproximadamente—. el seleccionador nacional de fútbol. Domingo Balmanyá. ha facilitado el equipo que se enfrentará mañana a Suecia en encuentro amistoso internacional de fútbol.

Actuarán, con arreglo al sistema 4-2-4 los siguientes jugadores:

Iribar, en la portería; Ossorio, Tonono, Gallego y Canos, defensas. Pirri y Uriarte, como medios volantes o "centrocampistas"; y en la delantera, Rifé, Amancio, Ansola y Gento.

El señor Balmanyá ha puntualizado que en el segundo tiempo, Claramunt sustituirá a Pirri y Luis a Amancio.

El entrenamiento de esta mañana ha consistido en una breve sesión gimnástica y en ensayos de algunas maniobras con balón El terreno de juego, pese a las lluvias caídas, no presenta mal aspecto y es de esperar que si no se intensifica el régimen lluvioso, mañana, aunque algo pesado y blando, estará en buenas condiciones

ALINEACION SUECA

Sevilla (Alfil). — El "manager" de la selección nacional de fútbol de Suecia, señor Bergmark, ha facilitado esta noche a la Agencia "Alfil" el equipo que mañana se enfrentará a la selección española en el estadio "Sánchez Pizjuan". El señor Bergmark por conducto del cónsul sueco en Sevilla, que ha servido de intérprete, ha informado que, al autorizarse cuatro cambios -portero y tres jugadores más—, serán quince los jugadores que actúen en el encuentro.

Inicialmente serán éstos (citados con el número de dorsal de cada jugador): Larsson (1), Selander (2), Axelson (3), Nordquist (4), Grip (5), Jonsson (6), Eriksson (7), Ohlsson (8), Eidersted (9), Vandwall (10) e Yvahn (11).

Otros cuatro jugadores suecos en condiciones de actuar son Petterson (12), Kristensson (13), Lidman (14) y Nordahl (15).

Los seleccionados de Suecia se entrenaron esta mañana el estadio "Benito Villamarín". Por la tarde, han vuelto a repetir la sesión preparatoria —tras dedicar unas horas a efectuar compras en la ciudad— en el mismo campo del Betis, al no ser posible, como era deseo de "manager" escandinavo, hacerlo en el mismo escenario del partido.

DOBLE COLUMNA

INSATISFACCION

A pesar de tratarse de un resultado positivo, no ha dado plena satisfacción el empate de Lérida. Ello es debido a que se aspiraba a más y existía una cierta confianza entre los aficionados de poder llegar a la victoria, con lo cual no solamente hubiera podido situarse el equipo con la cuenta equilibrada, sino reforzada con un punto positivo.

Las informaciones difundidas por determinadas Agencias han contribuido a reforzar ese ambiente o sensación de cierta frustración. Señalan que el Burgos hubiera podido ganar por goleada.

Hemos hablado con alguno de los testigos presenciales, planteándoles esa cuestión abiertamente. Nos dicen que durante el primer tiempo jugó el Burgos a la defensiva. Sucedió únicamente que el Lérida, al principio y mientras se mantuvo con todas sus fuerzas atacó mucho y hasta jugó bien. Hubo que dedicarse a contenerle para no sufrir peores consecuencias.

Ya en el segundo tiempo, el Burgos se adueñó de la situación y atacó con insistencia y fue entonces cuando empató el partido y tuvo la victoria a su alcance. Se tiró lo suficiente —nos aseguran— para haberla conseguido en otras ocasiones; pero surgió el guardameta Crespillo —que también jugaba— en una tarde de intervenciones inspiradísimas.

Estas son las explicaciones dadas por los directivos que presenciaron el encuentro. Por nuestra parte, nos limitamos a transcribirles, sin poner ni quitar nada. Ahora que cada uno juzgue.

No obstante, pensamos que todo puede arreglarse o satisfacción puntuando en Badajoz, siquiera sea con nuevo empate. Porque el objetivo de estas salidas consecutivas era totalizar, como mínimo, dos puntos.

REGUSTO

El verdadero aficionado al fútbol-fútbol aún tendrá el regusto del partido que ofreció T. V. Española desde el Hampden Park escocés el sábado último.

En la Prensa inglesa se ha comentado que "el continente tendrá que producir un equipo con talento excepcional y bien organizado para impedir que Inglaterra coloque la Copa europea de naciones al lado de la Copa "Jules Rimet. Ciertamente que la "chance" inglesa es enorme, teniendo en cuenta que la fase final tendrá a Inglaterra como escenario.

Por lo que se refiere a España no la juzgamos con posibilidades ciertas de eliminar y detener la marcha triunfal de este equipo inglés, que de a mano, mejor diríamos del cerebro de Al Ramsey y de las botas de Boby Charlton, ha recuperado la hegemonía mundial, que durante varios años había perdido.

Se han prodigado los elogios al encuentro Inglaterra-Escocia. El periodista bilbaíno Pepe Sendeja ha resumido las impresiones obtenidas en el mismo, en los siguientes puntos:

La autoridad del árbitro.

La gran lección de fútbol-fuerza exhibido por los veintidós hombres.

Ningún lesionado en medio de aquella ardiente batalla.

Partido sobrio, emocionante, de extraordinaria movilidad.

Ninguna protesta contra el árbitro, cualquiera que fuera su decisión.

Como conclusión máxima y definitiva, queda la impresión de que Inglaterra será un dificilísimo adversario para España, aunque nuestra selección está más obligada que nunca a crecerse, pues no en vano actualmente ostenta el título de campeón continental, ganado en una memorable tarde frente a la selección de Rusia.

OTRA FORMULA

Resulta inevitable seguir refiriéndose al tema de la reestructuración aunque lo que afecta a esta cuestión —verdaderamente vital para muchos Clubs— se asemeja a la letra y al espíritu de "La Parrala". Que sí, que no...

Parece que se está madurando una nueva fórmula, que ya ha sido dada a conocer por la Prensa madrileña. Consistiría en sentar la organización del fútbol en la siguiente forma:

—División de Honor, con 16 Clubs.

—Nueva Primera División, con 20.

—Cuatro grupos de Segunda y ocho de Tercera, todos con 20.

Esta fórmula nos parece más razonable y es la que en principio se preconizó. Con ella se establece una mayor armonía entre una División y otra y desaparece ese tremendo abismo que sigue existiendo entre Segunda y Tercera, con la fórmula habilitada y aprobada por el último pleno federativo.

Pero lo que no entendemos es por qué no han de llamarse las cosas por verdadero nombre. Somos contrarios a eso de División de Honor y nueva Primera División. Todo debería seguir lo mismo que actualmente. Solamente habría de tratarse de que los ocho grupos de Tercera quedasen reducidos a cuatro. Y luego vigorizar los regionales con campeonatos verdaderamente interesantes.

Ese sería el procedimiento verdadero para concentrar el fútbol nacional dándole una cierta calidad general y de revitalizar el regional.

Repetimos que la fórmula que se propone, en principio la encontramos mucho más acertada y conveniente que la ya aprobada Pero, insistimos también: no andándonos por las ramas y llamando a las cosas por su nombre, sin "camelos" ni concesiones para la galería.

ARQUERO

LAS QUINIELAS

Cinco han sido los acertantes con pleno esta semana

Cada uno percibirá cerca de 6,5 millones

Un quinielista afortunado encuentra a su hermana que consideraba muerta

Madrid (Alfil). — Resultado provisional del escrutinio de las Apuestas Mutuas Deportivas Benéficas correspondiente a la veintidós jornada de Liga del día 25 de Febrero de 1968.

Columnas: 35.419.025.

Recaudación: 177.095.125 pesetas.

55 % de premios: pesetas 97.402.219.

Reparto de premios:

32.467.440 pesetas, a repartir entre cinco de 14 aciertos, a 6.493.488 ptas.

La misma cantidad anterior a repartir entre 258 de 13 aciertos a 125.843 ptas.

La misma cantidad anterior a repartir entre 4.525 de 12 aciertos a 7.175 ptas.

BARCELONES AFORTUNADO

Barcelona (Alfil). — Setenta y cinco años. Corredor de algodones. Sin afición por el fútbol o las quinielas. Este es don Juan Pons Abella, el representante barcelonés en el grupo de millonarios de esta semana que las quinielas futbolísticas ha dado a la popularidad.

El señor Pons, pese a su edad, sigue trabajando. Debe mantener a su esposa y a una hija. Rosa, que completan la familia. Y pese a que la fortuna le ha sonreído, al conseguir los catorce aciertos en un boleto de dos columnas, sigue acudiendo a su despacho y, desde él, a realizar las gestiones precisas. Aún no cree en su suerte. Bastante gordo, son su esposa y su hija las que nos contestarían:

—Sólo ha visto un partido de fútbol, en su vida.

—¿Siguió el método de los dados para hacer la quiniela?

—¡No! Iba poniendo los signos que le parecía.

—Yo, señala su hija Rosi, le iba aconsejando. Pero a menudo él insistía en sus propósitos. Cuando vi que daba ganador al Valencia en Madrid le objeté: "Papa, que el Madrid no puede perder". Bueno, me respondió, ya está puesto. Si de todas maneras no va a salir...

Pero sí ha salido, y hoy, el matrimonio Pons y su hija se inscriben en esa ya larga lista de los millonarios quinielistas.

—¿Planes?

—Vivir tranquilamente—dice la esposa—. Tener al fin un buen retiro. Gozar de la vida, sin exageraciones. A nuestra edad lo único que se puede desear es que acaben los dolores de cabeza y los problemas económicos.

ENCUENTRA A SU HERMANA

Oviedo (Alfil). — "Hoy sí que me ha tocado una quiniela de verdad", ha dicho Tomás Pérez Belsue, que era limpiabotas en la estación de autobuses "Alsa" y hace tres jornadas acertó un boleto con catorce resultados en las Apuestas de Fútbol por el que ha cobrado tres millones de pesetas.

La exclamación de Tomás Pérez Belsue corresponde al momento en que abrazaba a su hermana, a quien creía muerta y con quien ha podido tener contacto gracias a la publicidad del premio quinielístico.

En Oviedo es conocido Tomás Pérez Belsue por "El maño". El es de Zaragoza pero lleva ya muchos años residiendo en la capital asturiana. Pasa ya de los cincuenta años y es soltero. Desde que vino a Oviedo se desligó por completo de su familia. Sus padres habían muerto y aunque sabía que tenía una hermana, también a ésta la perdió de vista. Más tarde, ambos trataron de encontrarse. Tomás fue en cierta ocasión a Zaragoza para ver si daba con el paradero de la hermana y allí le comunicaron que había muerto. Tomás desistió de su empeño. Y después de tanto tiempo, la suerte ha hecho que los hermanos vuelvan a abrazarse. Ella también le había dado a Tomás por muerto. Ella se llama Mercedes, es tres años mayor que él, vive en Madrid y está casada con un transportista. El limpiabotas millonario, como se le conoce ahora en esta ciudad, está contento y es feliz. Nos dice:

—Esta sí que es mi hermana de verdad y no las que me llamaban por teléfono después de conocer la noticia de que me habían tocado las quinielas. Creo que me aparecieron, aproximadamente, unas cien sobrinas. Todas ellas falsas, claro. Yo en Oviedo nunca he tenido ningún familiar ni he podido tenerlos.

LOS OTROS PRE-OLIMPICOS ESPAÑOLES

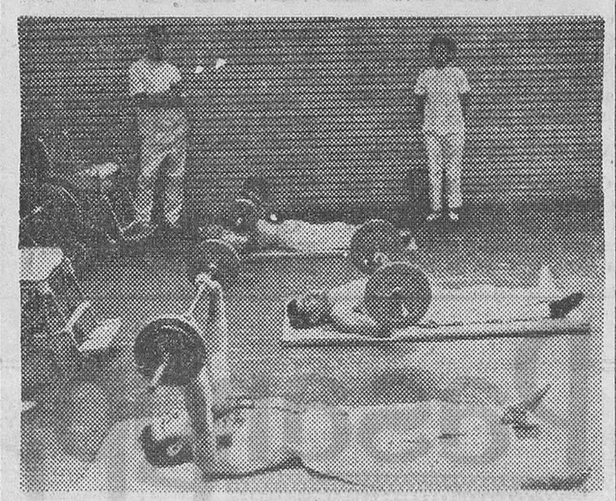

Treinta y cuatro parapléjicos españoles se están entrenando en el Centro de Rehabilitación y Traumatología de la Ciudad Sanitaria «Francisco Franco», de Barcelona para los «Juegos Olímpicos» que tendrán lugar el próximo mes de Junio en Stock Mandeville (Inglaterra). Los parapléjicos son enfermos que tienen las piernas paralizadas en mayor o menor grado, siendo los tumores y las enfermedades degenerativas que afectan a la médula la causa frecuente del mal, aunque la mayoría sufren esta enfermedad por rotura de la columna vertebral. Gran parte de estos enfermos son obreros de la construcción que han sufrido un accidente. La rehabilitación de los parapléjicos es muy compleja y difícil, pero no imposible. En España, la Seguridad Social tiene centros especiales para ellos en Madrid, Barcelona, Oviedo y Toledo. A la citada Olimpiada asistirán parapléjicos de todo el Mundo y los españoles se están entrenando concienzudamente para hacer un buen papel. Según su grado de recuperación practican el baloncesto, la natación, el levantamiento de peso, el tiro con arco o rifle, ping-pong, los bolos, etc. En realidad todo ello es un paso más para la batalla de su integración social. Contamos con ellos... — (Foto FIEL)

EN CARRETERA DE VALLADOLID

(CERCA DE LA CAPITAL)

Compraríamos de 5.000 a 10.000 m.² Trataremos con propietarios. Rogamos se abstengan intermediarios. Escribir al núm. 270. Publicidad Alas. Almirante Bonifaz, 3. — BURGOS.

RATICIDA IBYS 152-S

INSTITUTO IBYS - BRAVO MURILLO, 53 - MADRID (3)

PRODUCTOS LA VERJA

Néctar jugos y zumos de frutas y tomate

Distribuidor:

Teléfono: 206610

La Olimpíada seguirá adelante

Mr. Avery Brundage dice que la palabra boicot no se conoce en deporte; es un término político

Italia ha pedido una Asamblea extraordinaria del C. O. I.

Brazzaville, Congo (Alfil).— El presidente del comité directivo del Consejo supremo de Deportes, de Africa, M. André Homessa, ha dicho, contestando a la pregunta de un periodista, que los países africanos podrían reconsiderar su decisión de boicotear los Juegos de Méjico, en el caso de que Sudáfrica decidiera no acudir a ellos.

POSTURA SUDAFRICANA

Johannesburgo (Alfil).— El presidente del comité olímpico sudafricano, M. Frank Braun, ha declarado hoy, comentando la decisión de los países africanos de boicotear los Juegos de Méjico, que Sudáfrica haría todo lo posible por hacer honor a sus compromisos contraídos para acudir a los Juegos de Méjico, a pesar de los comentarios de algunos pesimistas que afirman que el equipo sudafricano acudirá a los Juegos de Méjico en dos aviones: uno para los blancos y otro para los negros.

El señor Braun elogió después las muestras de amistad que siempre ha dado Sudáfrica y, contestando a una pregunta de por qué Méjico había votado contra la admisión de Sudáfrica en los Juegos, dijo:

—Creo que Méjico está siendo sometido en estos momentos a duras presiones. Méjico estima y teme que haya muchos países que no quieran participar en los Juegos, como consecuencia del problema planteado por los países africanos de boicotear la Olimpiada».

EN ITALIA PIDEN UNA ASAMBLEA EXTRAORDINARIA DEL C.O.I.

Roma (Alfil).—Giulio Onesti, presidente del comité olímpico italiano, ha informado hoy que ha dirigido una carta al señor Avery Brundage, pidiendo que se celebre una reunión urgente y extraordinaria del Comité Olímpico Internacional, para reconsiderar la readmisión de Sudáfrica en los Juegos a la luz de la reacción desencadenada y del boicot acordado por los países africanos. «El futuro de los Juegos —ha dicho Onesti— está en peligro.

TRISTEZA EN MEJICO

Méjico (Alfil).— La unánime decisión africana de boicotear los Juegos Olímpicos, anunciada ayer en Brazzaville, ha sido acogida en Méjico sin sorpresa, pero con tristeza. Se opina aquí que esta decisión, quizás un poco precipitada, puesto que todavía no se ha invitado oficialmente a Sudáfrica a participar en los Juegos, supone, sin embargo, un duro golpe para las aspiraciones mejicanas de que los Juegos sean una auténtica manifestación masiva de amistad internacional.

En los centros deportivos y olímpicos mejicanos, la opinión generalizada es que la decisión de Brazzaville tiene por objeto presionar al Comité Olímpico internacional para que reconsidere su decisión de reintegrar a Sudáfrica a los Juegos Olímpicos. Y se recuerda, al respecto, que varios países han revelado que su voto en Grenoble fue negativo a la admisión de Sudáfrica.

Para los mejicanos, el único elemento positivo de la decisión adoptada por los países africanos en Brazzaville es la reafirmación de los profundos sentimientos de amistad y confianza de las naciones africanas en Méjico.

AVERY BRUNDAGE DICE QUE LA OLIMPIADA SEGUIRA ADELANTE

Londres (Alfil).—El presidente del Comité Olímpico Internacional, M. Avery Brundage, ha calificado esta mañana de irrealizable» la sugerencia del presidente del comité olímpico italiano, M. Giulio Onesti, de celebrar una reunión urgente y extraordinaria del C.O.I., para reconsiderar la readmisión de Sudáfrica en los Juegos Olímpicos.

Señala que los Juegos Olímpicos de Méjico se desarrollarán como está planeado.

—La palabra boicot —dijo— no se conoce en el deporte. Ese es un término político, pero no deportivo. Tengo que recordar que los Juegos Olímpicos son una competición entre hombres, no entre naciones».

Brundage añadió:

—La readmisión de Sudáfrica se ha hecho precisamente para terminar con la discriminación racial en el deporte. Siento mucho que haya pueblos que no lo entiendan o no quieran entenderlo así.

AFRICA ROMPE LA UNIDAD DEPORTIVA MUNDIAL

París (Alfil).—«Africa en cólera rompe la unidad deportiva mundial», es el título de una página en primera plana que dedica «L'Equipe» al boicot decretado por los países africanos a los Juegos Olímpicos.

PARTIDOS Y ARBITROS PARA EL DOMINGO

Pastrana arbitrará el Badajoz - Burgos

Madrid (Logos). — Los árbitros para los partidos del 2 y 3 de Marzo serán los siguientes:

PRIMERA DIVISION

Español - R. Zaragoza, Medina Iglesias.

Córdoba - Barcelona, Gardeazábal.

At. de Madrid - Sevilla, Ortíz de Mendíbil.

R. Betis - R. Sociedad, Barrenechea.

Sabadell - Pontevedra, Rigo.

Valencia - Málaga, Camacho.

Elche - U. D. Las Palmas, Lloris.

SEGUNDA DIVISION

(Grupo primero)

Europa - Badalona, Maza.

U. P. Langreo - Lérida, Nieto.

R. Santander - R. Oviedo, Moreda.

R. Gijón - G. Torrelavega, Orrantia.

Osasuna - Rayo Vallecano, Valle.

Celta - R. Valladolid, Serrano.

C. Ferrol - D. Coruña, Peiró.

Badajoz - BURGOS, Pastrana.

(Grupo segundo)

Constancia - Granada, López Montenegro.

R. Jaén - R. Mallorca, Balsa.

Jerez - Calvo Sotelo, Canera.

At. Ceuta - Cádiz, Jorge Ramos.

R. Huelva - R. Murcia, Ortíz Salgado.

Castellón - Alcoyano, Altuna.

Mestalla - Levante (día 2), Bayón.

Tenerife - Hércules, Orellana.

Delegación de Juventudes

Campeonato de España de mini-basket

Fase local de Burgos

Por la presente se convoca a todos los delegados de los equipos participantes en esta fase local a la reunión que tendrá lugar el próximo jueves día 29 de Febrero en el Hogar Juvenil de San Fernando, sito en la plaza del Rey San Fernando, 1, primero, en la cual se tratarán todos los asuntos pendientes de esta fase local de dicho campeonato

El Comité Infantil y Alevín provincial de Burgos.

Cuatro árbitros sancionados

Zariquiegui ha sido suspendido por un mes

Madrid (Alfil). — El Comité nacional de árbitros ha sancionado a los siguientes colegiados por sus respectivas actuaciones en la pasada jornada de Liga:

El árbitro del partido Zaragoza-Las Palmas, señor Zariquiegui, se le ha sancionado con un mes de suspensión, por no haber reflejado en el acta todas las incidencias habidas en dicho encuentro.

Por otra parte, el árbitro del encuentro Madrid-Valencia, señor Gardeazábal, ha sido amonestado por incumplimiento de sus funciones, "al permitir las reiteradas protestas de varios jugadores y no utilizar al límite sus facultades reglamentarias para impedirlo", todo lo cual está contenido en la carta circular del Comité de colegiados sobre protestas de jugadores, del 11 de Enero último. Idéntica amonestación le ha sido impuesta al árbitro del encuentro Málaga-Atlético de Madrid, señor Ortiz de Mendíbil, y al del Sevilla-Atlético de Bilbao, señor Ruiz Alciturri.

Baloncesto

Sevillano no podrá jugar en tres meses

Madrid (Logos). — El jugador del equipo de baloncesto del Real Madrid, Sevillano, estará tres meses sin poder jugar a consecuencia de la rotura del tendón de la rótula izquierda sufrida en el partido contra el Juventud de Badalona el domingo último en un choque con Alfonso Martínez. Esta semana será operado por el médico del Madrid doctor López Quiles.

REPRESENTANTE

Importante Empresa de confección necesita representante introducido en corseterías y mercerías, con vehículo propio, para trabajar la capital y provincia de BURGOS.

Interesados dirigirse al apartado 321. Referencia 3.134. — SAN SEBASTIAN.

Empresa radicada en Burgos necesita ingeniero técnico

que hable inglés o alemán para Jefe de Sección (Ventas y Producción)

Formación durante dos meses en Alemania, en nueva técnica.

Interesados dirigirse a: Apartado 281. — BURGOS.

REPRESENTANTES

Jóvenes, servicio militar cumplido, para Burgos y provincia, desplazamientos pagados, con porvenir en la Empresa. No necesitan conocimientos, damos cursos capacitación. Artículo introducido y conocido en toda España.

Interesados, escribir a mano al número 166. SAN SEBASTIAN.

M.E.C.D. 2017

Diario de Burgos

FUNDADO EN 1891

TODA CLASE DE TRABAJOS DE CALIDAD
Revistas, folletos, acciones, impresos comerciales
Talleres Gráficos "Diario de Burgos"
Vitoria, 13 — Apartado 46 — Tfno. 202852

DE NOCHE ENCARCELADOS DE DIA LIBRES

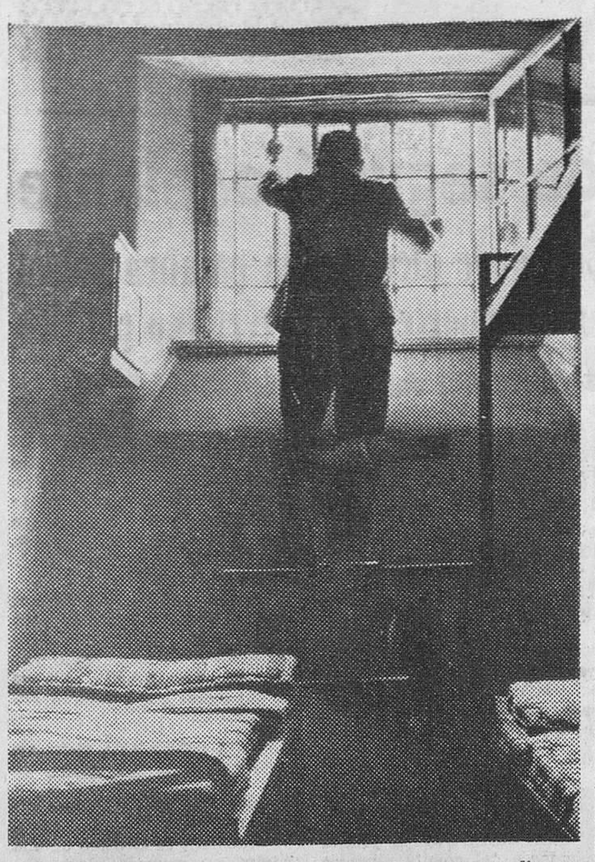

Stuttgart. — Ya que la monotonía de la celda antes paraliza que purifica al malhechor (véase la foto), el Land Baden-Wurttemberg introdujo, por vía de experimento, una innovación: la «semiaplicación de la pena». En el porvenir, el detenido estará encarcelado sólo durante la noche, mientras de día será un hombre libre, hasta podrá seguir ejerciendo su profesión, sin que sus colegas sepan nada de su «vida doble». Se espera quitar de este modo al preso la sensación de estar expulsado de la sociedad, lo que más tarde le facilitará el regreso a una vida normal. De los primeros 60 detenidos que gozaban de esta libertad, sólo dos trataron de huir. Naturalmente quedan exceptuados de esta nueva disposición los grandes criminales y los malhechores reincidentes

(Foto DAD)

NUESTROS COLABORADORES

La última noticia

Por Félix ANTONIO GONZALEZ

HAY actores que, durante un tiempo, figuran, con mayor o menor frecuencia pero sin perder comba, en las páginas de los diarios y de las revistas ilustradas. Es el tiempo de su éxito, cuando su nombre no deja, tampoco, de alinearse en los repartos de las películas recientes o en los carteles de los teatros. De pronto —aunque, naturalmente tarde uno en darse cuenta—, deja de hablarse de él. Pero ocurre un fenómeno curioso; que, repito, las gentes no se dan cuenta... Deja de escribirse de él y, prácticamente, desde el punto de vista artístico, es como si hubiera muerto. Pero el actor, con su otra vida, con la vida que es como la de los demás, sigue viviendo, en el piso segundo de una casa cualquiera de cualquier ciudad... Y un día nos llega la noticia, la última noticia del actor: ha muerto. Ha muerto como hombre que goza y pena, porque como actor había ya dejado de vivir.

Es un dolor que los actores que mueren tras un período de olvido, que los actores que no mueren en plena gloria, no puedan leer cuanto de ellos se escribe. Por unos días, vuelven a ser los astros rutilantes que fueron o que quisieron ser. Por unos días —eso, sí: sólo por unos días— su fotografía y su nombre están en los diarios y en las revistas ilustradas, con todos aquellos adjetivos que tanto se le escatimaron en vida. Sí, es una pena que no se les conceda una semana de vida más, para ellos solos —sin salir de ese piso segundo de esa casa como las demás— para leer con orgullo y con agradecimiento cuanto de ellos se escribe, para, acaso, rematar el viejo álbum de los recortes amarillentos, para cerrar brillantemente su honesta vanidad de hombre de cara al público. Para eso y, especialmente, para que supiesen que, del todo, no se les había olvidado. Que aún quedaba su nombre en la memoria de los escritores especializados y su foto, con unos cuantos años menos, en los archivos periodísticos.

Ha muerto hace unos días Juan de Landa y, de repente, todos nos hemos dado cuenta de que no nos habíamos percatado de su desaparición. Diez años llevaba sin trabajar en el cine —pasaron de cien sus películas— dedicado a otros menesteres. Había desaparecido, simplemente, del mundo al que dedicó, como tantos otros, lo mejor de sus esperanzas. Ahora ha muerto Juan de Landa, como murieron otros que hicieron que las gentes, antes de asombrarse de su muerte, se asombraran de que acabaran de morir, de que, hasta ese momento, estuviesen vivos... Es, eso: la última noticia.

Y la verdad es que esos hombres —y esas mujeres— estaban necesitados de una pequeña cita en los periódicos. Porque su vanidad, su honesta vanidad, formaba parte de su vida. Sobre todo, pensemos que es una vanidad que, en gran parte, hèmos hecho prosperar nosotros... Por eso, cuando muere un actor más o menos olvidado, cuantos escribimos debemos hacer, también, las últimas líneas acerca de él. Las últimas líneas con la última noticia... Recuerdo en estos momentos —creo que ya lo he contado en otro artículo, pero pienso que el recuerdo es oportuno— que unos meses antes de morir Miguel Ligero, me crucé con él por la calle de Hortaleza. Iba conmigo mi mujer, que no alcanzó, por su edad, la época dorada del actor. Entonces, dije en voz alta: «Mira, ahí va Miguel Ligero». Y el buen actor me lo agradeció con una sonrisa de buen hombre agradecido... Y eso que Miguel Ligero se había quedado solo en un segundo plano, nunca llegó al completo olvido. A ese completo, trágico olvido, de los actores y las actrices a los que no reconoce ni el barman que les atiende ni, casi, la portera de su casa.

Carta de MADRID

Por «TACHIN»

Retorna el cronista de su viaje a América

Se acabó la lluvia y vuelve el frío

MADRID.—Ayer, un avión de «Iberia», tipo «DC-8», efectuó su vuelo directo La Habana-Madrid en siete horas treinta y dos minutos, superando el record anterior, que se hallaba establecido en tres minutos más. El aparato, pilotado por el comandante Castillo, llevaba ciento treinta y siete pasajeros y, en su ruta, encontró siempre un fuerte viento de cola, del que participó gustosamente este cronista, que, también ayer, tardó siete horas cuarenta minutos en llegar a Barajas desde Santo Domingo.

MELOMANO

El músico italiano Bocherini, el del Minuetto, tiene, tenía un busto en los jardinillos de la Cuesta de la Vega, junto a las crónicas obras de La Almudena. Pues bien, el busto ha desaparecido de su base. En bronce, pesará lo suyo. No se sabe si se trata de una gamberrada de las cien que diariamente tienen lugar en Madrid por tipos de cuyos nombres dan los periódicos solamente sus iniciales, o por un entusiasta de don Luis que quiere tener su busto sobre el piano, que todo pudiera ser en estos tiempos de mentes trastornadas.

SIMPATICONA

Como es ya sabido, ha llegado Brigitte Bardot, esa chica que se casa todos los miércoles y se hace llamar por sus iniciales, como Bernard Shaw, iniciales para las que hay palabras en castellano, que se las ganó a pulso al descender del avión. ¡Qué geniazo, Brígida! Tiró un micrófono, se enfadó con el lucero del alba y probó reiteradamente que no le sobra una educación esmerada. ¡Deliciosa, está B. B.!

JUEGO

El nuevo sistema adoptado en la Lotería Nacional no acaba de convencer a muchísimos jugadores, que prefieren el tradicional. Y uno de ellos, tras de indicar que entonces todos los números estaban representados e individualizados por las bolas, contenidas todas en un bombo y con las mismas probabilidades de valor premiadas, dice: «No había necesidad de complicarnos este juego de azar tan simple y sencillo y exigirnos mucha más suerte para sacar un premio «gordo». El nuevo sistema y sus oportunidades son semejantes al póker, pues existe la suerte sucesiva de sacar número tras número hasta formar el premio mayor. Además, practica una discriminación en los números y, con el tiempo, cuando el público se convenza, a la hora de comprar practicará discriminación y no habrá forma de vender ciertos números». Aunque las razones en contra no son demasiado fuertes, el cronista, que no juega a eso, vota por el bombo viejo, sólo por ser viejo.

CABINAS

Como odiamos cordialmente el gamberrismo y la carencia de civismo hemos sentido una gran satisfacción, que compartiremos con quien lo desee, al enterarnos de la detención de una banda cuyos componentes, todos ellos, también, de nombre a base de iniciales, ingresaban diariamente unas cuatrocientas pesetas desvalijando cabinas telefónicas, que han sido víctimas de tales salvajes desde el primer momento al desaparecer listas, aparatos y dinero. Tenían cinco llaves maestras, que parecían catedráticas a juzgar por su eficacia, con las que abrían los cajetines de los teléfonos. Ninguno de los detenidos pertenece a familia necesitada.

NOTICIAS BREVES

Se acabó la lluvia y volvió el frío.

—Mañana, aniversario de la muerte de Don Alfonso XIII, se oficiará una misa en sufragio de su alma, ofrecida por la Diputación de la Grandeza de España.

—Un herido en accidente callejero fue conducido ayer a la clínica en un coche fúnebre. Vacío, claro.

—Han sido absueltos por la Audiencia provincial los jurados de empresa del Banco Central.

—9.678.547 viajeros pasaron por los aeropuertos españoles en 1966.

PANORAMA ECONOMICO

★ Cuatro concursos para la adjudicación de permisos de investigación de hidrocarburos

★ Posible construcción de una planta nuclear en Barcelona, para potabilización del agua del mar y producción de energía

Madrid. — (Servicio especial de "Argos" para DIARIO DE BURGOS. Prohibida su reproducción).

LA INVERSION INDUSTRIAL EN EL AÑO 1967 :—: :—: :—:

En los círculos económico-industriales de la capital vizcaína ha causado fuerte impresión el discurso del señor López Bravo, y muy especialmente la cifra referente a la inversión el descenso que ésta ha experimentado, y que ha sido en un 4,7 por 100 en términos monetarios con respecto al año 1966. Este dato resulta más preocupante, cuanto que en el 1968 se pretende que sea un año de contención y austeridad, tanto en el consumo privado como en el público.

NUEVAS INVESTIGACIONES SOBRE HIDROCARBUROS :—:

Se abren ahora nuevos concursos para la adjudicación de permisos de investigación de hidrocarburos en el territorio nacional. Son los siguientes: Primero, 10.000 hectáreas en la costa de Laredo, segundo, 39.857 hectáreas en los Monegros; tercero, 42.752 en Tremp-Issona; cuarto, 43.410 en Aren, y el quinto, 43.410 en la Guardia de Arés.

POSIBLE PLANTA NUCLEAR DE DOBLE EFECTO EN BARCELONA :—: :—: :—:

Se están celebrando conversaciones en la Ciudad Condal sobre la conveniencia de ir a la construcción de una planta nuclear de doble efecto: potablización de agua del mar y producción de energía. Participan en estas conversaciones elementos técnicos de diversos grupos interesados. Aun cuando todavía es muy prematuro hablar de la ubicación de esta futura planta, recordamos que en la zona franca de Barcelona hay disponible una amplísima parcela, lindante con el mar, y reservada hasta la fecha.

LA AGRICULTURA EN 1967 :—: —: :—:

Los resultados obtenidos en el campo español en 1967 indican una consolidación de posiciones en un año que, si bien registró fuertes cosechas cerealistas, acusó en cambio baja en las de aceite, vino y agrios. El promedio de crecimiento de la renta agraria a través de los tres últimos años ha sido de orden de 4,56 por 100, superior por tanto, al 3 por 100 que el informe de la FAD-Banco Mundial señaló en su día como satisfactorio.

LA BAJA PRODUCCION DEL CINE ESPAÑOL :—: :—: :—:

Los datos recogidos en 1967 indican que en dicho año se quebró la línea ascendente del cine español. Efectivamente, en el pasado año se produjeron 125 películas contra 164 en 1966, y de la cifra citada, nada menos que 70 se realizaron en coproducción, 43 de ellas con firmas italianas. Las empresas españolas que se mantuvieron activas durante 1967 fueron exactamente 71 contra 92 en la anualidad anterior. Y de 337 películas estrenadas en Madrid, en 1967, sólo 51 fueron españolas. Lo peor es que las impresiones recogidas en los medios cinematográficos hacen temer que este año sea aún más bajo, productivamente hablando, que 1967, y continúe dicha línea descendente.

J. LUIS BARCELO

Tirada controlada por OJD
DIFUSION · PUBLICIDAD

COSAS VEREDES

LA CULPA DEL DIVORCIO LA TUVIERON LOS BIGOTES DEL GATO

Londres (Efe).—Adam Spence le arreglaba los bigotes a su gato dejándoselos a lo Hitler, por eso su esposa Molly le ha llevado ante los tribunales para solicitar el divorcio, que le ha sido rechazado por el juez.

El señor Spence alegó en su defensa que sólo «arregló» los bigotes del gato en dos ocasiones y porque los tenía tan poco poblados que, en realidad, no se le podía llamar bigote a aquéllo.

Al rechazar la petición de la señora Spence, el juez, Justice Faulks, dijo que no consideraba que el asunto pudiera calificarse de crueldad mental por parte del marido.

En cuanto a la acusación de la señora Spence, de que su marido la pegaba patadas en la cama, para que dejara de roncar, el juez comentó: «Me parece que eso implicaría una interesante proeza acrobática porque entonces dormían en camas individuales, separadas por una canasta para la ropa».

VACA QUE ES UNA MINA

Calatayud (Logos).—Una vaca holandesa en su tercer parto acaba de alumbrar tres reses, dos terneros y una hembra. La vaca, que en la actualidad tiene cuatro años, es propiedad del ganadero don Miguel Aguarón.

«Juanita Banana», que así se conoce a esta vaca, es ya madre de seis reses, cinco de ellas nacidas en menos de un año, pues el parto anterior, hace once meses, fue doble.

La producción de leche, después del parto, es de unos veintidós litros diarios.

Dibujos con siete errores

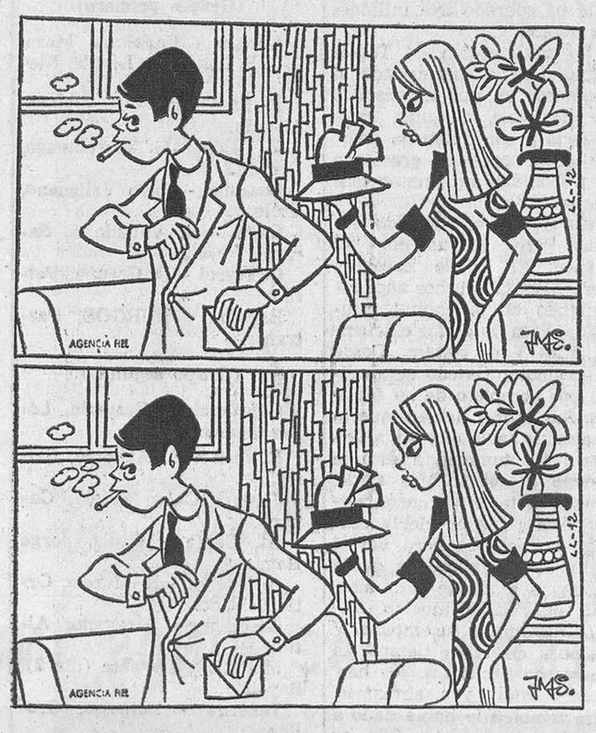

Estos dos dibujos son aparentemente iguales. Siete diferencias los separan. Si es usted buen observador debe descubrirlas antes de cinco minutos.

Pasando el rato

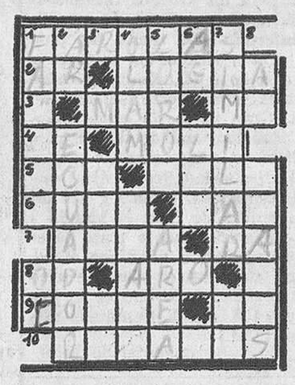

HORIZONTALES. —1.—Familiarmente: hechos o dichos fútiles. 2. — Voz militar. Asamblea de francmasones. 3. — Parte de la tierra. Cifra romana. 4. — Nota. Triturе el grano. 5. — Ansar. Incapaz, inepta. 6. — Lazo. Apócope. 7. — En Valencia: lanza, pica. Dios egipcio. 8. — (al rev.) Nota. Anillo. 9. — Especie de arca. Río europeo. 10. —Retazos.

VERTICALES. — 1.—Villa de La Coruña. Lengua provenzal. 2. Desinencia verbal. Nación americana. 3. — Río de Italia. Virtud. 4. — Antiguo Estado, vecino de la Caldea. — (al rev.) Línea, raya. 5. — Montecillo de tierra. Medida de superficie. 6.— Símbolo de la plata. (al rev.) Tejido liviano y sutil. 7. — Parecido. Nombre de letra. 8. — Contracción. Nombre de la sección de Borobó.

SOLUCIONES:

Al crucigrama:

HORIZONTALES. — 1.—Esplnazo. 2. — Unos. 3. — Il. Un. Me. 4. — Olot. Pas. 5. — Atilano. 6.— Acólito. 7. —. Tos. Soja. 8. — Es. Ot. Ol. 9. — Olor. 10. — Ensenada.

VERTICALES. —1.—Erio. Atéle. 2. — Flacos. 3. — Pu. Otos. Os. 4. — Inútil. ¡Olé!. 5. — Non. Listón. 6. — As. Pato. Ra. 7. — Manojo 8. — Obeso. Allá.

Al jeroglífico:

Lo cambiaron.

A los 7 errores:

1. — Rama de árbol. 2. — Arboleda. 3. — Nariz del perro de la izquierda. 4. — Ladrillo de la pared. 5. — Mancha del perro de la izquierda. 6. — Pomo de la puerta. 7. — Humo de la chimenea.

EL APETITO

En una cafetería con clientela que gusta de tirar de la oreja a Jorge, irrumpe la Policía. Todos los presentes son invitados a colocarse contra la pared hasta que el inspector vaya sometiéndoles a un interrogatorio.

En su recorrido llega el policía frente a un tipo impecablemente vestido, con aires de desparpajo, y le pregunta:

—¿Cuáles son sus medios de existencia?

—¿De vida? —contesta el tipo— ¡Oh! Un «croisant» por la mañana con un sorbo de café y una sopa clara y caldosita por la noche. Soy de poco apetito.

CERILLAS Y PANTALONES

Un chicuelo entra en el estanco y pide:

—Déme una caja de fósforos de madera.

Al poco rato vuelve el chico y proclama:

—Mi madre dice que estas cerillas no prenden.

—¡Pero, hombre! —exclama el estanquero—. ¡Ahora verás!

Coge los fósforos, los frota contra sus pantalones y surge la llama.

Un cuarto de hora después, vuelve el chavalejo y solicita:

—Dice mi madre que haga el favor de prestarme los pantalones.

YA NO HAY BUFALOS

En un círculo literario londinense dicen que se festejaba a un escritor británico que había regresado de los Estados Unidos de América, donde realizó un largo viaje pronunciando conferencias. Comentando la impresión que le produjo aquel vasto país, aseguró.

—Cuando los ingleses llegaron a América del Norte no encontraron otra cosa que búfalos y pieles rojas...

Después, el viajero prosiguió lentamente:

—...ahora ya no hay búfalos.

¿Qué hizo el poeta

—¿Qué nos importan a nosotros los precios? ¿Dejaremos de tener el mismo número de monedas?

PANICO, POR LA CAIDA DE UNA CAMPANA

Bérgamo Italia (Efe).— Una de las seis campanas de la iglesia parroquial de Misano Di Gera D'Adda, localidad próxima a Bérgamo, se desprendió improvisadamente, anoche, cayendo en el coro y provocando pánico entre los fieles que en ese momento asistían a la misa dominical vespertina. La campana, que pesa 1.500 kilos destruyó el órgano. No se registraron víctimas.

AVENTURAS DE TRAMPOLÍN

6.º CAPITULO

TRAFICANTES DE MARFIL

M.E.C.D. 2017