Director
Esteban Sáez Alvarado
Empresa propietaria:
«Diario de Burgos, S. A.»

Diario de Burgos

FUNDADO EN 1891

VIERNES, 3 DE MARZO DE 1967
AÑO LXXVII.—NUMERO 23.433
EJEMPLAR: DOS PESETAS

REDACCION, ADMINISTRACION Y TALLERES: VITORIA, 13. = APARTADO, 46. = TELEFONOS: REDACCION, 201280 = ADMINISTRACION, 207148. = Dep. legal: Bu-5-1958

"Azorín", el "último del 98", ha muerto

Contaba 93 años de edad y hacía mucho que no salía de casa, pero su final se produjo en cuestion de días

Sensación por el óbito en España y el extranjero

El Jefe del Estado testimonia su condolencia

Madrid (Logos). — El ilustre escritor don José Martínez Ruiz, "Azorín", falleció esta mañana a las nueve y veinte después de confesar, comulgar y recibir la Extremaunción ayer. Conservó la lucidez hasta instantes antes de su muerte. Sus últimas palabras fueron: "Dios mío, cuánto cuesta morirse. Estos son mis últimos momentos". El cadáver será enterrado mañana, en la sacramental de San Isidro de Madrid.

"Azorín" no salía últimamente a la calle, sobre todo desde que sufrió una fractura de cadera, hace unos diez años. El escritor padecía una piolitis que, hace dos días, se complicó con una afección de tipo circulatorio. En el momento de su muerte, estaban a su lado su viuda doña Julia Grinda; su sobrina, señora viuda de Lletget; y su sobrino y secretario, don Julio Rajal y su esposa.

Además del ministro de Educación y Ciencia, que representaba al Jefe del Estado, acudieron a dar el pésame a los familiares de "Azorín", el ex ministro señor Serrano Suñer; don Joaquín Calvo Sotelo, presidente de la Sociedad General de Autores; los conde de Mayalde y Rábago, marqués de Lozoya, don Pedro Laín Entralgo y una representación del Ministerio de Trabajo, así como doña Soledad Ortega.

El marqués de Luca de Tena ha manifestado que estaba muy ligado a "Azorín" desde sus primeros años ya que recuerda con emoción la aparición del primer número de "A B C", cuando don Juan Ignacio Luca de Tena tenía siete años, en el que se publicaba la primera crónica transmitida telegráficamente a un periódico español. Era de "Azorín", desde París, y contaba el atentado de la noche anterior contra el Rey Alfolso XIII y el presidente de la República Francesa, al salir de la ópera. El marqués de Luca de Tena, después de alabar la profundidad del pensamiento de Azorín, y la originalidad de su prosa, recordó las palabras de Marañón cuando decía que "la Historia de la Literatura española se dividió en dos épocas: antes de Cervantes y después de Cervantes y antes de Azorín y después de Azorín".

Representaciones de los Ayuntamientos de Valencia y Monóvar han anunciado su asistencia al sepelio.

REPRESENTACION DEL CAUDILLO

Madrid (Logos). — Su Excelencia el Jefe del Estado ha designado al ministro de Educación y Ciencia, don Manuel Lora Tamayo, para que le represente en el entierro del ilustre escritor y periodista don José Martínez Ruiz "Azorín".

NO SE SACARAN FOTOS DEL CADAVER

Madrid (Logos). — Por deseo de la viuda de "Azorín", no se sacarán fotografías del cadáver del maestro de escritores. La capilla ardiente se ha instalado a la una y cuarto de esta tarde en el

(Pasa a sexta página)

Dos fábricas de interés nacional figuran entre las concursantes del "Polo" de Burgos

Participación de capital extranjero procedente de Francia Italia, Alemania y Holanda

Participaciones de capital extranjero, entre ellas de Francia, Italia, Alemania y Holanda, asociadas a capital español, han acudido al cuarto concurso del I Plan de Desarrollo en el «Polo» de Promoción Industrial de Burgos.

En su mayor parte los 64 solicitantes son empresas y sectores que desarrollarán su actividad en la esfera industrial transformadora y manufacturera, siguiendo la tónica predominante de las que viene construyendo sus plantas industriales en nuestro «Polo» de Promoción.

Por su excepcional peculiaridad resalta una sociedad que proyecta montar una factoría dedicada a la fabricación de artículos de juguetería de gran calidad. Proyecta crear 525 puestos de trabajo y una inversión que se aproxima a los 70 millones de pesetas. El interés de esta nueva empresa estriba en que no sólo contribuiría a llenar el vacío que se advierte en el Norte y Centro del país, pues como es sabido la mayor parte de la industria juguetera radica en Levante y hoy España importa un gran volumen de juguetes catalogados entre los de elevada calidad, sino que tendría abierto un ancho horizonte en orden a la exportación.

Asimismo merece resaltar la solicitud que presenta una sociedad que acaricia el proyecto de montar en Burgos una factoría de fabricación de vidrio refractario. También es de interés nacional toda vez que se trata de un artículo que casi en su totalidad tiene que ser importado.

Finalmente, en el sector de la alimentación figuran solicitudes de promotores que desean instalar en el «Polo» burgalés sendas plantas de deshidratación de cierto tipo de productos del campo. En el sector de la enseñanza consta la solicitud de dos concursantes que aspiran a establecer en Burgos dos importantes Centros de Enseñanza profesional.

Sin contar las empresas que puedan ser aprobadas en el presente concurso, las calificadas en los anteriores y que aceptaron venir al «Polo» burgalés son 125. El grueso fuerte —integrado por unas setenta empresas— será inaugurado oficialmente en el presente año, según nuestras noticias.

EL CONCURSO EN EL POLO DE HUELVA

Huelva (Logos). — A 35 ascienden las solicitudes presentadas al concurso del «Polo» de Desarrollo de Huelva en 1967 y que se distribuyen de la siguiente manera:

De alimentación tres, con una inversión de 221.476.000 pesetas. Puestos de trabajo, 199 fijos y 88 eventuales.

De textiles, cuatro, con pesetas 176.985,721 de inversión y 541 puestos de trabajo.

De industria de la madera y del mueble, dos, con una inversión de 92.019.000 pesetas y 193 puestos de trabajo.

Industrias del papel, dos, inversión fija de 255.300.000 pesetas y creación de 297 puestos de trabajo.

Del sector químico, nueve, con una inversión de pesetas 2.766.629.141 y con la creación de 382 puestos de trabajo fijo y 27 eventuales.

(Pasa a sexta página)

Pablo Casals operado de próstata

Es satisfactorio el estado del gran artista que tiene 90 años

San Juan de Puerto Rico. — (Efe). — El violonchelista Pablo Casals ha sufrido una operación de la prostata. El estado del artista de noventa años de edad, parece que es satisfactorio.

AGUSTIN LARA, SE RESTABLECE

Méjico (Efe). — El compositor mejicano Agustín Lara, se encuentra en perfectas condiciones y se restablece con rapidez, de la operación sufrida.

Lara está en el hospital francés de Méjico y en una operación que duró dos horas, le fueron extirpados dos dipomas occipitales, según el informe médico.

Sarita Montiel reclama veinticinco millones de pesetas a Cesáreo González

Por incumplimiento de contrato

Madrid (Logos). — A 25 millones de pesetas asciende la reclamación presentada por la actriz Sarita Montiel en demanda laboral por incumplimiento de contrato al productor cinematográfico D. Cesáreo González Rodríguez. Se trata de la reclamación individual más cuantiosa que se ha tramitado ante la jurisdicción laboral española. Esta ha correspondido a la Magistratura de Trabajo número seis.

En el Palacio de El Pardo

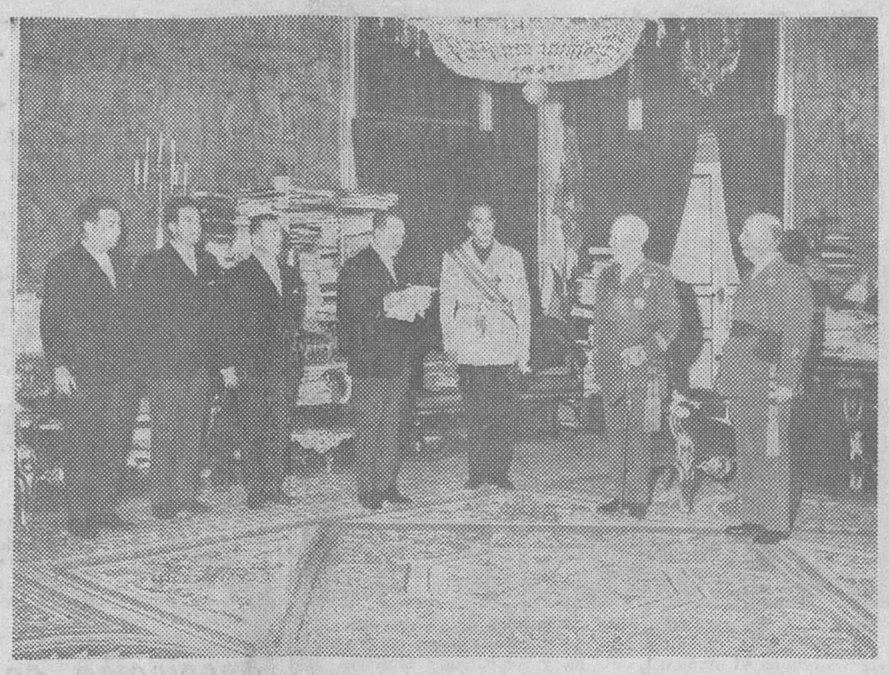

Madrid. — S. E. el Jefe del Estado, Generalísimo Franco, recibió en el Palacio de El Pardo, al Ayuntamiento de Villafranca de Oria, presidido por el gobernador civil de Guipúzcoa y acompañado del ministro de la Gobernación. — (Foto CIFRA)

Ha nacido en París la idea de «la Europa del Teatro»

Participarían en ella no sólo "los seis", sino cuantos países del continente lo deseen

París (Crónica del corresponsal de la agencia «Logos», Feliciano Fidalgo).

Tras el mercado común de la agricultura, el de la industria, el del carbón y el acero, el del átomo para usos pacíficos, el de los impuestos, acaba de nacer el mercado común del teatro o, más propiamente, «la Europa del teatro». En París, al menos, acaban de ponerle ruedas a tal empresa.

Reunidos ayer, en la capital francesa, los miembros de la «UNEUROP» (Asociación Económica Europea), que agrupa todos los hombres de negocios interesados en participar a la construcción europea, dibujaron el cuadro sinóptico de lo que ellos consideran «el más grande denominador común de los países europeos: la cultura», que puede encontrar una expresión bastante completa a través del teatro. Pero estos padrinos de la Europa cultural no han hecho más que adoptar la idea, creación de un hombre de teatro reconocido en Francia y en los medios del espectáculo del Mundo entero: «M. Julien, que fundó y dirigió el «teatro de las naciones» durante doce años, hasta la temporada última que pasó a manos del célebre actor y director, Jean Louis Barrault. El señor Julien es un producto típico del medio teatral francés: dirige, actúa, administra y es emprendedor. Es una especie de Jean Vilar (el creador y durante doce años director del «Teatro nacional popular») pero de derechas, pues sabido es que Vilar, tanto como hombre de teatro es hombre político. Y su trayectoria a través de los escenarios ha estado siempre marcada por su etiqueta inflexible de intelectual «a gauche».

La idea del señor Julien, apoyada por los hombres del dinero, es la siguiente: en primer lugar, según él, la fórmula del «Teatro de las naciones» ha vivido su vida y lo que hoy se plantea con urgencia «es una idea europea del teatro, ya que Europa es la palabra del momento». A partir de este supuesto, el señor Julien concibe de manera concreta el desarrollo, el aspecto económico y el artístico del «teatro de Europa».

Desarrollo: Las temporadas del «teatro de Europa» se celebrarían en Francia. No sólo participarían «los seis» que componen actualmente el Mercado Común, sino todos los países europeos que lo desearan. En un primer tiempo, tendría la forma de un festival en el que se representaría... tres obras extranjeras y una francesa.

Aspecto económico: cada país participante destacaría uno o dos representantes para formar parte del «consejo de administración del teatro de Europa». El señor Julien, apoyándose en su experiencia, argumento que, normalmente, de cada cuatro obras montadas, una es un gran éxito popular, lo que garantizaría, en este caso, el equilibrio del presupuesto. Pero, pensando, seguramente, que estaba ante hombres de negocios, aun ilustró las posibilidades de saneamiento de la empresa con la teoría siguiente: teniendo en cuenta que las obras buenas son escasas, ¿no es preferible hacer ciertas inversiones en común y para siempre (decorados, vestidos, dirección, etcétera), en vez

(Pasa a sexta página)

Vela Zanetti en Burgos

El famoso pintor desea plasmar en el Palacio provincial una muestra de su Arte como perenne recuerdo del amor que profesa a su tierra natal

(En novena página, entrevista con el célebre muralista)

Fracasó la huelga general en Argentina

Onganía se anuncia un valioso éxito sobre la C. G. T.

Fallecimiento de un ministro argentino

Buenos Aires (Efe). — El fracaso de la huelga general dispuesta ayer por la Confederación general del Trabajo (CGT), en cumplimiento de la tercera etapa del plan de lucha, representa un valioso éxito del Gobierno del general Onganía.

El promedio de absentismo en todo el país con relación a la clase trabajadora integrada por cuatro millones setecientas mil personas llegó sólo al 23,33 por ciento, según un comunicado oficial.

HA MUERTO UN MINISTRO

Buenos Aires (Efe). — A las quince coma quince —hora española— ha fallecido el ministro de Seguridad Social y Salud Pública, Roberto Petracca.

Museo indio en la ciudad natal de Karl Nay

En Banberg (Alemania), la ciudad natal del famoso novelista Karl Nay, se está montando un museo con sus recuerdos y objetos personales, así como con reproducciones de las figuras descritas en sus novelas del Oeste americano. Se cumple ahora el 125 aniversario de su nacimiento. Para este museo acaban ahora de llegar estos bustos de sioux, iroqueses, navajos, apaches, etc. — (Foto FIEL)

CLAY SHAW, PRIMER DETENIDO POR ORDEN DEL FISCAL GARRISON

Se le acusa "de participar en una conspiración para asesinar al presidente John F. Kennedy"

Este individuo ya fue investigado en 1963 por el FBI que no le encontró culpable

Nueva Orleans (Efe). — Clay Shaw, de cincuenta y cuatro años, fue detenido ayer acusado de «participar en una conspiración para asesinar al presidente John. F. Kennedy», puso de relieve el fiscal de Nueva Orleans, Jim Garrison.

Shaw se encuentra encerrado en la Comisaría central de la ciudad.

Se espera que sean facilitados más detalles sobre esta primera detención en la investigación privada que hace tres meses inició el fiscal de Nueva Orleans.

YA FUE «INVESTIGADO» POR EL FBI

Washington (Efe).—Clay Shaw, de 54 años de edad, cuya orden de arresto fue firmada por el fiscal de Nueva Orleans, Jim Garrison, por supuesta participación en un complot para asesinar al presidente Kennedy, fue sometido a investigación por los agentes del FBI inmediatamente después de cometido el magnicidio, el 22 de Noviembre de 1963 y nada que le relacionase con el crimen se pudo demostrar en aquella ocasión, según ha sido revelado hoy.

Se ha añadido que Shaw se encontraba en San Francisco en la fecha en que el presidente Kennedy fue asesinado.

El presidente Johnson, interrogado hoy sobre los nuevos acontecimientos, ha declarado que solamente sabe lo que sucede en Nueva Orleans a través de la Prensa y que no tiene motivo, por tanto, para cambiar sus declaraciones anteriores en el sentido de que acepta las conclusiones de la comisión Warren.

SENSACIONALES REVELACIONES

Nueva Orleans (Efe). — Clay Shaw, destacado hombre de negocios de Nueva Orleans, detenido anoche por orden del fiscal del distrito, Garrison, acusado de participar en una conspiración para asesinar al presidente Kennedy y que esta mañana ha sido puesto en libertad tras abonar una fianza de diez mil dólares, se había entrevistado con Oswald y otros en el apartamento de David W. Ferrie, en Septiembre de 1963 y en estas reuniones se llegó a un acuerdo para asesinar a John F. Kennedy.

Esta afirmación se halla contenida en una declaración hecha pública hoy y que rellenó Garrison, con autorización para registrar el apartamento de Shaw.

En dicha declaración, Garrison afirma que su informador se encontraba presente en tal reunión y vio a los conspiradores y escuchó el plan.

«Este informante confesó ver a David F. Ferrie, Clay Shaw

(Pasa a quinta página)

Presenta sus credenciales al Caudillo el nuevo embajador de Indonesia

Madrid (Logos). — El embajador extraordinario y plenipotenciario de Indonesia, general G. P. H. Djatikusume, presentó hoy sus cartas credenciales a Su Excelencia el Jefe del Estado, en el palacio de Oriente.

Acompañaba al Generalísimo durante la celebración del acto el ministro de Asuntos Exteriores. Tras entregar sus credenciales, el embajador pasó a una sala inmediata y conversó con Su Excelencia, en presencia del señor Castiella.

Obsequio de la Policía de Tráfico a la niña atropellada

La pequeña Erika, herida en un accidente de tráfico en la ciudad alemana de Hamburgo, recibe en el hospital la visita del presidente de la Policía, Dr. Frenzel y del comisario jefe, señor Graefe, que le hicieron entrega de una bonita suma de dinero procedente de la cantidad recaudada por los policías de tráfico. Aquí la vemos con su mamá y una enfermera en la clínica donde se recupera. — (Foto FIEL)

Cambios introducidos en el proyecto de Ley de libertad religiosa

No se modifica el espíritu ni la forma de que fue presentado a la Santa Sede

Madrid (Logos). — El cambio más importante introducido en el proyecto de Ley de libertad religiosa que estos días enviará el Gobierno a las Cortes, es el que suprimen las facultades resolutorias que tenía la proyectada "Comisión interministerial de libertad religiosa" la cual se sustituye por la "Comisión central de libertad religiosa", con facultades de "estudio, informe y propuesta".

El proyecto aprobado por el Consejo de ministros de 24 de Febrero último no modifica en nada el espíritu ni la forma del anteproyecto primitivo presentado a la Santa Sede y a la Conferencia episcopal española, como ya subrayó el ministro de Información y Turismo. Sólo pasan al futuro reglamento que desarrolle la Ley algunos procedimientos y recursos administrativos que se ponían en el primitivo anteproyecto, hace leves reformas de estilo, reordena el texto, subraya el "reconocimiento especial que en España tiene la religión católica e instituye al Ministerio de Justicia en árbitro único de todo cuanto se refiera a la ejecución de esta Ley.

Según nuestras noticias, otra de las leves modificaciones es la que suprime la proyectada "Dirección General de Cultos no católicos, cuyo director general iba a actuar como secretario de la comisión interministerial" y controlador del "registro especial de asociaciones confesionales no católicas y de ministro de los cultos no católicos en España". Dicho registro dependerá del Ministerio de Justicia en el que se creará, dependiente de la subsecretaría del mismo, la citada comisión central de libertad religiosa, integrada por el subsecretario del Ministerio de Justicia como presidente, un representante de cada uno de los ministerios de Asuntos Exteriores, Gobernación, Educación y Ciencia e Información y Turismo, designados por sus titulares; un representante del Alto Estado Mayor (en lugar de un representante de las fuerzas armadas designado por el Alto Estado Mayor); el director general de Asuntos Eclesiásticos (en lu-

(Pasa a sexta página)

Huelga italiana en Tenerife

Santa Cruz de Tenerife (Cifra). — Los tripulantes del trasatlántico italiano «Donizetti», esperado en las próximas horas en Tenerife, declararán una huelga de veinticuatro horas tan pronto arribe el barco al puerto procedente de Valparaíso.

Al igual que la tripulación del «Rafaello», se unirán al paro decretado por el Sindicato italiano de la Marina mercante.

M.E.C.D. 2017

Postal

El Polo y sus metas

HA llegado a su fin el plazo de presentación de solicitudes al IV Concurso de beneficios para establecimiento de industrias en los «Polos».

Los resultados que a Burgos corresponden fueron hechos públicos ayer y, por tanto, son de todos conocidos. Ello nos ahorra volver a entrar en el detalle de datos y cifras. Como resumen y compendio de éstos, interesa recoger el balence general. Este es satisfactorio, si todas las solicitudes ahora formuladas se confirman luego, sin defecciones.

Setenta y cuatro peticiones —aún susceptibles de ampliación, si iguales llegan por correo— con 4.577 puestos de trabajo y una inversión de 3.063.000 pesetas son una síntesis halagüeña. Mucho más cuando la situación financiera general, no discurre por cauces muy boyantes. En economía, como en todos los demás órdenes de la vida, se suceden ciclos diversos. Y el que vivimos no es de plétora precisamente. Por el contrario, el horizonte del mundo económico en nuestros días aparece como enrarecido, cargado de dudas, de discrepancias, de vacilaciones... Esta es la situación presente a la que sin duda sucederán otras de tono más amable en ese juego de alternativas que la vida misma ofrece.

Por consiguiente, si la situación se desenvuelve atemperada a esos condicionamientos, adquieren un mayor valor los índices alcanzados en este IV Concurso, que viene a cerrar la vigencia del I Plan de Desarrollo. Pero de esperar es que el II sigan manteniendo una cierta tutela y apoyo en torno a los «Polos». Ello parece deducirse claramente de las manifestaciones hechas por el propio comisario del Plan de Desarrollo a DIARIO DE BURGOS, en las que decía que ninguna obra empezada podía dejarse sin culminar. Y los «Polos» —todavía— son sinfonías inacabadas, por faltarles los compases de un vibrante cierre final.

Precediendo a este último Concurso, cerrado ayer, ha estado en la calle el intenso run-run acerca del posible establecimiento de una gran factoría del ramo siderúrgico, a la que se le asignaban miles de millones de inversión y miles de puestos de trabajo. No ha comparecido. Resulta sensible el hecho; pero mucho más lo sería que las ya establecidas y las que puedan llegar, adolezcan de defectuosas estructuras y de apoyos precisos. Por tanto, apresémonos a esta tarea y a consolidar la obra. Con ello hay tarea suficiente por delante, porque a través de esa fuerza dinámica que genera lo ya alcanzado, la transformación de Burgos es ya un hecho positivo e innegable en marcha. Se aprecia en el ambiente y en todos los sectores. Una vez plenamente afirmada esta situación, todo lo demás —lo que aún pueda faltar— se nos dará por añadidura.

BURGENSE

BURGOS AL DIA

Imposición a don Valentín Azofra Martínez de la Medalla de Plata del Mérito a la Justicia

A mediodía de ayer tuvo lugar en la Sala de Audiencia del Juzgado Municipal número 1, de nuestra ciudad el acto de imposición a don Valentín Azofra Martínez, oficial de la Justicia Municipal y que durante muchos años ha permanecido al servicio de dicho Juzgado, de la Medalla de Plata del Mérito a la Justicia.

Presidió la emotiva y simpática ceremonia el Excmo. Sr. D. Andrés Basanta Silva, presidente de la Excma. Audiencia Territorial, al que acompañaban, con el homenajeado, el Excmo. Sr. Fiscal-jefe, don Antonio Ubillos Echeverría; los magistrados-jueces de 1.ª Instancia e Instrucción de los dos Juzgados de Burgos, señores Olías Grinda y Azpeurrutia Moreno, los Jueces Municipales don Manuel Mateos Santamaría y don Rómulo Martí Gutiérrez; el secretario del Juzgado de 1.ª Instancia número 2, don Jerónimo García Carballo y el Secretario del Juzgado Municipal número 2, don José Lorenzo Valcárcel.

Por el secretario del Juzgado Municipal número 1, don Adolfo Cidoncha Ramos, se dio lectura a la comunicación ministerial de la orden de concesión.

Acto seguido, doña Elena Güemes Vargas, funcionaria de la Justicia Municipal con destino en el Juzgado Municipal número 1, hizo uso de la palabra para manifestar que, como compañera del señor Azofra, había sido designada para ofrecer el homenaje de que tan acreedor se había hecho por el celo, la competencia y demás virtudes personales y profesionales con que durante más de cincuenta años había prestado sus servicios en las tareas, no siempre agradables, de colaboración a la administración de justicia. Felicitó por el galardón otorgado al señor Azofra, a quien con frases sencillas, pero entrañables, llamó "compañero" y "maestro". Finalmente, tuvo unas palabras de emocionado recuerdo para don Salvador Ruis Ríos, agente judicial del Juzgado Municipal número 1, que ha sido jubilado recientemente por haber cumplido la edad reglamentaria.

Inmediatamente después de las palabras de doña Elena Güemes Vargas se efectuó el acto de imposición de la condecoración, por el Excmo. Sr. Presidente de la Audiencia Territorial don Andrés Basanta Silva, entre grandes aplausos.

A la ceremonia asistió el personal de los Juzgados de 1.ª Instancia e Instrucción y de los Municipales de la capital, así como gran número de funcionarios judiciales de la Audiencia.

— o —

Con verdadera satisfacción se asocia el cronista al merecido homenaje que se ha tributado a don Valentín Azofra Martínez, quien desde su puesto de trabajo del Juzgado Municipal número 1, ha rendido incansables servicios, durante toda una vida, al público en general, a los profesionales del Derecho en particular y a la recta y cumplida administración de justicia, colaborando con todos celosa y ejemplarmente.

Váyanle desde estas columnas nuestra más cordial enhorabuena y nuestra congratulación por la distinción humana y profesional de que tan merecidamente ha sido objeto.

J. C. de G.

(Foto FEDE)

NOTICIAS

MOVIMIENTO DEMOGRAFICO. — Durante el día de ayer se verificaron en el Registro Civil las siguientes inscripciones:

Nacimientos. — María Blanca Gómez Arenales, María Soledad Sanz Santamaría, María de los Angeles Sáiz Rubio, María Isabel Ruiz Carrero, María Teresa Ortega Mínguez, María Susana Ventura de los Mozos, Jorge Pedrosa Acero, Oscar Luis Campo Santillana, Francisco Javier Delgado Cuesta.

Matrimonios. — Don Secundiano Moreno Amor con doña María del Pilar Ramírez Ortuñez, mañana a las dos menos cuarto en San Cosme y San Damián.

Defunciones. — Alejandra Moreno Montes, de Gumiel del Mercado, 85 años, Melchor Prieto "A"; José María Beobide Goiburu, de Zumaya, 84 años, Concepción, 15.

Asociación de Inquilinos

Se invita a todos los socios y público en general, visiten su nuevo domicilio en calle Calera, 9, 1.° izqda.

Dije la seguridad

de su Empresa en manos de

MACOI, S. A.

(MATERIAL CONTRA INCENDIOS)

Representante en Burgos:

PONCIANO SAINZ

Teléfonos 205909 y 203194

AVISO

Se pone en conocimiento de todas aquellas empresas que han recibido invitación para presenciar la demostración de Extintores de la Casa Macoi de Madrid, que queda aplazada dicha exhibición hasta el próximo viernes día 10 de Marzo.

LETRAS DE LUTO. — En Hontomín falleció, en el día de ayer, confortada con los Santos Sacramentos y la bendición de Su Santidad, doña Julia Rodríguez García (D. E. P.)

A los numerosos testimonios de pesar que están recibiendo su apenado esposo, don Leandro Miguel Huidobro, hijos, hijos políticos, hermanos, hermanos políticos y demás familiares, unimos el nuestro muy sincero.

Coches sin conductor

SEAT 1.500—SIMCA 600 D

Garaje Turismo

PEONES EVENTUALES

precisa importante empresa dedicada a material eléctrico. Interesados, presentarse en: Publicidad Alas. Almirante Bonifaz, 3. (R. O. C. núm. 246).

EL CUPON PRO CIEGOS.— En el sorteo celebrado en el día de ayer resultó premiado con 500 pesetas el número 497 y con 50 pesetas todos los números terminados en 97.

FRIGORIFICOS

TAMBIEN A PLAZOS

RADIOLANDIA

Cardenal Segura, 9

Se ofrece joven

sabiendo francés, inglés e italiano. Informes esta Administración.

OFRECIMIENTO. — El presidente del Colegio provincial de Funcionarios de Administración Local de Burgos, don Carlos López Zárate, nos comunica en atento "saluda" que ha tomado posesión de dicho cargo, en el que se nos ofrece, a la par que nos comunica que la Junta de Gobierno de dicha entidad ha quedado constituída en la siguiente forma:

Presidente, don Carlos López Zárate, vicepresidente, don Luis Ruiz Sanz; secretario, don Jesús María Jabato Saro; vicesecretario, don Enrique Roldán Pascual; contador, don Félix Mazuelas Miguel; tesorero, don Ildefonso Pascual Alonso y vocales don Martín Tárrega Pérez, don Máximo Marijuán Marijuán, D. Félix Luciano Gómez Sanz, D. Luis García Pelegrín, D. Lucas Rasines Angulo, D. Jesús Lezcano Molinuevo D. Anastasio Santamaría Fernández, D. Mariano Gómez Moreno y D. Angel Pérez Ibáñez.

Agradecemos la gentileza del Sr. López Zárate, a la que gustosos correspondemos.

VENDENSE DOS COCHES

Renault Gordini — Ondine, accidentados. Varios en el almacén Campsa. Carretera Logroño. Ofertas hasta el día 8 de Marzo al Apartado de Correos 176. Burgos. Atención Departamento Materiales.

BOLETIN METEOROLOGICO. — Comprensivo de los datos recogidos ayer en el Observatorio del Instituto de Enseñanza Media:

Barómetro. — A las ocho de la mañana, 694,9; a las dos de la tarde, 695,7; a las siete de la tarde, 695,1.

Temperatura ambiente. — Máxima, 14,8 grados a las 15,30 horas; mínima, 5 grados a las 7 horas.

Dirección y velocidad del viento. — A las ocho de la mañana calma; a las dos de la tarde, E — 7,2 kilómetros; a las siete de la tarde, SE — 14,4 kilómetros.

Humedad, 69 por ciento.

FARMACIAS DE GUARDIA. García Antón, Vitoria, 20; Sanz Ruiz, Avenida del Cid, 85, y De Domingo, General Mola, 32.

ACCIDENTE DE TRAFICO. Dentro del término municipal de Villanueva de Argaño, a la altura del kilómetro 134,300 de la carretera Logroño-Vigo, se salió de la calzada cayendo al río Ruyales, el turismo conducido por el súbdito holandés, Andre Theo Oart Volten, de 41 años, quien resultó con heridas de pronóstico menos grave. La esposa del conductor resultó ilesa.

BENEFICIOS A MINEROS. El «Boletín Oficial del Estado» publica una Orden del Ministerio de Industria, por la que concede el derecho a obreros de empresas mineras a acogerse a unos beneficios en la prestación del servicio militar.

Las empresas burgalesas a cuyos obreros se conceden tales beneficios son Ibercominsa y la de D. Miguel González, la primera con explotación de minas de antracita y la segunda de hulla.

Protección en la enfermedad, pensiones de vejez o invalidez, dotes por matrimonio o por profesar en religión, ayuda familiar, auxilio por defunción, premios de constancia y prestaciones graciables concede el Montepío nacional del Servicio Doméstico a sus beneficia-

Interesante ciclo de conferencias en el Colegio "La Salle"

La Dirección de este centro docente, dentro del ambiente familia-colegio, invita a los padres de los alumnos de dicho colegio, a las dos conferencias que sobre el tema: "Vuestros hijos y el problema de la iniciación sexual", pronunciará el Hermano Carlos Alcalde, de La Salle, doctor en Pedagogía, profesor de la Facultad de Teología "San Pío X" y de la Universidad Pontificia de Salamanca, los sábados 4 y 11 de Marzo, a las 6,30 de la tarde en el salón-teatro colegial.

Se proyectarán y comentarán las películas de carácter pedagógico: "Los nuevos aristócratas" y "Las visitas del presidente", respectivamente.

El domingo fiesta patronal del Casino de Funcionarios

Con motivo de celebrarse la festividad del Santo Angel de la Guarda, Patrono del Casino Recreativo Cultural de Funcionarios, esta entidad tendrá el domingo, a las doce de la mañana, en la iglesia de San Gil, una misa rezada.

Después de la ceremonia será servida una copa de vino español, en el domicilio social, a autoridades e invitados.

Asociación de padre de alumnos del Instituto masculino

Mañana viernes, a las ocho de la noche, se celebrará asamblea general ordinaria para la renovación de Junta directiva y entrega de los premios a los alumnos que participaron en los concursos literarios. Esta reunión tendrá lugar en el salón de actos, rogándose la asistencia de los asociados.

BURGOS HACE 30 AÑOS

Del DIARIO DE BURGOS correspondiente al miércoles, 3 de Marzo de 1937

EN el local dedicado a almacenes municipales y lindando con los lavaderos, se inauguraron ayer, en la calle de San Lesmes, los comedores de asistencia social creados por la Junta provincial de Protección de Menores y Represión de la Mendicidad, en los cuales se dará de comer y de cenar a trescientos necesitados. Bendijo los comedores el arzobispo, doctor Castro y asistieron al acto inaugural todas las autoridades. Fue servida una comida extraordinaria, en dos turnos, por cerca de un centenar de damas y señoritas.

★ A primera hora de la mañana de hoy llegó a Burgos el visir de Gobernación de S. A. el Jalifa, siendo saludado por las autoridades. Por la tarde efectuó una visita al Hospital militar.

Nuestros teléfonos:
REDACCION: 201280
ADMINISTRACION: 207148

CINE CORDON

MAÑANA

OTRO EXITO EN NUESTRA PANTALLA

(Mayores de 18 años)

CINE AVENIDA

Hoy, a las 5'30, 7'45 y 10'45

IMPRESIONANTE ESTRENO

LA SEGUNDA VERDAD

FRANSCOPE Y EASTMANCOLOR

¡FUERTE! ¡CRUDA! ¡EMOCIONAL!

Un film de intriga y suspense insospechado

(Mayores 18 años)

DE LOS CENTROS OFICIALES

GOBIERNO CIVIL

INSCRIPCION DE ENTIDADES, A EFECTOS DE LAS PROXIMAS ELECCIONES PROVINCIALES. — Publicado el Decreto 301, de 16 de Febrero de 1967, del Ministerio de la Gobernación, convocando elecciones provinciales para la renovación trienal ordinaria de las Diputaciones provinciales, se recuerda a las Entidades y Corporaciones a que se refiere el Art. 143 del reglamento de organización, funcionamiento y régimen jurídico de las Corporaciones locales, que no se hallen ya inscritas, el derecho que les asiste para solicitar su inscripción en el Registro que a estos efectos existe en este Gobierno civil en el plazo que expira el próximo día 6, siempre que cumplan los requisitos reglamentariamente establecidos y teniendo como finalidad la posibilidad de participar en la aludida elección.

BIBLIOTECA PUBLICA "FRAY FRANCISCO DE VITORIA"

APERTURA. — Habiendo terminado las obras que se han realizado en esta biblioteca, se comunica a los lectores que mañana, sábado, se reanuda el servicio completo de este Centro.

AUDIENCIA TERRITORIAL

SEÑALAMIENTOS PARA HOY. — *Sala de lo civil.* — Juicio de arrendamientos urbanos, procedente del Juzgado de Primera Instancia de Logroño, seguido por Inversiones Varias, S. A. con don Blas Manuel Iturbe Pérez.

Interdicto procedente del Juzgado de Primera Instancia de Burgos número dos, seguido por don Servideo Ruiz Puente con doña Pilar Lomillo Temiño.

Pleito de menor cuantía, procedente del Juzgado de Primera Instancia de Villarcayo, seguido por don Teodoro Sinovas Fuente con el Excmo. Ayuntamiento de Medina de Pomar.

Magistrado de lo penal. —Juicio oral procedente del Juzgado de Instrucción de Briviesca seguido contra J. O. I., sobre infracción de la Ley de 24 de Diciembre de 1962.

Otro, procedente del Juzgado de Instrucción de Briviesca, seguido contra A. S. P., sobre igual infracción.

Otro, procedente del Juzgado de Instrucción de Lerma, seguido contra G. F. Z., sobre la misma infracción.

Nuestros teléfonos:
REDACCION: 201280
ADMINISTRACION: 207148

†

Las misas gregorianas que darán comienzo mañana, día 4, a las diez de la mañana en el Carmen, serán aplicadas por el eterno descanso del alma de

LA SEÑORA

Doña Anunciación Corral Pérez

Que falleció el día 25 de Febrero último

Q. E. P. D.

LA FAMILIA suplica a sus amistades la asistencia a algunos de dichos actos piadosos, por lo que les anticipan las gracias.

Burgos, 3 Marzo 1967.

†

LA SEÑORA

Doña Julia Rodríguez García

Falleció en el día de ayer, en Hontomín, confortada con los Santos Sacramentos y la Bendición de Su Santidad.

(Q. E. P. D.)

Su apenado esposo, don Leandro Miguel Huidobro; hijos, Sor Teresa del Perpetuo Socorro (religiosa oblata del Santísimo Redentor), don Francisco (marianista), don Florencio, doña Dominica, doña Manuela, doña María Socorro, Sor María Trinidad y Sor María Piedad Miguel Rodríguez (religiosas Bernardas); hijos políticos, don Francisco Bujedo, doña Concepción García, don Angel Rodríguez y don Jacinto Díez; nietos, hermanos, hermanos políticos, sobrinos y demás familia.

Ruegan una oración por el alma de la finada y la asistencia al entierro y funeral; actos de caridad por los que quedarán eternamente agradecidos.

Hontomín, 3 de Marzo de 1967.

†

Primer aniversario

LA SEÑORA

Doña Jovita Fernández Nieto

Falleció el 4 de Marzo de 1966

Q. E. P. D.

Su apenado esposo, don Félix García Bastardo; hijos, doña María-Cruz y don Miguel-Angel; hijo político, don Antonio Movilla; nietos, Jorge y Víctor; madre política, doña María Bastardo; hermanas, doña Gregoria, doña Maximina, doña Anita y doña Angelita; hermanos políticos, sobrinos, primos y demás familia

Ruegan oraciones por el eterno descanso de su alma y la asistencia al funeral que se celebrará mañana día 4, a las seis y media de la tarde en la iglesia parroquial de Nuestra Señora de las Nieves (Barriada Yllera), por cuya asistencia les quedarán muy agradecidos.

Burgos, 3 de Marzo de 1967.

†

Las misas que se celebren a las 9 y 9,30 de la mañana, en la iglesia parroquial de Santa Agueda, en el mes actual, serán aplicadas por el eterno descanso del alma de

LA SEÑORA

Doña Victorina López Monreal

Que falleció el 28 de Febrero de 1967

Q. E. P. D.

LA FAMILIA agradecerá la asistencia a alguna de dichas misas.

†

Primer aniversario

EL SEÑOR

D. Federico García Silvestre

Falleció en Burgos el día 4 de Marzo de 1966, a los 54 años de edad, después de recibir los Santos Sacramentos y la Bendición de Su Santidad

Q. E. P. D.

Su apenada esposa, doña María Andrés; hijos, don Federico, doña María Teresa y doña María Jesús; hijo político, don Angel Pérez; padres políticos, hermanos, tíos, sobrinos, primos y demás familia

Ruegan a sus amistades la asistencia al funeral, que por el eterno descanso del alma del finado, se celebrará mañana, día 4, a las ONCE de la mañana, en la parroquia de San Julián, San Pedro y San Felices y en Quintanamanvirgo (Burgos), por cuyos actos de piedad, les anticipan las gracias.

Burgos, 3 de Marzo de 1967.

CARTELERA DE ESPECTACULOS

ASTORIA. — Desde las 4,30, último día del superprograma doble **«Los barbudos»** (3) y **«Aventuras del Oeste»**. Mayores de 18 años (3).

AVENIDA. — Hoy, a las 5,30, 7,45 y 10,45. Impresionante estreno. **«La segunda verdad»**. Franscope. Eastmancolor. ¡Fuerte! ¡Cruda! ¡Emocional!. Mayores 18 años. (s. c.)

CALATRAVAS. — Un estreno divertidísimo **¡Vaya, me equivoqué de número!» Con Bob Hope**, Elke Sommer, Phyllis Diller. En tecnicolor. Sesiones: 5,15, 7,45 (numerada) y 10,45 noche. Mayores de 18 años.

COLISEO. — Hoy, continua de 5,15 a 10 (2.ª pase 7,45) y 10,45. Acontecimiento. Estreno de excepción **«Beau Geste»**. La aventura inmortal. ¡Espectacular! ¡Inmensa! Tecnicolor. Autorizada mayores 14 años. (2).

CONSULADO. — A las 5,30, 7,45 y 10,45 noche. Espectacular estreno. **«En la mitad de la noche»**. Con Kim Novak y Frederic March. Jamás se había planteado el problema de la diferencia de edad en el amor con tanta franqueza y realismo. Mayores 18 años. (s. c.)

CORDON. — A las 5, a las 7,45 y a las 10,45, último día de la extraordinaria superproducción de Billy Wilder **«En bandeja de plata»**. Panavisión. Mayores 18 años. (3).

GOYA. — A las 5,30, 7,45 y 10,45 noche (numeradas). **«Divorcio a la americana»** Con Frank Sinatra, Deborah Kerr y Dean Martin. En Todd-Ao. Una comedia modernísima con unos actores de primera y unos ingredientes fuera de serie. Mayores 18 años. (3 R).

GRAN TEATRO. — Hoy, a las 5,30, 7,45 y 10,45 noche. Gran estreno. **«Rasputín»**. Cinemascope. Tecnicolor. Impresionante como ninguna. Mayores 18 años (3

REX. — Continua de 4 a 10. Cambio de programa. Monumental doble: **«Cena de matrimonios»** (3 R) y **«Despertar a la vida»**. ¡Deliciosa! ¡Inmensa! Eastmancolor. Mayores 18 años (3 R).

— Calificación Moral —

1, niños; 2, mayores de 14 años; 3, mayores de 18 años; 3-R, mayores de 18 años con reparos y 4 gravemente peligrosa.

M.E.C.D. 2017

¿QUE EDAD RECONOCE EN USTED?

★ No vale que mienta a sus amigos; hay muchos síntomas que le tienen preso

★ Si se olvida del aniversario de su boda... usted anda por la edad mediana

★ ¿Y el peluquero...? ya no le recomienda productos para conservar el pelo... salvo una cajita

Por Hearl BOYLE
(De los Servicios Especiales de Efe)

¿Se ha quedado usted serio en medio del afeitado? ¿Es que se ha sorprendido hablando solo? Se escucha usted mucho... Malo... es la madurez. — (Foto CIFRA)

NO hay duda alguna, caballero: usted está en la edad madura, declinante, cuando le ocurren muchas de estas cosas:

Habla solo cuando se afeita.

Ya no es sufiente un par de gafas. Lleva unas en el bolsillo, tiene otro par en la oficina, en su escritorio, y... otro par, el tercero, en su casa.

Recuerda todos los días que pasó feliz en el jardín con los niños, pero se olvida de su aniversario de bodas.

En su cartera lleva una tarjeta en la que se mencionan sus alergias, su tipo de sangre y aquellos males que el médico de su preferencia calcula que usted haya heredado.

También lleva en el bolsillo superior de la chaqueta un calendario de 1966, obsequio de su agente de seguros... Todavía no ha tenido tiempo de deshacerse de él. Para este año ha pensado poner en orden sus notas.

HA GANADO EN REFLEJOS :—: :—: :—:

Pero, por ellos asoman los prejuicios. No tiene que leer todos los detalles de un caso de asesinato para decidir quién lo cometió. La experiencia le dice que si el caso ocurrió en una casa sin sirvientes..., el mayordomo no pudo ser el criminal.

Un síntoma de su madurez física son las uñas: las tiene más finas y se ponen azules con mayor rapidez cuando hace frío.

¿Y el peluquero? Este sí que le dice con su silencio que han pasado muchos años. Ya ha dejado de decirle que puede ayudarle a conservar el pelo en cualquier forma..., excepto en una cajita.

Con más frecuencia cada día usted prefiere leer los artículos breves, dejando los largos para su portero.

También ha llegado a la conclusión de que la mayoría de los políticos deben ser cambiados en forma tan regular y radical como se hace con los entrenadores de fútbol. Y aún hay más: le parece largo el plazo, y juzga que el período más feliz es aquel que concuerda con el aceite de su «seiscientos».

SU CONSIDERACION HACIA EL SEXO BELLO TAMBIEN CUENTA :—: :—: :—: :—:

Se muestra mucho más tolerante con ellas. La dimensión de sus faldas le tiene sin cuidado.

¿Y de los viejos y malos hábitos? Ya no se ocupa de ellos. Ahora, su atención está fija en otros nuevos, malos también, pero que a usted no le importa contraer.

¡Los años se van como mariposas! ¡Las mañanas ya no tienen aquel brillo que le alegraba el alma y el cuerpo. Usted, cuando se levanta, se ve obligado a aclararse la garganta. ¿Y las hipótesis? ¿Recuerda usted que eran sus argumentos favoritos en sus amistosas discusiones con el amigo Ramírez? Ahore le interesan más su utilidad que su corrección.

Además, apenas escucha a los otros; su voz «interna», su conciencia, habla mejor que las voces de afuera... Al menos para usted.

Y reflexiona sobre la vida... ¡Y con cuánto temor! Y oye cuanto le dice su mujer sin contradecirla, aun cuando no esté de acuerdo con sus veredictos.

Y en su despacho hay un museo, un museo suyo y del futuro, lleno de papeles que usted ha mirado brevemente y ha aplazado el examinarlo con más detenimiento a una fecha posterior. ¿Para qué tomar una decisión ahora mismo?

Ya sabe, ya, a qué persona puede usted dirigirse para pedirla prestado dinero, en caso de apuro... y a quién puede usted prestar una cantidad, en caso de apuro, también.

¿Y su generosidad? ¡Aquella elegancia suya cuando salía a comprarse algo:

—Me gusta éste. Mándemelo a casa. Cóbrese.

Ahora, antes de adquirirla, la mira y remira el precio.

—¿Qué pasa conmigo? —se pregunta.

Y es que no se decide a tirar a la basura algo que está muy usado. ¿Podría arreglarse? —le dice a su esposa. ¿Por qué no conservarlo un poco más de tiempo?

Es difícil, caballero, que escape usted a algunos de estos principios de psicología elemental..., pero tan verdadera como íntima.

No se entristezca si piensa sobre todas estas cosas..., porque tendría otra más que considerar con su tristeza.

Fidel Castro establece el salario colectivo

Para su distribución a prorrateo entre los trabajadores

Miami. — (Crónica del corresponsal de Agencia FIEL-AIP, en exclusiva para nuestro periódico). — Una nueva resolución del Ministerio de Trabajo de Cuba, regulando los salarios dentro del sector obrero ha sido considerada como otro ataque al trabajador cubano, obligándole a trabajar más y ganar menos. La nueva disposición del régimen comunista, aparecida en la Prensa controlada cubana, establece un titulado «Salario colectivo», rompiendo así con otro beneficio adquirido por los obreros en Cuba.

«El salario colectivo establecido por el régimen comunista de Cuba, tiene el deliberado propósito de rebajar los jornales a los trabajadores portuarios, a partir de la presente zafra azucarera», según informó Rovirosa Puig, trabajador portuario de Santiago de Cuba, llegado al exilio en uno de los vuelos Varadero-Miami. En declaraciones ofrecidas ante miembros del «Frente Obrero Revolucionario Democrático Cubano», Rovirosa Puig explicó que «el salario colectivo significa que los trabajadores portuarios cobrarán sólo 74 pesos mensuales o menos, según les corresponda en la prorrata». Anteriormente, los obreros cubanos cobraban un salario a razón del trabajo que realizaban, varias veces mayor que el impuesto por Castro.

Otro atropello a la clase trabajadora portuaria, denunciado por Rovirosa Puig es la llamada racionalización, que consiste en el cese de los «no necesarios», medida que ya ha dejado sin empleo a cientos de obreros del puerto de Santiago de Cuba, porque con el sistema de embarques de azúcar a granel sólo se necesita la décima parte del personal que antes se empleaba.

Otro trabajador, Marcelo Aranguren Santos, textil de la ciudad de Matanzas, llevado a Miami por la misma vía que Rovirosa, ha dicho: «El régimen comunista cubano ha impuesto a la clase obrera metas fijas e inhumanas de labor, imposibles de cumplir y ordenado el descuento en los salarios por parte que se deje de producir de las mencionadas metas».

Aranguren Santos explicó a miembros del Frente Obrero Revolucionario Democrático Cubano que, «como las metas impuestas por el Castro-comunismo —tanto agrícola como industrial— no se pueden cumplir por ningún ser humano, ellas equivalen a rebajas en los salarios, porque el régimen les descuenta a los trabajadores que no llegan al tope, la cantidad de dinero que se les antoja, diciéndoles que esa es la parte proporcional de lo que dejaron de producir. La medida ha provocado justa indignación entre los trabajadores —terminó diciendo— porque están percibiendo al final de la jornada unos miserables pesos que no les alcanzan ni para morirse de hambre con sus familias».

FERNANDO J. CARRANDI

Nuestros teléfonos:
REDACCION: 201280
ADMINISTRACION: 207148

Al pensar la propaganda de su negocio, recapacite:

- La palabra hablada muere rápidamente...
- La imagen es fugaz...
- Lo impreso permanece.

Conviene a sus intereses anunciarse en la Prensa diaria

Siempre resolverá hacerlo en

Diario de Burgos

¿Son los EE. UU. los dueños de Europa?

★ En cuatro años se han duplicado las inversiones norteamericanas en la Europa occidental

★ Gran parte de las grandes industrias están en manos estadounidenses

Por Jean ROCHERE

LOS Estados Unidos están conquistando Europa en los dominios industrial y económico, dice la importante revista «U. S. News and World Report» quien subrayó que esta penetración se produce precisamente en el momento en que el general De Gaulle trata de debilitar a Norteamérica política y militarmente. Esta penetración de poderío norteamericano técnico, industrial y tecnológico, está considerada como más importante y eficaz que el influjo político y militar ejercido por los Estados Unidos en Europa desde la última gran guerra.

Según los observadores americanos, esta penetración se debe a dos causas esenciales:

1. — En la mayor parte de las industrias modernas europeas, desde las factorías de automóviles hasta las máquinas de calcular, las compañías americanas poseen inversiones importantes, que les convierten en mayoritarios por medio de filiales o de sociedades asociadas.

2. — En cuatro años, las inversiones americanas en la industria europea han aumentado de 9.000 millones de dólares a más de 16. Actualmente, por cada 100 dólares invertidos por los Estados Unidos en sus programas industriales, 20 lo son en el extranjero y la mitad de estos 20 dólares van a Europa.

Los especialistas de la economía americana señalan que el aumento del influjo americano en Europa suscita gritos de alarma contra el «colonialismo tecnológico» y el «sometimiento económico a América». Aislada o colectivamente, las naciones europeas intentan oponerse a la invasión de las inversiones americanas, pero no parece que puedan detener esta progresión que ha echado raíces profundas.

En Gran Bretaña, la consigna fue: «Si no puede vencerles, únase a ellos». Incluso el general De Gaulle, al parecer, no podrá escapar a una «asociación» con los Estados Unidos en los campos industrial y económico.

En efecto, el dominio norteamericano se extiende a las industrias científicas, mecánica, eléctrica o no, electrónica, equipo químico... El interés de los Estados sólo se detiene ante las viejas industrias y las empresas nacionalizadas.

La industria de las máquinas de calcular se ha convertido en un monopolio casi exclusivamente americano en el Oeste de Europa. Aparte la «Britain's International Computers and Tabulators», en Inglaterra, la casi totalidad de las empresas calculadoras que existen en los mercados del Oeste de Europa, están, parcial o completamente, en manos de financieros americanos.

Entre las grandes industrias europeas que prácticamente están en manos de los norteamericanos figura la del automóvil. La Ford, General Motors y Chrysler están extendida por todo el continente. Esta última participa ampliamente en la Barreiros española, quien construye sus Dodges (Foto FIEL)

Así, aproximadamente el 95 por ciento del mercado mundial de las máquinas de calcular y más del 80 por ciento del mercado europeo están controladas por empresas o licencias americanas: la I.B.M. para no citar más que esta sociedad, proporciona ocho de cada diez aparatos de calcular que hay en servicio en todo el Mundo, de las cuales siete de cada diez, están instaladas en Europa.

El automóvil es igualmente una ilustración sorprendente de este aumento de la peneración de América en Europa. Más del 30 por ciento de los coches fabricados en Inglaterra y en los seis países de la Comunidad Europea Económica, están fabricados por empresas total o parcialmente americanas. Más de la mitad de los automóviles fabricados en Inglaterra provienen de fábricas en las que los capitales americanos son mayoritarios.

Así la Ford y la General Motors, dos de las cuatro más importantes factorías inglesas, son americanas. Chrysler acaba de obtener el control de una tercera, la «Rootes». Ford y G. M. son, de igual manera, propietarias de las sucursales establecidas en Alemania Federal y Chrysler posee intereses en Francia que le permiten controlar la firma Simca, estando también en la Barreiros española.

Las firmas americanas poseen otras industrias en Europa. En Gran Bretaña, producen el 75 por ciento de las calculadoras, el 75 por ciento de las lavadoras, el 20 por ciento de las máquinas-herramientas; el 35 por ciento de los tractores y del equipo agrícola, el 42 por ciento del equipo telegráfico y telefónico.

En Francia, las sociedades americanas controlan, asimismo, aproximadamente el 50 por ciento de la fabricación de frigoríficos, más del 40 por ciento de los tractores y maquinaria agrícola y más del 20 por ciento de los productos farmacéuticos.

Es una renta anual de más de 200 millones de dólares lo que los americanos obtienen de sus sucursales en Europa.

La posición americana en Europa en lo que concierne a la aviación raya en el monopolio, exceptuando el programa franco-inglés, actualmente en realización, para la construcción del «Concorde» supersónico.

En el ámbito nuclear, la palma corresponde de igual manera a los americanos: los ingleses se jactaron de que poseían el más poderoso reactor nuclear del Mundo, pero esta pretensión no ha afectado al programa de los Estados Unidos en este campo, que han vendido quince de sus reactores en el extranjero mientras que los ingleses no han vendido ninguno.

Los seis países del Mercado Común intentan competir con los Estados Unidos en las investigaciones relacionadas con la energía atómica, pero algunos acuerdos financieros y, sobre todo, la resistencia de Francia a la abdicación de su propio programa, en beneficio de un programa común, dificultan los estudios emprendidos.

Según los técnicos, la supremacía americana sobre Europa se basa en las posibilidades financieras de los Estados Unidos que consagra al desarrollo de la ciencia cerca de 20.000 millones de dólares al año mientras que Europa sólo puede dedicar 5.000 millones.

Los Estados Unidos ponen a disposición de sus sabios tres veces más dinero que toda Europa. Es esto —estimaron los especialistas— lo que explica que los ingenieros y hombres de ciencia europeos prefieren emigrar hacia los Estados Unidos, donde están seguros de encontrar no solamente sueldos más altos, sino también condiciones más interesates para sus trabajos de investigación.

Alemania occidental pierde más del ocho por ciento de sus técnicos que marchan a los Estados Unidos; Holanda, el 15 por ciento; Inglaterra, el 7,5 por ciento.

Los observadores destacan también que América ha penetrado hasta en la industria del consumo en Francia. En 1960 Francia contaba con 73 supermercados y hoy con 673. Cerca de París, los planos de construcción de un gran centro comercial, estilo norteamericano, el mayor de Europa, están convirtiéndose en una realidad. El arquitecto es americano; el consejero técnico es americano. En multiples facetas es fácil distinguir también el influjo de la manera de vivir norteamericana: música popular, cine, televisión...

Este dominio de la economía americana no puede menos de inquetar a los dirigentes de la vieja Europa que hacen llamamientos y proponen soluciones. El ministro italiano Fanfani preconiza una especie de «Plan Marshall tecnológico para Europa»; el inglés Wilson por una «comunidad tecnológica europea».

Los especialistas del Mercado Común consideran la competición americana como un latigazo para forzar a la industria europea a modernizarse y a reorganizarse. Pero los Estados Unidos han conseguido un serio adelanto.

Los animales porcinos procedentes de China nos regalan la gripe

La epidemia de este año ha entrado en Europa por Polonia y está ya en España

Por Michel FOCT

TODA Europa occidental padece fiebre. Cientos y miles de europeos comprueban con fastidio que la temperatura de su cuerpo hace subir al mercurio de los termómetros hasta 39º y 40º. Ha venido la gripe. Antes de invadir esta media Europa, la gripe ha hecho furor en el bloque oriental, principalmente en Polonia. Muchos han debido guardar cama. Algunos no se leventarán ya nunca. Porque la gripe de este invierno es peligrosa. A veces mata. Después de Polonia, pasó por Hungría, Checoslovaquia y Yugoslavia. Luego, los paises del Benelux, Francia e Italia. Y, ahora, España. Los médicos aseguran que el empleo de la vacuna debería estar más difundido y evitaría, ciertamente, millones de jornadas de trabajo perdidas por los enfermos. Sin exagerar, hay que aceptar que la gripe actual es muy peligrosa para las personas de salud frágil. En Francia, la gripe ha sido el motivo del 32 por ciento de las visitas médicas a domicilio y el 15 por ciento de las consultas. Si la Seguridad Social hiciera un estudio aparte sobre las gripes, se podría constatar lo costoso que este azote cuesta a toda sociedad, y ésto no es nada nuevo.

Desde que la gripe lleva este nombre, ha habido varias epidemias catastróficas, principalmente la de 1898, que asoló toda Rusia y una parte de Europa occidental. A finales de la primera guerra mundial, esta epidemia se llamó "gripe española", aunque procedía de China. Se propagó por toda Europa y el balance fue aterrador: 15 millones de muertos entre los soldados de todos los ejércitos y entre los civiles de todas las naciones. La más reciente de las gripes, llevó el nombre de "gripe asiática" y tuvo lugar en 1957. La que se llamó también "Calamité céleste" (ab occulta coeli influencia) derribó incluso al mismo Nikita Kruschef, lo que hizo decir a un periodista: "Es más fácil conquistar el espacio que terminar con la gripe de los grandes de este Mundo".

La gripe que se extiende por España actualmente causa trastornos gástricos y fiebre alta. Para combatirla, usted puede elegir entre ponche o vacuna. Esta última tiene la propiedad de curar y también de prevenir. Prestigiosos institutos han puesto a punto una vacuna cuádruple antigripal que asegura —en principio— una inmunidad de 10 meses. Se toma en forma de dos inyecciones subcutáneas, en un intervalo de 15 días. Exceptuándose los alérgicos a las proteinas de huevos, no hay contraindicaciones particulares a no ser las corrientes para todas las vacunas. La inmunidad aparece a los ocho o diez días después de la segunda inyección. Una nueva vacunación, durante tres años consecutivos, confiere al individuo una inmunidad satisfactoria.

Por los resultados obtenidos hay que afirmar que la vacuna es por hoy el mejor remedio. Hasta ahora ha protegido eficazmente al 70 por ciento de los vacunados, lo que no está tan mal.

—Pero, ¿de dónde procede esta gripe tan inquietante? ¿De Asia?

El doctor Kaplan, jefe de la sección veterinaria de la Organización Mundial de la Salud, ha declarado:

—Aunque las epidemias de gripe de 1898, 1918, 1946 y 1957 no hayan podido ser explicadas a su tiempo, el virus parece provenir de Asia, y, más precisamente, de la provincia china de Yunnan.

El virus, de un grupo idéntico a los de la gripe, está, según parece, muy extendido entre los animales de esta región, más concretamente entre los cerdos. Así, el Yunnan, donde tiene gran importancia la cria de estos animales, parece constituir un "depósito" donde se conserva en cultivo el virus de la gripe entre dos epidemias.

Se ha encontrado incluso entre los puercos de esta provincia china la existencia del virus que desencadenó la epidemia de 1918. El medio de transporte que utilizan los virus son, probablemente, las golondrinas de mar cuando emigran del Artico al Antártico, pues se le ha encontrado en Escocia y en Africa del Sur.

El peligro de la gripe se encuentra en la diversidad de virus que la causan. En 1933, se descubre el virus A, responsable de las grandes epidemias. En 1940 los médicos dan con el virus B y en 1950 aparece otro nuevo tipo al que se llamó el virus C. Después se han ido multiplicando. Así, existe, el A1, el virus de la gripe asiática. El doctor Davenport, profesor británico, ha dicho recientemente, tras sus últimas experiencias:

—Un individuo que haya nacido antes de 1918, es decir, antes de la gripe española, difícilmente será atacado. Su sangre posee los anticuerpos necesarios para combatirla. Al igual que ocurre con los nacidos antes de 1890. Los sabios británicos han comprobado que la dificultad de "captar" el virus reside en el hecho de que evoluciona constantemente. Una población podrá estar inmunizada contra el virus A, pero estará indefensa si la ataca el A1.

En esta mutación radica el peligro. No se excluye ya la mezcla genérica de diferentes virus que crean sin cesar otros nuevos. Los más peligrosos son los del grupo A, responsables de las grandes epidemias. El virus B ataca a pequeños grupos. El virus C individualmente. El virus gripal está constantemente en el aire. Además del Yunnan, hay siempre alguna parte del Mundo atacado por la epidemia. Se trata, por otra parte, de un virus que puede vivir fuera del organismo humano. Se le puede encontrar en los cerdos, en los caballos... pero aún queda por probar si esta gripe animal es efectivamente transmitida al hombre.

(Reportaje especial para agencia "Fiel-Matekalo". — En exclusiva para nuestro periódico).

Importante grupo asegurador

Busca personas con deseos de triunfar y labrarse un gran porvenir, para establecer Agencias en Cabezas de Partido y pueblos importantes de la provincia. Condiciones a convenir. Dirijan su correspondencia al apartado 50.742. MADRID.

"SAN ROQUE" GRAN QUINADO

APERITIVO-TONICO RECONSTITUYENTE

Tres generaciones avalan el prestigio del mejor y más antiguo aperitivo reconstituyente.

el aperitivo tónico por excelencia

Relojeros

Fornituras y Herramientas
Relojes y artículos de joyería para profesionales del ramo
«ROXI PRIMA»
Carretas, 14 — MADRID-12

M.E.C.D. 2017

en menos que canta un gallo...

LAS COSECHADORAS MASSEY-FERGUSON SIEGAN, TRILLAN, CLASIFICAN Y ENSACAN

MODELOS CON:

* Cortes desde 2,10 à 4,20 m.
* Segunda limpia y desbarbador.
* Variador de velocidad en el cilindro.
* Dispositivo MIXTO tolva-ensacador.

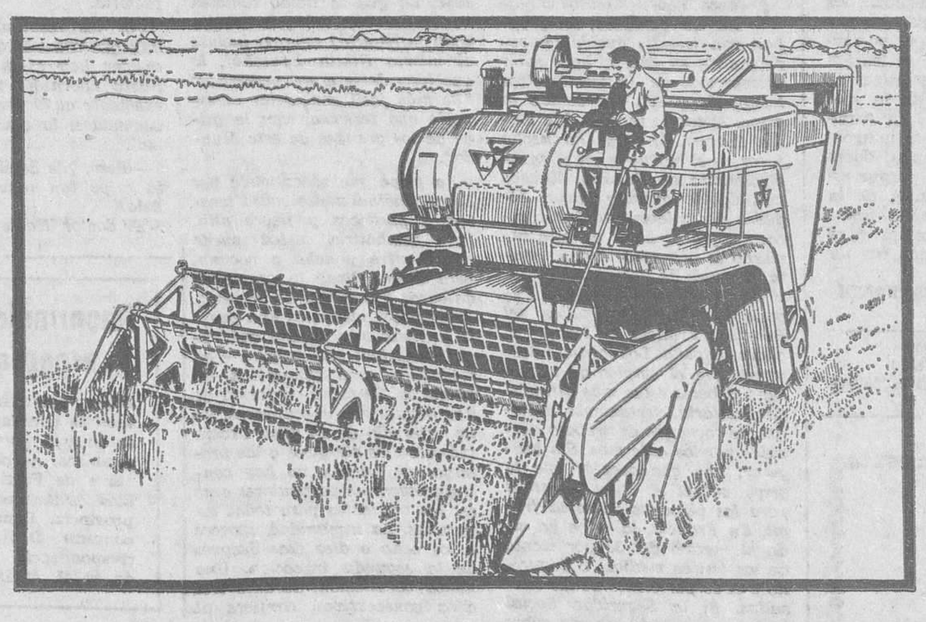

MOTOR IBERICA RECLAMO C1

MASSEY-FERGUSON

Primer fabricante mundial con más de cien años de experiencia

Asistidas por el mejor y más económico Servicio post-venta en toda España

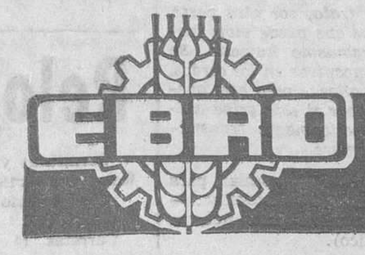

MOTOR IBERICA S.A.

M.E.C.D. 2017

Los problemas de Malta

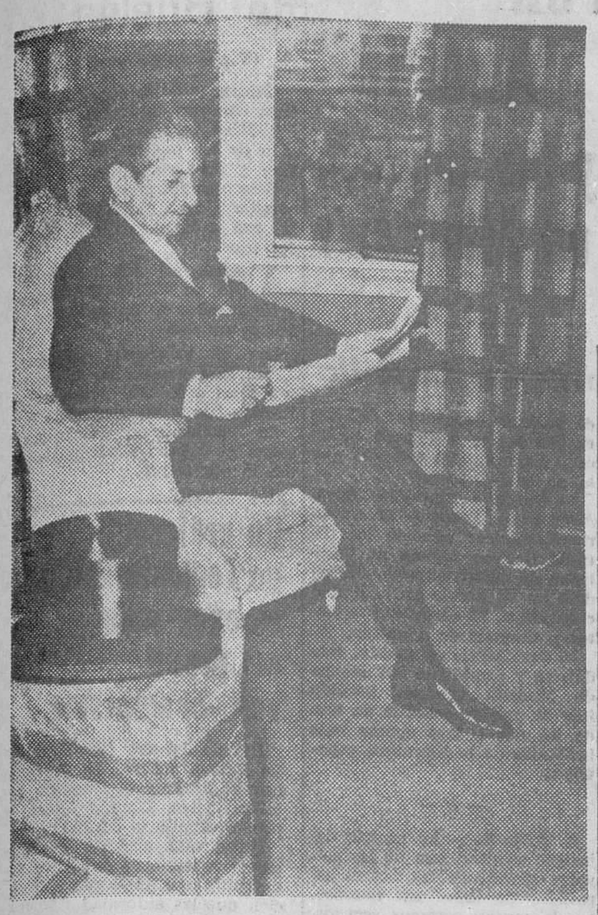

El Dr. Borb Alivier, primer ministro de Malta, con su chistera a mano lee en el periódico las últimas noticias de la situación de Malta cuando espera en el hotel Savoy de Londres el momento de trasladarse a Buckingham Palace para ser recibido por la Reina. El Dr. Olivier está celebrando conversaciones en la oficina de la Commonwealth sobre la proposición británica de disminuir los efectivos militares en la isla, lo que causaría un gran problema al Gobierno maltés, ya que numerosas personas quedarían sin trabajo. — (Foto FIEL)

U Thant intentará hallar una solución para la paz en Vietnam

La artillería norvietnamita alcanzó al crucero «Canberra», de Estados Unidos

Sede de las Naciones Unidas (Efe). — El secretario general de la ONU U Thant se reunirá en Rangún con representantes del Vietnam del Norte según se afirma en ciertos medios diplomáticos de las Naciones Unidas. Se añade a este respecto que, dentro del mayor secreto, una misión diplomática de alto nivel enviada por Hanoi ha llegado a la capital birmana y ha establecido contactos con U Thant, que se encuentra descansando en la playa de Ngapali tratando de celebrar una reunión con él. No se conoce cuál ha sido o podrá ser la decisión de U Thant pero hay pocas dudas en las Naciones Unidas de que tratará de aprovechar la ocasión a fin de intentar hallar una solución para la paz en el Vietnam.

EL "CANBERRA", ALCANZADO POR LOS CAÑONES NORDVIETNAMITAS

Saigón (Efe-Reuter). — El crucero de los Estados Unidos "Canberra" provisto de cohetes dirigidos ha recibido un impacto de lleno de las baterías costeras norvietnamitas.

Otra granada estalló sobre el crucero durante un intenso duelo que duró 35 minutos entre las baterías costeras y tres buques de guerra norteamericanos.

Según informa un portavoz norteamericano, el "Canberra" ha experimentado "ligeros desperfectos y no se han registrado bajas en la tripulación".

El "Canberra", junto con los cazatorpederos "Benner" y "Strauss" se encontraba a unos 53 kilómetros del puerto de Dong Hoi, en el golfo de Tonkín.

Desde el pasado domingo, los buques de guerra norteamericanos han venido bombardeando sistemáticamente objetivos militares norvietnamitas con el intento de detener los suministros que se envían a Vietnam del Sur.

El combate concluyó al anochecer. Las baterías norvietnamitas se silenciaron tras una última andanada disparada por el "Canberra" y los dos cazatorpedos.

El "Canberra" está reparando actualmente los desperfectos sufridos.

¿SEIS BARCOS INCENDIADOS?

Hong Kong (Efe-Reuter). — Vietnam del Norte afirma que sus baterías costeras han incendiado tres navíos de guerra norteamericanos el lunes y martes de esta semana cuando disparaban contra el territorio norvietnamita.

La agencia norvitnamita señala que uno de los barcos fue alcanzado frente a la provincia de Nghe en el 27 de Febrero y los otros dos junto a Ha Tinh y Nghe al día siguiente.

Con esto el número de barcos de guerra norteamericanos incendiados asciende a seis, según fuentes norvietnamitas.

LOS COMUNISTAS SE APUNTAN EL DERRIBO DE 40 AVIONES AMERICANOS

Tokio (Efe-UPI). — La agencia comunista "Nueva China informa hoy que entre Noviembre y principios de Febrero han sido derribados o destruídos 40 aviones estadounidenses por los laocianos comunistas.

La emisora, citando una transmisión del Pathet Lao, señala que 13 aviones fueron destruídos cuando se hallaban en tierra, durante un ataque efectuado contra el aeropuerto Luang Prabang en Laos.

¡¡SERVIDORA DOMESTICA!!
El accidente de trabajo es casi siempre evitable
Utiliza los medios de seguridad; trabaja con atención y evitarás el riesgo

Hay una gran escasez mundial de pilotos civiles

Pero no existe éxodo de pilotos españoles porque sus sueldos están a nivel europeo

Madrid (Cifra).— Los ministros de Educación y Ciencia y de Trabajo, don Manuel Lora Tamayo y don Jesús Romeo Gorría han recibido en sus despachos oficiales a la comisión permanente del Consejo nacional de la juventud.

El señor Lora Tamayo, mantuvo un cambio de impresiones sobre las recomendaciones más importanes del Pleno, que inciden dentro de la esfera de acción de su Departamento y prometió prestar toda su colaboración para una mejor realización de las mismas.

El ministro de Trabajo departió cordialmente con los miembros de la Comisión y trató con ella de diversos asuntos derivados de las recomendaciones del Consejo que son competencia de su Departamento, tales como el de la juventud trabajadora y especialmente, todo lo relacionado con el contrato de aprendizaje.

NO HAY EXODO DE PILOTOS ESPAÑOLES

Madrid (Cifra).— "No hay éxodo de pilotos españoles al extranjero porque los sueldos que cobran están a nivel europeo Hay una gran escasez mundial de pilotos y ésta es igualmente nuestra preocupación. Vamos a intentar que se constituya una Escuela de pilotos civiles en España subvencionada por el Estado", ha dicho a los periodistas, a quienes reunió en una rueda de Prensa el la Casa sindical, don Teodosio Pombo, presidente de (Aspla" (Asiciación sindical de pilotos de líneas aéreas).

El objeto de la rueda de Prensa era informar a los periodistas sobre la 22 conferencia anual de la Federación de Asociaciones de pilotos de líneas aéreas (Ifalapa) que se celebrará en Madrid del 14 al 21 de Marzo.

La "Ifalapa" tiene por objeto conseguir una mayor seguridad en vuelo, vista no desde el aspecto comercial de las empresas, sino desde el personal del tripulante, al que se le recomienda la responsabilidad de conducir en mejores condiciones al pasaje .

Los pilotos españoles —continuó el señor Pombo— están a la altura de los mejores preparados del Mundo y las condiciones en que se desenvuelve su trabajo, no tienen nada que envidiar a las de ningún país. El material de vuelo —finalizó diciendo— se puede considerar excelente en todas sus condiciones, tanto por su calidad como por los cuidados que se la tributa.

VISITA AL MINISTRO DE COMERCIO

Madrid (Cifra).— Mr. Jack Valenti, ex-consejero privado del presidente Johnson y presidente de la M. P. A. (Motion Pictures Association of América). ha visitado hoy al minitro de Comercio don Faustino García Moncó, con quien celebró una cordial entrevista.

Asistieron a ella míster Hortschteter, D. Jaime Arias, representantes de M P. A. en Europa y España respectivamente y don Manuel Varela, adjunto al Gabinete del ministro.

Funes Robert considera desmesurada la importancia que se da a la balanza comercial

Dice también que la integración de derecho con Europa es dificilísima, si no imposible

Una comisión de resineros visita al secretario general del Movimiento

Madrid (Logos).—El economista don Manuel Funes Robert cerró hoy el ciclo de conferencias "Pensando en España" organizado por el Círculo "Punta Europa", con una exposición sobre "Economía española 1967".

Inició el conferenciante su exposición diciendo que alrededor de 1960 se producen tres hechos importantes para nuestra vida económica: La llegada al poder, directa o indirectamente, de la primera generación de economistas; la irrupción en el Gobierno de un equipo económico con la idea de liberalización y la de integración con Europa y el auge y explosión del fenómeno turístico, que invierte intensa y definitivamente el signo de la balanza que interesa, que es la de pagos.

El equipo gobernante, imbuído por esa filosofía, comete el error de aceptar totalmente el asesoramiento de esa primera generación, la cual está viciada por una visión estadístico-matemática de la ciencia económica y no como ciencia sociohumanística. La consecuencia fatal es que no aciertan a valuar la "renta de situación" que nace para España a través del turismo, y dan una desmesurada importancia a la balanza comercial.

La consecuencia es que dicho equipo económico no acierta a ver que los objetivos de liberalización e integración ya están alcanzados, y toma medidas perjudiciales, como el "Plan de esbilización de 1966", plan nacido bajo la idea de que la demanda era excesiva y que ha terminado creando una situación en que lo excesivo es la oferta.

Por último dicho equipo no acaba de captar que la integración de derecho con Europa es dificilísima, si no es imposible. Por último —añadió el conferenciante— una oscilación de la política económica que va del miedo a la euforia, y una falta de criterio en la selección de las inversiones, que debía ser la esencia del Plan de Desarrollo.

VISITA DE UNA COMISION DE RESINEROS

Madrid (Logos).—El ministro secretario general del Movimiento recibió a una comisión de empresarios y trabajadores afectos al Sindicato nacional de Industrias Químicas, para exponerle la crisis de la resina. El ministro les dio cuenta de la reunión intersindical que se celebrará en la Vicesecretaría de Ordenación Económica, cuyos acuerdos se elevarán a la Comisión delegada de Asuntos económicos.

REIVINDICACIONES SALARIALES Y LABORALES

Bilbao (Logos).—El presidente del Consejo provincial de Trabajadores, en declaraciones hechas a la Prensa, ha hecho ver la necesidad de que los trabajadores continúen en su plan para reivindicaciones de tipo salarial para lograr las 150 pesetas por jornada de trabajo y un máximo de 40 horas semanales.

Se estudia ya la próxima celebración de un pleno de dicho Consejo, probablemente para el mes de Octubre. El nuevo presidente ha manifestado, asimismo, que, por ahora, se observan determinadas fricciones entre empresarios y trabajadores pero que en éstos debe avivarse el diálogo de cara a una etapa fructífera que a todos beneficie.

PETICIONES

Madrid (Logos). — Los problemas que afectan a los trabajadores pertenecientes a las industrias de agua, gas y electricidad, han sido estudiados en una reunión celebrada en la Casa Sindical. Se trató de la necesidad de que se aplique todo la legislación social vigente a cuantos trabajadores prestan servicio en entidades estatales o paraestatales, ya que los mismos nos son funcionarios, la conveniencia de actualizar las ordenanzas laborales en estos tres sectores de la producción y poner al día en todas las provincias los reglamentos de régimen interior de las empresas.

Se subrayó también la conveniencia de que se cumpla también la obligación de dar a conocer a los trabajadores los escalafones en que se hallan inscritos, insistiéndose en la necesidad de que desarrollen plenamente su cometido las juntas de salubridad e higiene en el trabajo que existen en las empresas.

DECRECE EL BROTE EPIDEMICO DE FIEBRE TIFOIDEA EN SANTURCE

Bilbao (Logos). — El brote epidémico de fiebre tifoidea declarado en Santurce va declinando ostensiblemente. En los tres últimos días el número de casos ha sido de 7, 4 y 3, respectivamente. Esto, y las previsiones de todo tipo adoptados hace suponer que para la semana próxima los pequeños focos havan quedado totalmente dominados.

El número de vacunas inyectadas en esta localidad, de cerca de 50.000 habitantes, ha sido de 10.000. Las vacunas han sido realizadas con los propios gérmenes que brotaron en esta localidad. Hasta ahora no se ha registrado ningún caso de gravedad ni cabe suponer que pueda producirse ya.

Regresa a Madrid la esposa del Jefe del Estado

La Coruña. — Por la tarde, en el tren expreso salió con dirección a Madrid doña Carmen Polo de Franco. La esposa de S. E. el Jefe del Estado llegó a la ciudad procedente de Santiago de Compostela, a cuya ciudad jacobea llegó procedente de Pontevedra. En su visita a la Catedral, acudió a dar el tradicional abrazo a la imagen de Santiago.

Doña Carmen Polo de Franco era acompañada por su hija, la marquesa de Villaverde, el ministro de Marina y señora y la hija de ambos, señora de Madrigal.

Diez años cumple Solís como ministro secretario general del Movimiento

La Junta de mandos trató de la actualidad nacional

Madrid (Cifra). — En la tarde de hoy se ha reunido, presidida por el ministro secretario general del Movimiento, don José Solís Ruiz, la Junta de mandos de la Secretaría general, que, entre otras cuestiones, estudió los aspectos fundamentales de la actualidad nacional en el orden político, económico y social.

Al término de la sesión, que duró tres horas, el vicesecretario general del Movimiento, don Alejandro Rodríguez de Valcárcel, expresó al ministro secretario, con motivo de cumplirse los diez años de su mandato, los sentimientos de afecto y adhesión de todos los asistentes, en nombre de las organizaciones y servicios.

NOMBRAMIENTOS

Madrid (Cifra).—Ha sido nombrado agregado laboral en la Embajada de España en Washington, don Enrique León Gómez, que ha prestado servicios en la Organización Sindical desde 1946, primero en Cartagena (Murcia), y, últimamente, en León, de cuya provincia era delegado de Sindicatos.

También han sido designados delegados provinciales de Sindicatos en León y Avila, don Sebastián Pérez Bellido y don Francisco González Sánchez Girón, respectivamente.

Rusia acepta negociar con EE. UU. la limitación de la carrera de armamentos

Promesa soviética al Negus de respaldar la integridad territorial de Abisinia

Washington (Efe).—El presidente Johnson ha anunciado que Rusia acepta negociar con Estados Unidos la limitación de la carrera de armamentos.

LOS PAISES NEUTRALES NO LLEGAN A UN ACUERDO

Ginebra (Efe - UPI). — Los países neutrales asistentes a la conferencia de desarme no han logrado hoy llegar a un acuerdo en cuanto a una posición común para el propuesto tratado de prohibición de proliferación de armas nucleares.

A este respecto, se han encontrado divididos los ocho países no alineados que toman parte en la conferencia y todos ellos carentes de armas atómicas.

RESPALDO SOVIETICO

Moscú (Efe - Reuter). — El Emperador de Etiopía, Haile Selassie, ha logrado hoy la promesa soviética de respaldo a la integridad territorial de su reino.

PETICION DE HASSAN II

Rabat (Efe - Reuter). — El Rey Hassán II de Marruecos, ha pedido al secretario general de las Naciones Unidas, U Thant, que intervenga para detener la carrera de armamentos en el Norte de Africa .

La radio oficial marroquí ha interrumpido esta tarde su programa regular para anunciar que el Rey había enviado una petición a U Thant, por medio de carta, en este sentido. En ella Hassán II sugiere la formación de un control bajo los auspicios de la ONU.

COHETE BALISTICO FRANCES

París (Efe). — Los técnicos franceses han lanzado hoy un cohete balístico desde la zona de Biscarosse dentro del programa de puesta a punto de missiles, según se anuncia en París.

El lanzamiento se realizó normalmente con dirección a las Azores. Este es el primer lanzamiento balístico efectuado por Francia en lo que va de año.

ABANDONAN UNA RECEPCION

Atenas (Efe - UPI). — Dos funcionarios de la Embajada de los Estados Unidos abandonaron airadamente una recepción dada a la Asociación de la Prensa extranjera, tras los violentos ataques antinorteamericanos realizados por Andreas Papandreu, hijo del ex jefe del Gobierno griego, George Papandreu.

El agregado de Prensa Richard Helgerson y el consejero para Asuntos Políticos, John Day salieron después de haber acusado Papandreu a los Estados Unidos de patrocinar el actual Gobierno griego con objeto de mantener su influencia en los asuntos del Gobierno y mantener una estrecha relación con el Palacio Real.

Va a construirse una nueva basílica para la Virgen de Guadalupe

El templo actual se hunde poco a poco en un terreno arcilloso

Méjico (Crónica especial para Agencia FIEL - ORBELAT, por Vázquez VILLALOBOS, en exclusiva para nuestro periódico).— Sobre el rocoso suelo donde se le apareció al indígena Juan Diego la Virgen María, bajo la advocación de Guadalupe será construido el templo mariano más grande del Mundo. El futuro edificio reemplazará a la actual basílica que, según informes de los técnicos, está en peligro de derrumbarse. En efecto, el templo se hunde poco a poco ya que fue levantado sobre suelo arcilloso, en las estribaciones del Cerro del Tepeyac y, además, no tiene capacidad para tantos peregrinos como la visitan. Su cabida máxima es para tres mil personas y hay peregrinaciones integradas hasta por setenta y cinco mil, como la que cada año —el 12 de Diciembre— llega de Toluca. Por todos estos motivos, va a edificarse una nueva basílica, que será ubicada también en el cerro de acuerdo con la voluntad de la Madre de Dios.

En efecto, según los cronistas, a raíz de la conquista española de América, la Virgen María se apareció en repetidas ocasiones a un natural de rostro moreno, que hablaba un poco el castellano. Dicen los mismos historiadores que la Virgen María de Guadalupe dijo a Juan Diego que allí quería que la levantaran un templo, por lo que se procedió a erigir lo que con el tiempo sería la insigne y Nacional Basílica de Santa María de Guadalupe.

La última vez que que se le apareció a Juan Diego dejó en su manta, en su tilma, plasmado un hermoso conjunto de rosas, que ha sido uno de los elementos más importantes para el logro de la beatificación canónica del mejicano, pues ni el más experto en arte pictórico ha podido establecer que la tilma llena de rosas, que se conserva, haya podido haberse pintado por la mano del hombre.

Por si fuera poco, incluso con rayos X se ha examinado la imagen original de esta advocación de la Virgen María. Y de los exámenes se ha comprobado que en las pupilas de la imagen mariana aparece la silueta de un hombre que se asemeja precisamente al indio Juan Diego.

Se autoriza la entrada de buques rusos en el puerto de Bilbao

Bilbao (Logos). — La Dirección general de Navegación ha remitido a las comandancias de Marina entre ellas, a la de Bilbao, circulares, en las que dice textualmente lo siguiente:

"Quedan autorizados los buques rusos para entrar en ese puerto y realizar operaciones comerciales, quedando sometidos al mismo régimen que los demás buques extranjeros. Los buques españoles, quedan igualmente autorizados, para hacer operaciones comerciales en puertos rusos".

Nacimiento de trillizos en Bilbao

Bilbao (Logos). — En la clínica del doctor Aranguren, de Bilbao se ha producido el natalicio de tres niñas, los tres primeros hijos de un matrimonio, que ha dado a luz la señora Mantecón, esposa del funcionario de una empresa bilbaína, señor Atulcha.

Las tres niñas, que pesaron 1,900, 1,250 y 1,200 gramos, respectivamente, fueron ingresadas en el Centro de prematuros.

Tanto la madre como las niñas se encuentran en un estado de salud satisfactorio.

Las antenas colectivas de radio deben estar dispuestas para recibir en frecuencia modulada

Madrid. — Las antenas colectivas que se instalen deben estar dispuestas para la recepción de señales de radiodifusión en frecuencia modulada, independientemente del nivel de señal recibida, o aún cuando existan en la zona, en el momento de realizarse la instalación, emisoras de radiodifusión que remitan en modulación de frecuencia, según se determina en una orden del Ministerio de Información y Turismo que publica hoy el "Boletín Oficial del Estado".

No obstante no es obligatoria la instalación de antena colectiva para radiodifusión en frecuencia modulada cuando no lo sea, a su vez, para emisiones de televisión.— (Logos).

BURGOS, MAS BARATA QUE MADRID

El presupuesto mínimo anual de gastos para un matrimonio y dos hijos, era aquí, en Enero, de 70.920 pesetas mientras en la capital de la nación se elevó a 78 570

En 5.135 almas aumentó la población madrileña a lo largo de Enero

Madrid (Logos).— En 5.135 personas aumentó en el mes de Enero el censo madrileño. De esta cifra, 3.512 corresponden al crecimiento vegetativo, hubo 5.711 nacidos vivos y 2.199 fallecidos, y 1.623 al crecimiento migratorio —2.291 inmigrantes y 668 emigrantes—. Toledo, con 196 personas; Ciudad Real, con 146; Cáceres, con 124, y Badajoz, con 117, fueron las provincias que dieron más inmigrantes, mientras que Alava y Gerona aportaron tan sólo uno y Logroño, Navarra y Teruel, dos.

LA VIDA CARA

Madrid (Logos). — Gerona fue en Enero la capital que necesita mayor presupuesto mínimo diario de alimentación para un matrimonio con dos hijos y Madrid la que menos presupuesto requiere, dentro de las principales capitales estudiadas, según se desprende de los índice facilitados por acción social patronal. El presupuesto de Gerona es de 120 pesetas diarias y el de Madrid de 101,77. Barcelona, Bilbao y Gijón rebasan ligeramente las 114 pesetas; Sevilla, un 113,93; Murcia, 112,98; Granada, 111,97; Valladolid, 108,7; mientras Zaragoza, Oviedo, Jaén y Coruña oscilan alrededor de las 105 y Valencia 104,63 pesetas.

El índice del coste de alimentación, tomando como base cien en Marzo de 1959, es en la actualidad —Enero 1967— de 179,5 en Barcelona; 163,2 en Bilbao; 168,8 en Coruña; 170,6 en Gerona; 186,4 en Gijón; 164 en Granada; 188,4 en Jaén; 157,4 en Madrid; 158 en Murcia; 176,1 en Oviedo; 193.9 en Sevilla; 160,9 en Valencia; 177.6 en Valladolid y 162 en Zaragoza.

El presupuesto de gastos familiares mínimos anuales de un matrimonio con dos hijos, correspondiente al mes de Enero, fue para Madrid de 78.570 pesetas; 37.150 para alimentación; 4.450 combustibles; 9.860 para vivienda y gastos de casa; 19.520 en vestido y aseo personal y 7.590 en varios. Estas mismas cifras, para Burgos son 70.920 pesetas en total y, parcialmente, 36.920, 4.090, 6.840, 16.280 y 6.790. Para cubrir este presupuesto se computan todos los ingresos como salarios, plus familiar, pagas extraordinarias, primas, participación en beneficios y gratificaciones.

SUCESOS

Madrid (Cifra).—Varias personas han resultado muertas y otras gravemente heridas, en diferentes accidentes ocurridos en distintos puntos de España, en el curso de las últimas horas.

Ingresó en gravísimo estado en el equipo quirúrgico de Madrid, Rosa María Olle Pamias, de 26 años, domiciliada en Madrid. Iba en el transportín de una motocicleta que conducía su esposo y que chocó contra un turismo, en la calle de Alcalá. El marido resultó lesionado, leve. Después de asistida de primera intención, Rosa María pasó a la clínica de La Paz.

—La niña de seis meses María del Carmen Pérez Segovia, fue trasladada, ya cadáver, al equipo quirúrgico, por sus padres, domiciliados en Madrid, calle Indulgencia, 3. Como no pudieran justificar la causa del fallecimiento de la pequeña, el juez ordenó su traslado al Instituto Anatómico, para la práctica de la autopsia.

—Tres heridos graves y cuatro menos graves o de pronóstico reservado, han resultado en un accidente ocurrido a última hora de la tarde de ayer en el kilómetro 3 de la carretera de Villanueva del Campo a Palanquinos. La furgoneta M. 351537, conducida por Juan Antonio del Barrio Sanz, vecino de Madrid, por rotura de la dirección, volcó y se estrelló contra un árbol. Sufren lesiones graves Gregorio Martínez Delgado, Miguel Zafra y Emilio Pérez Praves y menos graves o de pronóstico reservado, Dionisio Fernández Melón, Efigenio Medina, Marciano Casado Martínez y José Luis Pedroche Domínguez, todos ellos vecinos de Valencia de don Juan.

—Veinte personas resultaron heridas, dos de ellas graves y cuatro de pronóstico reservado, en los dieciséis accidentes de circulación que se registraron en Barcelona en las últimas veinticuatro horas. Intervinieron en estos accidentes, doce turismos, tres motos, dos taxis, dos furgonetas, dos camiones, un autobús y una motocicleta.

MUERTOS AL DESPEÑARSE UNA CAMIONETA

Pola de Lena (Oviedo).—Silvestre Fernández Blázquez, de 59 años, y Armando Méndez García, de 34, resultaron muertos al despeñarse una camioneta cerca de Pajares.

ARROLLADO POR EL TREN

Bilbao (Logos).—Fue arrollado y muerto por el tren de la línea Bilbao-Santurce, Ildefonso Mediavilla, de 49 años de edad, guarda de la empresa química «Sefanitro».

ESPAÑOL, HERIDO GRAVE

París (Efe).—El español José Barragán, de cuarenta y ocho años, que trabajaba en un almacén de chatarra de la ciudad francesa de Nantes, fue gravemente herido anoche por Jean Uzenot.

El agresor, que acababa de cumplir prisión por otros delitos, atacó al español con un cuchillo.

La fe es una fuente de fortaleza; es una gracia: es un don de Dios; es un acto racional, fruto de la razón.

El asesinato de Kennedy

(Viene de primera pág.)

—a) Clay Bertrand—, Lee Harvey Oswald y otros y oyó cómo acordaron matar a John F. Kennedy y cómo discutían los medios y forma de llevar a cabo tal decisión».

Este desconocido individuo, según pone de relieve Garrison, se sometió voluntariamente a una prueba de sodium pentotal (suero de la verdad), que le fue administrado bajo cuidado y control y supervisión del jefe del distrito de Nueva Orleans, doctor en Medicina.

El informante verificó, corroboró y reafirmó sus anteriores declaraciones bajo los efectos del sodium pentotal.

Estas rotundas afirmaciones por parte del fiscal han empezado ya a tener cierto efecto en los hasta ahora partidarios del informe Warren, en el que se afirma que Lee Harvey Oswald había sido el único autor de los disparos que terminaron con la vida del presidente Kennedy e hirieron al gobernador Conally.

El presidente Johnson había afirmado esta mañana que de este asunto sólo conocía lo que decían los periódicos, pero parece ser que la Casa Blanca está ya empezando a tratar de enterarse «por otros medios», de lo que el fiscal de Nueva Orleans se trae entre manos.

Por su parte, el nuevo ministro de Justicia, Clark, ha manifestado que en su opinión Garrison debería entregar las pruebas que obren en su poder a las autoridades federales, para que la investigación se vea acelerada.

En una conferencia de Prensa celebrada esta tarde en la oficina del abogado Edward Wegman, Clay Shaw se ha declarado inocente de todos los cargos que se le vienen imputando, afirmando que «no tienen base alguna ni de hecho ni de derecho. Nunca he visto a Lee Harvey Oswald y soy incapaz de participar en una conjura para asesinar a un hombre como el presidente Kennedy». Asimismo ha negado rotundamente haber hecho uso del nombre de «Cláy Bertrand», como se alega en la declaración del fiscal. «No conozco a ningún Clay Bertrand y nunca le he conocido en toda mi vida».

JOHNSON IRA A PUNTA DEL ESTE

Washington (Efe). — En el curso de una entrevista con destacados miembros de su Gobierno, encabezados por el secretario de Estado, Dean Rusk, el presidente Johnson reiteró su propósito de asistir a la Conferencia interamericana de Punta del Este, Uruguay, que se celebrará entre los días 12 y 14 de Abril próximo.

M.E.C.D. 2017

Aprobación de expedientes de construcción de viviendas

En las reuniones de la Comisión provincial de la Vivienda, dio cuenta el delegado provincial de haberse recibido de la Dirección general del Instituto Nacional de la Vivienda, cuatro Cédulas de Calificación Definitiva de Subvencionadas, que comprenden 32 viviendas; Asimismo, por referida Dirección general fueron libradas desde el mes anterior, las cantidades siguientes:

Subvenciones, 960.000,00 pesetas.

Otras subvenciones, pesetas, 50.000,00.

Anticipos 776.889,72 pesetas.

Total cantidades libradas, 1.786.889,72 pesetas.

Sanciones. — Igualmente dio cuenta el delegado provincial de las multas impuestas por la Dirección general de la Vivienda, una multa de 5000,00 pesetas por dedicar la vivienda a uso no autorizado, expediente número 360-65 y otra multa de 30.000,00 pesetas y reintegro de las cantidades indebidamente percibidas, por percepción de una renta superior a la legal, expediente número 108-66.

Nuevo convenio colectivo del transporte por carretera para la provincia de Burgos

Sustituye a la norma de obligado cumplimiento de 14 de Junio de 1965

Madrid (Logos).- Tres nuevos convenios colectivos sindicales en la industria del transporte acaban de ser autorizados. Se trata de los de transporte por carretera, de Salamanca, Murcia y Burgos. Este alcanza a 1.067 trabajadores y 985 empresas y sustituye a la norma de obligado cumplimiento del 14 de Junio de 1965.

"Antorcha humana" en Singapur

Singapur (Efe - Reuter).- Una religiosa budista de 61 años, Fong Foon How, se ha suicidado, rociándose con un líquido inflamable y después prendiéndose fuego en la celda de un templo

Su cuerpo calcinado, fue hallado esta mañana. Foon Hon se sentó para larse muerte.

«¡Dios mío, cuánto cuesta morir!», fueron las últimas palabras pronunciadas por "Azorín"

El ilustre escritor y periodista actuó también en política y fue diputado varias veces, llegando incluso a ser subsecretario de un Ministerio

Hoy se efectuará el sepelio, representando al Caudillo el ministro de Educación

Burgos fue uno de los temas más queridos del gran cantor de Castilla

(Viene de primera pág.)

despacho del finado, en el segundo piso, izquierda, del 21 de la calle de Zorrilla. Los alumnos de la Escuela oficial de Periodismo han sido los primeros en enviar una corona de flores. Se han recibido llamadas de la Sorbona y de Estados Unidos.

Aunque no salía de casa desde hacía tiempo, "Azorín" se levantaba todos los días a las nueve y cuarto y se acostaba a las ocho y media o nueve. En la misma cama se afeitaba con una maquinilla eléctrica y después, ayudado por un bastón y sus allegados, iba hasta la mesa camilla, donde pasaba la mayor parte del día. Leía los periódicos, la correspondencia y algunas obras, y lo vino haciendo hasta el mismo último domingo. Hace seis días se sintió agravado, pero únicamente ayer guardó cama todo el día.

Las visitas para presentar sus condolencias, continúan incesantemente. El Ayuntamiento ha enviado dos guardias urbanos a la puerta de la casa para impedir los atascos circulatorios. A última hora de la mañana fue a dar el pésame el presidente interino de la Real Academia de la Lengua, señor García de Diego, quien manifestó que la pérdida de "Azorín" suponía un rudo golpe. Por su parte, el ex ministro señor Serrano Suñer nos ha dicho que sus libros nos han enseñado a ver mejor los pueblos y las tierras de España y que todos esperaban ilusionados verle cumplir los cien años. El académico don Luis Rosales ha declarado que "Azorín" nos enseñó una nueva manera de ver España.

RASGOS BIOGRAFICOS

Madrid ((Logos).— "Dame, Señor, una casa tranquila y en el campo. Yo quiero tener en ella unos pocos árboles verdes; si esta casa da al mar, yo comprenderé mejor a cada momento la inmensidad de lo infinito. Yo quiero tener también en esta casa un buen perro que se pongan a mi lado y que me mire silencioso con sus ojos de amor. Yo quiero ver todas las mañanas cómo las puntas de las lejanas montañas se ponen de color rosa; yo quiero ver por las noches las luces misteriosas de las estrellas. Y así Señor, deso pasar el resto de mis días: olvidado de todos, oscurecido, sin que nadie me nombre, sin que nadie me escriba.

"Señor, dame un momento de reposo; tengo en mi espíritu un profundo cansancio". En 1907 terminaba así "Azorín" su "Oración del poeta" que recorrió un mundo de espíritus sensibles estremecidos por las palabras del hombre nacido de Monóvar a las tres y media de la mañana del 8 de Junio de 1873, y que a los 93 años ha encontrado definitivamente esa "casa tranquila" de su "oración".

Cuando desde Valencia llega a Madrid, José Martínez Ruiz es un desconocido. Aquél 25 de Noviembre de 1896 será el principio de una madurez literaria nacida en las críticas teatrales publicadas en "El Mercantil Valenciano", que "Clarín" comentará así en carta privada escrita el 15 de Ener de 1897. "Mucho celebraré que usted continúe por el camino de las buenas letras a que creo está usted llamado. Y Dios le preserve de buscar originalidad que, para ser verdadera, ha de ser espontánea".

Entonces comienza una etapa difícil que el propio "Azorín" relata: "He vivido en Madrid en incontables pupilajes. He vivido yo en pupilajes de caballero sólo y pupilajes en común y de vivir bullicioso y jaranero. En soledad completa, propicia a la meditación, y en compañía de pandillas estudiantiles inclinadas siempre a las travesuras. He vivido en la calle de Jacometrezo, en la calle de la Aduana, en la calle de Relatores en la calle del Carmen en la calle de la Ballesta... no sé en cuántas calles más".

Y comienza también una vida periodística que durará casi medio siglo: "Periodista ya militante, mi vida era solitaria y esquiva. Iba por las noches, a primera hora, a la redacción antes que nadie fuera, y me retiraba pasada la medianoche, casi a la madrugada. A la redacción llevaba ya escrito el artículo, y en la redacción, sentado ante la larga mesa común, escribía notas, ampliaba telegramas, redactaba comentarios del momento. Y durante el día, sólo en mis divagaciones por Madrid o en mis paseos por el Retiro".

Diputado por el pueblo almeriense de Purchena en 1907, su boda con doña Julia Guinda Urzanqui en 1908, diputado por Puenteáreas, de Pontevedra, en 1914... "Azorín" va cruzando caminos de su querida "Catilla", definida para siempre por el último hombre español del 98.

Cuando finaliza la segunda decena del siglo, entre 1916 y 1919, fallecen sus padres, vuelve a ser elegido diputado por otro pueblo almeriense y, finalmente, es nombrado subsecretario de Instrucción Pública y Bellas Artes, para entrar con España, en ese largo y angustioso paréntesis, durante el cual "Azorín" dejara el periodismo activo para dedicarse exclusivamente a sus libros, a sus ensayos, a sus inigualadas descripciones, postales vivas del paisaje de España.

Ramón Gómez de la Serna decía de "Azorín" hace diez años: "El es un paseante por los valles de España, un habitante agravado, un ciudadano máximo". "A veces mira a la maleta, que es más simpática que el baúl, y le pregunta: "Qué, ¿nos vamos?" La maleta responde: "Estoy siempre pronta".

"Pero él espera aún, revuelve en ella, saca un libro, saca un chaleco de lana, la cierra y la abre como un tesoro".

El autor de "Alma castellana", "Los pueblos", "La ruta de Don Quijonte", "España", "Literaturas españolas", "La voluntad", "Don Juan", "María Fontán", "Blanco en azul" "La isla sin aurora"..., se encerró en los últimos años en una afición casi desmedida por el cine. Tarde tras tarde buscaba una butaca en cualquier local de barrio, miraba a la pantalla y, luego, en la calma de casa, escribía impresiones nuevas sobre este arte.

En su viejo piso de la calle de Zorrilla, se recuerda siempre su "oración". "Señor, ¿qué es la gloria? Señor, ¿para qué quiere escribir este pobre poeta sus versos? ¿Para qué estampa todos los días su nombre en esta hoja ese pobre periodista? "...Señor dame un momento de reposo; tengo en mi espíritu un profundo cansancio". Y el reposo ha llegado para el maestro cuando tenía 93 años y en su memoria se había perdido casi el recuerdo de Monóvar. Cuando no hace todavía dos meses que se reconocía oficialmente el saber literario de "Azorín".

PESAME DE LA REAL ACADEMIA

Madrid (Cifra).— La sesión ordinaria celebrada esta tarde por la Real Academia Española se levantó en señal de duelo, después de que el secretario general, don Rafael Lapesa, puso en conocimiento de la Corporación el fallecimiento del numerario, don José Martínez Ruiz «Azorín».

Se acordó encargar el discurso necrológico a don José María de Cossío y que se testimoniara el pésame a la viuda y familia.

Al finalizar la sesión, el señor Lapesa acudió a la casa mortuoria de «Azorín», orando breves momentos ante su cadáver, después de darle el pésame a la viuda, doña Julia Grinda de Martínez y demás familiares.

Al abandonar la casa del finado, el señor Lapesa señaló la gran pérdida que supone para la literatura española la muerte de «Azorín» y dijo:

«Los hombres de mi generación hemos aprendido a sentir y a amar a España en su espacio, en su paisaje, en su tiempo y en su historia, a través de las páginas de «Azorín», y aunque «Azorín» se nos haya muerto lo llevamos dentro de nosotros, en nuestro pensar y en nuestro sentir».

SENTIMIENTO EN MEJICO

Méjico (Efe).—Gran impacto ha causado la noticia de la muerte de José Martínez Ruiz «Azorín» en los medios literarios mejicanos.

La primera edición de la Prensa vespertina destaca en primera página, en algunos casos con grandes titulares, la muerte de «el último del 98», creador de «Castilla», «La ruta del Quijote» y otras tantas obras más que dieron brillo a las letras españolas.

La Prensa mejicana, unánimemente, comenta y se conduele por la desaparición del gran maestro español, que tanta importancia e influencia tuvo en las letras hispanoamericanas.

Y EN CARACAS

Caracas (Efe)— Los diarios vespertinos de Caracas "La Verdad" y "El Mundo", destacan en primera plana las informaciones procedentes de Madrid sobre la muerte del escritor español José Martínez Ruiz "Azorín".

"La Verdad" pone un titular a dos columnas recuadrado que dice: "Murio "Azorín". "El Mundo" por su parte, trae una fotografía, a dos columnas también, con la siguiente leyenda: "Azorín", gloria indiscutible de la literatura castellana".

MEDALLA DE ORO DE MADRID

Madrid (Logos).— El alcalde de Madrid impondrá mañana la medalla de oro de la ciudad a "Azorín", poco antes de que sus restos mortales sean conducidos a la Sacramental de San Isidro. El último representante de la generación del 98 —fallecido de una miocarditis esclerósica— ha recibido durante todo el día de hoy el homenaje póstumo de innumerables amigos, discípulos y admiradores. A última hora de la noche, visitaba la casa mortuoria el ministro de Información y Turismo.

TELEGRAMA DEL CAUDILLO

Madrid (Logos).— Su Excelencia el Jefe del Estado ha dirigido a doña Julia Guinda Urzanqui, viuda de "Azorín" el siguiente telegrama de pésame:

"Enterado fallecimiento su esposo el ilustre escritor don José Martínez "Azorín" (que en daz descanse), le expreso mi más sentida condolencia extensiva a resto familia por tan dolorosa e irreparable pérdida tanto para ustedes como para las letras españolas. — Generalísimo Franco".

COMENTARIO

Madrid (Crónica especial de la Agencia «Cifra», por Rafael Segura).

Don José Martínez Ruiz, «Azorín» para la gloria de las letras españolas, ha muerto hoy. Su muerte ha sido comentada así por las más destacadas figuras de la intelectualidad:

— Profesor don Manuel Lora Tamayo, ministro de Educación y Ciencia: «La muerte del maestro «Azorín» constituye una dolorosa pérdida para las letras españolas. La prosa inigualada de sus escritos, dio vida a páginas imperecederas en la historia de nuestra literatura y la vitalidad del escritor nonagenario ha ofrecido a todos el superior ejemplo de una vocación inextinguible. Es día de duelo para la intelectualidad española».

— Dámaso Alonso, académico: «Con «Azorín» desaparece una época de la literatura española, época importantísima que trajo una renovación del gusto y de la comprensión de España. «Azorín» nos descubrió el sentido del paisaje español, todos lo hemos recibido y en todos los escritos del gran desaparecido palpita un inmenso amor a España. Hemos perdido, pues, a quien nos enseñó nuestra manera de comprender, de sentir y de expresar a España y a su tierra».

— Jorge Vigón Suerodíaz, exministro y escritor: «Fue un maestro a quien todos los que hemos escrito alguna vez hubiéramos querido poder imitar. Fue un enamorado de España, de toda España, con una emoción venturosamente contagiosa. Fue, sobre todo, un hombre bueno cuya envidiable serenidad siempre será una lección».

— Francisco de Luis y Díaz, periodista: «Es una de las mayores pérdidas que podemos experimentar. Su longevidad fecunda trajo al campo periodístico continuadas creaciones e inimitable magisterio. Enseñó cómo se debía escribir para mantenerse en la cumbre, por encima de turbulencias y dificultades de una época fecunda en evoluciones violentas y poco asentadas. Durante mucho tiempo no podrá prescindirse de estudiarle ahincadamente».

— Vicente Alexandre, académico y poeta: «En el duelo inmediato de la pérdida de «Azorín» no ha lugar sino a la aflicción y a la compenetración humana. Es una sensación de orfandad la que me domina. Ha muerto el último maestro del 98, que lo era, sin disputa, de todos los que sostienen una pluma en la mano, especialmente los que escribimos en verso somos más deudores que nadie a este gran maestro de la prosa, creador de una nueva sensibilidad de la que, de alguna manera, todos somos hijos».

— Carlos Arias Navarro, alcalde de Madrid: «Nosotros hemos perdido un amigo y Madrid algo de su misma personalidad universal».

— Marqués de Lozoya, presidente del Instituto de España y escritor: «El día de hoy es una fecha histórica. Es una generación que se va, mejor dicho, es una España que se va. Los que éramos jóvenes en las primeras décadas del siglo, tenemos hacia «Azorín» una deuda inmensa de gratitud. El nos enseñó a ver a España y, de esta manera, hizo también que la amásemos más».

— Gregorio Marañón Moya, director del Instituto de Cultura Hispánica: «Azorín ha filtrado nuestro idioma de toneladas de inútil retórica, dejándolo en su nervio puro, limpio e inmortal. El castellano es antes y después de «Azorín».

— José María de Cossío, académico y presidente del Ateneo de Madrid: «Hemos perdido hoy al primer escritor de una de las dos o tres épocas más brillantes de la literatura española».

— ★ —

N. de la R. — La muerte del insigne escritor, una de las mayores glorias de las Letras españolas de todos los tiempos, ha de causar, estamos seguros, hondo sentimiento en nuestra ciudad, afectando a un ámbito mucho mayor que el de los Centros culturales de la misma. Burgos, en efecto, debe mucho al maestro «Azorín». Enamorado de Castilla, se recuerda con motivo de su muerte, que él enseñó a todos a contemplar a esta región madre de España con una mirada mucho más limpia y más pura que como solía venir haciéndose, incluso por los literatos de su generación, los cuales tanto presumieron de captar el espíritu de nuestros pueblos de tierra adentro y no pocas veces lo hicieron sin acertar a tomar el verdadero pulso de su vida.

Son numerosas las alusiones que a Burgos hace «Azorín» en sus escritos, pero, sobre todo, es justo destacar que dedicó nada menos que un libro a nuestra ciudad. Se titula «Cabeza de Castilla», y está integrado por una serie de trabajos que publicó aisladamente, refiriéndose en todos ellos, a las gentes, a las costumbres, al Arte, al paisaje y al alma de nuestra capital. También recordamos que en el año 1942 ofreció, por su expreso deseo, el estreno en España, en nuestra ciudad, de una de las pocas obras dramáticas de su pluma, y titulada «Farsa docente» que, tras la lectura de unas emotivas cuartillas dirigidas por el autor al público burgalés, presentó la Compañía de los famosos Loreto Prado y Enrique Chicote en el Teatro Principal.

Sirvan estos recuerdos para patentizar, siquiera de un modo somero, la afectiva vinculación que tuvo «Azorín» con Burgos y que, entre otras cosas, justifican el dolor que, entre nosotros, ha causado su muerte. Que Dios le tenga en su gloria.

El "Polo" de Huelva

(Viene de primera pág.)

Industrias de la construcción, tres, con una inversión fija de 210.327.535 pesetas con la creación de 333 puestos de trabajo fijos y diez eventuales.

Siderometalúrgicas, seis, inversión fija de 2.595.609.900 pesetas con la creación de 724 puestos fijos.

Y varias, seis, con una inversión fija de 954.790.480 pesetas y 529 puestos de trabajo fijos y 140 eventuales.

Las 35 solicitudes suponen 7.264.133.777 pesetas de inversiones fijas con 3.189 puestos de trabajo fijo y 265 eventuales.

La participación extranjera, según el cálculo provisional es del 15 por ciento.

Un profesor de Teología católica es expulsado del Brasil por «comunista»

Río de Janeiro (Efe-UPI). — La Policía federal ha detenido hoy al profesor de Teología católica, belga, Conrad Detré, y piensa expulsarle del país.

Detré está acusado de promover agitaciones entre los estudiantes apoyando una convención que las autoridades federales habían declarado ilegal.

Detré llegó al Brasil hace algunos años y enseñaba en una Universidad de Río.

Según la Policía el teólogo católico era el "teórico del movimiento".

Un portavoz oficial de la Embajada de Bélgica ha manifestado que la Embajada está intentando conseguir la libertad de Conrad Detré.

Uno de los grupos comprometidos es la Unión Nacional de Estudiantes que —según las autoridades brasileñas— recibe dinero de fuentes comunistas "con el fin de promover las causas de la izquierda .

¿Es suicidio hundirse con el barco?

Ciudad del Vaticano (Efe-Reuter). — La Radio Vaticana ha puesto en duda en una emisión de esta noche, la moralidad de la vieja tradición marinera según la cual los capitanes de los barcos han de hundirse con ellos, en ocasión de naufragio.

Comentaba la Radio el reciente hundimiento del buque ruso "Tukán" en el Mar del Norte, con el que quiso perecer también su capitán.

"En estos tiempos en que se sopesan y examinan las tradiciones y costumbres, sería legítimo dudar de la oportunidad, nobleza y legalidad de esta tradición marinera", subrayó Radio Vaticana.

Cabe recordar que los moralistas católicos han considerado este gesto, de hundirse con el buque, un simple suicidio y, por lo tanto, erróneo.

Los médicos ayudantes del Hospital provincial de Valladolid paralizan sus trabajos

El rector de la Facultad de Medicina no justifica la actitud y cree que perjudica a los interesados

Plante de una hora en una empresa guipuzcoana por la demora del convenio colectivo

Valladolid (Cifra).—La paralización de trabajo de ayudantes del Hospital provincial, iniciada ayer por un reducido número de ayudantes facultativos, se ha extendido hoy a la mayoría de los médicos ayudantes de todos los servicios.

En una dependencia de la Facultad de Medicina se ha reunido la junta de la sección de hospitales del Colegio de Médicos, presidida por el presidente del mismo y director del Hospital provincial, doctor Beltrán de Heredia, quien informó a los médicos asistentes de que se hallaban parcialmente atendidas las peticiones de los médicos ayudantes y les invitó a que se incorporaran a sus respectivos servicios. Después de varias intervenciones en las que se expuso la aspiración de que fueran atendidas en su totalidad las peticiones de horarios y mejora de sueldos —perciben los médicos de guardia 900 pesetas al mes y los internos 330 mensuales— persistieron en su posición y puesto el caso a votación, por gran mayoría de la plantilla, dicidieron continuar la paralización de trabajo.

Las peticiones económicas formuladas, ascienden a 4.500 pesetas de sueldo por cuatro horas de jornada para la totalidad de los médicos. Estas peticiones, según parece, fueron formuladas en Mayo de 1966 y en Febrero de este año, advirtiendo ya entonces que de no ser atendidas los médicos del Hospital, no asistirían a sus respectivos servicios.

Con motivo de esta situación, el rector de la Universidad, don Luis Suárez, ha facilitado una nota en la que dice que por acuerdo de la Diputación provincial, que data de 1908, el servicio del Hospital habrá de realizarse por personal docente de la Facultad de Medicina y que tradicionalmente se viene prestando este servicio por catedráticos, adjuntos, profesores y ayudantes sin que por este motivo, hasta el mes de Mayo del pasado año, se presentará reclamación alguna. Muchos de los profesores y ayudantes eran gratuitos y acudían al servicio de la clínica como parte de su formación profesional. En el mes de Octubre, cuando el Rectorado recibió plena información de la demanda de retribución por parte de médicos y ayudantes, hizo gestiones cerca del Ministerio de Educación y Ciencia para la creación de 73 plazas que consideraba necesarias en el momento para constituir la plantilla de personal.

El Rectorado, en la idea de que no podían hacerse otros nombramientos, ofreció —dice la nota— dotar las plazas necesarias de profesores y ayudantes, con efectos económicos en primero de Enero de 1967, hasta completar la plantilla propuesta y aumentar la dotación presupuestaria de la Facultad a fin de que pudieran remunerarse ciertas funciones del personal hasta entonces gratuito. La solución prevista fue comunicada por el Rectorado a los representantes de los interesados, quienes la encontraron satisfactoria. En consecuencia, las gestiones fueron continuadas y con sacrificio de otras Facultades de esta Universidad, sin poder llevarse a buen término.

El Rectorado —añade la nota— se ha visto hoy desagradablemente sorprendido con la noticia de que algunos de estos profesores y ayudantes ya nombrados, se han abstenido de realizar sus tareas normales y no cree que haya justificación alguna para una actitud que perjudica a los propios interesados. Advierte por último que las obligaciones contraídas con la Facultad de Medicina son todas de naturaleza académica y no profesionales y, por tanto, si los mencionados médicos no consideran satisfactoria la solución que se les brinda, se ruega a los mismos que presenten su renuncia con objeto de que las dotaciones previstas puedan asignarse para atenciones de la Facultad de Medicina o de otras Facultades.

PLANTE EN UNA FABRICA DE BEASAIN

Beasain (Guipúzcoa), (Cifra). La plantilla de pérsonal obrero de la "Compañía Auxiliar de Ferrocarriles" de Beasain, casi en su totalidad, adoptó una paralización de trabajo de once a doce de este mediodía, permaneciendo en sus puestos de trabajo. A las doce, al toque de sirena, el personal marchó a su domicilio, con toda normalidad.

Este plante se ha producido, al parecer, en señal de protesta por la demora en la firma del nuevo convenio, actualmente pendiente del arbitraje del Ministerio de Trabajo, al no haber llegado a un acuerdo la parte social y la económica de la empresa.

El convenio actual, que aún se mantiene en vigor, expiró el día 7 del pasado Diciembre.

SOLIDARIDAD

Madrid (Logos). — Los novecientos productores que componen el turno de mañana de la factoría de "Perkins Hispania" efectuaron hoy un paro de un cuarto de hora, como muestra de solidaridad con don Marcelino Camacho Abad, operario de dicha factoria, que ingresó ayer en la cárcel de Carabanchel. Durante este cuarto de hora de paro se observó un absoluto silencio.

Una comisión del jurado de empresa se desplazó al Juzgado correspondiente para interesarse por la situación del señor Camacho. Este destacado dirigente de las llamadas comisiones obreras, ha sido detenido y encarcelado por su participación en la manifestación que tuvo efecto el día 28 de Junio del pasado año ante el Ministerio de Trabajo.

NORMALIDAD ESTUDIANTIL EN VALENCIA

Valencia (Logos). — Después del intento de manifestación estudiantil celebrada ayer, en la mañana de hoy, en las diversas Facultades se han desarrollado las clases con normalidad. En algunas de ellas se han colocado convocatorias para celebrar cámaras en las primeras horas de la tarde de hoy y en las de mañana por la mañana.

EXTRAÑEZA EN LOS METALURGICOS DE VIZCAYA

Bilbao (Logos).—La representación social de la comisión deliberadora del convenio provincial siderometalúrgico de la provincia de Vizcaya, convenio que afecta a unos 60.000 trabajadores, en una nota que ha remitido a los informadores muestra su extrañeza ante la nueva convocatoria que se les ha hecho para tratar de un asunto que ya está, según consideran ellos, suficientemente debatido y que quedó ampliamente expuesto en la reunión celebrada el día 17 de Febrero en presencia del vicesecretario provincial de Ordenación Social.

JURISPRUDENCIA

Madrid (Logos).—El Tribunal de Orden Público, en su reciente sentencia de 27 de Febrero pasado, condenó al procesado Ramón García Cotarelo, como responsable, en concepto de autor, de un delito de manifestación no pacífica y de otro de propaganda ilegal, a la pena de tres meses de arresto mayor y multa de cinco mil pesetas por el primero y de dos años de prisión menor y multa de diez mil pesetas por el segundo, accesorias y costas.

En esta sentencia, a juicio de círculos jurídicos de Madrid, se sienta la doctrina de que cuando el artículo 251 del Código Penal habla de perjudicar el crédito, prestigio o autoridad del Estado, se refiere a la forma histórica y concreta de la vida del pueblo español tal y como actualmente se encuentra jurídicamente configurada y que, por consiguiente, las propagandas que dañen o traten de dañar a esta forma histórica, son propagandas ilegales.

Según opinión de los mismos círculos, llega el Tribunal de Orden Público a esta conclusión después de analizar detenidamente la jurisprudencia del Tribunal Supremo y de estudiar la sistemática del propio Código Penal y la doctrina generalmente admitida en esta materia del Derecho Político.

Crónica de París

(Viene de primera pág.)

de gastar cada país por su cuenta?

Aspecto artístico: para el presidente del «CECEC» (Comité Europeo de Cooperación Económica), se trata de dar «un suplemento de alma» al tratado de Roma (código que estipula las cláusulas de realización del Mercado Común), del que está ausente la cultura y se «ha pretendido exclusivamente mercantil». En fin, los espigones de esta empresa creen que el objetivo del «teatro de Europa», a través de la interpretación de las culturas de los diversos países, debe ser una expresión específicamente europea. Y, para ello, el padre de la idea, el señor Julien, propone que todas las obras se representen en lengua francesa, «ya que para un autor que quiere dar a su creación nacional una expresión internacional, el francés, que con el inglés es el más precioso vehículo cultural, le servirá extraordinariamente para tal fin».

Dado el tesón que el señor Julien ha demostrado siempre en este tipo de empresas, nada dice que esta vez no se salga con la suya máxime si se piensa en que su figura, su experiencia y sus arrestos gozan de buena acogida en los medios oficiales franceses.

El proyecto de ley de libertad religiosa

(Viene de primera pág.)

gar del proyectado director general de cultos no católicos); dos magistrados en activo y un funcionario (antes no incluído) del Ministerio de Justicia, designados por el titular del departamento; y el director general de lo Contencioso del Estado, en representación del Ministerio de Hacienda, que tampoco estaba en el anteproyecto primitivo.

No ha habido pues, muchas ni sustanciales modificaciones, como algunos medios informativos nacionales y extranjeros insinuaron. Se ha suprimido un artículo innecesario, se han refundido algunos párrafos, o eliminado otros, muy pocos, como el que decía que los ministros de cultos no católicos serían llamados al servicio militar, si se considerase necesario, para prestar asistencia religiosa a los miembros de la confesión respectiva; o el que exige que la dispensa de enseñanza de la religión católica deba ser solicitada por los "alumnos emancipados legalmente de la patria potestad" (en lugar de los de "los mayores de 18 años", como se decía antes).

Se añade, por último, una disposición transitoria que establece que "la inscripción de los bienes de las asociaciones confesionales no católicas en los registros públicos, cuando aparecieran registrados con anterioridad a la promulgación de la presente Ley, a nombre de personas interpuestas, se practica en la forma y con los requisitos que establezcan las disposiciones que desarrollen esta ley".

En definitiva, la primera Ley complementaria de la Ley Orgánica del Estado, viene a enmarcarse plenamente dentro de la doctrina conciliar sobre la libertad religiosa, salvaguarda el reconocimiento especial que en nuestro país tiene la Iglesia Católica y garantiza jurídicamente el derecho civil de libertad religiosa.

LAS TAREAS DE LA ASAMBLEA EPISCOPAL

Madrid. — La casi totalidad de los Prelados asistentes a la IVl asamblea plenaria del Episcopado español han intervenido en los debates en torno a la ponencia "El compromiso temporal, su naturaleza, su alcance. El compromiso temporal en la asociación católica y en otras obras de apostolado seglar", tema del arzobispo de Barcelona, don Marcelo González.

El Prelado de Barcelona presentó a la Asamblea varias sugerencias a modo de conclusiones de su trabajo, como base del debate consiguiente a la exposición del tema.

Las sesiones matinales del día de hoy estuvieron íntegramente dedicadas a cambio de impresiones y debates en torno al contenido de la ponencia.

Por la tarde, a primera hora, la Comisión episcopal de Apostolado Seglar, a la que se sumaron los Prelados ponentes de las anteriores sesiones, estuvo reunida para continuar elaborando unas conclusiones que recojan tanto el espíritu de la ponencia como las numerosas sugerencias vertidas en el prolongado diálogo sobre la misma.

A estas reuniones también asistieron hoy varios dirigentes seglares de obras de apostolado, de acuerdo con la decisión tomada al iniciarse los trabajos de esta Asamblea.

A última hora de la tarde, el arzobispo de Zaragoza expuso su relación sobre el tema: "Publicaciones periódicas de la Acción Católica para sus militantes (boletines), y para la masa en general (semanarios, revistas periódicos)".

M.E.C.D. 2017

El personaje de la semana

Haile Selassie, Emperador de Etiopía

Hombre sencillo, cariñoso e inteligente, Haile Selassie es feliz viendo corretear por el palacio a sus nietos y biznietos

Sus comidas son frugales, casi siempre a base de frutas y verduras

Por INTERINO

(Un servicio especial de Cifra Gráfica)

Es un hombre extraño, callado, de apariencia frágil... Haile Selassie, Emperador de Etiopía, es el decano de los soberanos del Mundo. Tiene setenta y seis años y hace treinta y siete que fue coronado como Emperador.

Su dinastía tiene su origen en el año 970 antes de Cristo. El primer soberano de ella fue Menelik I, hijo de Salomón y de la Reina de Saba. Por lo tanto coinciden en Haile Selassie los títulos de Elegido de Dios, Rey de Reyes, Sumo Conquistador de la Tribu de Judá, y 225 descendiente de Salomón.

Su vida es una novela. Pero una novela formidable. Fue un hombre que cayó de su pedestal en el año 1936 —al ser derrocado por el Eje— y, posteriormente, volvió a emprender la difícil escalada al trono. Lo consiguió. Su aspecto frágil contrasta notablemente con la fortaleza de su espíritu. Es un hombre para la lucha ya que ésta ha sido su maestra en la vida.

La vida del emperador siempre fue una vida ejemplar. Vivió con dignidad, mas sin lujos. Más bien con sencillez. Hombre hogareño, sus veintidós nietos y numerosos biznietos, son las ruedas que sustentan el vehículo de su felicidad. Ellos corretean de un lado para otro por los amplios salones del palacio y Haile Sellassie los contempla con una mirada de ternura y veneración.

Cuando comienza a despuntar el día, Haile Sellasie ya está de pie. Trabajador infatigable dedica horas y horas a los asuntos de Estado. Le gusta caminar por los jardines, aspirando el puro aire mañanero. Y, diariamente, va a visitar la iglesia Stéfano en donde ora durante unos minutos. Hombre religioso, Haile Selassie es un gran protector de la Iglesia Ortodoxo-Oriental de Etiopía.

El emperador es adorado por sus súbditos. Son muchos los que esperan que el "Rolls Royce" imperial salga del palacio, para así poder saludar al soberano. Por doquier le persigue el afecto y cariño de todos. Hombre generoso ha sabido ganarse la admiración de todos, etíopes y extranjeros. De él se ha dicho:

—"Nuestro emperador es más hombre, porque se acerca a los hombres. Por donde pasa va siempre con su sonrisa plena de bondad prendida en el rostro. Cuando pasea por los jardines de su palacio y ve que algunas personas están tras la verja contemplándole, se acerca a ellos a saludarles afectuosamente. Su bondad no tiene límites".

Sus comidas son frugales, casi siempre a base de frutas y verduras. Apenas prueba la carne o las comidas pesadas. No fuma ni bebe apenas, salvo en alguna recepción o fiesta oficial. No hace muchos días que estuvo en Palma de Mallorca en donde se entrevistó con altos personajes de la política y de la diplomacia. La preocupación del emperador es Africa. Dice:

—Yo confío en que el vendaval político que agita Africa pueda ser detenido. La lucha por la victoria tiene que ser nuestra enseña.

Y sigue hablando:

—Africa puede convertirse en el Continente del futuro. Pero lo que hay que ir haciendo, es echar por tierra dogmatismos viperinos, discriminaciones raciales, etc. Africa tiene que ser un continente de paz. La guerra no conduce a nada, salvo al exterminio. Africa, que ha pasado y está pasando, por una grave crisis política, económica e incluso moral, tiene que encontrar su meta. Y la forma más idónea para encontrar esta meta es trabajar en una labor de conjunto.

Haile Selassie ha sido noticia en España. Ha bebido de nuestros vinos, ha respirado el aire español y admirado las obras maestras de nuestros pintores.

—Palma de Mallorca ha sido para mí un lugar de descanso en el que me he sentido feliz. He podido descansar a gusto. Volveré.

Esta fue su promesa. La promesa del personaje de la semana; Haile Salassie.

La Televisión, comentario y noticia

La última "Noche del sábado" fue auténtica televisión

Bien por "Día de Fiesta" en su programa extraordinario desde Valencia

"Gran Premio" sigue mejorando pero le sobran demasiados adjetivos encomiásticos de su presentador

"Viaje al fondo del mar" no es apropiado para los niños

Por José de la VEGA

Madrid. (Crónica de Televisión distribuida por la Agencia LOGOS). — Ustedes recordarán, seguramente, que en varias ocasiones hablamos en este espectáculo televisivo propiamente dicho, es decir de aquél que son capaces de crear las cámaras de acuerdo con una realización planificada y acorde. Creemos, también, que una misma figura, por muchas veces que actúe ante las cámaras no llega a cansar si en cada momento determinado se le otorga ese tratamiento y se nos presenta dentro de una gran categoría y empaque. La televisión, como medio expresivo que fundamentalmente penetra por la vista, debe apoyarse en la expresión plástica y visual acorde.

Todo esto viene a cuento, a propósito del programa "Noche del sábado" del pasado día 25. No sé si alguno de ustedes lo pasaría por alto. Para nuestro gusto, Enrique de las Casas, su realizador, fue también el creador de un auténtico espectáculo de televisión. Gracias a él pudimos gozar, excepcionalmente, de las danzas y evoluciones de Mariemma y de su ballet y de todas las figuras que con ellos intervinieron en el espacio. Esto sí fue televisión-espectáculo. Esto fue, de verdad acertada expresión plástica, oportuna y planificada. Las cámaras crearon auténtica belleza y nos la ofrecieron a todos. Como debe ser siempre, aunque muchas veces, dolorosamente, esto se olvide.

¿APTO PARA MENORES?

Nos preocupa mucho el mundo de los niños. Nos preocupa su problemática y nos preocupa como es lógico, los espacios que nuestra Televisión les dedica. Creemos que hace falta una limpieza en cuanto a telefilms de serie. No nos parece oportuno, por mucho éxito que obtenga entre ellos, "Viaje al fondo del mar". Nada tenemos que objetar respecto a la realización de esta como de otras muchas series norteamericanas. En lo que ya no estamos muy de acuerdo es en la temática que se les ofrece. Y nos parece cuando menos una ligereza, que muchos de esos programas los vean nuestros niños. Nuestra Televisión en esto, debía estremar su vigilancia. Habría que actuar con más rigor. Muchos programas intrascendentes, a los que se les coloca un rombo, están ya vedados para niños menores de catorce años. Sin embargo, "Viaje al fondo del mar" está dentro de unas horas dedicadas a nuestro público infantil, cuando la realidad es que casi todos los espacios son un constante espectáculo de violencias de monstruos de pesadilla. No, señores, "Viaje al fondo del mar", en muchos casos concretos, no nos parece programa "apto para menores". Por muy bien hecho que esté y por mucha que sea la audiencia infantil de que disfruta. Y si me apuran un poco, es precisamente esa audiencia masiva la que constituye pilar fundamental para mi protesta.

DESDE VALENCIA, PARA LOS NIÑOS :—: :—:

Desde Valencia, el pasado domingo, vimos "Día de fiesta", aprovechando la Feria nacional del Juguete que allí se celebra. Televisión Española quiso, con criterio que aplaudimos, que todos los personajes que habitualmente intervienen en espacios dedicados a la chiquillería, se trasladasen allí. Cobró así "Día de fiesta" un aire nuevo, dinámico, vario y ágil en el que los pequeños espectadores se apoyarían para pasar un buen rato. Y junto a sus artistas preferidos, otros que presentaron su concurso para distraer a los chavales. El "Dúo Dinámico", por ejemplo, que además de canciones, repartieron besos y abrazos entre los diminutos espectadores presentes en el recinto ferial. Si señores, así debe hacerse cuando es posible. Esto se llama preocupación y atención a los diversos sectores de público. "Día de fiesta", desde Valencia, nos pareció bien y por eso lo aplaudimos.

ALABANZAS Y DESPROPOSITOS :—: :—: :—:

"Gran Premio" sigue, a nuestro juicio mejorando. Y todavía mejoraría más, por lo menos sería una muestra de elegancia, si el presentador de los espacios musicales suprimiese toda esa catarata de adjetivos que dedica al director de la orquesta. Bien está que los méritos del conocido compositor queden de relieve. Pero repetir "piropos", cada noche, nos parece una falta de gusto que no nos explicamos. La sobriedad, que siempre fue una de las características del conocido presentador, está comenzando a romperse. Y sus frases nos suenan a demasiada e innecesaria "coba".

LA PALABRA ROMPIO LA BARRERA DEL SONIDO :—: :—: :—: :—:

De los tres reportajes que el jueves vimos en "A toda plana" el más flojo de los tres fue el primero, titulado "Tres hombres a la Luna" realizado por Angel Marrero y los servicios técnicos de la NASA. Decimos esto porque todo el material fílmico utilizado para el reportaje —a excepción de las dos secuencias en las que vimos al señor Marrero en el centro de investigaciones espaciales y realizando una entrevista a un español que allí trabaja—, eran trozos de documentales que ya en muchas ocasiones hemos visto en la pequeña pantalla o en la grande. Por si esto fuese poco, los diálogos fueron leídos por un locutor que quería, también, romper la barrera del sonido. Su dicción atropellada, era una constante tortura para los oídos. Palabras y más palabras, que superaron, en mucho al normal porcentaje que en todo programa de televisión debe imperar.

Nos gustó mucho, por su enfoque a la española, y su tratamiento del problema asiático desde el punto de vista de nuestra mentalidad europea e hispánica, el reportaje que José de las Casas y Quadra Salcedo hicieron sobre "Macao y Hong Kong".

¿HISTORIAS PARA NO DORMIR? :—: :—: :—:

"Dichoso mundo" se ha convertido ya en un programa vulgar y corriente en el que la presencia de Conchita Montes, que constituía principal aliciente, ha pasado a un discreto segundo plano. Lo que nos ofrecieron el lunes, fue, ni más ni menos, una "Historia para no dormir" en tono muy menor. Desde la interpretación a la realización. Está visto que los espacios de ciencia-ficción en cuanto no los hace el señor Ibañez Serrador no hay quien los aguante. Y si "Dichoso mundo" persiste en esta idea, nos tememos que tendrá que mejorar mucho para hacer diana. Máxime, cuando momentos antes, y se pasa una película de la serie también en la segunda cadena, "Hitchcock. ¡Casi nada!.

EL ALEGRE MUNDO DE LA MUSICA LIGERA

- Iva Zanicchi, la cantante del momento
- Francoise Hardy cumplió 23 años
- Gianni Morandi, un éxito que no esperaba
- Los Tres sudamericanos se incorporan al cine
- Sonny & Cher y sus extrañas indumentarias

Por CANALS-ORTIZ

(De los Servicios Especiales de "Efe")

Un primer plano de Gianni Morandi, el inolvidable creador de «No soy digno de tí» (Foto CIFRA)

IVA ZANICCHI, LA CANTANTE DEL MOMENTO :—: :—: :—: :

Su sensacional interpretación de «Non pensare a me» le valió el primer premio del Festival de San Remo. Y a resultas de ello, Iva Zanicchi podrá representar ahora a Italia en el próximo e inminente Festival de la Eurovisión, certamen que se calcula es presenciado por unos cuatrocientos millones de telespectadores.

Iva es una de las figuras más queridas de Italia desde hace algún tiempo. Su nombre saltó a la popularidad en 1961, a raíz de obtener el «Trofeo Gazzeta de Reggio Emilia». Luego la contrataron para cantar en una importante emisión radiofónica y viendo su calidad fue invitada a participar en el «Concurso Nacional de Voces Nuevas de Castrocaro»; llegó a la final, pero no al triunfo definitivo, debido a una impertinente laringitis que la dejó sin voz.

La cantante del momento, como se denomina ya a Iva Zanicchi, nació en Ligonchio, un pueblecito de mil habitantes situado en las montañas del interior de Reggio Emilia, el 18 de Enero de 1941. Su abuela materna fue una gran cantante, y su madre también consiguió destacar en el campo de la melodía. O sea que la vena artística le viene por herencia.

FRANCOISE HARDY CUMPLIO 23 AÑOS :—:

El día 17 de este mes, Françoise Hardy cumplió los veintitrés años de edad. La celebración del aniversario fue privada, muy íntima. Entre los obsequios recibidos caben señalar hasta catorce pares de medias blancas, prenda por la que se siente muy atraída y considera ideal para combinar con su amplia colección de mini-faldas.

Françoise, que vino al Mundo bajo el signo de Capricornio, es persona que concede mucha importancia a la astrología. Diariamente lee y se preocupa por las predicciones de su horóscopo. Dice que los astros le aconsejan casarse en 1973 y ella está dispuesta, de momento, a aguardar esos seis años que faltan para vestirse de novia.

—Me gusta salir con chicos —ha declarado— pero en contra de todo lo que se comenta no pienso para nada en el matrimonio.

La famosa cantante francesa distrae sus ocios con la lectura, los viajes y la charla con amistades. Pero, en cambio, jamás acude a salas de baile. Le azora que la gente pueda contemplarla danzando, faceta que, según propia confesión, no se le da demasiado bien, y teme al ridículo como al mismísimo diablo.

GIANNI MORANDI: UN EXITO QUE NO ESPERABA :—: :—: :—:

Gianni Morandi, el inolvidable creador de «No soy digno de tí», ocupa una vez más la «escala de éxitos» italiana. Ahora con una canción cuyo título se compone de quince palabras; o sea, el más largo que se conoce en los anales de la música ligera. El titulito de marras es así: «Era un muchacho que como a mí le gustaban los Beatles y los Rolling Stones». ¡Casi nada!.

Los autores, Migliacci y Luisini, cuando se la ofrecieron a Gianni quedaron decepcionados porque éste no se la aceptó. Su esposa, la actriz Laura Efrikian, opinaba que con un título tan dilatado no se podía aspirar más que al fracaso. Pero, al cabo de unos días, el cantante accedió a grabarla en discos, y el triunfo fue apoteósico. Hoy «Era un muchacho que como a mí le gustaban los Beatles y los Rolling Stones» es el «hit» de Italia y quizás lo sea también, en breve plazo, en España.

LOS TRES SUDAMERICANOS, AL CINE :—:

Tarde o temprano el cine termina por recurrir a los famosos que han destacado en otras actividades. No es de extrañar, pues, que «Los tres sudamericanos» hayan recibido una interesante oferta para participar en un film que empezará a rodarse a primeros de Abril próximo. Se trata de una película musical de alto coste, producida por capital americano y cuya dirección se encomendará posiblemente al experimentado Jean Negulesco. Se anuncia igualmente la participación en la misma de los Beatles y del clan Sinatra. Para esta primera salida a la gran pantalla de «Los tres sudamericanos», Casto Darío, uno de ellos, ha compuesto expresamente varias canciones.

LA EXTRAÑA INDUMENTARIA DE SONNY & CHER :—: :—: :

Sonny & Cher, además de su alto alcance discográfico, se han distinguido siempre por una gran predilección hacia las prendas de vestir llamativas y pintorescas. La decoración de su casa de estilo español, situada en el Valle de San Fernando (California), desafía igualmente las normas estéticas de la normalidad rutinaria. Cher diseña sus propios vestidos, que son combinaciones cromáticas de pantalones con bajos acampanados, sombreros pop y botas con hebilla. Estos conjuntos se venden a docenas en las principales «boutiques» de Estados Unidos, Inglaterra y Francia. Por su parte, Sonny viste pantalones de giros bajos, camisas estilo Tom Jones y mocasines.

DISCOS QUE SON NOVEDAD :—: :—: :—: :

Los Rockeros. — (Odeón) «Todo cambió», «Noches de España», «Disco-Clan», «Frenesí».

Carmen Sevilla. — (Belter) «Cariño trianero», ««Los gitanitos», «Todo tu amor», «Sevillanas en la Feria».

Los Gigantes. — (Belter) «La bomba atómica», «Ven a mí otra vez», «Empezó a llover», «Días de fiesta».

Tulio Enrique León. — (Odeón) «El cable submarino», «Bésame marinera», «El pavo de Navidad», «El carambo».

Una máquina que presta dinero

Facilita a los afiliados a una institución de crédito japonesa préstamos a cualquier hora del día o la noche

Tokio. — (Especial para Agencia «Fiel»). — En las grandes ciudades japonesas están hoy en día muy generalizadas y son de uso común las máquinas automáticas para la venta de tabaco, café, chicle y tabletas de chocolate. Pero los peatones que habitualmente discurren por la famosa calle de Ginza, la principal calle de Tokio, quedaron verdaderamente asombrados y se resistían a creer lo que estaban viendo sus ojos, cuando por primera vez contemplaron una nueva máquina automática que facilitaba dinero efectivo en calidad de préstamo mediante la simple introducción de una tarjeta.

Esta máquina automática fue creada por el Centro de Créditos del Japón, entidad crediticia que cuenta con cerca de 50.000 asociados en todo el país. Estos miembros son todos ellos empleados de las principales empresas industriales y comerciales japonesas, que pueden solicitar dinero del mencionado Centro de Créditos respaldando meramente las peticiones con sus propias firmas. Sin embargo, solamente los asociados al Centro de Crédito gozan del privilegio de poder extraer dinero en préstamo de estas máquinas automáticas, las cuales se mantienen en funcionamiento las veinticuatro horas del día, a lo largo de todo el año.

Los asociados del CCJ que se han quedado desprovistos de fondos y no tienen tiempo para acudir al Banco, pueden utilizar una de estas máquinas para obtener el préstamo. Tal servicio se ha considerado sumamente ventajoso, debido a que las máquinas no dejan de estar funcionando, así de día o de noche, incluso en los días festivos.

El CCJ facilita a sus miembros unas tarjetas especiales a tal fin para que puedan ser utilizadas en dichas máquinas. Cuando se introduce una tarjeta en la máquina, un cerebro electrónico realiza su riguroso control y tras comprobar la autenticidad de la tarjeta, la máquina expende, en cosa de dos segundos, un sobre blanco que contiene el dinero prestado y en cuyo exterior va impresa la frase «Muchas gracias».

La cantidad de dinero contenida en el sobre es de 20.000 yens y, cuando el asociado reintegra el importe del préstamo, el Centro de Créditos le devuelve la tarjeta.

Actualmente sólo hay uno de estos dispositivos en la calle de Ginza, habiendo sido denominado «Máquina computadora de préstamos». Durante un período de 20 días, la máquina facilitó préstamos por valor de 1.140.000 yens a un total de 57 personas, la tercera parte de las cuales utilizó su servicio en diversas horas del día, y los dos tercios restantes por la noche.

El CCJ ha dado a conocer que ha recibido numerosos ruegos de sus miembros pidiendo que se aumente la cuantía de los préstamos, así como también la instalación de mayor número de esta clase de máquinas automáticas. Por consiguiente, el Centro de Créditos está proyectando ahora la puesta en servicio de máquinas que facilitarán préstamos por valor de 50.000 yens. También tiene el propósito de instalar dichas máquinas en las principales estaciones de los ferrocarriles eléctricos de Tokio.

El Pabellón del oido escaparate de la salud del cuerpo

Un científico georgiano descubre que cualquier afección repercute sobre un punto dado del pabellón auditivo

Moscú. (Crónica especial para Agencia FIEL). — La resistencia eléctrica de la piel del pabellón del oído permite hacerse una idea del estado de salud de todo el organismo según afirma el neuropatólogo georgiano Varlam Kvirchishvili.

Este científico supone que existe una relación entre las partes del cuerpo y la piel del pabellón de la oreja del animal. Este enlace se realiza por los nervios simpáticos y ésta es la razón de que, observando la superficie de la oreja sea posible hacerse una idea del estado del hombre después de los esfuerzos físicos y definir si está enfermo.

Esto puede hacerse gracias al empleo de un aparato especial, llamado óhmetro, que mide la resistencia física de la piel del pabellón que es igual en todos los sectores según afirma el investigador.

Si la resistencia baja, el aparato produce un sonido agudo, señal de que algo no funciona debidamente.

Si se acentúa sobre los diversos órganos del cuerpo y de las extremidades mediante el calor, el frío, la vibración, la incisión, etc., unas "zonas sonoras" aparecen en la piel de la oreja siempre en el mismo sector.

Las observaciones han demostrado que en caso de las enfermedades de los órganos internos, aparecen cambios morfológicos en un punto de proyección en la piel del pabellón del oído.

Si se irritan diversas partes del cuerpo del conejo mediante la trementina que provoca la inflamación en el lugar donde se aplica se ve aparecer en [illegible] de la oreja, en el punto correspondiente pequeñas úlceras que no desaparecen hasta que se cura el animal.

Varlam Kvirchish[illegible] el estudio experimental del fenómeno que ha descubierto.

Cartagena de Indias conservará hasta el último recuerdo de la presencia española

Son ahora los mejores atractivos turísticos

Bogotá. — (Crónica especial para Agencia FIEL-ORBELAT, por Guillermo PEREZ TELLEZ, en exclusiva para nuestro periódico). — Previo un estudio que realizará la Universidad boliviana de Los Andes, por mediación de sus Falcutades de Economía y Arquitectura, va a ser restaurada la zona histórica de la ciudad de Cartagena, la antigua Cartagena de Indias, que por sus gestas heroicas ha sido consagrada como ciudad histórica. Cartagena fue fundada por don Pedro de Heredia, en 1533 y se convirtió, en la época de la dominación española, en un gran centro comercial y religioso. Era el paso obligado para las naves que regresaban o llegaban de España y uno de los principales mercados de esclavos negros. Por ello, fue el escenario adecuado para la piadosa obra de San Pedro Claver, en favor de ellos.

La ciudad, con el paso de los años, fue convirtiéndose en un emporio de riqueza y, por lo mismo, empresa codiciada para piratas y filibusteros, quienes la asediaron en varias ocasiones por mar y tierra y la hicieron prisionera. También los ingleses, por sus rivalidades con la corona española, llegaron a sitiar la ciudad, la cual resultó infructuoso, tras largos meses.

Para defenderla, los españoles decidieron amurallar y rodearla de fuertes, inexpugnables ubicados en las entradas de la bahía y en las cercanías de la ciudad. Estas murallas y fuertes, que aún se conservan, constituyen, en la actualidad, el principal atractivo para los turistas.

El principal tesoro de Cartagena, además de sus bellas playas y su bahía, son los restos de las obras de los españoles. Por eso, desde hace algunos años, se ha prohibido la demolición de cualquier obra colonial y también se prohibió construir edificaciones modernas en la zona histórica.

Ahora, se ha resuelto remodelar el sector central rodeado de murallas y para efectuar ésto se han contratado los estudios de la Universidad de Los Andes.

El estudio está dividido en dos partes: económico y arquitectónico. Con el primero se tratará de establecer la situación financiera y posibilidades turísticas del Municipio y con el segundo se determinará la situación estética de la zona histórica y la posibilidad de restauraciones en el mismo sector, así como en los casos de monumentos aislados. De estos estudios debe salir una serie de conclusiones destinadas a guiar a las autoridades y a los particulares que se propongan realizar trabajos de conservación y restauración en la zona mencionada. Estas conclusiones, de acuerdo con el contrato, deberán comprender los datos y métodos necesarios para que la tarea de restauración y cuidado de la ciudad, además de significar la salvación de sus monumentos históricos, sea un buen negocio para la ciudad. El estudio económico incluirá, entre otros temas, los siguientes aspectos: demanda turística actual, oferta actual de servicios turísticos, organización turística, futuro turístico de la ciudad, demanda internacional y nacional, acondicionamiento de la oferta de servicios, déficit en servicios y obras fundamentales de infraestructura local y otros. Los estudios tendrán un costo superior a los diez mil dólares y se desarrollarán en un lapso de diez meses.

A INDUSTRIAS NUEVAS... BUENOS IMPRESOS

CONFECCIONAMOS

Revistas, catálogos, folletos, memorias, impresos comerciales, de propaganda, de oficina, de obra, etc.

TRABAJAMOS

Offset - Tipografía - Fotograbado

GARANTIZAMOS

Maquinaria moderna, personal especializado, precios ventajosos.

SOLICITEN NUESTROS PRESUPUESTOS

C. Vitoria, 13 BURGOS

Talleres GRAFICOS Diario de Burgos

Apartado 46

Teléfono 202852

M.E.C.D. 2017

MIRANDA

Designación de la Junta de honor de Miranda y su comarca

La Junta de Honor de la Santa Misión de Miranda de Ebro y su comarca, está formada por:

Ilmo. Sr. Alcalde presidente del Excmo. Ayuntamiento de Miranda de Ebro.

Ilmo. Sr. Juez de Primera Instancia e Instrucción.

Iltres. Sres. Alcaldes de los Ayuntamientos del partido, en Misión.

Ilmo. Sr. Juez municipal.

Sr. Comandante militar de la plaza.

Sr. Capitán jefe de la Guardia Civil

Sr. Comisario de Policía.

Sr. Delegado comarcal de Sindicatos.

Ilmo. Sr. Director del Instiuto Técnico de Enseñanza Media.

Sr. Jefe de Correos

Sr. Jefe de Telégrafos.

Sr. Jefe de Teléfonos.

Sr. Inspector principal puesto de mando Renfe.

Sr. Jefe de estación del ferrocarril

Sr. Delegado de Juventudes.

Sr. Director del Instituto nacional de Previsión.

Sr. Inspector del Seguro de Enfermedad.

Sr. Presidente de la Cámara de Comercio e Industria.

Sr. Director de la emisora local Radio Juventud.

Sres. Corresponsales de Prensa.

MARTIRES DE LA TRADICION

El próximo domingo, día 5, la Hermandad de Cristo Rey de Requetés excombatientes, celebrará los siguientes actos:

A las once y media de la mañana, santa misa por los Mártires de la Tradición en la parroquia de San Nicolás. Esta misa en principio, se pensó celebrarla el día 12, adelantándose a causa de la Santa Misión que tendrá lugar en Miranda y su comarca.

A continuación conferencia sobre los Mártires de la Tradición Española, por los señores reverendo don Santos Busto, consiliario de la Hermandad y don Manuel de Valdivielso presidente de la misma.

A las dos y media de la tarde, comida de hermandad en el restaurante "La Unión doña Manolita". Las tarjetas pueden recogerse en el mencionado establecimiento hasta hoy, día 3.

A estos actos se invita a todos los interesados incluidos familiares y simpatizantes

FARMACIA DE GUARDIA

Corresponde de guardia en el día de hoy, a partir de las once de la noche, a la farmacia del señor Andrio, de Real Allende, 5.

CARTELERA

APOLO.— "Los jinetes del terror" (s. c.)

NOVEDADES. — "Santo contra los Zombies. Santo el enmascarado de plata" (s. c.)

MECISA.— "Vacaciones en Roma" (3).

CINEMA.— "Patata" (3-R).

AVENIDA.-"La puerta del diablo" (2).

VIVIR CUANTO MAS Y MEJOR

Este es el grito y el "slogan" de la hora presente: afán de estrujar las posibilidades de vivir que nos ofrece la inmensa y jugosa "naranja" que llamamos Tierra. Quién no se impone trabajos y sacrificios en el ininterrumpido plan de desarrollo a que se someten el individuo y la familia para ir remontando la escala social del bienestar, de las comodidades, de la cultura, etcétera.

Menéndez Pidal reconoce que el tranquilo conformismo en el vivir y el correlativo desapego hacia el trabajo son notas características del español... Tal afirmación parece haberse superado en los tiempos actuales en que vivimos, en los campos incluso, se ha oído el clarinazo decisivo que a todos va metiendo inquietudes nuevas de trabajo y de mejor vida.

Este movimiento social en nada se opone a la vida simplemente honrada o intensamente cristiana; no es contrario a los planes de Dios sobre los hombres. El Cristianismo, pues, admite el goce legítimo de los bienes de este Mundo; no temáis que las Misiones pretendan paralizar vuestros propósitos de superación; de ellas habréis de sacar luz y esfuerzos más perseverantes para el logro honrado de vuestras aspiraciones humanas. E incluso, podrán remover ciertos obstáculos o taponar viciosos desórdenes, que para tantos son tragaderos de dinero, de salud de vida. Vayamos tras de la verdad; sólo en ella podremos sentirnos ordenados y plenamente gozosos.

Las Misiones pueden reforzar nuestras ansias de elevar la persona en lo que tiene de más íntimo, al señalar a la vida los fines más nobles y el modo certero de alcanzarlos. Al hombre siempre le alienta una voluntad de vivir que no es cierto deseo de perseverar en su propio ser, sino más bien, de mejorarlo. Hay que buscar el medio de renovarnos de continuo a nosotros mismos; y teniendo todos motivos sobrados para el viraje hacia lo mejor, nos resultará provechoso pensar en nuevos impulsos de rectificación, para corregir las desviaciones posibles. La cita de revalorizarnos es permanente, cualquier momento es apto paar ella; pero hemos de pensar que existen horas cruciales y de mayor eficacia para tal empresa personal; han de aprovecharse.

En la ebullición social presente, se mudarán las costumbres y formas de vida; con todo tales cambios externos no han de influir en los impulsos íntimos que nos llevan a administrar la vida y ordenarla a su mejora y perfección total. El hombre lleva gérmenes de vida sin fin: "es portador de valores eternos" Resultaría, pues, insensato para él, preocuparse tan sólo de un centenar de años, cuando tiene ser para toda la eternidad.

Será cuerdo si atiende a la totalidad; si busca la felicidad presente, sin perder de vista la segunda parte, la vida sin fin, donde adquirirá toda su plenitud el injerto de vida divina que llevamos dentro los bautizados con la doble consecuencia de salvación o condenación

Un profesor de Segunda Enseñanza

Colegio oficial de Funcionarios de Administración Local de esta provincia

Se pone en conocimiento de todos los funcionarios al servicio de Corporaciones Locales de esta provincia, no integrados en Cuerpos nacionales, que, de conformidad a lo dispuesto en el artículo 5.º, apartado 2 del Reglamento provisional aprobado por resolución de la Dirección General de Administración Local de 7 de Enero de 1965 (B. O. del Estado de 26 del mismo mes y año), la afiliación al Colegio tiene el carácter obligatorio para todos los funcionarios administrativos, técnicos, de servicios especiales y subalternos, en cualquiera de las situaciones de servicio activo, excedencia forzosa y excedencia activa; por lo que deberán remitir, en el plazo de 15 días, a la Secretaría de este Colegio (Ayuntamiento de Burgos), declaración nominal comprensiva de los siguientes datos: nombre y apellidos, categoría, Corporación en que prestan sus servicios, así como cantidad asignada al mismo, anualmente, como haber consolidado.

Lo que se hace público para general conocimiento y su más exacto cumplimiento.

Burgos, 1.º de Marzo 1967. El presidente, CARLOS LOPEZ ZARATE.

ARANDA

Brillante homenaje al alcalde, señor Mateos

Con motivo de cumplirse el noveno aniversario de la toma de posesión de la Alcaldía por nuestro alcalde, don Luis Mateos Martín, en la noche del miércoles tuvo lugar un acto íntimo de homenaje que consistió en una cena en el Albergue de Turismo y el obsequio de las insignias de la Encomienda de número del Mérito Civil que han sido adquiridas por un grupo de sus colaboradores.

A la cena que tuvo lugar a las diez y media de la noche y a la que asistieron cien comensales, figuraban entre los mismos un nutrido grupo de señoras, en representación del bello sexo, con lo que se completaba la total representación de la población de la capital de la Ribera, que de esta forma quiso demostrar al señor Mateos Martín que reconocimiento y agradecimiento por la labor realizada durante estos nueve años de gestión municipal.

En este homenaje, surgido, como decimos, espontáneamente, estaban representados con preferencia sus colaboradores más directos, como son los Ayuntamientos pasados y actual, Consejo local del Movimiento y Comisión organizadora del Festival Hispano-Portugués de la Canción del Duero.

A los postres, el primer teniente de alcalde, don José Zapatero Cabestrero, en nombre de todos, ofreció el homenaje, haciendo una brevísima reseña de los hechos más salientes realizados durante estos nueve años, resaltando sus dotes para solucionar las dificultades y su energía en la consecución de cuanto interesaba a la localidad. Fruto de sus primeras gestiones es la plaza que perpetúa la fecha del 7 de Agosto. Se refiere, ya en un plano histórico, al polígono de descongestión, diciendo que gracias a la ayuda de Dios y de la Virgen de las Viñas, se van a crear miles de puestos de trabajo con una inversión de miles de millones de pesetas, recomendándole templanza para continuar laborando, pues no se puede exigir a nadie sino aquello que humanamente pueda realizar. Se detiene explicando el festival, que ha sido todo iniciativa del señor Mateos Martín, con la solución de los múltiples problemas que lleva aparejados como son los de taquilla, alojamientos, etc., diciendo que el festival se debe llamar Hispano-Arandino-Portugués, recordando aquel primer año en que todo el mundo quedó sorprendido cuando al dar comienzo se hizo con las notas del himno a Aranda, haciendo su entrada al mismo el alcalde, dando el brazo a la "Reina" de las fiestas a la que daban escolta sus damas de honor en representación todas ellas de la mujer arandina, refiriéndose también a la categoría del festival y a su difusión por todos los medios. Este festival además de beneficiar a Aranda, beneficia a la cultura y dice que cuando un pueblo es capaz de organizar este festival, se le puede igualmente confiar cualquier empresa por importante que fuere. Habla de la mejora experimentada en la economía municipal y el agradecimiento de todos, pues al laborar por un pueblo, se labora por la provincia y por España, circunstancia que ha tenido muy en cuenta el Caudillo al concederle la Encomienda de número del Mérito Civil, haciéndole entrega, en ese momento de las insignias de la misma, regalo de sus colaboradores, en precioso estuche en el que figura la siguiente dedicatoria:

"Al ilustrísimo señor don Luis Mateos Martín, alcalde de Aranda de Duero, sus amigos y colaboradores en el Ayuntamiento, Consejo local del Movimiento y Comisión organizadora del Festival de la Canción del Duero, como reconocimiento a sus méritos y especial dedicación en su cargo de decisiva influencia en el engrandecimiento de esta villa, y en prueba de gratitud".

Una salva de aplausos corroboró las palabras del señor Zapatero Cabestrero, durante varios minutos mientras todos permanecían en pie.

Seguidamente, don Luis Mateos Martín, embargado por la emoción que apenas le permitía hablar, dice que acaba de venir de Madrid, habiéndole sorprendido este homenaje que agradece desde lo más profundo de su corazón. Quiere agradecer las palabras del entrañable amigo Zapatero, mostrando su gratitud a todos, tanto más cuanto más demuestra la nobleza y ayuda recibida de todos durante los años que lleva al frente de la Alcaldía. No sabe cómo expresar la satisfacción que siente en estos momentos por lo que significa este homenaje y sobre todo por la asistencia de las señoras que honran con su presencia este acto, recordando que en algunas ocasiones su hermana se lamentaba de que los maridos no llevaran a sus señoras a esta clase de actos, ya que las mujeres también viven los problemas de la población. Tras este recuerdo, se manifiesta complacido de que hoy hayan asistido, pues hay que reconocer que las mujeres realzan con su presencia los actos a los que concurren infundiéndoles de una alegría que animan de formam extraordinaria por lo que las da las gracias. Sigue mostrando su reconocimiento a sus compañeros de Corporación de ayer y de hoy, al Consejo local del Movimiento, a la Comisión del Festival, a todos sus colaboradores y a cuantos de alguna manera han contribuido a la labor realizada que es al mismo tiempo en beneficio para la provincia. Refiriéndose a las realizaciones, dice que se ha conseguido que el nombre de Aranda sea considerado y anuncia que próximamente darán comiento grandes obras que contribuirán a la elevación del nivel de vida. Quiere repetir, y no se cansará de decirlo, que es necesario prestar una especial atención a nuestro pueblo donde tantos problemas hay, cuales son los de la vivienda, escuelas, pavimentación de calles y el monte de "La Calabaza", donde el día de mañana surgirá una gran zona residencial que será orgullo de Aranda.

Finaliza sus emocionadas y breves palabras con la cita de Ortega y Gasset,: "Iremos caminando como en estrellas, sin prisa, pero sin pausa".

Una salva de aplausos coronó las últimas palabras del señor Mateos Martín.

El poeta arandino don Eugenio Berzosa, dio lectura a una poesía dedicada al alcalde que había compuesto exprofeso para este acto, que lleva el título de "Semblanza de un alcalde".

El señor Mateos Martín firmó autógrafos a todos los asistentes y así finalizó este sencillo e íntimo homenaje que le ofrecieron sus colaboradores con motivo del noveno aniversario de su toma de posesión de la Alcaldía.

FARMACIA DE GUARDIA

Le corresponde hoy de guardia a la farmacia de don Ramón Mira Alvarez, sita en la Plaza del Caudillo, 28, teléfono 148.

CRONICA DEPORTIVA DEL VIERNES

Aunque hoy disponemos de poco espacio por la información que antecede, no por eso hemos de dejar nuestra crónica deportiva de los viernes.

El próximo domingo la Arandina recibe al Castilla de Palencia, partido que, sobre el papel, debe ganar el equipo propietario del terreno si se tiene en cuenta que en la primera vuelta la Arandina se vino de la ciudad de las mantas con la victoria, pese a que el terreno de juego se encontraba encharcado y engañaba por estar de verde La Balastera.

No ha hecho muchos merecimientos el Castilla desde aquella fecha, ya que con dificultades se va sosteniendo en la clasificación general, arrastrando cinco negativos, aunque eso no quiera decir nada, pues en la penúltima jornada también vino la Medinense con negativos y se llevó dos menos de los que trajo.

El conjunto blanquiazul durante esta temporada se está mostrando poco goleador, encajando fuertes goleadas y a pesar de ello su situación en la tabla no es despreciable, quizá por ser el equipo que más empates ha logrado durante la actual temporada, pero se observa, si examinamos los resultados logrados en cada vuelta, que en esta segunda no solamente no ha ganado positivos sino que los ha perdido, lo que demuestra que el rendimiento ha sido superior en la primera vuelta que el que está ofreciendo en esta segunda.

Como no hay enemigo pequeño, esperamos que en la jornada del próximo domingo no se confíe y procure asegurar la victoria lo antes posible para que no sea demasiado tarde, si deja que los palentinos se crezcan al no funcionar el marcador.

¡¡HAGASE SOCIO DE CARITAS!!

Primero, mirar. Atención a todos y a todo.

Antes de comprar su vehículo usado consúltenos

Disponemos de camiones de todos los tipos y tonelajes. Grandes facilidades de pago

AUTOMOBA, S.A.

Madrid, 40. — BURGOS

Blapidón es un producto KIRK

CONTRA EL RESFRIADO

Consulte su Médico

C. P. S. 2.791

ANUNCIOS Económicos

Estos anuncios se reciben en nuestra Administración (calle Vitoria, 13. Teléfono 207148) de NUEVE de la mañana a UNA Y MEDIA de la tarde y de CUATRO a OCHO MENOS CUARTO de la tarde, así como en todas las Agencias de Publicidad.

PRECIO: 10 pesetas hasta diez palabras. Cada palabra más una peseta.

ALQUILERES

ALQUILO apartamentos para oficinas o profesionales, muy céntrico. Informes: Cordón, 4, 1.º Dcha.

SE ALQUILA piso amueblado, 4 habitaciones, calefacción, baño y teléfono, preferible familia extranjera. Teléfono 204788.

ALQUILO piso amueblado, céntrico, soleado, amplia galería, baño. Teléfono 203761.

¡NAVE! Calle Vitoria, pegando gran hotel. 300 m2., amplias entradas, apropiadísimo exposiciones, gran cafetería restaurante Prigo.

¡LONJAS! 100, 200, 300 metros, portones hierro, instalación, luz, foso, próximas Capitanía. Prigo Moneda, 13. Mañanas

SE NECESITA piso céntrico en alquiler. Razón: Santa Clara, 45, 3.º Andrés Moreno

NECESITO piso 5 ó 6 habitaciones, con calefacción. Avisos al teléfono 202784.

NECESITAMOS piso céntrico para oficinas, mínimo 5 ó 6 habitaciones. Avisos al 202784.

SE ALQUILA piso amueblado y lonja Tesorera, 4, 3.º, izqda.

ALQUILO piso amueblado, Nicolás de Vergara, 12.

LOCAL cuatro metros cuadrados, céntrico, propio relojeros, zapatero o similares. Teléfono 206972.

SE ALQUILA piso amueblado. Razón: Segovia, 8, 1.º, izqda.

ALQUILO piso amueblado. Calle Sanjurjo, bonitas vistas. Cantero, Concepción, 2.

SE ALQUILA piso San Pedro Cardeña, con calefacción. Telf. 205682.

AUTOMOVILES Y ACCESORIOS

ALQUILER coches sin conductor. Joyería Gadema, Paloma, 41. Teléfono 20 50 47

ALQUILER sin conductor, nuevos: Seat 1.500, 850, 600-D, Simca 1.000. Garaje «Servi-Auto». Sanjurjo, 9 y Calzados Luis. Teléfonos 207713 - 203585.

ALQUILER sin conductor: Seat 1.500 SIMCA, 600-D. GARAJE TURISMO Calle Vitoria, 29.

AUTOS Catedral, sin conductor: Simca, Renault, Seat. — Avenida Cid, 15. 209531, 206431.

AUTOS Pereda. Alquiler sin conductor. Coches completamente nuevos. Teléfonos 206555 y 203703.

COCHES sin conductor alquilamos: Ondine Seat 600-D, 850, nuevos. San Juan 12 (Esquina Santander). Teléfono 202904.

SE ALQUILAN coches sin conductor: San Juan 19 y Pisones 13. Teléfonos 203142 y 201147.

COCHES de alquiler sin chofer. «Arconada». Calzadas, 36. Teléfono 204795.

COCHES sin conductor Seat 600-D. — Ferama. Asunción de Nuestra Señora, 1. Teléfonos 203364 y 208514.

AUTO - SPORT. Alquiler coches sin conductor. Nuevos. Avisos: teléfono 200138.

COMPRO turismos y furgoneta Citroen HP. Teléfono 200913.

ALQUILER automóviles sin conductor Talleres Pedro Vitoria 105 Teléfonos 206361 206854: Seat 1.500, Seat 600-D Seat 850 Simca 1000, Gordini y Renault S-R

EXCURSIONES microbuses Europa, 6, 9, 18 plazas. Teléfonos 208551 y 207172

AUTO-ESCUELA «Rivar». Alquiler sin conductor. 1.500 lujo. 600-D. Briviesca. Teléfonos, 56 y 92.

AMORTIGUADORES «Record». Distribuidor: «Continental-Auto, S. A. Madrid, 1.

REPUESTOS en general. Gran surtido «Continental Auto, S. A.»

ESCUELA de conductores «Guía». Clases de prácticas y teórica Toda clase de carnets Nuño Rasura, 5 Bajo

VENDO camiones con trabajo fijo. Informes, Bar Sur. Teléf. 205922

VENDO «Seat 600-D», exento impuesto lujo. Servi-Auto. Sanjurjo, 9.

VENDO Mercedes-Benz 170, gasoil. Telf. 202629.

SE VENDEN dos camiones Nazar y Ford, motor Barreiros. Para tratar en Ros. Bar.

VENDEMOS Velomotores Derbi o cambiamos por cualquier motocicleta usada. Hermanos Fuente. San Pablo, 18.

VENDO Peugeot 403, perfecto estado. Teléfono 204600.

SE VENDE moto Vespa 125 cc. nueva, con 7.000 Kms., toda prueba. San Francisco, 147, 1.º, letra A. Teléfono 209591. Burgos.

COMPRO turismo o furgoneta, particular a particular. Teléfonos 201663 y 203413.

VENDO coche con servicio de estación. Informes esta Administración.

SEAT 600, Gordini, 30.000 Kms., y Citroen 2 CV., vendo. San Julián, 3, 1.º.

VENDO Seat 600 D, seminuevo, de particular a particular. Teléfono 205840 - 885.

SE VENDE moto Lube Renn. Santa Agueda, 11, 3.º, dcha.

COLOCACIONES

CHICA servicio Buena remuneración: Inútil sin referencias. Razón, Aparicio y Ruiz, 7, 6.º

NECESITO chica de servicio, con informes. Sueldo, 1.500 Sanjurjo, 64, 5.º, izqda.

SE NECESITA pintor automóviles. Melchor Prieto, 6. (R. O. C. número 242).

NECESITO palista. San Joaquín, 18, 1.º. (R. O. C. núm. 250).

NECESITO taqui-mecanógrafa. Llamen al teléfono 202461. (R. O. C. núm. 243).

SE NECESITA barman. Bar Cosmos. Calle San Gil.

SE NECESITA chica o asistenta. San Francisco, B, 1.º, H.

SE NECESITAN mecánicos especialistas Diesel maquinaria agrícola y administrativo Informes: Casa Gutiérrez. Primo de Rivera, 20. Aranda de Duero.

NECESITO chico de 14 años. San Pedro Cardeña, 2. (R. O. C. 220).

SE NECESITA viajante para esta provincia y limítrofes de géneros de punto exterior Esta casa cuenta con bastante clientela Razón: San Francisco, 149, 1.º, A. De 1 a 4.

SE NECESITAN aprendices adelantados de electricidad o mecánica. Zatorre, 9. Talleres Arga. (R. O. C núm 225)

SE NECESITA aprendiz o ayudante de carpintero. Carpintería Julio Landáburu. San Juan, 19. (R. O. C. número 226)

SE NECESITA pastor en Santa Inés. Razón: Faustino Sancho

SEÑORA externa para cuidar un niño, se necesita. Generalísimo, 5, 3.º, izqda.

RESTAURANTE «Buenos Aires», necesita cocinera. Villafría (Burgos). (R. O. C. número 235).

ELECTRICISTAS a domicilio, se ofrecen. Teléfono 205995.

SE NECESITA asistenta. Plaza Vega, 27, bajo

CHICO para recados, se necesita en Llana de Afuera, 6, bajo. (R. O. C. núm. 217)

SE OFRECE señorita de 16 años, taqui-mecanógrafa. Informes en esta Administración.

SE NECESITAN aprendices de pintor 14-16 años Razón: Dionisio Ordóñez. Calle Melchor Prieto, 37, 2.º. (R. O. C. núm. 231).

SE NECESITA asistenta. Laín Calvo, 13, 4.º.

MUCHACHA necesito. Buen sueldo. Poca familia. Madrid, 1, 4.º, centro.

COSTURERAS para guantes a mano, necesita Guantes Sancho. Paseo Pisones, 32.

SE NECESITA en Bar Valdeajos, calle San Pablo 10, ayudanta de cocina. (R. O. C. número 232).

SE DESEA muchacha de servicio con informes. Avda. Generalísimo, 9, 3.º.

NECESITO mozo de almacén y chico para recados. Especiera Burgalesa. Francisco Salinas, 55. (R. O. C. 239)

ESTUDIANTES todos ganen dinero. Apartado 14.742. Madrid. (4 sellos 0,40).

SE OFRECE ayudante de chófer, con carnet de primera. Teléfono 205734.

CHICO para mostrador se necesita en Bar-Restaurante Villaluenga, Laín Calvo, 20. (R. O. C. 244).

SE OFRECE barman o camarero con conocimientos elevados, 28 años, soltero. Informes esta Administración.

NECESITO chica. Avenida Generalísimo, 13, 4.º.

COCINERA necesito, pago bien. Informes: Valentín Jalón, 11, 5.º, derecha.

SE NECESITA chica con informes. Calle Miranda, 28, 1.º.

SOLDADORES y electricistas, se necesitan dos soldadores y cuatro oficiales electricistas. Sueldo y condiciones a convenir. Informe: Sindicato del Metal. San Pablo, 8. (R. O. C. número 244).

SE NECESITA chica servicio. General Sanjurjo, 38, 3.º, 2. Edificio Beyre.

CHICA para matrimonio con un hijo, poco trabajo. Colón. San Pablo, 9.

CHICO para recados, necesito. Colon. San Pablo, 9. (R. O. C. número 240).

SE OFRECE perito mercantil, dominando taquimecanografía, 12 años práctica oficina y conocimientos de idiomas. Llamar teléfono: 205086.

SE OFRECE señorita, conocimientos máquina, correspondencia comercial. Teléfono 201995.

SE NECESITA asistenta por la mañana. Pasaje de la Flora, 9, 2.º, izquierda.

MATRIMONIO solo necesita muchacha o asistenta. Informes: Carmen, 7, 4.º, izqda.

NECESITO chico de 14 años. San Pedro Cardeña, 2. (R. O. C. 220).

NECESITASE chica mañanas dos horas, 800 pesetas. Plaza Logroño, 2, 3.º, dcha.

SE OFRECE ayudante chófer, carnet primera. Informes esta Administración.

SE NECESITA pastor a zurrón. Venancio Martínez, en Villatoro.

SE NECESITA chica o señora para fregadora de la cocina. Bar Restaurante Encarna. Huerto del Rey, 19.

NECESITO chica. Avenida Cid, 10, 5.º, izqda., escalera izquierda.

SE NECESITA chica, sueldo a convenir, de 4 en adelante. Plaza José Antonio, 31, 2.º

MUCHACHA necesito. Plaza José Antonio, 2, 2.º dcha.

SE NECESITA asistenta. Avda. Cid, 43, 2.º, izquierda.

APRENDIZ 14 a 16 años, necesita Calzados Pérez. (R. O. C. número 153).

EMPRESA artículos de limpieza precisa representante para Burgos y provincia, que posea vehículo industrial y depósito para mercancías. Telefonear 202104. Señor Torres.

CHICO para recados se necesita, preguntar por jefe de personal en Talleres Ansa. Pisones, Km. 1. (R. O. C. número 252).

COMPRAS Y VENTAS

POLLITOS de carne y puesta «Granja Mirasol» Pisones, 7

CARRILES, tubos, accesorios para cortinas. «Ferretería Laín Calvo» Teléfono 20 33 94.

POLLITOS mixtos. Santa Clara, 5.

POLLITOS híbridos recién nacidos. Avícola María Isabel San Gil, 7

MEJORES no hay, todos lo dicen, no hay mejores ni más baratos que los cultivadores de caracol de Lucas Dueñas. Rabé de las Calzadas.

VENDO ventanas, puertas, puerta corredera dos hojas, y cinco galerías para colgar. San Juan, 19. Julio Landáburu.

VENDO 25.000 Kgs. de paja blanca. Tratar con Fulgencio Villa Villaverde del Monte.

SE VENDE coche-silla barato. Madrid, 40, 3.º, 4 a 8 tarde.

SE VENDE coche-silla de niño, en perfecto estado. Plaza José Antonio, 30, 3.º.

SOLO durante un mes, lavadoras ropa 1.000 pesetas. Radiolandia. Cardenal Segura, 9.

ENSEÑANZAS

LATIN, sólo Latín. Teléfonos 204413 y 201004, particular y grupos

MAESTRA daría clases. Teléfono 205981. Mañanas.

«ACADEMIA Castilla»: Contabilidad, oficinas, Bancos, Taquimecanografía, Correspondencia, Cultura Moneda, 10

BACHILLERATO, Magisterio, reválidas, clases particulares. Informes esta Administración

PREPARACION cursos y reválida bachiller y magisterio. Teléfono 203324.

SEÑORITA, daría clases particulares, a domicilio: primera enseñanza, 1.º, 2.º, 3.º Bachillerato. Telf. 203524.

FINCAS

CONSTRUCCIONES «Bu-Bi». Calle Vitoria, 175 (Gamonal). Venta pisos y lonjas. Visítenos en obra, sin compromiso.

CONSTRUCCIONES Everest, S. A. Venta de pisos, llave en mano en Capiscol (frente Central Lechera) desde 265.000 pesetas; ascensor, calefacción, lavadora, fregadora; empapelado, barnizado; cuatro y cinco habitaciones. Facilidades.

«MASEGOSA», empresa constructora de Bilbao ¡Pisos desde 170.000 pesetas! Nuevos bloques a 800 metros Catedral. 3 y 4 habitaciones más aseo y cocina. Rápida terminación. Forma pago: 50 a 75 por 100 hasta efectuar las escrituras: resto en 10 años. Informes: Oficina, Avenida del Cid, 80, 2.º, centro. Obra: Santo Toribio, 13. Telf 209333.

PISOS. Constructora Alonso y Arteche, S. A., vende pisos 4 y 5 habitaciones. 50 m Avenida Cid (Vadillos), calles Melchor Prieto y Matadero. Precios: 275 000, 375.000, 450.000 y 570.000 pesetas. Facilidades. Informes. Oficina de la Empresa, calle Melchor Prieto, 16, 1.º. Obra.

CONSTRUCCIONES DICAM, S. L. Venta de pisos y lonjas comerciales Calefacción calor negro ascensor; zona polo industrial. Facilidades — Razón: Obra. Carretera de Villimar. Gamonal

VENDO piso nuevo, en calle Enrique III próximo a entregar, económico. Informes: Villarcayo, 8, 1.º, izqda.

VENDESE local céntrico propio ultramarinos, charcutería carnicería, pescadería, fotografía, peluquería, aparatos eléctricos, bar, etc. Informes, Calera, 5. Peluquería

VENDO nave hierro 2.000 metros cuadrados, todos servicios con o sin finca anexa, 13.000 metros cuadrados, carretera Irún También parcelada. Apartado 342. Burgos.

PISO vendo, 50.000 entrada, resto 3.500 mensuales 10 años; otro céntrico, calefacción, facilidades Telf 203543.

VENDO en casa señorial céntrica, piso 250 m2, 12 habitaciones, servicios, galería grande, con mucho sol, propio Residencias, Academias, Centros recreativos, o hacer dos amplias viviendas independientes. Gran ocasión. Cantero Concepción, 2.

¡BANCOS! Plaza Mayor, casa completa, 400 metros, lonja, viviendas llave mano Otra libre plaza Santo Domingo de Guzmán Informes: Prigo, Moneda, 13.

¡SOLEADISIMAS viviendas pegando Catedral, cuatro dormitorios, baño, calefacción, muebles metálicos, cocina mixta, butano eléctrica, otros extras, 4, 3 y 2 habitaciones, 31.000 pesetas, resto hasta ocho años ¡Apresúrense! Prigo Moneda, 13 Mañanas.

¡¡URBANIZADORAS!! 3.000.000 metros cuadrados, 11 kilómetro capital, circuito Miraflores, muchísimos robles, ideal parcelación, granja, 6.500.000. ¡Ocasión! Prigo Mañanas.

¡CASA! completa, libre (dos plantas) 6 buenos dormitorios, terreno, amplias cochiqueras, gallinero, por Santa Clara, 650.000 Amplias facilidades Prigo Mañanas.

¡SOLARES! Parcela 21 por 23 metros, chaflán, para 50 viviendas, planos, enclavamiento privilegiado, prolongación Paseo Isla. Otro misma zona, 17 por 20, 30 viviendas. Pagos amplios, cambio obra. Prigo. Moneda, 13.

¡SEÑORAS! No lo dejen aún, elegir su vivienda pegando puente San Pablo, 5 habitaciones, dos aseos, calefacción central, otros extras, 50.000 entrada, resto 5 años ¡Ocasión! Prigo. Mañanas.

¡GRANJEROS! 20.000 metros, 150 fachada, pie carretera general Quintanadueñas, 60 pesetas metro. Prigo. Moneda, 13.

¡TABERNEROS! Naves diáfanas, 25 100, 213 metros, vivienda, soleadas, casa nueva, cerca Catedral, paso obligado turistas, adecuadas bodegones, clubs, restaurantes. Amplios pagos. Prigo Moneda, 13.

VENDO casa de planta y piso, patio y gallinero. Informes: Angel Rioseras. Valdechoque, 2, bajo.

AHORRE dinero, compre su piso directamente al propietario, no admita intermediarios, grandes facilidades, desde 210.000. Fundiciones Julcar. Teléfono 206268-200715

VENDO piso 4 habitaciones, calefacción, exento 20 años. Teléfono 205039.

VENDO piso libre, próximo Catedral, 8 amplias habitaciones exteriores, mucho sol, parquet, calefacción, baño, servicios, etc. Facilidades. Razón esta Administración.

VENDEMOS local y piso, junto o separado. Ofertas: teléfono 200189

SE VENDEN dos pisos. San Agustín, 11, 6.º, izqda.

SE VENDE lonja, 30 m2, apta cualquier negocio. Razón: Tesorera, 6, 7.º, dcha.

VENDO piso lujo, muy céntrico, 6 habitaciones, calefacción y agua caliente central. Teléfono 201770.

SE VENDE piso a estrenar, frente a fábrica gaseosas La Casera, 250.000 ptas. Tratar: teléfono 206115.

OCASION: Vendo pisos a estrenar soleados. Facilidades de pago. Razón: Fernán González, 72, 2.º.

ALMACEN 400 m2., superficie, fachada a dos calles, propio depósitos, restaurantes, cafeterías, garaje guardacoches, industrias no molestas, colegio por ser zona muy populosa, vendemos a precios interesantísimos o arrendaríamos renta asequible para segura y productiva inversión. Señor Conde. Plaza Alonso Martínez, 7, A, 3.º, derecha. Burgos.

GANADOS Y AVEES

VENDO cosechadora «Vistula», de 3.50 de corte, en Torresandino. Antonio Castro.

VENDO una trilladora Ajuria núm. 1 con motor eléctrico. 20 HP., correas trapezoidales e instalación completa, pocas campañas, bien tratada, y una segadora cuatro campañas. Atilano Zamora. Astudillo (Palencia).

VENDO máquina trilladora Ajuria núm. 1. Barrios de Villadiego. Crescenciano.

TRACTOR Lanz 55 HP. Fordson motor Barreiros 6 cilindros, Fordson motor Barreiros, 6 cilindros. Cedo los tres tractores en pesetas 60.000. Félix Serrano García. General Mola, 63. Haro (Logroño).

SE VENDE una máquina segadora-atadora Ajuria, con ruedas de goma, dos campañas; una aventadora ensacadora con motor eléctrico de 1 HP., y otros aperos de labranza. Tratar: Claudio Labarga. Briviesca.

VENTO cosechadora «Epple», 2,50 corte, como nueva, por cese de labranza. Sancho el Mayor, 6, 4.º Pamplona.

VENDO novillas pinta y ratina, para parir Marzo y Abril. Isar. Domitilo Puente.

VENDO carro seminuevo. Para tratar: Angel Aparicio. Villahoz.

VENDO vacas holandesas, recién paridas y terneros pasteros. Camino la Plaza, 13.

HUESPEDES

ADMITO dos huéspedes, dormir o completa. Razón Administración.

SE NECESITAN tres habitaciones céntricas Razón: teléfono 200510 Mañanas.

DOY pensión a dos caballeros. Informes: San Francisco, letra A. Portería.

DOY pensión completa a caballero. Calle Puebla, 9, 4.º, izqda.

HABITACIONES confort, dormir Teléfono 201995.

SE ALQUILA una o dos habitaciones, derecho cocina. Fuentecillas 15, 2.º, A.

MUEBLES

VENDO tresillo. San Lesmes, 1, 4.º, dcha.

PERDIDAS

EXTRAVIO cartilla Seguro enfermedad y carnet identidad. Para entregar, Policía Municipal.

TELEVISORES

«TELEVISORES 99 último modelo extraplano UHF licencia americana con voltímetro y mesa, todo 16 900 pesetas Diez días prueba sin compromiso Ventas a plazos Garantía absoluta seis meses «Comercial Velo Moto» Calera 19

REPARACION televisores. Radio Burgos. Laín Calvo, 37. Teléfono 205740 - 673.

TRASPASOS

¡OCASION! Magnífica Casa-comidas, acreditadísima, buenos ingresos bajo alquiler, lindando Portales Antón Prigo Moneda, 13.

¡BARES! Centriquísimo casa completa, vivienda, poca renta, 1.500 000; colmado por Plaza Mayor, 850.000. Otro centriquísimo, bajo alquiler, 600.000 pesetas. Prigo. Moneda, 13

TRASPASAMOS planta piso primero de 200 m2, propio para oficinas o negocio confección. Ofertas: teléfono 200189

SE TRASPASA negocio gran porvenir, en Avenida Cid. Teléfono 201863.

VARIOS

REPARACION y venta relojes garantizados. Relojería Vélez. Laín Calvo, 19.

PISOS: Acuchillados, barnizados. Limpiezas. Pulidor. Laín Calvo, 7. Teléfono 203699.

OFFSET

y toda clase de trabajos tipográficos, en TALLERES GRAFICOS «Diario de Burgos». Vitoria, 13. Tf 202852

IMPRESOS comerciales, cartas timbradas, tarjetas de visita, invitaciones, prospectos de propaganda, etc. TALLERES GRAFICOS «Diario de Burgos». Calle Vitoria, 13. Tf. 202852

FOTOGRABADOS Confección rápida. TALLERES GRAFICOS «Diario de Burgos» Precios ventajosos. Calle Vitoria, 13. Teléfono 20 28 52.

Importante grupo asegurador

Ofrec Delegación para BURGOS y su provincia Condiciones a convenir. Dirijan sus correspondencia al Apartado 50.742. MADRID.

M.E.C.D. 2017

MILAGROS, BURGOS Y LEON, LOS TRES GRANDES AMORES DE VELA ZANETTI

LOS COLORES PREFERIDOS DEL CELEBRE PINTOR BURGALES SON AQUELLOS QUE ILUMINARON AL MUNDO EN LOS COMIENZOS DEL "GENESIS"

«Veo en Castilla la geología del color...».-Un Arte hecho con la suntuosidad de la escuela italiana y la sequedad y justeza del Vela castellano.-"Intento que sea una pintura franciscana".-La apoteosis de la gloria artística la vivió al inaugurarse uno de los tres murales de la sede de las Naciones Unidas.-«Yo dialogo más con los muertos que con los vivos».

El hombre y el artista habla para DIARIO DE BURGOS

Fotografía captada en la animada sobremesa tras el almuerzo celebrado en el restaurante «Arriaga». Además de Vela Zanetti y el presidente de la Diputación, señor Carazo, asistieron el doctor Cuevas; el vicepresidente, señor Villalaín y los diputados señores Bañuelos, Tobalina y Mateos. — (Foto FEDE)

Si no fuera porque la figura de Vela Zanetti —inseparablemente unida a su importante obra pictórica expresionista— se ha hecho familiar en publicaciones de Arte, nacionales y extranjeras, y en la Prensa en general, diríamos —después de haber tenido la suerte y el honor de conversar con el célebre muralista— que nuestro paisano, sin dejar de ser quien es, ofrece el aspecto y denota el estilo de un filósofo, un locuaz y humano conversador que alecciona por el humanismo y concepción del arte que expresa en un torrente de palabras tensas y apasionadas.

A nuestro juicio, de este Vela Zanetti que nació hace cincuenta y tres años en el pueblecito de Milagros y que lleva metidos hondamente en su corazón a Burgos, donde nació a la vida, y a León, donde nació al amor, pudiera decirse que sintetiza hoy más que nunca el nervio de una irrenunciable vocación y representa la feliz serenidad de un sabio que en las artes plásticas depura la belleza de su obra y en lo accidental de la vida está de vuelta de muchas cosas.

Autor de cien murales, viajero incansable, primer premio de pintura histórica en 1944, con motivo del centenario de la fundación de la República Dominicana; becario de la fundación «Gugenheim», ganador del concurso de uno de los tres murales que decoran el edificio de las Naciones Unidas, director de la Escuela de Bellas Artes de Santo Domingo, Premio y Medalla de Oro «Eugenio D'Ors» de crítica de arte, etc., este Vela Zanetti con el que acabamos de dialogar en nuestra ciudad, muestra en la tersa blancura de sus cabellos, en la cálida inflexión de su palabra y en la energía de su ademán latino, algo tan entrañable y fuerte que sólo puede provenir de un hombre experimentado y luchador.

REENCUENTRO DE VELA ZANETTI CON BURGOS

Cierto que nuestro hombre pasa la mitad del año en su casa-estudio de Milagros y que ya hace largo tiempo mantiene estrechos contactos con su patria chica, pero en realidad hasta ayer no se produjo el reencuentro directo. Vela Zanetti venía recibiendo desde hace varios años sinceras muestras del cariño que le profesa la provincia, pues no ha habido acontecimiento artístico en el que se enalteciera la figura y obra del famoso pintor, que la Diputación burgalesa no se apresurara a hacerle llegar su mensaje de felicitación y afecto. Es por ello que a mediodía de ayer visitó el Palacio Provincial acompañado de su familiar el doctor D. Ricardo Cuevas. Vela Zanetti saludó al presidente de la Diputación, don Pedro Carazo, a quien expresó el deseo que le anima de poder plasmar en la Casa de la provincia una muestra de su arte, como perenne recuerdo del amor que profesa al solar castellano.

HABLA EL HOMBRE Y EL ARTISTA

Al terminar el almuerzo que en el restaurante «Arriaga» reunió a José Vela Zanetti, al presidente de la Diputación, a varios diputados y al doctor Cuevas, sostuvimos el siguiente diálogo con el laureado pintor:

—Empecemos por lo elemental: su nacimiento y familia.

—Nací el 19 de Mayo de 1913 en Milagros, de donde marché a los tres meses. Mi padre fue inspector veterinario de León y esta es la causa de que me trasladase a la capital leonesa.

—¿Tiene usted algo que ver con los Zanetti de Venecia, concretamente con la estirpe del grabador italiano Antonio María Zanetti que en el siglo XVIII fue grabador y bibliotecario de la catedral de San Marcos y reprodujo numerosas pinturas al fresco?

—Los Zanetti llegaron a Aranda en el siglo XIX y crearon el parador de diligencias que cubría el servicio entre Burgos, Aranda y Madrid. Mi abuelo Emilio fue muy popular en la comarca.

—¿Puede decirse que en León inició usted su vocación?

—Exactamente. La Diputación leonesa me concedió una beca y marché a Italia a realizar estudios que también cursé en Madrid, Francia y Portugal en mi primera juventud.

«El Vela muralista nació al calor de León y el Vela íntimo del caballete en «La Casona» de Milagros, solar de mis antepasados, a donde regresé en la adolescencia. Aquí surgieron mis primeros cuadros. Toda la pintura de caballete que he realizado está inspirada en esta impresionante tierra de Milagros por la que pasaron los Vela y los Zanetti desde Aranda a Pardilla, desde Roa a Peñaranda.

—¿Qué le dice a usted esta tierra?

—Veo el color, no los colorines que se adquieren en una tienda. Veo la geología del color, la verdad del color, sin artificio. Como ha escrito de mi obra el crítico Faraldo, mi pintura es un hacer, algo que está existiendo ya.

—¿Cree que influye en usted su ascendencia italiana?

—Mi arte está hecho con los colores de mi apellido Zanetti en cuanto creo posee la composición y suntuosidad de los artistas italianos, y la sequedad y justeza tensa del Vela castellano «amantado» en León y contrapesado con el burgalés.

«Yo me he puesto ahora a pintar un cuadro de Milagros y de repente caigo en la cuenta de que son la misma idea, la misma intención que daban vida al cuadro que pinté hace treinta años, aunque hoy la obra posea una madurez que, naturalmente, no podía reunir en mi adolescencia.

—Defina su pintura.

—Como pintor expresionista soy todo lo contrario a lo que sea narrar, encerrado en el mundo de lo superficial. Mi pintura no es ni efectista ni decorativa. Intento que sea una pintura franciscana que esté por encima de la moda. Ser un pintor moderno constituye una realidad que existe en cuanto que el artista es hombre de su tiempo, pero lo que sí podemos negar es ser pintor modernista. Mi pintura no es para mañana. Posiblemente para pasado mañana.

—¿Sus colores preferidos?

—Los elementales, los que iluminaban a la Naturaleza cuando empezaba el Génesis. Nada de colores prefabricados, de cretona o de «estampado».

—Háblenos de su estancia en Santo Domingo.

—Pasé diez años y fue allí donde trabajé en los veinte murales que recogen escenas de la historia de Cristo y exornan la iglesia de San Cristóbal. En la República dominicana trabajé en silencio, como un obrero, perfeccionando mi arte, durante una década. He hecho lo que se dice una carrera a pie y no en avión, sin acudir a «cócteles», sin recurrir a agencias informativas ni pasar factura a nadie en treinta años...

—¿Y después?

—Nueva York. Dos años permanecí en la gran urbe americana, simultaneando algunos viajes a Puerto Rico, donde ya había pintado el mural de la Sagrada Cena

—¿La obra que le consagró internacionalmente?

—Uno de los tres murales de la sede de la Organización de las Naciones Unidas. Entonces pasé del anonimato más absoluto a la fama mundial, aireada en los rotativos de la Prensa internacional. Esto, aunque pueda parecer un contrasentido, representó una dura prueba, pues me obligó a superar lo conseguido hasta entonces. Si alguna vez el pintor puede hablar de la apoteosis de su gloria de artista, eso lo advertí al escuchar las palabras del secretario general de la O.N.U. delante de una asamblea que representaba, prácticamente, a todas las naciones del Mundo.

(Vela Zanetti habla con la rapidez con que se dispara una ametralladora. Por un momento hace un breve paréntesis. Nos dice que no le interesa el álbum de los recuerdos, pero ante nuestras preguntas, accede a continuar la mención del pasado).

—¿Y después de Nueva York?

—Necesitaba pelea. Méjico es, sin duda, el país de los mejores muralistas. La papeleta era difícil. Los entonces embajadores de España, señores Sánchez Bella y Merry del Val querían a todo trance convencerme de que debería dar marcha atrás porque, efectivamente, Méjico significaba dificultad. Yo les dije: «No seré un verdadero muralista mientras Méjico no tenga pinturas mías». Y puse manos a la obra, dejando siete murales en la capital mejicana y en Acapulco. Al cabo de cuatro años vine a Europa y pasé otros dos en Italia, abriendo un paréntesis en mi trabajo para entregar en Ginebra el mural que me encargó la Organización Internacional del Trabajo. Cerca de tres años viví en Florencia, pintando y exponiendo de caballete.

—¿Cuándo se produjo su vuelta definitiva a España?

—En el año 1960.

—¿Había renunciado usted a la nacionalidad española?

—A pesar de haber sido viajero y pintor de muchas patrias, jamás he sido otra cosa que español. Cuando entré en nuestro país, sin tener necesidad de acogerme a ninguna amnistía, dije en el puesto fronterizo: «Vuelvo a la Patria, ejerciendo el derecho que merezco como español».

—¿Qué nos dice de León?

—Mis tres grandes amores son Milagros, Burgos y León. Como a mi entrañable amigo Victoriano Crémer —también burgalés— los leoneses nos han dado toda su capacidad afectiva. El cariño del señor obispo, del gobernador civil, de la Diputación, de todas sus autoridades es algo que no se puede expresar. De León salió el Zanetti muralista.

«En el caso de Milagros no puedo decir como otras personas que se ausentan de su patria chica y vuelven sólo a veranear. En Milagros tengo puesta la mitad de mi existencia. En «La Casona» de mi abuelo paso seis meses del año. Es la inspiración de mi pintura de caballete.

«En realidad mi mundo de artista gira en torno a estas vivencias: la que surge del León dorado de mi niñez, la que brota de Milagros con el misterio de mi origen y arraigo al pueblecito burgalés, con el recuerdo de mis seres queridos, de los que se fueron y están presentes en mi espíritu. Mire usted: he reconstruido para mi madre la habitación donde yo nací.

La personalidad de Vela Zanetti se refleja en la presente placa donde el gran pintor hace sus interesantes manifestaciones a nuestro redactor. — (Foto FEDE)

(Vela Zanetti hace una pequeña pausa. Hay, probablemente en su vida, heridas del sentimiento que el artista intenta cicatrizar. Su recuerdo se dirige también a la villa de Guzmán, donde pasó largas temporadas. Es un pedazo del pasado en el que se levanta toda la fuerza emocional del presente, pero el pintor insiste en que no le interesa el álbum de los recuerdos. Y añade: «Yo dialogo más con los muertos que con los vivos»).

Hablamos ahora de Victoriano Crémer:

—Mi gran amigo, como yo, ama profundamente por igual a Burgos y a León.

Vela Zanetti dedica un párrafo especial al pintor Luis Sáez, al que califica de artista serio y para quien, asimismo, tiene palabras de gratitud por las visitas que le ha hecho en «La Casona» de Milagros. También dice que no ignora la obra selecta del grupo de pintores burgaleses —incluído Luis Sáez— que, con Modesto Ciruelos al frente, se halla en interesante fase creadora.

«Mi deseo es dejar mi huella humana en Burgos, como la he dejado con mi arte en León». Y tampoco desea pasar por alto su reconocimiento a los periodistas burgaleses que siguen atentos su obra y, sobre todo, a los que de un tiempo a esta parte, han hecho tanto —dijo— por crear un clima que ha permitido asistir a este feliz reencuentro con mi tierra.

La entrevista se acaba. Vela Zanetti, casado con una leonesa y padre de dos hijos mellizos, es noticia—siempre lo fue— y nos despedimos del pintor con un fuerte apretón de manos.

Sabatina a Santa María la Mayor

Mañana, primer sábado de mes, se celebrarán, como de costumbre, en la Santa Iglesia Catedral, en honor de Santa María la Mayor, los siguientes actos:

Por la mañana, a las siete y media, meditación; a las ocho menos diez, misa comunitaria.

Por la tarde, a las ocho menos cuarto, santo rosario, felicitación sabatina, misa vespertina con homilía, con la que pueden cumplir el precepto dominical los fieles a quienes les sea difícil la asistencia a la misa del domingo, terminando con la Salve cantada.

ESFERA, S. A.

COMPAÑIA HISPANO AMERICANA DE CAPITALIZACION
Domicilio Social: Orfila, 6 1.º
Oficinas Centrales: Fuencarral, 123, 3.º — MADRID
Títulos amortizados por su valor nominal correspondientes al sorteo celebrado ante Notario el día 28 de Febrero de 1967.
Delegación en BURGOS: Plaza de Alonso Martínez, 7.
COMBINACIONES
XKV - CCHR - BCG - PLLW - WKR - UPV - XRY - HPP

Sumas pagadas a nuestros suscriptores por rescates y capitales amortizados por sorteo a 31-12-64	10.970.332,43
Capital y reservas	83.625.981,16
Capitales en formación	701.427.980,00

AHORRAR SIEMPRE ES BUENO,
CON ESFERA ES MEJOR Y MAS FACIL
Autorizado por el Ministerio de Hacienda (D. G. S. en 24-8-65)

CIUDAD DEPORTIVA MILITAR

Sábado, 4 de Marzo de 1967

GRAN BAILE

Organizado por los Arquitectos Técnicos (Aparejadores)
SORTEO DE REGALOS
Precio: 50 Ptas. persona; socios la mitad

Vida Religiosa

SANTORAL

SANTOS DE HOY:

Ss. Emeterio, Celedonio, Mariano, Félix, Asterio, Basilisco, Fortunato, mrs.; Ticiano, ob.

Misa de tercera clase y color morado de la tercera semana de Cuaresma.

SANTOS DE MAÑANA

Casimiro, cf.; Lucio, Basilio, Arcadio, obs.; Cayo, Cirilo, Adria, mrs.

Misa de tercera clase y color morado del sábado de la tercera semana de Cuaresma, segunda oración de San Casimiro, Lucio.

CULTOS

SANTA AGUEDA. — La Asociación de Nuestra Señora de Fátima celebrará la función mensual de los primeros sábados, con los siguientes cultos:

Por la tarde, a las 7,30, santo rosario, santa misa y comunión reparadora.

MAÑANA PRIMER SABADO DE MES

CONDUCTOR

Por un tráfico más seguro, más fluído más cordial... circula por la derecha

TELEVISION ESPAÑOLA

VIERNES

1,30: Carta de ajuste. «Burleske», de Richard Strauss.
1,45: Presentación y avances.
1,50: Puntos del globo.
2,15: Panorama de actualidad
3,00: Telediario.
3,20: España al día.
3,30: Tele - Novela: «La segunda carta». Cap. V.
3,50: Nosotras y ellos.
4,30: Embrujada. Hoy: «El falso tío Albert».
5,00: Cierre.
6,45: Carta de ajuste. «Sonatas clásicas», por Arturo Benedetti.
7,00: Telefilm seriado.
7,25: Avances de telediario.
7,30: La pesca.
7,40: Los libros.
7,50: Francés.
8,15: Momento, por Fernando Bofill.
8,20: Dibujos animados. Hoy: Filopat y Patafil».
8,30: Misterios al descubierto.
9,30: Un tema para debate.
9,30: Telediario.
9,45: La familia Colón. Hoy: «Hoy 27 de Diciembre: Aquel hombre llamado Redondela».
10,15: Tele-ritmo.
10,45: El agente de C.I.P.O.L Hoy: «El asunto del proyecto Strigas».

SABADO

1,30: Carta de ajuste. Marchas y danzas», de Mozart.
1,45: Presentación y avances.
1,50: Musical.
2,45: El teatro, por Enrique Llovet.
3,00: Telediario.
3,20: Fin de semana. Información sobre caza y pesca.
4,00: Edición especial. Espacio informativo.
4,20: Guardianes del espacio. Hoy: «El rescate de la duquesa».
5,15: ¿Cuál es tu final? Un programa para chicos y chicas.
5,45: Francis y las fieras. Hoy: «Un día con los leones».
6,00: 13 por 18. Espacio juvenil.
6,30: El lápiz mágico. Hoy: «Navidad con el lápis mágico».
6,40: Cesta y puntos. Continúan los octavos de final. Escuelas Pías, de Logroño - Sagrado Corazón de Alicante.
7,30: El rincón de los chicos.
8,00: Viaje al fondo del mar. Hoy: «El submarino encantado».
9,00: Dibujos animados. El Caballero Azul: «El guante».
9,15: Telecrónica.
9,30: Telediario.
9,57: Y al final, esperanza. De Antonio Gala. Hoy: «Marta, Marta».
10,30: Noche del sábado.
11,45: Yo soy espía. Hoy: «Delicia turca».

Emerson
El televisor del futuro
Comercial Velo-Moto

Nuestros teléfonos:
REDACCION: 201280
ADMINISTRACION: 207145

Jefatura provincial de Carreteras de Burgos

EXPROPIACIONES

En el expediente de expropiación forzosa 7/67 instruído con motivo de las obras de «Mejora del firme, conservación extraordinaria del firme y arcenes, carretera C. N.—1 de Madrid a Irún, p. kms. 252,00 al 258,00», y término municipal de Quintanapalla, incluídas en el programa de inversiones públicas del Plan de Desarrollo Económico y Social 1964-1967, así como declarada la urgencia de la ocupación de los inmuebles precisos de acuerdo con el párrafo d) del artículo 20 de la Ley 194/1953 de 28 de Diciembre, y a los efectos que se establecen en el artículo 52 de la vigente Ley de Expropiación Forzosa de 16 de Diciembre de 1954, ha sido declarada la necesidad de ocupación de las siguientes fincas:

1. — Hidrocivil, S. A.	336,00	m.²	Cereal
2. - Ayuntamiento Quintanapalla	370,00	»	»
3. — D. Antonio Ruiz	267,00	»	»
4. - D. Isidoro Pérez	517,00	»	»
5. — D. Avelino Ruiz	112,50	»	»
6. — D. Florencio Gómez	55,00	»	»
7. - D. Honorio Rojo	35,00	»	»
8. — D. Benito Güemes	288,00	»	»
9. — Desconocido	52,00	»	»
10. — D. Moisés Ruiz	185,00	»	»
11. — D. Arsenio Ruiz	100,00	»	»
12. — D. Antonio Fuentes	21,60	»	»
13. — D. Eladio Ruiz	21,60	»	»
14. — D. Florencio Palacios	27,00	»	»
15. - D. Dionisio Lozano	220,00	»	»
16. — D. Victoriano Izquierdo	105,00	»	»
17. - D. Esteban Saiz	24,00	»	»
18. — Hered. de Alvarez Espinosa	36,00	»	»
19. — Hered. de Pedro Saiz	48,00	»	»
20. - D. Paulino López	42,00	»	»
21. — D. Isidoro Alvarez	84,00	»	»
22. - D. Eduardo López	65,00	»	»
23. — D. Leonardo Cuesta	337,00	»	»
24. — D.ª Felipa Lozano	96,00	»	»
25. — D. Feliciano Núñez	72,00	»	»
26. — D. Francisco García	71,00	»	»
27. — D. Camilo Saiz	88,00	»	»
28. D. Florencio Saiz	180,00	»	»
29. — D. Angel Lozano	136,00	»	»
30. — D. Severiano Arnáiz	78,00	»	»
31. — Hered. de José Barriocanal	46,00	»	»
32. — D. Pedro Saiz	36,80	»	»
33. — D. Agustín López	55,00	»	»
34. — D. Eugenio López	47,50	»	»
35. — D. Victoriano Izquierdo	93,60	»	»
36. - D. Esteban Saiz	21,60	»	»
37. — Hered. de Alvarez Espinosa	30,00	»	»
38. — Hered. de Pedro Saiz	40,00	»	»
39. — D. Paulino López	32,50	»	»
40. — D. Isidoro Alvarez	60,90	»	»
41. — D. Eduardo López	67,80	»	»
42. — D. Leonardo Cuesta	470,00	»	»
43. — D. Federico Ruiz	101,00	»	»
44. — D. José Giménez	49,00	»	»
45. — D. Pedro Saiz	192,00	»	»
46. - R.E.N.F.E	108,00	»	»
47. — D. Ciriaco Arnáiz	160,00	»	»
48. — D. Andrés Martínez	120,00	»	»
49. — Ayuntamiento Quintanapalla	140,00	»	»
50. — Ayuntamiento Quintanapalla	687,00	»	»
51. — Ayuntamiento Quintanapalla	462,00	»	»
52. — Ayuntamiento Quintanapalla	253,00	»	»
53. — Ayuntamiento Quintanapalla	1.880,00	»	»
54. — D. Ciriaco Arnáiz	117,00	»	»
55. — D. Victoriano Ruiz	200,00	»	»
56. — D. Julio Arnáiz	172,00	»	»
57. — D. Julián Palacios	32,00	»	»
58. — D. Gervasio Sanz	77,00	»	»
59. — D. Valeriano Sáez	45,00	»	»
60. — Ayuntamiento Quintanapalla	504,00	»	»
61. — D.ª Domitila Medrano	350,00	»	»
62. — D.ª Domitila Medrano	72,00	»	»
63. — D. Florencio Palacios	73,00	»	»
64. — D. Moisés Ruiz	14,00	»	»
65. — D. José Giménez	859,00	»	»
66. — D.ª Felipa Lozano	310,00	»	»
67. — D.ª Elena López	45,00	»	»
68. — D.ª Felipa Lozano	135,00	»	»
69. — D. Martín Turrientes	121,00	»	»
70. — D. José Giménez	72,00	»	»
71. — D. Ciriaco Arnáiz	248,00	»	»
72. — D. Victoriano Quintana	68,00	»	»
73. — D. Victoriano Ruiz	216,00	»	»
74. — D. Justo Arnáiz	92,00	»	»
75. — D. Julio Arnáiz	84,00	»	»
76. — D. Secundino Sanz	36,00	»	»
77. — D. Valeriano Sáez	69,00	»	»
78. — D. Julián Palacios	30,00	»	»
79. — D. Feliciano Núñez	24,00	»	»
80. — D. Florencio Sáez	57,00	»	»
81. — D. Félix Pérez	24,00	»	»
82. — D. Valeriano Sáez	31,00	»	»
83. — D. Julián Palacios	38,00	m.²	Cereal
84. - D. Julio Palacios	49,00	»	»
85. — D. Secundino Sanz	38,00	»	»
86. — D.ª Domitila Medrano	170,00	»	»
87. — D.ª Felipa Lozano	124,00	»	»
88. — D. Isidoro Pérez	56,00	»	»
89. — D. Dionisio Lozano	80,00	»	»
90. — D. Julio Arnáiz	78,00	»	»
91. — D. Martín Turrientes	168,00	»	»
92. — D. Joaquín Ibeas	60,00	»	»
93. — D.ª Felipa Lozano	72,00	»	»
94. — D.ª Elena López	188,00	»	»
95. - D. Valeriano Sáez	92,00	»	»
96. — D. Julio y Ciriaco Arnáiz	96,00	»	»
7. — D. José Pérez	132,00	»	»
98. — D. José Giménez	56,00	»	»
99. — D. Demetrio Pérez	52,00	»	»
100. — D. Angel Lozano	44,00	»	»
101. — D. Florencio Sáez	48,00	»	»
102. — D. Félix Pérez	27,00	»	»
103. — D. Justo Arnáiz	36,00	»	»
104. — D.ª Bernardina Fuentes	33,00	»	»
105. — D. Ciriaco Arnáiz	39,00	»	»
106. — D. Secundino Sanz	39,00	»	»
107. — D.ª Domitila Medrano	114,00	»	»
108. - D. Amador Turrientes	30,00	»	»
109. — D.ª Felipa Lozano	98,00	»	»
110. — D. Máximo García	56,00	»	»
111. — D. Dionisio Lozano	72,00	»	»
112. — D. Justo Arnáiz	68,00	»	»
113. — D. Victoriano Quintana	148,00	»	»
114. — D. Marceliano García	73,00	»	Era
115. — D.ª Felipa Lozano	87,00	»	»
116. — D. Florencia Sáez	176,00	»	Huerta
117. — D. Feliciano Núñez	128,00	»	Era
118. — D. Ciriaco Arnáiz	112,00	»	»
119. — D. Julián Manrique	160,00	»	»
120. — D. Celestino Robledo	95,00	»	»
121. — D. Marceliano Ruiz	110,00	»	»
122. — D. José Pérez	165,00	»	Cereal
123. — D. José Giménez	70,00	»	»
124. — D. Demetrio Pérez	60,00	»	»
125. — D. Angel Lozano	60,00	»	»
126. — D. Delfín Ruiz	140,00	»	»
127. — D. Florencio Sáez	304,00	»	
128. — D Julio Arnáiz	231,00	»	
129. — D. Leonardo Cuesta	45,00	»	»
130. — D. Dionisio Lozano	32,00	»	»
131. — D. Andrés Arnáiz	40,00	»	
132. — D. José Giménez	47,00	»	»
133. — D.ª Aurelia Calzada	66,00	»	»
134. — D. Valeriano Saiz	136,00	»	»
135. — D. Delfín Ruiz	100,00	»	»
136. — D. Julián Palacios	64,00	»	»
137. — D. Anastasio Lozano	306,00	»	»
138. — D. Francisco Chaves	78,00	»	»
139. — D. Bernardino Saiz	78,00	»	»
140. — D. Bernardo Saiz	144,00	»	»
141. — D. Félix Pérez	230,00	»	»
142. — D. Felipe Sáez	116,00	»	»
143. — D. Victoriano Ruiz	64,00	»	»
144. — D. Justo Arnáiz	108,00	»	»
145. — D.ª Aurelia Palacios	25,00	»	»
146. - D. Bernardino Turrientes	162,00	»	»
147. — D. Feliciano Núñez	75,00	»	»
148. — D. Anastasio Lozano	75,00	»	»
149. — D. Florencio Saiz	168,00	»	»
150. - D. Marcos Ibeas	200,00	»	»
151. — D. Gervasio Sanz	315,00	»	»
152. — Desconocido	42,00	»	»
153. — D.ª Inés Arnáiz	575,00	»	»
154. — D. Justo Arnáiz	75,00	»	»
155. — D. Marceliano Ruiz	160,00	»	»
156. — D. Delfín Ruiz	160,00	»	»
157. — D. Julián Palacios	70,00	»	»
158. — D. José Giménez	70,00	»	»
159. — D. Feliciano Núñez	110,00	»	»
160. - D. Bienvenido Turrientes	250,00	»	»
161. — D.ª Elena López	435,00	»	»
162. — D.ª Martina Manzanedo	205,00	»	»
163. - Desconocido	65,00	»	»
164. — D. Vicente Robledo	105,00	»	»
165. — D. Camilo Sáez	205,00	»	»
166. — D. Andrés Arnáiz	105,00	»	»

Lo que se hace público, en cumplimiento del citado artículo 52, de la vigente Ley de Expropiación Forzosa, con objeto de que el día 9 de Marzo a las once horas, se personen los propietarios interesados a quien también se cita personalmente mediante cédula en el Ayuntamiento de Quintanapalla, advirtiéndoles de su derecho a ser asistidos de un perito y de un notario, con objeto de extender el acta previa de la ocupación que señala la vigente legislación.

Burgos, 27 de Febrero de 1967.

EL INGENIERO JEFE

M.E.C.D. 2017

DEPORTES 12

RENOVACION EN EL FUTBOL BRASILEÑO

★ Los clubs se están "socializando" sustituyendo a las figuras por el conjunto

★ Todos los grandes equipos están renovando sus plantillas sustituyendo a las viejas glorias por jugadores jóvenes

★ No al "jugador estrella"

Por Carlos JIMENEZ

(De los Servicios Especiales de «Efe»)

CORREN AIRES NUEVOS POR EL FUTBOL BRASILEÑO. EL FRACASO EN EL MUNDIAL DE INGLATERRA HA HECHO QUE LOS BRASILEÑOS SE PREGUNTEN POR EL VALOR DEL JUEGO BASADO EN LAS FIGURAS.

EL FUTBOL ACTUAL EXIGE FUERZA, CONJUNTO, COORDINACION Y LOS BRASILEÑOS ESTAN APLICANDO A SU BALOMPIE ESTAS PREMISAS.

BRASIL, donde el fútbol es algo más que un deporte, perdió el Campeonato mundial de 1950, en su propio feudo de Maracaná, como todo el mundo sabe y, a consecuencia de ello, se dio a la tarea de renovar los moldes sobre los que ese deporte se levantaba. Ocho años después, conquistaba el Mundial de Suecia. En 1962, el de Chile, y durante ese lapso, su fútbol era considerado como el mejor del Mundo. Los demás países adoptaron tácticas y esquemas brasileños. Los jugadores de ese país eran la sensación en todo el Mundo, hasta el punto de que en todas partes querían tener un futbolista brasileño. Lo que dio origen, sobre todo en Sudamérica, a que en países débiles de fútbol, como Perú, Ecuador, Venezuela, Colombia y hasta Méjico, se contratasen a muchos de ellos que no tenían clase, pero que llevaban en su pasaporte la notificación de "futbolista brasileño".

En el último Campeonato mundial, celebrado el pasado mes de Julio en Inglaterra, Brasil fracasó en forma estrepitosa. En verdad que los jugadores que llevó no tenían la clase de aquellos que lograron los títulos de Suecia y Chile. Y los que quedaban de aquel cuadro sensacional, casos Zito, Djalma Santos, Gilmar, Garrincha, tenían ocho años más que en Suecia, y eso se paga. Y Pelé, en el que confiaba la afición de Brasil, atravesaba el peor momento de su época de futbolista, no sólo en lo que respecta al juego, sino en el físico, ya que pagaba el exceso de partidos que llevaba jugados, pues su clubs, el Santos, le hizo jugar tres partidos semanales durante tres años consecutivos, para poder enriquecer sus áreas. Y a todo esto, añadamos al rey la preocupación de sus negocios, por mal camino entonces, y tendremos la causa de la baja actuación de Edison Arantes de Nascimento explicada.

Exaltación de la figura del «jugador estrella»: Pelé es paseado en brazos por un grupo de chicas de un «music-hall», admiradoras de la «Perla Negra». — (Foto CIFRA)

Brasil, como decimos fracasó en Inglaterra. Y ya ha empezado a modificar estructuras para que no vuelva a ocurrir lo mismo en Méjico, donde quiere conquistar de nuevo la Copa de Jules Rimet.

LOS CLUBS

El primer paso lo han dado los clubs. Están prescindiendo de los viejos ídolos, para dar paso a gente nueva. Gente muy joven, sin experiencia, pero con calidad en sus pies, que de aquí a 1970 se habrán formado física, moral y deportivamente.

Además de ésto, los clubs, han visto que la estrella, salvo que sea un fuera de serie, como lo es Pelé, no interesa al equipo. Es mucho más importante la labor de "todos para todos". Y están "socializando" los cuadros. Se ha visto en Lima, con el renovado Botafogo. Este, hace cuatro años, jugaba y ganaba. Lo hacía porque entre sus hombres había cinco campeones mundiales: Nilton Santos, Didí, Garrincha, Amarildo y Zagalo, a los que se unían jugadores de la talla de Manga. Querentinha que también tenían clase, jugadores que en dos o tres acciones resolvían un encuentro. Y además, con su clase, daban espectáculo. Ahora, Botafogo no tiene estrellas, aunque formen en sus filas el portero Manga y el interior Gerson, integrantes del fracasado cuadro brasileño de Londres. Y estos, sobre todo en el caso de Gerson, han dejado de jugar en función individual, en función de genio o figura, para hacerlo en función de equipo. Aunque sean, junto con el lateral Joel, los dos que dirijan el juego. Pero ello es debido a que son los veteranos, ya que el resto son gente nueva, que juega a otro ritmo, de otra manera. Y que al igual que aquel Botafogo de los cinco campeones mundiales, también gana, aunque no de espectáculo.

Esta nueva forma de "socializar" aún más el fútbol de Brasil, en la que juegan todos para todos, la han dado los equipos que son exponente actual del fútbol brasileño. El campeón carioca, Bahgu, sensación en Río de Janeiro; el Palmeiras, campeón de Sao Paulo, y el Cruceiro, campeón de Minas Gerias y del Brasil. Tienen figura de calidad, de mucha calidad. Pero éstas posponen su éxito al del equipo. Juegan en función de éste y nunca por propio lucimiento, aunque no den espectáculo. Y los resultados están ahí. Banga, que no lograba ningún título desde el año 1933, se proclama campeón de Río, derrotando en forma magistral y contundente por tres a cero a su rival más enconado, Flamengo, en el partido que decide el título. En esa ocasión, Bangu jugó en función del equipo, aunque poseía estrellas de calidad.

En San Pablo, Palmeiras ha sido campeón. Lo ha conseguido frente a equipos de la categoría del Santos, Corinthians, San Pablo. Y lo ha conquistado porque en su cuadro no hay estrellas, aunque en sus filas tenga hombres de la categoría del veterano Djalma Santos, el meta Waldir, el mejor arquero del Brasil hoy en día, el central Djalma Días y el peruano Alberto Gallardo.

Y por último, está el caso de Cruceiro de Bello Horizonte. Es la sensación de Brasil, después de lograr el título de campeón del país. Nadie contaba con él. Llegó hasta el final, después de ocho partidos. En la final le tocó con el Santos, Nadie daba un cuarto por el cuadro belhorizantino, que al final se impuso al equipo de Pelé.

En el Cruceiro, un club con 14 años de vida, hay figuras. Tostao, el suplente de Pelé en Londres, sobre todos. Pero ellos no juegan como tal. Lo hacen en función del equipo. Y como son jóvenes, han aprendido a sacrificar su lucimiento personal por el de conjunto. Y ahí están los resultados. En cuatro años, que llevan la mayoría integrando el equipo, se han homogeneizado y tienen fuerza.

Todo ello lo han visto los demás cuadros y han seguido y están siguiendo ejemplo de los tres. Nada de figuras. Todos en función del conjunto. "La unión hace la fuerza". Es el lema del nuevo fútbol brasileño. En él se confía para Méjico.

GUIA FACULTATIVA

A. López Gómez
GARGANTA, NARIZ Y OIDOS
Consulta de 11 a 2 y de 4 a 6
Espolón, 28 — Teléfono 203577

S. Iñigo
Médico-oculista
Consulta de 11 a 2 y de 5 a 7
Laín Calvo, 12, 1.º — Tel. 201313

José María Rodríguez Olivé
ODONTOLOGO
Avenida del Cid, 10 (FEYGON)

C. Rodríguez Sáez
OCULISTA
Consulta de 11 a 2 y 5 a 7
Héroes del Alcázar, 1. Tl. 207063

José María Aragüés
MEDICO ODONTOLOGO
Queipo de Llano, 2 — Tel. 205378

JERONIMO IGLESIAS LUCAS
MEDICO DENTISTA
Consultas de 11 a 2 y de 5 a 8
Mil Viviendas, 19 1.º (bloque 7)

José Luis Rica Rica
TOCOGINECOLOGO
Consulta: 11 a 2 y 4 a 6
Vitoria, 21 1.º
Teléfonos, 201865 y 20[illegible]771

F. Martín Marassa
MEDICO ODONTOLOGO
Madrid, 4, 1.º Dcha — Tel. 203129
Consulta de 4 a 8

F. J. del Campo Alonso
PIEL Y VENEREAS
Consultas
Clínica San Juan de Dios

Dr. Renedo
Cirugía — Vías urinarias
Concepción, 15, 2.º
(De 11 a 1)

J. M. Moville Cuadrado
Especialista del sistema nervioso
Electroencefalografía
Exploraciones especiales del cerebro por medios radiográficos.
Consultas: 12 a 2 y 4 a 6
Concepción, 17 — Tel. 200914
(Excepto sábados)

A. Gómez López
Del Hospital Militar
CORAZON Y PULMON
San Cosme, 2 — Teléfono 205590

S. ARIAS VALLS
CIRUGIA GENERAL
Consulta de 1 a 2 (Tl. 207909)
Héroes de la División Azul, número, 3, 6.º, D

José Alonso
MEDICINA INTERNA
CORAZON Y NUTRICION
RAYOS X
Consulta, de 12 a 2 y de 5 a 7
Espolón, 2. — Teléfono 201912

Alonso Bañuelos
OFTALMOLOGO
Cirugía ocular
Espolón, 2

Dr. Bañuelos
OCULISTA
Plaza Mayor, 2 - Tl. 201068

¿QUIERE VER BIEN?
IZAMIL LAIN CALVO 26

Historia sucinta de los campeones mundiales del peso pesado

Desde John Sullivan a Cassius Clay, ha habido 22 campeones

Jack Johnson fue el primer negro campeón del Mundo. Joe Louis otro negro fue el que más tiempo retuvo el título.- Floyd Patterson el único que realizó la proeza de ser dos veces campeón

Los cinco nombres de oro son: Jack Johnson, Jack Dempsey, Joe Louis, Max Baer y Cassius Clay

¿Cuántos, quiénes y cómo, fueron los campeones de boxeo del peso pesado que han existido?

Tengamos en una breve síntesis de los 22 campeones mundiales de peso pesado, las respuestas a estas preguntas.

Los aficionados al boxeo son millones. No hay país que no los tenga. Aunque son Europa, U. S. A., Japón y América del Sur y del Centro, las zonas donde este viril deporte se mantiene y prospera.

JOHN L. SULLIVAN

Fue el primer campeón que ostentó el título de los pesos máximos y durante tres años, de 1889 a 1892. Era de Boston y fue un boxeador valiente, que boxeaba a puño desnudo, sin guantes. Su figura pertenece a la leyenda tanto como a la historia.

JIM CORBETT

Venció a J. Sullivan en 1892, en un celebérrimo combate a 21 asaltos. Ya tenía Corbett casi 40 años.

BOB FITZSIMMONS

El tercer campeón del Mundo de los pesos pesados. Conquistó el título a Corbett cuando acababa de cumplir Bob 35 años. Le dejó K. O. en el 14.º asalto. Retuvo la corona boxística dos años.

JOHN JEFFRIES

Vencedor de Fitzsimmons por K. O. en el undécimo asalto de una lucha durísima con el campeón. El combate se verificó en Nueva York.

TOMMY BURNS

Jeffries fue campeón mundial durante siete años y en 1906 renunció a él. De un torneo que se celebró entre varios púgiles saldría Burns vencedor. Durante dos años (hasta 1908) este canadiense de 80 kilos se ciñó el cinturón de honor pero la aparición del gigantesco Johnson, acabó con su reinado.

JACK JOHNSON *(negro)*

Fue el primer negro campeón del Mundo de los pesados. Derrotó a Burns en Sidney (Australia) y durante siete años, el gran Jack no tuvo rivales.

JESS VILLARD

En 1915, otro gigante como Johnson, el blanco Villard, de 116 kilos de peso y 2 metros de estatura, arrancó el título al negro, en La Habana. Jess contaba 32 años de edad y Johnson, 37. El combate duró 26 "rounds" y el blanco venció por K. O. Jess Villard era tejano y no está considerado como gran figura histórica del boxeo. Johnson era mejor boxeador, pero Jess aprovechóse de su decadencia física.

JACK DEMSEY

Quizá ningún púgil de cuantos ha dado el boxeo profesional pueda ser comparado al asombroso norteamericano Dempsey. Era un boxeador completo. Una "estrella" de este deporte. Surgió en 1919 y derrotó a Villard al tercer asalto, por abandono. En los tiempos de Dempsey el arte boxístico alcanzó la máxima popularidad deportiva.

Fue campeón un septenio (1919-1926).

GENE TUNNEY

Dempsey, el invencible, perdió el título en su combate con el marinero Gene Tunney, digno rival de Dempsey y casi tan bueno como él. Tunney renunció a su corona mundial en 1930.

MAX SCHMELLING

Ningún boxeador europeo ha sido tan brillante y notable como este alemán. Se proclamó campeón del Mundo al derrotar al norteamericano Sharkey, por golpe bajo de éste. En 1932, el propio Sharkey lo vencería en Nueva York, consiguiendo, al fin, el cetro de los pesos máximos.

JACK SHARKEY

Su reinado fue muy corto, pues sólo duró un año. En 1933, un nuevo gigante del boxeo, el italiano Primo Carnera, lo venció por K. O. en el sexto asalto. Carnera medía 1,99 m. y pesaba 120 kilos.

PRIMO CARNERA

También fue campeón efímero. En 1934, el norteamericano Max Baer, jugando con el "mastodonte" italiano, lo vapuleó a placer. Al onceavo asalto, Carnera tuvo que abandonar.

MAX BAER

El segundo Max campeón mundial. Fue un boxeador extraordinario, pero excéntrico y de escaso pundonor profesional. Perdió el título un año de haberlo ganado tan magníficamente.

JAMES BRADDOCK

Venció en 1935 a Max Baer, por puntos. Braddock, cargador del muelle, era un púgil mediocre.

JOE LOUIS *(negro)*

El 22 de Junio de 1937 (fecha memorable en la historia del boxeo) se reveló este gran boxeador, de quien muchos dicen que fue mejor que Jack Dempsey.

Joe Louis es una figura señera del boxeo. Se le conocía por "el bombardero de Detroit". Cuando venció a Braddock por K. O. en el octavo asalto, contaba 21 años.

Disputó el título mundial 25 veces y jamás le venció nadie. Se retiró invicto, renunciando a su hegemonía. Tenía entonces 35 años. Volvió al ring y fue vencido lastimosamente por el excelente Rocky Marciano que lo pulverizó y le dejó K. O.

EZZARD CHARLES *(negro)*

En la disputa para ocupar el trono vacante de Joe Louis, Charles y Joe Walcott, negros ambos, pelearon. Ezzard Charles se proclamó campeón.

JOE WALCOTT *(negro)*

A los 37 años, Walcott derrotó a Charles en nuevo combate celebrado en Pittsburgh.

ROCKY MARCIANO

En 1952, Marciano derrota a Walcott y se alza con el título de los pesos pesados. Era Rocky un boxeador valiente y que sabía pelear. No muy científico, pero de gran categoría boxística. Ostentó el título hasta 1956 y se retiró imbatido.

FLOYD PATTERSON *(negro)*

Tenía 21 años cuando sucedió a Marciano. Fue campeón mundial tres años. En 1959 lo derrotó el sueco Johansson, una medianía del boxeo.

FLOYD PATTERSON

En 1960 se proclama por segunda vez campeón Patterson, al derrotar a Johansson por K. O. al quinto asalto. Es el único campeón del peso pesado que ha realizado la proeza de ser dos veces campeón mundial

SONNY LISTON *(negro)*

A los dos años, en 1962, Liston vence a Patterson por K. O. en el primer "round".

CASSIUS CLAY

En 1964, Clay, actual y maravilloso campeón, derrotó a Liston por abandono. Después volvió a derrotarle por K. O. en el primer "round".

En esta larga lista de grandes campeones (1889-1967), ha habido 5 figuras realmente extraordinarias, que sobresalen de todos los demás:

Jack. Johnon.
Jack Dempsey.
Joe Louis.
Max Baer.
Cassius Clay.

El campeón de hoy, de 24 años, quizá sea superior a todos, dado que ninguno posee victorias tan impresionantes sobre hombres de gran clase (Patterson, Liston, Chuvalo, Mildenbergtr y otros). ¿Quién vencerá a Cassius Clay?

AUGUSTO CUARTAS
S. U. N. C.

Perurena venció ayer en la Vuelta a Levante

La llegada se hizo en pelotón

Gandía (Logos).— Domingo Perurena ha vencido en la cuarta etapa de la Vuelta ciclista a Levante, corrida entre Benidorm y Gandía, a lo largo de 119 kilómetros. A las diez de la mañana, tomaron la salida 49 corredores, que llegaron a Gandía a las dos menos cuarto. La llegada se hizo en pelotón, en el que se hallaba el líder Lizarde.

Durante la etapa hubo dos escapadas, la primera a cargo de Ibáñez, del Ferrys, que pasó destacado por el puerto de La Carrasqueta y la segunda, realizada por Honrubia del equipo del Fontpineda.

Perurena invirtió 4 horas, 1 minuto y 27 segundos.

CLASIFICACIONES

Gandía (Alfil).— Clasificación de la cuarta etapa, Benidorm - Gandía, de 142 kilómetros

1, Domingo Perurena, 4 horas, 1 minuto 27 segundos; 2, Pérez Francés, el mismo tiempo, igual que todos los que siguen; 3, Roger Verheyden; 4, Salvador Canet; 5, Ramón Sáez; 6 Francisco Juan Granell; 7, Ramón Goyeneche; 8, Marino Gómez; 9, Francisco Gabica; 10, José Manuel Lasa; 11 Andrés Incera; 12, Jaime Fullana; 13, Jesús Isasi; 14, Angelno Soler; 15, Saturnino López.

CLASIFICACION GENERAL

1, Eugenio Lisarde, 14 horas 56 minutos, 24 segundos; 2, Pérez Francés, 14-56-40; 3, Mariano Díaz, mismo tiempo; 4, Angelino Soler 14-56-41; 5, Jaime Fullana, 14-56-42; 6, José Suria, hismo tiempo; 7, Joaquín Galera, 14-56-53; 8 Eduardo Castello, mismo tiempo; 9, Francisco Juan Granell, 14-57-08; 10, Carlos Echeverría mismo tiempo.

CLASIFICACION DE LA MONTAÑA

1, Mariano Díaz, 15 puntos; 2, Angelino Soler, 10; 3, Pérez Francés, 9; 4, Aurelio González, 6; 5 Saturnino López 6; 6, Angel Bayer, 5; 7 Salvador Honrubia, 5; 8, José Suria, 2; 9, Jaime Fullana, 1; 10, Antonio Gómez del Moral, 1.

CLASIFICACION POR EQUIPOS

1, Karpy 44 horas, 50 minutos, 31 segundos; 2, Kas, 44-50-41; 3, Ferrys, 44-50-44; 4, Fagor, 44-51-02; 5, Fontpineda, 44-51-39.

El español Carrasco, hacia el título europeo de los ligeros

* Debe y puede vencer al danés Borge Krogh actual titular
* Krogh, "el intelectual del ring", es boxeador y universitario
* El combate podrá celebrarse cuando Carrasco se licencie de la Marina

Por Herminio B. UCHA

Pedro Carrasco es el aspirante al título europeo de los pesos ligeros, tras haber renunciado el aspirante designado por la European Boxing Union cuyo nombramiento provocó unas absurdas declaraciones del secretario de la Federación danesa en modo alguno razonables y que tendían a sembrar una discordia entre los miembros de la Federación Europea de Boxeo. Decir que Pedro Carrasco no es español, es faltar totalmente a la verdad de unos hechos incontrovertibles como pueden demostrarse en la actualidad al estar haciendo en Cádiz, en la Marina, el servicio militar. Si esta cuestión no fuese suficiente, podríamos abordar muchas más, entre ellas sus apellidos y nombres de rancia estirpe hispánica. Ganas de no reconocer unos derechos y un progreso del boxeo español, que cada día va a más aupado por el impulso notable que le viene dando la Federación Española.

Pero Carrasco, en cuanto pueda ejercer su actividad de un modo total y absoluto se encontrará con un hombre que es hoy por hoy el titular continental de los pesos ligeros. Este hombre, ¿quién es?

El conspicuo de turno es el que nos pone en antecedentes. Es el que nos ofrece una amplia versión de los hechos.

—¿Quién es el campeón?

—Es un joven danés de veinticinco años de edad. Se llama Borge Krogh y arrebató el título al francés Tavant.

—Cuénteme algo de su rival.

—Es sumamente interesante. Nació en una granja campesina de Jutlandia. Reside en la ciudad de Aalborg.

—Es estudiante universitario.

—Aparte el boxeo, ¿qué hace? Se le llama por ello el intelectual del ring.

—¿Tiene antecedentes en el boxeo entre sus familiares?

—Desde luego. Sus tres hermanos son boxeadores.

—¿Cuándo comenzó a boxear?

—A la edad de quince años.

—¿Peleas realizadas?

—Como amateur cerca de doscientas veinticinco.

—¿Ha sido olímpico?

—Desde luego. Lo fue en Roma en 1960 y en Tokio en 1964.

—¿Casado?

—En efecto. Tiene un hijo. Es un hombre de grandes cualidades deportivas.

—¿Qué más hace aparte de boxear y estudiar?

—Es profesor de un Instituto de Cultura Física.

—¿Qué podrá suceder en el combate con Carrasco?

—Que debe ganar Carrasco, porque es superior en envergadura y potencia de pegada.

—¿De no ocurrir así...?

—Sería una sorpresa mayúscula.

—¿Qué tiempo necesitará Carrasco para ponerse en forma?

—Una vez cumplidos sus deberes con la Patria, un par de meses.

—¿Dónde se celebrará el combate?

—Eso está por ver. Como es lógico entrará en subasta.

—¿Madrid o Barcelona podrían hacerlo?

—Desde luego, pero no se quedará atrás Copenhague. Es lógico siendo danés el boxeador. Y no sería fácil para Carrasco el pelear allí. Desde luego.

—Este es el final. Que se monte el combate. Carrasco hará lo demás.

(Es un servicio deportivo especial de agencia "Fiel").

Lea DIARIO DE BURGOS

PERFUMERIA STOP
VITORIA, 137
ALTA COSMETICA
SAN JUAN, 25
comunican a su distinguida clientela que la señorita Esteticienne Diplomada de Gelée Mitza, efectuará demostraciones durante los días del 27 de Febrero al 4 de Marzo.

REPRESENTANTE
Necesita fábrica productos alimenticios
Dulces, biscottes, panes de régimen
PANADERIAS Y COLONIALES
Leandro Recondo. — Avenida Francia, 27. IRUN

M.E.C.D. 2017

DEPORTES 12

El Burgos sale hoy hacia Vigo

Galilea en la media único cambio previsto

A Goyarán le ha sido quitada la escayola

Hoy sale el Burgos hacia Vigo, si bien previamente y antes de llegar a la capital viguesa se detendrá en Verín para pernoctar, donde igualmente efectuarán un ligero entrenamiento en la mañana del sábado para rendir luego viaje, por la tarde, en la ciudad del Berbés.

A la vista de los hombres citados para este desplazamiento, resulta fácil deducir que el equipo que se alineará en Balaidos será el siguiente: Payno; López, Zamora, Amavisca; Galilea, Sistiaga; Iturricha, Chovi Menchaca I, Azurmendi y Castañón. Como portero suplente se desplaza Valle.

Por consiguiente la única variación respecto al equipo que se enfrentó al Santander, corresponde al cambio de Huerta por Galilea.

Novedad grata a registrar es la de que a Goyarán le han quitado la escayola, el cual comenzará a entrenar el martes próximo; pero no se cree a pesar de ello que pueda estar en condiciones para reaparecer ante el Valladolid. Con el que podrá contarse para dicho encuentro, si el entrenador lo juzga pertinente, será Menchaca II el cual cumple el próximo domingo la sanción de seis partidos que le fue impuesta.

Nuestra fe dice San Pablo no está basada en la sabiduría humana, sino en la fuerza de Dios

El "espontáneo" del estadio Bernabéu está detenido en la Dirección general de Seguridad

M. Dients puede querellarse por injurias contra aquel

Se cree que la UEFA aplicará sanciones al Real Madrid

Madrid (Logos). — José Martínez Ruiz, el "espontáneo" que anoche se lanzó al terreno de juego durante el partido Madrid - Inter y fue protagonista del mayor escándalo que se ha registrado en los campos de fútbol, en colaboración con algunos espectadores que también se arrojaron al campo, sigue detenido en la Dirección general de Seguridad y será multado fuertemente por provocación al desorden público y si no paga la multa irá a la cárcel. Martínez, que todavía no ha explicado por qué se lanzó a "torear" al árbitro, tiene 26 años y es de un pueblo de Granada.

El árbitro Dients se mostró asombrado por el inusitado hecho, pues en aquel momento no se había producido ningún incidente que justificara tan extraño proceder y no se sabe —pues puede hacerlo— si presentará una querella contra el autor de la hazaña, por un posible delito de injurias a la autoridad arbitral. De todas formas, es muy posible que la UEFA, intervenga en el asunto y sancione al Madrid, ya que aparte del susodicho incidente, se arrojaron almohadillas y otros objetos al campo y se lanzaron al terreno bastantes espectadores.

EL MADRID CON VARIOS LESIONADOS

Madrid (Logos). — El Madrid tiene un problema ante su próximo partido con el Hércules por las lesiones de sus jugadores. Gento no podrá jugar como tampoco De Felipe y además, hay otros jugadores "tocados" por el partido de anoche y del encuentro con Las Palmas. Mañana hará Miguel Muñoz un repaso físico de los jugadores para componer el equipo que ha de ir a Alicante. Se piensa desde luego que el Hércules será un difícil enemigo en La Viña dada la situación por que atraviesa.

REGRESO DEL INTER

Madrid (Logos).—Esta tarde ha marchado a Milán el equipo del Inter, desde Barajas. Fue despedido en el aeropuerto por varios representantes del Madrid. Helenio Herrera se mostraba satisfecho por el triunfo de anoche pero no quiso añadir más a lo dicho en los vestuarios.

EL ESPONTANEO BUSCA UNA OPORTUNIDAD

Madrid (Logos).— José Jiménez Ruiz, el espontáneo que anoche se lanzó al "ruedo" en el estadio Bernabéu, es natural del pueblo de Albondón de Granada. Ha dicho que no vive en Madrid, sino que vino exprofeso para hacer lo que hizo: llamar la atención. Llegó ayer tarde y entre el tren y lo que costó la entrada, se quedó sin un céntimo. Es aficionado a los toros y quiere torear. Se apoda "El águila". No le importa lo que le hagan. Ya ha hecho otra faena parecida. El año pasado se subió al edificio que tiene una compañía de seguros en Córdoba, en la plaza de las Tendillas y encaramándose encima del águila aguantó hasta que los bomberos subieron por él.

Estuvo detenido doce días y ahora teme que le detengan más tiempo, porque la "faena" ha sido mucho más "gorda".

En Córdoba, cuando le soltaron, le contrataron para torear en Granada y llenó la plaza por la propaganda que le hicieron. No le avergüenza la acción de ayer, pues lo tenía bien pensado. Dice que estaba decidido a hacer lo que hizo. Si hubiera ganado el Madrid, hubiera hecho lo mismo. No sabe nada de fútbol. Sólo quiere ser torero. Tiene carnet de aspirante y seguirá haciendo faenas de este tipo si cuando le suelten no le dan una oportunidad.

COMENTARIOS DE LA PRENSA ITALIANA

Roma (Alfil). — La Prensa italiana exalta hoy el triunfo del Inter sobre el Real Madrid en los cuartos de final de la Copa de Europa y subraya la gran superioridad táctica y técnica del equipo milanés.

"Corriere della Sera" dice que el triunfo ha sido "la venganza de Suárez" objeto de los ataques de los madridistas en el prólogo del encuentro. El director del diario, Antonio Ghirelli, dice que los patéticos intentos del Madrid ye-yé "alcanzaron tonos grotescos cuando a los 24 minutos un hincha enloquecido bajó al campo a torear al árbitro mientras los espectadores agitaban los pañuelos con rabia pidiendo la oreja".

Unánimemente, sin embargo, los diarios registran con sarcasmo lo que aquí es conocido con el nombre de "melina", o mofa del adversario mediante el regate corto cuando ya los partidos están ganados. La "melina" usada por el Madrid de los tiempos de Di Stéfano, Santamaría, Puskas y demás "grandes".

Para Helenio Herrera —según registran todos los diarios— el Inter no debió abusar de esa "melina" para "humillar a nuestros adversarios a los que casi ciertamente nos enfrentaremos el próximo año. Es necesario que entre los dos se mantengan la estima recíproca".

DURAS CENSURAS AL PUBLICO MADRILEÑO

París (Alfil). — La Televisión francesa y las emisoras de Radio retransmitieron anoche el match la fútbol entre el Real Madrid y el Inter de Milán. Esta mañana la Prensa dedica amplio espacio a la reseña del encuentro del estadio Bernabéu, subrayando la incapacidad del Real Madrid frente a un Inter en excelente condición y "haciendo su juego inteligentemente".

Para el enviado especial de "Le Figaro" este match puede ser considerado como el triunfo del entrenador Helenio Herrera quien por su táctica ha demostrado todas las posibilidades de equipo: una defensa irreprochable, organizada con una gran maestría y contraataques siempre peligrosos".

Este match "servirá de lección a los españoles que estuvieron desorientados al final del encuentro y estaban en manos de los italianos".

"Le Figaro" critica severamente al público del estadio Bernabéu: "El público español debe aprender a perder. Sus olés y los pañuelos no tenían razón de ser ayer noche. Algunos espectadores criticaron, dicho sea de paso, la actitud de sus propios compatriotas".

Suspensión por tres meses al delegado del Burgos

Multa a Zamora por desconsideración

Madrid (Alfil). — El Comité nacional de Competición de la Real Federación Española de Fútbol, en su reunión semanal, ha tomado los siguientes acuerdos:

JUGADORES

Primera División. — Suspender por dos partidos oficiales a Juan Manuel Villa Gutiérrez, (R. Zaragoza C. D.) por intento de agresión a un contrario.

Amonestar y multar a Julio César Benítez Amuedo (C. F. Barcelona), y José Antonio Fernández Blanco (Hércules C. F.) por pérdida deliberada de tiempo.

Imponer multa a Jacinto Lorenzo Alcantarilla (Granada C. F.), por formular reparos al árbitro.

Segunda División.—Suspender por un partido oficial a Pedro Iguarán Arandia (R. Sociedad F. C.), expulsado del campo por practicar juego peligroso.

Amonestar y multar a Guillermo Febrer Gaya (C. At. Ceuta), por pérdida deliberada de tiempo.

Imponer multa a Joaquín Jordana Arza (C. At. Osasuna), Emilio Morallón Estébanez (R. Valladolid Dep.), Isidoro Fernández Sánchez, Antonio Rinsón Núñez y José Antonio Barrios Olivero (C. D. Tenerife), Manuel Moreno Expósito (Cádiz C. F.) y Juan Galán Bayarri y Miguel Solé Soler (C. D. Constancia), por formular reparos al árbitro; a José María Ruiz Maeso (C. D. Condal), por protestar a un juez de línea, a Antonio Monés Pérez (R. Valladolid Dep.), por simular lesión durante el juego y a Rafael Zamora Cañas (Burgos C. F.), por desconsideración con el árbitro.

ENTRENADORES

Amonestar a los entrenadores del R. Zaragoza C. D. y R. Sociedad F., por faltas cometidas por jugadores de sus clubs.

CLUBS

Imponer sanción económica al Granada F. C. y C. At. Osasuna por incidentes del público.

DIRECTIVOS

Suspender por tres meses a los delegados de campo del BURGOS C. F. y C. D. Tenerife, por incumplimiento de sus obligaciones.

N. de la R.—La referencia que antecede nos ha dejado verdaderamente sorprendidos, en lo que se refiere a la sanción aplicada al delegado del Burgos C. de F., que en la ocasión del pasado domingo fue don Tomás Ruis. El gesto de Zamora, que se consideró de desconsideración hacia el árbitro, quedaba reflejado en el acto; pero en cuanto al delegado no existía la mmenor alusión. Tampoco en el cammpo, ni fuera de él, se suscitó el menor incidente que pudiera considerarse como posible causa de esa sanción.

¿Será cierto eso de que "del árbol caído todo el mundo hace leña?

Comienza a construirse la Ciudad deportiva del campo de Gibraltar

La Línea de la Concepción (Logos). — En el día de hoy han dado comienzo en el campo militar español, lindante con Gibraltar, los trabajos de explanación de terrenos y demolición de fortines, como primera etapa para la construcción de la futura gran ciudad deportiva de La Línea, obra modelo en su género, que constará de instalaciones para la práctica de todos los deportes, y cuya primera fase, un moderno estadio con capacidad para 20.000 espectadores, dará comienzo en fecha próxima. Este estadio en el que se invertirán 26 millones de pesetas, sin incluir los terrenos, será uno de los más modernos de España y la visera que cubrirá la tribuna principal será montada mediante un sistema hasta ahora no utilizado en nuestro país.

Toda la superficie que abarcará la ciudad deportiva será urbanizada, y está enclavada en una zona privilegiada de la ciudad, donde hasta ahora no se había acometido obras de ninguna clase, ya que se trata de una franja de terreno que separa a la ciudad de La Línea de Gibraltar, dentro de territorio español.

Mañana comienzan los II Campeonatos atléticos universitarios en su fase local

Los días 4 y 5 del actual se celebrarán los II Campeonatos provinciales de Atletismo, que organiza la Delegación Comisaría para el S.E.U. de Burgos. En ellos participará un nutrido grupo de atletas que cursan sus estudios en los Centros de nuestra ciudad. Escuela de Aparejadores y Escuela de Comercio, así como otros estudiantes universitarios residentes en nuestra ciudad y que se hallan matriculados en distintas Universidades. Dada la calidad de estos atletas, entre los que se encuentran figuras muy destacadas del atletismo burgalés, es de esperar que dicha competición alcance un alto nivel.

Las pruebas comenzarán mañana sábado, día 4, a las cuatro de la tarde, en que se disputarán las de 400 m. vallas, 100, 400, 1.500 y 10.000 metros, así como salto de longitud, pértiga, lanzamiento de peso y disco, concluyendo el próximo domingo, día 5, con las de 110 m. vallas, 200, 800, 5.000 y 3.000 metros obstáculos, salto de altura y triple salto y lanzamientos de jabalina y martillo.

Para los vencedores de las distintas pruebas de estos campeonatos, en cuya organización colabora eficazmente la Federación Burgalesa de Atletismo, se han otorgado diversos trofeos y medallas. Los atletas que alcancen mejores marcas asistirán a la fase de Sector de los Juegos Universitarios Nacionales, que, organizados por la Delegación nacional Comisaría para el S.E.U. habrán de celebrarse próximamente.

Czibor propina una paliza

A un barcelonés con el que discutió

Barcelona (Cifra).— En el cruce de las calles Valencia y Aribáu se originó una discusión por cuestiones de tráfico entre Antonio Agusti y el ex-jugador del Barcelona, Zoltan Czibor.

La discusión fue muy violenta, llegando al extremo de que el primero sacó una pistola con la que amenazó a Czibor, quien le arrebató el arma y le dio una paliza, causándole lesiones de pronóstico grave, de las que fue asistido en el dispensario y pasó después a una clínica particular.

Zoltan Czibor pasó a presencia judicial.

Otro torneo europeo de fútbol

Viena (Alfil). — Once países participarán en la Copa internacional de fútbol de 1967, que se llamará inter-copa y que vendrá a sustituir a la Copa Rappan. Esos países serán: Francia, Bélgica, Holanda, Suiza, Alemana oriental, Alemania occidental, Austria, Checoslovaquia, Polonia, Dinamarca y Suecia.

En el primer grupo del torneo participarán dieciséis equipos: cuatro de Francia, Bélgica y Holanda, tres suizos y uno alemán, repartidos en cuatro grupos de cuatro equipos cada uno. Los partidos de ida y vuelta se jugarán del 3 de Junio al 13 de Agosto.

En el segundo grupo jugarán 32 equipos de ocho países. Suecia, Dinamarca, Alemania occidental, Alemania oriental, Austria, Suiza, Checoslovaquia y Polonia. Se formarán ocho grupos con cuatro equipos cada uno y los partidos se disputarán del primero de Julio al 6 de Agosto.

Nueva derrota de Manolo Santana

Nueva York (Alfil). — Manuel Santana ha sido vencido con bastante dificultad en el segundo y último set, por el australiano Newcombe por 6-1 y 5-3 en el torneo Vanderrbilt.

¿Cómo negar el deplorable fenómeno actual de la ignorancia de tantos cristianos, los cuales no conocen los fundamentos principales de nuestra fe?

El benjamín y los tres grandes de la raqueta

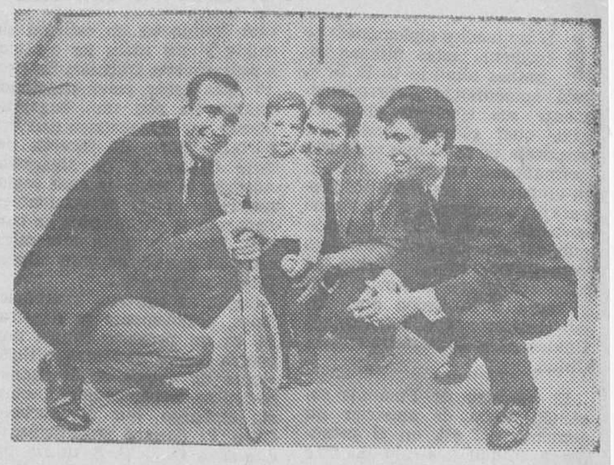

Reunión de tres campeones del tenis español en las instalaciones del **Real Club de Barcelona. Curiosa coincidencia que queda reflejada en esta fotografía. Andrés Gimeno, campeón del Mundo de los profesionales, Manolo Santa, número uno del tenis mundial «amateur» y Manuel Orantes que a sus 17 años ha conquistado en Miami el campeonato mundial «junior». Los tres rodean al hijo de Gimeno que, con una raqueta en la mano, simboliza un futuro prometedor para el tenis de nuestro país. — (Foto FIEL)**

El Zaragoza en Barcelona

A pesar del 2-0 de Glasgow no considera perdida la eliminatoria

Barcelona (Crónica de Ramón Navarro Salanova, de Alfil).

Procedente de Londres llegó por vía aérea al aeropuerto nacional de Barcelona, a primera hora de la tarde, el equipo de fútbol del Zaragoza que ayer en Glasgow, en el estadio Ibrox, perdió ante el Glasgow Rangers, por 2-0 en partido de ida de los cuartos de final de la Copa de Europa de campeones de Copa y que el próximo domingo debe jugar contra el Barcelona, en el "Camp Nou" en partido de Liga.

Poco después de su llegada, los componentes del equipo maño con su entrenador Fernando Daucik se trasladaron en un autocar a la vecina localidad de Castelldefels para quedar concentrados en un hotel de la misma hasta momentos antes del volver a la Ciudad Condal y cumplir con su compromiso deportivo frente al once azulgrana, al que según declara el propio Daucik aspira vencer, en el bien entendido que el "Zaragoza nunca sale al campo a perder", consignando no obstante, que "el Barcelona es siempre un adversario muy calificado y mayormente en su terreno y después de afianzarse en el segundo puesto de la clasificación, tras lo que parece una recuperación general del equipo.

Si el Zaragoza puntuase en el campo del Barcelona —añadiría seguidamente— para lo que hará todo lo posible, demostraría que todavía cuenta como aspirante verdad uno de los primeros puestos de la clasificación, que de no ser el primero, el segundo, conforme se ha desarrollado el campeonato satisfacería bastante su objetivo". Después manifestaría, que "la dificultad principal que se le presentaba era el haberse enterado a su llegada del castigo de suspensión por dos partidos de que ha sido objeto Villa, por lo cual se ha visto obligado a reclamar a Bustillo en la concentración para prever el cambio que en su momento se considere más oportuno, pero hizo notar que la falta de Villa la podía acusar sensiblemente el equipo.

Del partido con el Glasgow Rangers, dijo Daucik que se sentía contentísimo por el buen comportamiento de sus jugadores que tuvieron que enfrentarse a un equipo muy potente y en circunstancias de tiempo muy adversas; con frío, nieve, lluvia, vendaval y barro, de lo que deduce que el resultado de 2-0 es meritorio y aun reconociendo que no puede producir satisfacción cree finalmente que en el partido de vuelta en "La Romareda" no es ningún imposible ganar la eliminatoria.

Balance del Mundial de fútbol

Asistieron un total de 1.614.677 espectadores

Londres (Alfil). — El presidente de la FIFA sir Satanley Rous, dio a conocer las estadísticas financieras del pasado Mundial de Julio.

La recaudación total ascendió a la suma de 2.147.615 libras.

El número de espectadores fue de 1.614.677.

De esta cifra 760.000 vieron los partidos que tuvieron lugar en Wembley lo cual significa cerca de la mitad de la totalidad del Mundial.

Sir Stanley Rous añadió que un ochenta por ciento de las localidades solicitadas por adelantado, fueron ratificadas y vendidas.

Por último medio millón de libras de la cifra total, fueron obtenidas en los derechos de la televisión, radio y películas.

DOBLE COLUMNA

El espontáneo

Ante el asombro y los ojos atónicos de toda España y media Europa —¡qué comentarios se habrán hecho de nuestro desbordante iberismo!— el miércoles, en el Estadio Bernabéu, se incorporó al mundo del fútbol una nueva figura: la del espectáculo.

La presencia de un ente de esta naturaleza es algo de carácter endémico en los ruedos y por ello de él se ocupa el propio reglamento taurino, el cual dispone para el mismo arresto o prohibición de actuar durante un año en cualquier coso. Pero en fútbol, ¿qué se hace?

Sucede que a la hora de juzgar al desdichado espontáneo de referencia el cronista se arma un lío para clasificarle. El escenario y el acontecimiento eran futbolísticos; pero el estilo, las maneras y los trebejos eran taurinos. ¿Qué híbrida intención guiaba sus actos? ¿Estaría influído por la lectura del reglamento del balón-tauro de nuestro querido paisano y amigo Rafael Casado?

De cualquier modo el espectáculo fue lamentable. Sobre el ya muy menguado que venía ofreciendo el Real Madrid, apareció éste de deplorable histrionismo a cargo de un pobre diablo, que ni tuvo gracia, ni hizo ningún favor a nadie.

Recaudación

Si es cierto que los duelos con pan son menos, el Madrid cuenta con un lenitivo muy fuerte al natural dolor que ha tenido que producirle la eliminación de la Copa de Europa por el Inter.

Se calcula que la recaudación dada por este partido ha ascendido a unos doce millones de pesetas, englobándose en esta cifra lo obtenido en taquilla y lo que ha producido los derechos de retransmisión por T.V. a varios países.

Es notorio que la Televisión retrae del campo a espectadores; pero esto solamente acontece en confrontaciones de limitado interés. Cuando existe equilibrio, interés y calidad, el aficionado acude en bloque. Buena prueba de ello reside en este partido a que aludimos.

Y con ello el Madrid ha redondeado una jornada económica que quizá sea la más saneada de toda su historia.

Llenó el campo y además ha percibido una cantidad fabulosa por derechos de retransmisión. Con ello la tesorería del Club madridista ha recibido un refuerzo sensacional para mantenerse en esa línea de firmeza y regularidad que le es característica.

Ascensos y descensos

Siguen apareciendo nuevos detalles sobre la futura estructuración de la Segunda y Tercera Divisiones, acerca de cuyas composiciones ya hemos dado información a nuestros lectores.

Está virtualmente decidido que la Segunda quede con un sólo grupo de 20 equipos y en cuanto a la Tercera el propósito federativo es dejarla limitada a cuatro grupos, no a seis.

Partiendo de esto, Nivado Pina ofrece las primacías acerca de cómo están previstos los futuros ascensos y descensos en cada una de estas categorías nacionales.

En principio señalemos la revolucionaria innovación que supondrá la supresión de las promociones. Naturalmente que para compensar esta modificación habrá aumento en el procedimiento de ascensos y descensos automáticos. En definitiva, he aquí la idea que será presentada a la Asamblea Nacional para su aprobación: los tres últimos clasificados de Primera División bajarán a Segunda y los tres primeros de Segunda ascenderán a Primera. Por otra parte, los cuatro últimos de Segunda descenderán a Tercera, mientras que el primer clasificado de cada uno de los cuatro grupos de Tercera pasarán a Segunda. Esto es cuanto se nos ha dicho ayer tarde por persona que podemos considerar como bien enterada de estos asuntos federativos sobre el futuro del fútbol español.

ARQUERO

IMPATE (1-1) BADALONA-LEVANTE

Badalona (Alfil).—Hoy se ha jugado el encuentro Badalona-Levante, de Liga, suspendido el domingo último a causa del accidente sufrido por el Badalona la semana última.

El encuentro concluyó con empate a uno.

Los goles fueron marcados en la segunda parte, el primero a los seis minutos, por mediación de un cabezazo de Vinacua a un centro de Juan Luis, que cogió descolocado al «meta» valencianista.

En el minuto 28, a la salida de un saque de esquina, lanzado sobre la portería del Badalona, el balón fue rechazado por el poste, siendo recogido por Héctor Núñez, que disparó fuerte dentro del marco badalonés.

Presenció el partido el seleccionador nacional señor Balmanyá, acompañado del presidente del club señor Maristany.

Baloncesto

El Madrid eliminó al Vorwaerts, de Leipzig

Pero su triunfo de ayer resultó precario

Madrid (Alfil). — Por 66 puntos a 60 ha vencido el Real Madrid al Vorwaerts, de Leipzig, en partido de vuelta correspondiente a la doble confrontación de ambos conjuntos en los cuartos de final de la Copa de Europa, de clubs campeones de baloncesto.

La primera parte finalizó con 32 puntos a 25, favorable al equipo alemán.

El encuentro se celebró en el pabellón de deportes del Real Madrid, que registró media entrada.

Con este resultado, el Real Madrid, que triunfó en el partido disputado en Leipzig por 82-69, se clasifica en el primer puesto de su grupo y pasa a la fase final de la competición europea, que se disputará en Milán.

TALLERES GRAFICOS
«DIARIO DE BURGOS»
TRABAJOS A TODO COLOR EN
OFFSET
PRESUPUESTOS VENTAJOSOS
Talleres Graficos Diario de Burgos
Vitoria, 13. — Teléf. 202852. — Apartado 46
BURGOS

MAÑANA APERTURA
CALZADOS SIMON
MIRANDA, 17 (junto a Estación de Autobuses)
Un gran exponente de gusto belleza, elegancia y calidad

M.E.C.D. 2017

Diario de Burgos

FUNDADO EN 1892

Propagandas — Folletos — Revistas
OFFSET — TIPOGRAFIA — FOTOGRABADO
TALLERES GRAFICOS «DIABUR»
Vitoria, 13 — Teléfono 202832 — Apartado 46

Rusia prepara la guerra en Siberia

★ 13 divisiones han sido trasladadas allí desde la Europa oriental

★ Y se entrena a las poblaciones en la protección civil

Por Martín REBIERE

EN los medios diplomáticos se comenta estas últimas semanas cómo la U. R. S. S. está aumentando sorprendentemente sus efectivos militares. ¿Por qué? ¿Contra quién? La respuesta no es la que se podría normalmente esperar. Tanto con la propaganda como son los preparativos militares, el Gobierno soviético prepara a la opinión pública para un posible conflicto con China. Incluso Pekín se hace eco de estos movimientos y acusa a la Unión Soviética de coaligarse con los Estados Unidos para enfrentarse contra China.

El ministro de Finanzas soviético acaba de anunciar un aumento del 8% en el presupuesto militar y añade que éste aumento permitirá hacer frente al peligro de la agresión americana en el Vietnam. Pero todos los expertos militares están de acuerdo en que no es válido el pretexto. Si verdaderamente la U. R. S. S. se aprestara a declarar la guerra a los Estados Unidos, un aumento del 8% sería verdaderamente irrisorio. Por el contrario, permitirá hacer frente a los gastos que causa el reforzamiento de las defensas militares a lo largo de la frontera siberiana y el reagrupamiento de fuerzas que allí se efectúa actualmente. Desde hace algún tiempo, las tropas soviéticas se retiran de las democracias populares y se agrupan en los acuartelamientos de Siberia.

Chen Yi, ministro de Asuntos Exteriores chino, acusa a la Unión Soviética de haber desplazado 13 divisiones de Europa oriental para agruparlas a lo largo de la frontera china. Al mismo tiempo, los observadores señalan que las poblaciones de la Siberia soviética, en las regiones próximas a China, están siendo sometidos a intensos ejercicios de protección civil y, sobre todo, a un verdadero entrenamiento militar.

Es significativo que Moscú no haya desmentido tales noticias. Por lo demás, la propaganda soviética no desperdicia ninguna ocasión de anatematizar los excesos del régimen de Pekín. Se oye a los soviéticos comparar a los guardias rojos con las juventudes nazis y califican al régimen de Mao de "fascista".

La Prensa soviética trata incluso de reanimar los ancestrales rencores contra el "chauvinismo" de Gengis Khan y de sus conquistadores mongoles del siglo XIII. Algo así como si se intentara reanimar en España los sentimientos antifranceses de la época de la guerra de la Independencia. Es cierto que el problema de las fronteras de la Unión Soviética con la China está metido en un callejón sin salida y que todos los diálogos a este respecto fracasan. Es cierto que estas reivindicaciones chinas no son una bagatela, puesto que comprenden una importante parte de Siberia, del Asia Central y de Mongolia. Además, se trata de unas regiones ricas donde se encuentran importantes yacimientos de carbón, hierro y otros minerales, como el uranio, de gran importancia estratégica...

Según los expertos internacionales, posiblemente se registrará en un próximo futuro una guerra táctica de lentas infiltraciones de chinos en las zonas soviéticas. Debemos hacer notar, sin embargo que el mariscal Chen Yi declaró recientemente que si la U. R. S. S. utiliza un día armas atómicas contra China, el régimen de Pekín no dudará en responder con las mismas armas. Hace dos años, nadie podía pensar que China pronunciara semejantes palabras ni siquiera contra los Estados Unidos.

Todo esto en el momento en que la Unión Soviética despliega en Siberia un esfuerzo realmente gigantesco para hacer allí su "Texas". Se construyen grandes presas; grandes complejos industriales automatizados están siendo levantados alrededor de los "Mares artificiales que proporcionarán nuevas fuentes de energía.

China no ignora todo este esfuerzo y estos trabajos le parecen precisamente un intolerable desafío. El lograr detener esta actividad será para ellos, ya, la venganza por el abandono de las fábricas chinas por los técnicos soviéticos al principio del conflicto China - U. R. S. S.

(Reportaje especial para Agencia FIEL-MATEKALO. Prohibida la reproducción).

Los efectivos militares de la URSS en las fronteras con China han aumentado considerablemente en los últimos tiempos. Concretamente en Siberia parece que hay ahora quince divisiones más, trasladadas de la Europa oriental. Las maniobras y entrenamientos son continuos. — (Foto FIEL)

"PESO PESADO"

París (Efe).—Un recién nacido del peso poco común de seis kilos y medio vio ayer la luz en la localidad francesa de Troyes. El pequeño, Bertrand, hijo del matrimonio Moronnier, padres de otros tres hijos, nació con la apariencia de un bebé de cuatro meses.

La madre hubo de sufrir la cesárea, encontrándose ambos en perfecto estado de salud.

Autoservicio para los soldados alemanes

Cena fría para el soldado por el sistema de «sírvase cuanto quiera». Se trata de un nuevo sistema introducido en el Ejército alemán. En la fotografía vemos a los miembros de un batallón de carros de combate disponiéndose a cenar: cada uno va cogiendo de las bandejas lo que considera oportuno. La Intendencia se ahorra el personal encargado de hacer las raciones. Además, según el Alto mando, sirve de ejercicio psicológico y educativo para la tropa. — (Foto FIEL)

Nuestros colaboradores

Donjuanear

Por Alfonso PASO

MUCHOS me han preguntado por qué sostengo con cierta insistencia, y así vengo diciéndolo en artículos y piezas teatrales, que Don Juan no podría existir hoy y que el tiempo moderno ha acabado con todos los donjuanes posibles y hasta, si mucho me apuran, con ese fastidioso tipo que es el caballero mujeriego. Sostengo tal teoría, un poco expuesta de mantener en nuestro país, porque se trata de algo evidente sobre lo que no cabría duda, de operar en este campo la estadística. Donjuanear requiere imaginación. Nuestra época está acabando tercamente con la imaginación, hasta el punto de considerarla dote menor, digna de asombro pero indigna de respeto. Si hablamos de un tipo imaginativo lo tendremos por menos que a un matemático, siendo como es la imaginación una matemática intrincada y no pudiendo hallarse la matemática al margen de la imaginación. Sin imaginación no existiría la relatividad. Ni Einstein, ni Ouspensky. Ni habríamos llegado a adquirir la certeza de que la luz se curva al tropezar con un cuerpo sólido y por lo tanto se deforma en contacto con la densidad de la atmósfera. Hemos reducido todo a esquemas simples y todo porqué viene seguido de su «a causa de». La imaginación se adentra y se nutre del misterio. A nuestro tiempo le estorba el misterio de una manera inquietante. Ved cómo es imposible donjuanear sin contar con el misterio, con los silencios solemnes, con la posibilidad de que la cara oculta de la Luna sea distinta a la que nosotros contemplamos.

Las palabras de amor se nos han quedado chicas. El «encanto» el «cariño», y el «tesoro» los emplea a diestro y siniestro toda la juventud despojados de su fin erótico. Los jóvenes se dicen «tesoro» como se podían llamar Martínez. Se trata de una muletilla, de un lugar convenido, para no decirse Pepe o Paquita, o Ramiro o Luisa. Me diréis que la entonación es distinta. Y en eso tal vez llevéis razón si no fuera porque el abuso destroza cualquier clase de entonación posible. Contad también que la época nuestra no acomoda un remanso para donjuanear. Las estrellas hay que buscarlas en las afueras de las ciudades y hasta allá no se llega si no es en coche. Y es preciso disponer de tiempo para buscar las estrellas aunque el Seat 600 nos lleve cerca de ellas. Por otra parte, la mujer no adopta la misma actitud pasiva de antaño. No es el objeto de nuestro amor. Lo es en la misma medida que nosotros los hombres somos el objeto de su amor. Establece de antemano una actitud de competencia, de equidad, de igualdad taxativa. Don Juan tiene que engañar un poco o no es del todo Don Juan. Aunque a la larga perezca en su propia mentira. A la mujer de hoy, llena de derechos, y por otra parte anestesiada de responsabilidades, trabajadora en los mismos campos que el varón, se la engaña difícilmente. Yo creo que incluso la aburre que quieran ejercitar con ella cualquier clase de fraude. Se ha terminado la época de la mujer engañada. La que va al abismo sabe dónde cae y se hunde en él gustosa o fatalmente. Es muy posible que haya más mujeres enamoradas que mentidas. Y ya se sabe que uno de los privilegios del amor consiste en reparar en los embustes y lamentarse de que no sean verdad. ¿Cómo donjuanear a la mujer de hoy si la que más o la que menos tiene ideas muy concretas sobre los fines de la relación varón-hembra, y las hay que, honestamente, saben sobre el tema lo que dieciséis donjuanes juntos? ¿Dónde está la apartada orilla donde más pura la luna brilla y se respira mejor»? No me digáis que en los bosques prefabricados llenos de colonias de hotelitos y parcelas pobladas de guardas. ¿Dónde está «este agua limpia y serena que atraviesa sin temor la barca del pescador»? Nuestros ríos se han industrializado hasta límites pavorosos, hasta el punto de que los peces van a preferir seguramente la tierra. ¿Cómo decir «ángel de amor» a una mujer que está estudiando Patología Quirúrgica, junto a un embalse y escuchando el ruído moderno de las turbinas? Don Juan, según parece, empleó un día para enamorarlas, otro para conseguirlas, dos para sustituirlas y una hora para olvidarlas. ¿Qué hombre puede perder hoy un día —veinticuatro horas enteras— en enamorar a una mujer? ¿No tendrá que repartir ese tiempo con la oficina, el abono de las letras de cambio, la pelea por la vida? ¿De qué hablar a las mujeres sino de nuestros odiosos problemas en la lucha por la existencia? Veinticuatro horas son muchas horas para enamorar a una mujer. Dadnos la mitad, doce, pero por entero, sin preocupaciones, sin represiones, sin prisas, sin relojes y tal vez logremos decir algo que encante a la mujer, que la inquiete, que la angustie. Algo, en suma, que la haga vibrar. Teniendo que firmar a las ocho y pagar las letras de un televisor no se le ocurre nada al más pintado.

Esquemas, prisas, mujeres abarrotadas de derechos, negativa a participar del mundo del misterio, competencia, dureza, sustitución del sexo por lo funcional que el sexo tiene —que por cierto es lo más despreciable— y falta material de tiempo se han llevado a Don Juan de este Mundo. No nos felicitemos por ello. Era un gran tipo y con el tiempo las mujeres serán las primeras en darme la razón. Hoy es muy difícil encontrar un hombre que viva por y para las mujeres. Y éste y no otro es el gran secreto de D. Juan.

Dibujos con siete errores

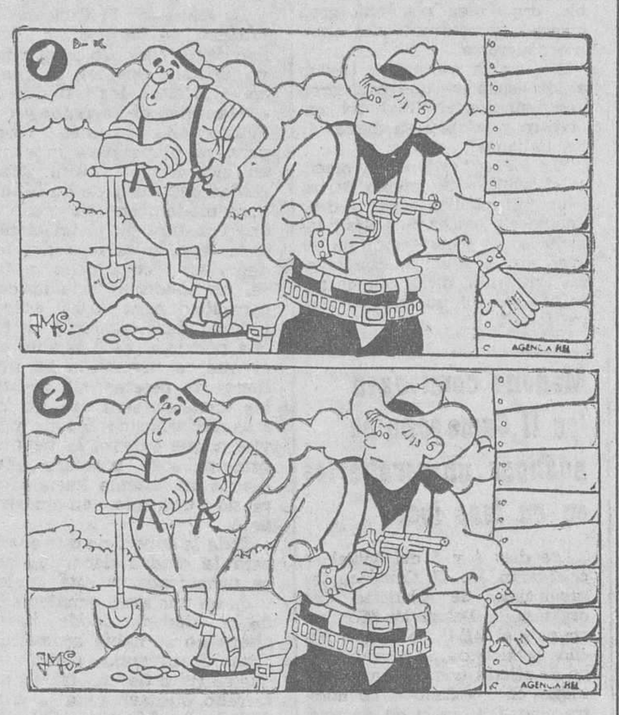

Estos dos dibujos son aparentemente iguales. Siete diferencias los separan. Si es usted buen observador debe descubrirlas antes de cinco minutos

(La solución mañana)

Carta de MADRID

Por TACHIN

"Baile" y "espontáneo" en el Madrid-Inter

MADRID.- Antes del partido dijo Luis Suárez, el gallego que juega en el Inter: «Esta vez pueden tirar incluso botellas. Para mí no hace ni calor ni frío. Soy español, pero jamás he sido madridista. La han tomado con Herrera y conmigo, quizá porque somos los que hemos dado los mayores disgustos al Real Madrid». Pues el que le dieron anoche fue de los gordos, ante ciento veinte mil personas de las cuales eran optimistas en cuanto a la eliminatoria del Inter casi todas. Porque se llegó al «baile» y eso es muy grave para el exacampeón. Los italianos jugaron mucho más. Y con mucha más suerte, esta es la verdad. Y como no nos toca a nosotros hacer la reseña del partido —además, ausentes del campo a causa de una desgracia familiar— nos limitaremos a comentar, recogido de los periódicos, el caso del espontáneo futbolístico, que ha surgido en estos tiempos de novedades singulares. Se lanzó a los tréboles con un capote e intentó dar unos lances al árbitro, asombrado y tranquilo ante el hecho insólito. Fue detenido inmediatamente, claro. Espectáculo lamentable. Y erróneo. No procedía eso en un campo de fútbol, por muchos puntos de contacto que tenga el citado espectáculo con el de los toros, como el paseíllo de los jugadores y jueces; el exterior de los grandes estadios, tan parecido al de una plaza; la cerveza fresca; el público gritón, etcétera. Lo que procedía era tirarse al campo a jugar, a dar al cuero, a echar una mano al Real Madrid, en fin. Entonces sí que hubiera surgido el verdadero espontáneo futbolístico, por primera vez en la historia del «foot-ball», ¿verdad?

JUDIOS

Con motivo de la celebración reciente de la paraliturgia judeo-cristiana, el Padre José María de Llanos ha dicho que en media hora inolvidable se liquidaron veinte siglos de torpes relaciones, que todos rezaron lo mismo, dirigiendo a Dios una fraternal demanda de paz, de justicia y de amor y ha transcrito en su artículo las palabras de don Max Mazin en la primera vez que un rabino hablaba en un templo católico: «Se trata de que los cristianos seais mejores cristianos y los judíos seamos mejores judíos; desde esta mejoría y autenticidad nos abrazamos delante del mismo Dios». Y comenta el Padre Llanos: «Yo me atreví a recordar entonces a un paisano suyo hablando hace siglos en una sinagoga».

CARROZAS

Madrid va a tener —como Lisboa— un museo de carrozas. Estará en un pabellón que al efecto se ha construído en el Campo del Moro y albergará ejemplares de todos los estilos, desde la silla de Carlos V hasta la carroza nupcial de Alfonso XIII, la de la bomba envuelta en flores, de aquel 31 de Mayo. Estarán también allí la carroza que usaba Fernando VII para trasladarse a los baños de Trillo, la carroza de Carlos IV y la de María Luisa, los del famosísimo cuadro de Goya, del que se ha dicho que dio lugar al advenimiento de la primera República española.

NOTICIAS BREVES

Tiempo magnífico con temperaturas primaverales.

— En el Círculo de Bellas Artes se exponen setecientos canarios.

— Leemos que en Tokio se ha instalado una máquina callejera que concede préstamos en el acto. Pues a importarla, porras.

— Se dice que se interpondrá una querella contra los «descubridores» de los manuscritos de Leonardo de Vinci.

— Y un recurso contencioso-administrativo contra el reglamento del Colegio de Médicos.

Pasando el rato

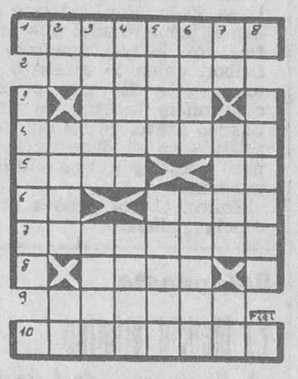

HORIZONTALES. — 1: Persona tratada. — 2: Aseara. — 3: Reflejo. — 4: Cordillera italiana. — 5: Toco con los labios. Negación. — 6: Desinencia. Río de Zamora. — 7: Fruto hortense. — 8: Se atreven. — 9: Apuntar. — 10: Instrumentos musicales de barro.

VERTICALES. — 1: Planta narcótica. — 2: Sufijo usado en química. Puede ser de manteca. Final de un gran número de palabras geográficas del Mediodía de Francia. — 3: Buques. Tela fuerte. — 4: Cierto ganado. (Al rev.) Flor. — 5: Poco más o menos. Derribé. — 6: (Al rev. Alga alimenticia en el Japón. Brotan. — 7: Entrega. (Al rev.) Mercado marroquí. Entre los egipcios, Sol. — 8: Gastaras.

SOLUCIONES

AL CRUCIGRAMA:

HORIZONTALES. — 1: Claros. — 2: Atases. — 3: Ru. Asale. — 4: Inaco. Er. — 5: Bisa. Ana. — 6: ucA. aliF. — 7: No. alatI. — 8: Alava. An. — 9: Lorena. — 10: rasolG.

VERTICALES. — 1: Tribunal. — 2: Unicolor. — 3: La. Asa. Ara. — 4: Ataca. Aves. — 5: Raso. Alano. — 6: Osa. Alá. Al. — 7: Selenita. — 8: Serafina.

AL JEROGLIFICO:
Caí al río

A LOS SIETE ERRORES:

Ladrillo de la pared, rama del abeto (4), bola de nieve de la rueda (2).

NO HAY QUE CONFUNDIR

El otro día un guardia sorprendió en la travesía de un pueblo un coche conducido por una señora entre las dos edades. Y le hizo una seña para que se detuviese junto a la acera.

La dama acató la orden con visible desagrado mientras el guardia se le acercaba, y una vez junto a la ventanilla...

—Setenta por lo menos —le dijo afirmando el del tráfico.

Y al oirlo la dama, encrespada, le gritó:

—¡No tengo más que 62!

LA PENA Y LAS LAGRIMAS

Un convecino tiene la morriña y ruedan ideas raras por su cabeza. De pronto pregunta a su mujer:

—Dime, Jenara: si yo muriese ¿te causaría mucha pena?

Y la dulce mitad le responde:

—Bien seguro... Sabes bien, Marcelo, que yo lloro por nada.

LA CARTA DEL MARIDO

Sentada en el jardín del balneario, cierta dama sacó del bolso un sobre y de él un papelito. Le dio un vistazo y dijo:

—Mi marido me escribe que está muy bien, que los negocios marchan maravillosamente y que me quiere muchísimo.

—¿Todo eso en un pedazo de papel tan pequeño? —le preguntó una amiga.

—Sí: ¿no ves que es un cheque?

DE DOS MANERAS

Recepción y examen de una nueva sirvienta:

—¿Sabe usted cocinar?

—Sí, señora; sé poner de dos maneras.

—No comprendo.

—Muy sencillo: Cuando haya invitados puedo guisar para que vuelvan otra vez o para que no quieran volver más.

VAGANCIA

Los corsos tienen fama en Francia de ser gente perezosa y son muchas las anécdotas que se cuentan de ellos. Por ejemplo, ésta:

Un corso se levanta de la silla cuando estaba conversando con otros y dice:

—No sé permanecer sin hacer nada; me voy a dormir la siesta...

—¿Qué dijo?

—¡Ay Mamá...! ¡Y eso que las de tu tiempo sólo estudiabais piano y pintura...!

VERDADES

Barcelona (Logos).— Un radioestesista, don José Lluch Guascha, actuando desinteresadamente en beneficio de su ciudad natal de Villafranca del Panadés, ha resuelto el problema del abastecimiento de agua potable de dicha urbe, descubriendo con la clásica varilla de los zahoríes un considerable caudal de agua. El Ayuntamiento de Villafranca del Panadés ha tributado un homenaje al radioestesista, imponiéndole la insignia de oro de la ciudad. El nuevo caudal de agua subterránea descubierto por don José Luis Lluch Guasch, usando el sistema de la varilla, supera la suma de todos los suministros actuales de Villafranca del Panadés, considerándose resuelto el problema del abatecimiento de agua potable.

MAS SOBRE EL PELIGRO DE FUMAR

Nueva York (Efe).—«El humo de los cigarrillos paraliza parcialmente las células de la primera línea de defensa de los pulmones y, de esta forma las bacterias pueden multiplicarse más rápidamente», ha dicho el doctor Garth M. Green, del hospital municipal de Boston y de la escuela médica de Harvard. Las pruebas realizadas en laboratorios por el doctor Green y que son expuestas en el principal artículo del último número de la revista «The New England Journal of Medicine» podría nexplicar el alto porcentaje de bronquitis crónicas y enfisemas entre los fumadores.

El número de muertos por infecciones pulmonares en los últimos diez años en Estados Unidos se ha multiplicado por siete.

M.E.C.D. 2017