Director
Esteban Sáez Alvarado
Empresa propietaria:
«Diario de Burgos, S. A.»

Diario de Burgos

FUNDADO EN 1891

SABADO, 5 DE NOVIEMBRE DE 1966
AÑO LXXVI NUMERO 23.332
EJEMPLAR, DOS PESETAS

REDACCION, ADMINISTRACION Y TALLERES: VITORIA, 13. = APARTADO, 46. = TELEFONOS: REDACCION, 201280 — ADMINISTRACION, 207148 = Dep. legal: Bu 5-1958

Se conceden a SESA los máximos beneficios previstos en el Plan de Desarrollo

Permitirán la reestructuración y ampliación de la empresa

El proyecto aprobado ayer por la Comisión delegada de Asuntos Económicos prevé planes de modernización del rayón y fabricación de materias plásticas

Madrid (Servicio especial de la Agencia LOGOS). — Según nuestros informes, entre las industrias cuyas solicitudes han sido aprobadas hoy por la Comisión Delegada de Asuntos Económicos figura S. E. S. A., de Burgos, petición aplazada en anteriores concursos y que ahora se ha resuelto de modo totalmente favorable, incluyéndola en el grupo «A».

En la resolución adoptada por el Gobierno se ha considerado, especialmente, el aspecto social del problema que dicha entidad fabril tenía planteada y que había determinado la declaración, hace unos meses, de situación de crisis, cuyo plazo concluía dentro de unos días, al parecer el próximo 21 del actual.

Por otra parte, también ha constituído factor interesante del establecimiento de un accionario obrero, tras lo cual se han acelerado las gestiones conducentes a superar la difícil situación creada.

El proyecto aprobado por la Comisión delegada, previo informe favorable de la Comisaría del Plan, representa la definitiva puesta en marcha de la citada fábrica, a base de una profunda reestructuración y ampliación de la empresa, para la cual se cuenta, asimismo, con una importante oferta de aportación de capital extranjero, merced a las gestiones realizadas al efecto por los actuales representantes de la entidad.

El proyecto que va a ser llevado a cabo abarca, principalmente, aparte las indicadas transformaciones estructurales y la ampliación asimismo aludida, dos fases transcendentales en cuanto a producción futura: la modernización del rayón y la fabricación de productos plásticos.

Todavía queda pendiente un tercer proceso, referente al tratamiento de materias acrílicas, complemento posterior de las dos fases aludidas en cuanto a fabricación y que se refiere a fibras acrílicas, aspecto este último sobre el cual será adoptada, en otro momento, la resolución que proceda.

Según nuestros informes, la resolución aprobada en la Comisión Delegada sobre resolución del concurso de beneficios, será publicada inmediatamente en el «Boletín Oficial del Estado».

HOY SE PUBLICA EN EL «BOLETIN»

Madrid (Cifra). — Por una Orden de la Presidencia del Gobierno que el Boletín Oficial del Estado publicará mañana se complementa la de 12 de Mayo de 1966 por la que se resolvió el concurso correspondiente a este año para la concesión de beneficios en los «Polos» de Promoción y Desarrollo industrial.

REFERENCIA DE LA REUNION

Madrid (Cifra). — Bajo la presidencia de S. E. el Jefe del Estado se ha reunido en el palacio de El Pardo la Comisión delegada del Gobierno para Asuntos Económicos.

La Comisión aprobó la propuesta de la Comisaría del Plan de Desarrollo sobre resolución de las solicitudes pendientes de información complementaria para acogerse a los beneficios de los Polos de Promoción y Desarrollo Industrial. El total supone una inversión de 2.268.549.960 pesetas con la creación de 2.395 puestos de trabajo.

La Comisión fue informada sobre diversos aspectos de la coyuntura económica, en particular, la situación del mercado de productos alimenticios.

La Comisión aprobó diversos expedientes en materia de su competencia, singularmente, obras públicas, planes provinciales y autorizaciones de inversión de capital extranjero.

La vinculación de España al Mercado Común es problema que afecta a toda la economía

«En los momentos actuales vamos a empezar a negociar nuestra integración», dice el Sr. Ullastres

Madrid (Cifra).—«La vinculación de España al Mercado Común es un problema global que afecta a toda nuestra economía. Requiere una solución de tipo preferencial: sistema de rebajas aduaneras y, sobre todo, la armonización de las políticas agrícolas española y comunitaria», ha declarado esta mañana don Alberto Ullastres, embajador de España ante la Comunidad Económica Europea, a un grupo de periodistas a quienes reunió en el palacio de Santa Cruz.

Para España fue importante la reunión del Consejo de ministros de 13 de Julio de 1966 en la que éste pidió a la Comisión que elevara un informe dando cuenta del estado de las conversaciones exploratorias con España, añadiendo el carácter de urgente de este informe. La Comisión presentará dicho informe al Consejo a mediados del presente mes. Antes de Navidad, el Consejo tendrá el informe, las conclusiones y sugerencias pedidas.

Entretanto, España se va preparando; en el interior multiplica las reuniones con los sectores interesados, con los grupos especializados, etc.

Hemos insistido —manifestó el señor Ullastres— en que el problema tenía un carácter global y que la solución a buscar había de ser de tipo preferencial. Es interesante un sistema de rebajas aduaneras, pero lo aduanero tiene cada vez menos importancia. Otros temores más importantes deben ser sentidos, particularmente en el sector agrícola, en donde lo arancelario no tiene ningún peso.

Otro tema importante del que hay que hablar es el de los trabajadores españoles en los «seis», que sufren una discriminación respecto de los trabajadores comunitarios».

El trasfondo de nuestra relación con el Mercado Común es el desarrollo. Desarrollo e integración son dos conceptos que van intimamente ligados. Pero lo verdaderamente importante en los momentos actuales es que vamos a empezar a negociar.

Gibraltar no tiene posibilidades de desarrollo

Así lo cree un periodista británico que visitó la Colonia con Mr. Lee

Un inglés dice que ya es hora de que paguen impuestos los "llanitos" a quienes por TV se ha llamado cínicos

Londres (Efe). — El vicelíder de la oposición conservadora en la Cámara de los Comunes, Mr. Reginald Maudling, salió anoche para Gibraltar por vía aérea, con objeto, según declaró "de ver las cosas por sí mismo".

Hablando a los periodistas en el aeropuerto antes de su partida, el señor Maudling criticó las observaciones de tono jocoso a tribuídas al secretario de Colonias del Gobierno laborista, Mr. Fred Lee, antes de partir para Gibraltar en su reciente visita.

Mr. Lee había dicho: "Los españoles pueden quedarse con los monos, nosotros tendremos el Peñón".

"Una tonta declaración en una situación muy seria", ha comentado hoy Mr. Maudling a los periodistas.

El señor Maudling se propone pasar dos días en Gibraltar como huésped del gobernador de la Colonia.

LEGALISMO

Londres (Efe). — En el debate sobre Gibraltar celebrado ayer en la Cámara de los Lores, el subsecretario parlamentario para Asuntos de la Commonwealth, lord Beswick, hizo suya de hecho la tesis española, recogida en el alegato del ministro de Asuntos Exteriores español del 18 de Mayo pasado, de que cualquier modificación en el status de la población de Gibraltar caería dentro de las disposiciones del artículo 10 del tratado de Utrecht y supondría "enajenar la propiedad" de la Roca.

Respondiendo a una pregunta de lord Wade sobre si estaba de acuerdo con que los deseos del pueblo de Gibraltar de determinar su propio futuro deben estar por encima de todo, lord Beswick, respondió:

"Señores, e punto que formula el noble lord sobre autodeterminación es uno con el que todos, instintivamente, desearíamos estar de acuerdo. Pero existen muchas complejidades legales sobre la materia. Si se me permite quisiera dar un ejemplo para ilustrar la dificultad de dogmatizar o hacer llamadas patrióticas en este aspecto del asunto. ¿Puedo recordar al noble lord las disposiciones del artículo 10 del tratado de Utrecht? Como sabrán, el artículo 10 dispone que si en algún tiempo Gran Bretaña quisiera "enajenar la propiedad" —esas son las palabras empleadas— de Gibraltar, España tendrá preferencia.

Este es el tratado al que la noble baronesa de enfrente (lady Horsbrugh), me permito recordar a la Cámara, dijo ayer tan categóricamente que deberíamos atenernos".

NO HAY NADA QUE HACER

Londres (Efe). — "Después de acompañar a Mr. Lee en su visita, yo dudo de si el intento de convertir a Gibraltar en una unidad económica independiente puede tener éxito" escribe esta mañana en el periódico "Sun" (laborista) su reportero diplomático Mr. Michael Leapman.

Mr. Leapman ha pasado efectivamente varios días en la Plaza coincidiendo con la visita que acaba de hacer a la misma el secretario de Colonias, Mr. Fred Lee.

Dice en su artículo del "Sun" Mr. Leapman que la plaza de Gibraltar es muy pequeña, pese a lo cual el "gobierno" de Gibraltar aspira a convertirla en una "potente atracción para los turistas".

"Yo no daría gran cosa por sus oportunidades", escribe el reportero del "Sun".

El articulista se pregunta luego cómo van los gibralta-

(Pasa a quinta página)

PREMIO NOBEL

París. — El profesor Alfred Kastler felicitado por sus colaboradores del Laboratorio de C.N.R.S. de París (Centro Nacional de Investigación Científica), poco después de conocerse la noticia de que había sido galardonado con el Premio Nobel de Física 1966. El profesor Kastler, que tiene 62 años, es el co-inventor de los aparatos Laser. — (Telefoto UPI-CIFRA)

Resulta más ventajoso poner fábricas en España que importar trabajadores

Una idea que se abre paso en los círculos de la industria alemana

Hamburgo (Efe). — Ha despertado gran interés en los medios industriales de Alemania la fundación en Reus (Tarragona) de una fábrica de calzados, con capital mayoritario alemán y cuya producción, en principio, se destinará exclusivamente al mercado alemán y al de los países de la Comunidad Económica Europea.

Los diarios hamburgueses "Die Welt" y "Hamburger Abendblatt" dedican sendos artículos al asunto y destacan que si este experimento tiene éxito, y parece que lo tendrá, cundirá el ejemplo entre los industriales alemanes quienes hallarían en España la solución a los graves problemas que tienen planteados en Alemania, a causa de la escasez de mano de obra y del constante aumento de sueldos y salarios.

En círculos de la industria alemana se va abriendo paso la idea de que resulta mucho más ventajoso y económico instalar industrias en los países de donde proceden los obreros extranjeros, empleados en Alemania que en darles trabajo aquí.

"Die Welt" escribe: "Los obreros extranjeros resultan demasiado caros: es preferible, pues, llevarse las fábricas a sus países de origen, que transplantar a esos hombres a un medio ambiente extraño".

La Prensa subraya que la no pertenencia de nuestro país en la Comunidad Económica Europea coloca en situación de inferioridad a los productos españoles.

El industrial alemán, Helmuth Lemm, ha abogado, cerca de las autoridades, para que se concedan aranceles de preferencia a todas las empresas de la C. E. E que producen para la Comunidad de países miembros, en otros países que no pertenecen a la misma.

Hoy llega a Madrid el ministro japonés de Asuntos Exteriores

Regresa de Argentina el jefe del Estado Mayor del Aire español

Madrid (Cifra). — Mañana sábado llegará al aeropuerto de Barajas el avión en que viaja el ministro de Asuntos Exteriores del Japón, señor Stsusaburo Shiina, que viene a España en visita oficial, invitado por el Gobierno español y para corresponder a la visita que el pasado mes de Marzo hizo al Japón el ministro de Asuntos Exteriores de España, señor Castiella, quien recibirá a su colega nipón en el aeropuerto madrileño.

Durante su estancia en España el ministro japonés celebrará entrevistas con el señor Castiella, y será recibido por el vicepresidente del Gobierno, capitán general Muñoz Grandes, y en audiencia especial, por el Jefe del Estado. Asimismo realizará viajes a Toledo y al Valle de los Caídos.

VISITA DEL PRINCIPE DON JUAN CARLOS

Madrid (Cifra). — El Príncipe D. Juan Carlos de Borbón ha visitado esta mañana la factoría «Invesel» (Investigaciones Eléctricas, S. A.). Fue recibido por el director gerente Sr. Izurquiza e ingenieros señores Palacios y Ramos (hermanos), y alto personal de la empresa.

Esta industria, netamente nacional en capital y personal cuenta con diez ingenieros, treinta peritos y trescientos obreros.

REGRESO DEL TENIENTE GENERAL NAVARRO GARNICA

Madrid (Cifra). — El jefe del Estado Mayor del Aire, teniente general don Luis Navarro Garnica, ha llegado esta mañana a Barajas procedente de Buenos Aires, donde asistió a los actos de la Semana Aeronáutica argentina.

«Vengo muy satisfecho de mi estancia en Argentina» —manifestó a su llegada a Barajas.

En el mismo avión regresó a España, el ex-campeón mundial de acrobacia aérea, capitán del Ejército del Aire español, Tomás Castaños Meneses, que durante 18 días ha estado en Argentina invitado oficialmente por las Fuerzas Aéreas, y asistió como único extranjero en el festival aéreo, clausura de la XX Semana aeronáutica y especial celebrada en Argentina.

DON TEOFILO LOPEZ MATA HIJO PREDILECTO DE LA CIUDAD

Se concede a don Ismael García-Rámila la distinción de «burgalés esclarecido»

En la sesión plenaria celebrada ayer por el Ayuntamiento Pleno, se acordó conceder el título de hijo predilecto de la ciudad a don Teófilo López Mata y otorgar la distinción honorífica de «burgalés esclarecido» a don Ismael García-Rámila.

DIARIO DE BURGOS, al subrayar con íntima satisfacción dichos acuerdos, que vienen a premiar a dos ilustres burgaleses, afectivamente vinculados, hace muchos años, a este periódico, del que ambos son dilectos amigos y colaboradores, se complace en patentizarles la más efusiva felicitación.

(Información en novena página)

«Llamamiento a la paz» de la UNESCO, al Mundo

Mensaje del Caudillo a la Organización con motivo de su XX Aniversario

París (Efe).—La UNESCO ha adoptado esta tarde en una sesión especial celebrada en su sede en París, una «Carta de la cooperación internacional», haciendo al mismo tiempo un solemne llamamiento a la paz.

Con este acto ha concluído la conmemoración del vigésimo aniversario de la creación de la Organización de las Naciones Unidas para la Educación, la Ciencia y la Cultura.

En el llamamiento a la paz de la UNESCO se invita a todos los pueblos a rechazar la guerra definitivamente como instrumento de su política internacional. «El respeto del derecho de todo pueblo a la autodeterminación y a la independencia, así como el derecho a la libre elección de sus sistemas político, económico, social y cultural, es algo que debe respetarse», precisa el llamamiento.

MENSAJE DEL CAUDILLO

París (Efe). — Cien jefes de Estado han enviado hoy mensajes especiales al director general de la UNESCO, en París, con motivo del veinte aniversario de la creación de este organismo.

Entre ellos se encuentran los de los presidentes de todos los países iberoamericanos, así como el del Jefe del Estado español.

El mensaje del Jefe del Estado español, Generalísimo Francisco Franco dice:

«Sólo cuatro lustros han transcurrido desde aquel mes de Noviembre que veía nacer una organización destinada a levantar en la mente de los hombres, por la vía de la cultura y de la educación, los sentimientos de una concordia duradera y auténtica.

«A lo largo de estos veinte años, la UNESCO ha cumplido una tarea de tal alcance que difícilmente puede ser juzgada desde nuestra propia perspectiva. Esta tarea de extender la educación y fomentar la ciencia, habría carecido de sentido y operatividad de no haber estado inscrita prudente y mesuradamente en la fidelidad a las herencias espirituales y culturales que constituyen la razón de

(Pasa a quinta página)

A Johnson le serán extirpados un quiste abdominal y un pólipo en la garganta

Tienen (respectivamente) el tamaño de una pelota de golf y de una moneda

El presidente norteamericano pasará ahora dos semanas de descanso en Texas

Nueva York (Efe). — El presidente Johnson ha salido de Washington, por vía aérea, para su rancho de Texas, donde pasará dos semanas de descanso, previas a las anunciadas intervenciones quirúrgicas que sufrirá en el abdómen y en la garganta. Johnson dijo a los periodistas que no piensa tomar parte en absoluto, en la campaña electoral.

Los numerosos médicos que han celebrado consulta sobre las dolencias del presidente Johnson, con su médico personal, dotcor Burkley, coinciden en la conveniencia de proceder a una doble operación quirúrgica. La afección abdominal del presidente tiene el tamaño de una pelota de golf y el pólipo en su garganta el tamaño de una moneda de plata de dólar.

El doctor Burkley dijo que estas afecciones le habían causado dolor al presidente a lo largo de toda su jira, de diecisiete días, por Asia.

Se estima que normalmente un pólipo no es maligno, pero de todos modos será hecha una biopsia en cuanto el pólipo le haya sido extraído.

El ministro de Trabajo inaugura la Feria Técnica de Maquinaria Textil

Barcelona. — Una vista del recinto de la Ferie Técnica de Maquinaria Textil, inaugurada por el ministro de Trabajo, Sr. Romeo Gorría. — (Foto CIFRA GRAFICA).

Otro veto ruso en el Consejo de Seguridad

Naciones Unidas (Efe). — Rusia ha interpuesto el veto (su veto número 104) contra el proyecto de resolución presentado al Consejo de Seguridad por la mayor parte de las pequeñas potencias miembros del mismo en relación con la cuestión sirio-israelí. Estados Unidos y Gran Bretaña retiraron entonces otro proyecto de resolución más fuerte, en vista de que, como se esperaba, la Unión Soviética está dispuesta a impedir cualquier censura a Siria por los incidentes de que Israel la ha acusado.

El Consejo votó por diez a cuatro en favor del proyecto de resolución de las pequeñas potencias. Los cuatro votos negativos fueron el de la Unión Soviética, que tiene valor de veto, y los de Bulgaria, Malí y Jordania. La China nacionalista se abstuvo.

"OPERACION SEGURIDAD" EN PARIS, PARA PROTEGER DE NOCHE A LAS MUJERES SOLAS

París (Efe). — Una "Operación seguridad" de Policía para proteger a las mujeres solas que regresan a sus casas de noche ha comenzado hoy en París y en las afueras de la ciudad, a causa de los numerosos asaltos registrados en los últimos días.

Mil doscientos policías han sido puestos especialmente a disposición del prefecto de París para asegurar la tranquilidad de los ciudadanos ante los ataques de malhechores y desaprensivos que aprovechan la noche para cometer sus fechorías.

Las autoridades parisienses celebrarán mañana sábado una reunión extraordinaria para tomar medidas especiales contra los atracos que se producen en número alarmante desde hace unos meses en la capital francesa.

M.E.C.D. 2017

Postal

Duendecillos

SIEMPRE se ha dicho que en las imprentas de los periódicos hay sueltos unos duendecillos, entre jugue-tones o malintencionados, que se complacen en hacer objeto de sus «hazañas» a quienes tenemos la diaria misión de dar a los talleres de impresión las cuartillas fruto de nuestro trabajo y que reflejan nuestros pensamientos.

La antología de erratas deslizadas en la Prensa llena volúmenes. Y las hay de toda especie: Graves, menos graves, leves, graciosas, desgraciadas, oportunas, inoportunas... Aquí también se cumple aquello de que «de todo hay en la Viña del Señor».

Tomando como base este rico y diverso venero, Evaristo Acevedo encontró en él un filón que le permite mantener durante años y años su «Cárcel de papel». Pero los vecinos de Covanera, apoyándose en una errata deslizada en esta sección, parecen pretender una cárcel —y no de papel precisamente— para este cronista, víctima de uno de esos duendecillos a que al principio aludimos.

El día 29 de Octubre publicamos una «Postal» haciendo referencia a la política de «paradores» que viene observando el Ministerio de Información y Turismo. Partiendo de los declarados propósitos del señor Fraga Iribarne consideramos oportuno airear el proyecto existente en torno de Pineda de la Sierra, en virtud de sus magníficas condiciones naturales para convertirla en estación invernal con posibilidades inmensas igualmente de seguir siendo interesante lugar residencial en verano.

Al final de nuestra glosa nos permitíamos un recuerdo para ese parador de Covanera del que la Diputación ha hablado en ocasiones y el cual, como tantos otros proyectos, está durmiendo un sueño, si no de olvido, sí al menos de pausado ritmo. Con este motivo escribimos lo siguiente:

«Y ya que el tema ha derivado en esta ocasión por el sector de los paradores, vaya nuestro recuerdo al proyectado en Covanera por la Diputación provincial. Lo agreste de aquel paraje, la dureza de la carretera sobre la que el pueblecito se asienta, la muy parca existencia de lugares de solaz y descanso que se ofrecen en esa ruta, son factores que obligan a que el proyecto no se pierda o se olvide».

Sin embargo, los «duendecillos de la imprenta» hicieron que el linotipista se engullera el «no». Y la frase tomaba una expresión diametralmente opuesta a lo que era intención del cronista.

Conscientes de que erratas de esta naturaleza son consustanciales a los trabajos de impresión, no dimos demasiada importancia a la presente. Confiamos en eso «del buen sentido del lector» para situar las cosas en su justo lugar. Pero no ha sido así. El buen sentido se ha visto obnubilado en determinados casos por la hipersensibilidad de un intenso amor hacia la patria chica de algunos naturales de Covanera.

Así que pasamos a hacer la aclaración, con la justicia debida a Covanera, cuyos ríos de límpidas aguas, árboles frondosos, imponentes peñascos, frescas praderas, misterioso pozo azul, amenas pomaradas y alturas ricas en diversas especies de herboristería, tienen en este cronista un rendido admirador y en razón de ello durante el pasado verano les ha pagado el tributo de muy frecuentes visitas.

BURGENSE

BURGOS AL DIA

El próximo viernes conferencia del R. P. Valentín de la Cruz, C. D, en el Círculo de la Unión

El próximo viernes, a las ocho de la tarde en el Círculo de la Unión, pronunciará una conferencia el conocido orador R. P. Valentín de la Cruz, C. D., superior de El Monte Carmelo en nuestra ciudad. El tema de la misma será río Arlanza "El río cuenta su vida".

Cine Club de la Asociación Cultural Iberoamericana

Hoy, sábado, a las siete y cuarto de la tarde, se proyectará en el salón de los Hermanos Maristas (calle Concepción número 13) la película de Bromberger, Blasetti, Berlanga y René Clair, «Las cuatro verdades».

Los nuevos socios de la sesión anterior pueden retirar sus carnets a la entrada del local, pudiendo abonarse en el mismo momento la cuota del mes de Noviembre.

Aprobación de expedientes de construcción de viviendas

En las reuniones de la Comisión provincial de la Vivienda, del mes de Octubre, bajo la presidencia del delegado del Ministerio, entre otros asuntos fueron tratadas y examinadas dos solicitudes del Grupo I para la construcción de 130 viviendas y otras dos solicitudes de subvencionadas para 250 viviendas, siendo aprobadas en su totalidad.

†

Las misas que se celebren mañana, domingo, día 6, en la parroquia de San Gil, a las 11-12-1 y 2 y la misa vespertina a las 6 ½ y a continuación rosario, serán aplicados por el alma de

EL PRESBITERO

D. Román Peña Gete

Que falleció el día 6 de Noviembre de 1965

Q. E. P. D.

LA FAMILIA agradecerá a sus amistades la asistencia a alguno de estos piadosos actos, por lo que les anticipan las más expresivas gracias.

NOTICIAS

MOVIMIENTO DEMOGRAFICO.—Durante el día de ayer se verificaron en el Registro civil las siguientes inscripciones:

Nacimientos: David Izquierdo Molinero, Miguel Angel Girnes González, Ricardo Huidobro Labarga, Blanca del Mar Calderón Santamaría, Ana Beatriz Merino Antón, Francisco Antonio Santamaría Quesada, Ana Paula Soto Antolín, Emilio Puente Andrés, Roberto Sáiz Pérez.

Matrimonios: Don Alipio Iglesias Crespo con doña María Anunciación García Bustillo, mañana, a la una, en San Gil; don Agapito Ibáñez Rodrigo con doña Delfina Ortega Amo, hoy, a la una, en San Gil; don Germán Peña Ausín con doña Benedicta Burgos Laguro, hoy, a las once, en San Cosme y San Damián; don Juan Sevillano Lara con doña Teresa Castrillo Díez, mañana, a la una, en San Lesmes; don Severiano Somavilla Ruiz con doña Catalina Santamaría Vargas, hoy, a la una, en San Lesmes.

Coches sin conductor

SEAT 1.500—SIMCA 600-D

Garaje Turismo

EL CUPON PRO-CIEGOS.—En el sorteo celebrado en el día de ayer resultó premiado con 500 pesetas el número 965 y con 50 pesetas, todos los números terminados en 65.

BOLETIN METEOROLOGICO comprensivo de los datos recogidos ayer en el Observatorio del Instituto de Enseñanza Media:

Barómetro.—A las ocho de la mañana, 685,2; a las dos de la tarde, 683,1; a las siete de la tarde, 679.

Temperatura ambiente.— Máxima, 5 grados, a las 19 horas; mínima, 0,4 grados, a las 7 horas.

Dirección y velocidad del viento: A las ocho de la mañana, W., 10,8 kilómetros; a las dos de la tarde, SW., 18 kilómetros; a las siete de la tarde, SW., 14,4 kilómetros.

Precipitación, 4,4.

Humedad, 99.

VENDO PISOS EN MADRID

Hermosas vistas a Paseo Prado y Parlamento, amplísimos. Para tratar: Almacenes Monasterio.

FARMACIAS DE GUARDIA. Martínez Mata, Plaza de José Antonio, 12; Sanz Ruiz, Avenida del Cid, 85, y María Angeles de Domingo, General Mola, 32.

SE CAE DE LA MOTO.—Ayer, a las nueve de la noche, fue asistido en la Casa de Socorro el joven de 19 años Juan Alonso Gutiérrez, electricista, con domicilio en General Mola núm. 22.

El facultativo de guardia le apreció las siguientes lesiones: Contusión con erosión y hematoma en región frontal, contusión en hombro derecho y contusiones en región rotuliana izquierda, calificando su estado de pronóstico reservado. Pasó a la residencia Sanitaria.

Se vende o traspasa BAR

Calle Belorado, 5
Teléfono 205968

ACCIDENTES DE TRAFICO. — Dentro del término municipal de Merindad de Cuesta Urria, kilómetro 9,400 de la carretera Trespaderne-Arceniega, al tomar una curva se salió de la calzada cayendo al río, el turismo matrícula BI—19.800, conducido por Carlos Velasco Moliner, de 47 años, de Bilbao, quien resultó con heridas leves al igual que sus acompañantes Sabina Giménez Solana, de 46 años, esposa del conductor y Francisco Lizarraja Rivas, de 33 años, casado, empleado, de Bilbao. Los heridos fueron trasladados a Trespaderne, donde falleció Francisco Lizarraja a consecuencia de una hemorragia interna, según diagnóstico del médico que atendió a los heridos.

—A la altura del kilómetro 305,600 de la carretera general Madrid-Irún, término municipal de Pancorbo, entraron en colisión los turismos matrículas BI—84.924 y BI—60634, resultando los conductores ilesos y con heridas leves la madre del conductor del vehículo citado en segundo lugar, Pilar González Tablas, de 55 años, de Bilbao.

¡Atención, cazadores!

Los cotos de Palacios de Benaver y San Pedro Samuel se encuentran en todo su vigor y cualquier transgresión será perseguida, sin que se pueda alegar ignorancia.

INCENDIO.— A las dos y cuarto de la tarde de ayer acudieron los bomberos a sofocar un incendio producido en la clínica de la Cruz Roja, donde se prendió el hollín de la chimenea, propagándose el fuego por el entramado de varios pisos. La rápida y eficaz intervención de los bomberos, cuyo trabajo duró dos horas, pudo evitar que las llamas causaran graves daños.

INSTALACIONES ELECTRICAS.— La Delegación de Industria ha abierto información pública sobre el proyecto de Electra de Burgos de instalación de una línea y centro de transformación para gravera Espisa, en Espinosa de Juarros, con un presupuesto de 140.512,90 pesetas.

CONTABLE

preferible Perito Mercantil con experiencia, precisa empresa radicada en Burgos. Excelente remuneración. Escribir, enviando "curriculum vitae" a: MARIANO RICO. — PUBLICIDAD.—San Juan 41.
(R. O. C. núm. 1.446)

ADJUDICACION DEFINITIVA.— Por resolución de la Dirección general de Obras Hidráulicas se adjudica definitivamente la subasta de las obras del "Canal de desviación del arroyo del Pico (protección del polígono industrial de Gamonal-Burgos)" a "Hidro-Construcciones, S. A." en la cantidad de 4.369.763,18 pesetas, que representa el coeficiente 0,8992 respecto al presupuesto de contrata de 4.859.612,08 pesetas y en las demás condiciones que rigen para este contrato.

CALEFACCIONES GOMEZ E IBAÑEZ

Precisa montadores de calefacción y aprendices o ayudantes. Emperador, 50, 2.°
(ROC. Núm. 1.427)

Guía del radioyente

Radio Popular

7,55: Apertura.

PRIMER PROGRAMA. — 8: Buenos días, Burgos. — 8,05: Primer compás. — 8,15: Saludos, amigos. — 9: Angelus. — 9,01: Burgos, música y noticias. 10: Con la Prensa bajo el brazo. — 10,15: Mosaico español. — 10,30: Un minuto de sicología.— 10,40: Suerte, vista y... ¡Orbea! — 11: Cita con Alfredo. — 11,15: «David Coperfield», capítulo XI. — 11,30: Tres palabras. — 11,45: Unos minutos con... — 12: Angelus. — 12,05: Pequeño concierto. — 12,15: Ronda de la América española. — 12,30: Del brazo y por la calle.

SEGUNDO PROGRAMA. — 12,45: Estrellas de la música. — 13,30: Felices los tenga usted, I — 14,10: Novedad musical. — 14,15: Un buen tema, el tiempo. — 14,30: Diario hablado de Radio Nacional de España. — 14,45: La hora del café. — 15: Con sabor español.— 15,15: Mensaje en alta fidelidad. — 15,25: Felices los tenga usted, II.

TERCER PROGRAMA.— 16: «El secreto de la solterona» (capítulo 11). — 16,15: Club de amigos. — 17,30: Bazar del microsurco. — 18: Album de discos. — 18,30: Imágenes musicales de los Países Bajos. — 18,45: Estrictamente instrumental. — 19: Angelus. — 19,05: Vuelo musical a través del Mundo.— 19,45: La zarzuela.

CUARTO PROGRAMA. — 20,30: Santo rosario en familia. — 21: Desde la Quinta Avenida — 21,15: Música de nuestros días. — 21,45: Pentagrama trotamundos. — 22: Diario hablado de Radio Nacional de España. — 22,30: Noticiario (boletín informativo de noche). — 22,45: La hora del pronóstico. — 23: Club de amigos. — 23,45: Compás final. — 0,00: La danza de las horas. — 0,02: Palabras para el silencio. — 0,05: Cierre de la estación.

Radio Castilla

7,55: Sintonía. Apertura. Lectur de programas. 7,58: Matinal cadena SER. Buenos días, Señor, por el P. Sopeña. Deportes, por Vicente Marco. El tiempo, por Mariano Medina. En menos que canta un gallo. Nuestra ciudad, por Vicente Ruiz. Discomanía. Humor. Paco Ruiz, detective privado. 10,00: Página mañanera. 10,30: Bachillerato radiofónico (curso 3.°). 11,15: Al compás del trabajo. 11,55: Eureka, informa. 12,00: Angelus. 12,03: Todo para los jóvenes. 12,30: Mediodía cadena SER.

Reunión de la agrupación intersindical de empresarios del «Polo» de Promoción

En la tarde de ayer se celebró una reunión de la agrupación intersindical de empresarios del Polo de Promoción Industrial, para tratar, entre otros asuntos, de la fórmula arbitrada a fin de hacer factible lo más rápidamente posible la ejecución de las obras de viales en el polígono industrial de Gamonal-Villimar-Villayuda.

A dicha reunión, que se celebró en la Delegación provincial de Sindicatos, asistió también el gerente del Polo de Promoción Industrial, señor Fortuny.

Castil de Peones

El domingo, día 6, a las cinco de la tarde, se subastará la taberna.

AVENIDA

Hoy, a las 5,30, 7,45 y 10,45 noche. — Estreno Extraordinario

A TODO RIESGO

Jean Paul Belmondo en una sangrienta aventura, vivida con Lino Ventura.

Mayores 18 años

COLISEO

Hoy, a las 5,30, 7,45 y 10,45 noche. — Grandioso estreno

CITA EN PARIS

La película que Vd. necesita para soñar, Ann Magret, Louis Jourdan.

Mayores 18 años

REX Hoy, de 4 a 1

La angustia de vivir

Grace Kelly, William Holden, y

Abuelita Charleston

Tecnicolor

Marujita Díaz

(Mayores 16 años)

BURGOS HACE 50 AÑOS

Del DIARIO DE BURGOS correspondiente al jueves 5 de Noviembre de 1936

POR haber sido nombrado vocal del Alto Tribunal de Justicia Militar, organismo recientemente creado, el general de brigada don Francisco Fermoso Blanco, que desempeñaba el cargo de gobernador general del Estado, se nombra para sustituirle en éste al general de Estado Mayor, don Luis Valdés Cabanilles.

* **AYER tarde se celebró, en el Teatro Principal, un brillante homenaje al Ejército y Milicias nacionales, a beneficio de la cruzada contra el frío, acto organizado y dirigido por el joven maestro Angel Juan Quesada. En la primera parte un coro de niñas organizado por la Asociación "Amigos de la Escuela", interpretó varias composiciones de música variada; después, el maestro Angel Juan Quesada dio un magnífico recital de piano, a base de música española y en la tercera parte, pronunció un brillante discurso don Julio Gonzalo Soto, terminando la fiesta con la interpretación de diversos himnos patrióticos, entre ellos el titulado "Por la Patria", original del veterano maestro don José N. Quesada, himno que fue largamente ovacionado. Termino la velada con el Himno a Burgos.**

* **EL Ayuntamiento, en su sesión de ayer, acordó felicitar a los funcionarios municipales don Mariano Fernández Aguilar, don Mariano Silleras Peña, don Salvador Malo y don Pedro Pérez Miguel, por su meritísima labor en las misiones que se les encomendaron desde que se inició el glorioso Movimiento Nacional, labor que los dos últimos vienen desempeñando en el Gabinete Diplomático.**

* **LA temperatura máxima de hoy fue de 11,2 y la mínima de 3,6.**

Calificación moral de espectáculos

ASTORIA.— «El espía que surgió del frío» (s. c.) y «Caramba con las señoras» (3)

AVENIDA. — "A todo riesgo" (3).

CALATRAVAS. — «Nevada Smith» (3).

COLISEO.— "Cita en París" "3 R).

CONSULADO. — «Operación: Rubí negro» (s. c.)

CORDON. — «Cita trágica» (3)

GOYA.— "El diablo y los Diez Mandamientos" (3-R).

GRAN TEATRO. "Sonrisas y lágrimas" (1).

REX. "Abuelita Charleston" (3) y "La angustia de vivir" (3).

*

1, niños; 2, mayores de 14 años; 3, mayores de 16 años; 3-R, mayores de 18 años con reparos y 4, gravemente peligrosa.

De los Centros oficiales

AUDIENCIA TERRITORIAL

SEÑALAMIENTOS PARA HOY. (Sala de lo civil).—Pleito de menor cuantía, procedente del Juzgado de Primera Instancia de Santander, número 2, sobre reclamación de cantidad, seguido por don Nicolás Sampedro Ricondo con don Miguel Monje Gutiérrez.

Incidente, procedente del Juzgado de Primera Instancia de Torrelavega, seguido por don Víctor Martín Herreros, con don Julio Ramos Fernández.

Incidente sobre acumulación de autos, procedente del Juzgado de Primera Instancia de Santander, número 2, seguido por doña Esperanza Arce García con don Juan Mariñas Santaló.

Magistrado de lo Penal.—Juicio oral procedente del Juzgado de Instrucción de Briviesca, seguido contra B. G. B., sobre infracción de la Ley de 24 de Diciembre de 1962.

Otro, procedente del mismo Juzgado de Instrucción, seguido contra M. A. P., sobre igual infracción.

La Cellophane Española, S. A.

NECESITA UN ALBAÑIL DE PLANTILLA

Señor, que tus siervos muertos en el campo del honor del trabajo, descansen en paz eternamente.—(P. L. Jocista).

Socios fallecidos desde el 1.° de Noviembre de 1965 al 31 de Octubre de 1966

RVDO. HERMANO AUSENCIO

Ex director de las Escuelas del Círculo Católico

D. Andrés Ordóñez Arnáiz
D. Angel Cuesta Cuesta
D. Anastasio Medrano Cabrerizo
D. Anselmo del Alamo Martínez
D. Bernardino Carrancho Bernabé
D. Daniel Díaz Crémer
D. David Olalla Fernández
D. Enrique Arribas Lozano
D. Eusebio Frías Pascual
D. Fidel de la Fuente de la Fuente
D. Jacinto Fernández Hernández
D. José del Cerro Rodríguez
D. León Varas Mahamud
D. Lucio Franco Pérez
D. Manuel Paredes Valdivielso
D. Moisés Martín Rojo
D. Nicolás Ortiz Barbadillo
D. Nicolás Melgosa Martínez
D. Pablo Adán Ruiz
D. Saturnino Peña Miñón
D. Santiago Rodrigo Maeso
D. Teodoro Ruiz Camina

EL CONSEJO DE GOBIERNO DEL CIRCULO CATOLICO DE OBREROS, LA JUNTA ADMINISTRATIVA Y LOS PRESIDENTES DE LAS MUTUALIDADES

Invitan a los socios a la misa que, en sufragio de sus almas, se celebrará mañana, día 6 de Noviembre, a las ONCE de la mañana, en la iglesia de la Merced.

CINE GOYA

GRANDIOSO ESTRENO

El diablo y los diez mandamientos

con ALAIN DELON, CHARLES AZNAVOUR, DANIELLE DARRIEUX, FERNANDEL y MEL FERRER

Las argucias y socarronería del más caradura de la eternidad: MEFISTOFELES.

Sesiones: 5'15, 7'45 y 10'45 — Mayores 18 años

GRAN TEATRO

Hoy, a las 4,15 (7,45 y 11 noche numeradas)

¡¡¡ALGO MAS QUE UNA OBRA MAESTRA!!!

«SONRISAS Y LAGRIMAS»

Cuatro "Oscars" intervienen en el film

TODD-AO 70 m/m. — Autorizada todos los públicos

Nota: Por su extraordinaria duración se ruega la máxima puntualidad

M.E.C.D. 2017

DESPOJARON A ESPAÑA DE SEISCIENTOS MILLONES DE DOLARES

Vuelve a la Prensa norteamericana la historia del oro español llevado a Rusia en 1936

Versión del general Orlov, que dirigió la expoliación

Por Adolfo ECHEVARRIA
(De los Servicios Especiales de EFE)

El importante semanario "The Saturday Evening Post" publicó hace unos 20 años una serie de reportajes que describían con gran lujo de detalles la "Operación Oro", es decir, la forma en que se fraguó y ejecutó en 1936 el envío del tesoro español a Rusia, información que transmitimos oportunamente a nuestros periódicos.

Aunque el histórico y sensacional relato apenas tuvo repercusión alguna en la gran Prensa de los Estados Unidos porque mientras el Soviet continuaba allí en moda, España estaba condenada por el simple hecho de haber derrotado al comunismo, la descripción de uno de los grandes crímenes de Estado que registra la Historia causó enorme impresión en los medios políticos y diplomáticos estadounidenses.

Porque además de la cuantía del saqueo y de ser la primera vez que salía a la luz pública el espolio español, el autor del trabajo no era en modo alguno sospechoso por tratarse de un personaje que había participado directamente en la "Operación", el general Krivinsky, cuya defección de las filas soviéticas se consideró un gran triunfo de los servicios norteamericanos de Inteligencia. El general Krivinsky apareció muerto algún tiempo después en la habitación de su hotel en circunstancias misteriosas.

Desde entonces la Prensa extranjera ha venido tratando periódicamente este tema español como asimismo fue debatido en el Congreso de los Estados Unidos precisamente en tiempos en que los diplomáticos soviéticos acreditados en Washinfiton empezaron a cultivar un acercamiento con sus colegas de nuestra Embajada.

Fue entonces cuando el agregado de Información ruso nos invitó un día a almorzar en el Club Nacional de Prensa de la capital del Potomac. En el curso de la comida nuestro anfitrión nos habló de la amistad que tradicionalmente había existido entre nuestros dos países, de la admiración que sentía el pueblo ruso hacia el español, del interés que despertaba en Rusia nuestra historia y, en fin, de la conveniencia de reanudar nuestras buenas relaciones ya que los regímenes respectivos no debían constituir obstáculo alguno para ello.

Yo asentí. También nosotros admirábamos las buenas cualidades del pueblo ruso y, cuando finalmente le sugerí que nos ofrecieran una prueba de su buena fe devolviéndonos el oro que se llevaron en 1936, el colega me contestó rápido: "Sí, sí, les devolveremos el oro tan pronto echen ustedes a los americanos de las bases españolas".

Ahora es la revista "Readers Digest" la que en su edición inglesa de Noviembre nos ofrece otra interesantísima y documentada versión de la "Operación Oro" bajo los titulares "Cómo Stalin relevó a España de 600.000.000 de dólares. Asombrosa descripción de lo que puede ser uno de los más grandes desatinos de la Historia, detallado por primera vez por su principal organizador".

El organizador y autor del reportaje es Alexander Orlov, ex diplomático soviético y general del Servicio de Contra-Inteligencia, "el más alto oficial soviético de Inteligencia que ha roto con el Kremlin y que actualmente vive en los Estados Unidos". Su libro "La historia secreta de los crímenes de Stalin", fue publicado en 1953.

Empieza su relato el general Orlov explicando cómo encontrándose destinado en Madrid en el otoño de 1936, recibió un mensaje estrictamente confidencial de Moscú, firmado por "Ivan Vasilyevich", nombre de clave de Stalin, ordenándole ultimar con Largo Caballero, primer ministro del Gobierno republicano, el traslado a Rusia de las reservas de oro del Banco de España para su "salvaguardia" allí por acuerdo que había sido adoptado secretamente por el jefe socialista, el presidente de la República, Manuel Azaña, y el doctor Negrín, ministro de Hacienda, ante el temor de que cayera en poder de las fuerzas nacionales que se acercaban a Madrid.

Posteriormente, fue informado del plan de embarque del tesoro del Banco de España, Indalecio Prieto, puesto que en su calidad de ministro de Marina y Aire se necesitaba su autorización para que unidades de la flota de guerra escoltaran a los cuatro barcos mercantes rusos que lo transportarían de Cartagena a Odesa, en el Mar Negro, como así lo hizo Prieto según asegura el general Orlov.

La "Operación" se vio facilitada por el hecho de que el oro había sido ya trasladado a una cueva situada en las afueras de Cartagena que servía a la Armada de depósito de municiones.

El oro estaba allí almacenado en 7.800 cajas que medían 12 por 19 por 7 pulgadas, conteniendo cada una 15 libras del precioso metal; pesaba un total de 725 toneladas y según le dijo el inspector del Banco de España, allí presente, al general Orlov, constituía las tres cuartas partes de la reserva nacional. Su valor era superior a los 600.000.000 de dólares.

El autor cuenta los sustos que recibió durante las tres negras noches que duró el traslado de las cajas desde la cueva al puerto de Cartagena en los 20 camiones rusos empleados, todos ellos conducidos por oficiales soviéticos llegados dos semanas antes con una brigada de tanques de guerra.

Y habiendo recibido instrucciones de que se negara terminantemente a firmar recibo alguno, su acción persuasiva cuando, al ser embarcada la última caja el 25 de Octubre de 1936, se lo exigió el inspector del Banco de España.

La información de "The Readers Digest" viene ilustrada con la fotocopia de la octava y última página del documento acreditativo en lengua francesa firmado por Marcelino Pascua, embajador de la República española en la URSS y por dos comisarios soviéticos y cuyo pie dice lo siguiente:

"Jamás publicada anteriormente esta es la página firmada del recibo fechado el 5 de Febrero de 1937, atestiguando la llegada de 7.800 cajas de oro de España para su salvaguarda en Moscú".

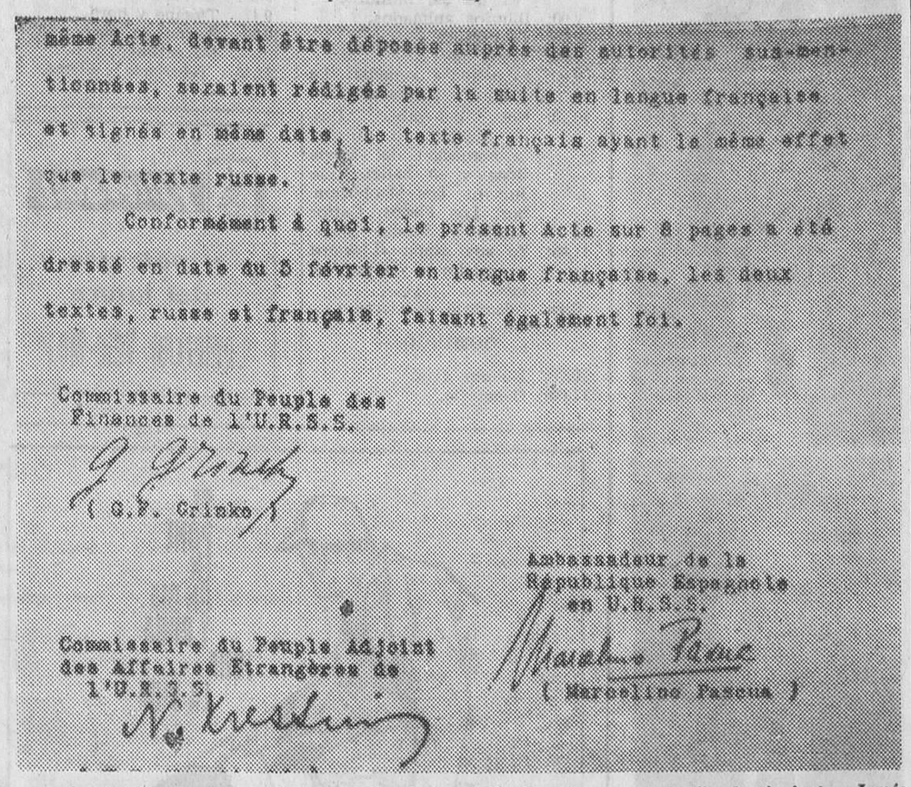

même Acte, devant être déposés auprès des autorités susmentionnées, seraient rédigés par la suite en langue française et signés en même date, le texte français ayant la même effet que le texte russe.

Conformément à quoi, le présent Acte sur 8 pages a été dressé en date du 5 février en langue française, les deux textes, russe et français, faisant également foi.

Commissaire du Peuple des Finances de l'U.R.S.S.
(G.F. Grinko)

Ambassadeur de la République Espagnole en U.R.S.S.
(Marcelino Pascua)

Commissaire du Peuple Adjoint des Affaires Etrangères de l'U.R.S.S.

Copia fotostática de la última página de un recibo histórico, cuyo pie dice lo siguiente: «Jamás revelado antes públicamente, ésta es la página firmada de un recibo fechado el 5 de Febrero de 1937, atestiguando la llegada de 7.800 cajas de oro de España para su «salvaguarda en Moscú».

El texto en francés de esta página 8 del documento dice así: «...misma acta, deberá ser depositada cerca de las autoridades mencionadas, siendo redactadas a continuación en lengua francesa y firmadas en la misma fecha, el texto en francés surtiendo el mismo efecto que el texto ruso.

Conforme a lo cual el acta presente de ocho páginas ha sido levantada en fecha 5 de Febrero en lengua francesa, los dos textos, ruso y francés, dando fe igualmente». — (Foto CIFRA).

EL PLAN DE INDUSTRIALIZACION DE LA ZONA DE ARANDA DE DUERO

Por Luis MATEOS MARTIN

(Continuación)

Los proyectos seleccionados corresponden, por otra parte, a actividades que satisfacen las condiciones de rentabilidad y viabilidad. Es decir, que una vez creadas no necesitan ayudas artificiales para su ulterior desenvolvimiento.

El suelo industrial corresponde al polígono de descongestión denominado «Allendeduero», situado al Sur de la ciudad y al lado de la carretera nacional número 1, muy próxima al futuro ferrocarril Madrid-Burgos. Limita al Norte la zona industrial con la carretera Valladolid-Soria. Al Sur, con la línea férrea Valladolid-Ariza. Al este, con el citado ferrocarril Madrid-Burgos y al Oeste, con parte de la carretera Valladolid-Soria y varias rústicas. Se prevé una dotación de agua industrial de 43 metros cúbicos hectárea-día, lo que permite una industrialización suficiente, pero excluye grandes consumidoras (cerveza, papel), y está dotado de todos los servicios urbanísticos adecuados, incluso con estación depuradora de aguas residuales. Su superficie es de 158 hectáreas existiendo, además, el proyecto de destinar a reserva industrial otras 226 hectáreas.

El marco legal lo constituye el Decreto 153-1964, de 30 de Enero, por el que se determina la concesión a tales polígonos de descongestión de los beneficios aplicables a las industrias de interés preferente (Ley 152-1963, de 2 de Diciembre) y Ley de Régimen del Suelo y Ordenación Urbana, de 12 de Mayo de 1956. La ayuda fiscal, financiera y jurídica se concreta en tales disposiciones de sobra conocidas.

Como unidad básica de estudio se delimitó la zona de influencia de Aranda, teniendo en cuenta criterios naturales (relieve, vías de comunicación), demográficos (corrientes migratorias interiores) y socioeconómicas (mercados, centros asistenciales y servicios varios) y contrastando los resultados con delimitaciones anteriormente efectuadas. La zona comprende así 147 municipios en sentido amplio:

PROVINCIA DE BURGOS
Partido Judicial de Aranda 35
Partido Judicial de Roa ... 28
Partido Judicial de Lerma 12
Partido Judicial de Salas de los Infantes 7
PROVINCIA DE SORIA
Partido Judicial de Burgo de Osma 13
PROVINCIA DE SEGOVIA
Partido Judicial de Riaza ... 18
Partido Judicial de Sepúlveda 6
Partido Judicial de Cuéllar 8
PROVINCIA DE VALLADOLID
Partido Judicial de Peñafiel 20

A ciertos efectos se utiliza una delimitación más restringida excluyendo los 20 municipios del partido judicial de Peñafiel, provincia de Valladolid.

Se efectúa a continuación un inventario exhaustivo de los recursos existentes en la zona, industria y servicios ya montados, para lo que se utilizan tanto las fuentes indirectas como encuentas directas entre los municipios afectados. El análisis incluye la evaluación de sus potencialidades y los obstáculos que se oponen a la actualización de las mismas.

La selección de industrias en el programa de desarrollo es uno de los puntos más originales del Plan. Su base la constituyen las relaciones interindustriales con objeto, como se mencionó, de conseguir un desarrollo armónico de toda la economía de la zona y de ésta con su mercado potencial.

Del colectivo primario-comprensivo de los 121 sectores productivos industriales —encuadrados en las tablas Input-Output de la economía española para 1958— se procede por sucesivas eliminaciones que tienden a restringir el ámbito de tal colectivo; la selección final comprende entonces las que, significando una menor inversión inicial, tienen en Aranda una mayor ventaja comparativa en virtud de sus factores locacionales.

Se excluyen de este modo las industrias que requieren una rígida localización orientada hacia materias primas inexistentes en la zona y no susceptibles de introducción; las de elevada relación capital-producto; otras rígidamente determinadas por la demanda y, por último, aquéllas cuya demanda se encuentra en la actualidad suficientemente abastecida por la oferta nacional.

El colectivo intermedio así formalizado comprende 61 sectores. El grado de interrelación entre los mismos es muy elevado. La elasticidad respecto al aumento de la renta nacional, asimismo elevada. El análisis desciende entonces a la casuística, examinando uno por uno los referidos sectores y referiéndolos a los objetivos finales y recursos existentes.

El conjunto final seleccionado asciende a 31 industrias. Seis industrias de las 61 de la preselección se eliminan radicalmente y las restantes 24 se consideran suficientemente representadas en la actualidad en la zona y en cuanto necesiten su renovación o ampliación se espera que el propio proceso de industrialización y la correspondiente elevación del nivel de vida las promoverá inducidamente.

El grado de interrelación del conjunto de actividades —tradicionales y de nueva creación— medido a través de los coeficientes que representan sus inputs y outputs entre sí, se muestra elevado. Esto es condición básica para la comunicación del desarrollo a todos los sectores, pero sin llegar a implicar características autárquicas, por cuanto el conjunto depende de abastecimientos exteriores (principalmente químicos y metalúrgicos de base) y mercados extensos, en razón del volumen de producción programado.

El conjunto industrial de nueva creación proyectado es el siguiente:

1. Galletas de calidad selecta.
2. Pastas alimenticias para sopa, con sémola de trigo duro.
3. Conservas de hortalizas.
4. Deshidratación de vegetales.
5. Chocolates.
6. Matadero general frigorífico. Industrias cárnicas derivadas.
7. Industrias lácteas. Preferentemente elaboración de quesos de oveja.
8. Mayonesa.
9. Industrias derivadas del vino.
10. Malta cervecera.
11. Fábrica de curtidos de clase media, pudiendo evolucionarse hacia los de lujo. Cuero técnico.
12. Calzado de cuero en serie. Acabado de artesanía, en una pequeña proporción.
13. Marroquinería y artículos varios de deporte, viaje o personales.
14. Muebles y artículos de madera.
15. Manipulados de papel y cartón. Preferentemente, envases y embalajes.
16. Frío industrial.
17. Abonos compuestos (mezcladora de fertilizantes básicos).
18. Transformación de plástico; preferentemente de plástico hueco.
19. Plaguicidas y anticristogámicos (sin obtención de productos de base).
20. Productos metálicos para la construcción.
21. Maquinaria agrícola e industrial de pequeña complejidad técnica. Maquinaria para manipulación de fluídos.
22. Calderería y recipientes metálicos.
23. Tornillería y derivados del alambre.
24 Industrias del revestimiento de metales.
25. Utensilios domésticos y de oficina.
26. Cemento.
27. Vigas y viguetas pretensadas. Bovedillas y bloques prefabricados.
28. Cales, yesos. Prefabricados de yeso.
29. Artículos de cerámica y alfarería.
30. Ladrillos y tejas. Piezas especiales para forjar.
31. Material cerámico refractario.

(Continuará)

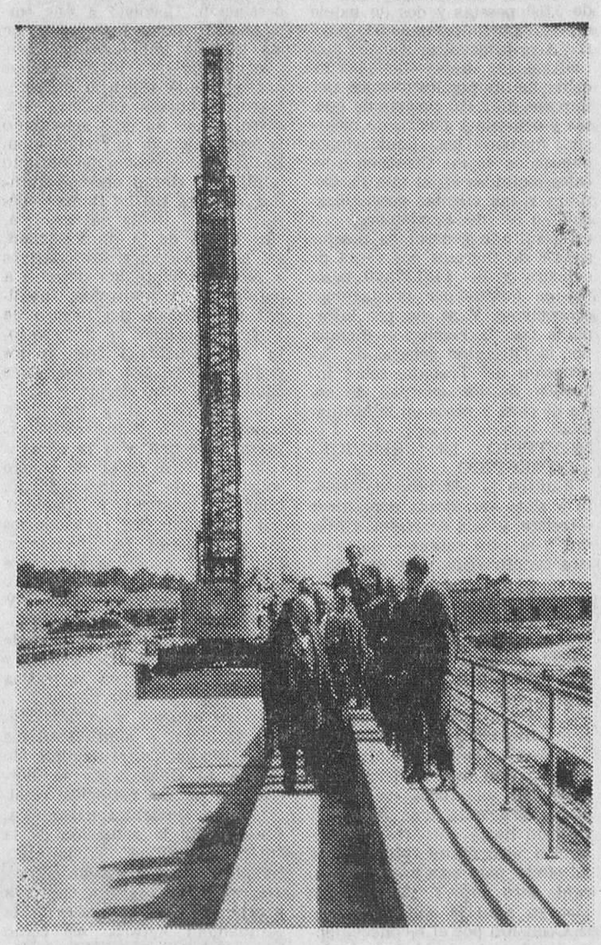

El director general de Transportes Terrestres, en una de sus visitas a Aranda se interesa por las obras del Polígono Industrial. (Foto Roma)

PISOS LUJO

en calle Vitoria, a precio de costo. 120 metros cuadrados útiles, calefacción y agua caliente central, dos ascensores, entarimados en pinos Norte Suecia, perfectos acabados en construcción, cinco habitaciones, dos baños.

Para información dirigirse por escrito al Apartado de Correos núm. 345. — BURGOS.

Delegación provincial de Mutualidades Laborales

Accidentes de trabajo

Liquidación de primas de los meses de Mayo Junio y de 1966

En el B. O. del Estado número 256, de 26 de Octubre de 1965, se publica Resolución de la Dirección General de Previsión por la que se dictan normas para la liquidación a las Mutualidades Laborales de las primas del régimen de Accidentes de Trabajo correspondientes a los meses de Mayo y Junio de 1966

Todas las empresas que como consecuencia de lo dispuesto en el artículo primero de la Orden ministerial de 27 de Abril de 1966 quedaron protegidas de pleno derecho por las Mutualidades Laborales, así como aquellas que iniciando sus actividades o hallándose sin seguro con anterioridad optaron por las Entidades citadas, efectuarán el ingreso de las primas de los meses de Mayo y Junio durante el mes de Noviembre del año en curso en las Oficinas Recaudadoras autorizadas, es decir, en los Bancos, Cajas de Ahorro e Instituto Nacional de Previsión.

Las empresas para efectuar los ingresos cumplimentarán por duplicado el cuerpo «B» del Boletín de Cotización E-1, blanco e amarillo, diligenciando en el mismo únicamente los datos relativos al Seguro de Accidentes de Trabajo que figuran en el anverso y reverso del mismo.

La cuantía de las primas se calculará con sujeción a las tarifas vigentes.

Las empresas deducirán de las primas del régimen de accidentes de trabajo correspondientes a los meses de Mayo y Junio de 1966 las cantidades satisfechas a sus trabajadores en concepto de indemnizaciones económicas por incapacidad temporal derivada de accidentes de trabajo.

A tal efecto, deberán diligenciar los datos del anverso del Boletín E-1, cuerpo «B» relativo a dicha deducción y cumplimentar, por duplicado, una relación nominal confeccionada en papel blanco tamaño folio normal que contendrá los datos siguientes:

1. Cabecera. — Nombre de la empresa. — Número de la misma en Seguros Sociales. — Domicilio de la empresa. — Mutualidad Laboral a que pertenece.

2. Cuerpo. — Número de afiliación en los Seguros Sociales de los trabajadores. - Apellidos y nombre. — Importe de la indemnización diaria por incapacidad temporal. — Fechas de alta y baja en el trabajo. — Número de los días que se abonan en los meses objeto de la liquidación. — Importe total satisfecho por indemnización durante los meses objeto de la liquidación.

3. Pie. — Suma de la columna «importe total de las indemnizaciones» que habrá de coincidir con la que figura en el cuerpo «B» del Boletín E-1. — Fecha y firma de la empresa.

GUIA FACULTATIVA

Dr. Bañuelos
OCULISTA
Pza. Mayor, 2. - Tl. 201068

V. OJEDA CARCEDO
APARATO DIGESTIVO y NUTRICION
Análisis clínicos
Rayos X — Metabolimetría
Consulta de 10 a 1 y de 4 a 6
Vitoria, 20, 1.º — Telf. 203667

Doctor Garzón
PARTOS y ENFERMEDADES DE LA MUJER
ESTERILIDAD
P. San Fernando, 8, 2.º T. 201657

I. LOPEZ SAIZ
ENFERMEDADES MENTALES y NERVIOSAS
Consulta de 12,30 a 3
Plaza Santo Domingo de Guzmán, 8, 1.º

José Carazo
PARTOS y ENFERMEDADES DE LA MUJER
Del Hospital de Barrantes y Cruz Roja
Vitoria, 31, 3.º — Telf. 203591

J. del Campo Alonso
PIEL y VENEREAS
Consultas
Clínica San Juan de Dios
Sábados, de 11 a 1

José muñoz Avila
RIÑON, PIEL y VIAS URINARIAS
A. Bonifaz, 12, 1.º — Tel. 201539

S. Lechuga-Serantes
Oculista
CONSULTA DIARIA
Avda. del Cid, 6, 3.º - Tl. 204452

M. Calvo Pinillos
Aparato respiratorio — Corazón
Bronquios — Electrocardiografía — Espirografía — Ventiloterapia — RAYOS X

Dr. V. MATEOS LOPEZ
CIRUGIA GENERAL, TRAUMATOLOGIA, HUESOS, ARTICULACIONES — RAYOS X
Avenida del Cid, 8, 2.º
Teléfono 202254

J. M. Francés
MEDICINA INTERNA
RAYOS X
Consulta de 10 a 1 y de 3 a 5
Plaza de Vega — Telf. 205446

A. López Gómez
GARGANTA NARIZ y OIDOS
Consulta de 11 a 2 y de 4 a 6
Espolón, 28 - Teléfono 203577

S. Iñigo
Médico-oculista
Consulta de 11 a 2 y de 5 a 7
Laín Calvo, 12, 1.º - Telf. 201318

José María Rodríguez Olivo
ODONTOLOGO
Avenida del Cid, 10 (FEYGON)

C. Rodríguez Sáez
OCULISTA
Consulta de 11 a 2 y de 5 a 7
Héroes del Alcázar, 1 - T. 207063

José María Araüés
MEDICO ODONTOLOGO
Queipo de Llano, 2 - Tel. 205378

GERONIMO IGLESIAS LUCAS
MEDICO DENTISTA
Consultas de 11 a 2 y de 5 a 8
Mil Viviendas, 19, 1.º (bloque 1)

José Luis Rica Rica
Tocoginecólogo
Consulta: 11 a 2 y 4 a 6
Vitoria, 21, 1.º
Teléfonos, 201365 y 204771

ALONSO BAÑUELOS
OFTALMOLOGO
Cirugía ocular
Espolón, 2, Tel. 209349

PARA VER MEJOR
VISITE IZAMIL

Los servicios del
Banco Español de Crédito
llegan a todos los lugares del Mundo

8 REPRESENTACIONES en AMERICA
Puerto Rico, México, Venezuela, Colombia, Perú, Chile, Argentina, EE. UU.

CAPITAL Y RESERVAS:
5.961.892.667,85 Pesetas
579 Oficinas repartidas por todo el país.

BANESTO
la organización bancaria más extensa de España.

Se vende
piso a estrenar. Con calefacción, 4 habitaciones, aseo y cocina. Precio: 215.000 pesetas.
Razón: Santo Toribio, 13
Teléfono 209333

M.E.C.D. 2017

El Consejo del I. N. P. solicita la construcción de un nuevo edificio para Centro de Rehabilitación y Escuela de Ayudantes Técnicos Sanitarios Femeninos

Las prestaciones abonadas en Septiembre último ascendieron a 19.215.767,68 pesetas y los ingresos a 18.735.345,41

El pasado día 31 de Octubre y bajo la presidencia del delegado provincial de Trabajo, don Juan Durán Valdés, celebró su reglamentaria sesión plenaria el Consejo provincial del I. N. P. en Burgos.

El Consejo ratificó los diversos acuerdos adoptados por las distintas Comisiones.

COMISION PERMANENTE:

Concedió a cuatro asegurados premio de la nupcialidad denegando once solicitudes de tal prestación por no reunir los interesados los requisitos legales precisos. Otorgó con carácter graciable la calidad de beneficiario del S. O. E. a la hija de un asegurado.

Y se dió por conforme con las resoluciones denegatorias recaídas en diez expedientes de pensiones de jubilación, invalidez y viudedad, del Seguro de Vejez e Invalidez, en consideración a no concurrir en ninguno de los peticionarios los requisitos legales preceptivos.

SEGURO DE ENFERMEDAD:

Otorgó prestaciones graciables a 144 asegurados, por importe de 81.050 pesetas, denegando las solicitudes formuladas por otros 107 asegurados.

Quedó informada y conforme con la información facilitada por el señor director sobre datos técnicos y estadísticos del S. O. E. y respecto a la normalidad de funcionamiento del mismo en la provincia, así como en cuanto a las medidas adoptadas para la mejor asistencia sanitaria de los segurados de la zona médica de Vivanco de Mena, en tanto subsista la enfermedad del médico titular.

MUTUALIDAD AGRARIA:

Aprobó los censos de mutualistas y empresas, con un total de 286 altas y 347 bajas de los primeros y diez altas de las segundas. Acordó el otorgamiento de las prestaciones siguientes: Ayuda Familiar a catorce mutualistas trabajadores por cuenta ajena; subsidio familiar a treinta y tres autónomos, pensiones de jubilación, a sesenta y siete mutualistas de Invalidez a trece y de Viudedad a cinco; Subsidio de nupcialidad a un mutualista trabajador por cuenta ajena; premio de la nupcialidad a siete autónomos; subsidio de Natalidad a nueve mutualistas y socorro por fallecimiento a 3. Concedió prestaciones graciables a cinco mutualistas, de ellas tres de carácter normal por cuantía de 5.500 pesetas y dos de índole especial por importe de 600 pesetas. Acordó devolver a cinco mutualistas las cuotas abonadas indebidamente por los mismos, por importe de 2.410 pesetas de cuotas y ochenta y cuatro de recargo. Aprobó las liquidaciones mensuales de las Comisiones locales recibidas en el mes de Octubre y las cuentas contabilizadas en el de Septiembre, con un resultado general de pesetas 998.476 de ingresos por venta de cupones y de 4.127.373,20 pesetas de gastos por prestaciones económicas. Y se dio por informada con la resolución dictada por la Dirección general de Ordenación del Trabajo, sobre inclusión de los guardas de cotos de caza y pesca en la Mutualidad Agraria.

MONTEPIO DE SERVICIO DOMESTICO

Ratificó la admisión de treinta y siete servidoras domésticas —treinta y seis de régimen normal y la otra casada— como socios beneficiarios y de dieciocho amos de casa como socios protectores.

En materia de prestaciones, aprobó la concesión de las siguientes: dote por matrimonio a ocho mutualistas; dote por profesar en religión a una; pensión de Vejez a una y auxilio por defunción a dos solicitantes.

Acordó adjudicar en la sesión del próximo mes de Diciembre entre las solicitudes de prestaciones graciables que se hayan recibido hasta entonces, la asignación económica otorgada a tal efecto para esta provincia durante este año. Y acordó constase en acta la satisfacción de la Comisión por el reconocimiento por la superioridad de la labor de eficaz colaboración al Montepío que, con todo entusiasmo, viene prestando en todo momento la Sección Femenina de F. E. T. y de las J. O. N. S., en sus labores de orientación social y formativa de las servidoras domésticas.

A continuación, el Consejo, entre otros de trámite, adoptó los siguientes acuerdos: Concedió premio a la Nupcialidad a tres asegurados, denegando otras cuatro solicitudes y una reclamación previa contra precedente acuerdo denegatorio de tal prestación. Devolvió a seis empresas las cuotas ingresadas por las mismas improcedentemente, por cuantía de 9.104,65 pesetas, denegando la solicitud de reintegro formulada por otra empresa, al no haberse acreditado la procedencia de la reclamación. Ratificó la concesión del subsidio familiar a ciento once asegurados, de ellos 108 de Rama general; uno de Rama de funcionarios y dos de la de Viudedad, así como los acuerdos relativos a reconocimiento del derecho a pensiones de jubilación, invalidez y viudedad, del Seguro de Vejez e Invalidez, en número total de cincuenta y tres, de los cuáles quince son pensionistas comunes a dicho Seguro y a Mutualismo Laboral y los otros treinta y ocho exclusivos de expresado Seguro, y a la denegación, por otra parte, de cuatro solicitudes de pensiones de jubilación, invalidez y viudedad, por no reunir los peticionarios las condiciones reglamentarias Ratificó los acuerdos adoptados en los expedientes de prestaciones tramitados en el mes. Y aprobó las cuentas de los presupuestos de gastos del mes de Septiembre, de la Delegación y de las Instituciones sanitarias del Seguro de Enfermedad.

En su informe sobre actividades técnicas y administrativas de la Delegación, el director dio cuenta al Consejo de la normalidad de los Servicios, resaltando los siguientes datos estadísticos: En la actuación de la Intervención C. Y. E., la práctica de visita a dieciocho empresas de la capital y a cuarenta y ocho Comisiones locales de la Mutualidad Agraria, así como la realización de las labores de depuración del censo de dicha Mutualidad Agraria en nueve Comisiones, y la de intervención de doce empresas. En el capítulo de aseguramiento, son 5.190 las empresas afiliadas en Rama general y 7.472 en Mutualidad Agraria, y en cuanto a asegurados, son 44.166 en Rama general y 4.565 trabajadores por cuenta ajena fijos, 1.642 eventuales y 46.526 autónomos, los incluidos en Mutualidad Agraria. En cuanto a datos económicos, los ingresos en el mes de Septiembre fueron 18.735.345,41 pesetas y los pagos por prestaciones ascendieron a 19.215.767,68 pesetas.

Finalmente, el Consejo deliberó sobre los siguientes particulares: Respecto a la probable necesidad de utilización de todas las plantas de la Residencia Sanitaria para hospitalización de asegurados y beneficiarios, dado el incremento del número de asegurados, el Consejo acordó solicitar de la superioridad la construcción de un nuevo edificio para la instalación en él del Centro de Rehabilitación y la Escuela de ayudantes técnicos sanitarios femeninos, por estimar el Consejo la alta conveniencia de mantener esta última, por los fines de utilidad de dicha Escuela para los Servicios del S. O. E. A instancia del señor Del Pozo, el Consejo acordó constase en acta que, según comprobaciones realizadas directa y personalmente por él, para lo que había encontrado las máximas facilidades por parte de la Dirección de la Residencia Sanitaria, el lamentable suceso del reciente fallecimiento de una persona dentro del recinto de la Residencia Sanitaria había sido totalmente ajeno a dicha Institución. Igualmente a instancia del señor Del Pozo, el Consejo acordó constase en acta su preocupación por el problema de la falta de solicitantes a la plaza de médico analista en Miranda de Ebro, por las repercusiones desfavorables que ello produce a los asegurados de dicha ciudad y el deseo del Consejo de que por la Superioridad se adopten cuantos antes las medidas precisas para la provisión en propiedad de dicha plaza de analista. Por último, se planteó por el vicepresidente señor Azcona Carrasco la cuestión relacionada con la cuantía de las prestaciones graciables del S. O. E. para adquisición de gafas acordándose por el Consejo que dicho problema se trate por la Comisión del S. O. E. en su próxima sesión.

Altos cargos de la Confederación Hidrográfica del Duero

Don Santiago Serrano Pendán, don Luis Díaz-Caneja y Pando y don Cipriano Alvarez Ruiz, que recientemente se han posesionado de sus cargos de director, comisario de Aguas e inspector general de Servicios de la Confederación Hidrográfica del Duero.

Televisión

SABADO

1,40: Carta de ajuste.
1,55: Presentación y avances.
2,00: Musical.
2,45: El teatro.
3,00: Telediario.
3,20: Fin de semana.
3,50: Edición especial.
4,07: El Virginiano. «Dos vagabundos en el Este».
5,30: ¿Cuál es tu final?
6,30: 13 por 1
7,00: Cesta y puntos.
7,45: Una pregunta en la calle.
8,00: Viaje al fondo del mar: El fin del Mundo».
9,00: Dibujos animados.
9,15: Telecrónica.
9,30: Telediario.
9,4: La pequeña comedia: «La barrio y el rascacielos».
10,30: Noche del sábado Desde Madrid, en directo, la actuación de: María Rosa y su ballet, Udo Jurgens, Los Machucambos, Los Flecos, Carlos Acuña y Sandie Shaw.
11,45: Yo soy espía: «Llévame e vuelta al viejo Sintao».
0,45: Telediario y cierre.

DOMINGO

10,00: Buenos días.
11,00: Concierto.
12,30: En directo... Copa de Europa de balonmano.
2,00: Club mediodía.
2,25: El día del Señor.
2,50: Perfil de la semana.
3,00: Telediario.
3,20: Suplemento semanal.
3,30: Bonanza. Hoy: «Tormenta silenciosa».
4,30: Información deportiva.
4,35: Escala en Hi-Fi.
6,00: Día de fiesta.
6,55: Información deportiva.
7,00: La risa nueva, de Santiago Rusiñol.
7,30: Retransmisión deportiva
9,00: Telediario.
9,47: Tiempo y hora.
10,20: Sesión de noche: «Cartas envenenadas».
11,45: Telediario y cierre.

Emerson
El televisor del futuro
Comercial Velo-Moto

DISTRIBUCION, VENTA y COLOCACION:
Hijos de Riu, S. L.
General Mola, 9
Teléfono 201749.

Vida Religiosa

SANTORAL

SANTOS DE HOY

Ss. Zacarías, pb.; Isabel, Félix, Eusebio, mj.; Teótimo, Silvano, mrs.; Magno, Dominador, Fibicio, obs.; Leto, pb.

Misa de cuarta clase y color blanco de Santa María en Sábado, segunda oración Et famulos.

SANTOS DE MAÑANA

Domínica XXIII de Pentecostés. Ss.: Severo, ob.; Félix, Atico, mrs.; Leonardo, cf.

Misa, de segunda clase y color verde, de la domínica XXIII de Pentecostés; segunda oración Et fámulos.

CULTOS

SAN LORENZO.—Novena de Animas. Por la tarde a las siete y media, rosario, ejercicio de la novena, exposición de Su Divina Majestad, bendición y responso final.

SAN COSME Y SAN DAMIAN. — Novena de Animas. A las siete y media de la tarde, santa misa con homilía a cargo del Rvdo. Padre Angel Iglesias, de la Orden de Predicadores, con residencia en Valladolid.

SAN PEDRO Y SAN FELICES.—Novena en sufragio de la benditas Animas. Por la tarde a las ocho, santo rosario, ejercicio de Animas y responso cantado; la oración agrada estará a cargo del R. P. Valentín de la Cruz, C. D.

CARMEN. — V. O. T. del Carmen y Santa Teresa. Mañana, a las 8,45 de la mañana, misa de la Orden.

A las cinco y media de la tarde retiro mensual.

VENERABLES. — Mañana, función mensual de la Venerable Orden Tercera de San Francisco.

Por la mañana a las ocho y media.

Por la tarde, a las ciete.

CONGREGACION MARIANA DE MATRIMONIOS

En la iglesia de los Padres Jesuitas se celebrará esta noche, a las ocho en punto, el acto mensual con misa y breve meditación después del Evangelio sobre un tema conciliar-matrimonial.

Edesa

Considera tiene la obligación de informar al público burgalés, que el establecimiento del ramo de electrodomésticos

COMERCIAL VELO MOTO, de Calera, 10

no es distribuidor de Edesa

M.E.C.D. 2017

Escuela de Hostelería de Granada

Los ministros de Información y Turismo, Sr. Fraga Iribarne, y secretario general del Movimiento, Sr. Solís, durante el recorrido inaugural de la nueva Escuela de Hostelería de Granada, instalada en el recinto de la Alhambra. — (Foto FIEL)

En Chicago, cuatro desalmados rociaron a un hombre con gasolina y lo prendieron fuego, al comprobar que carecía de dinero

Desarticulación de una banda de estafadores de Bancos

Madrid (Cifra). — Nueve personas han resultado muertas y otras heridas en diferentes accidentes ocurridos en distintos puntos de España en el curso de las últimas horas.

Barcelona.— Resultó muerto Joaquín Serratosa Ferrer, de 69 años, al ser atropellado por un turismo en la autopista de la Ametlla del Vallés y al explotar un barreno en una cantera, pereció el obrero José Guerrero Conde, de 31 años.

Arrollado por un convoy del Metro, al caer fortuitamente a la vía, pereció Emilio de la Fuente Yáñez, de 44 años de edad. El suceso ocurrió en la estación de la plaza de Cataluña.

Figueras (Gerona).— Falleció Ignacio González de la Fuente, de 24 años, y sufrió heridas graves Gabino González González, de 28, al explotar un artefacto bélico abandonado junto a la vía férrea en Vilajuiga.

Córdoba. — Arrollado por un tren en la barriada de Cerro Mariano, resultó muerto el soldado Rafael Sánchez García, de 22 años de edad.

El Ferrol del Caudillo (Coruña).— Sufrió heridas graves Juan Luis Bustabad Castillo, de 24 años, atropellado por un turismo en Campolongo.

Castellón.—El anciano Jaime López Ferrer, de 72 años, fue arrollado y muerto por un camión en la travesía de la carretera general de Valencia a Barcelona.

Málaga.— Ahogado en una pila de lavar ropa ha fallecido Antonio Delgado Villasante, de 67 años.

Avilés.— Ambrosio Merino Rodríguez, de 66 años, casado, resultó muerto en el acto al ser alcanzado por un autobús del servicio público.

Madrid.— El motorista Antonio Sancho Alonso, sufrió graves lesiones al chocar la "moto" que conducía con un turismo.

Granada.— El obrero Silverio García Mollón, de 67 años, fue arrollado y muerto por un tranvía.

INFAME ACCION

Alicante (Cifra).— Una joven bilbaína de origen marroquí, conocida por "Sidia", fue objeto de un rapto la madrugada pasada por tres individuos, que después de maltratarla la arrojaron desde un vehículo en marcha, a 12 kilómetros de Alicante, en la carretera de Madrid. Esta mañana la encontró un ciclista y rápidamente fue trasladada en estado inconsciente, a la Casa de Socorro de Alicante.

La Policía, que investiga los hechos, ha aclarado que tres individuos desconocidos hasta el momento, aguardaron a "Sidia" en la salida de la sala de fiestas donde ésta actuaba y, por la fuerza, la metieron en un coche. En el forcejeo con sus agresores, la bailarina arañó a uno de ellos, por lo que la identificación puede hacerse más fácil.

INCONCEBIBLE ATROCIDAD

Los Angeles (Efe).— Cuatro desconocidos rociaron a un individuo con gasolina y lo prendieron fuego, según ha revelado la Policía, al comprobar que su víctima carecía de dinero.

Los agentes de la autoridad han añadido que John W. Smith, la víctima, fue objeto de un atentado cuando esperaba un autobús en una calle solitaria. Sus atacantes, al comprobar que no llevaba dinero encima, cometieron el atroz acto.

ESTAFARON A VARIAS ENTIDADES BANCARIAS

Madrid (Cifra).—Unos seis millones de pesetas consiguió estafar una banda que ha sido detenida por la Policía a varias entidades bancarias.

La primera estafa se produjo a mediados de Octubre en un Banco de La Coruña, en el que se cobraron tres talones que luego resultaron falsos. Poco después el hecho se repetía en un Banco madrileño.

En una labor en colaboración con las brigadas de Investigación Criminal de Coruña, Barcelona y Madrid, se consiguió localizar una serie de cuentas sospechosas y pronto fue detenido Alberto Viu Urbizu, cuando pretendía cobrar un talón de 12.000 pesetas que aseguró se lo había dado un desconocido con el que había jugado al poker. En la habitación que ocupaba, sin embargo, se encontraron unas 100.000 pesetas y numerosos pasaportes, y otros documentos falsificados.

Al fin confesó su participación en los hechos y sus declaraciones llevaron a la detención de Giuseppe Guarnieri, al que se le ocuparon 790.000 pesetas. Poco después un tercer miembro de la banda, Euloge Ferdinan Dugeno era también apresado.

De las declaraciones de los detenidos se dedujo que otros elementos partícipes en las estafas habían intentado huir de España y habían llegado a Barcelona. Detenidos en esta capital resultaron ser José Cores Martín y Jacinto Checa Pérez, a los que se les ocuparon respectivamente 350.000 y 95.000 pesetas.

La totalidad de lo estafado se eleva a los seis millones de pesetas. Resultaron perjudicadas entidades bancarios de Madrid, Coruña, Zaragoza, Málaga, Murcia y Valencia.

DESPRENDIMIENTO DE TIERRAS

Oviedo (Cifra). — Cuatro horas ha permanecido interrumpida la circulación de trenes entre Asturias y Castilla al desprenderse 250 toneladas de tierra en un túnel de Pajares. El hecho sobrevino al hacer explosión un barreno en el túnel, donde se realizan obras de ampliación. No ha habido que lamentar ninguna víctima.

PETICION DE LOS DEFENSORES DE LOS "QUINQUIS"

Madrid (Cifra).—Los defensores de los "quinques" en la causa que se les sigue por muerte del sargento D. Valeriano Barriaga, de la Guardia civil, comandante del puesto de Villaverde, han dirigido un escrito al Juzgado militrr que instruye la causa, solicitando que se inhiba la jurisdicción militar en favor de los tribunales ordinarios.

Son los abogados el catedrático de Penal de la Universidad de Madrid, don Juan del Rosal Fernández, don Vicente Sáez Ecija, don José Luis Rodríguez Navarro y don Manuel Cobo del Rosal.

Dicen los letrados en su escrito, que el sargento Barriga Cudero, en el momento de ser muerto a tiros, la noche del 1 de Abril último, en la barriada madrileña de Villaverde Alto, no vestía uniforme; que el lugar era oscuro y el tiempo lluvioso, por lo que resultaba muy difícil reconocerle, y que no se ha demostrado que los encausados fueran a cometer delito alguno, por lo que los hechos, a su juicio, no encajan en ninguno de los artículos de la legislación especial para que puedan ser juzgados los procesados por la jurisdicción militar.

Se imputa el hecho material de haber dado muerte al sargento a Jesús García Romero, conocido por Jesús Ríos, detenido hace poco en Salamanca.

DETENCION DE UNOS PRESUNTOS ASESINOS

La Línea de la Concepción (Cifra).—La Guardia civil de esta localidad y de San Roque ha llevado a cabo un importante servicio que ha culminado con la detención de los al parecer autores del asesinato perpetrado en el mes de Mayo de 1965 en la persona del súbdito inglés Joseph Henry Hanlon, que residía en esta ciudad. Se trata de José Heredia Heredia, (a) "El Viti", y de Joaquín Santiago Martín (a) "El Agustín".

El referido súbdito inglés apareció muerto en su casa, sita en la calle Padre Pandelo.

Los detenidos han sido puestos a disposición judicial.

Italia, bajo los efectos de un fuerte temporal de agua y nieve

Es dramática la situación en Florencia, que desde el siglo XIII no conocía un desastre semejante

Florencia (Efe).— Florencia ha sufrido hoy la más grave inundación de los últimos siete siglos de su historia. Sólo se sabe de un desastre semejante que aconteció en 1270.

La desgracia de ahora afecta a más de las dos terceras partes de la población, que es de medio millón de habitantes. Los daños son incalculables. En toda la zona inundada, los comercios y las viviendas están invadidos por las aguas, con un mínimo de un metro de altura, y la falta de luz eléctrica hace más impresionante el fenómeno. También falta el agua potable en gran parte de la ciudad.

Millares de personas que aprovechando la fiesta nacional del cuatro de Noviembre habían salido muy de mañana de la ciudad o, por cualquier motivo habían abandonado sus casas antes de que comenzaran las lluvias y el desbordamiento del río Arno, se ven obligadas a pasar la noche fuera, en las zonas altas de la ciudad o refugiarse en casas de desconocidos.

Las operaciones de socorro llevadas a cabo por fuerzas militares, carabineros, agentes de seguridad y bomberos, han sido insuficientes. De Bolonia, Livorno y otras ciudades más o menos cercanas, llegan constantes refuerzos.

Los panaderos de Fiesole —cercana población que domina a Florencia desde una colina— se han comprometido a trabajar toda la noche para suministrar pan mañana a Florencia, donde los hornos no pueden funcionar por falta de agua potable.

La lluvia, que cayó insistente durante todo el día, empezó a amainar después de las nueve de la noche. También las aguas del Arno parecen ir disminuyendo en su crecida.

En una pequeña población del valle del Arno, vecina a Florencia, un derrumbamiento de tierra ha provocado la muerte de seis personas.

En el pueblo de Figline está bloqueado un autobús con 25 pasajeros, atrapado por la corriente del río Faella y los ocupantes se han refugiado en el techo del vehículo a la espera de auxilios. Un centenar de personas están refugiadas en los techos de sus casas en el pueblo de Sieci, donde las aguas han llegado a los tres metros de altura.

Son difíciles las operaciones de socorro, debido a que la mayor parte del sistema de comunicaciones ha quedado inutilizado por la tormenta.

LOS TEMPORALES AFECTAN A TODA LA PENINSULA ITALIANA

Roma (Efe). — Fuertes temporales de nieve, lluvia y vientos fríos están castigando desde hace veinticuatro horas a toda la península italiana.

La línea ferroviaria entre Florencia y Roma está interrumpida desde primeras horas de la madrugada por aluviones de agua y en algunos puntos, el agua ha llegado a una altura de dos metros sobre la vía.

También está cortada la autopista del Sol, desde Bolonia hasta Roma a causa de varios desprendimientos de tierra y piedra que cayeron en diversos puntos, cerrando la posibilidad del tránsito automotor.

En Bolonia el río Reno ha superado sus márgenes y se ha desbordado en varios puntos a pocos kilómetros de la ciudad.

VICTIMAS

Roma (Efe).—Trece víctimas ha provocado hasta las últimas horas de esta tarde el temporal de viento, nieve y lluvia que desde la jornada de ayer castiga a gran parte de la península italiana. Ocho personas fallecieron en la región de Toscana atrapadas por los aludes de piedra y tierra; una en Brescia y otra en Bolzano y tres en Trento.

Noticias extraoficiales hacen llegar a veinte el número de muertos por avalanchas, ahogados o fulminados por los rayos.

No existen datos oficiales sobre un primer cálculo de las pérdidas materiales pero se puede afirmar, aproximadamente, que los daños superarán los doscientos millones de liras (320 millones de dólares).

La región de Toscana fue la más sacudida por el fortísimo temporal. En Florencia la situación es dramática.

Numerosas poblaciones del Suroeste de Sicilia han sufrido serios daños y más de un centenar de casas fueron destruídas por la tormenta.

En Venecia la ciudad está totalmente inundada y se registra el más alto nivel de las aguas desde hace dos siglos. Todas las comunicaciones están interrumpidas.

NEVADAS OTOÑALES

Nueva York (Efe).—Una de las peores tormentas de nieve otoñales de la historia del país, azota ahora a Canadá, tras haber descargado su fuerza sobre numerosos Estados de la Unión, provocando 23 muertos y numerosos desastres.

La mayoría de las víctimas murieron en accidente de carretera a causa del hielo acumulado.

Los accidentes de trabajo son la ruina personal la ruina familiar y la ruina social Presta atención al trabajo, utiliza los medios de prevención y evitarás tanto mal

No deje para más tarde

los encargos de talonarios de participación de lotería, tarjetas de felicitación, christmas, hojas de propaganda, calendarios, etc., para la próxima Navidad y Año Nuevo.

Talleres GRAFICOS Diario de Burgos

Sepa también elegir dónde

encarga todos los trabajos de imprenta y adquiere sus objetos de papelería, escritorio y despacho.

Papelería Tagra

Vitoria, 13 - Telf. 202852 - BURGOS

Aniversario de la UNESCO

(Viene de primera página)

ser de cada uno de los países alineados en la UNESCO.

«Empresas como la alfabetización de Hispanoamérica o el rescate de las maravillas monumentales de Nubia o el programa de acercamiento entre el Oriente y el Occidente en las que España ha participado con sus mejores esfuerzos, sin contar otras de la más particular significación, son un indicio bien demostrativo de la armonía lograda con pulso firme por esta organización que ahora cumple, espléndida de vitalidad, sus veinte primeros años.

Con este fausto en nombre del pueblo español, en el de mi Gobierno y en el mío propio envío a la conferencia general de la UNESCO, a la vez que el tributo de reconocimiento por la empresa realizada en el camino de la comprensión de todos los hombres y de todos los pueblos, los mejores y más fervientes votos para el éxito venidero de esta alta y trascendental misión de difundir la ciencia, la educación y la cultura, para el logro de la justicia, la libertad y la paz».

VISITA

París (Efe). — El presidente de la República francesa, Charles De Gaulle, ha efectuado esta mañana una visita a la sede de la UNESCO, en París, con motivo de cumplirse hoy el veinte aniversario de la organización.

Patrón de Calidad

RUERA - VITORIA, 19

BURGOS

Más difícil todavía: conversación entre un terrícola y un «hombre del espacio»

Fabulosa declaración de cierto ciudadano norteamericano que se dice «sobrio y religioso»

Parkersburg (West Virginia) (Efe). — Woodrow Derenberger, agente de ventas de una compañía local, ha declarado que es un hombre sobrio, que no bebe, ni trasnocha y que acude con frecuencia a la iglesia.

«Pero desde anoche, creo en los llamados platillos volantes», afirmó.

Derenberger, en el curso de una conferencia de Prensa, dijo que tuvo un encuentro con un platillo volante y que sostuvo una conversación telepática con el ocupante del vehículo espacial, que le prometió volver a establecer contacto con él.

Según Derenberger, cuando se dirigía a su hogar, de regreso de Marietta, Ohio, por la carretera 77, un objeto largo y oscuro, que viajaba a mi misma velocidad, se mantuvo junto a mi vehículo, a cierta distancia. El objeto era gris y parecía fabricado de un metal desconocido y en forma de algo que me recordó a una antigua lámpara de gasolina. No había luces visibles, pero emitía un ruido suave. Viajaba a un costado de mi vehículo y a poca altura del suelo. Luego se adelantó y a cierta distancia, paró, bloqueándome el camino».

Continuó luego Derenberger:

«Se abrió entonces una puerta en uno de los costados del objeto, una puerta como la de un automóvil y un «individuo» abandonó el vehículo espacial. Se me acercó y me pidió que bajase el cristal de mi ventanilla».

Dijo luego que durante cinco o diez minutos conversaron y que el ocupante del platillo volante se comunicó con él «por telepatía». Sus labios permanecían cerrados y sonreía constantemente», dijo Derenberger.

Describió al «individuo» como de casi dos metros de estatura, unos 35 a 40 años y con un peso equivalente a los 80 kilos, con pelo moreno.

«Vestía un abrigo corto, pantalones, que se le veían tras el abrigo y una camisa abotonada al cuello. Sus ropas eran de color azul y brillaban».

«No tengas miedo, venimos de un país que no es tan poderoso como el vuestro, no queremos ocasionar daño», dijo el «individuo», según Derenberger.

Mientras «hablaba» el «hombre del espacio», según la versión de Derenberger, el «platillo volante» permaneció a una altura que oscilaba entre los 15 y 25 metros sobre la carretera.

Derenberger dijo luego que el individuo le preguntó lo que significaban unas luces a lo lejos.

«Se trata de la ciudad de Parkerburg», le contestó y agregó que el «individuo», sonriendo, le dijo que en su país un lugar análogo se llama «Reunión».

Derenberger prosiguió diciendo que el «individuo» dijo que era un «investigador» y que le dijo llamarse algo así como «Frío».

El «individuo» le ha prometido ponerse de nuevo en contacto con él y sugirió que informe sobre el particular a las autoridades locales. Luego regresó al vehículo, del que salió el brazo de otro ocupante para ayudar a subir a bordo a su compañero.

«Se cerró la puerta y el platillo volante desapareció a gran velocidad», terminó diciendo Derenberger.

A toda velocidad, regresó a casa y telefoneó rápidamente a la Policía local para relatar la historia.

Agentes de la Policía local y del Estado y un representante de las fuerzas aéreas se hallaban presentes durante la conferencia de Prensa.

Lo ocurrido ha sido informado a Washington, para que sean tomadas las medidas oportunas al objeto de investigar el caso.

U Thant mediará entre Ghana y Guinea

Accra (Ghana) (Efe-UPI).—El Gobierno militar de Ghana ha aceptado esta noche la mediación del secretario general de las Naciones Unidas, U Thant, para resolver los problemas existentes entre Ghana y Guinea.

El tiempo

Madrid (Cifra). — Empeoramiento general del tiempo, que empezará por Galicia y Cantábrico, continuando hacia el Este y el Sur, siendo Andalucía Sudeste y Levante las zonas menos afectadas, es el tiempo que predice para mañana el Servicio Meteorológico Nacional, que informa, asimismo de que el viento soplará del Oeste muy racheado, y en ocasiones será huracanado en el cuadrante Noroccidental de la Península.

En las últimas 24 horas ha llovido en Galicia de 15 a 40 litros de agua por metro cuadrado; en el Cantábrico de 5 a 35; de 10 a 15 en el Centro, alto Ebro y Baleares, y cantidades inferiores en puntos de Cataluña. Las precipitaciones fueron de nieve en el Sistema montañoso y Soria. Los vientos fueron del Oeste fuertes, y rachas que en Salamanca llegaron a los 100 kilómetros hora. Las temperaturas máximas han sido ligeramente inferiores al día de ayer.

Las temperaturas extremas de Madrid fueron de once grados a las 13,40 horas y de 2,2 grados a las 5,15 horas.

Las de España han sido de 18 grados en Murcia y Málaga, y de tres grados bajo cero en Avila.

NIEVE

Pamplona (Cifra).—En las montañas de Navarra las nevadas son muy intensas. En los puntos más altos de la zona de Isaba, cerca de los Pirineos, la nieve alcanza un espesor de medio metro En Burguete y Roncesvalles ha alcanzado una altura de 25 centímetros. En la Sierra de Aralar, junto al Santuario de San Miguel, 40 centímetros y la temperatura es de cuatro grados bajo cero.

El puerto de Velate no se ha cerrado pero se aconseja el uso de cadenas

En la capital caen borrascas de aguanieve.

El problema de Gibraltar

(Viene de primera página)

reños a persuadir a la gente de que Gibraltar es un lugar atractivo que visitar.

Las playas no se pueden comparar ni en tamaño ni en atractivo con las de la costa española. Después de ver las vistas, comprar un transistor barato y una cámara, ya está dicho todo.

Antes de las restricciones españolas muchos llamados gibraltareños ni siquiera deseaban vivir allí, no se diga de veranear allí.

"Les gustaría vivir en sus buenas villas de España y viajar diariamente a la Colonia. Muchos más se iban a España los fines de semana y algunos todavía lo hacen", escribe el cronista del "Sun".

Después de aventurar que es inconcebible que en cuatro años una plaza como Gibraltar pueda convertirse en algo adonde la gente desee realmente acudir, el reportero del "Sun" dice que las restricciones españolas la han hecho todavía menos deseable.

"La mayoría de los comestibles de Gibraltar venían de España. Ahora son alimentos congelados".

Y Mr. Leapman se lamenta de que en un lugar rodeado de mar sea imposible procurarse pescado fresco. "Los gibraltareños, se me dijo, no son pescadores por naturaleza y por lo tanto todo el pescado es congelado", dice textualmente.

Prosigue Mr. Leapman su artículo en el "Sun" diciendo que los dos pequeños clubs nocturnos de Gibraltar también han sufrido, pues las orquestas españolas ya no tocan allí. "El talento musical local es limitado", añade, "pero si se descarta el turismo, no queda nada en perspectiva. No hay espacio para ningún desarrollo industrial serio. Ciertamente es inútil tratar de crear un puerto cuando las mercancías no pueden pasar a España".

Y el articulista del "Sun" subraya: "Es en verdad imposible imaginar ningún porvenir para un Gibraltar divorciado del territorio español del cual forma un anejo natural".

Mr. Michael Leapman concluye su artículo de esta mañana en el periódico laborista diciendo: "El Gobierno sería más prudente, por tanto, concediendo solamente ayuda de emergencia en lugar de malgastar su dinero en desarrollo a largo plazo".

d uedngoolt,(uld-lut ? ?

PREGUNTA LOGICA

Londres (Efe).—«Con su existencia, prácticamente exenta de derechos e impuestos de compra, es comprensible que los gibraltareños deseen retener las ventajas británicas, independientemente de que sean de nacionalidad británica o española», escribe esta mañana A. Peavot, de Londres, en una carta abierta al director del periódico «The Financial Times».

«Con los problemas económicos de Gibraltar, que aparentemente van a costarle al Reino Unido por encima de dos o tres millones de libras —prosigue el corresponsal—, ¿no es ya hora de que los impuestos y derechos a que estamos aquí sujetos carguen también sobre los gibraltareños para que equilibren su propia economía en vez de subvencionársela nosotros?»

PROGRAMA DE TV.

Londres (Efe).—En un programa dedicado a Gibraltar y transmitido por la televisión independiente inglesa, el popular comentarista Sandy Gall, hablando desde la Roca, ha dicho, refiriéndose a la frase gibraltareña «somos británicos y británicos queremos seguir siendo»: Pero los cínicos añaden: «en tanto y cuanto Gran Bretaña siga pagando».

«Tal vez lo más extraño en esta afirmación de sentimientos británicos —agregó Sandy Gall— es que los mismos sean expresados en español. Cualquier visitante se preguntaría si su patriotismo no es demasiado bueno como para ser sincero».

En su programa, de doce minutos de duración, el comentarista, tras describir la situación geográfica de Gibraltar y los problemas que de ella se derivan, afirmó: «Para los españoles se trata de una cuestión de orgullo nacional. Después de todo, Gibraltar es geográficamente parte de España. Surge en el mar procedente de la costa Sur de España como un dedo índice acusador. ¿Le gustaría a Inglaterra que Portland Bill perteneciera a los rusos o que la isla de Wight fuera francesa? La respuesta, dicen los españoles es que los ingleses no lo aceptarían y que por ello tampoco ellos lo aceptan».

Tras afirmar que la frontera entre Gibraltar y el territorio español nunca ha sido trazada en realidad, Sandy Gall aseguró que Gibraltar es uno de los grandes símbolos, en el Mundo, preguntándose si ese símbolo era de un pasado imperial hoy desaparecido o si, por el contrario, Gibraltar era de alguna utilidad para Inglaterra o se trataba simplemente de una parcela de terreno supervalorizada. Sus respuestas fueron que como base militar en la era de la bomba de hidrógeno la Roca no tiene ningún valor. «El símbolo permanece pero la sustancia ha desaparecido», agregó.

«Sin embargo —prosiguió— Gibraltar le cuesta al contribuyente inglés una cifra aproximada a los quince millones de libras esterlinas anuales. ¿Vale realmente Gibraltar esa cifra? En un estricto sentido, teniendo en cuenta la efectividad, probablemente, no. Para una Gran Bretaña pobre y débil, Gibraltar puede ser considerado como un lujo, no como una necesidad».

El comentarista interrogó en el curso de su programa a varios habitantes de Gibraltar los cuales se expresaron en términos tan extremosos como alguno que afirmó que preferiría antes irse al Congo que convertirse en español. Cuando Sandy Gall intentó poner a alguno de ellos en dificultades al subrayar que muchos gibraltareños nunca han estado en Inglaterra o que incluso no hablan inglés demasiado bien, la respuesta de los interrogados fue la frase acuñada de que nada de eso es extraño ya que lo que ellos admiran es el modo de vida de Inglaterra y la democracia que les proporciona.

El comentarista llegó al final de su programa con la incierta conclusión de que, mientras en España subsista el Gobierno actual no parece exista mayor peligro de que el Gobierno inglés ceda Gibraltar. Sin embargo, en su última frase se preguntó: «¿Qué ocurrirá si algún día existe en España un Gobierno distinto?» Entonces la historia podría ser diferente.

A LA GREÑA

La Línea de la Concepción. (Cifra). — En la reunión celebrada esta mañana por el "consejo de ministros de Gibraltar" se produjo tan violenta discusión, que se podían oír los gritos desde la calle, según informa en una información que publica hoy el periódico calpense "Vox".

Las discusiones se produjeron con motivo de las declaraciones que el ministro de desarrollo económico, Mr. F. A. Serruya, hizo días pasados a un importante periódico inglés en relación con el desarrollo futuro de Gibraltar. Se afirmaba en la reunión que estas declaraciones podían perjudicar las negociaciones que en fecha próxima llevarán a cabo en Londres el gobernador militar de Gibraltar y el primer ministro de la Roca. Al señor Serruya se le pidió a voces que rectificara sus declaraciones o que presentara la dimisión.

Más de un millón de pesetas por un cuadro de Churchill

Londres (Efe). — Un cuadro pintado por el difunto Sir Winston Churchill fue vendido hoy en la sala de subasta de objetos de arte Christie's, en Londres.

La pintura fue adjudicada a Mr. Richard Sampson, de Auburn, Maine, EE. UU., dueño de un supermercado, por la cantidad de 7.140 libras (1.285.000 pesetas).

Mr. Sampson, que ya cuenta con tres pinturas realizadas por el difunto Sir Winston Churchill, se trasladó a la capital londinense especialmente para asistir a esta subasta y llegó dos minutos antes de que acabase al ser retrasado su vuelo por culpa de la niebla.

El lienzo, una vista de la costa cerca de Antibes en el Sur de Francia, fue pintado por Churchill en el año 1925.

Nuevo colegio de vocaciones tardías

Zaragoza (Cifra). — Un nuevo Colegio de vocaciones tardías, que hace el número cuatro de los ya existentes en España, ha sido inaugurado esta noche por el arzobispo doctor D. Pedro Cantero Cuadrado.

Hermandad de Alféreces Provisionales

XXX Aniversario de cuatro promociones de alféreces

Mañana, domingo, celebrarán el XXX Aniversario de su nombramiento de alféreces provisionales, las segundas promociones de Infantería y Artillería y las primeras de Caballería e Ingenieros, con unos sencillos actos, consistentes en una misa de campaña, que tendrá lugar a las doce y media en el frontón cubierto de la Sociedad Deportiva Militar y seguidamente se servirá un aperitivo, a cuyos actos se invita a los componentes de esta Hermandad.

Posteriormente se celebrará en la mayor intimidad una comida, a la que asistirán los componentes de las citadas promociones.

Deja tus preocupaciones y tus alegrías a la entrada de la fábrica o del taller. Estate atento a tu trabajo, pon los medios de prevención y evitarás el accidente

M.E.C.D. 2017

Se piensa imprimir cierta rapidez a la decisión para localizar la refinería que trate el petróleo de la Lora

"Balance" opina que deben atemperarse consideraciones económicas a las exigencias de un desarrollo regional

Comienza el sondeo en el «Urria 1»

Después de unas duras jornadas de lluvia y nieve que han dificultado extraordinariamente los trabajos de instalación y acoplamiento de los diversos materiales de las torres de sondeo en los nuevos pozos a abrir en Turzo y Huidobro, se ha iniciado la perforación del «Urria 1» por el equipo de la **Drilling** y hoy lo hará el de **Sonpetrol** en el «Huidobro 2», cuyos nuevos campos concentran ahora la atención de Campsa y sus asociadas extranjeras, teniendo a Amospaín como operadora.

A pesar del rigor meteorológico continúan los trabajos de terminació del «micro-oleoducto» desde la estación receptora a Quintanilla Escalada.

Por lo que se refiere al nuevo plan de trabajo en el yacimiento de la Lora, además del proyecto de ponerlo en explotación comercial, existe el decidido propósito de situar un nuevo y potente tren de perforación que se encargará de descubrir el «Ayoluengo 31» hasta una profundidad de cinco mil metros, nivel máximo de los planeados hasta la fecha. Este sondeo profundo se hará en el año entrante.

LO QUE DICE «BALANCE»

La revista de política económica «Balance», editada en Madrid y en su sección «Se dice», —número 301 del día uno de los corrientes— indica que se piensa imprimir cierta rapidez a la decisión sobre localización de la refinería que debe tratar el petróleo procedente de la Lora. Y añade la indicada revista en su sección que titula «Emplazamientos»:

«La Prensa diaria ha dado cabida a la noticia. La noticia que ya no lo es tanto: por las carreteras del país circulan automóviles que se mueven a impulsos de carburante de exclusivo origen nacional. El petróleo, motivo de esperanzas, tema central de chistes, epígrafe ausente en las lecciones de geografía económica española, había surgido en los páramos de La Lora. La noticia de que la gasolina extraída del mismo puede andar por el depósito del 600 de cada quisque no es sino la lógica culminación del proceso venturoso iniciado en olor de incredulidad en un verano castellano.

Al calor de esta grata efeméride rebrota la enconada polémica en torno a cuál sea el emplazamiento más idóneo para la posible instalación refinera del petróleo de Ayoluengo. En Santander ha tenido lugar estos días pasados una asamblea general de las Cámaras de Comercio e Industria de la región castellano-leonesa. Se ha acordado en ella elevar una moción reclamando el emplazamiento en Burgos de la refinería. Subsidiariamente se propone el nombre de Santander, para el supuesto de que no se creyera factible la solución inicial.

Como es sabido, existen otras ciudades, fundamentalmente en las provincias Vascongadas, que argumentan ardorosamente defendiendo sus respectivas candidaturas.

No pretendemos terciar en la disputa: alcaldes tienen los Ayuntamientos y presidentes las Diputaciones que sabrán batirse el cobre como el tema lo merece y no han de faltarles voceros en sus Prensas locales. Simplemente queremos enunciar dos sugestiones que entendemos insoslayables a la hora de solventar la cuestión. La primera, que se dirima el tema en base a datos y consideraciones estrictamente económicos. La advertencia puede parecer, a fuerza de elemental, perogrullesca. Pero es que nuestra historia está llena de precedentes parecidos a los de la futura refinería en los que en la decisión final han primado las consideraciones de signo político, el pueril patrioterismo chico de los responsables, o el poderío de intereses privados afectados por el tema. La segunda sugestión —aunque ello ya suponga anticipar preferencias— consiste en que se atemperen aquellas estrictas consideraciones económicas a las exigencias de un armónico desarrollo regional. Ello puede significar el que se posponga la candidatura inicialmente más ventajosa a aquella otra, que a la larga, suponga un equilibrio de los niveles de desarrollo de nuestras provincias.

Junto con los resultantes de los distintos estudios de rentabilidad, creemos que estas dos premisas deben pasar a formar parte del bagaje de datos, con los que habrá de tomarse una, sin duda, complicada decisión».

Inician la vuelta a España y Portugal

Al volante de este viejo «Ford» del año 1909, auténtica pieza de museo, don Alberto Maluquer, presidente de los «Amigos de los coches veteranos», y don Salvador Claret, president del «Motor Club de Gerona», ambos en la fotografía, han salido desde Barcelona para realizar la vuelta a la Península. Pero lo más curioso del caso es que la «hazaña» la realizan para ganar una apuesta: café, copa y puro. El «Ford» tiene 17 caballos y puede alcanzar una velocidad media de 40 kilómetros por hora. Tardarán unos 33 días. En la fotografía les vemos poco antes de su partida desde la plaza de San Jaime. - (Foto FIEL).

TOROS

Madrid (Cifra). — Los restos mortales del empresario taurino don José Ignacio Sánchez Mejías, llegaron a primera hora de esta mañana al aeropuerto de Barajas, procedentes de Lima.

El arcón, con los restos, fue depositado en un furgón, rezando un responso el Padre Rafael Taboada.

Acompañando el cadáver llegaron, en el mismo avión, el torero Antonio Chenel "Antoñete" a quien apoderaba el extinto y el empresario taurino don Manuel Martínez "Chopera" (hijo).

En el aeropuerto se encontraban las hijas de Sánchez Mejías, otros parientes y numerosas personas relacionadas con el mundo taurino, entre ellas Rafael Ortega "Gallito", sobrino del fallecido y el ex-matador de toros Antonio Bienvenida.

Desde el mismo aeropuerto, el furgón, con los restos mortales de Sánchez Mejías salió por carretera hacia Sevilla, donde se efectuará la inhumación en el panteón familiar.

LLEGADA A SEVILLA

Sevilla (Cifra). — Esta noche llegaron en coche fúnebre, desde Madrid, los restos mortales de José Ignacio Sánchez Mejías.

La capilla ardiente quedó instalada en su residencia de Pino Montano, donde esperaban la llegada del cadáver numerosísimas personas y amigos íntimos del finado, que durante la noche velarán el cadáver.

Mañana, a las once, en la basílica de La Macarena, se oficiarán solemnes honras fúnebres en sufragio del alma del finado y acto seguido se procederá al traslado del cadáver al cementerio de San Fernando, donde recibirá sepultura.

PARA FOMENTAR LAS CORRIDAS DE TOROS EN PUERTO RICO

San Juan (Puerto Rico (Efe). Con carácter oficial se ha inscrito en la Secretaría del Estado el Círculo Taurino Puertorriqueño, organización cultural que tiene por objeto fomentar las corridas de toros en Puerto Rico.

El presidente del organismo es el periodista José Arnaldo Meyners.

CORSETERIA - LENCERIA
EPIFANIO

Inaugura sus tareas la Asamblea nacional de Cooperativas del Campo

Comienza a descender el acelerado ritmo de las importaciones en tanto que las exportaciones han aumentado sensiblemente

Madrid (Cifra).—En la sede central de los Sindicatos ha iniciado hoy sus tareas la Asamblea nacional de Cooperativas del Campo, a la que asisten más de 1.500 miembros, presidentes de Uniones territoriales, de Cooperativas y de Junta rectoras de las mismas.

El acto inaugural, precedido de una misa del Espíritu Santo en la iglesia de Jesús de Medinaceli, estuvo presidido por el jefe nacional de la Obra Sindical de Cooperación, el presidente de la Unión Nacional de Cooperativas del Campo y la Junta rectora de la misma.

Don Domingo Solís pronunció unas palabras de salutación a los asambleístas.

A continuación se iniciaron las sesiones de trabajo.

PETICIONES

Madrid (Cifra).—"La unificación total de las instituciones del campo español, con objeto de evitar determinados desfases entre los Grupos sindicales y las Cooperativas agrícolas, es una necesidad que se deja sentir cada vez más", ha manifestado hoy el presidente de la Cámara Sindical Agraria de Sevilla, durante el acto de apertura de la XXIV Asamblea nacional de Cooperativas del Campo que se celebra en la Casa Sindical. "Esta es una meta —agregó— que debe conseguirse y que expresa el sentir del agro español en el camino de su unificación".

A dicha sugerencia contestó la mesa de la asamblea afirmando que este es un asunto que se está estudiando y que se espera llegar pronto a una solución, tras lo cual, el marqués de la Encomienda tomó la palabra para expresar su deseo de "que se hagan ciertos retoques a la Ley de Cooperación del año cuarenta y dos, puesto que se ha anquilosado en algunos puntos, medida que redundaría en beneficio del mejor desenvolvimiento de las Cooperativas".

En contestación a esta última petición, el presidente de la Unión Nacional de Cooperativas don Domingo Solís señaló que todas las Leyes tienen algunos defectos y que la del cuarenta y dos no iba a ser menos, pero que gracias a ella se ha conseguido una unidad.

COMIENZAN A DESCENDER LAS IMPORTACIONES

Madrid (Cifra).—"Las importaciones españolas, que a principios de año presentaban un crecimiento acelerado, han entrado en un cauce evolutivo que puede considerarse normal", ha declarado un portavoz del Ministerio de Comercio a un redactor de la Agencia "Cifra".

"Esto demuestra —agregó— que están produciendo efecto las medidas de política económica puestas en marcha por el Gobierno, para defender la balanza de pagos frente a un aumento incesante de nuestras compras en el exterior, impulsadas por una demanda excesiva que tenía que recurrir al mercado extranjero para complementar una producción nacional insuficiente".

En resumen, en los nueve primeros meses se han importado mercancías por valor de 2.719 millones de dólares frente a una importación de 2.182 millones durante el mismo período del año 1965. El aumento ha sido por tanto, del 24,6 por 100. Frente a ello, el incremento de las exportaciones en el mismo período, con relación a 1965, representa un 38,7 por 100".

El trabajo es sudor pero no lágrimas. El accidente no sólo es fatal para ti. Piensa en los tuyos y trabaja hoy ante el número de accidentes de trabajo. Sufre la economía trabaja con seguridad.

LA BOLSA

MADRID

(Información facilitada por el Banco de Santander)

Finaliza la semana con una sesión de Bolsa de ambiente débil y con la única nota destacable del avance logrado por Telefónica, tanto en acciones como en derechos de suscripción.

CORROS

BANCARIO. — La línea de cambios ha sido irregular; sin embargo los valores más caracterizados de este grupo terminan con oferta y en esta situación de predominio del papel se encuentran Banco Central, Banesto, Hispano y Popular. Posiciones de relativo equilibrio en Banco Exterior, Rural y Fomento. Algún dinero en Banco de Aragón.

ELECTRICO.—Ambiente desanimado, demanda al cierre para Fecsa pequeña e Hidroeléctrica del Chorro. Equilibrio en Cantábrico, Nansa, Iberduero, Cataluña y Madrileñas. Papel en Española, Reunidas, Fenosa y Leonesa.

DE ALIMENTACION Y TEXTIL.— Aguila con mayor firmeza que en la sesión de ayer cierra a 248, con demanda después de haber cotizado a 249. Algún pico para Azucarera, Ebro y Fefasa. Papel en Sniace.

INMOBILIARIO Y DE LA CONSTRUCCION.— Ligera demanda en Portland Valderribas y papel en Dragados, Urbis e Inmobiliaria Metropolitana.

MINERO.—Oferta en Ponferrada, Felguera y Riotinto. Equilibrio en Rif.

QUIMICO. — Dinero en Explosivos y Energía, al cierre papel en Petróleos, Cros, Petroliber, Insular, Hidro-nitro y Resinera.

SIDERURGICO. — Demanda en Seat. Algún papel en Santa Ana, Nueva Montaña, Fasa y Citroen. Los valores propiamente siderúrgicos presentan papel en Hornos, Auxiliar, Tudor y Santa Bárbara. Equilibrio en Material y Zinc.

VARIO.—En relación con Telefónica las acciones mejoran siete puntos, con oferta al cierre y los cupones a cincuenta y dos pesetas quedan también ofrecidos. Demanda sin papel en Fénix. Demanda, asimismo, en Campsa y Tabacalera. Papel en Metro y Equilibrio en Navai y Galerías Preciados.

COTIZACIONES

BANCOS. — Exterior, 420; Central, 1123; Español de Crédito, 1010; Hispano Americano, 840; Ibérico, 763; Popular, 800; Mercantil, 415; Fomento, 161;

ELECTRICAS. — Electra de Viesgo, 174; Leonesas, 100; Reunidas de Zaragoza, 125; Fecsa de 5.000, 236; Fecsa de 1.000, 237; Fenosa, 291; Hidroeléctrica Cantábrico, 158 y medio; Hidroeléctrica del Chorro, 169; Hidroeléctrica Española, 320 y medio; Iberduero ordinarias, 441. Saltos del Nansa, 114; Sevillana de Electricidad, 211; Unión Eléctrica Madrileña, 215 y medio.

ALIMENTACION.— El Aguila, 248; Azucarera Española, 104 y medio; Ebro, 421.

CONSTRUCCION. — Dragados y Construcciones, 353; Inmobiliaria Metropolitana, 197; Urbis, 120.

MINERAS. — Minas del Rif, 101; Duro Felguera, 42; Ponferrada, 296.

VARIAS. — Campsa, 167 y medio; Tabacalera, 183; Constructora Naval, ordinarias, 55; Cros, 198; E. e I. Aragonesas, 110; Explosivos, 131 y medio; Insular del Nitrógeno, 114; Española de Petróleos, 409; Hornos de Vizcaya, 60; Seat, 335; Aux. de Ferrocarriles, 79; fasa, 423; Mat. y Construcciones, 70 y medio; Española del Zinc, 55; Nueva Montaña Quijano, 230; Telefónica, 163; Fefasa, 56 y medio; Sniace, 138; Metro Madrid, 165.

Banco de Santander
BANCA-BOLSA-CAMBIOS
CAJA DE AHORROS
Espolón, 12. — BURGOS

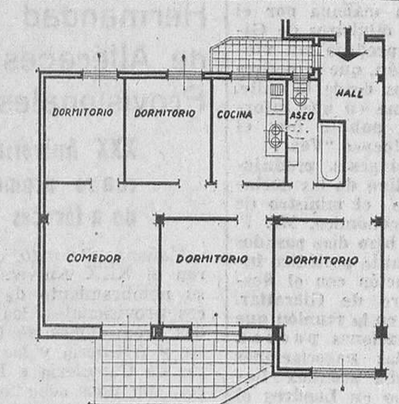

«VIGA» Empresa Constructora

Calle Vitoria, s/n — Gamonal
Teléfono 200300

★

Cocina mixta eléctrica y butano
Suelos de madera barnizados
Fogón de Formica
Calentador de agua eléctrico
Calefacción a calor negro
Ascensor - Descensor.

★

Ver piso de muestra
Desde 305.000 pesetas
40.000 Ptas de entrada.

Compás de espera en el problema laboral de la empresa «Barreiros»

Si se promoviese un expediente de crisis el problema se agravaría

Seis personas detenidas en Barcelona por participar en una reunión no autorizada

Madrid (Cifra). — La reunión de enlaces sindicales y jurado de empresa en el problema laboral de Barreiros ha terminado con un compás de espera hasta el lunes próximo en que nuevamente se reunirá el jurado de empresa, con el objeto de clarificar información sobre la plantilla de la empresa y las posibles repercusiones de la acción que se intenta llevar a cabo apoyándose en el artículo 15 del reglamento de régimen interior de la empresa, en el que se expresa que ésta se compromete a mantener la estabilidad de la plantilla a menos que se produzca un expediente de crisis. El Sindicato provincial del Metal, a través del jefe de la sección social, ha señalado que por vía de conflicto colectivo o de reclamación laboral ha de obligarse a la empresa a que admita a los trabajadores, al tiempo que se ha informado del compromiso escrito por el que Barreiros manifies su propósito de no admitir, en caso de vacante, a ningún otro trabajador que no sea de los que han cesado ahora, respetando el orden de antigüedad.

Hay algunos aspectos que han motivado la nueva reunión del jurado de empresa. El primero de ellos es que si la acción sindical obligase a Barreiros a promover expediente de crisis y este le fuera concedido, el problema de los trabajadores cesantes no sólo quedaría sin solución sino que probablemente se agravaría el problema laboral porque podrían causar baja nuevos trabajadores, elevándose el número de los afectados.

Por otra parte ha circulado el rumor de que, en un plazo relativamente corto, Barreiros lanzará un nuevo tipo de furgoneta que se supone tenga gran aceptación. En este caso, la empresa necesitaría para su producción un número aproximado de mil obreros, en las categorías de peones y especialistas, con lo cual podría resolverse la situación de los obreros que últimamente han causado baja.

DETENCIONES

Barcelona (Cifra). — Seis personas han sido detenidas hoy por orden de la autoridad judicial correspondiente bajo la acusación de haber tomado parte en la reunión, no autorizada, celebrada el pasado día 26 de Octubre en la Facultad de Derecho de la Universidad de esta ciudad, y en la que participaron numerosos elementos extrauniversitarios.

Se trata de Pedro María Comas Miralles, Jaime Boix Lluch, Roberto Fernando Rodríguez Roisin, Enrique Argullol, Francisco Fernández Buey y Alberto Puig-Domenech Alonso.

Los detenidos han ingresado en la Jefatura Superior de Policía a disposición de la autoridad judicial que ordenó su detención.

CONFLICTO RESUELTO

Barcelona (Cifra). — El conflicto laboral que desde hace días paralizaba la actividad de la fábrica "Montesa", radicada en la localidad de Esplugas de Llobregat, se ha resuelto, han reingresado unos 150 obreros, que trabajan normalmente. Gran parte de ellos pertenecen al personal administrativo. La readmisión ha sido con contratos nuevos, por lo que han perdido su derecho de antigüedad.

La delegación provincial de Sindicatos ha abierto una inspección para comprobar si ha habido arbitrariedades y abuso de autoridad por parte del jefe de fabricación de la empresa.

CONTRABANDO

La Coruña (Cifra). — Esta tarde, en el Tribunal de Contrabando y Defraudación, se celebró el juicio contra los cuatro encartados en el contrabando de tabaco y café, descubierto en la madrugada del martes por la Guardia Civil en la Cala de Suevos, del Ayuntamiento de Arteijo, y cuyo valor se calculó en más de ocho millones de pesetas, precio de venta al público. Los inculpados son los conductores de los camiones aprehendidos: Angel González Bustos y José Alvarez Puga, el ayudante Isaac José Núñez Vega, el cual convalece de las heridas recibidas al intentar huir de la Guardia Civil en el momento de la detención, y un cuarto, cuya identidad se ignora.

La sanción impuesta fue de 19.391.745 pesetas, entre los cuatro inculpados.

Parece ser que el alijo fue descargado por un pesquero en Suevos y cargado en los dos camiones. Según los inculpados el cargamento tenían que transportarlo a Aranjuez.

DESFALCO

Valencia (Cifra). — El vespertino "Jornada", de esta ciudad, publica hoy la siguiente nota:

"Como consecuencia de sus actuaciones en la administración de los diarios "Levante" y "Jornada" de esta ciudad la Delegación Nacional de Prensa, Propaganda y Radio del Movimiento ha incoado los correspondientes expedientes de cese en sus respectivos cargos del administrador Francisco Soriano Bueso, del jefe de contabilidad Mariano Izquierdo Aroca y del cajero Francisco Santarrufina Marco, habiéndose hecho cargo de la administración de dichos diarios como delegado especial don Vicente Rangel Delgado.

Al mismo tiempo se han ejercitado las correspondientes acciones ante la jurisdicción ordinaria para exigir las responsabilidades civiles y penales a que haya lugar".

Buen récor de fecundidad

Una burgalesa residente en Vizcaya ha tenido ocho hijos en cuatro alumbramientos

Bilbao (Cifra).— La señora Antolina Heras, esposa del guardia civil don Eleuterio Alonso Larios, ha dado a luz gemelos por cuarta vez en su vida. El matrimonio, que es oriundo de Covarrubias (Burgos) y vive en San Salvador del Valle, donde el esposo se encuentra destinado, tiene actualmente catorce hijos, el mayor de los cuales cuenta 20 años.

Con motivo del cuarto alumbramiento doble, la Sección Femenina de Vizcaya ha hecho entrega a la señora de Alonso de un par de canastillas completas.

La Comisaría de Abastecimientos fija los precios de compra para los aceites de oliva vírgenes

Hasta el próximo Agosto, cada mes aumentará el coste en cincuenta céntimos

Madrid (Cifra).—La Comisaría General de Abastecimientos y Transportes comprará aceites de oliva vírgenes a sus tenedores al precio de 32,50 pesetas el de clase extra; 32 el fino y 30,50 el corriente, durante los meses de Noviembre y Diciembre. A partir de esta fecha y cada dos meses, los precios indicados aumentarán en cincuenta céntimos, hasta terminar el mes de Agosto, según indica la orden de la Presidencia del Gobierno que regula la campaña oleícola 1966-67 y que aparece publicada hoy en el «Boletín Oficial del Estado».

La Orden determina también los precios de compra por la Comisaría General de otros aceites: 23 pesetas pagará por el de girasol y a 21 pesetas se cotizarán los de orujo de aceituna y aceites de algodón, de cartamo y de colza.

Respecto al destino a consumo de boca de aceites de oliva, la orden prohibe que tenga una acidez superior a tres grados, si bien establece que la Comisaría General de Abastecimientos y Transportes quedará facultada para autorizar una acidez superior en las provincias a las que con anterioridad se les viene dando dicha autorización. Por otra parte, los aceites de orujo, soja, cacahuete, girasol, algodón, cartamo y colza, para ser destinados a consumo de boca, habrán de ser objeto de refinación completa.

Con la única limitación de que el aceite de oliva no podrá ser vendido por la Comisaría General de Abastecimientos y Transportes a precio inferior a los de compra indicados, la Orden autoriza a este organismo para que en cualquier momento ponga a la venta aceites bajo la denominación de «aceite de regulación», al precio del de soja, para evitar el alza exagerada del precio de otros aceites de semillas.

La venta al público de todos los aceites a que se refiere la Orden se deberá realizar exclusivamente en régimen de envasado, pudiendo utilizarse cualquier tipo de envase que haya obtenido la oportuna autorización sanitaria, con la excepción de los establecimientos de las cooperativas de producción, siempre que expendan de su propia producción y se sujeten a las normas que al efecto señale la Comisaría General de Abastecimientos y Transportes.

Creación de varias escuelas de enseñanza primaria en Burgos

El "Boletín Oficial del Estado" del día 3 de Noviembre publica una Orden del Ministerio de Educación y Ciencia por la que se crean las siguientes Escuelas nacionales de Enseñanza primaria en régimen general de provisión en nuestra provincia:

Una mixta, servida por maestra, en Porquera del Butrón del Ayuntamiento de Los Altos.

Una unidad de niños y una de niñas en el Colegio nacional "Padre Manjón", del casco del Ayuntamiento de Burgos, el que quedará contituido con dirección sin curso y veinte unidades (nueve de niños, ocho de niñas y tres de párvulos).

Una mixta, servida por maestra, en Lorcio, del Ayuntamiento de Valle de Mena.

Tres unidades de niñas y traslado de la unidad de niños en el nuevo edificio de Soncillo, del Ayuntamiento de Valle de Valdebezana, constituyendo graduada con el carácter de concentración escolar con dirección con curso y cuatro unidades (tres de niñas y una de niños) y, en su consecuencia, se suprimen las mixtas de Castrillo de Bezana, Cubillos del Rojo, Villabáscones, Quintanantello, Torres de Abajo y de Arriba, Virtus, Las Cabañas (estación), Las Cabañas (pueblo) y Montoto.

Una simple distracción puede ser mortal. No se puede jugar ni con la máquina ni con el andamio. Utiliza los medios de seguridad que deben estar a tu alcance. Si no los tienes, reclámalos.

M.E.C.D. 2017

EL CAMPO Y SUS PROBLEMAS

Más tierra para el pequeño propietario agrícola español

Hay que investigar cuál sería la dimensión ideal de la empresa media agraria

La solución no está en hacer muchos propietarios, sino empresarios capaces y solventes

Madrid. — (Crónica agrícola de la Agencia LOGOS). — El problema del acceso a la propiedad de la tierra, ha vuelto a convertirse en tema de actualidad. No hace muchos días aún se refería a él, desde las pantallas de la televisión, el presidente de la Hermandad de Labradores y Ganaderos, señor Mombiedro de la Torre y horas después lo hacía, desde las páginas de «Ya», al comentar el reciente decreto-ley sobre los estímulos al ahorro, el notario de Madrid y director de la Asociación Española de Derecho Agrario, profesor Ballarín Marcial. Tanto el uno como el otro coincidían en la necesidad de arbitrar fórmulas financieras que permitan al pequeño y mediano agricultor disponer de la cantidad de tierra suficiente para constituirse en una empresa agraria de rentabilidad óptima.

Los aludidos comentarios invitan a replantear la cuestión fundamental de la reforma de nuestras estructuras en el campo. Ya nadie discute que los dos problemas esenciales que tiene planteados en España nuestro agro son, de un lado, la pervivencia de una gran propiedad a veces excesivamente grande y mal explotada y la existencia de una pequeña propiedad, por lo general demasiado pequeña, a la que, además, suele acompañar un elevado grado de dispersión.

UN TERCER INSTRUMENTO :—: :—: :—: :—:

Para resolverlos o aminorar sus efectos económicos y sociales, la política agraria de estos últimos decenios instrumentó dos medios que hoy gozan de gran popularidad: el Instituto nacional de Colonización, sucesor del antiguo Instituto de Reforma Agraria y el Servicio de Concentración Parcelaria y Ordenación Rural. El primero con la misión específica de redistribuir más equitativamente la propiedad rústica y aumentar el número de propietarios de la tierra, revalorizándola a ser posible mediante transformaciones técnicas y el segundo con el fin de reagrupar la propiedad dispersa, aunque sin elevar en equivalencia aquella de que se disponía antes de la concentración.

Faltaba y falta a nuestro juicio, un tercer instrumento: el encaminado a la concentración de la pequeña propiedad, al menos mientras el Instituto nacional de Colonización no se le encomendase, además de la tarea de adquirir grandes fincas para transformarlas y parcelarlas, la de comprar esos pequeños patrimonios familiares que deseasen ser enajenados y que, sin perjuicio de ser sometidos a procesos de concentración parcelaria, unidos a otros, permitiesen la formación de empresas de explotación agrícola de mayor dimensión y capital. Ese instrumento al que en cierto modo parece referirse la sugerencia de la Hermandad de Labradores y Ganaderos.

No obstante la principal dificultad está en determinar cuál es la dimensión ideal en cada caso para que una empresa agrícola, hoy considerada pequeña, pueda ser calificada de mediana propiedad, económicamente viable y rentable y capaz de sostener a una familia media a base de un nivel de vida que está en continua evolución y crecimiento. Hoy, en muchos casos, se ha puesto de manifiesto que los lotes adjudicados por el Instituto nacional de Colonización son dimensionalmente insuficientes y que la concentración parcelaria no acaba con el problema de esta insuficencia económica de la pequeña explotación, por mucho que la tarea concentradora consiga elevar los rendimientos. Y una prueba de ello está, aparte de por otras razones sociales, en el ritmo del proceso imigratorio que se registra en el medio rural.

PARIDAD SECTORAL

De aquí que uno de los estudios más útiles sería el de actualizar, con vistas también hacia el futuro, las condiciones mínimas de capital y tierra exigibles a la empresa media ideal agrícola española y la forma más directa para mantener su unidad o integridad frente a los ataques a que estaría expuesta si persistiera en el Derecho común el actual sistema sucesorio, tan necesitado de reforma. Bien entendido que estas condiciones no habrían de ser las mismas para todo el país sino para determinadas comarcas o determinados tipos de tierras o zonas de cultivo. La meta no debe ser hacer muchos propietarios agrícolas, mirando sólo la solución social del problema. El principal objetivo habrá de estar en formar empresas lo suficientemente capaces en el orden económico para hacer del empresario agrícola un hombre que en virtud de actividad goce de la solvencia y de la estimación social que gozan quienes se dedican a explotar negocios industriales o comerciales, es decir, para alcanzar la paridad sectorial que tanto se propugna.

ENRIQUE TORRES

Sustanciales avances en la sementera

- **Predominan las impresiones favorables**
- **Un informe oficial confirma que han sido buenas las cosechas de cereales y leguminosas**

POR lo general estaban muy contentas las legiones labradoras de España después de haber dado las lluvias el necesario tempero a la tierra de labor. Las últimas semanas fueron particularmente buenas por sus largas calmas atmosféricas y sus tibias temperaturas. Se trabajó mucho, y a placer.

Todo iba bien, muy bien. Pero al comenzar la semana que ahora concluye, volvieron a empujar las borrascas atlánticas, y a ratos se hartaron de precipitar lluvia, durante horas, casi a todo lo largo y ancho del territorio peninsular. Eran «pasadas» en toda regla, como respondiendo a una voz de mando. Avance impetuoso en un solo frente, vaciando los odres en su avance hacia el Este. Y luego, tan de sorpresa como se presentaron, desaparecían dejando el cielo despejado. Y la verdad es que, si no se presentan por el momento nuevas formaciones nubosas, habrá que convenir en que las que han pasado sobre nosotros han tenido categoría de muy «beneficiosas» porque están seguidas de períodos de oreo, y de penetración en el subsuelo a la vez. Claro que han vuelto a entorpecer trabajos tan esenciales como los de saca y de remolacha, recogida de algodón y vendimia incluso.

Hemos de convenir que en el aspecto de la sementera y de país, estamos marchando mucho mejor que marchábamos el año pasado en esta misma etapa. Y a pesar de lo que sucedió el otoño anterior, y luego en el invierno, y aún en la primavera, el año cerealista, como sabe todo el mundo, ha resultado bastante sustancioso. Pues ahora tenemos un planteamiento más favorable, de la campaña, que entonces.

Por cierto que esperábamos, como agua de Mayo, que el Ministerio de Agricultura difundiese de un modo general y efectivo sus datos sobre los resultados de la campaña anterior. Por nuestra cuenta la habíamos calificado de bastante buena, con las naturales y conocidas excepciones regionales o comarcales; pero eran más las referencias que disentían de nuestras apreciaciones que ahora vemos confirmadas de manera tan autorizada. La Secretaría general Técnica de dicho departamento ministerial, en su avance estadístico del 15 de Septiembre, sitúa la producción triguera en 47,7 millones de quintales métricos, cantidad que resulta un poquitín más baja de la pronosticada por nosotros, y que habíamos fijado en 48 millones, como mínimo. Pero reparemos en que, oficialmente, se habla de «avance», no de datos definitivos, por lo que abrigamos la esperanza de que incluso nosotros nos hayamos quedado cortos en la estimación. Esos 47,7 millones representan un aumento de apenas 500.000 quintales en relación con la cosecha de 1963. Luego viene la cebada, con 21,8 millones de quintales, frente a 18,9 el año anterior; y el maíz híbrido y de otros tipos, con 11,4 millones de quintales como previsión, frente a 14,5 en 1965. Al respecto tenemos que señalar que la cosecha de esa gramínea también fue muy buena en la campaña pasada. Por lo que se refiere al arroz, el avance de este año es de 3,7 millones de quintales, frente a las cifras definitivas de 3,4 millones, del año anterior.

Y sólo nos resta analizar el capítulo de leguminosas, a las que hemos venido refiriéndonos a lo largo del verano como producciones por lo general muy sustanciales en casi todo el país, cosa que no es corriente en esa clase de cultivo, caracterizado por su falta de homogeneidad en rendimientos, principalmente debido a influencias de orden meteorológico. Pues bien, el mencionado servicio técnico dice textualmente: «Se confirman las buenas cosechas de leguminosas de alimentación humana», catalogación que nosotros nos permitimos hacer extensiva a las de piensos, algarrobas, yeros, habas.

ELISEO DE PABLO

Acuerdos de la Comisión permanente de la Hermandad Nacional de Labradores y Ganaderos, reunida en Madrid

Madrid (Cifra). — Se ha reunido el jueves en la sede central de Sindicatos la Comisión permanente de la Hermandad Sindical Nacional de Labradores y Ganaderos.

Se trató del tema del algodón que sigue planteado para los cultivadores con signo desfavorable.

Asimismo fue considerada la situación por que atraviesa el cultivo del tabaco en España, especialmente en la provincia de Cáceres, que recolecta el 50 por ciento del total de la producción nacional.

A continuación hubo un amplio debate sobre el tema de la posible creación del fondo de ordenación y regulación de precios y producciones agrarias, acordándose insistir en la petición de que la proposición de Ley que el presidente de la Hermandad presentó en las Cortes el pasado mes de Mayo sea considerada por el Gobierno y por las Cortes con la máxima urgencia. También se acordó reiterar que los agricultores desean que el mecanismo de dicho fondo sea adscrito al Ministerio de Agricultura, porque consideran que la función de la ordenación de cultivos a través de unos precios bien estudiados compete de manera fundamental a dicho Ministerio.

La remolacha fue otro de los temas tratados. Se considera que los precios no se acomodan a los incrementos experimentados en los costes de producción y la Permanente adoptó el acuerdo de redactar un plan de reestructuración de cultivos y técnicas, con el fin de acercar la producción remolachera española a los niveles europeos y conseguir convertirla en rentable.

El secretario general técnico de la Hermandad, señor Antón Crespo, sometió a conocimiento de los reunidos un informe sobre la situación económico-social de la agricultura en el mes de Septiembre último, en el que se señala que el campo sigue siendo rentable.

HIDROCIVIL, S. A.
NECESITA
PEONES
PARA SUS OBRAS
Buenas remuneraciones
Calle Miranda, 5, 5.°
(ROC Núm. 1.438)

¡ATENCION GANADEROS!
Compro leche de oveja, sobre cualquier zona.
Teléfono 20-30-64. BURGOS
SEBASTIAN MARCOS

CONTRA EL PAPO O PAPERA

CAPSULAS VITAN

MOTOSIERRA
Distribuidor General para ESPAÑA
BEAL & Cia S.A.
Fray Juan 15 — Bilbao 13 tel. 32.59.90 Y 32.81.04
CUPON a devolver a la dirección arriba indicada para recibir documentación gratuita
NOMBRE Y APELLIDOS: _____ STIHL
DIRECCIÓN Y POBLACIÓN: _____

MAYOR MASA DE HUEVOS
El genuino y revolucionario sistema de selección creado por H & N permite obtener una ponedora que, año tras año, aumenta la producción y tamaño del huevo, **sin aumentar el consumo de pienso.**
Es decir, que cada nueva generación de pollitas H & N le ofrece al avicultor la posibilidad de incrementar aún más sus ingresos por la venta de huevos **sin aumentar el gasto en la compra de pienso.**

H&N CAMPEONA DEL RENDIMIENTO EN GRANJA
Distribuidor exclusivo para España y Portugal:
PENINSULAR AVICOLA S. A.
Juan Bravo, 69 - MADRID
Distribuidores regionales:
GRANJA CASAS BLANCAS
Apartado 25 - HARO (Logroño)
IVAPINOS
Avd. Gral. Franco, 13 - VALLADOLID
CUPON
GRANJA CASAS BLANCAS
Apartado 25 - HARO (Logroño)
IVAPINOS
Avd. Gral. Franco, 13 - VALLADOLID
Sr. Dn. _____
Domicilio _____
Población _____
Remítanme gratuitamente su folleto "Programa Sanitario 1967" para explotación de ponedoras y broilers.

EN UN COMMER - SANTANA

"ES MAS FACIL"
(Más de 100 operaciones diarias de carga y descarga, cómodamente y sin fatigas).
- EL MAS COMODO del mercado. Fácil acceso del conductor y de la carga. Gran elevación interior (1,753 y 2,07 m.) Facilidad de conducción y visibilidad total.
- EL MAS UTIL Y COMPLETO del mercado. Adaptable a todos los negocios y a cualquier necesidad. Gran superficie plana para Publicidad (14,5 m.²)
- el MAS CAPAZ por sus 2 Toneladas de carga
- el MAS POTENTE por su motor Diesel de 63 C.V.
- el MAS RENTABLE por su relación precio-carga
- el MAS ECONOMICO por su precio, 234.850 Ptas.

...Y además, COMMER SANTANA, es el vehículo con mayor capacidad de carga que puede operar en la zona azul.
SANTANA
FABRICADO CON LA PERFECCION TECNICA QUE GARANTIZA
METALURGICA DE SANTA ANA, S. A.
Concesionario para Burgos: CASA VICAN, S. en C.
Madrid, 11 - BURGOS
RUESCAS-Mc CANN

M.E.C.D. 2017

MIRANDA

Va a ser remozada la parroquia de Santa María

Nuestra vetusta y querida parroquia de Santa María, necesita remozarse. El viejo templo mirandés, donde radica Nuestra Excelsa Patrona la Virgen de Altamira, en el que se guardan desde hace casi cinco siglos los restos momificados de don Manuel Martínez, que en vida fue Chantre de Calahorra y La Calzada y por cuya dignidad se le distinguen a través de los años. Nuestra querida parroquia, que un nefasto día del año 1936 era objeto del furor de las masas, siendo pasto de las llamas, logró salir bastante airosa del tremendo trance y sus resquebrajados muros, sus altares asolados, todo fue restaurado, para seguir siendo el primer templo mirandés.

Desde entonces la iglesia de Santa María ha sufrido distintas reformas, que en nada cambiaron su vieja fisonomía. Reformas casi todas de acondicionamiento o exigidas por el aumento de la feligresía. Ahora ha llegado el momento de pensar en otras nuevas obras de acondicionamiento, obras de ineludiblemente necesita. Así lo ha estimado la Junta parroquial y nosotros lo hemos comprobado. La parroquia de Santa María, por lo que representa, por lo que los fieles necesitan, tiene que remozarse y se remozará. En ello van a poner su empeño un magnífico grupo de hombres dinámicos, decididos a conseguir el fin propuesto, que no dudamos encontrarán la necesaria colaboración en el pueblo para lograr su objetivo, que no es otro que una urgente necesidad. Nada de caprichos, ni ostentaciones inútiles. Se trata simplemente de hacer más agradable, más acogedora la parroquia, buscando el solo fin, de que todos los feligreses, todos los fieles que acuden al templo, se encuentren a gusto.

Es aún pronto para dar a conocer los proyectos en estudio, pero sí nos alegra poder decir, que la parroquia de Santa María recobra nuevos brios, siente nuevas inquietudes y busca lo mejor para todos.

Tiempo tendremos (D. m.), de comentar esta tarea que se va a emprender.

FUEGO EN LA RESIDENCIA DE LOS RR. PP. JESUITAS

El pasado jueves sobre las siete menos cuarto de la tarde, se produjo un incendio en los sótanos del edificio de la Residencia de los Padres Jesuitas en el que se hallan enclavados, la capilla, sala de cine y talleres y aulas así como dormitorios.

Acudió rápidamente el servicio de bomberos, —a pesar— como casi siempre de que les cerraba el paso las barreras del famoso paso a nivel de Rioja. En principio se temió que el siniestro tuviese caracteres graves, porque debido al intenso humo que procedía de los sótanos era muy difícil localizar el foco del incendio. Tras más de media hora de trabajos lanzando agua y espuma se pudo llegar a la localización del siniestro, que quedó extinguido sobre las ocho de la noche, sin que afortunadamente hubiese que lamentar grandes daños.

Parece ser que las causas del incendio fueron debidas a prenderse unos montones de papeles destinados a las calderas de la calefacción.

OTRA CASA QUE SE HUNDE

Anteayer observamos que en las entradas de la calle de Bilbao, se habían colocado señales prohibitivas para la circulación. Nuestra curiosidad nos hizo penetrar en referida calle para indagar el motivo y vimos que alrededor de las ya famosas casas que forman el "tapón" de repetida calle se habían situado vallas protectoras. Y claro, pensamos que se trataba —por fin— del derribo de los dos inmuebles originarios del tapón ese. Pronto salimos de nuestro error, al comprobar que en las ventanas había luces, lo que indicaba que seguían habitadas. Entonces indagamos sobre el por qué de las precauciones tomadas y pudimos enterarnos que la casa número 13, que está enfrente mismo de las "condenadas" se había resquebrajado y se imponía su derribo. Total que las que forman el tapón siguen enhiestas y desafiantes ante los acuerdos tomados por la Corporación, mientras que esta otra ha optado por hundirse sola, quizás para dar un ejemplo a su viejas y molestas vecinas de enfrente. Ya podía haber sucedido al revés, demontre, con las ganas que tenemos todos los mirandeses, incluido el Excelentísimo.

SAN CARLOS BORROMEO

Ayer celebraron en nuestra ciudad su Santo Patrono los empleados de Banca. Claro que por necesidades perentorias, tuvieron que hacer media jornada, guardando fiesta al mediodía, para celebrar la festividad con diversos actos y reuniones durante la tarde y parte de la noche.

SOCORRISMO

Señores, lo de los Cursos de Socorrismo que dieron comienzo el jueves por la noche, ha tenido un éxito de asistencia que ni los mismos organizadores suponían. Tanto es así que el aula destinada para las clases, no fue suficiente para acoger a todos los cursillistas, que pasan de un centenar. Por ello se está tratando de encontrar otra sala más amplia, citándose como posible una de las del Colegio de las Hijas de San José —Josefinas—. La primera sesión corrió a cargo del doctor don Leandro Angulo Unceta, presidente de la Cruz Roja local.

NOTICIAS CORTAS

Se recrudece el frío. Estamos como la merluza "esa".

— o —

Mañana en "Anduva" a las cuatro se enfrentarán El Cortés de Navarra contra el Mirandés. Habrá que ir, aunque llueva. Los chicos de Grijuela bien se lo merecen.

— o —

Comentarios y más comentarios, sobre las elecciones municipales de mañana, lo que quiere decir que hay interés.

FARMACIA DE GUARDIA

Corresponde de guardia en el día de hoy a partir de las once de la noche a la farmacia de la licenciada doña María Paz Angulo, de Concepción Arenal, 1.

BANCO DE BILBAO

LERMA

CONCURSO OPOSICION DE UNA PLAZA DE AUXILIAR ADMINISTRATIVO INTERINO.

SUELDO ANUAL NOMINAL: 54.750 PTAS.

Admisión instancias hasta 24-11-66

ARANDA

El Polígono de Descongestión es ya una gran realidad

El Polígono de Descongestión de Aranda, después de los años transcurridos desde su declaración y a pesar de las vicisitudes por las que ha atravesado, es ya una gozosa realidad. En el día de hoy han visitado al alcalde en su despacho oficial los propietarios de los terrenos ubicados en el Polígono y en cuyas parcelas se van a levantar las primeras industrias, base de la industrialización de Aranda por todos tan deseada.

De las veinte peticiones hechas a Urbanismo, catorce han realizado ya la compra de los terrenos en firme a excepción de dos propietarios, residentes una en Torrelavega y otro en Madrid. Estos catorce son los que han visitado al señor alcalde, manteniendo con él un amplio cambio de impresiones sobre la fecha de comienzo de los trabajos de montaje de sus respectivas industrias. El señor alcalde les contestó diciéndoles que disponían de toda clase de facilidades con objeto de no entorpecer lo más mínimo la industrialización de Aranda.

Seguidamente giraron una visita a los terrenos del Polígono, acompañados de los técnicos municipales. En esta visita han quedado señaladas las parcelas para cada industrias de acuerdo con los técnicos de Planeamiento de Urbanismo, de cuya visita oportunamente se dio cuenta. Todos regresaron a la Alcaldía altamente satisfechos expresando su más vivo agradecimiento y reiterando su deseo de realizar cuanto antes las obras necesarias para poner en marcha las nuevas industrias, de las que a continuación damos relación nominal:

Pascual Sanders, instalación de una fabrica de piensos que por su modernidad y capacidad podrá calificarse como la más importante de España y que creará 150 puestos de trabajo. La misma firma instalará también un secadero de maíz.

El Servicio Nacional del Trigo instalará, según hemos publicado en otras ocasiones, un gran silo metálico, el primero de este tipo que se monta en España.

Confecciones Lázaro, una fábrica de confección que, en su primera fase, dará trabajo a 150 obreros, llegando en su segunda y definitiva a alcanzar 450 puestos de trabajo. La que tiene en la actualidad sólo cuenta con 75 obreros

Confecciones Acosta, traslado y ampliación de su actual industria que tiene 65 empleados, cuyo número se elevará inmediatamente a 130 para terminar con 260 puestos de trabajo.

Doroteo San Juan, instalación de un secadero de bacalao, desapareciendo el que ya tiene y que está considerado como uno de los más importantes de España. El de nueva instalación, por su amplitud y modernidad, será con seguridad el más importante de nuestra Patria. Esta industrias, que en la actualidad da trabajo a 100 obreros, duplicará el número de productores. Esta empresta tiene el propósito de construir, dentro del Polígono residencial, viviendas para todos sus empleados

La misma firma construirá también una fábrica de conservas de bacalao y productos precocinados.

Emiliano Molinero, fábrica de prefabricados de hormigón y material de construcción.

Tomás Toribio Martín, fábrica de prefabricados de hormigón y tubería.

José y Pedro Cuevas, preparación de estructuras para hormigón armado y almacén de toda clase de hierros.

Eduardo Fernández, de Torrelavega, fábrica de transformación de alambre.

Javier García del Valle, fábrica de harinas, traslado de la existente, que será ampliada y modernizada.

CROS, S. A., instalación de unos grandes almacenes de abonos para las atenciones de la extensa zona que comprende nuestra comarca.

Antonio Perea, instalación de una agrupación relacionada con la industria del automóvil que comprende electricidad, fabricación de carrocerías, pintura y una sección de distribución de oxigeno.

Julián Mateos, instalaciones y talleres para el servicio "Pegaso".

Pedro Abad Sastre, talleres y fundición de hierro.

Es importante destacar que, según manifestaron al señor alcalde, es deseo de todos los industriales poner en funcionamiento sus industrias dentro del próximo año 1967, lo que supondría un tiempo récord y el logro inmediato de la gran ambición de todo el pueblo de Aranda: La industrialización inicial y el punto de partida para convertir a nuestra villa en un centro de riqueza de primer orden que revertirá en un aumento de nivel de vida de toda la comarca.

Estas industrias ocuparán una extensión superficial de 108.373,75 m2 y prescindiendo de los obreros que se utilicen en la construcción de las naves y edificios industriales, la puesta en marcha de todos ellas creará unos mil puestos de trabajo, según los datos que, de momento, hemos podido recoger.

De esta forma, el Polígono de Descongestion de Aranda de Duero, sobre el que tanto se ha hablado y cuyo retraso ha obedecido a muy diversas causas, podemos decir, sin ningún lugar a duda, que ya está en marcha y esa marcha no se interrumpirá, pues se espera que a estas industrias que reseñamos, acudan otras más. Siempre resulta un aliciente para las empresas que piensen instalarse en un determinado lugar, que ya estén instaladas otras, ya que suele suceder que nadie quiera ser el primero.

Por fin, ya está iniciada la industrialización de Aranda, para la que se proyectó y consiguió el Polígono de descongestión y que ahora ha iniciado su fase definitiva que ha de convertir a la capital de la Ribera en un gran centro fabril e industrial, de conformidad a su situación geográfica y justificados merecimientos.

FARMACIA DE GUARDIA

Le corresponde hoy de guardia a la farmacia de don Indalecio de las Heras, sita en la calle de Arias de Miranda número 38, teléfono número 146.

RADIO JUVENTUD

Programa para hoy.—10,30. Apertura. 10,35. Dios en sus santos. 10,40 Bolsa de compra. 11,00. Servicio informativo de Radio Nacional. 11,05. Música española. 11,30. Radiosistema. 12,00. Angelus y lectura del programa de mediodía-tarde. 12,05. Cita en la mañana. 12,55. Sobremesa. 13,00. Kiosco de Prensa. 13,15 Confidencias. 13,40. Aperitivo musical. 14,05. Microdisco. 14,10. Disco-sonrisa. 14,20. Información cinematográfica 14,30. Conexión con Radio Nacional de España. 14,45. Antena de la actualidad. 14,50. Corresponsales de Radio Juventud 14,55. Cartel de avisos. 14,57. La hoja del calendario. 14,59. Caja de pérdidas. 15,05. Sobremesa musical. 15,20. Música del oyente. 16,00. Teleobjetivo. 16,30. Novela de sobremesa. 17,00. Lectura del programa de tarde-noche. 17,05. Radio-club juvenil. 19,00. La novela de la noche. 19,30. Radiosistema. 20,00. Club del oyente. 20,15. Folklore de España. 20,30. La ballena alegre 21,00. Música del oyente. 21,25. Voz juvenil. 21,30. Radiodeporte. 22,00 Conexión con Radio Nacional de España. 22,15. Resumen informativo. del día. 22,18. Cartel de avisos. 22,25 Les decimos adiós. 22,28. Luces para el camino. 22,30. Cierre de la emisión con lectura de programa.

Ciclista sin luces: lleva el peligro sentado en el sillín.

ANUNCIOS Económicos

Estos anuncios se reciben en nuestra Administración (Calle Vitoria, 13, Telf. 207148) de NUEVE de la mañana a UNA Y MEDIA de la tarde y de CUATRO a OCHO MENOS CUARTO de la tarde, así como en todas las Agencias de Publicidad.
PRECIO: 10 pesetas hasta diez palabras. Cada palabra más, una peseta.

ALQUILERES

ALQUILO local 150 metros cuadrados, dos entradas camiones, puertas metálicas para almacenes, garaje, talleres y bar. Cantero. Concepción 2.

SE ARRIENDA local céntrico, 4 metros cuadrados. Teléfono 206972.

ALQUILO planta baja céntrica. 40 m2., pudiéndose duplicar. Informes: Trinas, 3, 3.º

ALQUILO piso comercial, muy céntrico. Informes: Cordón, 4, 1.º, derecha.

NECESITO piso alquiler. 204686.

MAQUINA de punto, alquilo. San Cosme, 25. 3.º, núm. 7.

SE ALQUILA piso en San Francisco, 36, 1.º primera. Burgos.

ALQUILO o vendo amplia oficina 200 m2., muy céntrico, a 40 metros Plaza Mayor. Informes: Teléfono 209784

LOCAL céntrico preciso para negocio en marcha, admitiría participación en negocio. Escribir Publicidad «Alas» núm. 1.304. Almirante Bonifaz, 3.

AUTOMOVILES Y ACCESORIOS

ALQUILER coches sin conductor Joyería Gadema Paloma 41 Teléfono 20 50 47

ALQUILER sin conductor, nuevos: Seat 1.500 600-D Simca. Renault R-4. Gordini. — Garaje Servi-Auto Sanjurjo 9 y Calzados Luis. Teléfonos 203535 - 201133

ALQUILER sin conductor: Seat 1.500. SIMCA 600-D. GARAJE TURISMO. Calle Vitoria 29.

FERNANDEZ: Alquiler coches sin conductor varias marcas, nuevos Alhóndiga, 4, bajo. Teléfonos. 20 38 59 y 20 15 05

AUTOS Catedral, sin conductor: Simcas. Renault Seat. Avenida Cid, 15. 209531 - 206431.

AUTOS Pereda Alquiler sin conductor Coches completamente nuevos. Teléfs. 206555 y 203703

COCHES sin conductor alquilamos. Ondine. Seat 600-D. 850 nuevos. San Juan, 12 (Esquina Santander) Teléfono 202904

SE ALQUILAN coches sin conductor San Juan 19 y Pisones 13. Teléfonos 203142 y 201147

COCHES de alquiler sin chofer «Arconada» Calzadas. 36. Teléfono 204795

COCHES sin conductor Seat 600-D — Ferama. Asunción de Nuestra Señora, 1. Teléfonos 203364 y 208514.

AUTO - SPORT. Alquiler coches sin conductor, nuevos. Avisos, teléfono 200138

ALQUILER automóviles sin conductor Talleres Pedro Vitoria 105 Teléfonos 206361 206854. Seat 1.500 Seat 600-D Seat 850 Simca 1.000 Gordini y Renault 8-R

AUTOS alquiler sin conductor: 600-D, 1.500, 1.500-L y 4-L, nuevos. Santa Dorotea, 33. Teléfono 204766

EXCURSIONES microbuses Europa. 6, 9, 18 plazas. Teléf 205740-651 y 207172

AUTO-ESCUELA de conductores «Rivar». Alquiler coches sin chofer. Teléfonos 86 56 93. Briviesca.

ROTULAS «Ansa» Distribuidor. «Continental Auto S A» Madrid 1.

RECAMBIOS originales «Opel» «Chevrolet», etc «Continental Auto S. A.». Madrid. 1.

ESCUELA de conductores «Guía» Enseñanza eficaz prácticas, teórica Nuño Rasura. 5 bajo.

ESCUELA de conductores «Guía» Clases de prácticas y teórica Toda clase de carneta Nuño Rasura. 5. bajo

VENDO «Seat» 1.500 impecable. Informes: Calzados Luis. Almirante Bonifaz. 11. Teléfono 203585.

VENDO camiones con trabajo fijo. Informes: Bar Sur. Telf. 205992.

VENDO Renault-R 4-L, impecable, exento impuesto lujo. Servi Auto. Sanjurjo. 9.

VENDO Seat 600-D. impecable, exento impuesto lujo. Servi-Auto. Sanjurjo, 9.

AUTOMOVILISTA ¡Solución en el acto! a todos sus problemas de las ruedas de su coche en: Recauchutados Ibáñez. José Zorrilla, 5. (Detrás parque bomberos): Teléfono 200913.

VENDO Seat todos modelos. «Auto-Arandina». Aranda. Teléfono 298.

SEAT 1.500 como nuevo, Gordini exento y Seat 600 vendo. San Julián, 3, 1.º.

VENDO 1400-C lujo. Gonzalo Belorado.

LAMBRETTA 175, seminueva completamente equipada, vendo barata. Llamar teléfono 207089.

OCASION vendo furgoneta 2 HP., moderna, toda prueba 53.000 pesetas. Teléfono 207624.

OCASION vendo Seat Siata 750 con aparato radio y portaequipajes, toda prueba, 45.000 pesetas. Teléfono 207624.

VENDO Renault 4-L, exento. Diego Laínez, 15. Taller.

VENDO coche Seat 1.400-C, como nuevo. Santa Clara, 33, 1.º. Teléfono 202724 ó Garaje Barrios.

VENDO furgoneta Ford Taunus. Informes: Teléfono 206036.

CUBIERTAS camión y auto. General. Auto Ibérico

CUBIERTAS tractor y remolque General. Auto Ibérico.

VENDO un motor eléctrico de 30 HP., a 900 revoluciones p. m. 2 de 15, todos con reostato y motor Barreiros, 4 cilindros. Electro Mart. General Mola, 25.

ONDINE seminuevo, exento, 4-4 Toda prueba, impecable, vendo o cambio. Ibáñez. José Zorrilla, 5. (Detrás parque bomberos).

VENDO camión Magirus y coche Seat 1.400 en buenas condiciones. Informes: Publicidad «Alas». Almirante Bonifaz, 3.

SE VENDE D.K.W., autorizada carga o pasajeros. Informes en esta Administración.

VENDO 600 Siata, exento. Informes: Santa Casilda, 10. Bar Choco.

COLOCACIONES

ASISTENTA necesitase. Avda. del Cid, 62, 2.º

SE NECESITAN peones. Calle Vía de Empalme. Razón: Vitoriano Serrano. Obra. Teléfonos 204385 y 207220. (R. O. C. núm. 922)

APRENDIZ 14-15 años precisa Calzados Luis (R. O. C. núm. 111).

CHICO para recados precisa Calzados Novus. Plaza José Antonio. (R. O. C. núm. 1.289).

PEONES bien retribuidos, precisa Empresa Constructora. Presentarse: Obra San Lesmes. Teléfono 202291 (O. C. R. núm. 1.197).

CHICO de 14 años, se necesita. Droguería Nueva. (R. O. C. 1.405).

MUCHACHA para tres personas mayores, buen sueldo. Barrio Gimeno. 28. 1.º.

APRENDIZ edad 14 ó 15 años, se necesita. Casa Los Chicos. (R. O. C. 1.406)

SE NECESITAN obreros para fábrica Colas. Barriada Yagüe. Teléfono 204941. (O. C. 1.408).

SE NECESITAN aprendices Arahuetes General Mola, 20. (R. O. C. núm. 1.423).

NECESITO chóferes con experiencia en carretera y Pegasos. Transportes Torres. Plaza de Vega, núm. 36 (R. O. C. 1.434).

GANE hasta 10.000 pesetas mensuales en sus ratos libres cultivando champiñones en su casa. Exito extraordinario. Compramos producción a altos precios. Escribir a: «Montblanc» Avenida Generalísimo núm. 281 bis. Barcelona-13.

SE OFRECE chófer joven carnet primera. Informes esta Administración.

NECESITASE chica, buen sueldo. Conde Jordana. 3, 3.º

SE NECESITA chica, buen sueldo. Bar Flor. Avellanos. 9.

SE NECESITA pastor a zurrón. Informes: Marcos Gutiérrez. Monte de la Abadesa (Burgos).

SE NECESITA sirvienta interna o externa, pago buen sueldo. Sanjurjo. 9 2.º izqda.

GANE dinero en casa. Estudiantes ganen dinero. 14.742. Madrid (franqueo).

SE NECESITAN muchachas para Madrid y Burgos. Espolón, 28 principal.

NECESITO chico 14-16 años. Especiera Burgalesa. Francisco Salinas. 55. (R. O. C. 1.347).

SE HALLA vacante tajada de ganado menor de Zumel.

SE NECESITA chica, buen sueldo. Teléfono 208316.

NECESITO chica joven con compañera, sueldo a convenir. Miranda, 3 2.º, izqda.

CONDUCTOR motocarro. Transportes Mateos. Tinte. 6. (R. O. C. núm. 1.432).

SE PRECISAN tres chicas de 15 a 18 años para planchado a máquina. Presentarse en Lavanderías Burgalesas, Romancero, 12 (R. O. C. número 1.451).

ASISTENTA se necesita. Sanjurjo, 8, 7.º dcha.

SE NECESITAN conductores con carnet de conducir primera especial. Informes, en Estación Autobuses. Taquilla núm. 5. (R. O. C. núm. 1.439).

PRECISAMOS urgente personal eventual. Informes: Productores Patata Siembra. Madrid. 3. (R. O. C. número 1.437)

MATRIMONIO solo necesita asistenta. San Pablo, 22, 2.º, B.

ASISTENTA sólo mañanas, se necesita en Vitoria, 31, 1.º.

MATRIMONIO joven, solvente, con hijo, ofrécese, portería o similar. Razón: esta Administración.

NECESITO familia con o sin hijos, para trabajar en finca agrícola y ganadera a 17 kilómetros de Pamplona. Se dará vivienda. Escuela para niños y otra familia. Toda clase de máquinas. Dirigirse a: D. Alfredo Martínez Gironés. Avenida de Pío XII, 54. Pamplona.

NECESITO aprendices para construcciones metálicas. Calle Lerma, 5. Burgos. (R. O. C., 1442)

SE NECESITA niñera para dos niños. Buen sueldo. Dirigirse personalmente a Capitanía General. Telf. 204124. Señora de Pérez-Soba.

SE NECESITA cocinera, por cambio de dueño. Bar Restaurante París. Calle Vitoria.

SE NECESITA aprendiza comedor y señora limpieza. Restaurante El Cocinero. (O. de C. Oferta núm. 1.435).

SE OFRECE mecanógrafa con experiencia, para jornada completa o por horas. Teléfono 207308.

SE OFRECE DKW nueva, para el transporte de mercancías o personal. Informes: teléfono 204342.

SE NECESITA chica. Vitoria. 105. 2.º, C.

SE NECESITA chófer, carnet de primera. Razón: Santa Cruz, 26. Chatarrería Fuentes. R. O. C. núm. 1.444).

NECESITO chico 14 años. San Pedro Cardeña, 2. (R. O. C. número 1.445).

SE NECESITA chica. Informes: Laín Calvo, 20, bajo.

SE NECESITA muchacha para casa. Informes: Bar Burgos.

SE NECESITA chica para Madrid, con informes. Veraneo Burgos. Avenida Generalísimo, 7, 1.º, dcha.

SE NECESITA aprendiz de mostrador de 15 a 17 años, en Cafetería Isla. (R. O. C. número 1.443).

NECESITO chico de 15 - 17 años, por las mañanas. Salas, 5. (R. O. C. núm. 1.448).

SE PRECISA aprendiz tejidos novedad. Informes: La Esfera. (R. O. C. 1.447).

SE NECESITA señora para asistir tres personas, bien remunerada. Razón: Valentín Jalón, núm. 6, 1.º, izqda.

NECESITO muchacha, buen trato. Reyes Católicos, 19, 6.º. Teléfono 203136.

NECESITO chica para Madrid. Informes: Nuño Rasura, 5, 1.º. De 4 a 7.

SE NECESITA chica y asistenta. Telf .204641.

SE NECESITA ayudanta de comedor y cocinera. Vitoria. 79. La Tesorera. (R. O. C. número 747).

NECESITO asistenta mañanas, días alternos. Avda. Vigón, F, 1.º, izquierda.

REPRESENTANTE precisa importante firma materiales construcción, para Burgos. Dirigirse a Sr. Arroyo. Calle Puente Colgante, 22, 6.º. E. Valladolid.

SE OFRECE joven para cajera comercio, librería, etc. Llamar teléfono 5. Villahizán de Treviño.

COMPRAS Y VENTAS

POLLITOS de carne. Granja Mirasol. Pisones, 7.

DURALEX. Platos, vasos Duralex. «Ferretería Laín Calvo». Teléfono 20 33 94.

POLLITOS recién nacidos, puesta y carne. Santa Clara. 5.

VENDO vestido de novia modelo Teléfono 201118.

SE VENDE lavadora Otsein, económica. Calle San José, 6, 3.º.

VENDO cocina esmaltada, paila y calderín. Avda. Cid, 85, 2.º, D.

SE VENDE torno 3 m. 1,5 m. y 0,75 m., fresadora Kondia, limadora Tum 600, talladora engranes, mandrinadora 90, cepillo puente, sierra de 24 pulgadas, taladro columna, todo ello de nueve meses uso. Dirigirse: Sr. Antonio Ruiz. Mayor. 88. Palencia.

SE VENDEN abrigos de señora, caballero y niños. Teléfono 203165.

VENDO paila y termo. Avda. Cid, 29, 2.º, dcha.

SE VENDE máquina hacer punto. Avda. Cid, 83, 4.º, D.

VENDO arenal. Teléfono 209018.

ENSEÑANZAS

PREPARACION asignaturas cursos reválidas 4.º 6.º Magisterio Grupos reducidos profesor especializado. Teléfono 207910. Santa Clara 57. A.

MATEMATICAS, física química descriptiva Aparejadores Preuni. Suárez. Santa Clara. 4 3.º. Teléfono 203804.

SEÑORITA daría clases enseñanza primaria o bachiller. Llamar: Teléfono 206100.

ACADEMIA de corte y confección «Caty». Carnicerías. 1 (Plaza Mayor).

MATEMATICAS. Física. Profesor especializado Preuniversitario grupos reducidos. Vigón, A. 9.º.

SEÑORITA daría clases a domicilio, primera enseñanza, hasta cuarto de Bachiller. Llamar teléfono 205953.

FINCAS

CONSTRUCCIONES «Bu-Bi» Calle Vitoria 175. Gamonal Venta pisos y lonjas. Visitenos en obra sin compromiso.

CONSTRUCCIONES Everest, S. A. Venta de pisos, llave en mano, en Capiscol (frente Central Lechera), desde 265.000 pesetas: ascensor, calefacción, lavadora, fregadora, empapelado, barnizado, cuatro y cinco habitaciones. Facilidades.

PISO, ascensor, baño, 3.500 mensuales, pequeña entrada. Informes: teléfono 203543

VENDO piso nuevo económico Calle Francisco Salinas Informes: Villarcayo 6 bajo

SE VENDEN o alquilan lonjas. Facilidades. Santo Toribio, 13. Teléfono 209333.

«MASEGOSA» empresa constructora de Bilbao. ¡Pisos desde 170.000 pesetas! Nuevos bloques a 800 metros Catedral. 3 y 4 habitaciones más aseo y cocina. Rápida terminación. Forma pago: 50 a 75 por 100 hasta efectuar las escrituras; resto en 10 años. Informes: Santo Toribio, 13 (San Pedro de la Fuente). Telf. 209333. Apartado 336. Burgos.

VENDO pisos en Madrid, hermosas vistas a paseo del Prado y Parlamento, amplísimos. Para tratar: Almacenes Monasterio.

VENDO varios pisos céntricos, cinco y seis habitaciones, todo confort. Cantero. Concepción, 2.

PISOS bonitos, recién terminados, calle Alfareros, cuatro habitaciones, baño, cocina, galería, exentos. Facilidades. Agencia Palencia

LOCAL, cochera amplia, gallinero y vivienda, Santa Ana, todo 450.000. Facilidades. Otro piso independiente mismo sitio. Agencia Palencia.

CENTRICO piso ocho habitaciones grandes, baño, servicio, hall, calefacción. Propio pensión familia numerosa. Agencia Palencia.

LOCAL céntrico propio Cafetería, otros negocios, buena zona. Vendo o traspaso. Agencia Palencia. Plaza Calvo Sotelo, 6.

LOCALES Avenida Cid Campeador, nuevos, cualquier tamaño que desee, baratos. Otro 200 m2. Otro 55 m2., baratos. Agencia Palencia.

SOLARES industriales, Carretera Logroño, 4.500, 9.200 y 15.000 m2., muy baratos. Facilidades. Agencia Palencia.

¡INMOBILIARIAS! ¡Constructores! Bonito solar dos calles y avenida, zona Sur, 17.000 m2., muy barato o cambio obra y dinero. Agencia Palencia

PISOS semiesquina carreteras Vitoria - Logroño, vistas a Deportiva, mucho sol, 4 amplias habitaciones baño, cocina, calefacción, ascensor, desde 385.000 pesetas. Facilidades. Agencia Palencia

LOCALES diferentes tamaños, Alfareros, calle Vitoria San Juan, Calvario, Avenida Cid, Santa Clara 1.138 m2., Gamonal, Huelgas, etc., etc., mejores precios. Agencia Palencia.

SOLAR mucha fachada dos calles, 3.275 m2. en Pisones. Informo interesados mejor precio. Agencia Palencia.

PLAZA Logroño, bonito piso cinco habitaciones, baño, parket, calefacción, exento, recién pintado, muchísimas facilidades. Agencia Palencia.

SE VENDE local 200 m2., solar 250 m2. y casa todo unido, a 8 Kms. capital. Avelino de la Fuente. Subida San Miguel núm. 3, 1.º.

VENDO pisos con calefacción, 4, 5 habitaciones, soleados, exentos contribución. Avda. Cid Campeador y calle Vitoria. Informes: Teléfonos 205146 y 201113.

VENDO piso exento, 87 metros, llave en mano. San Julián, 1, 1.º, dcha.

VENDO local comercial 130 metros. Avda. Sanjurjo, 60. Informes: Vitoria, 64, 2.º, dcha.

VENDO casa en Villadiego, propia para industria, calle General Aranda, núm. 4. Tratar con Daniel Saiz. Calle Santa Casilda, núm. 4, 6.º, izqda. Burgos.

PISO exento, cuatro habitaciones, ascensor, cocina, baño, buenas condiciones. Santa Casilda, 5, 9.º, habitación 3.

PARA segura inversión vendo dos pisos de 4 habitaciones, baño y servicios, orientación inmejorable, zona residencial. Teléfonos 206867 y 204486.

VENDO local 28 m2., Cicasa, 300.000. Vitoria, 64, 4.º, dcha.

VENDO finca 12.000 m2., carretera general. Informes: Sr. Pérez. Teléfono 206036.

VENDO piso económico, llave en mano. Alfareros, 11, 2.º. Razón: 201981.

VENDO a tres kilómetros de Burgos fábrica de yeso, toda producción vendida con muchas facilidades; también traspasaría en arriendo a persona interesada. Razón Siete Infantes de Lara, 1, bajo. De 7 a 10 noche. Burgos.

VENDO piso, calle Tesorera, dos habitaciones, a estrenar, llave en mano. Llamar teléfono 203271. Vitoria, 56, 2.º, B. De 4 a 5,30.

VENDO piso en Madrid, o cambio por local en Burgos. Razón: 200769.

GANADOS Y APEROS

VENDO 85 ovejas, en Presencio. Conrado Martínez.

TRACTOR Fordson Major diesel, verdadera oportunidad, 40.000 ptas. Urge venta. Mariano del Hierro. Teléfono 389. Haro (Logroño).

TRACTOR Renault, diesel Perkins inglés cuatro cilindros. Bien de todo, vende buen precio con facilidades Mariano del Hierro. Teléfono 389. Haro (Logroño).

SE VENDE mula de 10 años, seis dedos sobre la marca. Tratar Primitivo Ibáñez en Mazuela.

AGRICULTORES: Los mejores cultivadores del Mundo: «Viccaber». Patentados. Irrompibles. Arados Agrometal. Cabinas Jomoca, etc. Victor Cabezón. Bergado. Briviesca.

SE VENDE par de mulas de 7 y 8 años, por cese en labranza. Nicolás Bermejo Valles de Palenzuela.

SE VENDEN 40 ovejas primales y madrigales. Saturnino García. Castellanos de Castro.

VENDO dos cerdos sementales, pura raza. Huelgas, 3.

VENDO par de mulas de 10 años y burra. Villaquirán de los Infantes. Vicente Cantero.

VENDO vaca holandesa buena, segundo parto, recién parida, y cerda cubierta, escoger entre tres, primer parto. Hospital del Rey. Ignacio García.

VENDO vaca holandesa, buena producción. Modesto Martínez. Sasamón.

SE VENDE una mula. Olmillos de Sasamón. Eliseo Delgado.

SE VENDEN 34 ovejas de vida, en Iglesias. Aureliano Santos.

SE VENDEN en Piedrahita de Juarros 30 ovejas paridas lechazos de 8 kilos.

HUESPEDES

HABITACION dos camas, baño, teléfono, cocina dos señoritas. Rey Don Pedro, 36, 1.º

DOY pensión completa céntrica. Informes esta Administración.

HABITACION confortable, céntrico. Teléfono 200962.

DESEO dos señoritas, casa todo confort. Teléfono 205444.

CASA particular bonita habitación dos camas, amplia, para dormir, bastante céntrico. Teléfono 209588.

CEDO habitación matrimonio, derecho cocina. Valentín Jalón, 2, 1.º, D.

MUEBLES

VENDO coche cunacho nuevo, dormitorio niños colonial, barato. Teléfono 204386.

VENDO dormitorio económico. Vitoria, 60, 7.º izquierda.

VENDO cama 1,20 y comedor Renacimiento. San Francisco, letra C, 3.º. A. De 3 a 6.

VENDO muebles y ropas casa. San Juan, 28, 2.º izqda.

VENDO dormitorio completo, armario cocina moderno. Puebla, 25, 6.º, izquierda.

PERDIDAS

PERDIDA galga blanca, atiende Paloma. Informes: Peña Taurina.

EXTRAVIO yegua negra. Su dueño: Florentino Arribas. Villatoro.

HALLAZGO oveja. Razón: Nemesio Miguel, en San Medel.

TELEVISORES

«TELEVISORES 19» último modelo extraplano UHF, licencia americana, con antena, voltímetro y mesa, todo 16.900 pesetas. Diez días prueba sin compromiso. Ventas a plazos. Garantía absoluta seis meses «Comercial Velo Moto» Calera, 19.

TRASPASOS

CAFETERIAS. Bares. Almacenes vinos. Droguerías. Locales cualquier negocio. Ultramarinos. Carnicería. Mercería, etc. etc. Agencia Palencia.

TRASPASO local apto cualquier negocio o almacén. 125 m2. Informes: Teléfono 201113.

TRASPASO bar céntrico, muchas ventas, no poder atender. Informes teléfono 205953.

TRASPASO local amplio con sótano para cualquier negocio. Mil Viviendas. Telf. 207624.

VARIOS

REPARACION y venta relojes garantizados Relojería Vélez. Laín Calvo 19.

PINTOR industrial y toda clase de trabajos rápidos y económicos. Pintamos fachadas. Presupuestos gratis. Teléfono 200568.

OFFSET

y toda clase de trabajos tipográficos, en TALLERES GRAFICOS «Diario de Burgos». Vitoria, 13. - T. 202852

IMPRESOS comerciales, cartas timbradas, tarjetas de visita invitaciones prospectos de propaganda, etc. TALLERES GRAFICOS «Diario de Burgos» Calle Vitoria 13 Tl. 202852

FOTOGRABADOS Confección rápida. TALLERES GRAFICOS «Diario de Burgos» Precios ventajosos. Calle Vitoria 13 Teléfono 20 22 52.

— Nuestros teléfonos: 20 12 30 y 20 71 48 —

D. Teófilo López Mata, hijo predilecto de la ciudad y D. Ismael García Rámila, burgalés esclarecido

Concurso para la instalación de frigoríficos en el nuevo Mercado de abastos, por un importe de 3.663.857,75 pesetas

Ordenación urbana de los terrenos del cuartel de Caballería

Acuerdos adoptados por el Pleno municipal en su sesión de anoche

Anoche se reunió en sesión extraordinaria el Pleno de la Corporación municipal, bajo la presidencia del alcalde, don Fernando Dancausa de Miguel y con asistencia de los siguientes señores: Olano, Redondo, Alberdi, García Antón, Francés, Iturriaga, Villaverde, Rico Pardo, Sáenz de Cabezón, Rico Díez de la Lastra, Giménez, Arroyo, Cortezón, Ezquerro, Martínez Andrés y Martín Zabalza; secretario accidental, señor Pérez Córdoba e interventor, Sr. Polaino.

Leída el acta de la sesión anterior, fueron adoptados, entre otros de trámite, los siguientes acuerdos:

GOBIERNO

En atención a los méritos extraordinarios contraídos con la ciudad por los ilustrísimos señores don Teófilo López Mata y don Ismael García Rámila, se acordó conceder al señor López Mata el título de "hijo predilecto de Burgos" y al señor García Rámila la distinción honorífica de "burgalés esclarecido".

HACIENDA

Ceder al Estado los solares números 30 y 32 de la calle de Fernán González para que por el Ministerio de Educación Nacional se construya un edificio destinado a museo histórico provincial, en que se conserve protocolos y documentación histórica de la provincia.

Aprobar pliego de condiciones para la enajenación por concurso y permuta del solar letra "R" de la parcelación de la antigua huerta de la plaza de toros en la que el adjudicatario construirá un edificio destinado a viviendas, con la obligación de ceder al Ayuntamiento las plantas bajas.

Anunciar concurso para la instalación de frigoríficos en el nuevo mercado de abastos por un presupuesto de contrata de 3.663.857,75 pesetas cuyo plazo de ejecución no excederá de tres meses.

Aprobar la liquidación de las obras realizadas en la plaza de toros a requerimiento de la autoridad para poder celebrar los festejos taurinos del presente año, cuyo gasto asciende a 328.775,85 pesetas.

Llevar a efecto la segunda fase de las expropiaciones de patios y cobertizos en las traseras de fincas de la calle de San Juan, afectadas por las obras de viales y accesos al nuevo mercado de abastos Norte, con los plazos para el convenio amistoso sobre el precio y en su caso el de la formalización de las hojas de aprecio.

Aprobar la apertura completa de la calle José Zorrilla, con aplicación de contribuciones especiales por aumento de valor y servicios, encargándose la redacción del proyecto que recogerá también las expropiaciones que sea preciso realizar.

Facultar al alcalde para hacer el seguro del nuevo mercado de abastos.

Ratificación del acuerdo del Pleno del 23 de Septiembre de 1964 con los módulos, derechos y tasas por la ocupación de puestos del nuevo mercado de abastos, adaptándose los derechos y tasas a la Ordenanza de Exacciones Locales, realizándose al efecto los oportunos trámites para su aprobación por el ilustrísimo señor delegado de Hacienda.

Aprobación definitiva del expediente de contribuciones especiales por las obras de urbanización de la calle del Calvario por aumento de valor y beneficio especial, una vez resueltas las reclamaciones presentadas en su día, y fijándose las cuotas definitivas.

Aprobación inicial del expediente de contribuciones especiales por los dos conceptos de aumento de valor y beneficio especial de la Avenida del General Sanjurjo, primer tramo y Alvar García, con motivo de instalación de alumbrado, exponiéndose los expedientes al público para la presentación de reclamaciones.

OBRAS

Ordenación de la zona delimitada por las calles de San Pablo, Burgense y Avenida del Conde Vallellano y de Valladolid continuando en el uso de residencia especial, apta para viviendas, hoteles etc., pudiéndose desarrollar previa licencia especial edificaciones docentes, oficinas y de reuniones. Las alineaciones corresponden al cánon unido al expediente asignándose a la manzana lindante con la Avenida del Conde de Vallellano la asignación de zona para "Gran Hotel".

Fijando la ordenación de los terrenos propiedad de Beyre, S. A., Firestone y Compañía Hispano Holandesa de Cervezas lindantes con el Paseo de la Isla, solicitada por dichas empresas, fijándose normas de orientación y edificación que armonicen con el paraje. Se abrirá información pública sobre el proyecto, remitiéndose después a la Comisión de Urbanismo.

Al estudiarse el dictamen se ausentó de la sesión el señor Olano.

PERSONAL

Resolución del concurso previo examen de actitud para la provisión de la plaza de celador de la Policía Urbana a favor de don Marciano Miguel Calvo, y para el desempeño de la de cabo a don J. Manuel Medina Arribas y don Luis Valdizán Arroyo por este orden.

Bases que han de regir en el concurso restringido previo examen de actitud para cubrir las vacantes de un jefe de grupo de primera y segunda, bomberos de primera y auxiliares de parque existentes en el Cuerpo de Bomberos.

PROPUESTA DE LA ALCALDIA

Acuerdo inicial de municipalización sin monopolio de los servicios del campo de deportes, camping y piscinas municipales, procediéndose a la redacción de la preceptiva memoria por la Comisión que se designa al efecto y que será redactada dentro del plazo de dos meses.

La Corporación quedó enterada de la relación de los concejales que habrán de cesar en el cargo a los efectos de las próximas elecciones municipales, y que son los señores Alberdi Elola, Hernando, García Antón, por el tercio de representación familiar; señores Arroyo, Redondo e Iturriaga, por el sindical, y los señores Martín Zabalza, Villaverde y Sáenz de Cabezón por el de entidades.

Facilite el adelantamiento de los que circulen más rápido que usted, manteniendo escrupulosamente su derecha

OFICIALA - SASTRA

precisa importante comercio de esta capital. Sueldo 3.500 pesetas mensuales. Imprescindible conocer perfectamente el oficio. Abstenerse curiosas. Interesadas presentarse en PUBLICIDAD MENTOR. Carnicerías, 2, 3.° Burgos.

(R. O. Colocación núm. 1.170)

ENCUESTA ANTE LAS ELECCIONES

Así piensan los candidatos a concejal por el tercio de representación familiar

Nuestras preguntas:

1.ª ¿Por qué se presenta a concejal?

2.ª ¿Cuál es, a su juicio, el problema más importante que tiene planteado Burgos?

3.ª Considerando sus aficiones, especialización o afanes más definidos, ¿cuál sería, si es elegido concejal, el área más concreta de su labor?

4.ª ¿Cómo ve el porvenir de Burgos?

«Hoy hacen falta hombres trabajadores y no decorativos en la Corporación municipal» -dice don Román Santillana Madrid

1.ª—Desde hace muchos años tenía interés en ser concejal del Ayuntamiento y hace tres años intenté presentarme a las elecciones, pero faltaron unos requisitos a última hora. En la actualidad hacen falta hombres trabajadores y no decorativos en la Corporación municipal, para trabajar en bien de Burgos en unión del alcalde de la ciudad.

2.ª—A mi entender, es el del abastecimiento de aguas, y después ya los problemas de la urbanización y servicios de los polígonos industriales, nuevo matadero, etc. A mi forma de pensar, ha sido un acierto mover el polígono de Villalonquéjar y orientar las nuevas fábricas aguas abajo del Arlanzón y este es un asunto que está en el ánimo de todos los burgaleses.

Por vivir en la plaza de Calvo Sotelo siento que el Ayuntamiento no haya acometido el alumbrado que se merece este lugar donde sobresale la Casa del Cordón y que tanto admiran los forasteros. Caso de ser elegido, pondré el mayor interés en que tanto esa plaza como los demás lugares de sabor antiguo tengan una adecuada iluminación y en este sentido lo que hace falta es que los proyectos de que ahora se habla tanto con ayuda de organismos de Madrid se conviertan en realidad.

3.ª—Pues yo entiendo que en asuntos de abastos y de mercados, pero como me anima el deseo de servir a Burgos en todos los aspectos, me sometería humildemente a las conveniencias del Concejo y del común.

4.ª—Con optimismo, pero a condición de que todos arrimemos el hombro, como suele decirse. Todos nos felicitamos y admiramos del cambio que está operando nuestra ciudad con el "Polo", y los primeros en darse cuenta de esto son los forasteros que, después de una prolongada ausencia, al volver a Burgos encuentran un movimiento de coches y servicios francamente sorprendente. Sin embargo, para que el "Polo" sea lo que los burgaleses deseamos, tenemos todos que colaborar y ningún organismo debe poner ningún impedimento a los forasteros que quieran instalarse aquí, resolver la Corporación municipal los problemas con la mayor rapidez posible y en una palabra, dar facilidades a todo el mundo, como castellanos que somos.

Nuestros teléfonos:

REDACCION 201280

ADMINISTRACION 207148

frigorífico

Edesa

NORMAL Y DE LUJO

30% DESCUENTO

COMERCIAL VELOMOTO

CALERA, 10

COMERCIAL VELO MOTO pone en conocimiento del público en general que, si bien es cierto que no es distribuidor oficial de EDESA puede ofrecer sus artículos a precios tan ventajosos como los que figuran en este anuncio

M.E.C.D. 2017

DEPORTES 12

MIGUEL POBLET, FUERA DE LA PISTA

Ahora es terrateniente y hombre de negocios

★ «Todavía no veo sucesores míos; hay chicos rapidillos nada más...»

★ «Me he retirado con una gran pena: la de no haber ganado el campeonato mundial»

Por Javier de MONTINI y F. MARTINER LAINES
(De los Servicios Especiales de EFE)

Miguel Poblet, fuera de la pista, vestido de «señor» y hombre de negocios, aún interesa a la Prensa. Y conversa cordialmente con los periodistas, en los «Seis días ciclistas». — (Foto CIFRA)

Ya no es Miguel Poblet un hombre pegado a una bicicleta. Ahora es un señor. Un hombre de negocios. Mas no alejado del mundo del ciclismo. Serio, cordial, atento, la cabeza monda y lironda, con traje gris y el nudo de la corbata en su punto, el famoso "routier" español —el mejor de la historia del ciclismo en España— no ha podido estar ausente en la inauguración de los "seis días ciclistas de Madrid". En vez de estar montado en la bicicleta, allá en pista, se sienta en una mesa de la "pelouse" al amor del champán...

—¿Siente nostalgia de la bicicleta al contemplar las batallas de los corredores?

—Sí, un poco. No es fácil borrar dentro de uno mismo la huella de veinte años de pista y carretera. De todos modos, si pienso en el esfuerzo de estos hombres, se me va la nostalgia.

—Si volviera a ser niño, ¿sería corredor?

—Por supuesto. Ahora vale la pena ser corredor. Ser... un buen corredor. Hoy se paga bien el ciclismo. Y cada vez más. De hace cuatro años ha subido la cotización de un ciclista en más del cincuenta por ciento.

Cuenta ahora treinta y ocho años. Está más joven. Y además de terrateniente de Moncada —donde nació—, se ocupa de negocios. Porque Miguel Poblet sacó provecho del pedal. Quizás podría ser considerado el prototipo de corredor negociante. Cuando fichó por Ignis, propuso que cobraría una cantidad en metálico y el resto en acciones. Y así, al retirarse —en Febrero de 1963— se quedó de director gerente de la firma en España.

—¿Se quedó con pena de no haber ganado algún campeonato?

—Sí, claro, el mundial...

—¿Sus mayores alegrías?

—¡Oh, muchas! Tal vez el año 1955 fue el que más alegrías me ha dado. Fui campeón de España por regiones. Y gané el "Echo de Orán", el premio Bellagarde, el Gran Premio Chateau y el Gran Premio Midi Libre, en Francia. Y gané una etapa en el "Tour"... Luego me emocionó mucho la concesión de la Gran Cruz de Isabel la Católica...

Miguel Poblet aprendió a montar en bicicleta cuando aún andaba inseguro. Muy niño. Su padre tenía un taller. Comenzó con un triciclo y a los dos meses, la "bici". Le subía su padre y si se caía le regañaba y hasta le pegaba. Su padre corría como aficionado y era muy rápido. Poblet estudiaba para perito mecánico, pero la bicicleta... En 1944 era "amateur". Al año siguiente, se hacía independiente. Pronto, aspirante profesional y en 1948, profesional.

—Bien. Poblet ha sido un sensacional "routier" y un "sprinter" de categoría internacional, temido por los mejores de su tiempo en todas las metas. A los cuatro años de su retirada, ¿ve posibles sucesores en su estilo?

—La verdad, no. Todavía no hay sucesores. Hay chicos rapidillos nada más. Estos mismos... Perurena, López Rodríguez... prometen. Pero deberán entrenarse mucho, correr mucho, hacerse... También Mariano Díaz, Uriona, Gabica...

—¿Podría numerarme por el orden que les conceda a su juicio los cinco mejores?

—No sabría. Tal vez me olvidaría nombres.

—¿Qué piensa de Julio Jiménez?

—¡Oh, no cuenta nada! El pobre chico ha empezado cuando ya está terminado...

—¿Qué es lo más difícil para un corredor?

—Mantenerse en forma. Es muy difícil lograrla. Y es muy fácil perder la "plena forma". Una afección cualquiera...

—¿Es muy importante el "estilo" en el ciclismo?

—Sí, claro. Con un buen estilo, se ahorra fuerza y se alcanza mayor rendimiento.

—¿Qué consejos daría a unos aficionados?

—Que nunca desmayen. Que a golpe de pedal se provean también de una "voluntad de hierro".

—¿Nunca monta en bicicleta desde que se retiró?

—No. No monto ya.

—¿Conserva alguna?

—Conservo la última bicicleta de pista y la última de carretera.

—¿Vería bien Miguel Poblet que un hijo suyo corriera?

—Ni le obligaría a bofetadas a montar en bicicleta ni tampoco le quitaría de correr si así lo desease.

—¿Ha muerto el apellido Poblet en el ciclismo?

—No. Mi primo Alberto Poblet, de dieciséis años, es un fenómeno en carreras infantiles. Se ha ganado más de cincuenta, yo creo. Si no cambia de idea y sigue así... ¡Me agradaría que otro Poblet fuese el sucesor español de Miguel Poblet!

—¿Su deporte de hoy?

—El fútbol, aunque no soy un gran apasionado.

—¿Qué le molestaba más en tu "oficio"?

—Los contratiempos. Un pinchazo es desesperante. Y cualquier otra avería en la bicicleta.

—¿Se consiguen los cien por hora?

—Sí. Se pueden conseguir. Pero el fantasma de la muerte también juega su papel en el mundo de las ruedas.

De él se dijo que fue el mejor corredor español de todos los tiempos. Ha hecho patria por todo el Mundo. Y en todo momento se comportó como un gran compañero de sus "eternos rivales", Rik Van Loy, Andre Darrigade, Van Steembergen... Fue un "routier" completo. No sólo en pista, sino en carretera. Incluso en la montaña se defendía con bríos. En sus comienzos —allá por 1947— fue tres años consecutivos campeón de España de montaña... En bicicleta tal vez haya hecho más del millón de kilómetros. De no haber sido ciclista, tal vez hubiera jugado al fútbol. De niño le encantaba.

—¿Se siente a gusto en el Palacio de los Deportes madrileño?

—Como en mi casa. Además aquí me despedí. Me impusieron la Medalla de Oro al mérito deportivo. Jamás olvidaré la emoción de esa fecha. Aún me suenan en los oídos, los cariñosos gritos de la "hinchada": ¡No te retires, Poblet! ¡Poblet, antes deja un sustituto! Y no pude menos de llorar con el afectuoso abrazo de Van Loy, de Timoner, de Martín Bahamontes, de Van Geneuden, de Antonio Suárez... de todos.

Está atento a la pista en los "sprints". Y da la vuelta al escenario artístico de la "pelouse" cuando actúa el ballet o cualquier atracción. Afuera, está su coche. La bicicleta no es más que un bello recuerdo. Media vida.

¡Conductor!: Circula por la derecha. Muchas veces no es que falte espacio en la carretera, es que no se aprovecha bien

DOBLE COLUMNA

Entrenador

Prácticamente el Burgos tiene ya nuevo entrenador. Trátase de Murueta, santanderino de nacimiento y jugador que fue de fútbol, aunque en este aspecto no llegó a ser ninguna notabilidad.

Según los informes que de él nos han llegado, está destacando más en esa tarea pedagógica balompédica que los entrenadores desarrollan. En su haber tiene la labor desarrollada en el Torrelavega y en el Melilla. Esas son sus referencias principales. Es joven y con ganas de trabajar, por lo que en principio reúne las condiciones ideales que el Burgos precisa.

Huelga decir que tan pronto como se produjo la baja de Soler surgieron ofrecimientos por doquier, ya que el censo de entrenadores de fútbol es amplio y los equipos limitados. En este orden la oferta supera a la demanda. Entre los más caracterizados que se brindaron podemos citar los nombres de Héctor Rial. Iturraspe, el ex-entrenador burgalesista Higinio Ortúzar y también el ex-míster Anselmo Elízaga, si bien el ofrecimiento de este último tuvo un carácter más particular y desinteresado que en los otros casos.

Anselmo, que es el único preparador existente en Burgos con el título nacional, manifestó al presidente del Burgos que si algo precisaban de su persona, en el sentido que fuera, estaba a disposición del Club incondicionalmente.

Un gesto que le honra. Sin embargo, el acuerdo está ya formalizado de manera virtual con Murueta. Para darle estado oficial, no obstante, habrá que solventar determinados trámites federativos relacionados con la situación de Soler.

Malos modos

A los adolescentes ingleses no sólo les están creciendo los cabellos, al mirarse en el estilo impuesto por los «Beatles», sino que más aún se les están desarrollando los malos modos.

El gamberrismo de las nuevas generaciones inglesas es terrible. Basta para tener una noción de ello darse una vuelta por Picadilly, el Soho y algunos otros barrios londinenses. Ciertamente el concepto victoriano de la caballerosidad está quedando muy malparado.

Ultimente las más soeces imprecaciones y las actividades más airadas han hecho aparición en los campos de útbol. Los periódicos han ofrecido diversas referencias de ello. Ya no es sólo en América del Sur donde van a necesitarse alambradas y fosos para proteger a los jugadores de los espectadores. Inglaterra, la inventora del fútbol, la cuna de la flema, está en franca regresión en cuanto a valores cívicos.

Los clubs tratan de defenderse contra tales manifestaciones. Y el Chelsea, en sus programas de propaganda de sus encuentros, inserta una nota que dice: «A los que han resultado responsables de actos escandalosos, ya sea de palabra o de obra, les decimos: Si no se pueden comportar como seres humanos, absténgase de venir a nuestro campo, o ídense de que el Chelsea sea su club».

Por su parte el West Ham, ante la serie de botellas que se arrojan al terreno, ha puesto vigilantes para que las cervezas se expendan solamente en el recinto de los bares e impedir el acceso con ellas a los graderíos.

En fin, toda una «edificante» muestra de elevado concepto cívico.

Ciclismo

Terminados los «Seis días de Madrid», con su espectáculo diverso que discurre entre pedaladas, atracciones y variedades, la temporada ciclista llega a su definitivo final.

Y el mundillo sigue ofreciendo una variada temática.

Por ejemplo, en Burgos está vacante el puesto de presidente de la Federación, con motivo del reciente fallecimiento del que durante varios años fue su titular, don Manuel Calvo. Según nuestras noticias, hay en curso gestiones para nombrarle sucesor.

Cisma en Navarra. El presidente de la Unión Ciclista Navarra —que es, en cierto modo, el equivalente del Club Ciclista Burgalés en aquella provincia— ha sido destituído; pero la Federación, cuya presidencia es ostentada por Ignacio Orbaicete, no se atreve a dar curso a la destitución.

Después de las agitadas jornadas vividas en el seno del «Kas», con motivo de la marcha de dos de sus principales figuras como son Uriona y Momeñe, Pérez Francés ha fichado por el equipo vitoriano, haciéndolo en blanco.

ARQUERO

SOBERANO
¡es cosa de hombres!

—Estábamos hablando de nuestros maridos y todas hemos coincidido en que compramos SOBERANO para ellos, porque SOBERANO, ¡es cosa de hombres!

... y qué hombres!

GONZALEZ BYASS

RASGO H-3

NUMEROS PREMIADOS EN LA "CARTA SOBERANO"

1965	Enero	n.º 864	Mayo	n.º 964	Septiembre	n.º 818	1966	Enero	n.º 828	Mayo	n.º 292	Septiembre	n.º 319
	Febrero	n.º 668	Junio	n.º 164	Octubre	n.º 698		Febrero	n.º 486	Junio	n.º 076	Octubre	n.º 920
	Marzo	n.º 281	Julio	n.º 350	Noviembre	n.º 089		Marzo	n.º 682	Julio	n.º 675	———	———
	Abril	n.º 714	Agosto	n.º 121	Diciembre	n.º 337		Abril	n.º 902	Agosto	n.º 171	———	———

¡Déme la mano! ¡Acertó con SOBERANO!

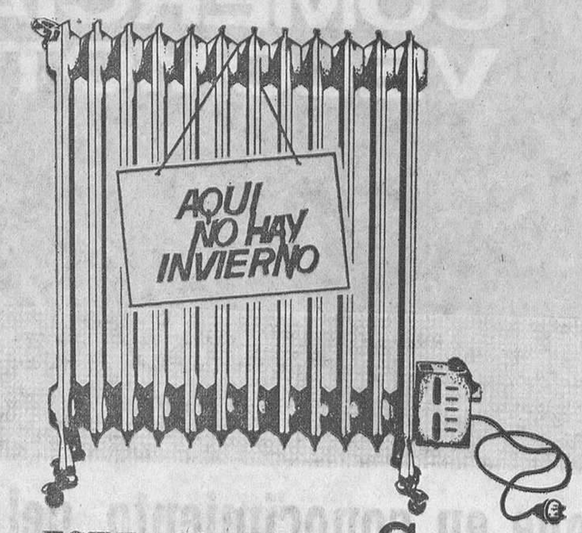

ESTE "SI" ES UN Garza
• compruebe la marca en el radiador •
Garza RADIADOR ELECTRICO
Cuando tenga algún problema de calefacción, CONSULTENOS
DE VENTA EN LOS MEJORES ESTABLECIMIENTOS DE ELECTRODOMESTICOS

M.E.C.D. 2017

DEPORTES 12

Se confirma que el Tour se correrá en sus dos modalidades separados

París (Alfil).—Los organizadores de la Vuelta ciclista a Francia y del «Tour» del Porvenir, han informado:

«La carrera denominada Tour del Porvenir se celebrará en 1967 del 13 al 23 de Julio. Posteriormente a la fecha de hoy se darán datos complementarios sobre el desarrollo de esta prueba. La Vuelta Ciclista a Francia para profesionales se celebrará del 30 de Junio al 23 de Julio».

Nota de la Redacción de «Alfil».—Con esta información de los organizadores de ambas pruebas, parece decidido que, al menos por ahora, no se celebrará el anunciado proyecto de hacer un solo «Tour» abierto a los corredores «amateurs», con desaparición del llamado «del porvenir».

DETALLES

París (Alfil). — A pesar de los momentos de incertidumbre en los que se temía que el "Tour" del Porvenir no se volviese a celebrar más, a causa de la "apertura" a aficionados y profesionales del Tour de Francia la prueba destinada a las promesas tendrá lugar, en su séptima edición, del 13 al 23 de Julio de 1967.

Sin embargo algunas modificaciones se efectuarán en la reorganización de la citada carrera, destacando entre ella la duración ya que quedará reducida a once días no trece como en 1966 o doce en 1965.

Se desconocen las posibles novedades que puedan realizarse en el "Tour" del Porvenir, ya que los organizadores no han facilitado ningún detalle sobre la misma; pero, en los medios deportivos de París, se subraya que la prueba seguirá disputándose como en años anteriores, siendo fiel a su espíritu y de acuerdo con las normas de la Federación Internacional amateur de ciclismo.

El "Tour" del Porvenir ha sido ganado en dos ocasiones por ciclistas españoles —Gómez del Moral y Mariano Díaz—, dos italianos —Gimondi y Denti— y el francés Zimmerman. La primera ocasión, que no se incluye en el palmarés, por ser una carrera de prospección, fue escenario del triunfo de De Rosso, de Italia.

Murueta es ya entrenador oficial del Burgos C. F.

"Vengo con ilusión y con la convicción de que puede hacerse labor; de otro modo, me marcharía ahora mismo"

Ayer quedó formalizada la baja de Soler y tramitado el fichaje de Galilea

Frente al Celta, veremos mañana a un Burgos «de estreno»

Ayer tarde volvieron a viajar a Valladolid el presidente y vicepresidente del Burgos. ¿Motivos? Según nos dijeron en la secretaría del Club, donde nos informaron de su ausencia, poner en regla los papeles de Galilea, con quien se cuenta para mañana.

De lo demás, nada, porque en aquel momento tampoco estaba Víctor Pestaña, para que nos hubiera dicho qué tal iban los jugadores cuya disponibilidad era o parecía ser dudosa.

Por eso, tenemos que suponernos que, además del fichaje de Galilea, los señores Preciado y Estévanez se ocuparían de dejar zanjado también el del nuevo entrenador, que bien pudiera ser que, tal como anticipó hace días el señor Preciado, —sin citar nombres—, debute mañana mismo con el equipo blanquinegro.

De ser así, le deseamos una presentación afortunada, que será beneficiosa para todos: equipo, entrenador, directivos, socios y aficionados en general. El Burgos anda necesitado de puntos, que es lo mismo que decir de victorias. Triunfos que necesita asegurar no sólo en El Plantío, sino también, dentro de lo posible, fuera de él, para resarcirse de los encuentros perdidos en casa y enjugar la cuenta de puntos negativos arrastrada por tal motivo.

Por nuestros colegas de «Faro de Vigo» sabemos que el Celta emprendía viaje ayer viernes con dirección a nuestra ciudad y que César, entrenador del equipo vigués, no tenía decidida alineación, cosa que probablemente haría ayer mismo, después del entrenamiento realizado. Lo único seguro, al parecer, es la actuación de De las Heras en el puesto de defensa central, que saldrá en sustitución de Suárez, quien resultó lesionado el domingo pasado en el encuentro Celta-Gijón, motivando cambios y, sin duda, baja de rendimiento en el conjunto gallego.

De haber sido otro el equipo que nos visita, quizá hubiéramos dicho que podía favorecernos el terreno de juego blando en exceso y quizá pesado por efecto de tanta humedad, pero creemos que para el Celta no será novedad un campo sometido a los efectos de la lluvia. Es de suponer que se adaptarán a él, tratando de evidenciar sus méritos; esos que le hicieron empatar con un equipo tan significado como lo está siendo el Ferrol, en casa de éste, y que le mantienen en una posición tan decorosa en la actual clasificación.

Estamos haciendo elogios del Celta y no podemos negárseles al Burgos, aunque solamente sea por nuestra condición de burgaleses. Hasta ahora nos ha demostrado muy poquito, pero hemos de concederle otro nuevo margen de confianza, en nuevo margen de confianza, en atención a lo que realizó el domingo pasado en Santander; basándonos en la supresión del entrenador y confiando en lo que puedan suponer de mejora las incorporaciones de Huerta y Galilea.

Vamos a ver los jugadores blanquinegros se van serenando y acoplando y empiezan a brindarnos fútbol, goles y triunfos, de todo lo cual andamos bastante ayunos.

Ya hemos dicho al principio que ayer tarde estaban ausentes de nuestra ciudad el presidente y vicepresidente del Club, por eso es más lógico que otros días el que fuera otra persona «ajena» al Burgos la que nos anticipara la posible formación de nuestro primer equipo para mañana: Payno; López, De la Fuente, Amavisca; Huerta, Sistiaga; Iturricha, Menchaca II, Menchaca I, Galilea y Azurmendi.

También se da como probable que, en caso de que no pueda contarse con Amavisca, salga Castañón de defensa izquierdo ¿?

Tal como nos lo dijeron lo escribimos, puesto que nada podemos asegurar por nuestra parte.

Para terminar sólo nos queda desearle suerte al Burgos y recordar que el partido dará comienzo a las cuatro de la tarde.

V. M.

FICHAJE DEL NUEVO ENTRENADOR

El viaje del presidente y vice-presidente del Burgos, señores Preciado y Estévanez a Valladolid, perseguía un triple objetivo que se cumplió plenamente. Eso es lo que se dice moverse con oportunidad y eficacia.

A las doce de la noche de ayer regresaban a la capital con la misión cumplida. Aunque con Manolo Soler se había llegado a un acuerdo para rescindir el contrato, quedaban por solventar determinadas cuestiones para dar validez plenamente oficial a esta situación y, por consiguiente, poder contratar a otro entrenador. Esto fue logrado. Se consolidó el acuerdo de baja con Soler y acto seguido era firmado el compromiso con el santanderino Miguel Murueta, que es ya desde ayer entrenador del Burgos con todas las consecuencias y mañana ocupará ya el "banquillo" en el campo. Asimismo en el viaje citado, se dio curso a la ficha de Galilea, el cual formará asimismo mañana en el equipo.

Con los señores Preciado y Estévanez, se halla Murueta, hombre joven y de complexión física extraordinaria. Casi impresionante. Aprovechamos la circunstancia para intercambiar unos saludos y unas breves preguntas y respuestas:

—¿Su nombre?

—Miguel Murueta.

—¿Natural?

—De Santander.

—¿Sus actividades como entrenador, dónde se han desarrollado?

—Primeramente, durante cuatro años, con los juveniles del Santander.

—¿Ultimamente?

—Dos temporadas con la Gimnástica de Torrelavega; luego como técnico del Real Santander y entrenador del filial Rayo Cantabria y durante la campaña anterior, con el Melilla.

—¿Ilusiones en su nuevo cargo?

—Muchas.

—¿Conoce cómo está el equipo?

—Pues sí. Le vi jugar en Santander el domingo pasado y en líneas generales me gustó.

—¿Advirtió fallos?

—También. ¿por qué negarlo? Considero que fue su ingenuidad o, mejor aún, su falta de oficio, lo que le privó de triunfar en el campo del Sardinero en esta ocasión.

—¿Confía en salvar al Burgos al final?

—Por supuesto. Si no tuviera la confianza y la convicción de ello, ahora mismo me marcharía. Para hundirme con el equipo, no me quedaría ahora.

—¿Alguna previsión para el partido del domingo?

—Comprenderá que ya no hay posibilidad de entrenar. Nos limitaremos a cambiar impresiones y ver la forma de plantear el partido, con el Celta de la forma más conveniente. No hay otra cosa que hacer en este plazo de veinticuatro horas que tengo antes de la visita del conjunto galaico.

Con el ritual ¡mucha suerte! nos despedimos de Murueta. Al hacerle patente este deseo actuamos ya un tanto egoistamente. La suerte de Murueta, a partir de ahora, es la nuestra, la del Burgos.

Villaescusa la Sombría

El día 13, a las 3 de la tarde, se subastará la Casa-Taberna.

Interés ante el partido entre Español y Valencia

Los «delfines» confían en batir al potente conjunto valencianista

Barcelona (Crónica de García Castell, de "Alfil"). — La victoria del Valencia en Belgrado no ha hecho más que acrecentar el interés ante el partido que los valencianos en su condición de líder de la Liga, se enfrentarán el domingo, a las 4,15 de la tarde, al Español en Sarriá.

El Valencia, igual que hace un año después de la séptima jornada, es líder de la Liga. Y ha demostrado que su situación no es fruto de la casualidad, si. no de la eficacia defensiva y atacante del equipo. Pero en cambio, el Español no es el mismo. Lleva cuatro puntos más que el año pasado, y está en gran forma, amén de poseer una moral extraordinaria después de llevarse un punto del Bernabéu, dos de San Mamés y uno de Riazor, que le permiten hallarse en un prometedor tercer lugar, con aspiraciones de alcanzar al Valencia si se le vence en este trascendental choque, que está agotando las localidades y promete rebasar los anteriores records de asistencia. El de taquillaje no, pero ello es debido única y exclusivamente a que la actual marca fue establecida en el reciente Español-Barcelona, en el que, por ser día del club, también los socios pagaban.

La euforia entre los "delfines" españolistas es innegable. Lo afirman en conjunto e individualmente. He aquí, en efecto, la opinión de cada uno de los cinco delanteros que se enfrentarán el domingo a Pesudo:

Miralles: El Valencia merece respeto, pero no le tenemos miedo. Ganaremos por 3-1.

Marcial: Somos fuertes y no hay por qué temer. Nuestro triunfo será por 2-1.

Re: Sin números, mi pronóstico es que ganaremos y por más de un gol de ventaja.

Rodilla: Confío en una victoria amplia. 3-0, por ejemplo.

José María: Si a la delantera valencianista le han llamado "los diablos", los diablos se quemarán en el fuego de Sarriá. Ganaremos por 2-0.

El optimismo, como se ve, es evidente. E igual que los delanteros, confían en el triunfo los demás componentes del equipo. Que añaden que el Valencia va a perder en Sarriá esa imbatibilidad tanto tiempo mantenida.

En cuanto a la formación, el entrenador no se ha definido.

—Hasta el último momento, señala, no la daré a conocer. Tengo mis problemas que resolver.

¡Conductor!: Aproximadamente el 15 por 100 de los accidentes de tráfico en carretera se producen por no circular por la derecha.

Pisos céntricos

Precios inmejorables. Grandes facilidades. 3, 4, 5 y 6 habitaciones en parqué cocina mixta, baño y servicio. Amplias terrazas. Calefacción, calentador a gas, ascensor-descensor. Exteriores. Sol todo el día.

Construcciones Herrería

Santa Clara, 34

España, clasificada para la fase final de la Olimpiada de ajedrez

La Habana (Alfil). — En el grupo primero: Rusia y España, con 24,5 y 20,5, respectivamente, se califican para la fase final de la olimpiada mundial de ajedrez.

Las catorce naciones clasificadas para la final son las siguientes:

Rusia, España, Yugoslavia, Islandia, Argentina, Estados Unidos, Noruega, Dinamarca, Checoslovaquia, Alemania Este Hungría, Cuba, Rumania y Bulgaria.

Ciclismo aficionados

Triunfo del burgalés Andrés Antolín en Soria

Ganó la prueba «Vuelta al valle», entrando destacado en la meta

El periódico "Campo Soriano" inserta en su edición del jueves la reseña de la última prueba ciclista de la temporada, organizada por el Club Ciclista Soriano por los pueblos del Valle, con un recorrido total de 74 kilómetros. Carrera desarrollada con mal tiempo y con buen número de participantes, que ganó nuestro paisano Andrés Antolín, entrando en la meta destacado, con una ventaja de 58 segundos sobre Carmelo Molina, Pablo Oliva, Avelino Marqués y Honorato Orte, todos ellos de Soria, con los que había hecho prácticamente toda la prueba destacado en cabeza y a los que dejó atrás en las mismas puertas de Soria, demarrando con fuerza.

En esta última prueba se decidía el "Trofeo Pikolín", al que aspiraba otro corredor burgalés: Ignacio Asensio, que en esta ocasión no tuvo suerte, ya que se encontró incluido en el grupo de corredores que sufrieron una caída masiva, viéndose obligado a retirarse, lo mismo que el juvenil Gregorio Domingo, otro de los corredores locales que tanto prometen.

Evidentemente fue una pena que se les malograra a estos muchachos la posibilidad de haber copado puestos de cabeza dando a la carrera un matiz tanto más burgalesista. En fin, otra vez será. Lamentamos, sin embargo, que, según la información que nos facilitaron aquí ayer, tanto Ignacio Asensio como Gregorio Domingo a consecuencia de la caída citada, tuvieran necesidad de ser asistidos en la clínica de San Juan de Dios de nuestra ciudad. Hacemos votos por su pronto y total restablecimiento.

Por lo demás, añadiremos que el "Trofeo Pikolín" se lo adjudicó Carmelo Molina.

Andrés Antolín, además de ganar la carrera, venció en la meta volante de Cidones. Enhorabuena.

V. M.

Circular lentamente por el centro, pegado al eje de la carretera, significa taponar la circulación y dar lugar, tal vez, a peligrosas maniobras.

El Juventud viaja mañana a Medina del Campo

Mañana mismo, probablemente a las diez de la mañana, saldrá el Juventud con dirección a Medina del Campo, donde por la tarde se enfrentará con la Gimnástica Medinense, en partido de competición oficial. Martínez Yuste realizó ayer tarde el último entrenamiento y, al parecer, podrá contar con todos los jugadores que componen la plantilla, ya que se han incorporado los que estaban de permiso.

Será, no obstante, hoy cuando decida y nos dé la lista de los convocados y tal vez la formación que tenga prevista, a menos que prefiera espera a ver cómo se encuentra el terreno de juego, para sacar los hombres más apropiados. Después de lo demostrado el domingo último, es posible y casi seguro que se produzcan algunos cambios en la alineación. Veremos.

La Gimnástica Medinense fue goleada el domingo (5-0), pero hay que hacer constar como atenuante que jugó sin el portero titular y sin el batallador Uta. Naturalmente, las circunstancia cuentan y el portero suplente pagó las consecuencias.

Anulación de un torneo de selecciones de fútbol B

Arbitros españoles dirigirán diversos partidos de competiciones europeas

El «Quijote de plata» a Ricardo Zamora

Madrid (Alfil). — Anoche informó la Asociación inglesa de fútbol sobre la anulación de un torneo internacional para selecciones nacionales "B" porque Italia, Hungría, Dinamarca y España habían rehusado participar.

Esta mañana, un portavoz de la Federación Española de Fútbol ha informado a un redactor de Alfil:

—En efecto, la Football Association había invitado a la Federación Española a celebrar un partido de selecciones de jugadores menores de 23 años. Pero la Federación Española rehusó, por que la fecha propuesta para ese encuentro interfería el campeonato de Liga español.

El citado portavoz añadió:

—La Federación Española ha propuesto, a su vez, que ese encuentro se juegue en España el mismo día en que las selecciones "A" de Inglaterra y España se enfrenten en Londres, que será el día 24 de Mayo de 1967. Pero aún no hemos recibido respuesta a esta proposición Española.

ARBITROS ESPAÑOLES A COMPETICIONES EUROPEAS

Madrid (Alfil).—Arbitros españoles dirigirán encuentros próximos a celebrarse correspondientes a competiciones europeas.

El señor Bueno dirigirá el partido que jugarán el próximo día 9 el West Bromwich y el Utrecht.

El señor Zariquiegui será el árbitro del encuentro de la Copa de Europa de clubs campeones de Copa entre el Rangers C. F. y el Borussia Dortmund, que se jugará el próximo día 23.

Y el señor Ortiz de Mendibil dirigirá el encuentro de Copa de Europa entre el Anderlecht y el Dukla de Praga, que se disputará el día 7 de Diciembre próximo.

EL QUIJOTE DE PLATA" A RICARDO ZAMORA

Mejico (Alfil). — El trofeo "Quijote de plata", correspondiente a los años 1966-1967, ha sido otorgado esta vez al famoso ex-guardameta del fútbol español Ricado Zamora, quien acaba de hacer una visita a México. El trofeo, que hasta ahora se denominaba "Medalla Manuel Belloc", es otorgado cada dos años a personalidades que se distinguen por su labor de acercamiento deportivo entre Méjico y España. Ha sido creado por el periodista radiofónico español, radicado en México, Rogelio Rodríguez de Bretaña.

COMPRE EL AUTOMOVIL O FURGONETA QUE NECESITE Y PAGUELO MENSUALMENTE

incofisa

Almirante Bonifaz, 3 BURGOS

muebles tresillos muebles auxiliares

mejor calidad... a mejores precios

IBAÑEZ

Plaza de Sto. Domingo de Guzmán, 10

OPORTUNIDAD

Para agente profesional de Seguros

IMPORTANTE ENTIDAD ASEGURADORA BUSCA REPRESENTANTE EN BURGOS

Condiciones económicas a estudiar. Dirigirse por escrito con detalles y referencias a: "AGENTE". Apartado, 140. — BURGOS.

COMERCIAL «GARZA»

QUEMADOR AUTOMATICO, de Petróleo o Gas-oil Para calefacciones individuales. Su instalación se hace en menos que canta un gallo. Economía, comodidad, limpieza, segura. Y sin humos ni olores. Y además con buena vista. Vean los otros y vean estos y lo verán Vds. claramente

CALDERA AUTOMATICA ELECTRICA

Para calefacciones individuales, en sustitución al carbón. Son las mejores del Mundo

CALOR NEGRO con termostato incorporado

Delegado para la provincia de Burgos

JOSE DEL VAL AGUILERA

Jesús María Ordoño, 6. Teléfono 20-42-79. BURGOS

¿está Ud. decidido A COMPRAR UN TELEVISOR?

comprará

Iberia

superior al mejor!

HE AQUI EL POR QUE:

* AUTOMATISMO TOTAL
* ABSOLUTA ESTABILIDAD DE IMAGEN
* LUJOSA PRESENTACION
* MAS SENSIBILIDAD

La misma técnica de los computadores electrónicos. El selector recuerda siempre la sintonía deseada en cada canal.

Posición HACIA FUERA Moviendo el aro sintonizador puede fijarse el ajuste de sintonía fina deseado.

Posición HACIA DENTRO Queda el ajuste permanente que ha sido elegido, a pesar de que se mueva el aro sintonizador.

Esta operación asegura la "memoria" de SINTONIA FINA OPTIMA en todos los canales.

¡Yo, feliz con IBERIA!

...USTED TAMBIEN LO SERA

M.E.C.D. 2017

Talleres Gráficos Diario de Burgos
Propagandas — Folletos — Revistas
OFFSET — TIPOGRAFIA — FOTOGRABADO
TALLERES GRAFICOS «DIABUR»
Vitoria, 13 — Teléfono 202852 — Apartado 46

Diario de Burgos
FUNDADO EN 1891

VIAJE DE BODAS
organizado a su gusto, abonado a su comodidad
VIAJES VINCIT
Generalísimo, 5. — Telf. 204622

En memoria de Juan XXIII

Sotto il Monte (Bérgamo, Italia). — El Cardenal Bernard Alfrink, primado de Holanda, acompañado por Alfredo (izquierda) y Giuseppe Roncalli (derecha), hermanos del extinto Papa Juan XXIII, llega a Sotto il Monte, lugar de nacimiento del Sumo Pontífice desaparecido, durante la peregrinación que marca el fin del VIII Congreso Internacional Católico «Pax Christi» (Telefoto UPI-CIFRA)

Nuestros colaboradores

Elogio del balcón

Por Juan J. RUIZ MOLINERO

NO sé por qué pero la mayoría de los elogios suenan a epitafio, a frase hecha en el velatorio del amigo, a cortesía postrera con la cual más que realizar un acto de caridad queremos descargar nuestra conciencia de las veces que hemos hablado mal del que se ausenta de nuestro Mundo. Tanto es así que cuando asomado a una ventanuca de metro cuadrado, de un pisito moderno y pequeño como una jaulita para pájaros raros, se me ha ocurrido escribir el elogio del balcón, estaba convencido de que iba a escribir un epitafio, un requiem para algo que estaba desapareciendo de nuestra vida. Ese algo tan necesario para la vida del ser humano que conocemos con el nombre de balcón.

No sé exactamente cuándo el balcón irrumpió en la arquitectura. Lo único que sé es que hoy el balcón no se estila y salvo muy raras excepciones —siempre disimulando su carácter— podemos decir que el balcón ha desaparecido de las casas modernas.

No creo que, en realidad, sea difícil realizar una confrontación entre un balcón y una ventana. En el balcón, el ser humano se siente como en el aire, volando por encima de las cosas, situado ante la naturaleza a la que parece dominar. Es como si el ansia de libertad le hubiese regalado medio metro de vacío, concediéndole la gracia de la ingravidez para poder disfrutar del aire, de las perspectivas, del paisaje o de la curiosidad.

La ventana es muy distinta. En ella hay que esforzarse para mirar hacia abajo, hacia los lados, hacia el cielo. Es como si una mano invisible pero cierta —de cemento rectangular— nos agarrase para impedirnos esa momentánea necesidad de libertad que necesitamos los seres humanos, como un pajarillo necesita que lo saquen del piso y lo cuelguen en la fachada, aunque sea entre rejas.

Pero la arquitectura moderna, que tan preocupada aparentemente está por la luz, el sol y el ser humano, se ha olvidado totalmente del balcón. ¿Lo cree innecesario? Seguramente, con lo cual se atornilla aún más al ser humano en unas cárceles colectivas donde vivimos aprisionados, tristes, como unos Prometeos con ansias de vuelo; como águilas que se estrellan en el techo de dos metros y pico, solamente capaces de conocer la vida, el cielo, las nubes o la lluvia a través de un cuadro recortado en la pared.

No sé por qué se está deshumanizando de esta manera la arquitectura. Me parece muy bien lo nuevo, lo limpio, lo luminoso, lo atrevido, lo colosal; pero acuso sin paliativos la deshumanización de la arquitectura. No debemos construir jaulas para hombres, como lo haríamos con unas cochineras: sino lugares donde el ser humano ha de vivir la aventura de cada día. Y en esa aventura el balcón era un hallazgo. Que adopte la forma que quiera, pero su funcionalidad era innegable. ¿Quién al asomarse a un balcón no ha experimentado una sensación de libertad, de expansión, de complacencia espiritual? Pero ha de ser un balcón: es decir ese saliente de la fachada, situado sobre el vacío, sin impedimentos por los cuatro ángulos, donde nosotros, seres humanos, podamos salir a respirar el aire, ver a las gentes, contemplar el sol, sentirnos libres, casi como águilas que van a echar a volar. A sentirnos seguros, reconfortados, dominadores, desde nuestra atalaya, que nos ha liberado en tantas ocasiones del peso material de un techo y unas paredes cuando el espíritu se sentía oprimido.

Elogio, sí, al balcón. Pero un elogio que es al mismo tiempo acusación. Es una monstruosidad que, por meras razones de economía, se le corte las alas a los seres humanos, porque el balcón eran unas alas donde nosotros podíamos sentirnos libres en un mundo en el que estábamos aprisionados por fuertes cadenas. La arquitectura y el negocio nos están cortando esas alas de Icaro que no poco han hecho por los seres humanos ayudándoles a vivir ese cada día del mandato divino.

Dibujos con siete errores

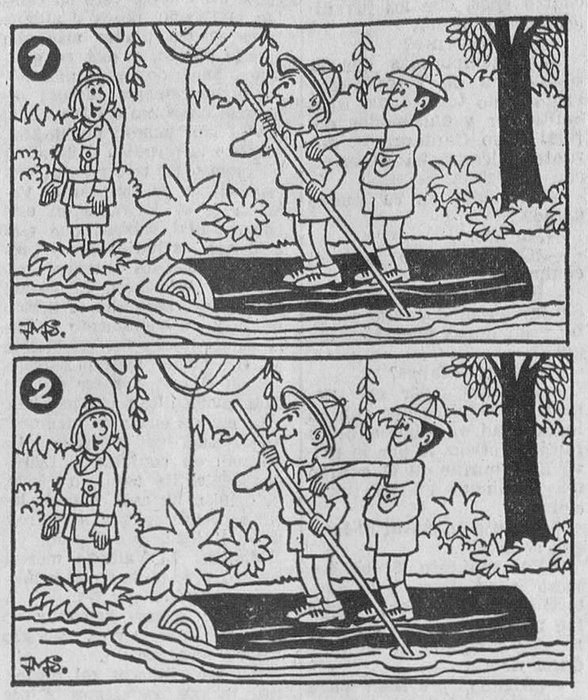

Estos dos dibujos son aparentemente iguales. Siete diferencias los separan. Si es usted buen observador debe descubrirlas antes de cinco minutos.

Carta de MADRID

Por TACHIN

Desencanto en el final de los Seis Días ciclistas

"Papaito" escrita e interpretada por Paso

MADRID- El próximo curso se inaugurará la nueva Escuela de Bellas Artes, cuya construcción se está terminando en la Ciudad Universitaria. Los alumnos del caserón de la calle de Alcalá están más tranquilos. Y hasta ilusionados. Los modelos ya posan; los pinceles, funcionan, como los buriles y los cinceles. Hay las suficientes pesetillas para resistir hasta el año próximo.

Al enterarnos de todo esto nos invaden deseos de ponernos una chalina, una boina estilo Wagner y una chaqueta de pana marrón y matricularnos en la Escuela, silbando por "bajines", el coro de "Bohemios".

PREMATUROS

La Policía ha detenido, tras laboriosas gestiones, a los tres atracadores —uno de ellos menor de edad— que a finales del mes pasado asaltaron las oficinas de una entidad constructora y se llevaron trescientas mil pesetas destinadas al pago de jornales, cantidad de la que ha sido recuperada una pequeña parte. Sobre una mesa dejaron una tierna y poética tarjeta de Navidad felicitando las Pascuas, temprana felicitación a la que ahora ha tenido ocasión de corresponder la Brigada de Investigación Criminal.

TEATRO

Esta noche se estrena en el Teatro Club la comedia de Alfonso Paso titulada "Papaíto", en la que su autor hace el papel del protagonista. La habitual autocrítica la hace el actor Alfonso Paso, refiriéndose al autor Alfonso Paso. Dice, por ejemplo: "Alfonso Paso me ha escrito un papel violento, duro, extremoso". Y termina con las siguientes palabras: "Esta es la tercera comedia de Alfonso Paso que me toca el honor de interpretar. Sigo admirando a este viejo amigo y le pido a Dios que nos los conserve mucho tiempo y que le mantenga ese ánimo tan resuelto, ese espíritu de lucha y esa generosa cordialidad para con todos. Desde aquí, le envío un abrazo".

BICIS

Desencanto en el Palacio de Deportes al iniciarse la madrugada. Las últimas vueltas de la famosa prueba de los seis días ciclistas de Madrid fueron emocionantes, estrepitosas y bastante complicadas pues en aquel jaleo de ganancias y pérdidas de vueltas, de relevos y de gritos de los locutores, contagiados del enardecimiento, el público se convenció de que la pareja española Perurena - López Rodríguez ganaba la carrera, tras haber sido los mejores a lo largo de los seis días, pero llegó el final y cuando se iniciaba la apoteosis se anunció que habían ganado los componentes del equipo de Bélgica y, además, que también los italianos habían superado a los españoles. Todos se equivocaron menos los cronometradores o mejor dicho, los cronómetros. Se han corrido 145 horas y se han dado 13.412 vueltas a la pista, sobre un recorrido de 3.682 kilómetros.

MUSICA

Doña Estefanía, la octogenaria que no pudo asistir a la inauguración del Real reformado y que por ello, fue invitada a conocerlo por el ministro Fraga Iribarne, se ha sentado en una butaca, en unión de su hija, y para ella ha sonado la Orquesta Nacional, bajo la batuta de Frühbeck de Burgos. Brahms, nada menos. La "segunda". No ve mucho doña Estefanía, pero oye muy bien. Ha sido feliz su visita al Real en el que oyó nada menos que a Gayarre, entonces...

NOTICIAS BREVES

Sol, pero ya nos avisan que será transitorio.

—Se sugiere que cincuenta mil pisos, propiedad del Instituto de la Vivienda, deben de ser vendidos.

El accidente de trabajo es, casi siempre, evitable. Utiliza los medios de seguridad, trabaja con atención y evitarás el riesgo.

La rana; uno de los animales más viejos de la Tierra

* Existía antes de la aparición de los primeros pájaros, por tanto mucho antes que los mamíferos y es el primer cuadrúpedo del Mundo
* La primera sorpresa anatómica de la rana es que come con la boca abierta, mientras que con sus ojos puede ver todo lo que pasa a su alrededor

Por Lucien NERET
(De los Servicios Especiales de "Efe")

SENTADA sobre una hoja de nenúfar o sobre una roca que emerge de un estanque, la rana, siempre boquiabierta, es uno de los animales más simpáticos que podamos encontrarnos.

El muchacho que quiere atraparla por los procedimientos más ingeniosos, que van desde la caza de mano, siempre difícil, hasta la caña rudimentaria de la que cualga un cebo o un reclamo, no sabe seguramente que el animal que está observando tiene una historia muy larga. Como el sapo, su pariente de tierra adentro, la rana existía antes de la aparición de los primeros pájaros sobre la Tierra, por tanto, mucho antes que los mamíferos.

CIENTOS DE MILLONES DE AÑOS ANTES QUE EL HOMBRE

Se cree que los batracios aparecieron en nuestro planeta cientos de millones de años antes de Jesucristo y fueron sin duda los primeros cuadrúpedos del Mundo. Cuando contemplamos sus patas anteriores de dedos prensiles, no podemos dejar de pensar en una "mano", precisamente la mano del hombre, que constituye nuestro orgullo.

La rana, verde o rojiza, que nos parece tan carente de interés a primera vista, es, sin embargo, un animal extraordinario. El renacuajo respira por por branquias y es vegetariano, pero el adulto, que vive muy a gusto en el aire, es carnívoro. Es un animal muy útil, que destruye muchísimos insectos nocivos, tales como moscas, mosquitos y avispas.

La primera sorpresa anatómica de la rana es que come con la boca abierta; al revés que la mayoría de los animales y el hombre, su lengua está articulada en la parte delantera de la mandíbula inferior y no en la garganta. Este órgano, en forma de corazón funciona como una válvula. Cuando una mosca pasa por cerca de ella, la rana saca la lengua y la repliega rápidamnete hacia adentro, apresando al insecto. Enseguida, sin cerrar la boca, machaca la presa con su potente lengua musculosa y la digiere lentamente, mientras parece contemplar el cielo.

El ojo de la rana es también muy interesante. Es globuloso, en forma de hemisferio que sobresale de su cráneo triangular, permitiéndole una visión de 180 grados. Es decir, que la rana ve al mismo tiempo lo que pasa a su alrededor y por encima de ella.

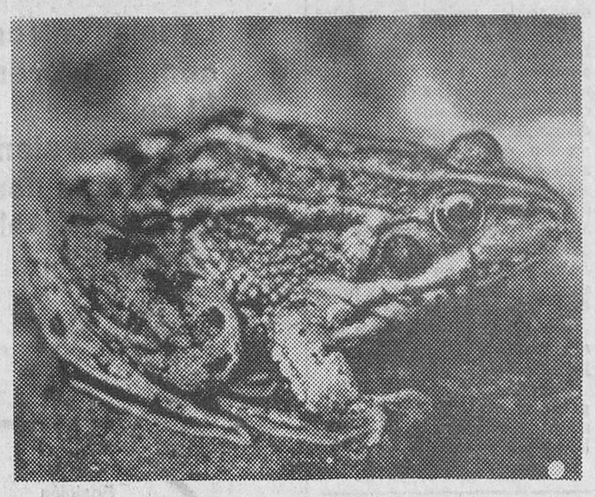

La rana es uno de los animales más simpáticos que podemos encontrarnos y también uno de los «decanos» de la fauna terrestre. — (Foto CIFRA)

EL SALTAMONTES, MODELO DEL MOTOR DEL FUTURO

Pero la rana es también un curioso animal por sus posibilidades de vida en medios tan distintos como el agua y la tierra: es decir es un ser anfibio. En efecto, la rana que posee una gran permeabilidad de la piel puede respirar el oxígeno en el agua por difusión de este gas a través de las células de su epidermis, no necesitando, por tanto, un órgano especializado de respiración. Al mismo tiempo puede también regular su concentración intra y extracelular valiéndose de esta sensible piel, que le permite una selectividad del agua y que funciona como una bomba aspirante o impelente, según las necesidades.

Otro animalito que llama la atención de los científicos es el saltamontes. En Europa se conocen unas cien especies: verdes, pardas, blancas, rojizas... Algunas tienen alas, otras no. Su más notable particularidad es sin duda la potencia y desarrollo de sus patas posteriores.

Estas permiten a un saltamnotes de dos centímetros de longitud franquear obstáculos de cincuenta centímetros de altura y ochenta de largo. Marcas incomparablemente mayores que las de los mejores atletas olímpicos. Estas patas especialmente poderosas constituyen el "motor ideal" el motor musculoso que investigadores soviéticos, norteamericanos e israelíes se esfuerzan en conseguir.

Este motor químico tendría un rendimiento del cien por cien, mientras que el mejor motor de explosión no llega más que al 25 por ciento. Con estos ejemplos, es fácil de explicarse el interés de los científicos por la escuela de la naturaleza.

¡HAGASE SOCIO DE CARITAS!

Herederos de Elizabeth Arden

Esta ha dejado más de 660 millones de pesetas

Nueva York (Efe). — Elizabeth Arden ha dejado una herencia a parientes, amigos y empleados, valorada en más de once millones de dólares, —660 millones de pesetas— ha sido revelado en el Tribunal que se ocupa de la misma.

Entre sus beneficiarios figura un peluquero retirado londinense, al que deja la suma de 20.000 dólares, y al que sólo conocía por el apodo de "Pequeño Willie".

La mayor parte de la herencia corresponde a su sobrina, Patricia Graham Young

¡Conductor!: Circule por la derecha. Muchas veces no es que falte espacio en la carretera, sino que no se aprovecha bien

VERDADES

BILLETES "A ROBO"

Alicante (Cifra).— Un individuo ha recorrido esta mañana de Quintana, arrojando billetes de veinte duros al aire, lo que provocó el consiguiente tumulto entre las amas de casa que hacían la compra en el mercadillo de frutas y verduras allí instalado y que, repentinamente, encontraron la fórmula para que los repollos y naranjas no disminuyeran sus monederos

Este "generoso" era un ladrón que acababa de apropiarse de 1.700 pesetas en una alpargatería. La dueña salió en su persecución y el muchacho, Tomás Calvo Coves, de 23 años de edad, pensó que lo mejor era deshacerse de lo hurtado.

Tomás fue detenido cuando acababa de liquidar su botín, pero la propietaria de la alpargatería, al reclamar sus 1.700 pesetas, se encontró con que habían "volado", junto con los afortunados que cazaron al aire la gratificación inesperada.

UNA AGUJA, EN EL CORAZON

Minneápolis (Minnesota) (Efe) John A. Starnes, de Houston, ha recibido una indemnización de 7.775 dólares tras presentar una demanda en la que se aseguraba que durante una operación de corazón abierto que le fue practicada en 1962 el cirujano le había dejado una aguja dentro del pecho. Durante más de una hora, un médico intentó dar con ella sin resultado. Varios doctores han afirmado que lo más probable es que se encuentre recubierta de una membrana, impidiéndose así que produzca algún daño.

La «Ethicon Inc», fabricante de la aguja e hilo empleados en dicha operación pagarán a Starnes 5.000 dólares, mientras que los médicos y el hospital le facilitarán consultas gratis por un valor de 775 dólares.

PELIGROS DEL "AUTO-STOP"

Londres (Efe).—Albert Foster, de 52 años, entró anoche tambaleándose en la Comisaría de Policía de Ripley con una cadena alrededor del tobillo de la que iba arrastrando una bola bola de un quintal de peso.

Explicó que estaba haciendo "auto-stop", cuando paró una camioneta con tres hombres dentro que le invitaron a subir. Los tres hombres le dejaron bajar al llegar a Bull Bridge, cerca de Ripley, no sin antes haberle fijado al tobillo una cadena de tres metros treinta centímetros a cuyo extremo iba unida la mencionada bola.

Durante más de cuatro horas el desdichado Foster fue dando traspiés en busca de ayuda, pero nadie creía su historia.

Finalmente, Fran Wilde, vecino de Ripley, se le acercó y, después de oir la historia de labios de Foster, le condujo a la Comisaría de Policía, donde le fue cortada la cadena.

Una vez aliviado el peso, Foster comentó: "Aunque la bola era muy pesada y la cadena se me incrustaba en el tobillo produciéndome un gran dolor, lo peor de todo fue lo embarazoso de la situación". "Me sentía un clown" —añadió—.

Pasando el rato

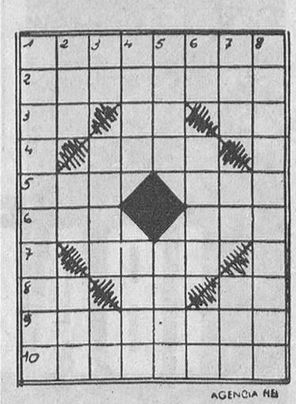

AGENCIA NB

HORIZONTALES. — 1: Tratada. — 2: Llenas. — 3: Repetido: canción de cuna. Vocal repetida. Nota musical. — 4: Tejido basto. — 5: Chiflado. Pegué. — 6: Aumentativo. Comparativo. — 7: De elevada estatura. — 8: Símbolo del nitón. Interjección. Arbol de Filipinas y el Senegal. — Consentido. — 10: Nos atrevemos.

VERTICALES. — 1: Guiso. 2: Ave de corral. Entrega. Espasmos. — 3: Dios egipcio de las aguas. Piedra llana. Artículo. — 4: Droga. Interpretar lo escrito. — 5: Personaje bíblico. Peso del embalaje. — 6: Marchad. Decreto judicial. (Al rev.) Repetido, ser querido. — 7: Regalar. Símbolo del sodio (Al revés) Composición lírica. — 8: Crímenes.

SOLUCIONES

AL JEROGLIFICO:

La cantó Alejo

A LOS 7 ERRORES:

Ventana más grande, lazo del sombrero, montaña más alta, pantalón, sombra de la casa, dedo del señor, teja.

AL CRUCIGRAMA:

HORIZONTALES. — 1: Eco. 2: Lis. — 3: Ene. Ira. — 4: Ro. Orín. — 5: Osa. Difilo. — 6: Ra. Aj. SA. Or. — 7: Olivos. U.S.A. Ajo. — 8: Rifa. iN. — 9: Ant. Una. — 10: Los. Ora.

VERTICALES. —1: Oro. — 2: Sal. — 3: Era. Ida. — 4: No. Aval. — 5: Ele. Joroba. — 6: CI. oD. SA. oR. — 7: Osiris. 8: Dará. iN. — 9: ¡Alo!. Ana. 10: Boj. — 11: Aro.

—Cómo duerme el niño.

¡Conductor!: Por un tráfico más cordial, circule por la derecha

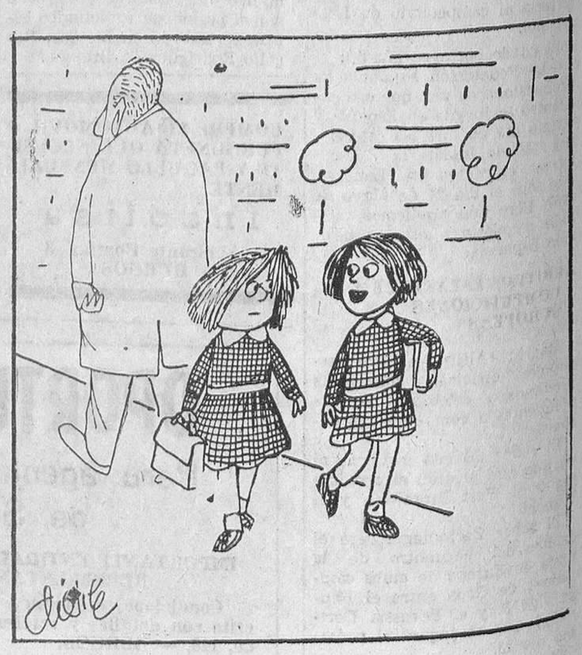

—¿Querrás creer que mi padre no sabe distinguir un «coleóptero» de un «heteróptero»...?

M.E.C.D. 2017