Director
Esteban Sáez Alvarado
Empresa propietaria:
«Diario de Burgos, S. A.»

Diario de Burgos

FUNDADO EN 1891

DOMINGO, 9 DE OCTUBRE DE 1966
AÑO LXXVI - NUMERO 23.309
EJEMPLAR, DOS PESETAS

REDACCION, ADMINISTRACION Y TALLERES: VITORIA, 13. = APARTADO, 46. = TELEFONOS: REDACCION, 201280 — ADMINISTRACION, 207148 = Dep. legal: Bu-5-1958

FRANCO, EN LAS "BODAS DE PLATA" DEL I. N. I.

S. E. es honrado con la medalla conmemorativa de la efemérides

En sendos discursos, los señores Sirvent y López Bravo hicieron historia de la transcendente labor del Instituto

A lo largo de estos 25 años, el organismo creó 150.000 puestos de trabajo en toda España

Madrid (Cifra). — Su Excelencia el Jefe del Estado ha asistido a las solemnidades conmemorativas del XXV aniversario de la promulgación de la ley fundacional del Instituto Nacional de Industria.

A las doce en punto llegó el Generalísimo Franco, acompañado de los jefes de sus Casas civil y militar. Fue recibido por el presidente del I.N.I., don José Sirvent y el Gobierno en pleno, con el presidente del Consejo del Reino y de las Cortes Españolas, miembros del Consejo del Instituto y primeras autoridades de Madrid.

La presencia del Jefe del Estado fue subrayada por entusiastas aplausos y vítores.

Su Excelencia penetró en la sede del I. N. I. y visitó, en primer lugar, la exposición permanente, que recorrió con todo detenimiento, escuchando las explicaciones que sobre la misma le dio el presidente del citado organismo, a la vista de maquetas, gráficos y planos que constituyen la exposición.

Terminada su visita a la exposición, S. E. el Jefe del Estado pasó al salón de actos. Su presencia fue acogida con gran salva de aplausos y vítores.

El Jefe del Estado tenía a su derecha al vicepresidente del Gobierno y a la izquierda, al presidente del Consejo de Administración del I.N.I. Los restantes miembros del Gobierno ocuparon los demás sitiales.

A la 1,20, el Caudillo pronunció las siguientes palabras: «Dan comienzo los actos conmemorativos del XXV aniversario de la fundación del Instituto Nacional de Industria».

Seguidamente, el Jefe del Estado concedió la palabra al pre-

(Pasa a sexta página)

Por fin se abre el Real

El próximo jueves será inaugurada oficialmente la gran sala de conciertos y sala de actos culturales del Ministerio de Educación y Ciencia instaladas en lo que fue Teatro Real de Madrid, clausurado el año 1925. También se ha habilitado para Real Conservatorio Superior de Música y Real Escuela Superior de Arte Dramático. La frase «duran más que las del Teatro Real» referida a obras de construcción se había hecho imprescindible para calificar una larga duración. Para mostrar a los informadores las obras realizadas, el ministro de Educación y Ciencia, Sr. Lora Tamayo, realizó un recorrido por el Teatro, momento que recoge la fotografía. A los 41 años el Real abrirá sus puertas de nuevo .— (Foto FIEL)

TRES ALTOS DIPLOMATICOS ESPAÑOLES, EN LONDRES

Llegaron para reanudar mañana las negociaciones sobre Gibraltar

Londres (Efe). — Han llegado por vía aérea a Londres, don Ramón Sedó, subsecretario del Ministerio español de Asuntos Exteriores acompañado de don Gabriel Cañadas don Fernando Olivié y don Aurelio Valls, quienes presididos por el embajador de España en esta capital, marqués de Santa Cruz reanudarán las conversaciones el próximo lunes en el Foreign Office, con los oficiales británicos sobre el futuro de Gibraltar.

DEBATE EN LA TELEVISION INGLESA

Londres (Efe). — El abogado español don Rafael Valls ha debatido elocuentemente, ante las cámaras de la Televisión británica, los argumentos del ex-embajador inglés en Madrid, sir George Labouchere, que pretendía justificar la "absorción" británica del istmo neutral de Gibraltar.

El ilustre letrado defendió con todo vigor las tesis españolas y una por una deshizo las alegaciones del diplomático británico. El debate, que fue muy animado y que transcurrió por cauces de gran cordialidad aunque los argumentos en pugna fueron sostenidos por sus defensores con toda firmeza, fue dirigido por el comentarista de la "BBC" Cliff Michelmore.

En plena emisión llegó la noticia del plan británico de presentar el caso ante el Tribunal Internacional de La Haya, lo cual añadió un renovado interés al debate televisivo.

INQUIETUD EN GIBRALTAR

La Línea de la Concepción (Cifra). — Existe clara inquietud entre los habitantes del Peñón ante el posible resultado de la reunión que celebrarán en Londres el próximo lunes, las delegaciones española e inglesa sobre el futuro de Gibraltar. El señor Isola segundo jefe del "Gobierno", hablando anoche por radio-televisión al referirse a la decisión británica de plantear el problema ante el Tribunal de La Haya, manifestó que el pueblo de Gibraltar se reservaba el derecho a mostrarse conforme o disconforme con cualquier cosa que fuera propuesta sobre el porvenir del Peñón. El análisis final de cualquier decisión debe ser sólo nuestra y de nadie más, dijo el señor Isola. Añadiendo que "hay algo que no admitiremos: que Tribunal alguno decida por nosotros y en nuestro derecho a la autodeterminación".

Por otra parte en la Prensa del Peñón se adivina la preocupación por las decisiones que puedan ser tomadas en Londres y el propósito de separar claramente, por si acaso, el Gobierno de Londres y el de Gibraltar, sin dejar de insistir, sin embargo, en la importancia que da Inglaterra a los deseos de la población de Gibraltar.

Todo preparado para el lanzamiento del primer cohete aeroespacial español

Huelva. — Campo aeroespacial de Arenosillo (Mazagón), a cuarenta kilómetros de Huelva, desde donde se lanzará el primer cohete aeroespacial español «Carabela IV», del proyecto «Cielo Azul». — (Telefoto CIFRA Gráfica)

SE PROCLAMA EL "DIA DE HISPANOAMERICA" EN EL ESTADO DE NUEVA YORK

Un diario mejicano ridiculiza la estúpida y reciente «teoría» inglesa de que fue un galés el descubridor de América

París (Efe).—Con motivo de la proximidad del día 12 de Octubre, fecha conmemorativa del descubrimiento de América, una nueva teoría sobre el nacimiento de Cristóbal Colón ha sido aireada en Bastia (Córcega), aduciendo que, según unas cartas del almirante, éste era de origen corso.

En esta ocasión los argumentos no son nuevos, sino que datan de 1914, fecha en que fueron expuestos por Henri Schoenen. Este indicaba, entre otras cosas, que analizando las cartas de Cristóbal Colón, se descubre que éste no era genovés, sino de «una villa dependiente de Génova, situada sobre una costa italiana al otro lado del mar». Schoenen interpreta esta descripción como la isla de Córcega.

EDITORIAL DE UN PERIODICO MEJICANO

Méjico (Efe).—El matutino «El sol de Méjico» publica hoy en su sección fija «Tronera», de su página editorial, un comentario sobre la teoría inglesa de que Medoc descubrió América antes que Cristóbal Colón.

Pomares Monleón, autor de esta sección, dice:

«Investigue su línea paterna o rama materna, del siglo V a nuestros días. La cosa no puede fallarle. Comprobará —palabra de honor— que entre sus remotísimos antepasados hubo uno que descubrió América antes que Cristóbal Colón. Póngase al día. Cultive el bonito deporte de «a ver quién corre más». A ver quién llega antes a las nuevas tierras, si Colón o los vikingos o los japoneses, si los chinos o los etruscos. Sin contar con que, ahora... acaba de aparecer un tercero en discordia, según nos descubre un investigador inglés, dolido quizás porque España tiene la osadía de reclamar Gibraltar. ¡Y si reclama el Peñón, a quitarle la gloria del Descubrimiento, qué diablos! Y es así como surge un ilustre galés llamado Medoc, quien en 1170 fundó por acá la primera colonia, sin que sepamos a ciencia cierta si fue la colonia de Ajusco o la colonia de San Rafael. Pero aquí estuvo, aunque tan bien calladito que se lo tenían ¡para que rabie don Cristóbal, tiemblen los muros de la Rábida y hagan bilis los gusanos que en el sepulcro de Granada se hartaron de comer a Fernando e Isabel! Pero, sobre todo... para seguir infamando a España, pretensión análoga a la de querer tapar el sol con un dedo. No olvidemos que en la Historia no hubo país más grande ni difamado que el que tiene por alfombra una vieja piel de toro. Y la infamia, como la calum-

(Pasa a sexta página)

Se crea un nuevo grupo político en Francia la "izquierda gaullista"

Un ministro argelino de Boumedienne (ya es el tercero) huye de su país

Cambio de mandos en la NATO

París (Efe). — Una nueva formación política, "La Convención de la izquierda quinta República", ha sido creada hoy en París. Compuesta por varios movimientos de la izquierda gaullista. La "Convención" completa "el tríptico gaullista" al que ya pertenecían a la UNRUDT y los republicanos independientes de Giscard d'Estaing.

El secretario general del "buró" ejecutivo es Philippe Decharte, ex-colaborador del antiguo presidente del Consejo, Pierre Mendes-France.

La Convención "adhiere sin reservas a la política exterior de paz de lucha contra todas las hegemonías de defensa, de la independencia de los pueblos de solidaridad con las naciones menos desarrolladas, llevada a cabo por el general De Gaulle".

En política interior, la Convención se fija como objetivo la "definición de nuevas relaciones entre patronos y obreros dando a los trabajadores más amplios derechos en la empresa".

HUIDA

París (Efe). — Un ministro del Gobierno argelino ha huído de Argel, refugiándose en el extranjero. Bachir Boumaza, ministro de la Información, declaró en Bruselas que ha abandonado su cargo para unirse a la OCRA (Organización Clandestina de la Revolución Argelina).

Bachir Boumaza que fue ministro de Economía al acceder su país a la independencia, continuó en el Gobierno al ser derrocado el presidente Ben Bella atribuyéndole el coronel Boume-

(Pasa a quinta página)

Se trata de equilibrar el comercio de Italia con España

La mayor agencia económica de Europa destaca el «milagro español»

Milán (Efe). — Las relaciones comerciales deben tener de ahora en adelante una evolución más equilibrada. Tal ha sido el principal acuerdo tomado en la segunda sesión del Comité de desarrollo económico italo-español, celebrada en la Cámara de Comercio de esta ciudad.

El Comité fue instituído en 1963 entre las Cámaras de Comercio de Madrid y Barcelona y las de Roma y Milán, con el fin de estudiar la situación de los intercambios entre los dos países, deficitarios para España, así como los posibles remedios para incrementar las exportaciones españolas hacia Italia. En estas reuniones de Milán se han examinado los problemas relacionados con la reciente denuncia del acuerdo comercial italo-español y se han formulado una serie de propuestas y sugerencias para remover algunos obstáculos que siguen haciendo difícil una satisfactoria penetración comercial española en el mercado italiano.

EL «MILAGRO ESPAÑOL»

Francfort (Efe). — La mayor agencia económica del continente, la «Unión de Servicios Económicos», cuya sede central es Francfort, analiza en su último servicio exterior la evolución económica de España, y llega a la conclusión de que la situación alcanzada por el país permite hablar de un «milagro económico español», por haber podido salir en pocos años de la condición de un país predominantemente agrícola y subdesarrollado.

Pone de relieve que España ha venido ocupando en los últimos años la cabeza de los países europeos en cuanto a su tasa de crecimiento de la producción de bienes y servicios, y vaticina que el proceso de industrialización seguirá manteniendo su ritmo tan elevado, mientras que la potencialización de la economía agraria, con la nueva política de desarrollo, permitirá una ulterior activación del sistema.

Menú extraordinario para animales

Acaba de celebrarse el «Día mundial del Animal». En Amsterdam la cosa llegó al extremo de que en la terraza de un gran hotel se sirvió una comida extraordinaria para caballos y vacas, donde no faltó incluso el champán. En la fotografía vemos a un caballo, ricamente engalanado, que tira de una especie de trineo, comiendo de la gran bandeja los ricos manjares que para sí quisieran los niños hambrientos de la India. — (Foto FIEL)

Firma de la escritura de compra del polígono de Villalonquéjar

El costo de más de veinticinco millones se fijó por una superficie de 1.207.841 metros cuadrados

Una sola promotora nacional presentará al próximo concurso del «Polo» de Burgos veinte nuevas industrias

A las dos menos cuarto de la tarde de ayer, en la sala de concejales, de la Casa Consistorial, ante el notario del Ilustre Colegio de Burgos, don José María Mur, tuvo lugar el acto de firma de la escritura del polígono industrial de Villalonquéjar, por el que los propietarios de las fincas venden a la Caja de Ahorros Municipal las 181 fincas de que consta el mismo y de las que son propietarios 94 personas. La Caja de Ahorros compra las citadas fincas obligándose a cederlas única y exclusivamente para el montaje de las industrias destinadas al desarrollo económico y social de Burgos. La superficie total de las fincas, incluyendo caminos, asciende a 1.207.841 metros cuadrados, por los que la entidad benéfico-bancaria ha pagado la cantidad de 25.212.757,50 pesetas; habiendo percibido cada propietario unas 22,50 pesetas por metro cuadrado.

En la citada escritura se hace relación a la división en parcelas, zonas verdes y servicios en los que el polígono queda clasificado según el proyecto de ordenación que la empresa "Eptisa" hizo por encargo de la Comisaría del Plan de Desarrollo y que posteriormente fue aprobado por la Corporación municipal.

Como representantes de los vendedores y para facilitar la comparecencia legal de éstos, eludiendo a la vez trámites administrativos, estuvieron presentes en el acto, firmando la escritura de compraventa, don José Antonio Olano y López de Letona y don Vicente Redondo Andrés; por la Caja de Ahorros Municipal, lo hizo el presidente del Consejo de Gobierno, don Fernando Dancausa de Miguel. En el acto estaban presentes los siguientes miembros de la Corporación Municipal; don José García Antón, don Teófilo Iturriaga, don Eduardo Rico y Díez de la Lastra, don Carlos Martínez Andrés y don Martín Ezquerro; funcionario municipal, don David Andrés.

(Pasa a sexta página)

El Padre Brasso general benedictino

Era abad coadjutor del Monasterio de Montserrat

Roma (Efe). — El Padre Gabriel Brasso, hasta ahora abad coadjutor del Monasterio de Montserrat, ha sido elegido presidente general de la Congregación benedictina sublacense. Sustituye al también español, Padre Pedro Celestino Gussi, que había presentado la dimisión por motivos de salud. La elección se celebró en el monasterio de Santa Escolástica de Subiaco, a 70 kilómetros de Roma. Al capítulo general, concluído hoy, han asistido 55 abades y priores.

El Padre Gabriel Brasso tiene 54 años. El anterior abad general de la Congregación, Padre Celestino Guss cumplirá 69 el próximo 3 de Noviembre. Su mandato debería haber sido prorrogado otros seis años, pero el Padre Guss insistió ante los capitulares para que admitieran su dimisión.

Tres accidentes en un mismo lugar

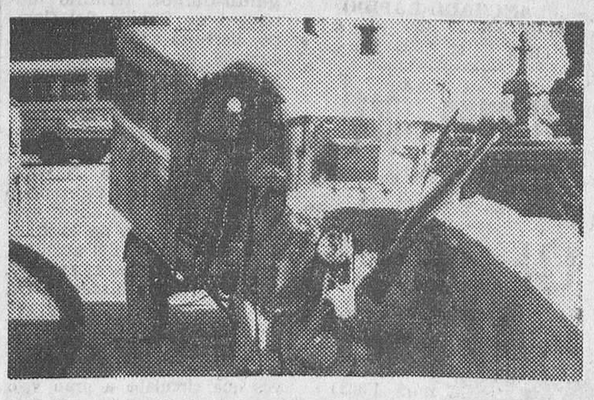

Madrid. — En el transcurso de unas horas se registraron tres accidentes de tráfico en el Puente de Toledo y sus cercanías. Primero en la Avenida de Manzanares, junto al nuevo pontón, un camión embistió a un autobús del servicio público, volcando este último vehículo, sin que hubiera que lamentar desgracias personales. Poco después una motocarro se estrelló contra el pretil del citado pontón, sufriendo grandes daños. Por último, en las primeras horas de la tarde, otro camión arremete contra otro autobús, del servicio de viajeros Colonia Velázquez y San Benito, habiendo varios heridos de carácter leve. En la foto, la motocarro, después del choque. — (Foto CIFRA).

El «Surveyor I» envía desde la Luna a la Tierra nuevas e inesperadas señales

Trátase de un caso extraordinario, teniendo en cuenta que han tenido que soportar oscilaciones térmicas de 275 grados

Pasadena (California) (Efe).— Nuevas e inesperadas señales han sido recibidas del "Surveyor" que aterrizó felizmente en la Luna el 1 de Junio último y que había permanecido "en silencio" desde el 13 de Julio, después de haber transmitido miles de fotografías de la superficie lunar. Las señales fueron recibidas ayer en la estación de control de Johannesburgo (Africa del Sur) y han sido calificadas de extraordinarias en este laboratorio espacial de Pasadena, teniendo en cuenta, entre otras cosas, que el ingenio en cuestión ha atravesado desde entonces cinco ciclos comparables a catorce días de luz solar y otros catorce cada uno de obscuridad, con temperaturas máximas de 120 grados centígrados y mínimas de 155 bajo cero.

A la vista de la transmisión de estas nuevas señales, aunque son débiles y defectuosas, se cree posible que vuelvan a recibirse fotografías aprovechables, teniendo en cuenta que el Sol, que proporciona energía a las

(Pasa a sexta página)

M.E.C.D. 2017

Postal

ESTADISTICA

ESTE otoño, como quien dice recién estrenado, se está mostrando generoso en lluvias. Ello es bueno para el campo y malo para la ciudad, pues sus achaques —que son múltiples— los acentúa y multiplica la acción del agua y el barro que luego sigue como inmediata secuela. Hay otro aspecto, propio de los nuevos tiempos, que encuentra atmósfera propicia de mayor manifestación con las lluvias. Son los accidentes de tráfico. Los graves y los más leves proliferan en la misma proporción que las carreteras son bruñidas por el discurrir del agua.

Hemos tenido ocasión de conocer una serie de datos estadísticos relacionados con la actuación de los Juzgados municipales burgaleses. El cincuenta por ciento de sus intervenciones, quizá aún algo más, está determinado por accidentes de tráfico, lo que evidencia que éste es el mal más generalizado en la sociedad. A este tipo de delitos o faltas siguen las vistas por riñas de carácter doméstico. He aquí otra consecuencia de los nuevos modos y tiempos, puesto que esas riñas tienen como protagonista, preferentemente, a personas que conviven en régimen de subarriendo. Existe en este hecho, por si no hubiera razones suficientes, un argumento valioso para defender el principio social de un hogar para cada familia, aunque la virtualidad y cumplimiento del mismo se está poniendo verdaderamente difícil por causa y razón de los costes actuales y los «reajustes» que periódicamente se producen.

Hay otro dato no menos interesante en la estadística a que venimos refiriéndonos y que es causa y origen de la presente «Postal». Hemos pasado una larga temporada en que los delitos contra la propiedad han sido prácticamente nulos. Sin embargo, desde fechas recientes se ha advertido una reactivación dentro de ese tipo de delito, al que podríamos calificar de clásico.

¿Qué deducciones permite sacar? ¿A qué conclusiones nos lleva? Pueden ser varias. Habrá quien le califique como fenómeno natural de una ciudad que está en proceso de notorio desarrollo. Posiblemente haya quien vea en ello una consecuencia harto natural de la falta de vigilancia que se advierte.

Este último hecho es bien evidente. Si acaso por nuestras calles se ven únicamente a algunas parejas o agentes de la Policía Municipal, ante las cuales por otra parte, cualquier ciudadano se siente con pleno derecho a insolentarse, si llega el caso.

Entre los muy variados problemas que existen, uno principal estriba en esa necesidad de reforzar la plantilla y la autoridad de la Policía municipal. Para llegar a este fin también habría que empezar por retribuir adecuadamente y hacer una labor de rigurosa selección a los futuros aspirantes. Pero en las actuales circunstancias poco es lo que hay por escoger y exigir. Insensiblemente ya nos vemos metidos en el terreno de siempre, el que limita con lo crematístico y las posibilidades económicas municipales, que se mueven con naturales limitaciones.

Sin embargo, el apunte queda hecho. No hay duda que el reforzamiento y vigorización de su autoridad, en todos los aspectos, sería un hecho saludable para la sociedad burgalesa en general.

BURGENSE

De los Centros oficiales

JEFATURA PROVINCIAL DEL S. E. M.

ASOCIACIONES DE ENSEÑANZA PRIMARIA. — *Symposium Nacional sobre la función visual.* — Para general conocimiento de todos los maestros a cuantos pueda interesar, se hace pública la organización de un symposium nacional sobre la función visual y rendimiento personal, en Barcelona, durante los días 24 al 26 de Octubre, al que se invita a todos nuestros asociados.

Está organizado por la Cruzada de Protección Ocular y dedica el día 24 a la escuela por lo que creemos es de interés para el Magisterio.

Los miembros de nuestras Asociaciones que sientan interés por este symposium y quieran asistir, pueden pasarse por nuestras oficinas de la Casa del Cordón, en la plaza de Calvo Sotelo, donde recibirán instrucciones relacionadas con este viaje.

Curso de Nutrición y Dietética Humanas. — La Escuela Mayo de Nutrición y Dietética, ha convocado 150 becas de estudios gratuitos por correspondencia destinadas a directores y maestros de escuelas y colegios nacionales y privados, practicantes, enfermeras y puericultoras de 23 ciudades españolas entre las que se encuentra Burgos.

Los interesados deben solicitar antes del día 20 del mes en curso las normas y bases de este Concurso a Escuela Mayo, Avda. Marqués del Duero, 122 bis, Barcelona —15—.

DELEGACION DE TRABAJO

ECONOMATOS LABORALES. — Por la Comisaría General de Abastecimientos y Transportes se ha prorrogado la autorización de venta de aceite de oliva a granel en los economatos laborales, hasta la regulación de la próxima campaña aceitera.

POLICIA MUNICIPAL

HALLAZGOS. — En la Policía Municipal y para las personas que acrediten ser sus propietarios se hallan depositados los siguientes objetos:

Cierta cantidad de dinero, tres monederos, cuatro pulseras, cuatro paraguas, tres pares de gafas, un bolso de señora, dos mantas, un pañuelo de cabeza y unos sellos extranjeros, todo ello encontrado en la vía pública.

Durante la pasada quincena han sido entregados dos pares de gafas, un bolso de señora, un jersey de caballro y un paraguas, depositados por un obrero de jardines, doña Sabina Lázaro, niño Juan José Arroyo, señor Mínguez y autobuses municipales, a los que acreditaron ser sus propietarios don Francisco Porras, doña Rosa Dueñas, doña Victoria Cerecede, don David Igarola y Sor María Nieves Castilla.

Asimismo y por no haber aparecido sus propietarios en el plazo reglamentario de dos años y un día fueron entregados un libro religioso y un alfiler, un crucifijo, un rosario y un coche de niño con pedales a don Julián Marina, don Urbano González, don Juan Mutilva y don Antonio Gutiérrez, respectivamente, como autores del hallazgo.

VENDO PISO

5 habitaciones
Calefacción central
Informes: C./ Vitoria, 54, 5.°

✝

El novenario de misas que comenzará mañana lunes a la una del mediodía en los PP. Jesuítas y las misas gregorianas que comenzarán el mismo día a las 8,30 de la mañana en la parroquia de San Juan Bautista (Barriada Yagüe), serán aplicadas por el alma de

EL SEÑOR

D. Fermín Pérez López

Que falleció el 29 del pasado
Q. E. P. D.

Sus hermanos, doña Carmen, doña María Teresa y don Ricardo (médico Bda. Yagüe), y demás familia, agradecerán la asistencia a alguno de estos actos piadosos.

✝

Quinto aniversario

EL SEÑOR

Don Luis Pérez Miñón

Falleció el 10 de Octubre de 1961

Q. E. P. D.

La esposa, hijos y demás familia

Ruegan la asistencia a las misas que por el eterno descanso de su alma, se celebrarán mañana, lunes, a las 9 de la mañana en la parroquia de San Cosme y San Damián; a las 12 en las RR. MM. Esclavas del Sagrado Corazón y en la iglesia del Carmen a las 12,30, así como la Reserva en las RR. MM. Esclavas del Sagrado Corazón a las 6,30 de la tarde.

Por cuya asistencia a alguno de dichos actos, les quedarán muy agradecidos.

Burgos, 9 de Octubre de 1966.

BURGOS AL DIA

Comenzaron los actos de homenaje a don Rufino Gómez Moradillo

Culminaron hoy brillantemente y también celebrará sus bodas de plata el párroco de Villafranca Montes de Oca

Con motivo de cumplirse el XXV aniversario de su entrada en la parroquia de San Lorenzo el Real, el párroco, don Rufino Gómez Moradillo obsequió ayer con un almuerzo a cerca de medio centenar de pobres de dicha feligresía, acto que tuvo lugar en el Centro social de Formación de la Mujer.

El propio párroco, a quien acompañaban los coadjutores y feligreses de la Comisión organizadora del acto, al bendecir la mesa dirigió unas cariñosas palabras de ofrecimiento del agasajo al grupo de necesitados y desvalidos, implorando para ellos la bendición del Cielo.

El menú consistió en sopa castellana, huevos rellenos con salsa rubia, pollo asado, pasteles, café, copa y champagne.

Resultó una fiesta de entrañable caridad en la que los desvalidos expresaron su hondo afecto al cura párroco de San Lorenzo.

Por la tarde, a las ocho y media, se celebró una brillante velada artístico-cultural, con participación de jóvenes de aquella parroquia, evocándose los años en que don Rufino Gómez Moradillo entró en la parroquia promoviendo el apostolado seglar como consiliario, además, de Acción Católica. Don José María Vicente Izquierdo, feligrés de San Lorenzo y presidente de la Junta diocesana de Acción Católica, pronunció un cálido discurso de exaltación al sacerdocio.

Hoy, domingo, continuarán los actos con diana; misa concelebrada, a las once menos cuarto, cantada por el Orfeón Burgalés; Te Deum en acción de gracias y ofrenda del homenaje a don Rufino Gómez Moradillo en una comida de hermandad que se celebrará en el hotel Norte y Londres.

También hoy conmemorará sus bodas de plata en la parroquia de Villafranca Montes de Oca, su párroco titular don Angel Alonso, al que sus feligreses harán objeto de un fervoroso homenaje.

¡ Conductor ! : Circule por la derecha. Evite así irritabilidades comprensibles.

El director general de la R. E. N. F. E. en Burgos

Con el fin de visitar las instalaciones ferroviarias de esta provincia, ayer permaneció durante unas horas en Burgos el director general de la RENFE, don Carlos Roa Rico a quien acompañaban otros altos cargos de dicha Red.

El señor Roa, después de inspeccionar las distintas instalaciones de la estación ferroviaria, giró una detenida visita a las parcelas de terrenos donde por la Cooperativa ferroviaria de viviendas "General Vigón" se proyecta construir unos bloques de casas con destino al personal de la RENFE residente en esta ciudad. En esta visita acompañaban al director general además de las citadas personalidades, el presidente de dicha Cooperativa, don Matías Pérez Manzanedo y otros miembros de la Junta rectora de la misma

En relación con esta proyectada construcción de viviendas para los ferroviarios burgaleses, el señor Roa Rico, visitó en su despacho oficial al delegado provincial de Sindicatos, don Luis Alfonso de Figueras estando presente en la entrevista el presidente de la mencionada Cooperativa.

tve

DOMINGO

9,45 Carta de ajuste.
10,00 Buenos días.
11,00 Concierto.
12,30 En directo: Retransmisión desde Madrid del encuentro de balonmano Atlético de Madrid-Ademar.
2,00 Club melodía.
2,25 El día del Señor.
2,50 Perfil de la semana.
3,00: Telediario.
3,20 Suplemento semanal.
3,30 Bonanza.
4,30 Escala en Hi-Fi.
6,00 Día de fiesta.
7,00 La risa nueva.
7,30 Retransmisión en directo, desde Bilbao, del partido de fútbol Atlético de Bilbao-Español.
9,29 Avances.
9,30 Telediario.
9,47 Tiempo y hora: La vuelta de un hombre, de Jaime de Armiñán.
10,20 Sesión de noche: Berlín Occidente.
11,45 Telediario y cierre.

LUNES

1,45: Carta de ajuste.
2,00: Presentación y avances.
2,05: "Lucy y su millonario".
2,30: Panorama de actualidad.
3,00: Telediario.
3,20: España al día.
3,30: Novela: "El alba y la noche", biografía de San Juan de la Cruz, según guión de Carlos Muñiz.
4,00: Revista para la mujer: decoración.
4,10: Daniel Bonne: "Familia rota".
5,10: Cierre.
6.45: Carta de ajuste.
7,00: Presentación.
7,01: Jardilín, espacio para los pequeños.
7,25: Avance de Telediario.
7,30: Revista agraria.
7,40: Imágenes para saber.
8,10: El tiempo para el campo.
8,25: Figuras en su mundo: el doctor Puigvert.
8,40: Dibujos animados.
8,55: Ayer domingo.
9,29: Avances.
9,30: Telediario.
9,44: Avances
9,45: Gran premio, primera edición de un espacio espectacular que TVE lleva a cabo en colaboración con las Cajas de Ahorro.
11,00: La pequeña comedia: "Los celos".
11,45: Telediario.
12,00: El alma se serena.
0,05: El programa de mañana, meditación y cierre.

Emerson
El televisor del futuro
Comercial Velo-Moto

** NOTICIAS **

MOVIMIENTO DEMOGRAFICO. — Durante el día de ayer se verificaron en el Registro Civil las siguientes inscripciones:

Nacimientos. — María Teresa García Díaz, Francisco Javier Delgado Buezo, María Sonia Blanco Dueñas, Lourdes Renedo de la Peña, Montserrat Renedo de la Peña, María Concepción Ruiz Martín, María Casilda Sevilla Alcalde Efrén Temez Espinosa, María del Mar Manjón Martínez.

Matrimonios. — Don Eutimio Ausín Vegas con doña Ana María Sanz Pardo, hoy a la una en San Cosme y San Damián.

Defunciones. — Tomás Pérez Alonso, de Pesadas de Burgos 59 años, Hospital provincial; Benita Zamora Herrero, de Villafranca Montes de Oca, 58 años, Lavadores, 2.

A LOURDES
TRES DIAS
12-14 Octubre
1.300 Ptas.
Consulte pasaporte e información
★
A PARIS
NUEVE DIAS
29 Octubre al 6 Noviembre
2.900 Ptas.
VIAJES OLUNIA
Paloma, 25

VIAJEROS ILUSTRES. — Ayer permanecieron durante unas horas en nuestra ciudad, descansando breves momentos en el Hostal Landa, la Princesa Irene de Holanda y su esposo, el Príncipe Carlos-Hugo.

Residencia estudiantes
Curso 1966-1967. Dirección competente y seria. San Pedro Cardeña, 23. Tel. 207030.

RECUPERACION. — Ha sido recuperada en la vía pública la bicicleta que le fue sustraída a Nador Isaac Pérez. El vehículo presentaba pequeños desperfectos.

TARMA
Superlimpieza en seco
PERSONAL ESPECIALIZADO
PLANCHADO RAPIDO
Plaza Alonso Martínez, 5
(Reg. O. C. núm. 79)

Arriendo local
almacén 200 m.²
Santa Cruz, 21, 12

CHOFER
Con carnet de 1.ª se precisa
Andrés Martínez Zatorre, 7
BURGOS
(ROC núm. 1.323)

SUBASTAS. — El próximo martes, a las doce horas, se procederá a la apertura de los pliegos que se presenten a la subasta de los cuatro solares de la plaza de toros, cuyos tipos de licitación están fijados en 4.165.000 pesetas, para el primero; 4.620.000 pesetas para el segundo; 4.620.000 para el tercero y 4.042.500 pesetas para el cuarto.

Ayer no se había presentado ninguna proposición, pese a ser el día señalado en un principio para la apertura de los pliegos, fecha que se prorrogó por considerarse el día uno de Octubre como festivo. El lunes, a las doce, finalizará el plazo de presentación de proposiciones.

—Ha sido declarado desierto, por no haberse presentado ninguna proposición, el concurso para la adjudicación de las obras de reparación del muro del río Arlanzón, a la altura del paseo de La Castellana, cuyo presupuesto estaba fijado en 205.171,50 pesetas.

NOVIOS

Su viaje de bodas, será más bonito, mucho más cómodo, y exento de preocupaciones, organizado por VIAJES MELIA. Solicítenos su proyecto gratuito.

BARNIZADOR
acuchillado y barnizado de pisos barnizado de instalaciones y muebles MATIZADOS Y CON BRILLO. Trabajo rápido y garantizado.
M. OJEDA
Maquinaria moderna. Materiales de calidad
Barriada Juan XXIII (Mil viviendas) núm. 1
Buzón 17. Tnos. 200189 y 205740

EL CUPON PRO-CIEGOS.- En el sorteo celebrado el día de ayer resultó premiado con 500 pesetas el número 755 y con 50 pesetas todos los números terminados en 55.

Mozos de almacén
JORNADA COMPLETA
MEDIA JORNADA
BUENA RETRIBUCION
COLOCACION FIJA
Carbones Castellanos
Miranda, 9, 1.°
(ROC 1306)

EL DR. SANCHEZ DIAZ, suspende la consulta de garganta, nariz y oídos en Avenida del Cid, 2. Hasta nuevo aviso.

CALOR NEGRO Y ESTUFAS BUTANO
RADIOLANDIA
Cardenal Segura, 9

Coches sin conductor
SEAT 1.500—SIMCA, 600-D
Garaje Turismo

ACCIDENTES DE TRAFICO. — A la altura del kilómetro 466 de la carretera Sagunto-Burgos, término municipal de Cubillo del Campo, derrapó saliéndose de la calzada, el autocar matrícula BU-23.151 conducido por Tomás González Nebreda, de 46 años, de Lerma. En el accidente resultaron con heridas leves dos viajeros del vehículo, Faustino Navarro Gil, de 60 años y Fabriciano Peña Pérez, de 49 años; ambos de Hontoria de la Cantera. Las causas del accidente fueron debidas, al parecer, a la rotura de dirección del autocar.

—A las dos y veinticinco de la tarde de ayer, un coche "Seat - 800" matrícula de Burgos que circulaba a gran velocidad por la carretera de Irún y se dirigía a nuestra ciudad, al llegar a la altura de la llamada Casa del Barco, en la calle de Vitoria, el chófer maniobró bruscamente para no chocar contra otro vehículo que llevaba dirección contraria y en vista de que una camioneta, estacionada, junto al bordillo, restaba espacio en la calzada.

El conductor del Seat —con enorme sangre fría— hizo un espectacular viraje, en semicírculo y tras arrancar de golpe un poste señalizador, recorrió un gran trecho del andén que limita con la acera sin que, por fortuna, se interpusiera ningún peatón, a pesar de tratarse de una vía muy frecuentada.

Al descender, al fin, a la carretera, el conductor del "Seat" de jovial aspecto, detuvo su vehículo para ver si había causado alguna desgracia, y no dando importancia, por lo visto a su peligrosa maniobra, ni a la rotura del poste y de una silla de las de la terraza del bar "Arizona", continuó su marcha.

—Ayer ingresó en la clínica del Carmen, Ruperto Santidrián Santidrián, de 49 años, quien fue atropellado por un automóvil en las inmediaciones de su pueblo de residencia, Cuevas de San Clemente. El personal facultativo le apreció heridas de pronóstico grave, siéndole amputado un pie a la altura del tobillo y curado de fractura de fémur y destrozo de la cadera.

ACCIDENTE DE TRABAJO. En el día de ayer ingresó en la Residencia Sanitaria, Francisco Rosales de la Hera, de 60 años, de Vivar del Cid. Fue asistido de conmoción cerebral. Se produjo la lesión en accidente de trabajo.

FARMACIAS DE GUARDIA. Reol, Plaza de José Antonio, 19, y Moral, Santa Dorotea, 21.

Mañana, lunes, García Antón, Vitoria, 20; Sanz Ruiz, Avenida del Cid, 85 y De Domingo, General Mola, 32.

TELEVISORES "PHILIPS"
¡mejores no hay!
También a plazos
RADIOLANDIA
Cardenal Segura, 9

BOLETIN METEOROLOGICO comprensivo de los datos recogidos ayer en el Observatorio del Instituto de Enseñanda Media:

Barómetro. — A las ocho de la mañana, 684,3; a las dos de la tarde, 685; a las siete de la tarde 684,7.

Temperatura ambiente. — Máxima, 11,2 grados a las 13 horas; mínima, 7,4 grados a las tres horas

Dirección y velocidad del viento. — A las ocho de la mañana, E— 10,8 kilómetros; a las dos de la tarde, NE— 10,8 kilómetros a las siete de la tarde, NE— 7,2 kilómetros.

Lluvia en milímetros 21,4. Humedad, 86 por ciento.

Representante ramo Alimentación
fábrica de chocolates, caramelos, bombones y cafés, desea nombrar agente comercial a comisión, introducido en el comercio de Burgos. Escribir a Sr. Alonso, calle Barrafón, 39, Madrid-11.

BURGOS HACE 30 AÑOS

Del DIARIO DE BURGOS correspondiente al viernes, 9 de Octubre de 1936

REUNIDOS, en el día de hoy, en el Círculo de la Unión, Marcial Lalanda, Manuel Mejías Bienvenida, José Amorós, José Mejías Bienvenida, Francisco Jaime Sánchez "Coquilla" y Antonio Mejías Bienvenida los cuatro primeros matadores de toros y los dos últimos de novillos bajo la presidencia del presidente en propiedad de la Sociedad de matadores de toros y novillos de España, han hecho público un comunicado reconociendo y acatando como Gobierno legítimo a la Junta de Defensa nacional de Burgos y felicitar y ofrecer la adhesión al Excmo. Sr. General D. Francisco Franco Bahamonde, por su exaltación a la jefatura del Estado. Mientras duren las actuales circunstancias, la entidad será regida por una Junta compuesta por Marcial Lalanda como presidente, José Amorós como tesorero y Manuel Mejías Bienvenida como secretario. El domicilio de la Sociedad de matadores de toros y novillos será Burgos.

EL servicio de información que, montado en Radio Castilla, viene realizando tan patriótica labor desde que se inició el glorioso Movimiento salvador de España, ha ampliado su radio de acción. Desde la emisión nocturna de ayer transmiten el mencionado servicio de la potente emisora local, aparte las estaciones que hasta ahora lo venían haciendo, las de San Sebastián Sevilla, Badajoz, Talavera de la Reina, Cádiz, Avila, Cáceres, Tudela, Jerez de la Frontera, Córdoba y Toledo.

LA temperatura máxima de hoy fue de 9,6 y la mínima de 5,0.

Nueva selección
DE PAPELES PINTADOS
COLOCACION INMEDIATA
DECORACIONES DELIX
Moneda, 19

Calificación moral de espectáculos

ASTORIA.—«El secreto del Dr. Orlof» (s. c.) y «El jinete negro» (2)

AVENIDA. — «El rey del juego» (3R).

CALATRAVAS.—«Fantomas vuelve» (2)

COLISEO. — "El Greco" (3).

CONSULADO. — «Operación silencio» (s. c.) y «Escala en Haway» (3).

CORDON. — «Moll Flanders» (4).

GOYA. — «El pecador y la bruja» (3R) y «La embajadora» (3).

GRAN TEATRO. — "La esfinge sonríe antes de morir" (3 R).

REX. — "El bosque de los amantes" (3 R) y "Vencedores o vencidos" (3).

★

1. niños; 2. mayores de 14 años; 3. mayores de 16 años; 3-R. mayores de 18 años con reparos y 4. gravemente peligrosa.

ESCUELA HOGAR
Obra Social de la
CAJA DE AHORROS DEL CIRCULO CATOLICO
Se pone en conocimiento de todas las jóvenes inscritas para seguir los distintos cursos de la Escuela Hogar del Círculo Católico de Obreros de Burgos, que la inauguración del curso tendrá lugar mañana, lunes, a las ocho en punto de la noche.

Leña
SE ADMITEN OFERTAS EN
Nueva Panificadora Burgalesa
SUMINISTRO TODO EL AÑO

M.E.C.D. 2017

EL MUNDO EN OCHO DIAS

Por Tomás CERRO CORROCHANO

UN nuevo incidente —y de cierta espectacularidad— viene a envenenar más aún las relaciones rusochinas. Durante la colosal manifestación del 1.° de Octubre —decimoséptimo aniversario del régimen de Pekín— el mariscal Lin Piao ha atacado directamente a los dirigentes de la URSS —revisionistas y cómplice de los Estados Unidos, según él— en presencia de la misión rusa. Sus componentes y los de otros países comunistas del mismo campo han abandonado ostensiblemente la tribuna en señal de protesta. Dos circunstancias nuevas se señalan en la manifestación. Por primera vez han dejado de participar en ella este año bonzos budistas, representantes musulmanes y sacerdotes cristianos, más o menos auténticos. Por primera vez han participado en ella 5.000 soldados: el paso de la oca, por cierto; y, por cierto también, con armas automáticas en una mano y libros rojos con textos de Mao Tsetung, en la otra.

Se avecina un resonante proceso en Grecia. Resulta ahora que la dimisión del primer ministro Papandreu el 15 de Julio de 1965 estaba íntimamente relacionada con un golpe militar para derribar la monarquía, dirigido por el hijo del dimisionario, con la complicidad de éste y otros dos ministros del Gobierno. La negativa del Rey a aplazar los efectos de la dimisión durante veinticuatro horas "para que Papandreu pudiera formularla por escrito" y la defección de algunos jefes comprometidos, hicieron fracasar el golpe. Así se infiere del informe de 475 páginas emitido por una comisión militar designada al efecto.

Las elecciones municipales de Drive (Francia) son comentadas en la Prensa del país vecino como algo importante, por el carácter declaradamente político que se las había atribuído por todos. La lucha estaba planteada entre una lista de candidatos de Frente Popular (Mitterrand, socialistas y comunistas) y otra apoyada por degolistas y correligionarios de Lecanuet. Ha vencido rotundamente esta última. Los adversarios del Frente Popular ganan. Y los comentarios coinciden en señalar que este episodio, a pesar de su importancia relativa, influirá en la estrategia electoral de la izquierda en las elecciones generales que se aproximan

El congreso del partido laborista ha respaldado —como antes el sindical— la política del Gobierno, encaminada a la congelación de salarios y precios. Si los segundos quedan efectivamente congelados, la autoridad de Wilson para actuar sobre los segundos será mucho mayor. Habrá que esperar los resultados de las medidas adoptadas y por adoptar.

El último de Spandau

Baldur von Schirach, ex-jefe de las Juventudes hitlerianas, ha sido puesto en libertad después de cumplir hasta el último minuto los veinte años de prisión de su condena. Tiene 57 años. Sus "Memorias" han sido adquiridas por diversas entidades editoriales en 500.000 marcos. No hay, pues, para él problema económico.

En el mismo caso se encuentra Albert Speer, ex-ministro de Armamentos del III Reich, arquitecto, de 61 años, que se propone reanudar el ejercicio de su profesión.

Queda solo en una prisión proyectada para 600 reclusos, Rudolf Hess, el delfín de Hitler, de 72 años, loco o medio loco. El Gobierno inglés había propuesto su libertad. Pero la URSS se ha negado a toda clemencia.

El régimen de Spandau supone una dirección, unos funcionarios y unos vigilantes norteamericanos, rusos, ingleses y franceses que se turnan en la vigilancia de los presos —uno sólo, a partir de ahora, repitámoslo— y unos gastos cifrados en 780.000 marcos anuales (casi 1.200 millones de pesetas). 32 soldados, 20 guardianes civiles.

Nótese que, con el Consejo aliado de seguridad aérea, éste de la prisión de Spandau es el último vestigio del estatuto cuadripartito de Berlín. Los rusos quieren prolongarlo hasta el límite. Y llevar su odio hasta el final. Dos pájaros de un tiro.

"Los acusados de Nuremberg —dice "Le Monde"— merecían, sin duda la horca o la prisión. Pero el primer proceso desarrollado a raíz de una guerra, contra unos vencidos, por unos vencedores cuyas manos no siempre estaban limpias, ¿va a sentar jurisprudencia? ¿No fue Nuremberg más bien que el esbozo de un derecho penal de las naciones el anuncio de ajustes de cuentas ideológicas del día de mañana? En un tiempo en que, invocando a Nuremberg, hay quienes sugieren el proceso de tales o cuales crímenes de guerra cometidos en el Vietnam y en otras partes ante una jurisdicción moral internacional, el preso solitario de Spandau recuerda las ambigüedades y los peligros de una justicia administrada en caliente".

Recordemos por nuestra parte Kattin. 5.000 oficiales polacos prisioneros fusilados por los rusos. Contra los responsables de Kattin no hubo proceso. Y se les admitió como jueces de Hess. Y de otros.

La venta del "Times"

Cuando aún no se han cumplido los dos meses de la desaparición del "New York Herald Tribune" la noticia de la venta del "Times" de Londres da la vuelta al Mundo con todos los caracteres de lo sensacional. Es un caso más del proceso de concentración de empresas periodísticas determinado por la portentosa subida de gastos que imponen los avances de la técnica (satélites artificiales como medio de transmisión y recepción de noticias, autorización y otros muchos) y la competencia que en materia de publicidad suponen la radio y sobre todo la televisión, para los periódicos.

Fundado en Enero de 1785 bajo el nombre de "Daily Universal Register" (empezó a titularse "The Times" tres años después) el gran diario londinense pertenecía desde 1922 a la familia Astor. Considerado uno de los pilares del imperio inglés, su influencia —como periódico de minorías selectísimas— era inmensa. Pero, por su misma calidad de excepción, tenía una tirada muy reducida. De Mayo acá —en Mayo rompió con su tradición de dedicar la primera plana a anuncios— había subido hasta unos 270.000 ejemplares de venta diaria. Muy poco para su sostenimiento económico.

En estas circunstancias aparece Roy Thompson, canadiense llegado a Inglaterra en 1953, nacionalizado en 1963 y nombrado barón de Fleet Strot (la calle londinense donde se hacen los más importantes periódicos ingleses) en 1964, propietario de una inmensa cadena de diarios, revistas, emisoras y empresas de todas clases relacionadas con el periodismo en todo el Mundo.

Preguntado un día Lord Beaverbrook por la razón de ser de su dedicación periodística contestó: "Edito periódicos con el único propósito de hacer propaganda". A una cuestión parecida respondió Cecil Harmsworth King, otro coloso de la Prensa inglesa: "La acumulación de poder en manos de un solo hombre es admirable, si las manos son mías". Las ambiciones de Thompson van en otra dirección: "Compro más periódicos para ganar más dinero que me permita comprar más periódicos que me den más dinero que ganar", dijo una vez.

Ha adquirido Thompson el 85 por ciento de las acciones de Astor. Este último conserva la presidencia del consejo ideológico del periódico y la mayoría de los votos dentro de él. Thompson ha proclamado que deja siempre a los directores de sus periódicos —y lo mismo hará en el "Times"— una completa independencia para servir a sus lectores. Ello permite esperar que, por ahora, al menos, el "Times" (propiedad ya de la "Times Newepaper Limited", dueña del "Sunday Times") no cambiará de carácter. Pero, ¿qué ocurriría si la necesidad de "ganar más dinero" aconsejara algún día lo contrario?

ESPUMA DE LA SEMANA

EL COLEGIO DEL ROSAY

Días de comienzo de curso. Las vacaciones han terminado. Recuerdos y melancolías otoñales. Los estudiantes preparan de nuevo su tarea.

Citemos en tales fechas el colegio de Enseñanza Media, más famoso de Europa. El colegio suizo del Rosay, en las riberas del lago Leman.

Clientela de millonarios y nombres célebres. Algunos clientes que llegan estos días: un nieto de Marlene Dietrich, los dos heredros del armador Niarchos, el hijo de Gunther Sachs

(marido actual de Brigitte Bardot), los hijos de Kasavubu, expresidente del Congo, etc., etc.

Por allí han pasado antes otros nombres famosos, tales como Karim Aga Khan, Balduino, Rey de Bélgica, Raniero, Príncipe de Mónaco, Víctor Manuel de Italia, Alejandro de Yugoslavia, duque de Kent, etc., etc.

¿Son las enseñanzas de Rosay, mejores que las de otros colegios? Es de creer que no, pero son mejores los deportes. Piscina olímpica, tenis, golf, polo... y una comida digna de un restaurante tres estrellas. Menos los vinos. Allí no se bebe más que agua mineral.

En invierno el colegio entero se traslada a Gstaad, para esquiar.

EL OPIO, ARMA SECRETA

Ya antes, era grande en los países occidentales, la amenaza del opio, sobre todo del opio turco. Ahora ese peligro está intensificado porque la China comunista lanza al mercado grandes cantidades del peligroso alcaloide.

Según se dice, el Gobierno de China ha logrado disminuir el vicio de los fumadores indígenas, lo que permite exportar y adquirir divisas y le proporciona, además, como arma secreta, ese especial producto de las adormideras.

Pero la noticia sensacional es reciente: el descubrimiento en Francia, de un enorme cargamento de narcóticos, 500 kilos de opio bruto y 54 kilos de morfina. Una verdadera fortuna por su cotización. El cargamento venía atravesando los fronteras de Bulgaria, Yugoslavia, Austria y Suiza. Al pasar a Francia fracasó. Fue examinado durante 22 horas, ya iban a renunciar los vigilantes de aduanas cuando apareció el doble fondo clandestino.

Es la más grande cantidad de droga clandestina, jamás descubierta en Francia. Una operación en grande que esta vez ha fallado.

SAFARIS FOTOGRAFICOS

Un nuevo paraíso de vacaciones acaba de ser inaugurado. Ya van quedando pocas posibilidades en este aspecto. Casi todos los continentes están ya explorados por los turistas. Este nuevo lugar a que aludimos está en Africa. Un bellísimo lugar al pie del Kilimanjaro, en pleno corazón de Tanganyka.

Se trata de un hotel rodeado de bungalows y preparado todo el complejo por el actor alemán Hardy Kruger.

Kruger ha manifestado lo siguiente: He comprado la Reserva donde habíamos rodado Hatari. Este film consistía en la captura de animales salvajes destinados a los zoos. De este modo —continúa el actor—, he creado una especie de parque zoológico en donde los animales viven en libertad.

Los turistas pueden vivir sus días de vacaciones en el hotel o, los más acaudalados en los bungalows próximos. El bungalow más lujoso del complejo, ha sido habitado este verano sucesivamente por Charles Chaplin, Eduard G. Robinson y Alain Delón.

Se permiten los safaris pero empleando como arma, no las de fuego que hieren o matan a los animales, sino los aparatos fotográficos. Caza simulada e incruenta.

INTERCAMBIO DE MUEBLES ARTISTICOS

Los muebles antiguos (y modernos) de Inglaterra encuentran sus compradores más entusiastas en Italia. Sin embargo, los británicos muestran su predilección por las líneas suecas y el estilo Luis XVI. Es siempre aquello de desear lo que no se tiene, sea en muebles o sea en cualquier objeto del uso humano.

El interés de los anticuarios italianos por las mesas victorianas o las sillerías eduardinas, se expresa en estas cifras que mencionaba un periódico de Roma. Cada año, cuatro mil toneladas de muebles pasan del Reino Unido a la península italiana. Lo cual plantea un problema importante: las divisas. Ni Italia ni Inglaterra dan facilidades para la salida de capitales; menos mal que los interesados resuelven el problema de una forma cómoda.

Los compradores italianos buscan la moneda inglesa necesaria, en los restaurante de Soho. Allí están empleados como camareros, gran parte de los italianos que trabajan en Inglaterra. El acuerdo es fácil: liras en Italia por libras en Londres. El comercio de muebles prosigue, no es necesario que los Gobiernos se molesten en conceder autorizaciones y permisos de monedas. Además los muebles casi nunca pagan aduanas, porque casi todos tienen ya más de 100 años. — (Colaboración "Logos").

ESCUELA DE MANDOS INTERMEDIOS DE BURGOS

APERTURA DE MATRICULA

Ha quedado abierta la matrícula en la Escuela de Mandos Intermedios de Burgos, en las especialidades de técnicas (fábricas y talleres) y administrativas (oficinas y despachos, Banca, etc.).

Podrán concurrir a estos cursos tanto hombres como mujeres que acrediten poseer las siguientes condiciones: llevar dos años desempeñando funciones de oficial o similar en una empresa, poseer el título de bachiller elemental, oficialía industrial, peritaje mercantil o conocimientos equivalentes.

Informes y matriculación todos los días laborables de 8 a 9 de la tarde, en la Secretaría del Círculo Católico de Obreros, Concepción, 19. Teléfono: 204561.

Reposición del diaconado en el Perú

Fue aprobado por la Asamblea Episcopal Anual

LIMA

La Iglesia Católica del Perú tendrá, a partir de este año, una nueva estructura para conformarla con los Decretos del Concilio Ecuménico Vaticano II y otras reformas operacionales. En la primera quincena de Agosto se reunió en Lima la Asamblea Episcopal Anual con asistencia de 42 altos dignatarios.

Presidió esta Asamblea el Cardenal Primado de la Iglesia Peruana y Arzobispo de Lima, S. E. Juan Landázuri Ricketts, asistido por seis arzobispos y cuatro obispos que constituyen el cuerpo dignatario de la Iglesia peruana. La Asamblea se desarrolló en forma similar a un concilio, a puertas cerradas, distribuyéndose los temas antes de sustentarlos, para luego someterlos a discusión.

Cuatro fueron los temas programados: 1) Profundización del Evangelio; 2) Restauración del diaconado como orden permanente; 3) Condiciones espirituales y materiales del sacerdocio, y 4) la nueva disciplina de la penitencia, viéndose todo lo relacionado con la creación de un Departamento sobre Medios de Comunicación Social.

La Asamblea Episcopal aprobó la restauración del diaconado permanente a cargo de hombres casados, con no menos de diez años de matrimonio, y que observen conducta ejemplar tanto privada como pública, que reciban instrucción especial. Serán los auxiliares en múltiples actos religiosos litúrgicos: recitación de oraciones, epístola y evangelio de la primera parte de la Misa, bautizar, casar y rezar los responsos en los funerales, así como algunas otras funciones de carácter administrativo, con los que aliviarán las hoy pesadas tareas de los párrocos, como consecuencia de la escasez de sacerdotes, cuyo número está lejos de corresponder a la racional atención de la creciente población del Perú. La creación del diaconado está sometida a la previa aprobación del Vaticano.

Este diaconado es, por su nueva proyección, distinto del que existió en los primeros años de la Iglesia, cuando hubo las «diaconisas», o sea mujeres diáconos. También es distinto de los actuales diáconos consagrados como orden superior para llegar al presbiterado.

En los círculos eclesiásticos se ha comentado que con la creación de un Centro Nacional de Catequización, acordado por esta Asamble Episcopal, el Perú se coloca a la vanguardia en este campo; porque uno de los motivos básicos del Concilio Ecuménico Vaticano II fue, precisamente, la vuelta a los principios evangélicos. La creación del Centro fue consecuencia de la ponencia sobre catequización y evangelización.

Igualmente, la Asamblea aprobó la modernización del Catecismo Católico con el objeto de adecuarlo y que se torne más bíblico, litúrgico y comunitario. El Centro Nacional de Catequización fue comisionado para la preparación de los dos ante-proyectos, uno para la revisión del catecismo actual, y el otro para estudiar las normas que han de dar vida al nuevo texto. Serán elaborados en el curso de los próximos meses para ser aprobados y discutidos durante la próxima Asamblea Episcopal de Enero de 1967

Se insistió, asimismo, en la necesidad de intensificar la catequesis de adultos en la juventud con el fin de mantener viva la fe cristiana en la juventud y mantengan un ambiente cristiano serio.

RICARDO LEON P.

ALFOMBRAS Y MOQUETAS DE MOBAN

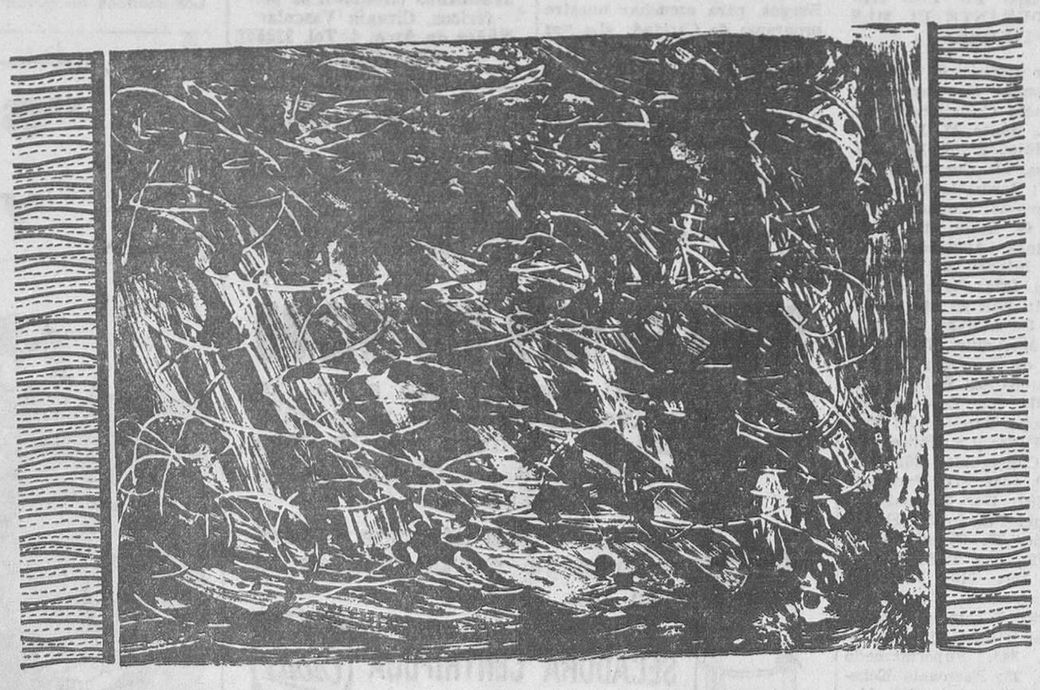

Otoño, una época propicia para adquirir la alfombra o moqueta, complementos necesarios del hogar en Burgos.

Moban presenta el mayor surtido y exposición de alfombras y moquetas con los colores más bellos y la calidad más garantizada. Alfombras nacionales, persas y europeas; moquetas españolas y la famosísima Tapisson, imposible de manchar o romper.

Moban espera su visita.

Avenida Generalísimo, 8 y Martínez del Campo, 4

moban

Anexo de Moban: Martínez del Campo, 6

IMPORTANTE EMPRESA

en período de constitución como Sociedad Anónima de ámbito nacional y conexión internacional.

Precisa:

APODERADOS JEFES DE DEPENDENCIA para establecerse en todas las localidades españolas

Ofrece:

— Ingresos a nivel internacional.
— Primas sobre producción.
— Situación estable y de porvenir.
— Exención de depósito-fianza.
— Posibilidad de suscribir acciones de la Sociedad.

Exige:

— Dedicación absoluta al cargo (inicialmente compatible con su ocupación habitual).
— Buenas referencias
— Persona representativa y dinámica con ansias de superación.

Los interesados pueden escribir con carácter urgente, adjuntando datos y referencias personales al apartado 19.184. — MADRID.

MECANICOS

para maquinaria agrícola y tractores, se necesitan.

Buena retribución

CASA VICAN. Madrid, 11

(O. C. R. núm. 1.321)

PISOS económicos SE VENDEN

5 minutos Plaza Mayor

Facilidades 10 años

CONSTRUCCIONES PETRUS

Eras San Francisco, 7

CARPINTERIA METALICA DE ALUMINIO

Metalisterías Garvi

Estudios y presupuestos sin compromiso

Delegación de Burgos:

EXCLUSIVAS COMERCIALES E INDUSTRIALES

Calera, 35, 6.° Teléfono: 4097

CENTRO PROFESIONAL DE ENSEÑANZA POSTAL

COMISARIA PARA EL S. E. U.

Cursos por correspondencia de enseñanza superior especialmente orientados hacia los alumnos que no pueden asistir a las clases oficiales

FILOSOFIA Y LETRAS

Dirigidos a Bachilleres Universitarios; Maestros Nacionales; Sacerdotes y otros Titulados Universitarios

CIENCIAS ECONOMICAS

Para Profesores Mercantiles; Bachilleres Universitarios y otros Titulados Superiores

TECNICOS DE GRADO MEDIO

Oficiales y Maestros Industriales; Capataces Agrícolas y Forestales; Bachiller Laboral y Maestros de 1.ª Enseñanza

OFICIALES DELINEANTES Y DELINEANTES PROYECTISTAS

No se requiere título previo.

INFORMACION Y MATRICULA: C. P. E. P.

Apartado de Correos 10.128. — MADRID

M.E.C.D. 2017

Palabra de Dios

«Envió a sus siervos a llamar a los convidados, mas no quisieron acudir» (S. Mateo, XXII, 1)

En aquel tiempo Jesús habló de nuevo por parábolas, diciendo: "En el Reino de los Cielos acontece lo que a cierto rey, que celebró las bodas de su hijo. Y, envió a sus criados a llamar a los convidados a las bodas, mas éstos no quisieron venir. Segunda vez despachó nuevos criados, con orden de decir de su parte a los convidados: "Tengo dispuesto el banquete, he hecho matar mis terneros y demás animales cebados y todo está a punto. Venid, pues, a las bodas". Mas ellos no hicieron caso, antes bien se marcharon, quién a su granja y quién a su tráfico; los demás cogieron a los criados y, después de haberles llenado de ultrajes los mataron. Lo cual, oído por el rey, montó en cólera y envió sus tropas, acabó con aquellos homicidas y arrasó su ciudad. Entonces, dijo a sus criados: "Las prevenciones para las bodas están hechas, más los convidados no eran dignos de asistir a ellas; id, pues, a las salidas de los caminos y, a todos cuantos encontréis, convidadlos a las bodas". Al punto los criados salieron a los caminos, reunieron a cuantos hallaron, malos y buenos, de suerte que la sala de las bodas se llenó de gentes que se pusieron a la mesa. Entrando después el rey a ver a los convidados reparó, allí en un hombre que no iba vestido de boda, y díjole: "Amigo, ¿cómo has entrado tú aquí sin vestido de boda?, pero él enmudeció. Entonces dijo el rey a sus ministros: "Atadlo de pies y manos, arrojadle fuera a las tinieblas, donde no habrá sino llanto y crujir de dientes". Tan cierto es que muchos son los llamados y pocos los escogidos".

LLAMAMIENTO DE JESUS

Jesús se halla en el tercer año de su vida pública y próxima su muerte.

Y El que ha tratado de ganar a las clases directoras para así atraerse al pueblo, ha visto siempre frustrados sus intentos pues aquellos escribas y fariseos, soberbios y engreídos, se han negado a seguirle y han despreciado su llamamiento.

Y esto es lo que nos quiere dar a conocer con esta parábola del banquete nupcial.

SIGNIFICADO DE LA PARABOLA

Se va a celebrar el banquete de bodas de un hijo del rey que ha invitado a los principales de sus súbditos, pero estos, ingratos a tal distinción, se han negado a asistir.

Insiste el rey con generosidad pero los invitados maltrataron a los criados y les dieron muerte, por lo que irritado el rey envió sus tropas para castigar a los homicidas.

¡Cómo se refleja en esta parábola la conducta del pueblo elegido!

Este ha recibido invitación de Dios para tomar parte en el banquete de bodas del reino celestial.

Durante siglos ha llegado esa invitación por medio de los profetas y hasta por el mismo Cristo, pero ese pueblo, falsamente guiado por sus jefes religiosos, dio muerte a los profetas y hasta al mismo Jesús por lo que Dios, irritado, hizo que cayeran sobre él sus enemigos y finalmente las legiones romanas que castigaron a los agresores y destruyeron a Jerusalén la ciudad deicida.

SE AMPLIA EL LLAMAMIENTO

Entonces Dios llamó al banquete de su reino de la Iglesia y del Cielo a las naciones gentiles, a todos los hombres que pudieran hallarse por las plazas y caminos del Mundo, para llenar las salas del banquete.

Y los pueblos gentiles dóciles al llamamiento acudieron al banquete.

PERO ALGUNO ACUDIO SIN EL VESTIDO NUPCIAL

He aquí la lección principal que nos da la parábola.

No sólo hemos de acudir al banquete, sino que hemos de hacerlo vestidos con la sinceridad de nuestra fe, adornados de la gracia, revestidos de la túnica de la caridad. He aquí el vestido indispensable para entrar en la sala del banquete y no ser expulsados de ella.

¡Cuántos cristianos de nuestros días olvidan esto!

Hoy se discute todo y en nombre de una libertad mal entendida, se niega lo que no nos conviene, y no se estima el valor de la gracia, dejándonos llevar, como los primeros invitados, de cuidados materiales, de honores y placeres mundanos que nos apartan de la recta senda de la virtud, y, llenos de egoísmos, olvidamos de la práctica de la virtud de la caridad, lo que hace que Dios nos rechace y nos arroje de la sala del banquete a las tinieblas del infierno donde todo es llorar y crujir de dientes.

CUAL HA DE SER NUESTRA CONDUCTA

Nos lo enseña el Evangelio. Es necesario escuchar el llamamiento de Dios y acudir al banquete, pero es igualmente necesario vestirnos de la fe, adornarnos de la gracia y revestirnos con la túnica de la caridad.

Así, y solamente así, seremos admitidos en el banquete del Cielo.

VEGAS

VIDA RELIGIOSA

SANTORAL

SANTOS DE HOY

Dominica XIX de Pentecostés. Ss. Juan de Leonardi, cf.; Dionisio, ob.; Eleuterio, dc.; Atanasia, Publia, abadesa; Luis Beltrán, Cf.

Misa de segunda clase y color verde de la Dominica XIX de Pentecostés, segunda oración Et famulos.

SANTOS DE MAÑANA

Ss. Francisco de Borja cf.; Daniel Samuel, Angel, León, Nicolás, Gereón, Víctor Casio, Florencio, mrs.; Pinito, ob.

Misa de tercera clase y color blanco de San Francisco de Borja, segunda oración Et famulos.

SANTOS DEL MARTES

Nuestra Señora de Begoña, la Maternidad de Nuestra Señora Ss. Nicasio, Germán, obs.; Anastasio pb.; Plácido, Ginés, Sarmatas.

Misa de segunda clase y color blanco de la Maternidad de Nuestra Señora, segunda oración Et famulos.

CULTOS

SAN LORENZO.—Novena en honor de Nuestra Señora del Pilar. Por la mañana, a las ocho y media, misa de comunión general; por la tarde, a las ocho, exposición, estación rosario y ejercicio de la novena. Predicará el capellán castrense don José María de la Peña.

Guarda jurado

necesita vedado de caza, cercano a Burgos.

Llamar al Teléfono 203019

CARIDAD ES DAR Y DARSE

«Sí» a T. V. E.

De siempre me han gustado los «monos» de Mingote, ese estupendo humorista español que día a día va desgranando su interminable rosario de sonrisas entre los asiduos lectores de «ABC». Pero desde hace unos meses esos «monos» deliciosos, a través de T. V. E., nos divierten enseñándonos, con su «slogan»: ««Piense en los demás». Un día es una señora que riega sus macetas «sin pensar» en la pequeña catástrofe que origina en el traje de cualquier sufrido peatón, o estropea el complicadísimo peinado de esa señora mayor que va de compras. Otro día es el señor que llega tarde a todos los sitios, por sistema, y «no piensa» en los trastornos que origina. Otro, es el automovilista que no se preocupa del compañero «tirado en la carretera» por falta de gasolina, etc., etc., etc.

Cuando uno de estos días atrás veía esos nunca bien ponderados «gags» me vinieron a la memoria aquellas palabras que Paulo VI pronunció en su mensaje de Navidad el año 1934:

«En la vida presente la fraternidad se impone; la amistad es el fundamento de toda sociedad humana moderna. En lugar de ver en nuestro semejante al extranjero, al rival, al antagonista, al adversario, al enemigo, al desconocido, debemos habituarnos a ver en él al hombre, es decir un ser que es semejante a nosotros, un ser digno de respeto, de esa estima, de esa ayuda y de ese amor que deseamos para nosotros mismos».

Esto es lo que intenta T. V. E.: que cada hombre, por ser hombre, criatura de Dios, tiene su propia dignidad. Y esta dignidad humana está exigiendo un respeto. Y hay quien olvida esta verdad a la hora de actuar socialmente.

Quien desprecia los intereses ajenos con tal de conseguir los suyos. Quien salta por encima de todos los derechos para alcanzar sus apetencias. Quien molesta despreocupadamente a todos, porque él va a lo suyo. Quien se siente «menos» porque junto a él hay otros mejores. Quien, por resentimiento calumnia a los que en el fondo envidia. Quien no piensa más que en él y en su comodidad. Quien, tan ciego o engreído, desprecia la ayuda de otros. Quien se cree imprescindible y desconfía del valor de los demás. Quien se niega a hacer favores por el esfuerzo o preocupación que puede llevar consigo.

El egoísta, el cobarde, el tímido, el soberbio, el mal educado, el incivil, el tozudo, el desconfiado, el mezquino, estos y otros no pueden pensar en los demás. Están radicalmente incapacitados para entender la vida como una actitud de servicio.

Por eso un sí a T.V.E, que responde a las palabras del Papa de una manera moderna, rotunda y clara, con un gracejo envidiable, encomiable y digno de tal causa. Un sí a T.V.E. porque nos educa y porque ese humor delicado de Mingote nos invita a pensar en los demás, que es como decir «respeta a los demás» y es un modo de luchar contra el egoísmo y de hacer caridad.

DONATIVOS DE LA PRESENTE SEMANA

N. V., por sus difuntos, 25 pesetas; anónimo, 1000; anónimo, 100; de nadie, 50; un amante de los pobres, 100; anónimo, 15; anónimo, 25; Llorente Castañeda, 100; P. Gutiérrez, 100; un sacerdote, 50; una señora, 100; anónimo, para el caso más necesitado, 25; M. G. M., 1000; un jubilado, 25; anónimo, 1000; E. D. L., 1000; anónimo, para el caso más necesitado, 55; una señora, por sus difuntos, 100.

A todos nuestro agradecimiento en nombre de Cristo y de sus pobres.

DONATIVOS EN ESPECIE

Anónimo, ropa; un amante de los pobres, muebles y medicinas; una señora, por sus difuntos, una manta; Jesús González, ropa.

RECAUDADO EN LAS HUCHAS DURANTE EL MES DE SEPTIEMBRE

Salón de Recreo, 66 pesetas; Hotel España, 45; Bar Rhin, 25; Farmacia Castellanos, 140; estanco A. Santa M. 118; farmacia O. Iñiguez, 133; Peña Astur-Leonesa, 25; Confitería Tudanca, 127; Farmacia Mijangos, 653; Farmacia Cuñado, 480; Farmacia G. Antón, 164; Farmacia Mtnez. Avendaño, 100; Farmacia Iglesias, 64; Confitería Alonso, 1324; Farmacia Sagredo, 171; Bar El Metro, 25; Farmacia De la Maza, 201; Confecciones Moradillo, 57; Farmacia M. A. de Domingo, 69; Farmacia Marcos, 62; Bar Berzosa (hijo), 137; Bar Los Angeles, 80; Farmacia Pascual, 28; Farmacia S. Pedro y S. Felices, 62; Estanco Concepción, 33; Farmacia Labrador, 217; Farmacia Torrijo, 300; Bar Pascual, 43; Restaurante Pinedo, 35; Estanco Espolón, 37; Círculo de la Unión, 119; Bar Tudanca, 31; Cafetería Isla, 310; Farmacia Barriocanal, 103; Farmacia Atienza, 252; Farmacia Camarero, 84; Bar Tizona, 114; Cafetería Oslo, 345; Supermercado San Juan, 23; Farmacia Echeveste, 200; Farmacia del Alamo, 550; Bar Carmen, 89; Bar Fornos, 40; Bar Juanjo, 98; Farmacia G. Rebollo, 389; Bar Berzosa, 42; Panadería Sol, 158; Farmacia Alonso, 40; Cafetería Alhóndiga, 50; Farmacia Palacios, 350; Farmacia Lastra, 175 y Cafatería Oslo, 105.

CASO NUMERO 39

Necesitamos con urgencia un carrito de inválido con tracción, para un señor de un pueblo, de 45 años. Con él podrá atender su pequeño trabajo con el que tiene que sostener a su esposa y cinco hijos menores de catorce años.

El presupuesto es de 3.250 pesetas. Confío en vuestra generosidad.

ADVERTENCIAS

Todos los jueves se celebra la santa misa en la Santa Iglesia Catedral, en la capilla de Santa Ana, a las nueve de la mañana, a intención de todos los bienhechores y beneficiarios de Cáritas.

Les invitamos a que conecten todos los jueves, a las tres de la tarde, con Radio Popular de Burgos, para escuchar nuestro programa de Caridad: «La voz del corazón».

Los donativos se reciben en Cáritas Diocesana (Martínez del Campo, 7. Teléfono 202214), en Relojería Pérez Cecilia (Espolón, 2) y en Radio Popular de Burgos (Plaza de Alonso Martínez).

Dios premie a todos su generosidad.

Comienza el nuevo curso en la Escuela de Maestría Industrial

En la mañana de ayer se celebró en la iglesia parroquial de San Cosme y San Damián una misa de Espíritu Santo, como acto inaugural del nuevo curso, a la que asistieron el vicepresidente de la Junta provincial de Formación Profesional Industrial, don Julián Lizondo, el director del Centro don Luis Delgado, claustro de profesores y alumnos.

La misa fue oficiada por el profesor de Religión de la Escuela don Miguel Sancho Alonso, quien pronunció una elocuente plática y exhortó a los alumnos a una superación constante, tanto en el orden intelectual como en el espiritual.

Mañana, lunes, darán comienzo las clases para las que se han matriculado cerca de cuatrocientos alumnos.

Entre las mejoras realizadas últimamente, durante el período de vacaciones, figura la del taller del Metal, con una completa redistribución de la maquinaria existente, instalación de la recientemente recibida, reparación genral del pavimento y nueva conducción de energía eléctrica; esta última con la eficaz participación de los alumnos del propio Centro.

Existen algunas plazas disponibles en el régimen nocturno (de siete a diez de la noche) de la Rama del Metal y también en el curso de transformación para bachilleres elementales.

Mediante este curso de transformación y aprobada la reválida correspondiente, se obtiene el título de oficial industrial en la especialidad que se haya elegido, de las ocho que actualmente hay establecidas.

A su vez dicho título permite el acceso a la industria, como operario especializado y también seguir los estudios de Maestría industrial en la rama respectiva.

Apertura de Curso en la Academia Universitaria de Derecho

El próximo jueves tendrá lugar la apertura oficial del curso escolar 1966-67 en la Academia Universitaria de Derecho.

El acto de inauguración del presente curso será a las 9,30 de la mañana, en las aulas del Centro, debiendo asistir todos los alumnos matriculados.

Se recuerda a aquellos que aún no hayan formalizado su matrícula que, próximo a cerrarse el plazo de inscripción, lo realicen a la mayor brevedad.

Dr. J. A. LEDO POZUELA

Trastornos circulatorios periféricos, Cirugía Vascular
Núñez de Arce, 4. Tel. 222545
VALLADOLID

Se precisa señora

para regentar casa seria, de muy poca familia, en Vitoria. Condiciones a convenir.

Dirigirse, por escrito, al núm. 50 de Publicidad ARBEX VITORIA.

Con gran éxito ha finalizado la primera campaña "Conozca Vd. su provincia" organizada por la Obra Cultural de la Caja de Ahorros del Círculo Católico

Grupo de impositores de la Caja de Ahorros del Círculo Católico visitando las instalaciones petrolíferas de La Lora.

Dentro de las numerosas actividades de la Obra Cultural de la Caja de Ahorros del Círculo Católico, han tenido especial relieve las campañas «Conozca usted su ciudad» y «Conozca usted su provincia».

Como nuestros lectores saben, la primera de estas dos campañas comenzó el pasado mes de Enero y tuvo una duración de cinco meses, durante los cuales más de quince mil burgaleses (sumando, claro está, las personas mayores y los niños y jóvenes de las escuelas nacionales, colegios y seminarios) se beneficiaron de esta labor cultural, visitando los monumentos y joyas de arte más representativos de nuestra capital.

La Caja de Ahorros del Círculo, en su afán de ampliar estos conocimientos culturales, no quiso circunscribirse únicamente a la ciudad y por este motivo organizó durante este verano su segunda campaña titulada «Conozca usted su provincia», cuyo objeto, como su nombre indica, era conocer los lugares más importantes en sus aspectos natural, artístico-monumental e histórico de nuestra provincia.

Cinco han sido los itinerarios seguidos: Covarrubias, Santo Domingo de Silos y La Yecla; Briviesca, Santa Casilda, Oña, Trespaderne y Frías; Lerma, Gumiel de Hizán, Aranda de Duero, Caleruega y La Yecla; Covanera (Pozo Azul), San Felices, Valdeajos, Quintanilla Escalada, Orbaneja del Castillo, Sedano, Moradillo de Sedano y Los Molinos de Sedano; y Villarcayo, Puentedey, Almiñé, Condado, Quecedo, Puentearenas y Oña, comprendiendo un total de diecinueve viajes (dado que ante la demanda de invitaciones alguno de estos itinerarios hubieron de repetirse hasta tres, cuatro y cinco veces) y beneficiándose de esta obra cultural 1.180 burgaleses, los cuales en todas estas visitas fueron acompañados por el guía de la Asociación del Fomento de Turismo, don Virgilio Vivar.

Como puede apreciarse, el éxito ha sido completo, lo que, según nuestras noticias, ha animado a la Caja de Ahorros del Círculo Católico a proseguir esta campaña de «Conozca usted su provincia» en la primavera próxima.

Igualmente y como ya nos manifestó el señor Rodríguez Temiño, jefe de la Obra Cultural de esta Entidad, se reanudan este otoño, precisamente este mismo domingo, las visitas a los monumentos de nuestra capital, dentro de la segunda fase de «Conozca usted su ciudad», que tanto éxito alcanzó el pasado invierno.

Profesora de francés

amplia experiencia se ofrece para clases particulares y traducciones. Informes: esta Administración.

¡VIVIENDAS!

Baratísimas en calle Vitoria, entrada Gamonal, cinco y cuatro habitaciones, dos cuartos de baño, galería, cocina, carbonera y ascensor. Terminados. Llave en mano.

Otros pisos por otras zonas, en construcción y terminados.

Agencia Palencia

Plaza Calvo Sotelo, 6. — BURGOS

SEQUE SU ROPA HOY MISMO

en el momento que a Vd. le convenga. No esté pendiente del sol ni deje que la ropa mojada sea su obsesión los días lluviosos.

En sólo tres minutos tendrá su ropa a punto de plancha con una

SECADORA CENTRIFUGA Crolls

¡Señoras! ¡Su soñada vivienda!

¡¡¡VEAN!!! los centriquísimos ¡PISOS! próxima terminación, calle Burgense (Pegando puente San Pablo) 50.000 Ptas. entrada resto 5 años. Constan: 4 dormitorios, office con lavadora y planchador, la misma, calentador, piso de parquet, otros extras.

PRIGO

Moneda, 13 - Mañanas

"SIENTASE A GUSTO EN SU TRABAJO Y RENDIRA MAS"

Muebles por elementos adaptables a cualquier espacio

muebles evelio

VISITE EXPOSICION Vitoria, 58-60-62

Misas dominicales

CATEDRAL	7,30	8,15	9	9,45	10,30	11,15	12	12,45	13,30	19,30
San Lesmes	7	8	9	10,15	11	12	13	14	19,30	
San Gil	7,30	8	9	10	11	12	13	14	18,30	
San Lorenzo	7,30	8,15	9	10	10,45	11,30	12,15	13	13,45	19
San Cosme y San Damián	7,30	8,15	9	10	11	12	13	14	19,30	
San Esteban	8,30	9,15	11	12,30						
San Julián, S. Pedro y S. Felices	8	9	10,30	12	13	14	19			
Santa Agueda (Salesas)	8	9	10	12						
San Pedro de la Fuente	8	9,15	12	13,30						
La Anunciación	7	8	9	10	11	11,45	12,30	13,30	19	
San Antón (Huelgas)	10	11,30								
Nuestra Señora de las Nieves	8,30	10	12							
Ntra. Sra. La Antigua (Gamonal)	8	9	10	11,15	12,15	13,30	18			
San Juan Bautista (B. Yagüe)	8,30	10	11,30	12,15						
Hospital del Rey	9	11,30								
Capilla S. E. S. A.	8,30	11								
La Inmaculada (B. Militar)	8	9	10	11,30	12	12,45	13,30			
Capiscol	8,30	10	12							
Carmen	6	7	8	8,45	9,30	10,15	11	11,45	12,30	13,15 14 y 18,30
Merced	7	7,45	8,30	9	10	11	12	13	14	20
Venerables	7	,4	8,30	9,15	10	0,45	11,30	12,15	13	13,45
Agustinas de Santa Dorotea	9									
Capilla Juan XXIII	8	9	10	11	12	13				
San José Obrero	8	9	10	11	12	13	20			

M.E.C.D. 2017

Nuevo carro de combate norteamericano

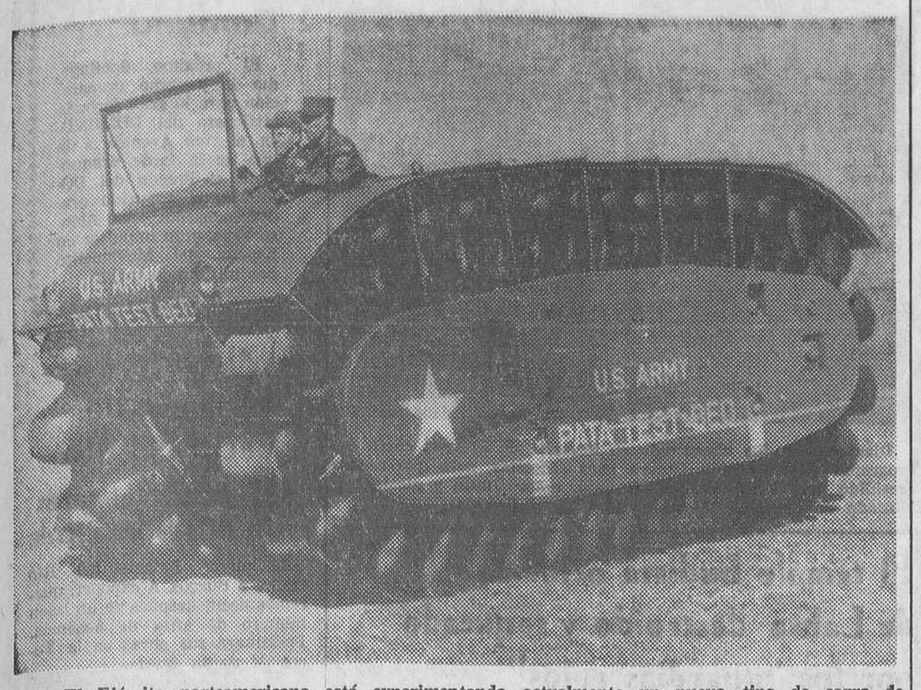

El Ejército norteamericano está experimentando actualmente un nuevo tipo de carro de combate, equipado con orugas neumáticas. Su principal característica es la adaptación a toda clase de terrenos con una mayor estabilidad y suspensión. — (Foto FIEL).

España ocupa el tercer lugar por el número de comunicaciones presentadas al Congreso de Astronáutica

La Reina Federica visita la Junta de Energía Nuclear

Madrid (Cifra).—A las once menos cuarto de hoy llegó a la Junta de Energía Nuclear la Reina Federica de Grecia, a quien acompañaba la Princesa Sofía y la esposa del embajador de Grecia en Madrid.

La Reina Federica, que se encuentra en Madrid para asistir al XVII Congreso internacional de Astronáutica que dará comienzo el próximo día 10, recorrió detenidamente las instalaciones de la Junta, interesándose vivamente por cada una de las dependencias que le fueron mostrando.

Para visitar la planta del reactor era necesario ponerse unas fundas en los zapatos y la Reina Federica fue la primera en ponérselas, ante todo el Mundo, sentada en un pequeño banco.

No satisfecha de las explicaciones recibidas sobre la marcha, al terminar la visita la Reina permaneció en el centro, por espacio de media hora, comentando con los directivos de la Junta sus impresiones sobre este centro de energía nuclear español.

COEXISTENCIA

Madrid (Cifra). — Se espera que mañana domingo, llegue la delegación soviética que asistirá al XVII Congreso internacional de Astronáutica, que dará comienzo el lunes en la Casa sindical. Se da el hecho pintoresco de que los rusos han reservado habitaciones en el Hotel Balboa, donde habitualmente se hospedan miembros de las fuerzas armadas norteamericanas.

ESPAÑA OCUPA EL TERCER LUGAR EN COMUNICACIONES

Madrid (Cifra).—España ocupa el tercer lugar por el número de las comunicaciones que presentará en el XVII Congreso internacional de Astronáutica, que dará comienzo en Madrid el próximo día 10. Estados Unidos presentará más del sesenta por ciento del total de las 289 comunicaciones que se leerán con sus 173, seguida de Rusia casi con una sexta parte únicamente, en sus 33 comunicaciones. España presentará 16, e inmediatamente después va Francia con 15.

ENTREGA DE DIPLOMAS

Madrid (Cifra).—La entrega de diplomas de aptitud para el servicio de Estado Mayor a los componentes de la XXIII promoción, se ha celebrado esta mañana en el salón de honor del Ministerio del Aire, presidido por el ministro, don José Lacalle Larraga, con el de Marina, almirante Nieto Antúnez.

Integran la misma dieciséis alumnos: 13 del Ejército del Aire, dos del de Tierra y uno del de Marina.

PUENTES DEL GUADALQUIVIR

Sevilla (Cifra). — El puente del Generalísimo, sobre el Guadalquivir, estará terminado el 31 de Junio de 1968, según una información que hoy publica el diario "ABC". Este puente constituye una de las más notables mejoras que Sevilla logrará y que confirma las últimas manifestaciones formuladas aquí por el ministro de Obras Públicas. Conjuntamente finalizarán asimismo las de los accesos de dicho puente, que tiene un ancho de 28 metros y por él circularán diariamente 48.380 vehículos. Por el de San Telmo, lo harán 53.000, 54.000 por el de Isabel II y unos 23.000 por el de Alfonso XIII.

Hermandad de la División Azul

Conmemorándose el día del Pilar el XXV aniversario de la entrada en fuego de la División, la Junta rectora ha organizado una misa rezada que se celebrará a las doce de la mañana en la parroquia de San Gil y una comida de Hermandad en el Hotel Castellano.

Las inscripciones para la comida se harán hoy domingo de una a dos y media y de ocho a diez de la tarde en el antiguo Hogar de la Hermandad, (calle Madrid, 3).

TALLER DE
ORTOPEDIA
V. CALZADA
Barrio Gimeno, 8, bajo
Teléfono 6053
Toda clase de aparatos ortopédicos según prescripción médica

Impresionante tromba de agua sobre Alicante

Las calles quedaron convertidas en ríos

Más de ciento ochenta familias tuvieron que abandonar sus viviendas

Alicante (Cifra).—Una tromba de agua de proporciones poco frecuentes descargó a las cuatro y media de la madrugada sobre la ciudad, convirtiendo las calles en auténticos ríos y arrastrando la fuerza de la corriente a gran número de automóviles estacionados, especialmente en la avenida de Jijona y plaza de España, así como en la calle de Manuel Antón y Rambla de Méndez Núñez. Los vehículos fueron lanzados unos contra otros y contra las farolas de alumbrado eléctrico, una de las cuales quedó arrancada en la plaza de España, causando, además, otros daños de consideración.

Por otra parte se han producido inundaciones en sótanos y plantas bajas de diferentes lugares de la población.

La zona más afectada por la tromba de agua caída en la madrugada última ha sido el barrio de viviendas de la RENFE situado en las cercanías de Benalúa y ubicado junto a un barranco que lleva este mismo nombre. Más de ciento ochenta familias han tenido que ser evacuadas de sus viviendas utilizando para ello lanchas neumáticas y barcas de madera. Estas familias han quedado alojadas convenientemente en el cuartel de la Policía Armada.

La fuerza de la corriente arrancó de cuajo una gran extensión de la carretera que enlaza los barrios de El Altozano y Carolinas.

LOS DAÑOS ASCIENDEN A VEINTE MILLONES DE PESETAS

Alicante (Cifra).—Se calcula que los daños materiales ocasionados por la tromba de agua que descargó la pasada madrugada sobre el término de Alicante ascienden a unos veinte millones de pesetas.

Son numerosas las familias que han perdido todos sus enseres, ya que gran número de personas se vieron sorprendidas durante el sueño por la tromba, viéndose obligadas a trepar hasta los tejados de sus hogares para ponerse a salvo.

"Nunca hubiese creído que la Guardia civil diese conmigo" comentó el "quinqui" a su llegada a Madrid

En unión de sus hermanos ha pasado a la jurisdicción militar

Madrid (Cifra). — En la madrugada de hoy, custodiado por la Guardia civil, ha llegado a Madrid el presunto asesino del sargento Barriga Jesús Ríos Romero. Ha sido ingresado en el grupo de servicios especiales de la Guardia civil, en la calle de Vallehermoso.

PRESTA DECLARACION

Madrid (Cifra). — A las diez de la mañana, aproximadamente, llegó a Madrid conducido por fuerzas de la Guardia civil de Salamanca, el "quinqui" Jesús Ríos Romero, al parecer confeso ya del asesinato del sargento de la Guardia civil señor Barriga.

Este miembro de la familia de los "Patusos" en unión de sus dos hermanos, Pedro y Andrés, han pasado a depender de la jurisdicción militar. Los hechos son de sobra conocidos, pero hoy añadimos a lo ya publicado, que el peligroso sujeto, Jesús, una vez perpetrado su delito, se refugió en casa de unos "parientes" en el barrio de la Concepción de Madrid "parientes", compuestos por el matrimonio Manuel Lobo Martín y una hermana de leche del delincuente llamada Gregoria García Romero. El marido de ésta, que ya había tenido cuentas con la Justicia en pasada época, trabajaba en Madrid como "maitre" de un establecimiento y su posición actual es desahogada pues con el coche de su propiedad Seat 600 M-425.720, llevó a Jesús hasta Santander.

Localizado en al capital montañesa y cuando estaba a punto de ser detenido por una pareja de la Guardia civil, consiguió huir, no obstante los disparos que se le hicieron, llegando en taxi hasta Bilbao. Desde esta capital y haciendo auto-stop, consiguió entrar en Valladolid y desde allí a Cañizo (Zamora) donde se refugió en casa de otro hermano de sangre llamado Bernardo.

Ultimamente decidió marchar a Salamanca, zona ésta de influencia "quincallera" y en esta capital encontró trabajo en las obras de la nueva azucarera sobre el uno de Mayo, ya que la cartilla del seguro está fechada el día 13 del mismo mes.

La Guardia civil, movilizada en su totalidad para la detención del asesino, vigilaba muy especialmente toda la zona que condujese a territorio portugués, dado, que se descartaba su huída hacia Francia por no existir en esta nación el delincuente "quinqui" y sí en Portugal aunque en menor cuantía que en España.

La detención fue efectuada por dos miembros de la Guardia civil, que vestidos de paisano se adentraron en el tajo donde el delincuente perforaba haciéndose pasar por técnicos de la obra y en el momento preciso lo inmovilizaron. Jesús no supo que lo había detenido la Guardia civil hasta estar en el cuartel del Instituto. Pidió un pitillo y cínicamente comentó: "Nunca hubiese creído que la Guardia civil diese conmigo".

En el momento de llegar a Madrid vestía la ropa de trabajo. Su aspecto es de cansancio y no hubiese sido fácil reconocerlo por las fotografías repartidas para su identificación por los organismos policiales. Su mirada torva y sumisa contrasta con la petulancia de estos delincuentes cuando están en libertad. La hombría de la que hacen gala les falta ante la derrota.

Durante su estancia en Salamanca, Jesús Ríos estuvo alojado en casa de una viuda de 77 años, que ignoraba totalmente la catadura del sujeto. La pistola con que perpetró el asesinato del sargento Barriga dice haberla lanzado al río Manzanares el mismo día en que abandonó la capital.

Montand, actor, conductor y operador

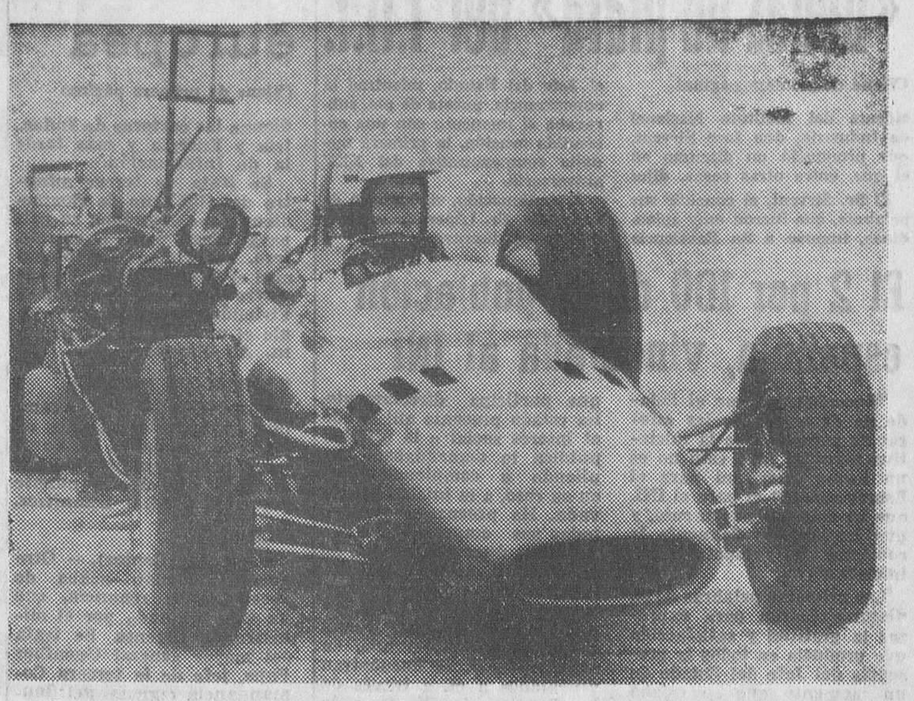

Bajo la dirección de John Frankenheimer se está rodando en cinerama, en el circuito de Monza (Italia) una película titulada «Gran Premio». Uno de sus intérpretes es el famoso actor francés Yves Montand, que ha tenido que aprender a conducir los potentes bólidos para ello. En la fotografía le vemos pilotando uno cuando se dispone a rodar sobre la pista. Obsérvese que se ha adosado a la carrocería del coche una cámara cinematográfica para rodar determinados planos, cuando el vehículo marcha a gran velocidad. Montand tuvo que accionar el dispositivo para que entrase en funcionamiento, en el momento oportuno. — (Foto FIEL).

SUCESOS

SE INCENDIA UN BUQUE

Arrecife de Lanzarote (Cifra). — Un incendio destruyó completamente el motopesquero "Gonzalo" de la matrícula de Alicante, que se hundió en la situación veinticinco grados longitud Norte y quince grados de latitud Este, logrando rescatarse a la totalidad de sus tripulantes.

DIECIOCHO MUERTOS AL SER ARROLLADO POR EL TREN UN AUTOCAR

Nueva York (Efe). — Dieciocho fueron los jóvenes de una escuela de baile que resultaron muertos, junto con el conductor del autocar, cuando el vehículo fue arrollado por un tren de mercancías cerca de Dorion, en la provincia canadiense de Quebec. La Policía investiga unas declaraciones en el sentido de que unos jóvenes estaban manejando unas señales cerca del paso a nivel.

AL DERRUMBARSE UNA PARED RESULTA MUERTA UNA MUJER

León (Cifra). — Ha resultado muerta Vicenta García Rodríguez, de 55 años de edad, vecina de Espinosa de Salas, al quedar sepultada por los escombros de una pared que se derrumbó.

PARRICIDA DE TEMER

Isla Santa Cristina, Huelva (Cifra). — Con una escopeta de caza mató a su esposa e hirió gravemente a su hija. Manuel Torregrosa Castellano, de 56 años de edad que, desde hacía tres días, guardaba cama a causa de una enfermedad. Parece ser que en un momento de enajenación mental, irrumpió en la habitación que compartían su mujer y su hija e hizo dos disparos a bocajarro.

La esposa, Rosario Noya Prieto, de 53 años, murió en el acto y su hija Josefa, de 22, en grave estado, fue trasladada al equipo quirúrgico de la capital. El parricida se entregó voluntariamente a las autoridades.

AL VOLCAR UN AUTOCAR RESULTAN VEINTISEIS PERSONAS HERIDAS

San Sebastián de los Reyes (Cifra).— Veintiséis personas han resultado heridas, once de ellas de gravedad, al volcar un autocar francés en el término municipal de la Cabrera. La Guardia Civil de Tráfico y la del puesto de Cabanillas prestaron los primeros auxilios y dispusieron la evacuación de los heridos, que fueron curados de primera intención, unos en Cabanillas, otros en el Molar y otros en San 9gustín de Guadalix y trasladados más tarde a los sanatorios de La Paz y de la Concepción.

El accidente se produjo a primera hora de la tarde, al derrapar el vehículo en una curva, entre los pueblos de Cabanillas y La Cabrera. En el autocar viajaban turistas de nacionalidad francesa que regresaban a su país.

ESTADO DE EMERGENCIA EN KINGSTON

Kingston, Jamaica (Efe - Reuter). — Seis asesinatos, explosiones de bombas, tiroteos y otros actos de terror han obligado al Gobierno a declarar el estado de emergencia en Kingston, capital de esta tranquila isla del Caribe.

Los actos de violencia estallaron en uno de los barrios bajos de Kingston, suburbio de chabolas habitado por unos diecinueve mil analfabetos o semi-iletrados en donde impera el gansterismo más rudo e inhumano.

ESTAFA MULTIMILLONARIA

Buenos Aires (Efe). — Una estafa por valor de 40.000 millones de pesos ha sido perpetrada al parecer en perjuicio del Estado, al encontrarse documentos comprometedores y pagarés por un valor de 39.000 millones de pesos en la aduana nacional.

La denuncia de lo que sería la defraudación de mayor magnitud que se tenga noticia en la historia argentina es publicada hoy por el influyente vespertino "La Razón".

El aludido órgano de Prensa señala que los organismos de seguridad están abocados a una exhaustiva investigación y hasta el momento, guardan absolutas reserva para no entorpecer la marcha de las pesquisas.

SE MATA EN ACCIDENTE UN CANTANTE INGLES

Londres (Efe). — El cantante inglés, Johnny Kidd, de treinta años de edad falleció anoche en un accidente de automóvil, en Lacansshire.

Johnny Kidd se hizo famoso en el Mundo entero, en 1960 al fundar un popular conjunto de música ligera llamado "Los piratas".

ASESINAN A UN AGENTE EN BUENOS AIRES

Buenos Aires (Efe). — Fue asesinado anoche el agente del Servicio de Informaciones del Estado (Side), Alfonso M. Paz, mientras se dirigía en su automóvil con su esposa a una función de teatro.

Aun cuando el sumario de la investigación se mantiene en secreto, la señora declaró que un desconocido que conducía una motocicleta le hizo varios disparos de revólver que le ocasionaron la muerte en forma instantánea.

Manifestó la señora del agente asesinado que escuchó dos disparos de revólver y mientras se dirigía al automóvil vio huir a gran velocidad a una persona en una motocicleta. Al llegar al lugar del hecho encontró a su esposo desvanecido sufriendo ella a la vez una crisis nerviosa de la cual se recuperó esta mañana. Entretanto el cadáver del agente del servicio de inteligencia fue conducido a la Morgue donde se le practicó la autopsia y se extrajo de su cuerpo un proyectil.

En cuanto a los móviles del asesinato, hasta el momento no puede anticiparse una opinión, aun cuando se estima que habría sido asesinado por venganza.

LANAS PARA LABORES
LAS MEJORES MARCAS
"FILO"
"ANTRON"
BORRASCA"
"ESMERALDA"
"PEDRUCHO"
"SUAVISIMA"
"PINGOUIN"
"HILOS INDUSTRIALES"
Y... las famosas lanas francesas
«PHILDAR»
RINDEN MUCHO MAS y cuestan menos dinero
GALERIAS MARVI
Miranda, 14 - Santander, 19 - Avenida del Cid, 37

Una simple distracción puede ser mortal. No se puede jugar ni con la máquina ni con el andamio. Utiliza los medios de seguridad que deben estar a tu alcance. Si no los tienes, reclámalos.

Kalura
calor negro
económico
Kalura
calor negro
decora
Kalura
calor negro
no ocupa espacio
Kalura
calor negro
para toda la vida
Kalura
calor negro
sin pintura
Kalura
calor negro
lo vende "MAKA"
Tinte, 6. Telf. 200784 y 201871

M.E.C.D. 2017

«Bodas de plata» del I.N.I.

(Viene de primera página)

sidente del Instituto Nacional de Industria, don José Sirvent, que pronunció un discurso en el que, entre otras cosas, dijo:

El Sr. Sirvent, al concluir sus palabras, que fueron muy aplaudidas, impuso a Su Excelencia el Jefe del Estado, mientras la concurrencia, puesta de pie, subrayaba el momento con una encendida ovación, la primera medalla conmemorativa del XXV aniversario.

A continuación, el ministro de Industria, Sr. López Bravo, pronunció un discurso.

El 2 por 100 de la población española, vinculada al INI

"Reconocemos que el Estado no debe invadir las esferas de actuación de la iniciativa privada, pero esto no es un hecho nuevo ni para el Estado español ni para el INI, que ha sido su instrumento, y que ha seguido fielmente la consigna de respetar esta iniciativa".

Las primeras palabras de su discurso fueron para expresar la gratitud y satisfacción que producía en todos la presencia del Jefe del Estado en un momento que se estaba protagonizando una fecha realmente histórica, señalando cómo Franco fue inspirador y promotor del INI.

En su discurso, el señor Sirvent dijo también:

"El Instituto Nacional de Industria nació en el año 1941 y fue en estas excepcionales circunstancias de Europa y del Mundo, cuando tuvimos que iniciar, primero, la reconstrucción de una economía maltrecha, y sentar, después, las bases creadoras de riqueza para un pueblo al que, hasta entonces, habían mantenido al margen de la revolución industrial sus discordias civiles y la incuria de sus gobernantes y clases dirigentes.

Y son estos, precisamente, los años de mayor intensidad creadora del INI, hasta alcanzar en 1957 una madurez que permite al Estado aliviar la carga de su financiación.

Bastará recordar que el Instituto, a través de sus setenta y seis empresas, en las que participa directamente, ha estado presente allí donde el interés social o la utilidad pública lo demandaban, supliendo o complementando, en su caso, a la iniciativa privada. Ha procurado dotar a todas sus empresas de una profunda dimensión social, de la que son ejemplo patente esos 150.000 puestos de trabajo y esos casi 600.000 españoles —el dos por ciento de la población— que, en consecuenecia, se encuentran vinculados a él, a través de los ingresos familiares o de sus obras de asistencia social, cultural, recreativa, etc.

Bastará con recordaros que el Instituto ha instalado en Avilés la más moderna siderúrgica de Europa, que produce la mitad del aluminio de nuestro país; que ha sido partícipe importante en la producción térmica de Hidroeléctrica Española; su complejo de Puertollano; sus astilleros; factorías técnicas, producción de vehículos de turismo y de transporte, yacimientos mineros, instalaciones industriales, investigación petrolífera, sus Compañías aéreas, que enlaza a España radiotelegráficamente con el Mundo entero, que contribuye al fomento del turismo y ha prestigiado la red hotelera y otras tantas actividades hoteleras".

El señor Sirvent Dargent se refirió también en sus palabras, al planteamiento actual del INI, movido por el Plan de Desarrollo, y al futuro del Instituto.

Reconstrucción y transformación móviles inspiradores del I. N. I.

«Hace ahora 25 años —comenzó diciendo el Sr. López Bravo—, con una buena parte de nuestro territorio nacional devastado; con nuestros medios de producción profundamente dañados, después de una guerra de liberación que había consumido hombres y capitales y cuando a nuestras fronteras llegaba la mayor convulsión registrada por la Historia, fue creado, por ley de 25 de Septiembre de 1941 el Instituto Nacional de Industria. El propósito que inspiró a los hombres del momento a la hora de intentar la solución de los problemas económicos, fue el de atender, no sólo a la imperiosa necesidad de la reconstrucción, sino transformar las estructuras con subordinación absoluta a los fines e idearios del Movimiento nacional.

La ley de 25 de Septiembre de 1941 dio nacimiento a una política industrial ambiciosa destinada a influir fuertemente sobre el proceso global de crecimiento de la economía española.

La novedad radical del INI —afirma el señor López Bravo— consiste en crear nuevos instrumentos para la acción del Estado sobre la economía.

El Estado, dice más adelante el ministro, junto a las funciones inherentes a la soberanía, tiene ante sí la responsabilidad de acometer actividades económicas que, siendo importantes para el incremento del bienestar social, escapan a la órbita privada.

La historia del INI se escribirá algún día con la imprescindible perspectiva. Pero no parece arriesgado asegurar que por encima de cualquier otra consideración, pesará el hecho decisivo de haber apostado resueltamente en favor de la edificación de una nueva estructura económica en la cual el eje básico fuera la economía industrial.

Después el ministro de Trabajo, tras cordiales palabras de elogio al presidente del INI, señor Sirvent, ponderó su obra al frente del organismo y entregó la medalla de oro al Mérito en el Trabajo a Su Excelencia el Jefe del Estado, quien la impuso al galardonado, entre grandes aplausos.

El presidente del INI dio las gracias en breves palabras y seguidamente el Caudillo declaró clausurado el acto conmemorativo de la promulgación de la ley fundacional del Instituto Nacional de Industria.

RAHOR

Política europea

(Viene de primera página)

dienne las carteras de Industria y Energía y más tarde la de Información.

Se trata de tercer ministro del Gobierno de Boumedienne que abandona su país para refugiarse en el extranjero. El primero fue Mohamed el Hadi Hadj Smain, ministro de Reconstrucción y Vivienda, siguiendo su ejemplo el ministro de Agricultura, Alí Mansas.

CAMBIO DE MANDOS

París (Efe). — Varios cambios en los altos mandos de las fuerzas aliadas en Europa han sido anunciados hoy en París por el comandante supremo, general Lemnitzer.

DIMISION

Bonn (Efe-Reuter). — Otro general alemán acaba de presentar su renuncia, que ha sido aceptada por el ministro de Defensa. Se trata del mayor general Guenther Pape, jefe de la tercera Comandancia regional del Bundeswehr.

Con Pape, se elevan a tres los altos jefes del Ejécito alemán que han presentado su renuncia en las últimas semanas.

RAHOR

Firma de la escritura de compra del polígono de Villalonquéjar

(Viene de primera página)

Leída en voz alta la escritura por el oficial de Notaría, señor Vegas y concluída la misma, se procedió a la firma, de cuyo acto dio fe el notario don José María Mur.

MAGNIFICAS PERSPECTIVAS PARA EL NUEVO CONCURSO

Hace unos días informábamos de que son bastantes los promotores industriales que han mostrado vivo interés por instalar sus fábricas en Burgos, bajo los estímulos que ofrece el Plan de Desarrollo.

Un detalle ciertamente revelador de ese interés lo constituye el hecho de que una sola entidad promotora industrial presentará al próximo concurso de beneficios con que se cerrará los del primer Plan de Desarrollo, la solicitud para acogerse a tales incentivos una veintena de industrias.

La misma sociedad ha promocionado ya tres empresas de los anteriores concursos.

De otra parte se tiene conocimiento de que, entre las entidades que piensan acudir al próximo concurso, figurará la Empresa municipal de Transportes Urbanos que proyecta levantar en el sector Norte de la ciudad un modernísimo complejo industrial, a base de garaje, talleres, estación de servicio, túnel de lavado, estación de desinfección, departamentos de engrase a presión y academia de conductores mecánicos. Esto supondrá una fuerte inversión y se planea una interesante obra de mejora social para los empleados de la Empresa municipal de Autobuses Urbanos.

CONTRA EL PAPO O PAPERA

CAPSULAS VITAN

Las entidades locales obligadas a invertir en mejoras forestales el 15 por 100 del aprovechamiento de sus propios montes

La orden empezará a regir el próximo año

Madrid (Cifra).—Las entidades locales vienen obligadas a destinar el quince por ciento del importe de los aprovechamientos de sus montes, sea cualquiera la naturaleza jurídica de éstos, a su inversión en mejoras forestales, en la forma que se regula en el decreto de la Presidencia del Gobierno que hoy figura en el "Boletín Oficial del Estado".

En cada provincia se constituirá una comisión provincial de montes, que tendrá carácter delegada de la provincial de Servicios técnicos, que presidirá el gobernador civil, y de la que formarán parte el presidente de la Diputación, el ingeniero jefe del Distrito Forestal, el jefe provincial del Servicio nacional de Inspección y Asesoramiento de las Corporaciones locales, el ingeniero jefe del Patrimonio Forestal del Estado, el ingeniero de Montes de la Diputación, si lo hubiere, tres alcaldes designados por los demás de la provincia cuyos Ayuntamientos posean montes de utilidad pública y un ingeniero de Montes municipal, si lo hubiere, elegido por dichos tres alcaldes entre los asistentes en la provincia. Actuará de secretario de la comisión el del Gobierno civil.

Estas normas empezarán a regir para los aprovechamientos correspondientes al próximo año forestal de 1966-67.

APROBACION DE REGLAMENTOS DE LOS CUERPOS FORESTALES

Madrid (Cifra).—Se aprueban los reglamentos de los Cuerpos especiales de ingenieros de Montes, ayudantes de Montes y de guardería forestal, en virtud de Decretos del Ministerio de Agricultura que inserta hoy el "Boletín Oficial del Estado".

NORMAS SOBRE RECONOCIMIENTO DE GANADO DE CERDA

Madrid (Cifra).—Por órdenes del Ministerio de la Gobernación que el "Boletín Oficial del Estado" publicará el lunes se dan normas sobre reconocimiento de los cerdos sacrificados en domicilios particulares, y para la renovación anual del permiso sanitario de funcionamiento de las industrias de la carne.

RAHOR

Nuevas señales del "Surveyor 1"

(Viene de primera página)

baterías del "Surveyor", se está moviendo, en relación con la Luna, en la misma dirección hacia la cual está orientado el correspondiente panel de éste.

Un portavoz del laboratorio de Pasadena ha dicho que hay posibilidad de que se obtengan mejores señales hoy o mañana.

El "Surveyor" 1" envió 11.150 fotografías de excelente calidad desde la superficie lunar, antes de quedarse en silencio el 13 de Julio. Su misión había sido cumplida con pleno éxito desde su lanzamiento hasta su perfecto aterrizaje en la Luna, y posteriormente con el envío de las citadas fotografías, excediendo las esperanzas que los científicos habían puesto en él.

Por el contrario, el "Surveyor 2" se estrelló posteriormente contra la Luna tras un fallo en sus cohetes estabilizadores. Un tercer "Surveyor" será lanzado a principios del año próximo.

Clausura de curso en Miranda

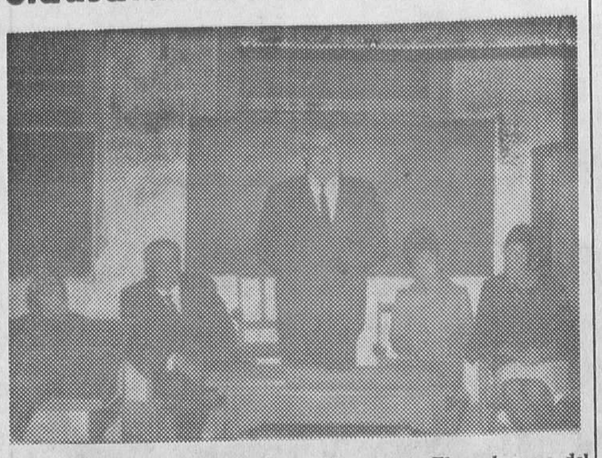

Días pasados fue clausurado en Miranda de Ebro el curso del Programa de Promoción Obrera para señoritas, acto que estuvo presidido por el delegado de Trabajo, señor Durán y alcalde de Miranda de Ebro, doctor Aragüés. — (Foto Costelo).

El templo budista principal de Lahsa destruído y saqueado por los "guardias rojos"

Atropellos similares en otras ciudades del Tibet

Nueva Delhi (Unión India) (Efe-Reuter). — «Guardias rojos» chinos destruyeron el templo budista central de Lahsa, capital del Tibet, denominado de Jorkhang, el 25 de Agosto último, destruyendo todas las imágenes y objetos de devoción que había en este lugar religioso, según se ha explicado hoy en una carta circular emitida en la residencia oficial del Dalai Lama, cabeza visible de la religión budista, en la actualidad exiliado.

En este escrito se dice que mientras ocurría el asalto y los «guardia rojos» echaban abajo y destruían con saña las imágenes de Buda, varios «cameramen» de noticiarios cinematográficos filmaban aquellas escenas de destrozo.

Luego del asalto y saqueo del templo, los «guardias rojos» allanaron infinidad de casas particulares en las que se dedicaron a una sistemática destrucción de imágenes y de objetos de devoción y culto.

Escenas semejantes han ocurrido en otras poblaciones tibetanas, tales como Shigatse, sede del Panchen Lama, que es el segundo en la jerarquía de la confesión budista.

RAHOR

El Boletín publica la convocatoria de beneficios para los Polos de Promoción

Nuevo delegado del Gobierno en la Confederación del Duero

Madrid (Cifra). — Se convoca concurso correspondiente al año 1967 para la concesión de beneficios en los Polos de Promoción y de Desarrollo Industrial, por una orden de la Presidencia del Gobierno que el B. O. del E. publicará el lunes.

NOMBRAMIENTOS Y CESES

Madrid (Cifra). — Por decretos del Ministerio de Obras Públicas que el "Boletín Oficial del Estado" publicará mañana se nombra:

A don José María Sánchez Ventura y Pascual, para el cargo de delegado del Gobierno en el Canal de Isabel II, en el que cesa don Tomás Garicano Goñi.

A don Jerónimo Gallego Pérez, para el cargo de delegado del Gobierno en la Confederación Hidrográfica del Duero, en el que cesa don José Vierna Trápaga.

A don Juan Moya García para el cargo de delegado del Gobierno en la Confederación Hidrográfica del Guadalquivir, en el que cesa don Luis Alarcón de la Lastra.

A don José Fernández Fontecha, para el cargo de delegado del Gobierno en la Confederación Hidrográfica del Tajo, en el que cesa don Urbano Sagredo Gómez.

Ciclista sin luces: lleva el peligro sentado en el sillín.

Pregón del Domund

El próximo domingo, día 16 y como preparación para la gran jornada misionera del DOMUND, en el cine Avenida a la una de la tarde pronunciará el Pregón del DOMUND, el conocido orador monseñor Juan Alonso Vega, gran impulsor en España del Movimiento por un Mundo mejor.

De Arte

Exposición de Ignacio del Río

Se inaugurará el martes en la Torre de Santa María

El pintor Ignacio del Río vuelve a Burgos. A exponer, queremos decir, después de un buen número de años de ausencia. Presentará sus obras en la Torre de Santa María.

La inauguración de esta nueva muestra del artista ante sus paisanos ha sido fijada para la una del mediodía del próximo martes, día 12.

En las autovías de, al menos, dos carriles de circulación en el mismo sentido, el de la derecha es el de circulación y el de la izquierda sólo de adelantamiento, debiendo recuperarse la derecha una vez efectuado éste, salvo que, por congestión del tráfico, haya llegado a organizarse una marcha paralela.

SE NECESITAN
CALEFACTORES Y FONTANEROS
MERINO
Concepción, 15
(R. O. C. núm. 1.289)

IDIMA
LA CALIDAD EXCEPCIONAL
DE LAS FAMOSAS MAQUINAS HERRAMIENTAS CHECOSLOVACAS
EN IDIMA
TUSET, 8 - TEL. 227-65-57
Barcelona (6)
REPRESENTANTE GENERAL PARA ESPAÑA DE
STROJIMPORT (PRAGA)

PEONES BIEN RETRIBUIDOS
«FERROFABRIL, S. A.» presentarse por las mañanas en sus oficinas Camino Villalón, s/n.
(O. R. C. núm. 1.199)

Proclamación del «Día de la Hispanidad» en Nueva York

(Viene de primera página)

nia, para crecer mejor, necesita la sombra de una grandeza».

«DIA HISPANO-AMERICANO»

Nueva York (Efe).—El gobernador del Estado de Nueva York ha hecho una proclama en homenaje a todos los pueblos de habla hispánica, con motivo del «Día de la raza».

La proclama del gobernador, Rockefeller, dice así:

«El domingo 9 de Octubre señalará una fecha de particular significado para todos nuestros vecinos de origen hispánico. En esta fecha se conmemora el «Día de la raza» (?), que significa el día de la raza de habla hispánica. En este día tendrá lugar un gran desfile en la ciudad de Nueva York, en la que participarán representantes de todos los países de habla hispana. En la tribuna estarán presentes miembros de los cuerpos diplomáticos de todas las naciones de lengua castellana. Se unirán en la celebración de la aportación de España y del pueblo español en el descubrimiento de América el 12 de Octubre del año 1942.

«Por estar nosotros interesados en este grandioso acontecimiento histórico, nos corresponde dignamente ofrecer una expresión de aprecio por la contribución del pueblo al crecimiento de las Américas y a esas libertades que aquí todos disfrutamos.

«Ahora, por lo tanto, yo, Nelson A. Rockefeller, gobernador del Estado de Nueva York, por la presente proclamo el domingo día 9 de Octubre como «El día hispano-americano».—Nelson A. Rockefeller, gobernador del Estado de Nueva York».

DOCUMENTOS UNICOS

Nueva York (Efe).—Como un homenaje más en esta extraordinaria «Semana Hispánica» en Nueva York, el Gobierno español ha autorizado el envío a esta ciudad de una serie de importantes manuscritos e impresos en relación a la magna gesta española en el descubrimiento de América, que serán exhibidos los días 10 al 14 en el «Firts National City Bank» de la Quinta Avenida.

Un valor incalculable que representa para Espaañ y para el mundo entero esta colección de impresos que son ejemplares únicos.

Esta es la primera vez que tales documentos han salido de España.

«COROS Y DANZAS»

Nueva York (Efe).—Los «Coros y danzas» de Educación y Descanso de Huelva y Huesca, venidos a Nueva York, para tomar parte en el desfile del «Día de la raza», que se celebrará mañana, domingo, han ofrecido dos representaciones al aire libre que han sido presenciadas por numeroso público y en las cuales obtuvieron un gran éxito. La primera de ellas se desarrolló en la Park Avenue, en la terraza situada ante el edificio Seagram, y la segunda en el teatro al aire libre del Parque Central.

Esta noche, los «Coros y danzas» actuarán al término de la «Cena de la Hispanidad», que será presidida por el subsecretario español de Turismo.

El lunes, antes de su marcha por la noche, los «Coros y danzas» tienen previsto otras actuaciones públicas, dentro del programa general de la «Semana de España» con que se conmemora en Nueva York el descubrimiento de América.

Hidrocivil, S. A.
Necesita peones para sus obras, buenas remuneraciones
C/ Miranda núm. 5, 5.°

Guía Práctica Electoral 1966
Contiene sistematizada, y concordada al día, la legislación electoral con FORMULARIOS para toda clase de elecciones.
PRECIO: 175 Ptas. ejemplar
Pedidos al autor: General Mola, 35, 2.° SANTANDER

¡CONSTRUCTORES - CONTRATISTAS - PARTICULARES!
Su problema de calefacción en Burgos, resuelto por poco dinero
RADIADOR DE CALOR NEGRO
"CESAR"
SEIS AÑOS DE GARANTIA
SUMINISTRO INMEDIATO
Representante para Burgos y provincia:
RODRIGUEZ y DEL YERRO
San Juan, 37, 2.° dcha. - Teléfono 201389

†

LA SEÑORA

Doña Hortensia Santamaría Temiño

Descansó en la paz del Señor, en el día de ayer, después de recibir los S. S. y la bendición de S. S.

R. I. P.

SU RESIGNADO ESPOSO, CLAUDIO ANGULO ANGULO (DEL COMERCIO DE ESTA PLAZA); HIJOS, FERNANDO, JOSE-MANUEL Y MARTA; PADRE, MANUEL SANTAMARIA HERAS; MADRE POLITICA, ANA ANGULO LOPEZ; HERMANOS, JULIANA, PALMIRA, ULISES, CERES Y M.ª DOLORES; HERMANOS POLITICOS, JUAN MALON, JOSE LUIS CASTRILLO, ANA-MARIA VALDIVIELSO, JOSE FERNANDEZ CANOVAS, LUIS BARBERO, LEONCIO, LAUREANO, ARSENIO, CANDELAS, HONORINA Y ASCENSION ANGULO ANGULO, JULIA VIVAR, VICTORIA SANTAMARIA, LUIS TELLO Y JESUS RODRIGUEZ; SOBRINOS, PRIMOS Y DEMAS FAMILIA,

Suplican oraciones por el eterno descanso del alma de la finada y la asistencia a las honras fúnebres y funeral, que tendrán lugar hoy domingo, a las CUATRO de la tarde, en la iglesia parroquial de San Julián, San Pedro y San Felices y acto seguido la conducción del cadáver al cementerio de San José, por cuyos actos de caridad les anticipan las gracias.

Burgos, 9 de Octubre de 1966.

Casa doliente: San Pedro y San Felices, 19.

LA FAMILIA NO RECIBE.

M.E.C.D. 2017

SEMBLANZA DEL NUEVO PRESIDENTE BRASILEÑO

GENERAL DA COSTA E SILVA

- Tiene un porte solemne y raramente se le ve sin sus gafas verdes
- Apasionado de la lectura, habla correctamente el francés, inglés y español
- Procede de una generación de militares
- Admira los caballos y es un aficionado a los deportes, pues fue consumado atleta
- Tuvo un destacado papel en la revuelta de Marzo de 1964, que derribó a Goulart

Durante su largo viaje por Europa y el Oriente Medio, a principios del presente año, el general Da Costa e Silva estuvo en España. Aquí le vemos durante su entrevista con el ministro español de Asuntos Exteriores. — (Foto Cifra).

"Lo ideal para el país es la redemocratización, supuesto que ningún Gobierno puede estar dotado de su máximo poder sin el apoyo del pueblo". Estas palabras, pronunciadas durante una conferencia de Prensa, parecen ser un resumen de los planes futuros del nuevo presidente del Brasil, general Da Costa e Silva.

Miembro de una familia de siete hijos, el general Da Costa nació en Tecuari, en el Estado sureño de Río Grande do Sul. Cursó en una Escuela militar desde los 11 años a los 23, demostrando ya desde entonces su entrega a su carrera.

"¿CUANTOS TANQUES TIENE USTED?" :—: :—

Durante toda su larga carrera militar, Da Costa e Silva vivió enteramente, como un hombre dotado de severo espíritu castrense. Dedicado casi exclusivamente a su misión de soldado, vivió únicamente de su sueldo y guardó la boca cerrada. No obstante tuvo un destacado papel en la revuelta del 31 de Marzo de 1964, que derribó al presidente Joao Goulart. Su lealtad a los propósitos de esta revolución, reforma agraria, estabilidad financiera y honestidad administrativa, parece indudable.

En una ocasión el general indicó que no tenía la ambición de ser presidente. Ahora ha indicado haber aceptado este puesto con el fin de poder conseguir plenamente los fines de la revolución. No obstante, aunque su candidatura fue ampliamente aceptada, no ha despertado el entusiasmo que la política requiere.

Una anécdota, posiblemente apócrifa, pero que circula por el país explica las reservas de algunos sectores del país sobre esta candidatura. Se afirma que, cuando fue depuesto Goulart, el gobernador del Estado de Río de Janeiro, Carlos Lacerda, telefoneó a Da Costa e Silva. Lacerda había jugado también un papel importante en la deposición de Goular. Lacerda dice la anécdota— dijo al teléfono: "ahora yo creo— general, que nosotros podíamos..."

"Usted cree, usted cree, contestó el general, pero, ¿cuántos tanques tiene usagradable y gentil, muy hogareño. Y añaden que está compenetrado con los problemas políticos, económicos y sociales.

CATOLICO PRACTICANTE :—: :—: :—: :—:

Por lo demás, Da Costa e Silva es un católico practicante. Se le ve todos los domingos acompañado de su esposa, su hijo y su nuera ir a misa. Tiene un porte solemne y raramente se le ve sin sus gafas verdes, con montura de acero. Los domingos por la tarde acostumbra a ir a las carreras de caballos en el "Jockey Club de Río. Apasionado de la lectura habla correctamente, además de su idioma, el francés, el inglés y el español.

Procede de una generación de militares, admira los caballos y es un gran aficionados a los deportes, pues en su juventud fue un atleta ted...?" y colgó el teléfono. Verdadera o falsa, esta anécdota ha formado la idea que muchos brasileños tienen del general. Creen que Costa e Silva es un adusto soldado que piensa en términos militares. Los amigos del general nos lo presentan de forma totalmente distinta. Lo describen como un hombre completo. Gusta de jugar en su casa a la canasta y su esposa afirma de él, que es "un santo varón".

UNA HISTORIA DE AMOR —: :—: :—: :—:

Doña Yolanda Costa, una atractiva señora de pelo oscuro, cuenta cómo conoció a su marido. Fue cuando, siendo primer teniente del Regimiento de Infantería se vio comprometido en el golpe de fuerte de Copacabana. El golpe fracasó y, con sus compañeros se le envió a un barco prisión. Era el año 1925 y su actual esposa tenía 16 años. Iba a visitarlo todos los domingos al barco prisión anclado en la bahía de Río. "Finalmente —dice la señora Da Costa— envió al general Calado de Castro a pedir mi mano a mis padres y éstos accedieron y el intercambio de anillos se hizo en la propia prisión".

Tuvo una brillante carrera militar y cursó estudios superiores en la Escuela Militar de Porto Alegre, a la que los militares llaman, "La Sorbona". Después de la revolución que derrocó a Goulart fue nombrado ministro de la Guerra por su compañero y amigo el presidente saliente, Castelo Branco. En realidad de tal actuó con moderación, manteniendo unidas a todas las fuerzas armadas en torno al presidente Castello. Al mismo tiempo supo mantener el equilibrio entre la "línea dura" que deseaba una política revolucionaria más enérgica y los "castellistas" en favor de los métodos constitucionales.

A principios del presente año realizó un largo viaje por Europa y el Oriente Medio. En el curso de este recorrido visitó España. Como candidato presidencial por el partido del Movimiento de la Revolución nacional "ARENA" incrementó sus contactos con los medios políticos y parlamentarios, consiguiendo su favor.

El nuevo presidente brasileño, que sufrió un atentado en Julio del presente año, en Recife, posee condecoraciones militares de Brasil, Argentina, los Estados Unidos, Francia, Bélgica, Portugal y el Líbano.

(Servicio especial de "Efe").

VD. DEBE

Y PUEDE VISITAR EL

PISO PILOTO

Tiene todos los días hábiles para hacerlo y ver las magníficas viviendas que

CONSTRUCCIONES REUNIDAS BILBAINAS

CONSTRUYE EN LA GRAN

AVENIDA DEL CID

EXTRAORDINARIOS PISOS DESDE 395.000 PTAS.

GRANDES FACILIDADES DE PAGO

Un trago en la Luna

El vehículo más adecuado para los astronautas será la bicicleta

En los lugares de sombra se cree que pueden existir depósitos de hielo que proporcionarían agua abundante

Hasta que el hombre llegue a la Luna seguirán los científicos discutiendo sobre lo que hay en élla. Pero aún entonces, lo más seguro es que tampoco dejen de discutir.

Así, el geólogo de los Estados Unidos Dr. Robert S. Dietz, cree que los cráteres y "mares" de la Luna —viejas lagunas de rocas fundidas y solidificadas— se hallan cubiertos por una capa de cenizas soldadas por el intenso calor y que forman una superficie lisa.

Estas cenizas, dice, se forman por el impacto de meteoritos, no por erupciones volcánicas como aseguran otros científicos. Los científicos llaman a esta superficie dura "toba soldada"

La superficie de la Luna, de acuerdo con Dietz es como la del Valle de los Diez Humos de Alaska. Dice que es tan lisa, que seguramente el vehículo más indicado para los exploradores de la Luna será la bicicleta.

En la Tierra existen también lagunas formadas por antiguas rocas fundidas llamadas "lopolitos", y semejantes a los "mares" lunares, dice Dietz. Dos de estos son el lopolito de Bushveld en Sudáfrica y el de Sudbury Basci, cerca de Toronto, en Canadá

El lopolito de Bushveld, de 300 kilómetros de diámetro, es un "mar" semejante a los mares de la Luna y probablemente se formó hace dos mil millones de años, cuando un asteroide se estrelló contra la Tierra produciendo una gigantesca explosión.

Pero no todos los científicos están de acuerdo con Dietz sobre el origen de la superficie lunar.

Jack Green geólogo de la División Espacial de Aviación norteamericana, dice que las depresiones de la Luna son de origen volcánico.

Se basa para esta teoría en el hecho de que desde la Tierra ha podido ser observada una erupción lunar. El 3 de Noviembre de 1958 un observatorio europeo registró un fuerte resplandor en el cráter Alphonsus.

Otra prueba, dice Green, es que, por lo menos un tercio de los cráteres de la Luna poseen conos volcánicos.

(Dietz, por el contrario, opina que estos conos o montañas se formaron por el impacto de meteoros).

Si Green y los científicos que creen en el origen volcánico de los cráteres lunares están en lo cierto, la Luna puede que no sea lugar tan inhóspito para el hombre como pudiera parecer a primera vista.

Podría existir en élla depósitos de hielo que, fundido, proporcionaría agua para beber. Green dice que tal vez haya hielo en los lugares en sombra donde la luz y el calor del Sol jamás penetran. En su opinión, si existe realmente este hielo sólo puede proceder del vapor lanzado por el interior de la Luna, fundido durante las erupciones

Al no existir atmósfera en la Luna que transmita el calor, las temperaturas en los lugares en sombra son siempre bajísimas mientras que donde da el Sol, son extraordinariamente elevadas. Así pues, los depósitos de hielo, de existir, no se fundirán jamás y estarán allí cuando el hombre llegue a la Luna.

Miguel Vicondoa, primer español que conquista el Trofeo mundial de acordeón

Su gran ambición: formar una orquesta de acordeones

- Es profesor de solfeo armonía y acordeón
- Compositor y concertista de gran calidad

Por Juan Antonio PEREZ ARCE

(De los Servicios Especiales de EFE)

A mediados de este mes se celebró en Valencia el Campeonato Mundial de Acordeón, organizado por la Federación Española de Acordeonistas, y dirigido por la F. E. D. A. (Federación internacional que agrupa a los virtuosos del sugestivo "piano" de tirantes). Por primera vez en la historia ha triunfado un español, quien el último martes y trece —mal que le pese a los superticiosos— cumplía veinticuatro años, al tiempo que disfrutaba con una de las satisfacciones más añoradas de su vida. Miguel Vicondoa, el actual líder mundial del acordeón es natural de San Sebastián y en esta ciudad ha labrado, con verdaderos sacrificios, su fenomenal triunfo. Desde que llegó a Valencia, el teléfono de su casa de Ategorrieta no ha cesado de recibir llamadas felicitando al amigo campeón.

FAMILIA DE ACORDEONISTAS :—: :—: :—: :—:

—Llevo unos días agitadísimo. Ahora parecen cuajarse los proyectos que albergaba antes. Pero entre tantas ofertas de trabajo, no sé aún cual elegir.

Quizá el premio resulte totalmente lógico a estas alturas. Vicondoa comenzó a estudiar acordeón siendo muy niño. Diego, su padre, es un acordeonista muy popular en el país vasco, y los tíos del muchacho también dominan el complicado instrumento.

—Mi gran maestro ha sido José Aduriz. Le considero uno e los mejores del Mundo.

Con el maestro Escudero —que ahora estrenará una ópera en Bilbao con los mayores honores— estudió composición y actualmente prepara canto con María Teresa Hernández, la directora del laureado Coro Maitea. En 1962 Vicondoa se colocó en quinto lugar en el Campeonato Mundial de Salzburgo, conquistando ese mismo año el premio nacional de acordeonistas. Por esto decimos que es posible que el galardón obtenido hace unos días sea fruto de una lógica ascendente en su carrera artística. En Valencia se presentaron concursantes italianos, belgas, monegascos, checos, franceses, numerosos países más, pero el jurado no tuvo muchas dificultades para realizar sus deliberaciones, ya que Miguel Vicondoa sacó cincuenta puntos de ventaja sobre el segundo clasificado.

El extraordinario acordeonista vasco ha grabado siete discos con melodías regionales, que aunque no constituyen precisamente su especialidad, son las favoritas de las casas grabadoras con quienes ha trabajado.

—Personalmente, prefiero interpretar obras clásicas.

—¿Qué se necesita para ser un buen acordeonista?

—Afición, fe en uno mismo y un buen profesor.

—¿Para qué tipo de música le parece más apropiado el acordeón?

—Para todo. Se puede interpretar tanto a Bach como a Chopín o los Beatles.

—Destaque un intérprete.

—Gervasio Marcosigori. Los italianos se llevan la palma, aunque, en España, contemos también con auténticos valores.

MUSICO PROFESIONAL

Vicondoa vive de la música. Da clases particulares de solfeo, armonía y acordeón, y compone además música clásica y moderna. No hace mucho ideó un nuevo ritmo, el "Wicon", que quizás pronto lance a la popularidad.

—También hago canciones. Estoy buscando un cantante que me las interprete.

—¿Su máxima ambición?

—Formar una gran orquesta de acordeones, al estilo de las que existen en otros países.

El nuevo campeón cuenta con alumnos muy jóvenes que mañana pueden ser auténticas revelaciones con el acordeón. Esta es su sección más cuidada.

—¿Piensa dar conciertos?

—Las posibilidades en España son escasas. Hay que salir al extranjero. Ahora, tras el premio, es posible que me anime. Estudiaré las proposiciones que vayan surgiendo para luego aceptar las que me interesen.

Miguel Vicondoa, campeón mundial de acordeón de origen donostiarra (Foto Cifra).

Vicondoa conserva en su casa, con verdadero cariño, los trofeos conquistados en Valencia: una copa de setenta y cinco centímetros, otorgada por el ministro secretario general del Movimiento, un diploma acreditativo del título, una paellera y una placa de plata, con la inscripción "Trophee Mondial de l'Acordeon", en la cual están grabados los nombres de los anteriores campeones, partiendo de 1959. Allí quedará esculpido también el de Miguel, pero después de conservar dicha placa durante un año deberá entregarla de nuevo a la Conferencia Mundial del Acordeón, con destino a los próximos campeones.

—¿Cuántos acordeones posee en su casa?

—Seis, pero fundamentalmente empleo uno, además del electrónico con el que logro sonidos maravillosos.

—¿Sus compositores preferidos?

—Listz y Chopín. Para acordeón me gusta Bobutti.

—¿A cuántas velocidades por minuto maneja el teclado?

—Un poco más que con el coche.

Nos lo dice con una sonrisa irónica, porque hace seis meses cayó con su automóvil por un precipicio de más de cien metros de profundidad. El automóvil quedó hecho añicos, pero el hoy campeón mundial resultó ileso.

—La verdad es que últimamente no me iban nada bien las cosas.

—¿Y ahora?

—Comienzo otra vida.

El nombre de Miguel Vicondoa consta ya en una de las últimas actas de un pleno del Ayuntamiento donostiarra. El arte de este inquieto vasco ha entrado con el mayor empuje en la historia de la música de acordeón.

quien a buena cocina se arrima...

Si adquiere una cocina FOCUS, su trabajo le resultará mucho más fácil.

Todo lo que Ud. exige de una buena cocina, FOCUS lo supera.

Vea los Frigoríficos FRIFOCUS y Estufas FOCUS

AGENTE DE VENTAS EN LA PROVINCIA

Fernando García Arná z

Calle Paloma, 24, 3.° - Telf. 204677

Oleada de rumores en Londres sobre la salud del Príncipe Eduardo

Se dice que el hijo menor de la Reina no goza de buena salud

LONDRES

(Crónica del corresponsal de "Fiel-Deri" para DIARIO DE BURGOS). — En Londres se habla solo en voz baja, pero comienza a hablarse mucho. ¿Sabe usted qué es del Príncipe Eduardo? Consuélese, ya que 53 millones de ingleses se encuentran en su caso. Al no oír hablar del cuarto hijo de la Reina casi han terminado por olvidarlo totalmente. En efecto, desde hace dos años y medio, los servicios de Prensa de Buckingham Palace no han publicado más que unas pocas fotos de él desde su nacimiento.

¿Por qué esta atmósfera de secreto alrededor del principito cuya nacimiento, en Marzo de 1964, hizo vibrar de júbilo a toda Inglaterra?

En los círculos bien informados se recuerda que al nacer el bebé pesaba menos de 5 libras y que fue necesario meterlo en la incubadora.

Ahora, hasta los más optimistas piensan en la fragilidad del pequeño Eduardo.

Bien es verdad que él ha echado los dientes al mismo tiempo que la Princesa Sarah, hija de la Princesa Margarita, pero la diferencia es importante. Tony, que no pierde oportunidad de pasearse por el parque de Kensington con su hijita, la fotografía también desde todos los ángulos para su álbum familiar. Mientras tanto, en Buckingham parece como si se escondiera a Eduardo incluso a los ojos de los criados de confianza. Sólo la "nurse", la Reina, el Príncipe Felipe, Andrés, Carlos, Eduardo, Tony y Margaret tienen acceso a la "nursery".

Es verdad que las fotos publicadas muestran que el joven Príncipe parece normalmente constituido y que es incluso muy bonito. Pero contrariamente a lo acostumbrado en los casos de Carlos, Ana y Andrés, los periódicos británicos no han publicado aún ni una sola palabra del niño Eduardo. Los que temen lo peor afirman que el Príncipe tiene dos años y medio y no habla aún. Por otra parte, destacan que este año, contrariamente a una tradición bien asentada, la Reina no ha tomado el tren en la estación de King's Cross para trasladarse a su castillo de vacaciones en Balmoral, Escocia, probablemente porque quería evitar que los fotógrafos y los periodistas fotografiasen al Príncipe Eduardo.

Otros opinan que tiene dos años y medio y no anda aún. Esto es una exageración, dicen otros ya que ha sido publicada una foto en la qu se ve al Príncipe bien sostenido sobre sus dos piernas.

Claro que la culpa de todos estos rumores es el telón de misterio. Se murmura también que el pequeño Eduardo podría sufrir el extraño "mal de los Windsor" que afecta a algunos miembros de la dinastía. Se manifiesta por frecuentes desvanecimientos, lo que explicaría las indisposiciones repetidas de la Reina y el hecho de que Felipe se encargue cada vez más de las misiones oficiales en el extranjero.

En Londres, dos hombres no se extrañan de los rumores que corren sobre el Príncipe Eduardo: "Nosotros lo hemos dicho: salud frágil".

Estos hombres son Maurice Woodruf y Lord Luck, dos célebres especialistas en asuntos reales. Sólo la Reina Isabel podría disipar el misterio.

F. B.

Nuestros teléfonos:

Redacción 201280

Administración 207148

M.E.C.D. 2017

LA TIMIDEZ EN LA INFANCIA

Por CARMEN

HAY muchos niños a los cuales basta que un desconocido les pregunte su nombre o que algún compañero ocasional les invite a jugar, para que enrojezcan, bajen la cabeza, permanezcan en obstinado silencio o busquen refugio cerca de la madre o algún otro miembro de la familia.

Algunos padres suelen reaccionar con violencia ante la timidez de sus hijos les increpan, lo cual produce, en la mayoría de los casos, mayor empecinamiento por parte del péqueño tímido.

Claro está que no todos los niños son igualmente sociables. Algunos prefieren la paz y la tranquilidad, mientras otros son dados desde sus primeros años a irrumpir en los grupos que pueden encontrar, a imponer su personal manera, ya por los gestos simpáticos, ya por la decisión de actuar. El problema, como siempre, está en los excesos, en el muchacho cuya timidez la impide precisamente la libre expresión de su carácter, reservado o expansivo.

El origen de la timidez suele residir en que el niño tímido no tiene buena opinión de sí mismo. El remedio esencial consiste en darle la seguridad de que, suceda lo que suceda, siempre encontrará en sus padres el cariño permanente, la ternura más cierta.

Las frases que para el adulto no significan más que una momentánea explosión: «No te quiero más»; «Eres muy malo» o cualquier otra por el estilo pueden tener mucha importancia para el niño. Los momentos de ser complaciente, cortados por gritos severos, no pueden producir, en ningún caso, la seguridad necesaria.

Una de las cosas imprescindibles para el tímido, es ir dándole libertad poco a poco y como si no se hiciera ningún premeditado gesto. Comenzar a darle posibilidad de que tome decisiones, de que actúe por sí mismo, de que se vista, se lave, coma solo. Absurdo reirse de sus tentativas torpes o no dar importancia a la que él cree que ha logrado realizar bien. En fin, hacer lo que se considere mejor para que el muchacho pueda verse parecido, sino exactamente igual, a los demás. Esto es muy importante en los casos de niños dotados especialmente de talento artístico. Su sensibilidad, la agudeza de sus juicios, pueden llevarlo a considerarse inferior a los demás.

En primer término —y esto no admite la menor duda—, lo que hay que hacer con el niño tímido es evitarle cualquier humillación por parte de los seres a quienes quiere y de quienes espera apoyo.

Lo que necesita es seguridad, confianza.

Los padres están en la obligación de actuar con toda su inteligencia y con toda su ternura, para hacer que la vida del tímido se desarrolle dentro de las mejores condiciones. Que no se sienta diferente. Que sepa que está con capacidad de rendir buenos resultados dentro de condiciones gratas. Que esté tranquilo aun frente a los inconvenientes de su propia timidez.

El niño tímido, no es una calamidad. Hay que hacérselo entender.

LA HORA DE LA MUJER

MODA - RECETAS CULINARIAS - CRONICAS - CONSEJOS - BELLEZA

MODA AUSTRIACA

El salón de alta costura «Faschingbauer», de Viena, acaba de presentar su colección de otoño-invierno. He aquí un vestido de «cocktail» denominado «Geraldine». Se complementa con una chaquetilla de piel. — (Foto FIEL)

Las profesiones más solicitadas por la mujer moderna

- MODELO: Elegancia y régimen sumamente cuidadoso
- AZAFATA: Profesión que requiere mucho entusiasmo y valor
- OFICINISTA: Una profesión en la que la mujer es insustituíble
- ENFERMERA: Dotes humanas y apostólicas
- INTERPRETE: Una profesión de gran importancia en la vida moderna
- TECNICO DE LABORATORIO: Ciencia y entusiasmo

ENTRE las múltiples profesiones que la vida moderna ha traido a la mujer, figuran preeminentemente unas cuantas que gozan de la primacía por parte del sexo débil, a la hora de tener que escoger un medio de trabajo para poder vivir Estas profesiones son: modelo, oficinista, azafata, enfermera, intérprete, técnico de laboratorio, y las acogidas a los espectáculos de cine, teatro, radio, televisión y revistas.

Vamos a hablar someramente de cada una de estas profesiones para que el lector o lectora se dé una idea acerca de las probabilidades de elección.

MODELO:

La profesión de modelo es, hoy día, una de las mejores pagadas. Para escoger esta profesión hay que tener unas dotes especiales, tanto en el aspecto físico como en la perfección de formas.

El régimen que sigue la modelo es la mar de rígido. Por una parte tienen que saber las medidas exactas de su pecho, sus caderas, sus brazos, cuello... etc., y deben de procurar que estos miembros no sufran deformaciones producidas por cualquier enfermedad o por el abuso gastronómico. Deben de saber andar. Moverse con soltura, tener un cuerpo que parece un junco, amoldarse a las vestimentas ...Es esta una profesión dificilísima y he aquí el porqué de la escasez de modelos.

Económicamente, están muy bien remuneradas. Además, muchas de ellas pasan desde aquí al estrellato: sea cine o televisión.

Hay que ser muy constante y sufrida en esta profesión. Estarse quieta durante minutos y minutos, mientras el modisto hilvana el vestido. Cambiarse repetidamente de ropa. Posar para los fotógrafos. Exposiciones. Es una profesión muy lujosa y que permite lucir bellos modelos, pero que a la vez es muy esclavizada.

AZAFATA:

La azafata o aeromoza, es otra de las profesiones por las que suspira la muchacha dieciochoañera. Es una de las que tienen más aceptación a pesar del peligro que ello implica.

Para ser azafata hay que tener muchísimo entusiasmo y vocación. Es preciso que la aeromoza en ciernes goce de buena salud tanto moral como física. No se requiere belleza pero sí ciertas dotes de elegancia y distinción. Simpatía. Una gran educación. Saber servir a los tripulantes de la nave con galanura. Se requiere tener estudios del Bachiller y saber uno o dos idiomas a la perfección. Ciertos conocimientos geográficos, históricos y costumbres del país, para saber responder a las preguntas de algunos viajeros curiosos. La profesión de aeromoza, arriesgada de por sí, tiene gran número de adeptos entre las muchachas de todas las clases sociales.

OFICINISTA:

El incremento de la burocracia en los tiempos modernos ha hecho a la mujer insustituible en esta clase de trabajos de oficina: archivo, administración, mecanografía... etc. Existen Institutos que se encargan de enseñar mecanografía, taquigrafía, administración correspondencia comercial ...etc. La mujer ocupa un lugar preeminente en esta clase de trabajos, muy adecuados por otra parte a su sexo.

ENFERMERAS:

En los últimos años el incremento de enfermeras en los hospitales y sanatorios ha sido realmente asombroso. Pero, ya no son enfermeras viejas y malhumoradas como antaño. Ahora se ven jovencitas de quince, dieciséis y dieciocho años que, tras previos cursillos de capacitación han llegado a titularse en diversos campos de la medicina.

En esta profesión hay que tener unas dotes humanas y vocacionales de verdadera excepción. Y sobre todo mucho valor. El ver sufrir, la visión de una operación en el quirófano, la muerte misma, son cosas que se necesita estar muy preparadas para resistirlas.

INTERPRETE:

Decía cierta escritora que una persona es tantas veces persona, como idiomas domina. Y es cierto. Resulta asombrosa la importancia que ha adquirido en estos últimos años el dominio de los idiomas. Con el incremento del turismo, hoteles, almacenes, aduanas... etc., han acogido a gran número de personas que hablen correctamente un idioma. La mujer tiene en esta profesión un campo inabarcable para triunfar y, a la vez para ganarse sus buenos dineros.

TECNICOS DE LABORATORIO:

Desde los pequeños laboratorios del siglo XIX hasta las grandes instalaciones del siglo actual, hay un largo trecho. Las pequeñas salas fueron sustituidas por gigantescas naves en las que se mezclan las batas blancas, los tubos de ensayo y el humo desprendido en los experimentos. Y la gran importancia de esta industria ha traido el título de técnicos en laboratorio en los que la mujer ocupa un lugar muy sobresaliente.

De las profesiones al cine, teatro, radio y televisión ya no vamos a hablar, pues todas son del dominio público. En ellas se necesita además de una fuerte vocación y preparación artísticas, una valía que no todas tienen por lo que muchas veces necesitan recurrir al "sexy" o al "strip-tease". Son profesiones artísticas en las que parece que el trabajo no lo es. Pero en la realidad son carreras de grandes sacrificios, fracasos y desilusiones a las que, en la mayor parte de las veces, la mujer no va atraída por el Arte, sino por la gloria, la fama, y principalmente por el dinero y la vida lujosa.

(S. U. N. C.)

Facilite el adelantamiento de los que circulen más rápido que usted, manteniendo escrupulosamente su derecha.

Desde mi ba cón de París

Los muchachos las prefieren mayores

Problemas de Otoño

Por Simone MARIA

París (Especial para DIARIO DE BURGOS). — Los creadores de alta costura decidieron dar la batalla a los estilos «ye yés» y muchos Ayuntamientos, así coom los oficiales de los puestos fronterizos, tratan de evitar el tipo «beatnick» a toda costa y sobre todo la infiltración de los extranjeros, que sirven de mal ejemplo rápidamente imitado. Y lo más sorprendente es que son las muchachas las más extremistas en cuanto a ser verdaderas «beatnicks»: unas cuantas coreaban a unos pocos jovenzuelos desarrapados y cabelludos que pretendían interrumpir en La Haya el brillante cortejo de la Reina de Holanda, en la apertura del Parlamento.

En Holanda e Inglaterra, así como en este París «increyable», muchos de esos muchachos subsisten gracias a la admiración y compañía de muchachas que abandonaron su hogar o eludieron los consejos maternos. Y la consecuencia es bastante significativa: muchos jóvenes de veinticinco a treinta años, se han visto obligados a dirigir sus miras hacia otra clase de muchachas que no van vestidas cómicamente, que ofrecen un aspecto limpio, que siguen la moda de Chanel o Alexandre en cuanto al cuidado de sus cabellos, que, en fin, dentro de los dictados de la moda actual, conservan ese tono de discreción y elegancia que seduce verdaderamente al sexo fuerte.

Y esas muchachas, que no se visten como las «beatnicks», ofrecen además, lo que es muy importante para el hombre, un seguro refugio amoroso, que puede ser definitivo en cuanto no está basado en una diversión más o menos moral y con pretexto de anticonformismo. Por eso, los jóvenes las prefieren mayores, porque superaron esas fiebres de locura o jamás las padecieron: La vida no es sólo un pasatiempo, ni es posible cuando se trata de olvidar principios; bailar el «shake» puede ser divertido, así como aprender inmediatamente las nuevas danzas que, sin duda, aparecerán en los clubs parisinos una de estas noche, pero ello no obliga a la vida disoluta después.

Los jóvenes no tienen complejos de edad y hoy apenas hay diferencias y de otra parte son más cautos a la hora de elegir compañera; por eso las madres suspiran con la esperanza de ver a sus hijas «beatnicks» volver al camino de las «sagesse», o de que no vayan «très loin» con la excusa de que hoy vivimos en otros tiempos.

PROBLEMAS DE OTOÑO :—: :—: :—:

Observando las señoras de media edad que vuelven a París en la gran «rentrée», podrá admirarse la silueta joven y airosa de los meses anteriores al verano, pero muchas veces llama la atención el estado que ofrece la piel de la cara. La manía de exponerse al sol de las playas, sin ninguna medida y con la excusa de que el bronceado cubrirá defectos y disimulará arrugas, traerá consigo el que la señora, vista de frente, demuestre bien sus cincuenta años.

Otras señoras, en cambio, durante las vacaciones hicieron una vida en exceso sedentaria y con buena alimentación; al llegar a París se ofenden de los comentarios de las amigas, porque la silueta elegante de otros tiempos se ha convertido en dos líneas con curvas demasiado pronunciadas. Pero como todo tiene remedio, bastará, o seguir los consejos del médico, o ponerse a régimen de carnes a la parrilla, evitando los condimentos que siempre excitan el estómago y por tanto abren el apetito.

Como a veces no bastan los propósitos, conviene ayudar engañando el organismo y así resulta eficacísimo el prepararse el mismo menú durante varios días. Porque «todos los días gallina...», o porque mentalmente una se aburre, al cabo de tres o cuatro almuerzos se notará que el apetito ha disminuído y por tanto se deja algo en el plato.

También es muy importante masticar muy despacio e insalivar debidamente, porque la saliva reclama alimento y por tanto si se elimina toda con lo prescrito en el almuerzo, no se sentirá «hambre» en unas horas. También se puede distraer el estómago con verduras crudas conservadas en la nevera, uno o dos rábanos, una zanahoria pequeña y fresca, etc. También es práctico ocuparse activamente durante unos días, más por distraer la mente de la idea de comer que por «quemar grasas». Pasar del desayuno a la hora del té con una ensalada aunque abundante, con un huevo duro, es muy recomendable, porque el estómago se contentará y el organismo no tendrá más necesidad de otras vitaminas.

Resueltos estos dos importantes problemas de la «rentrée», el de refrescar la piel y el de estilizar la silueta, el Otoño se presentará lleno de optimismo y los «tailleurs», que están a punto de dejar sus creadores, continuarán su carrera de prestigio, para la moda parisina y la elegancia de las damas.

(París, Octubre 1966)

Nuestros teléfonos:

Redacción 201280

Administración 207148

El niño español es el más afortunado en cuanto a vestir bien

Por MAR

Hace años me dijeron, en Suiza:

—Desgraciadamente no podemos vestir a nuestros niños como los españoles. En nuestros almacenes no se venden ropas tan primorosas, pero ni aunque así fuera no nos la permitirían adquirir nuestras posibilidades económicas. La artesanía alcanza en nuestro país precios muy elevados.

Efectivamente, nuestra chiquillería, tanto de las grandes capitales como de los pueblos, viste de modo primoroso. Y en ninguna otra parte existe una moda para los jóvenes tan risueñamente adaptada a su edad que es puro sueño, pura sonrisa como la que presenta España.

Existe, entre nosotros, una dedicación resuelta hacia los niños, en todos los sentidos, y al exterior se exhibe con los lindos atuendos.

Hay una rotunda diferencia en el modo de vestir entre los niños de éste y del otro lado de los Pirineos.

Existen, también, variantes entre las diversas provincias españolas con dos polos bien definidos: la moda de Barcelona con tendencia a la sobriedad, a lo práctico y que significa el punto de unión entre el extranjero escueto y falto de fantasía, y la de Madrid en la que la imaginación trabaja y exige mayor pericia con la máquina de lavar y con la plancha.

La mayoría de las casas que se dedican a esta actividad mezclan las tendencias anteriormente mencionadas y las mamás no dudan en sacrificarse con tal de que sus hijos aparezcan como si para ellos no existieran los peligros de las manchas, los desgarrones.

En ocasiones la moda infantil se inspira en estampas históricas principalmente para modelos de ceremonia —bodas, fiestas—, pero casi siempre es el instantáneo impulso dentro de las directrices generales que señalan el momento.

También hay que indicar el tipo «uniforme de colegiales».

Pero siempre, a la postre, el niño luce su gracia natural en una moda que exalta todas sus encantadoras cualidades.

Los trajes túnica resultan especialmente convenientes para las niñas. Aquí vemos tres versiones que se llevan sobre un jersey de acetado. Lo práctico, unido a lo confortable. — (Foto Logos).

La comida lista en 90 minutos sin sartenes ni cacerolas

Un fogón electrónico totalmente automatizado

Helsinki (Crónica especial para Agencia «Fiel»). En el Instituto de investigación científica leningradense de las corrientes de alta frecuencia idearon una cocina de nuevo tipo basada en el empleo de las microondas electromagnéticas.

Del tamaño de un refrigerador doméstico, su mérito principal consiste en la velocidad relámpago con que se prepara la comida. En una cocina de 2 kilovatios de potencia tarda en cocerse de 5 a 20 segundos, según la cantidad del producto. Una porción de carne, por ejemplo, se fríe en 30 ó 60 segundos, y un pastel o tarta queda listo entre 2-5 minutos. La preparación de una comida de prefabricados muy enfriados dura tan sólo de 45 a 90 segundos.

El elemento principal de la instalación es un magnetrón generador de oscilaciones de alta frecuencia.

Tras de colocar los componentes en el horno resta apretar un botón que conecta el automático y el relé de tiempo. De todo lo demás se ocupa un dispositivo especial automático, que pasado el tiempo requerido desconecta el magnetrón y da inmediatamente la señal de que la comida está lista.

Para semejante cocina no se necesitan cacerolas ni sartenes u otros utensilios especiales. La comida en crudo se pone en el horno en la misma vajilla de porcelana o loza con que se sirve a la mesa. Ocurre que la corriente de alta frecuencia solamente acciona sobre los productos, mientras que los platos de hecho siguen fríos, calentándose únicamente a cuenta del calor que se desprenda de los mismos.

Desde el punto de vista de la higiene gastronómica, la comida preparada en la cocina electrónica es mejor digerida por el organismo, puesto que, literalmente, «se cuece en su propia salsa».

SERPENTINAS

—¡Aquellos eran otros tiempos! Nosotros éramos once de familia...

—¿Y comíais?

—Por lo menos todos los días rifaban en casa una tortilla de patatas.

— o —

El paciente trata con el médico que ha de operarle, del precio que le costará la intervención.

—¡Cómo! ¿He de pagarle doble si no resulta la operación?

—Desde luego. ¿No ve que en ese caso puedo perder la fama y la clientela?

En un examen de Historia preguntan a una jovencita:

—¿Quién fue el mayor conquistador de todos los tiempos?

La jovencita, sin inmutarse:

—¡Don Juan Tenorio!

— o —

El marido llega contento a casa con varias botellas de champaña.

—¿A qué vienen esas botellas y tanta alegría? —pregunta la mujer.

—¡Querida! ¡Tenemos que festejar mi nombramiento! ¡Me acaban de designar presidente de la Asociación Contra el Alcoholismo!

— o —

El día del XXV aniversario de bodas por la mañana el marido se prepara para salir para el trabajo como de costumbre cuando le dijo la esposa:

—¿Cómo vamos a celebrarlo?

El hombre reflexiona un momento. Preguntó luego:

—¿Qué te parece veinticinco minutos de silencio?

— o —

—Doctor, no sé qué me pasa... Cuando como, pierdo el apetito.

Papelería TAGRA

Los más selectos objetos de escritorio y papelería.

Materia escolar, enciclopedias, lectura y toda clase de artículos para colegiales.

Calle Vitoria, 13. — Teléfono 202852

M.E.C.D. 2017

MUNDILLO DEL TEATRO Y EL CINE

Por falta de público, no pudieron actuar en Tudela "Los Beatles de Cádiz"

El pasado domingo estaba anunciado a bombo y platillo y a gritos de altavoces callejeros, la actuación del conjunto "Los Beatles de Cádiz", con otras atracciones. Se iba a celebrar en la plaza de toros, por la tarde. El vacío más contundente sucedió en el coso tudelano. No más de un centenar de entradas se vendieron. Hubo que suspender el espectáculo porque la gente joven tudelana "huyó" de los melenudos.

Después de cuarenta y un años

El Teatro Real abre de nuevo sus puertas

El 13 de Octubre se inaugurará con un concierto de la Orquesta Nacional

- Las paredes, revestidas de madera para facilitar la audición, aire acondicionado y 2.500 localidades
- Se ha desviado el «metro» que pasa bajo su suelo en evitación de vibraciones
- Servicios que albergará: Salón de conciertos, Conservatorio de Música y Escuela de Arte Dramático; museo de recuerdos del antiguo Real, salas de grabaciones y estudios independientes; teatro de ensayos capaz para trescientas personas

Por José María MOREIRO

SE acabó la solfa, compadre. Se acabó la chufla a costa del Real. El viejo coliseo, que en otros tiempos fuera de los más importantes de Europa, abrira sus puertas al otoño musical y triste. Desde hace algún tiempo cuelga un cartelón sobre la fachada principal: «Ministerio de Educación y Ciencia. Dirección General de Bellas Artes, Obras de habilitación de locales para salón de actos y servicios culturales del Ministerio de Educación y Ciencia». Desde hace algún tiempo cantan las hormigoneras con la boca llena de guijarros junto a la estatua de Isabel II. Los coches, anclados por docenas en la acera, parecen parados a contemplar con sus ojillos de cristal el tinglado de los albañiles. Enfrente, desde siempre, queda Palacio con sus fachadas cenicientas, con sus jardines y sus fuentes; con sus aposentos vacíos, siempre dispuestos a hospedar ilustres visitantes. Entre el Palacio Real y Sol se interpone el Teatro Real con con su vieja y clásica figura. En su interior ya no queda el agradable tufillo de aquellas blancas peluconas, ni brillan los catalejos agrandando el escenario, ni brillan las lámparas, ni quedan acomodadores de librea y guantes blancos. Uno no conoció aquellos tiempos de berlinas y carrozas. Uno es de después. Uno, nació en «el año del hambre»; pero ha oído la solfa: ¿Qué pasa con el Real...? ¡Lo tiran!... ¡Se cae!... ¡Se inunda!... ¡Que hagan cuanto antes otro nuevo con los 400 millones que da la Fundación March!... Y ahora oye la piqueta del albañil y el cantar de las hormigoneras con la boca llena de guijarros. Noticia, noticia...

LA ULTIMA FUNCION

Uno pregunta y nadie le contesta. Uno quiere pasar y no le dejan. Uno, al fin, se cuela.

—Pero no saque fotos porque nos cuelgan...

Hay pendiente una rueda de Prensa con el ministro. Las bocas están selladas. Para que no tengan que colgar al encargado nos contentamos con sacar unas fotografías desde fuera.

Cuando el presuntuoso José I vino a sentarse por la fuerza en la silla de los reyes y a la fuerza tuvo que marcharse, andaba con el capricho de ver la Puerta del Sol desde las ventanas de palacio. Pero se quedó con la gana. El Teatro Real se inaugura después en el año 1850, donde estuvo el de Los Caños del Peral.

Setenta y cinco años después, Doña María Cristina y los hijos de linfante don Fernando, acudieron a escuchar los coros catalanes de Clavé. Y supondría que a partir de aquel 10 de Junio de 1925, habrían de pasar la friolera de 41 años hasta que sus puertas volvieran a abrirse.

El Teatro Real costó 42 millones de reales levantarlo, y ahora anuncian su reapertura para el 13 de este mes.

SOLO HAN QUEDADO LAS PAREDES DEL ANTIGUO INMUEBLE

Huele a purpurina fresca, a cemento tierno, a madera nueva. Fuera, adecentan las paredes. Dentro, suenan golpes. Una sierra come la madera con ruido metálico. Las obras van muy avanzadas, casi a ritmo vertiginoso. Se inaugura el trece y hay que darse prisa. Preside el vestíbulo un fresco, que Yaquero no ha concluido de pintar, de dimensiones colosales. Hay otros dos en las paredes laterales. La sierra sigue mordiendo la madera con sus dientes afilados. El telón del escenario aún no está concluído, pero ya han sido colocadas las butacas. Casi 2.500 localidades.

En algunos sitios no han quedado más que las paredes. Todavía no ha sido colocada la lámpara central.

Lo están pintando todo. Lo están empapelando todo. Para que la audición sea perfecta el arquitecto Sr. Valcárcel, que tampoco ha querido soltar prenda, ha hecho forrar las paredes con planchas de madera, y para que el Teatro no vibre ha hecho que el «metro» desvíe una curva que quedaba a pocos centímetros de las paredes. Sobre un banco de carpintero quedan los rizos de virutas frescas. Hasta la temperatura se ha estudiado detalladamente instalando aire acondicionado. Dentro de poco la Orquesta Nacional tendrá aquí su salón de conciertos. Y el Conservatorio de Música, y la Escuela de Música y Arte Dramático, y habrá un museo de recuerdos del Real y salas de grabaciones y estudios independientes y hasta un pequeño teatro de ensayos con capacidad para trescientas personas.

Calle de Arrieta y calle de Vergara; Plaza de Isabel II y Plaza de Oriente. El pentágono severo y firme del Teatro Real, ya no tiene cara de fantasma. Notición, el Teatro Real resucita: ¡Viva el Teattro Real!. — (Reportaje «Logos»).

Anita, en Barcelona

Para tomar parte en el rodaje de una película llegó a Barcelona la actriz cinematográfica Anita Ekberg, acompañada de su esposo. Anita, tan guapa como siempre, pasó casi desapercibida en el aeropuerto de la Ciudad Condal, donde sólo era esperada por los productores del film. — (Foto Fiel)

Nuestros teléfonos:

Redacción 201280

Administración 207148

Los castillos españoles escenario de su película

Joshua Logan rueda en España «Camelot»

- "Bus Stop", con Marilyn Monroe; «Picnic», con Kim Novak; «Fany», con Leslie Caron, y «Sayonara» con Marlon Brando, sus brillantes realizaciones
- «El cine español está llamado a hacerse notar, de una forma sobresaliente, y no tardando mucho en el concierto mundial cinematográfico
- «El talento en Hollywood no se deja ver, oculto por la ansiedad de ganar dinero y la realidad de poseerlo»

Madrid.—Hay que insistir sobre lo de Madrid, sucursal de Hollywood. Ahora mismo, uno se ha encontrado, filmando en la Casa de Campo, nada más y nada menos que al mismísimo Joshua Logan, consagrado en La Meca y consagrado en el Broadway. Mister Logan tiene en su haber, como director, nada menos que «Bus Stop», con Marilyn Monroe, «Picnic», con Kim Novak, ««Fany», con Leslie Caron, «Sayonara», con Brando...

El señor Logan es un hombre grande, cordialísimo. Me cuenta que rueda aquí «Camelot», una película por todo lo alto, para la Warner Bross.

—El libro y la música, tienen como autores a Lerner y Loewe, los mismos de «My Fair Lady».

—¿Cuál es la historia de «Camelot»?

—Trata sobre una leyenda del Rey Arturo, la Reina Guenevere, Sir Lancelot y otros caballeros de la Mesa Redonda... Sus amores, sus batallas, sus ilusiones, en un lugar maravilloso llamado Camelot. El Rey Arturo, es interpretado por Richard Harris. Vanesa Redgrave, personifica a la Reina Guenevere y Franco Nero a Sir Lancelot.

—¿Por qué ha venido a rodar a España, señor Logan?

—Por los maravillosos castillos de ustedes. Yo vi algunos de ellos en el año cuarenta y nueve, durante un viaje de placer. No he podido olvidarlos.

—¿Qué castillos de la Geografía española figurarán en su película?

—Están situados en Segovia, Avila, Peñafiel, Manzanares, Coca, Medina del Campo y Palma de Mallorca.

—¿Qué filma en la Casa de Campo concretamente?

—Unos planos de bosques.

Joshua Logan comenzó siendo un hombre de teatro. Como escritor y como director. Me cuenta que hasta que logró ir a Hollywood transcurrió mucho tiempo de trabajo en la escena.

—¿Cuál fue su primer trabajo en Hollywood?

—Como dialoguista de «El jardín de Alá», con Marlene Dietrich.

—Usted dirigió a Kim Novak en «Picnic»... ¿Qué opinión tiene hoy de la estrella?

—La ilusión de Marilyn, su preocupación por quedar bien. Su miedo y su deeso por llegar a ser lo que ya era: una maravillosa actriz.

—¿A quién otorga usted el número uno? ¿A M. M. o a Kim Novak?

—A Marilyn, seguro. Era una mezcla entre Greta Garbo y Charlie Chaplin.

—Señor Logan, en Europa viene a decirse hoy que Hollywood ya no aventaja al cine del continente más que en dólares. ¿Cuál es su opinión?

—En cine, como en otras muchas cosas, es mejor tener poco dinero y mucho talento. En el cine de Europa hay mucho talento, como en el cine japonés, en el indio y en el checoslovaco. Pero también hay mucho talento en Hollywood. Lo que sucede es que está cubierto.

—¿Por qué está cubierto?

—Entre otras cosas, por los dólares. Antes y después. Es decir, cubierto por la ansiedad de ganarlos y por la realidad de poseerlos.

—¿Por qué no hay ahora en Hollywood esas promociones de grandes estrellas que dieron motivo a la definición del «Star System»? ¿Es que han evolucionado hacia el cine de tema?

—No, no... Las grandes estrellas siguen siendo la principal preocupación de Hollywood. La razón de que no haya hoy el número de grandes estrellas de los años cuarenta, por ejemplo, no es premeditada. Sucede igual que con los equipos de fútbol de un colegio. En un curso hay un equipo sensacional y en el otro muy pobre.

—¿Qué cine de Europa le parece a usted el mejor?

—El inglés y el italiano.

—¿De qué obra teatral está usted más contento? Me refiero a las dirigidas por usted.

—Quizás de «Al Sur del Pacífico». No lo sé, no lo sé.

—Usted dirigió también la versión cinematográfica ¿acierto?

—Sí, como también dirigí las dos versiones, escénica y fílmica, de «Fany» y de «Picnic».

El señor Logan está siendo muy amable con nosotros. Le estamos robando los minutos, en pleno trabajo. Terminamos la entrevista con una última pregunta. Una pregunta usual, tópica, inevitable.

—¿Ha visto usted alguna película española?

—Sí, sí, en Hollywood: «Los Tarantos». Y me gustó mucho, tanto el asunto como la dirección y la interpretación. Yo creo que el cine español está llamado a hacerse notar, de una forma sobresaliente y no tardando mucho, en el concierto mundial del cine.

—Gracias, mister Logan.

(Hispania Press)
MARIANO H. ESTEVEZ

Presupuesto: veinticinco millones de pesetas

Estos días comienza en Cádiz el rodaje de «El amor brujo», de Manuel de Falla

- *Su productor y director será Rovira Beleta*
- *La dirección musical correrá a cargo del maestro Halffter*

En esta primera quincena de Octubre, el realizador cinematográfico Rovira Beleta va a iniciar en Cádiz una de las empresas más importantes del cine español. Nada menos que la filmación de «El amor brujo», según la universalmente famosa obra de Falla. El propio Rovira Beleta será el productor de la película, que tiene un presupuesto inicial de de veinticinco millones de pesetas.

—Estoy tan ilusionado como si fuese mi primera película.

—¿Rodará usted con la atención puesta en que «El amor brujo» sea una película de aceptación universal?

—Por supuesto. De lo contrario, traicionaríamos a Falla, al cine español y al presupuesto del film.

De «El amor brujo», versión cinematográfica en el proyecto de Rovira Beleta, se lleva hablando mucho tiempo.

—Sí, sí, ya lo sé. No se trata de una película corriente. Su preparación lleva mucho tiempo. Además, yo soy un director que siempre tarda mucho en preparar. El cine, cuando se toma en serio, es difícil. Y yo prefiero hacer una película en mi vida, pongo por ejemplo, que dos cada año y ninguna a mi gusto. Tal vez yo soy un exagerado, llevado por la pasión cinematográfica.

Rodará Rovira Beleta respetando al máximo la obra de Falla, pero, por supuesto, el «argumento» del ballet sólo ha servido de base para el desarrollo del argumento del film. Hay que tener en cuenta que la duración de «El amor brujo», ballet, es de veinticinco minutos.

—¿Quién será el coreógrafo?

—Alberto Lorca.

—¿A quién ha encargado la dirección musical?

—Al maestro Halffter.

Desde hace dos o tres meses, se viene hablando y escribiendo mucho sobre los protagonistas de «El amor brujo». Nombres extranjeros y españoles, para gusto de todos. Hace un par de días me dijeron que Carmen Sevilla sería su protagonista. Para «el espectro», que en el film se llamará Diego, se ha escrito que Rovira Beleta tenía contratado a Chakiris, el actor y bailarín de «West side story». Le pido al director que me hable de todo esto.

—Sí, sí, ha habido mucho jaleo con todo esto.

—¿Quién tiene usted en firme para el reparto?

—Antonio Gades, Sarita Lezana y José Manuel Martín.

—¿No ha hablado usted con Carmen Sevilla?

—No, desde luego que no. No comprendo de dónde ha salido esa noticia. He hablado con «La Polaca», pero tampoco hemos firmado nada hasta el momento.

—¿Supone esto que «La Polaca», tiene más posibilidades de hacer ese papel que Carmen Sevilla?

—A «La Polaca» le va el papel. Por su físico y por lo demás.

—¿No le gusta Carmen?

—¿Cómo que no me gusta? Es una actriz, que ya ha demistrado que puede hacer cosas importantes en el cine.

—¿Qué sucede con Chakiris?

—Le he mandado el guión y he hablado con sus representantes en París y en Londres. Pero no hemos firmado.

—¿Por qué?

—Nos falta una última conversación directa y que él sepa si tiene tiempo para hacer la película

—¿Han llegado en principio a un acuerdo económico?

—Ya le digo que nos falta la conversación más importante y definitiva.

—Pero, usted sabrá ya cuánto pide en principio Chakiris.

—Sí; él pide seis millones de pesetas.

Está también Rovira Beleta pendiente de contratar al operador. Es lógico que quiera afinar al máximo y en todos los sentidos. Dice que para su «Amor brujo», necesita un estilo de fotografía en la línea de la de «El desierto rojo», de Antonioni. En principio, el film va a rodarse en panavisión 70 milímetros y sonido estereofónico y seis pistas. Pero se están haciendo gestiones con vistas a la posibilidad de filmar para cinerama.

—¿Dónde rodará?

—En Cádiz, desde luego. Allí fue donde Falla situó su obra. Lo que sucede es que para el teatro, el ballet se sitúa en Granada. Pero no hay ninguna duda sobre esto. Cádiz es el escenario ideal y en el que pensó su autor.

—¿Estudios?

—No. Exteriores y algún interior natural.

—¿No teme usted que una música tan famosa en el Mundo entero se convierta en protagonista de la película?

—No, no lo temo. Música y acción se compenetran. La música en apoyo de la acción y la acción en el de la música.

Rovira Beleta no quiere aclararme las posibles sorpresas a que en un momento de la conversación hace mención. Sólo dice que, si llegan, serán muy gratas para la película y para el cine español.

—¿Tiene usted ya distribución mundial?

—Tampoco he firmado nada todavía. Sólo puedo decirle que en América interesa apasionadamente la película. Me refiero a las grandes marcas de distribución universal.

Está contento. Está ilusionado, nervioso. Me dice que encuentra apoyo por todas partes.

Una última pregunta, de tema general. Una última pregunta sobre nuestro cine, su crisis, su expectación, su «mal» momento. Todo eso.

—Yo no veo mal momento. Hay una disociación entre público y crítica. Pero eso le da interés al cine. Los valores jóvenes vienen pegando, ocupando sitio. Aprovechemos esos valores jóvenes, en lugar de mirar hacia atrás.

Por supuesto. Tampoco es malo eso de mirar al frente.

Mario Hernández Estevez
(Hispania Press)

Ecos del cine mejicano

Por Luis JARABA

David Reynoso, actor mejicano (Foto S.I.C.H.A.)

Ciudad de Méjico.— (Servicio S. I. C. H. A., en exclusiva para DIARIO DE BURGOS).—Estos días de Octubre ha iniciado Ismael Rodríguez (Tizoc, Animas Trujano, Los Llaneros, La Cucaracha, etcétera, etcétera), el rodaje de "Autopsia para un fantasma", película que se basa en una idea original del actor español Carlos Piñar. El celebrado director mejicano ha contratado para los papeles estelares de dicho film a dos figuras internacionales de la pantalla, como lo son, John Carradine y Basil Rathbone. Rathbone, especialista en películas de terror, interpretará a un inventor medio loco, excéntrico, que después de muchos intentos logra inventar una fórmula capaz de desintegrar a un fantasma Al respecto el director Ismael Rodríguez ha dicho: "Se trata de una película disparatada, subrealista y propia para intelectuales".

El régimen de coproducciones está tomando cuerpo real. Con España se ha iniciado con el rodaje de "Despedida de casada" que dirige Juan de Orduña en Acapulco y de la que ya escribíamos para ustedes en anterior crónica; con Colombia se inicia con "La sombra de un pasado", que dirigirá Fernando Orozco y para la que se cuenta con Ana Luisa Peluffo, Joaquín Cordero, Manolo Fábregas, y la exquisita protagonista de "La cárcel de Cananea", Sonia Furió (Méjico); y con Guillermo Gálvez, Ramiro Corzo Jaime Hernández y Felipe González (Colombia). La película se filmará en escenarios naturales de cuatro países: Méjico Colombia, Puerto Rico y Argentina.

—o—

Curioso caso el que le sucede al actor David Reynoso, uno de los más solicitados en el actual cine mejicano. David, que actualmente filma a las órdenes de Francisco del Villar (El Tejedor de Milagros), la película "Domingo salvaje" padece, en forma aguda de mal de altura es decir, el mal del vértigo. Hace unos días tuvo que actuar en la terraza de un piso noveno y David tuvo que recibir asistencia médica inmediata. Lo curioso del caso que les narramos está en que David es hijo de don Félix Reynoso, el que fuera primer "hombre mosca" de Méjico y que escalaba con toda la tranquilidad del mundo las paredes más difíciles y altas. Por lo visto David no heredó de su progenitor la facilidad para las alturas, lo embargo, David Reynoso como actor, haya llegado a la que no quita para que sin máxima... altura.

Lea DIARIO DE BURGOS

Once años estuvo ausente de Argentina la actriz Zully Moreno

Ha regresado en un corto viaje de veinte días, por negocios personales

Buenos Aires. (Crónica especial para agencia "Fiel-Orbe"). Después de once años de ausencia regresó a la Argentina la célebre estrella argentina Zully Moreno. Informó que vino sólo por veinte días para regresar luego a España, donde tiene su residencia permanente en compañía de su esposo, el director Luis César Amadori, y el hijo de ambos, Luis, de once años de edad.

"He venido a la Argentina por asuntos personales" —declaró la rubia actriz a los periodistas— y no quiero publicidad. Me he retirado totalmente de la actividad artística tanto aquí en la Argentina como en España".

La estrella tiene un leve acento español y su hijo Luis, aunque nacido en Buenos Aires, habla con un perfecto acento peninsular. En Argentina viven la madre de la actriz y su hermano Alberto González, quien es administrador del Teatro Maipo. Zully Moreno posee en Buenos Aires un departamento de 20 millones de pesos (cien mil dólares aproximadamente) cuyo nuevo arrendamiento exige la firma de la propietaria y este es uno de los principales motivos por los cuales vino a esta capital.

"Sólo me dedico a la vida de esposa y madre. Si pudiera me iría a hacer algún bien al Congo...", —expresó al periodista que la entrevistó. La madre con socarronería, le interrumpió: "Sí, te irías de conga...".

Zully soltó una carcajada y comentó con el periodista: "No sabía que tenía una madre tan "bossa nova"...".

La estrella reiteró que su determinación de permanecer alejada de las tablas y los estudios era inalterable.

"Cuando me muera —dijo— quiero que mi tumba lleve un epitafio en el que se lea solamente: "Aquí yace una buena muchacha".

Alberto OSTRIA LURO

Sea usted amable con los inferiores, y además si puede ¡HAGASE SOCIO DE CARITAS!

M.E.C.D. 2017

IN MEMORIAM

Antonio Cuevas Sáez. Hoy se cumple un año en que Antonio Cuevas, notable forjador burgalés, separóse para siempre de este mundillo artístico. Hombre sencillo, bueno, trabajador sin pedanterías ni escaparate de ninguna clase, sólo sus obras recordarán siempre la valía del desaparecido artista. Son muchas las obras que este notable forjador y repujador deja en Burgos y fuera de su tierra, para admiración de todos. Dos meses antes de su muerte, tuvimos los burgaleses ocasión de visitar, en la torre de Santa María, su magnífica exposición de hierros de arte, en la que figuraba toda la gama de la metalistería artística: lámparas forjadas, candeleros, atriles góticos, medallones, etc. Y todo ello con el más depurado gusto. Este artista ponía un sello especial en sus obras, aun careciendo de toda firma, pues tenía fuerza expresiva y fuerza en los trazos. Son de admirar los faroles de hierro que luce la fachada de la Casa de la ciudad, los del Compás del Real Monasterio de las Huelgas, Saldañuela, Covarrubias y otros puntos de nuestra provincia y fuera de ella. Antonio, descansa en paz. Tu obra no ha desaparecido, tus dos hijos, Angel y José, seguirán la marcha de tu escuela, que desde la otra vida verás continuar en estos dos muchachos que tú formaste. Este recuerdo te lo dedica tu amigo y compañero de lides artísticas.

RUFINO VALDIVIELSO

D. Rafael de Mendizábal, nuevo presidente de la Sala Contencioso Administrativo de esta Audiencia

D. Angel Falcón trasladado a Madrid

Otros ascensos de magistrados burgaleses

Madrid (Servicio especial). — En el Boletín Oficial del Estado de ayer se publican varios decretos del Ministerio de Justicia, conteniendo combinaciones judiciales, que afectan a la Audiencia Territorial de Burgos.

Don Angel Falcón García, magistrado de ascenso que desempeñaba el cargo de presidente de la Sala de lo Contencioso Administrativo de la Audiencia Territorial de Burgos pasará a servir la plaza de magistrado de la Sala segunda de lo Contencioso Administrativo de la Audiencia Territorial de Madrid, de nueva creación.

Don Rafael de Mendizábal y Allende, magistrado de ascenso, que desempeñaba el cargo de magistrado de la Sala de lo Contencioso-Administrativo de la Audiencia Territorial de Burgos pasará a desempeñar la plaza de presidente de la misma Sala en esta Audiencia, vacante por traslado de don Angel Falcón García.

Don Antonio Naval Recio, magistrado de entrada que desempeñaba el cargo de magistrado de la Audiencia Territorial de Burgos, pasará a servir la plaza de magistrado de la Sala de lo Contencioso-Administrativo de la misma Audiencia, vacante por traslado de don Rafael de Mendizábal y Allende.

Don José Larrupe Rodríguez, magistrado de entrada que desempeñaba el cargo de magistrado en la Audiencia provincial de Logroño, pasará a servir la plaza de magistrado de la Audiencia Territorial de Burgos, vacante por traslado de don Antonio Naval Recio.

Por otro decreto se promueve por el turno primero a la categoría de magistrado de ascenso a don Roberto Hernández Hernández, magistrado de entrada en la Audiencia Territorial de Burgos, donde continuará.

Igualmente se promueve a la categoría de magistrado de ascenso a don Nicolás Martínez Ferreras, magistrado de entrada y con destino a la Audiencia Territorial de Burgos, donde ya prestaba sus servicios.

Un cementerio de osos prehistóricos ha sido descubierto por unos jóvenes en la localidad burgalesa de Cornejo

En un pueblecito burgalés, justo frente al cartel de Obras Públicas que anuncia que se está en Cornejo, en una cueva abierta en la ladera de la Sierra de Somo, se ha descubierto un cementerio de osos prehistóricos.

Cornejo está a diez kilómetros de Espinosa de los Monteros. Las cuevas de Cornejo pertenecen al llamado complejo «Ojo Guareña». En muchos kilómetros cuadrados el monte está totalmente hueco y se puede andar durante días y días por debajo de tierra sin salir a la superficie.

LA EXCURSION

En Espinosa de los Monteros veranean cuatro jóvenes bilbaínos: Ramón Díez Trueba, estudiante de ingeniero; Julián Díaz Salgado y Enrique de Eguía, estudiantes de Medicina, y Julio González, empleado y estudiante.

Con otros dos jóvenes de Espinosa, Manolo Peña y Jesús Basterra y llevando de guía al popular barman-fondista Sandalio Ortiz, vecino de Cornejo, fueron a pasar el día a las cuevas de aquel pueblecito.

Llevaban cuerdas y material de profundidad, pues aunque iban en plan de excursión querían visitar las cuevas y barruntaban que podrían encontrar algo.

LA CUEVA

La cueva está en la ladera del monte y tiene una boca baja, de 60 a 70 centímetros, por lo que hay que entrar tumbado y avanzar reptando. Por dentro es toda de roca caliza, con el suelo arcilloso, ideal, por tanto, para la conservación de restos óseos durante cientos de siglos.

En total su longitud es de 200 metros, acabando bruscamente, sin que haya prolongación.

A unos ochenta metros de la boca, Sandalio vio que la roca del suelo tenía una forma especial y la dio un martillazo y, ante el asombro de todos saltó un gran colmillo. Entonces cortaron aquel bulto de roca y apareció, petrificada, una gran cabeza de oso. Encima del cráneo tenía una gruesa capa estalagmítica, lo que indica su considerable antigüedad.

Animados con este sensacional hallazgo volvieron al día siguiente y encontraron otra cabeza, entera, un hueso de la espalda y una vértebra que es una maravilla por su gran tamaño. Aquel oso tenía que ser como un buey.

¿DE CUANDO DATA?

Estos jóvenes llevaron la cabeza al P. Goñi, escolapio y licenciado en Ciencias Naturales, quien a simple vista la catalogó como un oso de las cavernas, a reserva de ulteriores estudios. También don Mario Grande, director del Museo Arqueológico, fue categórico: era un cráneo de «ursus espelaeus».

No obstante piensan llevar estos restos a que los examine el paleontólogo P. Altuna, para que determine su sexo, edad, talla etc. De todas formas podemos decir que este oso vivió hace unos 45.000 años, en el paleolítico inferior, desapareciendo en el magdaleniense o sea hace unos quince mil años.

A pesar de su gran tamaño y sus gigantescos colmillos, eran herbívoros y se cree que el hombre prehistórico vivió con ellos dentro de las cuevas e incluso les rindió culto.

Estos osos habitaban en el Noroeste de España. En Vizcaya sólo poseemos cuatro cráneos completos. Uno está en el Museo Arqueológico, otro en poder del señor Yohn y otros dos en el Grupo Espeleológico Vizcaíno.

Sería interesante saber más detalles de estos restos, así como si en aquella zona, tan ligada de nuestra región, vivió el hombre prehistórico.

MUNITIBAR

(De «El Correo Español»)

A partir de mañana repoblación piscícola en cinco ríos de nuestra provincia

Más de 150.000 jaramugos de trucha «Arco Iris» serán soltados en los ríos Pedroso, Arlanzón, Ausín Ubierna y Urbel

Mañana, lunes, comenzará la primera fase de la repoblación piscícola anual que lleva a cabo la Sociedad de Cazadores y Pescadores de nuestra provincia, en los ríos burgaleses

Ciento cincuenta mil jaramugos de trucha "Arco Iris" cuyas dimensiones oscilan entre 15 y 19 centímetros, procedentes de la piscifactoría de Pineda de la Sierra (concedida a dicha Sociedad en régimen de Consorcio por el Servicio nacional de Pesca Fluvial y Caza) serán soltados en los ríos Pedroso Arlanzón, Ausín, Ubierna y Urbel. Los trabajos de esta fase previa durarán unos cinco días.

Esta repoblación piscícola quedará completada, dentro de un par de meses, con la suelta de otros cien mil jaramugos de la misma especie.

Compañía Hispano Holandesa de Cervezas S.A.

Se precisa un soldador oficial primera. Presentarse candidatos al jefe de personal en las oficinas de la Empresa. Carretera de Logroño kilómetro 110.

(ROC. N.º 1.304)

Nuevos hogares

Cuevas Gómez-Alameda Sierra

A la una del mediodía, en la iglesia de los Padres Jesuítas, se celebró el enlace matrimonial de la encantadora señorita María Purificación Alameda Sierra y don Antonio Cuevas Gómez, ingeniero de Montes.

La feliz pareja hizo su entrada en el templo a los acordes de soleme marcha nupcial, la novia del brazo de su hermano don Valentín Alameda Sierra y el contrayente ofrecía el suyo a su madre doña Micaela Gómez Aubio. El reverendo padre Julián Alameda Beltrán, O. S. B., dijo la misa de velaciones, bendijo la sagrada unión y pronunció unas palabras alusivas al acto que se estaba celebrando. Durante la santa misa, se interpretaron diversas composiciones musicales.

Ante la representación judicial, que ostentaba el abogado don Vicente Vivar Alameda, primo de la desposada, firmaron como testigos don Santiago, don Germán, don Antonio y don José M. Alfonso Alameda Sierra; su tío, don Amadeo Alameda Beltrán; sus primos, don Alejandro Alameda Barbero, don Francisco Sierra Gil de la Cuesta, don Jaime Hernán Bonet, don Alberto Gil Carcedo y don Juan P. L. Van der Lande.

Por el contrayente lo hicieron, su hermano, don Gregorio Cuevas Gómez, su hermano político, don Clemente Millana, don Emilio Elorza Aristorena y don José María Goyena.

Los numerosos familiares e invitados fueron obsequiados con un banquete y la feliz pareja emprendió viaje de luna de miel a diversas capitales españolas.

Reciban los nuevos señores de Cuevas-Alameda, así como sus respectivas familias —muy estimadas en esta Casa— nuestra felicitación.

LOCALES COMERCIALES DE CATEGORIA

en

diversas zonas de Burgos

★

Edificio BEYRE

Calle Vitoria, núms. 28, 30 y 32
Calle General Sanjurjo, núms. 11 y 13

—Locales Comerciales de primerísima categoría en soberbio edificio
—Gran diafanidad
—Para todo tipo de Establecimientos comerciales (restaurantes, cafeterías, joyerías, galerías comerciales, tiendas de lujo, etc.)
—Alturas de 5 m. que permiten entreplanta.
—Gran variedad de superficies (desde 35 m.² a 2.000 m.²)
—Sótano comercial de 3 m.
—El mejor sitio de Burgos.

PRECIOS REALMENTE INTERESANTES

FACILIDADES DE PAGO

★

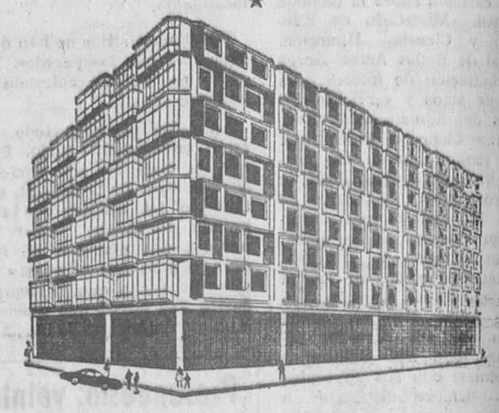

Edificio CASTILLA

Aparicio y Ruiz, 3 y 5
Con vuelta a Benito Gutiérrez, 3

—Locales comerciales ideales para GARAJE (con sótano y 1.ª planta)
—En soberbio edificio.
—Aconsejable para establecimientos de servicios diarios (ultramarinos, pescaderías, pastelerías, etcétera)
—Superficies desde 50 m.² en adelante.
—Clientela segura de 500 viviendas
—Sitio inmejorable y céntrico
—Con el mejor futuro comercial

¡PRECIOS EXCEPCIONALES!

GRANDES FACILIDADES DE PAGO

★

Es una promoción de:

VIVIENDAS BURGALESAS

Plaza de Santo Domingo, 16
BURGOS

TALLERES GRAFICOS

«DIARIO DE BURGOS»

TRABAJOS A TODO COLOR EN

OFFSET

PRESUPUESTOS VENTAJOSOS

Talleres Gráficos Diario de Burgos

Vitoria 13. — Teléf. 202852. — Apartado 46

BURGOS

CADA PEQUEÑO COMPONENTE ES VITAL

para conseguir la seguridad funcional

Los televisores Marconi han sido diseñados y fabricados, cuidando todos sus elementos para que sean fieles, de calidad excelente, y absolutamente seguros. Hasta el menor componente está funcionalmente controlado puesto que se han considerado como de vital importancia. Por lo tanto, MARCONI garantiza el 100 % de sus aparatos y de todos y cada uno de los componentes que lo constituyen.

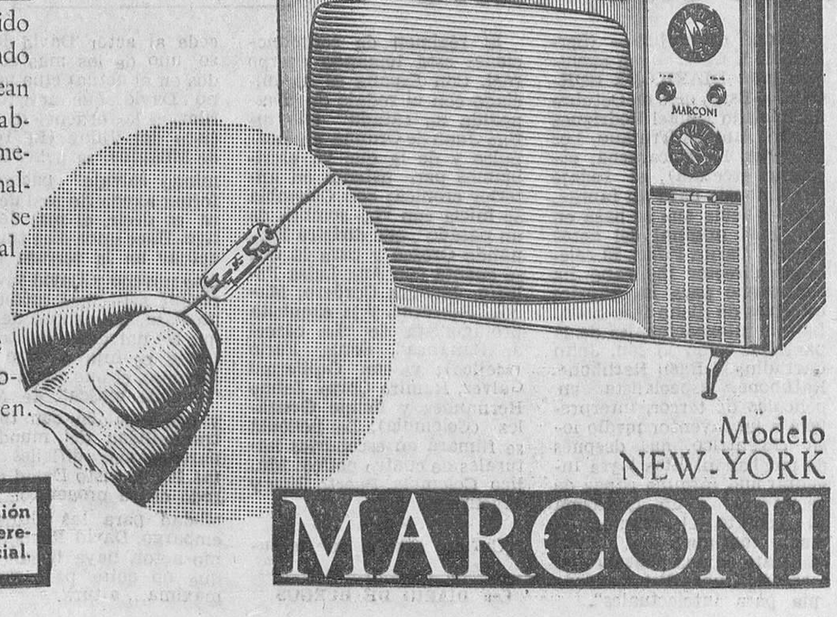

Modelo NEW-YORK

MARCONI

Sólo es fabricado con más precisión que un televisor Marconi, un cerebro electrónico o una nave espacial.

Guía del radioyente

Radio Castilla

MAÑANA. — 7,55: Sintonía. Apertura. Lectura de programas. 7,58: Matinal Cadena SER. Buenos días, Señor por el Padre Sopeña. Deportes, por Vicente Marco. Información de última hora. El tiempo, por Mariano Medina. 8,30: Música popular española. 9,00: Página mañanera. 9,30: Melodías para la mañana. 10,00: El teatro de la familia. 10,30: Concierto breve. 11,00: Santa Misa para enfermos retransmitida desde la iglesia de San Lesmes Abad, Patrón de Burgos.

SOBREMESA. — 12,00: París al habla. 12,15: Canciones hispanoamericanas. 12,30: Programa en cadena: El Gran Musical. El Show de Los Musicales. 13,30: Discos dedicados. 14,00: Escaparate sonoro: Mila. 14,15: Tres minutos con la orquesta Ted Heath. 14,30: Retransmisión del diario hablado de Radio Nacional de España. 15,00: Discos dedicados.

TARDE. — 17,00: Carroussel deportivo. (En conexión con la S.E.R.). 19,30: La hora de la opereta: Eva, de Franz Léhar. 20,30: Carroussell deportivo. (Crónicas).

NOCHE. — 21,00: Santo Rosario dominical. 21,30: Rueda de melodías. 22,00 Retransmisión del diario hablado de Radio Nacional de Espaañ. 22,15: Noticias locales. 22,30: Programa en cadena: La hora Enka. 23,30: Fútbol 66. Radio-Panorama de los Deportes. 24,00: Cierre.

Radio Popular

7,55, Apertura.

PRIMER PROGRAMA

8,00, Buenos días, Burgos; 8,05, Primer compás; 8,15, Saludos, amigos; 9,00, Angelus; 9,01, Burgos, música y noticias; 10, Con la Prensa bajo el brazo; 10,15, Mosaico español; 10,30, Un minuto de sicología; 10,31, Apunte litúrgico; 10,40, Voces que son oración; 11,00, Santa misa para enfermos e impedidos; 11,45, La música noble de España; 12,00, Angelus; 12,05, Pequeño concierto; 12,15, Rueda de orquestas; 12,30, Calidad.

SEGUNDO PROGRAMA

13,00, Occidente, última hora; 13,05, Felices los tenga usted, I; 14,10, Novedad musical; 14,15, Música para el aperitivo; 14,30, Diario hablado de Radio Nacional de España; 15,00, Radiorama; 15,30, Felices los tenga usted. II.

TERCER PROGRAMA

16,30, Imágenes musicales de los Países Bajos; 16,45, Lluvia de estrellas; 17,00, Estadio; 19,00, Angelus; 19,05, La Radio en la calle; 19,15, La zarzuela.

CUARTO PROGRAMA

20,30, Santo Rosario en familia; 21,00, Disco-balance; 21,30, Corresponsalía; 21,45, Al compás del tres por cuatro; 22,00, Diario hablado de Radio Nacional de España; 22,20, Con sabor español; 22,45, Cita con los deportes; 23,15, Retando en las ondas. "La muela del juicio"; 0,15, La danza de las horas; 0,17, Palabras para el silencio; 0,20, Cierre de la estación.

El trabajo es sudor pero no lágrimas. El accidente no sólo es fatal para ti Piensa en los tuyos y tramueve hoy ante el número de accidentes de trabajo. Sufre la economía nabaja con seguridad.

Almacenes **La Puebla**

GRAN SELECCION DE LAÑERIA OTOÑO E INVIERNO

LANAS LISAS Y ESTAMPADAS
PANAS; ABRIGOS REVERSIBLES

LA MISMA CALIDAD, SIEMPRE PRECIO MAS BAJO

Almacenes LA PUEBLA

M.E.C.D. 2017

SENTIR BURGALES

PETROLEO-REFINERIA-PETROQUIMICA

Revista de Prensa y algo más

Por Rodrigo BLANCO PEREZ

REFINERIA

Los Sindicatos están dando el "do de pecho" en este asunto tan vital para los intereses económicos y sociales de la provincia de Burgos. Después de la "toma de posiciones" ante la llegada de nuestro Caudillo adoptando acuerdo de elevarle la inquietud del pueblo burgalés a este respecto para que favorezca la instalación de la refinería como es de estricta justicia en tierras burgalesas, se une poco después la entrevista en la Secretaría general del Movimiento con el vicesecretario, nuestro paisano señor Rodríguez de Valcárcel a quien expusieron las mismas inquietudes recibiendo cariñosas palabras de aliento y diciéndoles textualmente que Burgos tiene perfecto derecho a la refinería y que es necesario mantener esta inquietud por esta justa aspiración burgalesa.

Puede estar seguro que los burgaleses no cejaremos en esta noble inquietud y en el esfuerzo que lleva consigo, no desertaremos de nuestro puesto de servicio ni por desaliento ni por impaciencia ni por cobardía en esta hora que a Burgos le ha tocado vivir, entre otras cosas porque tenemos con nosotros, la razón, la verdad y la justicia y sólo por estas cosas los burgaleses son capaces de despertar para las grandes empresas. Que esto es cierto lo demuestran las resoluciones de los Sindicatos, de las Cámaras de Comercio de toda Castilla y, la solicitud de todos los alcaldes de la provincia reunidos en el Colegio Menor del Frente de Juventudes y en su acto de clausura de las reuniones de mandos locales, por no citar más que los más representativos.

Sí, la refinería y la consiguiente industria Petroquímica debe quedarse en Burgos. Y nada de refinerías chiquitas. Debe ser un buen "bombón" este de la Petroquímica para que los grupos financieros estén luchando como lo están haciendo por llevarse la refinería y el "oro negro" lejos de la provincia que lo vio nacer y donde tanta falta hace. Nosotros no queremos "paños calientes": la costa está bien abastecida de todos los productos que se precisen por la refinería de La Coruña y si son necesarios más ya los tendrán y al mismo precio que rigen en todo el mercado nacional por ser éste uniforme, como sabemos ¿Por qué, pues, esta labor de zapa, esta lucha sorda entre bastidores por arrebatar a Burgos lo que económica, social y políticamente es un bien inapreciable para el interés de la Patria?

El periódico "Arriba", en uno de sus últimos artículos dedicados al petróleo burgalés desea "que el petróleo burgalés no sea manzana de discordia". Al menos por nuestra parte, nunca lo pudo ni lo puede ser, por la sencilla razón de que no fueron los intereses particulares burgaleses los que "sin darles vela en el entierro" se introdujeron a caciquear en un asunto que era patrimonio exclusivo del Estado haciendo planes y proyectos sobre la explotación e industrialización del petróleo que en nombre y por su cuenta habían descubierto.

El que se mete en predio ajeno es el que busca la discordia y el que sufre la incursión es el ofendido; cuando como en este caso se trata por procedimientos tortuosos no de acuerdo con la ética y la moral cristiana de desviar las aguas que deben discurrir por sus cauces naturales, para beneficiarse a costa de u tercero ya se sabe que jurídicamente se está incurriendo en falta y se está fomentando la discordia. Deshacer el entuerto cuanto antes, es lo correcto; lo contrario es pecar de contumaz, es decir, de persistir en el error.

En resumidas cuentas, de discordia nada. Nuestros mayores nos dejaron escrita en el frontispicio del Arco de Santa María una inscripción que ha sido el Norte de toda la existencia de la cabeza de Castilla "En la concordia todo crece y todo se desarrolla y en la discordia todo se malogra y fenece". Fieles a este lema seguimos y seguiremos, siempre que no se nos atropelle en nuestros legítimos derechos e intereses.

Resumiendo: los terceros en discordia que la fomentaron, que la apaguen, que mediten y piensen que Burgos tiene unos derechos indiscutibles sobre la industrialización del petróleo de la Lora, por la sencilla razón de que amén de ser de España, es suyo.

A PROPOSITO DE UN EDITORIAL DEL DIARIO "MADRID"

Hemos leído en dicho rotativo madrileño, en su número del 23 de Septiembre próximo pasado, un artículo titulado "Nuestro petróleo y el interés nacional" que nos ha llamado poderosamente la atención, entre otras cosas porque tiene bastante de "Catilinaria" y el editorialista parece sentirse feliz afirmando lo que niega y negando luego lo que afirma, todo en nombre del sacrosanto interés nacional.

Primero dice: "A los burgaleses les asisten fuertes motivaciones sentimentales para pedir que el complejo industrial para la transformación de los crudos se tratase en su provincia" para a continuación apostillar "pero lo que no se puede admitir es que por el petróleo haya brotado en Burgos sea allí sin más razones donde se instale la Refinería".

No quiero repetir aquí las razones económicas, sociales y de interés nacional que aduce la provincia de Burgos para que en sus lares se ubique tal refinería. Si a este respecto se quiere enterar de algo, sería conveniente que hojease algún que otro DIARIO DE BURGOS o, por el contrario, buscase en los libros de texto esas condiciones óptimas para instalar la Refinería. Nosotros aquí sólo le diremos que, según datos de un estudio efectuado por un ingeniero que amablemente les cedió, la refinería de Burgos era no sólo viable sino aconsejable y, por otra parte dicen los libros que toda refinería que se ubique en el centro de una circunferencia de 100 a 150 Km. de radio, contando con un mercado consumidor que absorba sus productos en régimen de libre competencia, es económicamente rentable. A mayor abundamiento existen otras sociedades que han solicitado instalar la refinería en tierras burgalesas y creemos que no será para perder dinero.

En cuanto al interés nacional, creemos que nadie dudará de que Burgos y Castilla han sido a lo largo de la Historia las que han sacrificado en aras de ese interés, para nosotros siempre prioritario, pero no desconocerá el autor de dicho artículo que los intereses financieros juegan también fuerte y con buenas "bazas" en cuanto vislumbran una riqueza en ciernes y que sus grupos de presión procuran a la hora de la verdad que se confundan unos intereses con los otros. Si la Banca estuviese nacionalizada —en cuya razón del sí o el no es conveniente, no nos metemos— no se darían estas sospechas en las regiones subdesarrolladas porque es una casualidad que las más desarrolladas sin ser intrínsecamente las más ricas tengan una fuerte Banca propia así como poderosos grupos financieros que influyen decisivamente la hora de la verdad en todos los supuestos económicos de la nación.

¿Se extraña, pues, el editorialista de la pasión y la vehemencia con que defendemos lo que es nuestro los burgaleses? ¿Pero es que hubiese habido dilema si el petróleo hubiera surgido en otras latitudes que están en la mente de todos. ¿Es que podemos contemplar impasibles cómo puede irse la riqueza de nuestra propia casa cuando sabemos positivamente que puede resolver de una vez los problemas urbanísticos, académicos, industriales y humanos de nuestra provincia? Por favor, seamos hermanos pero no primos, ¿no le parece?

Y que conste que si las riquezas de las regiones se hubiesen industrializado "in situ" otro gallo nos hubiera cantado en esa distribución de la renta con desigualdades tan irritantes. Porque esas condiciones óptimas a que alude, generalmente no se dan nunca por la sencilla razón de que no hay nada perfecto en esta vida. Es un hecho de dominio público que el capital termina llevándose las materias primas donde le conviene para transformarlas en detrimento de las regiones productoras. Este es un pecado a escala mundial de la raza blanca, con relación a sus países coloniales, cuyo proceder se está pagando a muy alto precio en la política internacional de los países del tercer mundo.

Estamos de acuerdo en eso de que en Ayoluengo, además de petróleo han brotado conceptos económicos que es preciso manejar con cuidado. Y tanto, como que es una oportunidad única de hacer las cosas bien. Esperemos que se sepa aprovechar, sin necesidad de nacionalizar, nada porque en esto tiene razón, no estamos preparados.

En cuanto a lo de política local y sentimentalismo nos da risa. ¿Cuándo ha tenido Castilla y Burgos más que una política nacional?

Y en cuanto a sentimentalismos creemos que es mejor tener sentimientos nobles y honrados que otra cosa. Al fin y al cabo, por ellos merece la pena vivir y tienen la ventaja de que ni se compran ni se venden.

¡Ah!, se me olvidaba, la alusión a la alta autoridad eclesiástica no nos ha gustado, porque dicha personalidad tiene un alto magisterio y una recia responsabilidad para poder decir lo que dijo y mucho más con perfecto conocimiento de causa y con perfecto dominio de la materia. Lo que pasa que sus decleraciones han escocido porque quizás algunos se creían católicos y han visto que hay alguien que les dice, PORQUE PUEDE DECIRLO, que si obran así no lo son más que de nombre. En el Catolicismo la fe sin obras no sirve.

DEL PETROLEO

Pocas noticias, silencio por todos los lados. Se está a la espera. Nada se sabe del Tozo donde la competencia tampoco da señales de vida; poco de la Lora donde los 100 pozos que se anunciaron duermen el sueño de los justos, algo más de Orbaneja del Castillo, donde parece ser que prosiguen los trabajos de perfilaje del sondeo con buenas impresiones. Las últimas noticias, escasas como siempre, de que había aparecido agua salada, pueden interpretarse de muy diversos modos. Puede ser que se haya dado con la capa de agua subyacente del yacimiento, con lo cual la acumulación petrolífera del "domo salino" estaba situada encima de la masa salina; puede ser que se haya dado con el "sello" de la roca cobertera y en este caso estaría el sondeo en sus comienzos. Esto es difícil ya que anteriormente salió gas y petróleo aunque bien podía ser que se hubiese filtrado a través de alguna discordancia o fisura lateral, ya que los movimientos de la sal producen ulteriormente una nueva acumulación. Si de lo que se trata es que se ha llegado a una formación intrusiva salina, es fácil que en los flancos aparezcan nuevas acumulaciones.

Por otra parte, según la teoría del anticlinal, el agua salada suele depositarse en los flancos de éste, ya que el vértice encierra la capa gaseosa y la parte inferior de la roca reciente es la verdadera "esponja" empapada de petróleo. Es decir, que un yacimiento petrolífero no es un lago subterráneo sino generalmente un estrato de areniscas empapadas de petróleo.

Como se ve, la aparición de agua salada en un sondeo tiene muchas interpretaciones, pero casi siempre se halla relacionada directamente con el petróleo. Luego, es siempre una buena señal.

El que se pretenda alcanzar el jurásico con nuevos sondeos a realizar cerca de la estación receptora del campo de la Lora nos hace pensar que en Orbaneja hayan encontrado los flancos del anticlinal y ahora se pretenda dar con el vértice. De todas formas, la estructura del campo de la Lora parece ser compleja, abundan las fallas y las discordancias y, por lo tanto, los movimientos interiores del gas y el aceite se han podido mover a su antojo a través de las líneas de fallas. Esto podría justificar hasta cierto punto esos sondeos improductivos próximos a otros que han dado excelentes resultados. Esas masas de sal, con sus movimientos y desplazamientos a través de los estratos, son las que producen los hundimientos de éstos y, consiguientemente, las fallas correspondientes, quedando en ellas generalmente atrapadas las emigraciones laterales del "oleo fósil" pero no así las verticales. Luego hasta cierto punto la aparición en la estructura de un terreno de abundantes fallas presupone en las profundidades masas líquidas o semilíquidas que pueden ser salinas que las producen y que, aunque de por sí no nos digan nada sobre acumulaciones petrolíferas, son un buen indicio que el geólogo a buen seguro no dejará pasar por alto.

Como se ve, la explotación de un campo petrolífero es sumamente compleja y encierra grandes sorpresas. Si los yacimientos burgaleses tienen una indudable importancia económica, no lo es menor la que tienen como "conejillos le Indias" donde experimental y confrontar sus investigaciones los técnicos españoles. En este aspecto, la importancia es tremenda. Y también, como la refinería y la petroquímica, extraordinariamente rentable.

HECHO PARA VD.

Efectivamente, hemos creado el tipo de vivienda que "le va a Vd."
Compruébelo visitando el

PISO PILOTO

copia exacta de los pisos que actualmente se construyen en la

AVENIDA DEL CID

(Junto Residencia 300 camas)

y vea la perfecta distribución, las comodidades incorporadas e infórmese de las

MAXIMAS FACILIDADES

QUE SE LE OFRECEN

Pisos desde 395.000 pesetas

CONSTRUCCIONES REUNIDAS BILBAINAS

¡ahora, nuevos modelos!

colowall
PAPEL SUPERLAVABLE

Colocación inmediata

Ignacio Palacios, S.A.

SAUNA

BAÑO ADELGAZADOR Y RELAX
BANDAS VIBRATORIAS
LIMPIEZA DE CUTIS Y CUELLO
DEPILACION
ESTETICA BELLEZA

AFRICA CUBERO

Héroes de la División Azul, 3, 2.° C.
Teléfono 200102

CONOCEMOS SU EXIGENCIA QUE ES LA NUESTRA

comprará IBERIA!

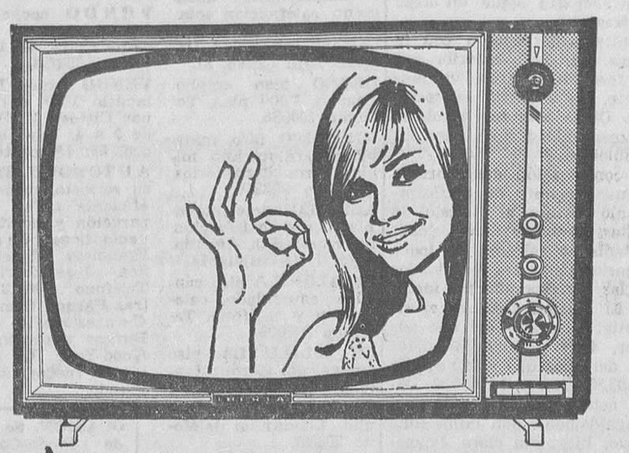

*Automatismo total.
*Mayor sensibilidad.
*Lujosa presentación.

Unico de Sintonía Fina con "Memoria!"
Una vez sintonizado, ajuste permanente en todos los canales.

Iberia superior al mejor!

CONFIE EN NUESTRA EXPERIENCIA DE VENDEDORES

Auto BAZAR Anamar

CALLE MADRID, 10 BURGOS TELEFONO 20 66 43

BUENAS NOCHES
al calor de Buta-Therm'x

Ha llegado el momento del descanso.
Hay en el ambiente un calor invisible, grato y delicioso, que asegura un reposo placentero.
Es el calor de la estufa Buta-Therm'x, que proporciona:
- Calor limpio, sin humo y sin olor.
- Atmósfera sana, sin vapores nocivos.
- Unica con arranque instantáneo.
- Temperatura uniforme, sin zonas frías.

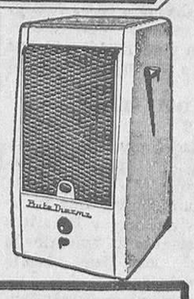

DISTRIBUIDAS EN TODO EL MUNDO
FABRICADAS POR
Trepamsa
PAMPLONA

POR UN POCO MAS, TENGA LA ESTUFA PERFECTA

Buta-Therm'x

REGULABLE A VOLUNTAD

M.E.C.D. 2017

MIRANDA

Don Jaime Ruiz Bilbao, nuevo presidente de la Cofradía de San Juan del Monte

El pasado viernes, a las ocho y media de la noche en los salones del Hogar del productor tuvo lugar la Asamblea anual de socios de la Cofradía de San Juan del Monte, bajo la presidencia del presidente don Jaime Ruiz Bilbao.

Comenzaremos por decir, que la asistencia al acto fue extraordinaria, tanto es así, que nunca en la historia de la Cofradía se había dado tanto número de asistentes a las asambleas. Esto por si sólo indica que la popular sociedad sigue en auge año tras año.

Comenzó la reunión con la lectura del acta anterior por don José María Areso vicepresidente, por ausencia del secretario. Dicha acta fue aprobada por unanimidad por todos los asambleistas.

A continuación don Enrique Mariñan tesorero de la Cofradía dio lectura al estado de cuentas, haciendo una documentadísima relación de todos los gastos e ingresos, respaldados por las correspondientes facturas. El balance final es el siguiente: superávit del año anterior, 4.674 pesetas. Recaudación del pasado ejercicio 239.103,50. Gastos, 269.530,28. Déficit actual, 26.752,78 pesetas.

Seguidamente don Jaime Ruiz Bilbao, hizo una clara exposición de los motivos por los que el ejercicio se cerraba con déficit, motivos que ya eran conocidos por todos y que no han sido otros que el calamitoso estado del tiempo durante los pasados festejos, que hizo suspender o aplazar diversos festejos entre ellos la velada de boxeo, que la que se puede decir surgió el déficit citado.

El señor Ruiz Bilbao hizo una semblanza de lo que fue el programa festero, sin duda uno de los mejores habidos a lo largo de la dilatada historia sanjuanera. También hizo saber que el número de socios que actualmente tiene la Cofradía asciende a 2.034, habiendo aumentado extraordinariamente en los dos años en que dicha Cofradía está presidida por el señor Ruiz Bilbao, gracias a la labor de toda la Junta directiva. Sus palabras fueron acogidas con una gran salva de aplausos, en premio a la labor que con su equipo de colaboradores ha realizado en pro del mayor esplendor de las fiestas sanjuaneras.

Se pasó a la elección de nuevo presidente, capítulo que no encerró ninguna dificultad, ya que por aclamación la asamblea solicitó la continuación de el señor Ruiz Bilbao como presidente y de toda la Junta directiva. El socio señor don Victoriano Aguirrebeña, pidió para la Junta directiva un voto de confianza que fue concedido por unanimidad.

De nuevo el presidente dirigió la palabra a todos los asistentes, manifestando que es su deseo continuar laborando por el engrandecimiento de la fiesta sanjuanera. Que en principio piensa —para enjugar el déficit—, adquirir lotería para el sorteo de Navidad, que reportará el deseado beneficio. Organizar un torneo de fútbol entre diez equipos formados por componentes de las diez cuadrillas de blusas existentes. La entrega de trofeos se haría en una gran fiesta, que también reportaría beneficios, con lo que espera enjugar las pérdidas y, una vez conseguido ésto, comenzar a preparar el programa para el año siguiente. Adelantó que también habrá festivales taurinos, al menos una novillada picada de primera categoría y una becerrada para las cuadrillas de blusas. Asimismo se montará una extraordinaria velada de boxeo con relevantes figuras del pugilismo. En suma que tiene proyectado superar aún, el extraordinario programa anterior.

Siguió con la lectura de cartas y saludas de distintas personalidades nacionales, provinciales y locales, entre ellas de don Alejandro Rodríguez de Valcárcel, vicesecretario general del Movimiento; de don Antonio Iturmendi, presidente de las Cortes Españolas; del capitán general de la VI Región militar, señor Pérez Soba; de don Abel Barahona, teniente coronel de Estado Mayor, etc.; personalidades algunas de ellas que estuvieron con nosotros como invitados de honor en las pasadas fiestas y que han prometido asistir a las próximas. Agradeció a todos ellos su interés por Miranda y por San Juan del Monte y terminó agradeciendo también el desprendimiento de diversas casas comerciales y señores particulares que habían contribuido con sus donativos a enjugar el inicial déficit.

NUEVO COMANDANTE MILITAR

Ha tomado posesión de la Comandancia militar de Miranda de Ebro y del mando de la segunda unidad del Regimiento de Movilización y Prácticas de Ferrocarriles, el teniente de Ingenieros, don José María Ibáñez Preciados.

Deseamos al nuevo comandante militar muchos éxitos en su doble misión, para bien de la Patria. Y que su estancia entre nosotros le sea agradable.

Esta corresponsalía se pone a disposición del nuevo comandante militar para todo aquello en que pueda colaborar en el mejor cumplimiento de su cargo.

FARMACIAS DE GUARDIA

Corresponde de guardia en el día de hoy a partir de las once de la noche, a la farmacia del licenciado señor Losa, de Ramón y Cajal, 15.

El lunes este servicio lo efectuará la farmacia del señor Prior, de Generalísimo Franco, 26.

CARTELERA

Apolo: Programa doble, "El leopardo de Samark" (s. c.) y "una ráfaga de plomo" (s. c.).

Novedades: Infantil, "El valle rojo" y "Mayores, espejismo" (s. c.).

Mecisa: "Los pianos mecánicos" (4).

Cinema: "El renegado de Arizona" (s. c.).

Avenida: "Una cebra en la cocina" (s. c).

Hogar del productor: "La ley del hampa" (3 R.).

NOTICIAS CORTAS

De nuevo lluvia y frío.

Algunas personas han sido timadas por un desconocido que pasa al cobro recibos de desinfección o cosa parecida. Falso naturalmente. Ojo pues.

— o —

Parece inminente la organización de los II Juegos de mesa intersociedades mirandeses.

ARANDA

Riña entre gitanos disputándose un trabajo

AVERIA EN LA CONDUCCION DE AGUA

Sobre las seis de la tarde del viernes, un labrador que estaba arando con tractor en el término de Villanueva de Gumiel, por donde pasa la tubería de conducción de agua potable desde Tubilla del Lago a nuestra población, al profundizar el arado, rompió la tubería, dejando, a Aranda sin suministro.

Efectuada la reparación con la diligencia posible por el personal del servicio se reparó la cañería a las nueve y media de la mañana del sábado, habiendo estado Aranda sin agua desde la hora en que se produjo la avería hasta la hora indicada de ayer.

TIEMPO LLUVIOSO

Ha vuelto el temporal de lluvia, con un descenso de la temperatura, si no muy notable, al menos sensible por efecto de la humedad, habiendo permanecido todo el día del sábado nublado, con nueva amenaza de lluvia, que resulta inquietante, toda vez que todavía está el fruto en las vides.

Es de esperar que tan pronto como se estabilice el tiempo, nuevamente se proceda a la recolección, ya que hoy día son las cooperativas las que señalan la fecha y no las Hermandades como lo hacían antes de construirse las bodegas cooperativas.

MAL MERCADO

No es que el mercado del sábado haya carecido de vendedores y compradores, no. Lo que pasa es que con lo desagradable del tiempo, parece que el mercado tenía menos importancia y así los compradores no se entretenían en sus compras como sucede cuando la temperatura es agradable.

Por lo demás, los puestos han sido numerosos, abundando la fruta de todas las clases.

RIÑA DE GITANOS

En una de las calles principales, en la mañana del sábado, se originó una riña entre dos grupos de gitanos, cuyo motivo, cosa rara, obedecía a una disputa por querer trabajar en la descarga de un camión, estableciendo una verdadera competencia en cuanto al precio por el trabajo. ¡Y luego dirán que los gitanos no trabajan!

FARMACIAS DE GUARDIA

Le corresponde hoy de guardia a la farmacia de don Heliodoro Miranda, sita en la plaza del Caudillo, núm. 16, teléfono núm. 106.

Mañana, lunes a la de D. Ramón Mira, de la plaza del Caudillo núm. 28, teléfono núm. 148.

MEDICO DE GUARDIA

Le corresponde hoy de guardia al médico don Joaquín Mateo Delgado, domiciliado en la calle de Arias de Miranda número 1. teléfono núm. 258.

CARTELERA DE ESPECTACULOS

El teatro Principal, "36 horas" (2); teatro Cine Aranda, "Kid Rodelo" (2).

ESTA TARDE, ARANDINA. LEONESA

A las 4,30 de esta tarde dará comienzo el encuentro Arandina-Leonesa, que por las circunstancias del tiempo, restará entrada, con arreglo a lo previsto, estando citados para dicho partido los jugadores Girón, Pepín, José Luis, Nino, Saugar, Miravalles, San José, Arranz, Emilio, Redondo, Chuli, José Mari, Parra, Bazaco y Guerrero, quince jugadores en total, dependiendo la alineación de las condiciones del terreno de juego.

Todos los jugadores citados deberán estar concentrados en el mismo campo de fútbol a las 3,30 de la tarde.

Como el partido se presenta difícil, por tratarse el equipo de la Cultural Leonesa máximo goleador del grupo, nos permitimos insinuar que sería conveniente alinear a jugadores que vayan al choque en vez de a aquéllos que esperan los fallos del contrario, pues sólo marcando goles es como se puede ganar el partido, ya que descartamos la posibilidad de que los leoneses puedan marcar algún tanto.

Recordamos que interesa ganar este encuentro de cara a la futura clasificación y de ahí que nos hayamos permitido hacer la anterior insinuación.

Por otra parte, pese a que el tiempo se presente con alguna inclemencia es preciso que toda la afición se vuelque a presenciar este interesante encuentro pues no nos cansaremos de decir que el jugador número 12 (el público) se precisa en todo momento y mucho más en estos encuentros difíciles que al mismo tiempo resultan interesantes en extremo.

RADIO JUVENTUD

Programa para hoy. — 10,30, Apertura; 10,35, Buenos días, Ribera; hoy es fiesta; 11, Servicio informativo de Radio Nacional; 11,05, Bolsa de compra; 12,00, La hora del ángelus; 12,05, Festival infantil; 13,00, Kiosco de Prensa; 13,15, Aperitivo y concierto; 13,30, Archivo central; 14,05, Microdisco; 14,10, Disco sonrisa; 14,20, Información cinematográfica; 14,30, Conexión con Radio Nacional de España; 14,45, Antena de la actualidad; 14,50, Corresponsales de Radio Juventud; 14,55, Cartel de avisos; 14,57, La hoja del calendario; 14,59, Caja de perdidas; 15,05, Charlas de orientación religiosa, por el P. Venancio Marcos; 15,20, Música del oyente; 16,00, Lectura del programa de tarde y noche; 16,05, Pasarela de los éxitos; 17,00, Música de ayer y de hoy; 17,40, Heliodoro y Gundemaro; 18,00, Tarde de toros; 20,05, El teatro en el estudio; 21,00 Música del oyente; 21,30, Voz juvenil; 22,00, Conexión con Radio Nacional de España; 22,15, Resumen del día; 22,25, Les decimos adiós; 22,28, Luces para el camino; 22,30, Cierre de la emisión con lectura de programas.

ANUNCIOS Económicos

Estos anuncios se reciben en nuestra Administración (Calle Vitoria, 13, Telf. 207148) de NUEVE de la mañana a UNA Y MEDIA de la tarde y de CUATRO a OCHO MENOS CUARTO de la tarde, así como en todas las Agencias de Publicidad.
PRECIO: 10 pesetas hasta diez palabras. Cada palabra más, una peseta.

ALQUILERES

ALQUILO piso céntrico 9 habitaciones. doble mano, calefacción sótano y lavadero. Razón: Cámara Propiedad Urbana. Laín Calvo. 81.

DESEO piso amplio. Pagaría 3.000 ptas. Teléfono 206086.

NECESITO piso amueblado para un año, mínimo, tres dormitorios Teléfono 203350.

ALQUILO chalet amueblado con calefacción Informes: San Agustín, núm. 7. 4.º izquierda.

SE ALQUILA piso céntrico. amueblado, calefacción y teléfono. Teléfono 205909.

SE ALQUILA piso amueblado. Razón: Santa Casilda, 5. 3.º, núm. 4

SE ALQUILA piso amplio. Llamar al teléfono 200367.

¡LONJA! 100, 300 metros, próximos Capitanía, alquilo. 8.500 a 25.000. Prigo. Moneda, 13.

AUTOMOVILES Y ACCESORIOS

ALQUILER coches sin conductor Joyería Gadema Paloma. 41 Teléfono 20 50 47

ALQUILER sin conductor nuevos: Seat 1.500, 600-D, Simca. Renault R-4, Gordini. -- Garaje Servi-Auto Sanjurjo, 9 y Calzados Luis Teléfonos 20358? - 201133.

ALQUILER sin conductor: Seat 1.500, SIMCA. 600-D. GARAJE TURISMO Calle Vitoria, 29.

FERNANDEZ: Alquiler coches sin conductor varias marcas, nuevos. Alhóndiga, 4, bajo. Teléfonos, 20 38 59 y 20 15 05

AUTOS Catedral, sin conductor: Simcas. Renault, Seat. Avenida Cid 15. (Frente Plaza Toros) Teléfonos 209531 206431.

AUTOS Pereda. Alquiler sin conductor Coches completamente nuevos. Teléfs. 206555 y 203703.

COCHES sin conductor alquilamos: Ondine. Seat 600-D 850, nuevos. San Juan, 12 (Esquina Santander) Teléfono 202904.

SE ALQUILAN coches sin conductor. San Juan 19 y Pisones 13. Teléfonos 203142 y 201147

COCHES de alquiler sin chófer. "Arconada". Calzadas 36. Teléfono 204795.

COCHES sin conductor Seat 600-D - Ferama Asunción de Nuestra Señora, 1 Teléfonos 203364 y 208514

AUTO - SPORT. Alquiler coches sin conductor, nuevos. Avisos teléfono 201163

ALQUILER automóviles sin conductor. Talleres Pedro. Vitoria, 105. Teléfonos 206361 206854: Seat 1.500. Seat 600-D. Seat 850, Simca 1.000. Gordini y Renault S-R.

AUTOS alquiler sin conductor: 600-D. 1.500, 1.500-L y 4-L. nuevos. Santa Dorote 32. Teléfono 204766

EXCURSIONES microbuses Europa, 6, 9, 18 plazas. Teléfs. 208551 y 207172.

AUTO - ESCUELA de conductores «Rivar». Alquiler coches sin chófer. Teléfonos 86 56 93. Briviesca.

FRENOS «Iruña». eléctricos, aire vacío, etc Precios sin competencia Continental Auto S A.

RECAMBIOS originales Barreiros. Distribuidor oficial «Continenta Auto S. A.»

VENDO Seat 1500 buen estado. Francisco Salinas, 51. Teléfono 202154.

ESCUELA de conductores «Guía». Enseñanza eficaz, prácticas, teórica. Nuño Rasura, 5, bajo.

COMPRO o vendo camiones y turismos. Informes. Bar Sur. Teléfono 205992.

ESCUELA de conductores «Guía». Clases de prácticas y teórica. Toda clase de carnets. Nuño Rasura, 5, bajo.

SEAT 600 exento. 35.000; D.K.W. Furgoneta 20.000; Citroen 2 CV. 42.000. Ruera. Calle Vitoria, 19.

VENDO coche Seat 1.400-C, como nuevo. Santa Clara, 33 1.º. Teléfono 202724.

VENDO furgón Tempo, modelo 1965. o cambio por Citroen 2 CV. Ver de 2 a 4. Rey Don Pedro, 54. 4.º. centro.

AUTOMOVILISTA: a su servicio, moderno y eficiente taller de reparación y montaje de neumáticos turismo. Francisco Ibáñez Ibáñez. José Zorrilla, 5. Teléfono 200913 (Detrás Parque Bomberos). Concesionario para Burgos y provincia de Good-Year. La cubierta que rueda más en el Mundo.

OCASION. Se vende Skoda-Combi impecable, muy pocos kilómetros. Taller mecánico «Suizo».

VENDO R-8 y 1500 nuevos, a estrenar. M G Deportivo y Simca como nuevos. o cambio por bajos o terrenos. Auto Ibérico.

VENDEMOS camión «Bedford» con motor Perkins y reductora. Villa Hermanos. S. A. Lerma (Burgos)

VENDO Simca Ariane, Rous Super Auto-Chap. Vitoria, 107.

GORDINI, exento, varios extras; 600-D exento, impecable; Morris, todo de la casa; DKW ganadera, toda prueba, 200.000 ptas. Facilidades a convenir. Horacio. Bar Pozano.

VENDO Bultaco «rápida», con carenado, inmejorable estado. Casillas, 7, bajo

VENDO Seat 1.500, familiar, impecable; 600-D, 800 y varios. Teléfono 298. Aranda.

VENDO DKW seminueva. Tratar: José López, en Villangómez.

COMPRO furgoneta 2 HP., 4 plazas. Perfectas condiciones y buen trato. Avisos: teléfono 206059.

VENDO Seat 800, 4 puertas, exento. Calzadas núm. 36.

SE VENDE Sava - Austin, 1.500 V. en buen estado. Informes. Administración.

POR concesión de nuevo, vendo Seat 600 inmejorable presencia. Informa: Camisería Mencía.

VENDEMOS Velomotores Derbi, desde 305 pesetas al mes. Hermanos Fuente. San Pablo, 18.

VENDEMOS cambiamos cualquier tipo de motocicleta nueva o usada. Hermanos Fuente. San Pablo. 18.

SIMCA Aronde, modelo 61, impecable. Admitiría pago en madera. Llamar al 2710078 y 2487444. Madrid.

VENDO moto Vespa buen estado, muy barata. Verla en calle Villarcayo, 6, bajo.

EBRO, magnífico de todo, buen precio, amplias facilidades, vende Mariano del Hierro. Teléfono 389. Haro (Rioja)

FORDSON Major, a toda prueba, buen precio y facilidades, vende Mariano del Hierro. Teléfono 389. Haro. (Rioja).

COLOCACIONES

SE NECESITA aprendiz mostrador. Bar Mayoral (hijo). Avenida del Cid 41. (Oficina de Colocación. Oferta núm. 631).

SE NECESITAN peones. Calle Vía de Empalme. Razón: Vitoriano Serrano. Obra. Teléfonos 204385 y 207220. (R. O. C., núm. 922).

SE NECESITAN aprendices Tapicería Arahuetes. General Mola 20. (R. O. C.. 1150)

SE NECESITA muchacha. Belorado, 6, 1.º, izquierda.

SE NECESITA muchacha, buen sueldo. Martínez del Campo. 9. principal.

APRENDIZ 14-15 años, precisa Calzados Luis. (R. O. C. núm. 111).

NECESITO chico. Tintorería Pérez. Briviesca, 18. (R. O. C. número 1.052).

NECESITO asistenta. General Mola, 28, 1.º, derecha.

CHICO para recados, precisa Calzados Novus. Plaza José Antonio. (R. O. C. núm. 1.299).

TEJEDORA, menguadora para máquina automática se precisa. San Juan, 3 5.º. (O. R. C. núm. 916).

SE NECESITA botones Salón de Recreo. (O. de C. núm. 1.303).

NECESITO chica con informes, espléndido sueldo. Garaje Tárrega. Oficina.

PARA Barcelona joven mayor 16 años, inteligente, ofrezca estabilidad en empleo, referencias morales buen mecanógrafo y calígrafo, se desea para auxiliar oficinas. Escribir acompañando foto y «curriculum vitae» al número 373-P. Publicidad Cañellas. Layetana. 90. Barcelona (10).

GANE dinero en casa. Estudiantes ganen dinero. 14.742. Madrid. (Franqueo).

SE NECESITA aprendiza bobinadora. San Juan 3, 5.º (O. C. Re. núm 916).

MUCHACHA se necesita, edad 15 a 18 años sueldo mínimo 1.500, matrimonio con dos niñas. Razón: Señores López Velasco. Avenida de Madariaga número 1, 4.º. Bilbao. Teléfono 356077.

PARA matrimonio solo necesito chica con informes. Laín Calvo. Casa de los Hilos.

A CONSTRUCTORA. Se ofrecen dos hermanos carpinteros con máquinas propias instalar en obra, para todo trabajo, encofrado y carpintería. Apartado 232. Burgos.

FAMILIA dos personas residiendo en Madrid y veraneando en Burgos, necesita muchacha para todo. Inútil sin informes. General Sanjurjo, 64, 3.º izqda.

CHICA interna o externa se necesita con informes, poca familia. San Pablo, 22, 7.º B.

SE NECESITA sirvienta. Avda. Cid 58, 1.º, izquierda.

SE NECESITA chica. Héroes Alcázar, 4, habitación 4.

NECESITASE chica, dormir fuera. Calera 35. tercero.

SE NECESITAN pintores oficiales. Delix. Moneda, 19.

SE NECESITAN torneros de primera y segunda. Electrotécnica Cabello. San Pedro Cardeña, 34. (R. O. C. 1.316).

COSTURA Pacita, necesita aprendiza de modista. Vitoria. 52, 3.º, izquierda. Telf. 206577 (R. O. C. 1.309).

NECESITO pastor a zurrón. Lucio Santiago en Villarmero

SE NECESITA asistenta. Pensión El Siglo.

NECESITO chica para Madrid, buen sueldo. Razón: Sanz Pastor, 14. 4.º izqda.

NECESITO chico recados 14-16 años. Comestibles Vadillo. Plaza Rey San Fernando, 8. (R. O. C. núm. 1.279).

SE NECESITA asistenta, buenas condiciones. Alhóndiga, 3 8.º, 30.

SE NECESITA chico de 14 años. Librería Laín Calvo. (R. O. C. 1.301).

SE NECESITAN planchadoras para Superlimpieza en seco Iris. Vitoria, 64

CHICO 16 a 18 años, se necesita para tapizados y toldos. Toldos Tapia. Pisones, 5. (R. O. C. núm. 1.137).

CONTABLE para Burgos, dominando sistema Sistorg, se ofrece. Escribir al núm. 4.842. Apartado 1.264. Bilbao.

PRECISO sementero. Tratar Pablo López. Ruyales del Agua. (Lerma).

FABRICA guantes caballero solicita representante para Burgos. Preferible esté relacionado con mercerías o tejidos. Dirigirse: Dovisa S. L. Villafamés (Castellón).

SE NECESITA chica para temporada de invierno en Madrid. Vitoria, 31, 6.º.

SE NECESITA doncella. Vitoria, 31, 6.º.

SE OFRECE mecanógrafo con conocimiento de oficina para cargo de auxiliar u oficial administrativo. Informes esta Administración.

NECESITO sementero. Pablo Terán. Quintanadueñas.

NECESITO chica o asistenta. Avenida del Cid, 22, 2.º, derecha. Tardes.

NECESITO muchacha, buen trato. Teléfono 203136.

PRECISAMOS conductor, carnet segunda, libre servicio militar. Teléfono 203947. (R. O. C. 1.317).

NECESITO señora o chica con informes, poca familia. De nueve mañana a nueve noche. Sombrerería, 7, 2.º.

PERSONAL femenino para mostrador. Informes. Avda del Cid, 15. Accesorios Bañez. (R. O. C. 1.319)

ASISTENTA casa poco trabajo, sólo por las mañanas, o chica con informes. Razón: teléfono 207136

SE OFRECE palista. General Mola, 25, 1.º, A

SE OFRECE modista a domicilio. Llamar teléfono 202445. De 10 a 1.

NECESITASE chica, buen sueldo Conde Jordana, 3, 8.º.

SE OFRECE chófer con furgoneta, sólo mañanas, preferible paquetería. Telf. 209013.

SE NECESITAN oficiales fontaneros y ayudante. Fontanería Adrián Alonso. Calzadas 88.

CHICA necesito, buen sueldo. General Mola, 11, 1.º.

NECESITO muchacha de servicio. Perfumería Colón. San Pablo, 9.

SE NECESITA chica de servicio sueldo a convenir. Calle Madrid, 29, 2.º, dcha.

SE NECESITA chica sabiendo cocina. Vitoria 29, 3.º, izqda.

MUCHACHA se necesita con informes, poca familia, tardes dos horas libres. Novedades Marsal. Espolón, 16.

NECESITO chica para Barcelona. buen sueldo. Defensores Oviedo, 1. 1.º, izquierda.

SE NECESITA aprendiz, sueldo a convenir. Sastrería Martiniano. Laín Calvo, 21. (R. O. C. 1.086).

SE NECESITA muchacha o interina fija. Miranda, 3, 3.º. Cuesta.

SE NECESITAN peones. Hermanos Adrián. Avda. Reyes Católicos, 31. (R. O. C. número 1.325.).

SE NECESITA chica para todo. Primo de Rivera, 6, 1.º.

NECESITO asistenta de 9 a 6. Puebla, 2 3.º. dcha.

SE NECESITA chica tres de familia. Avda. Generalísimo, 13, 4.º.

NECESITO dos jóvenes para trabajo taller. Cortes, 5. Jesús Torres.

SE NECESITA asistenta. Plaza de Calvo Sotelo, núm. 11, Bar.

SE NECESITA muchacha o asistenta. Vitoria, 20, pral. dcha.

GANARA 6.000 pesetas en su casa. Facilísimo. Todas poblaciones. Apartado 377. Barcelona. Envíe sello contestación.

SE NECESITA chico buen sueldo, para carnicería, de 16 a 20 años. Mercado Norte número 35 y San Juan, 40. Regino Saiz. (R. O. C. núm. 1.255).

SE NECESITA muchacha joven. Santa Clara, 17 2.º.

SE NECESITAN aprendices. Imprenta Aldecoa. Diego de Siloe, 18.

COMPRAS Y VENTAS

POLLITOS de carne. Granja Mirasol. Pisones, 7.

CARRILES, tubos, accesorios para cortinas, «Ferretería Laín Calvo» Teléfono 30 33 94.

POLLITOS recién nacidos, carne. Santa Clara, 5.

VEZAS para siembra, se venden Hijos Abel González. Miguel Iscar. 14. Valladolid.

MOTOR eléctrico, vendo «Siemens», 10 HP., con anillos rozantes, escobillas y reostato. Defensores de Oviedo. 7. Taller.

SE VENDE bañera. Razón: Tejidos Revilla.

SE VENDE Pointer auténtico cachorro. Sedano. Casa Aurora.

SE VENDE una partida de aboon de ovejas, en Castrojeriz. Pedro Lomana.

VENDO cubas roble varios tamaños. Licores Del Barrio Barrio Gimeno. 10.

SE VENDEN cubas envinadas. Bar Marijuán. San Gil. 8.

SE VENDEN cubas de 26 cántaras y utensilios de almacén. Razón esta Administración.

VENDO piano y comedor. Rey Don Pedro, 17.

SE VENDE traje de novia completo. Razón: teléfono 200509.

PUERTAS de madera de derribo, vendo. Verlas en Vidaurreta. San Pablo. núm. 20, bajo.

VENDO sierra de 90, Armentia, motor 6 caballos, barata. Sr. Marcos. Calvario, 6. Burgos

VENDO máquinas zapatero, buen estado. Julio Blanco. Lerma.

URGENTEMENTE vendo o traspaso taller mecánico, con máquinas, herramientas, materiales, etc. Pignatelli, 47. Teléfono 216648. Zaragoza.

COMPRO teja curva vieja. Teléfono 206080.

SE VENDEN canarios Mil Viviendas, 2.º bloque, núm. 6, 7.º, 4.ª puerta.

TENDEDEROS ropa. Pidales: San Francisco, G. 2.º, D.

VENDO 40 cubas envinadas, varios tamaños. Del 10 al 16. en Villahoz. Epifanio Aparicio.

ACADEMIA de corte y confección, «Caty». Carnicerías, 1. (Plaza Mayor).

SE VENDE piano muy barato. Almirante Bonifaz, 22, 2.º, izqda.

CAJA camión «Ebro», buen uso, barata. Fausto Alonso. Mecerreyes.

ENSEÑANZAS

PREPARACION asignaturas, cursos, reválidas 4.º, 6.º Magisterio. Grupos reducidos, profesor especializado. Clases Octubre Teléfono 507910. Santa Clara, 57 A.

AUXILIARES empresa Academia Centro. Laín Calvo, 4 y Concepción 28.

SECRETARIADO. Contabilidad Cálculo. Correspondencia, Cultura general Bachiller elemental Academia Centro.

INGLES, Francés, profesores diplomados. Los más modernos sistemas Academia Centro.

TAQUIGRAFIA, Mecanografía. Ortografía práctica de oficinas, Bancos. Academia Centro.

ACADEMIA J. C., Alonso Martínez, 1 (Esquina Avellanos). Teléfono 209345. Comienzo clases día 10. Preuniversitario. Aparejadores. Reválidas, Cursos. Magisterio. Gran éxito en última convocatoria. Grupos muy reducidos Horas inscripción 4-6.

PROFESOR titulado, veinte años experiencia. Matemáticas Bachillerato Elemental, examen de Grado. Magisterio Horas compatibles. Plaza Santo Domingo de Guzmán, 2 3.º.

INGLES. Profesor titulado. Clases particulares. Precios moderados. Informes: Avenida del Cid, 19, 5.º, habitación 19.

MATEMATICAS. Aparejadores, Preuniversitario y bachiller superior. Calera, 9, 1.º.

SE NECESITA profesora para niña de 4.º de Bachiller. Llamar al teléfono 207156.

FINCAS

SE VENDE piso libre, soleado. Calle Castrojeriz, 6, 3.º.

CONSTRUCCIONES «Bu-Bi». Calle Vitoria, 175. Gamonal. Venta pisos y lonjas. Visítenos en obra sin compromiso.

VENDO piso slibres, tres cuatro habitaciones; calefacción, baño, ascensor descensor. Próxima entrega. Facilidades pago. Cantero. Concepción, 2.

CONSTRUCCIONES Everest, S. A. Venta de pisos, llave en mano, en Capiscol (frente Central Lechera), desde 265.000 pesetas: ascensor, calefacción, lavadora, fregadora, empapelado, barnizado, cuatro y cinco habitaciones. Facilidades.

«MASEGOSA» empresa constructora de Bilbao. ¡Pisos desde 170.000 pesetas! Nuevos bloques a 800 metros Catedral, 3 y 4 habitaciones más aseo y cocina. Rápida terminación. Forma pago: 50 a 75 por 100 hasta efectuar las escrituras: resto en 10 años. Informes: Santo Toribio, 13 (San Pedro de la Fuente). Telf. 209333. Apartado 336. Burgos.

PISO, ascensor, baño, 3.500 mensuales, pequeña entrada. Informes: teléfono 203543.

VENDO piso 6 habitaciones más servicios. Razón: Sanjurjo, 34. Portería.

VENDO piso amplio, soleado, llave en mano. exento. Razón: Santa Casilda, 1, portería. De 3 a 5.

VENDO piso llave en mano. Los Colonia, 8. Sr. Villanueva.

OPORTUNIDAD: Piso a estrenar, llave en mano y comedor Renacimiento. Razón: Santa Casilda, 5, 9.º, núm. 3.

DISPONGO terrenos para edificar en sitio muy céntrico. Razón esta Administración.

OPORTUNIDAD vendo piso libre, 4 habitaciones y servicio. Santa Ana, 31, 3.º habitación 12.

SE ARRIENDAN fincas en Villatoro. Tratar Barriada Yllera, Calle B, 25. Damián López.

VENDO casa individual con patio, sótano, mucho sol. Informes: calle Doctor Zumel, 17. (Zona calle Salas).

VENDO casa libre planta y piso, 5 habitaciones, todas exteriores, con huerta y jardín. Informes: Pisones, 5, 1.º, C. izquierda.

OCASION vendo piso libre, exento 30 años. Calle Vitoria. Teléfono 206916.

VENDO piso primero, soleado exterior, 6 habitaciones más servicios. Teléfono 201118. Tardes 7 a 10.

ME URGE vender piso con muebles, al contado. Calle Mirabueno. 11, 1.º.

SE VENDE piso. Razón Calle Alfareros núm. 11 1.º izquierda.

VENDO piso 5 habitaciones, despensa y servicios. San Pedro Cardeña, 94, 1.º, A. Horas 1 a 2 - 3 a 6.

VENDO piso 4 habitaciones, todas exteriores, ascensor-descensor, carbonera, exento. Informes: Pisones, 5 (portería).

VENDO piso a estrenar, exento, soleado, cuatro habitaciones, baño, próximo calle Vitoria. Teléfono 207583.

VENDO piso llave en mano tres habitaciones, exento. Razón: calle Briviesca, 5, 3.º, izqda.

VENDO piso libre, tres habitaciones, servicios. Informes: San Francisco, núm. 36, 2.º, izqda.

VENDO pisos y lonjas con bajos económicos, zona Norte. Teléfono 207474.

CEDO piso amueblado, agua caliente con calefacción. Calera, 19, 1.º, derecha. Tardes.

VENDO finca libre, 350 fanegas, 5 kilómetros de Burgos. Razón: Vitoria, 59, bajo.

¡SEA propietario! Llave en acto con 50.000 entrada, resto mensualidades 3.500 pesetas, magníficas viviendas, 3 4 dormitorios. Paseo Isla (Prolongación). Prigo. Mañanas.

SE VENDE local y piso libres, céntrico. Calera, 5. Peluquería.

¡SEÑORAS! Su soñada vivienda! Céntriquisima, calle Burgense, 50.000 primeras, 4 dormitorios, office, hall, calefacción central, dos baños, otros extras, amplísimas facilidades. Prigo. Moneda, 13.

¡EMPRESAS constructoras! Parcelas 15 por 20, construcción inmediata para 30 viviendas, ocho alturas, ideal Paseo Isla (Prolongación). ¡Oportunidad! Amplias facilidades. Prigo. Moneda, 13. Mañanas.

¡PRIGO! Agente de la Propiedad, favorece todas las gestiones. Compra-venta pisos, rústicas, casas, traspasos. Moneda, 13 .Mañanas.

¡VEA! En Burgos a Prigo y en Prigo, su piso. Moneda, 13.

¡IDEALES! Prolongación precioso Parque la Isla, reservamos soleadísimos, tres, cuatro dormitorios, 31.000 entrada resto mensualidades. Entrega llaves, 16 meses. ¡Consúltenme! Prigo.

CESE negocio vendo o arriendo amplios y céntricos locales comerciales acreditados. Trato directo. Telf. 204041.

VENDO piso nuevo, económico. Calle Francisco Salinas. Informes: Villarcayo, 6, bajo.

GANADOS Y APEROS

TERNEROS: Criadlos (sin leche) con «Papilla Lechal» Droguería Nieva Madrid 2.

TRACTORES de ocasión Ifa Lanz y otros se venden en muy buenas condiciones. Teléfonos 201663 - 203413.

VENDO rebaño 177 ovejas. José María Riaño. Cerezo de Río Tirón (Burgos).

SE VENDE un par de mulas a toda prueba. Tratar con Alfredo Ausín, en Villangómez (Burgos).

SE VENDE macho 3 años. Tratar: Benedicto Pardo. Las Quintanillas (Burgos).

SE VENDEN 60 ovejas. Para tratar con Lorenzo Iglesias. Tubilla del Agua.

VENDO par de mulas, dos dedos sobre la marca. Agapito Burgos, en Iglesias,

HUESPEDES

CEDO habitación dos camas, pensión completa, sitio céntrico. Razón esta Administración.

CEDO dos habitaciones con derecho cocina. Vitoria, 105, 6.º. B

ALQUILO habitación dormir dos personas. Calle Vitoria, 105, 1.º, C

DOY pensión completa a dos o más amigos. Informes: Telfs. 205584 y 204955.

ADMITO dormir o pensión completa casa particular. San Isidro, 5, 3.º. dcha.

HABITACION derecho cocina. Sanjurjo, 58, 8.º. izquierda.

SE CEDE habitación a matrimonio solo, derecho a cocina. Burgense, 10, 5.º izqda.

DOY pensión completa. Concepción, 14, escalera izquierda, 6.º.

CEDO piso a estudiantes, muy céntrico. Muebles Baruque. General Mola.

SE VENDE comedor, estilo Renacimiento y cama colonial. Informes esta Administración.

CEDERIA habitaciones individuales, pensión o dormir, céntrico. Petronila Casado, núm. 23, bajo.

A SEÑORITA o estudiante doy pensión completa en familia. Valentín Palencia, 2, 4.º.

DOY pensión completa y cama, 58 ptas. Puebal, 2, 3.º.

HABITACION confort, centro ciudad, teléfono, calefacción. Informes: Sanjurjo, 9 Portería.

SE ADMITE caballero pensión o dormir. Informes esta Administración.

MUEBLES

OCASION vendo mesa madera. 2,50x0,90, económica. Teléfono 204899

VENDO dormitorio dos camas y un armario archivo. Vitoria, 107, 4.º, D.

SEÑORA, otro dormitorio que Ebanistería Sagredo vende a precio fábrica, pero piense que Vd. lo mandó hacer de encargo. Visítenos sin compromiso. Conde Don Sancho, 6. Teléfono 203637.

VENDO comedor y muebles diversos. Informes: Vitoria, 17, 1.º, izquierda.

SE VENDE mobiliario por cambio domicilio. La Castellana, Villa 7 Marías. Teléfono 202156. Burgos.

VENDO dormitorio niña completo. Razón: Casa Colegio Santo Tomás, 7, centro.

SE VENDE un trinchero estilo español, cama de noventa, dos mesitas noche y bici de señora, todo en buen uso. General Mola, 14, 2.º, dcha.

SE VENDE despacho y sofá-cama. Teléfono 203532.

URGE vender tresillo y sillas. Carnicerías número 1, 4.º, B. Tardes.

PERDIDAS

PERDIDA de perro «Pointer», de color blanco-marrón, cabeza marrón. Se llama «Dul». Se gratificará. Dirigirse a: Sr. Ispizua. Avenida Castilla, núm. 81. Teléfono 331889. Bilbao.

HALLAZGO reloj señora. Razón: Salaverri, 4, 2.º dcha.

PERDIDA gafas graduadas niña, trayecto paseo Isla - Plaza Mayor. Se gratificará: teléfono 201487.

PERDIDA reloj de señora. Mercado Sur a Moneda. Se gratificará. Moneda, 4, 4.º, derecha.

HALLAZGO macho y mula en Cabia. Devolveré a quien acredite ser su dueño. Benito Fermín.

UN PERRO de caza blanco, con una oreja negra y una mancha negra encima se encuentra atendido en la finca de Hontoria de Río Franco. Torrepadre. Burgos.

TELEVISORES

«TELEVISORES 19» último modelo extraplano UHF licencia americana, con antena, voltímetro, mesa e instalación, todo 16.900 pesetas. Contado. Ventas a plazos. Garantía absoluta seis meses. «Comercial Velo-Moto». Calera, 10.

TRASPASOS

TRASPASO mercería. Informes: teléfono 206254.

TRASPASO carnicería por no poder atender. Informes esta Administración.

TRASPASO mercería con o sin género. Teléfono 204991.

TRASPASO bar céntrico, propio restaurante, con vivienda. Teléfono 208761.

SE CEDE negocio de bar, gran rendimiento, con piso o sin él. Informes esta Administración.

VARIOS

REPARACION y venta relojes garantizados. Relojería Vélez. Laín Calvo, 19.

CARBONES Castellanos saluda a sus clientes y les ruega pasen sus siempre gratos pedidos, que serviremos rápidamente evitando de esta forma posibles retrasos en los días fríos del riguroso invierno que se aproxima. Seguimos manteniendo la mejor calidad a los mejores precios. Teléfonos 203550 - 202400 - 206620.

PISOS: acuchillados barnizados Limpiezas Pulidor. Laín Calvo, 7 Teléfono 203699.

OFFSET y toda clase de trabajos tipográficos, en TALLERES GRAFICOS «Diario de Burgos». Vitoria, 13. Tl. 202852.

IMPRESOS comerciales, cartas timbradas, tarjetas de visita, invitaciones prospectos de propaganda, etc. TALLERES GRAFICOS «Diario de Burgos». Calle Vitoria 13. Tl. 202852.

FOTOGRABADOS Confección rápida, TALLERES GRAFICOS «Diario de Burgos». Precios ventajosos. Calle Vitoria 13. Teléfono 20 28 52.

Nuestros teléfonos: 20 12 80 y 20 71 48

M.E.C.D. 2017

El arzobispo entregó los títulos a la tercera promoción de alumnas de confección industrial del Centro "María Madre"

Con las anteriores promociones son 300 las jóvenes aprobadas y que ya tienen colocación en fábricas del "Polo"

Ayer, sábado, tuvo lugar en el antiguo Seminario de San Jerónimo la clausura del tercer curso de cofección industrial de la escuela «María Madre», creada, como es sabido, por el Arzobispado para la formación profesional femenina.

Con tal motivo se dieron cita en dicho lugar más de trescientas muchachas de la capital y provincia que a lo largo de los cursos impartidos en la escuela han recibido en ella las especialidades de secretariado, peluquería y confección, ocupando ya hoy día la casi totalidad de ellas puestos industriales y administrativos en las empresas de la ciudad.

Coincidía esta convivencia con la entrega de diplomas y clausura de un curso, el tercero, de confección, seguido por cuarenta y cinco señoritas de la provincia que han sido ya admitidas en la plantilla de una de las nuevas fábricas del ramo textil que acaban de ser instaladas en nuestra capital.

Acudió a dicha clausura el señor arzobispo, acompañado de los vicarios general y pastoral de la diócesis; de don Vicente Proaño y demás sacerdotes del secretariado diocesano de Promoción Religiosa y Social y de los profesores e instructores que han intervenido en el curso. En la presidencia se encontraba también el señor Pérez Juez, delegado en la provincia del Programa de Promoción Profesional Obrera, bajo cuyo patrocinio se ha desarrollado el curso.

La señorita Victoria Hernaiz, monitora especializada, dio lectura a la memoria del curso, reseñando tanto las actividades laborales cuanto las culturales, religiosas y recreativas que han desarrollado las alumnas. A continuación tuvo lugar la entrega de diplomas, recibiendo las muchachas sus recompensas de manos del señor arzobispo y personalidades que le acompañaban.

Seguidamente la señorita María Luisa Martínez, natural de Espinosa del Monte, dio lectura a unas palabras de gratitud en nombre de sus compañeras. En ellas señaló certeramente los motivos de su agradecimiento a la Iglesia y al Prelado que mediante la obra de «María Madre» les ha permitido encontrar un hogar al abandonar el suyo, les ha capacitado profesionalmente y les ha hecho incorporarse a la vida de la ciudad sin perder ninguno de sus valores femeninos, sino enriqueciéndose con otros nuevos. Más adelante presentó al prelado, con singular espontaneidad y en nombre de todas sus compañeras, la petición de una nueva residencia donde puedan acogerse al incorporarse a sus puestos de trabajo. Concluyó sus palabras ofreciendo al señor arzobispo la seguridad de su responsabilidad cristiana en los puestos que ocupen, donde quisieran ser perfectos modelos de lo que es la auténtica promoción de la mujer.

Contestó a estas palabras el prelado, visiblemente complacido por la oportunidad que se le brindaba de convivir con las jóvenes y de constatar la marcha creciente de la obra que calladamente está prestando una ayuda tan luminosa a las mujeres burgalesas. Mostró también su complacencia por haber podido entregar en cada diploma un mensaje de caridad y de esperanza a cada uno de los pueblos de las alumnas que, según dijo, está aprendiendo a conocer y a amar a lo largo de la visita pastoral que está realizando en estas fechas.

Señaló, después la complacencia con que acogía la sugerencia que se le había hecho de crear una nueva residencia e incluso una gran escuela en la que cada vez más jóvenes de la provincia «encuentren pan, calor, enseñanza y alegría». Al insistir en el esfuerzo que el Arzobispado ha tenido que realizar al poner en marcha la Escuela y residencia «María Madre» y la residencia «Estela» para obreras, ratificó su confianza en que los burgaleses aportarán su apoyo moral y económico a estas obras tan beenficiosas y tan urgentes, convencido de que «por ser obra de promoción humana y espiritual, es obra de Dios». A este propósito se entretuvo después en avanzar algunos de los propósitos que acaricia el Arzobispado en el orden social, describiéndolos como empresa común que «podrá concluírse felizmente si llega a todas las conciencias la urgencia social y apostólica del momento que Burgos está viviendo».

Terminada la paternal exhortación del prelado, un grupo de alumnas del curso que finaliza obsequió a los asistentes con escogidas piezas musicales, ya que durante el curso y con un entusiasmo digno de toda alabanza han logrado conjuntar una rondalla que hacía ayer su primera actuación pública.

Tras este cierre musical, que mereció unánimes elogios, el prelado se entretuvo familiarmente con los jóvenes de la que antes había llamado «familia ya numerosa de María Madre».

Las alumnas fueron después obsequiadas con una comida extraordinaria en la residencia concluyendo en un sugestivo clima de cordialidad tanto el curso que se clausuraba cuanto esta primera convivencia de cuantas alumnas han ido pasando por la Escuela.

Mañana proseguirá nuestro Rvdmo. Prelado su visita pastoral

Por el Arziprestazgo de la Bureba

El Excmo. y Rvdmo. Sr. Dr. D. Segundo García de Sierra y Méndez, arzobispo de la Diócesis, proseguirá mañana su visita pastoral por las parroquias del Arciprestazgo de Bureba, conforme al siguiente itinerario:

Día 10. — Berzosa de Bureba con Grisaleña. Vallarta de Bureba con Zuñeda. Fuentebureba con Calzada de Bureba.

Día 14. — Cubo de Bureba con Cascajares de Bureba. Busto de Bureba. Quintanaélez con Marcillo y Quintanilla Soto y Navas de Bureba.

Día 15. — Solduengo con Barrio de Díaz Ruiz. La Parte de Bureba. Los Barrios de Bureba con Llano y Hermosilla.

Día 17. — Las Vesgas con Terrazos. Vileña. La Vid de Bureba.

Clases gratuitas de Artesanía

Como en años anteriores ha comenzado un nuevo curso de clases gratuitas de artesanía en madera, de siete a nueve de la noche, en el taller protegido por Artesanía Nacional, General Mola, 19.

Las enseñanzas abarcan torno y talla, ebanistería, carpintería, barnizado, decoración artística, maquinista tupista.

Cuantas personas deseen asistir a las clases pueden informarse en el propio taller advirtiéndose que las plazas son limitadas por cada especialidad.

Nuevo director del Instituto femenino de Enseñanza Media

Don Andrés-Pedro Sánchez Pascual

El nuevo director del Instituto femenino de Enseñanza Media, D. Andrés-Pedro Sánchez Pascual, nos comunica atentamente que ha tomado posesión de dicho cargo, en el que se nos ofrece.

Al felicitar al señor Sánchez Pascual por su nombramiento, correspondemos gustosos a sus delicados ofrecimientos.

—o—

Don Andrés - Pedro Sánchez Pascual nació el 9 de Enero de 1936. Comenzó sus estudios superiores en España y posteriormente el Ministerio de Asuntos Exteriores le concedió una beca para ampliarlos en el extranjero, asistiendo a los cursos de las Universidades de Innsbruck (Austria) y Kiel (Alemania). Se licenció en filosofía en el Instituto Filosófico de la Universidad de Innsbruck, y a su vuelta a España revalidó tales estudios licenciándose en Filosofía y Letras en la Universidad de Madrid (secciones de Filosofía y de Pedagogía). Más tarde alcanzó el grado de Doctor en Filosofía en la misma Universidad, siempre con las máximas calificaciones.

Ha sido becario del Consejo Superior de Investigaciones Científicas y director de la biblioteca del Instituto "Luis Vives" de Filosofía, habiendo participado en varios congresos filosóficos nacionales e internacionales. En la última asamblea de la Asociación de Filósofos Jóvenes celebrada en Madrid fue elegido presidente nacional de la misma.

En Burgos es catedrático numerario de Filosofía en el Instituto femenino y secretario general de la Asociación Cultural Iberoamericana.

Los accidentes de trabajo son la ruina personal la ruina familiar y la ruina social. Presta atención al trabajo, utiliza los medios de prevención y evitarás tanto mal

Información sindical

El día 23, elecciones para designar los vocales de las juntas de los Sindicatos y de las Hermandades de Labradores y Ganaderos

Informe sobre las elecciones de enlace y vocales jurados de empresa

Presidida por el delegado provincial de Sindicatos, don Luis Alfonso de Figueras, celebró sesión extraordinaria, en la mañana de ayer, la Junta provincial de Elecciones Sindicales.

Abierta la sesión, el secretario de la Junta, don Paciano Salas, informó ampliamente sobre el desarrollo de las elecciones recientemente celebradas en esta provincia para designar enlaces sindicales y vocales jurados de empresa, dando cuenta del resultado de las mismas. Se han verificado elecciones en 1.097 empresas, interviniendo 29.626 electores de las categorías de técnicos, administrativos, especialistas y obreros no cualificados, que han elegido a 1.844 enlaces y 116 vocales jurados de empresa, estos últimos en veinte centros de trabajo de Burgos y localidades importantes de la provincia.

La Junta quedó asimismo informada de las elecciones celebradas por el personal de la Compañía Telefónica Nacional de España, que cuenta en esta provincia con una plantilla de 204 trabajadores. Han sido elegidos un total de 14 enlaces, correspondiendo dos a técnicos, dos a administrtivos, ocho a especialistas y dos a obreros no cualificados.

También se dio cuenta de las votaciones llevadas a cabo por el personal de la RENFE, en esta provincia, que cuenta con un censo de 3.096 trabajadores, los cuales han elegido cuarenta y ocho enlaces sindicales para las distintas agrupaciones y subagrupaciones de Burgos (capital), Miranda de Ebro, Aranda de Duero, Salas de los Infantes y Villarcayo.

Fueron estudiadas varias reclamaciones que se han recibido en relación con las citadas elecciones del personal de la RENFE, respecto a las cuales fueron adoptados diversos acuerdos.

La Junta, finalmente, acordó señalar el domingo día 23 del mes en curso como fecha del comienzo de las votaciones para designar los vocales de las Juntas de sección económica y sección social de los Sindicatos locales y de las Hermandades de Labradores y Ganaderos de la provincia.

NUEVA Panificadora Burgalesa

Sorteo del 5 de Octubre en combinación con la LOTERIA NACIONAL

★ ★ ★

Señora: si su tarjeta de consumidor coincide con cualquiera de los números que detallamos a continuación, ha sido Vd. agraciada con

100 PESETAS

80	2080	4080	99	2099	4099	67	2067	4067
180	2180	4180	199	2199	4199	167	2167	4167
280	2280	4280	299	2299	4299	267	2267	4267
380	2380	4380	399	2399	4399	367	2367	4367
480	2480	4480	499	2499	4499	467	2467	4467
580	2580	4580	599	2599	4599	567	2567	4567
680	2680	4680	699	2699	4699	667	2667	4667
780	2780	4780	799	2799	4799	767	2767	4767
880	2880	4880	899	2899	4899	867	2867	4867
980	2980	4980	999	2999	4999	967	2967	4967
1080	3080	5080	1099	3099	5099	1067	3067	5067
1180	3180	5180	1199	3199	5199	1167	3167	5167
1280	3280	5280	1299	3299	5299	1267	3267	5267
1380	3380	5380	1399	3399	5399	1367	3367	5367
1480	3480	5480	1499	3499	5499	1467	3467	5467
1580	3580	5580	1599	3599	5599	1567	3567	5567
1680	3680	5680	1699	3699	5699	1667	3667	5667
1780	3780	5780	1799	3799	5799	1767	3767	5767
1880	3880	5880	1899	3899	5899	1867	3867	5867
1980	3980	5980	1999	3999	5999	1967	3967	5967

Recuerde que, sin embargo, en atención a las familias numerosas de cuantioso consumo diario

NUEVA PANIFICADORA BURGALESA

se reserva el derecho de multiplicar estos premios.

LOCAL

SE PRECISA PARA ALMACEN

aproximadamente 100 metros cuadrados

No importa sitio

Ofertas:

PUBLICIDAD AVIL

Apartado 109. Referencia 3003. VALLADOLID

Guardería Infantil «La Sagrada Familia»

Obra Social de la

Caja de Ahorros del Círculo Católico

Próxima a inaugurarse esta Guardería Infantil, sita en la Barriada de Zatorre, queda abierta la inscripción para niños y niñas de 2 a 4 años, debiendo dirigirse las familias interesadas a la Secretaría del Círculo Católico de Obreros (Concepción núm. 19), de 7 a 9 de la noche, donde recibirán información y se entregarán las instancias.

Señora, caballero: Den a su OTOÑO lo que el OTOÑO precisa:

GABARDINAS «Tergal»

PERO RECUERDEN QUE: POR CALIDAD, CANTIDAD Y PRECIO, HAN DE SER

MORADILLO

M.E.C.D. 2017

DEPORTES 12

Nuestro fútbol estancado mientras los demás avanzan

Clima negativo promovido por presiones personalistas y disparates económicos de muchos de sus directivos

Urge mayor responsabilidad colectiva y unión de todos sin egoísmos

Posible remedio: configurar nuestros Clubs como sociedades anónimas

Inglaterra, antes, y ahora Italia, ejemplos para la regeneración financiera del fútbol español

Por Pedro ESCARTIN

Madrid. — (Crónica deportiva de la Agencia "Logos").

En el fútbol profesional, viene como anillo al dedo la frase de que no es oro todo lo que reluce, en cuanto al aspecto económico se refiere. Si profundizáramos un poco en la contabilidad de los Clubs que sostienen el fútbol espectáculo, que solo es negocio para los jugadores, se vería que la mayor parte de las sociedades viven con números rojos. En el caso de Italia, donde el problema llegó a ser gravísimo, ya se habían tomado medidas contra la locura económica de ciertos presidentes millonarios, pero ahora los clubs italianos profesionales se han convertido en sociedades anónimas, igual que en Inglaterra, donde, por cierto, han obtenido evidentes buenos resultados.

¿Qué se pretende con esto? Sencillamente crear un orden financiero, un sentido de responsabilidad en los dirigentes, muchos de ellos buenos aficionados pero pésimos administradores, hombres que creen que el dinero del fútbol es arena y no, es dinero como el restante de la vida humana. La prohibición de importar extranjeros y ahora ésta de la conversión de los clubs en entidades anónimas son medidas lógicas, consecuencia del despilfarro y de la gran desilusión de los aficionados italianos por la eliminación humillante de los azurri, batidos por Corea y eliminados del mundial.

DIVIDENDOS FUTBOLISTICOS

El fútbol inglés vive feliz con este régimen interior, donde los dirigentes, cuando acaba la temporada, reparten beneficios si los hay, guardan una parte de ellos para fichajes de jugadores nuevos y caso de existir pérdidas se produce inmediatamente el reparto del dividendo pasivo, ya que la Federación Inglesa, no permite, ni la Liga Profesional tampoco, que ninguno de sus clubs pase de un ejercicio a otro arrastrando números rojos. Por eso los directivos, todos hombres de fútbol, escogen cuidadosamente sus directores técnicos, los administradores, hombres bien pagados, sin que allá los cargos se repartan entre amigos, sino que por el contrario se buscan los más capaces. Cuanto mejor vayan las cosas, más público y esto tendrá su reflejo en taquilla y naturalmente en los dividendos. Lo de Italia, la irresponsabilidad, tenía que terminar y parece que en ello se está, pero ¿cuándo aquí va a ocurrir algo semejante?

Nuestro fútbol, tan cargado de pasiones personales, tiene clima interior de absoluta irresponsabilidad, aunque se haya frenado bastante en materia de disparates económicos. Don Ricardo Cabot, arquitecto máximo del fútbol español, quiso frenar esto con su famosa ley de responsabilización, que la echaron abajo, Nadie quería freno a sus caprichos. Cabot sólo buscaba, con excelente juicio, evitar las barbaridades económicas que se han hecho en muchos clubs sin que el autor de ellas, persona siempre de moral intachable, pero caprichoso y ayuno de fútbol, fuera responsable de disparates que el Club heredaba para pesar en su economía como losa de plomo.

PROFESIONALISMO SENSATO

Esas luchas de vanidad de los presidentes italianos, esos fichajes pagando cifras increíbles y desmoralizadoras, ablandaron el espíritu de lucha y hasta el sentido del deber en muchos jugadores, quienes al jugar en el equipo nacional, pensaban más en sus contratos y en las piernas propias que en el fútbol que debían realizar. Así se ha llegado al convencimiento general de que si el profesionalismo sensato es lógico y propio de los tiempos, el superprofesionalismo impuesto por los presidentes millonarios quemó la moral de los jugadores al ser creado un clima de materialismo. Las sociedades anónimas, aunque esto suene mal en fútbol, es fácil remedien la situación.

¿Que repercusión tendrá esto en el fútbol español? Lo ignoramos, pero aquí hace falta con angustia un sentido de responsabilidad colectiva en fútbol que nazca abajo, en los clubs, en las Regionales elegidas por aquellos, y después en la Federación Nacional designada por Clubs y Federaciones Regionales. Desde hace mucho tiempo, el fútbol español va en plena caída irresponsable, no se busca el remedio y mientras los italianos han ido en busca de soluciones prácticas, aquí no hacemos nada, esperando sin duda el milagro como solución de los muchos males de nuestro fútbol que tendrían fácil remedio, si quienes mandan en todas las facetas nacionales dependieran en su continuidad o cese, del criterio sustentado por los dirigidos.

Italia, con esta medida draconiana de su viraje hacia sociedades anónimas, busca imitar al tranquilo fútbol inglés, sin déficits pavorosos, con dos millones de fichas y con presidentes de sus organismos, que ellos mismos eligen y someten a régimen de conformidad o censura. El fútbol inglés tiene en sus puestos de mando los mejores; el italiano con esta medida tan fuerte, demuestra repulsa al hasta ahora régimen anárquico de los clubs de Italia, que han arruinado su economía y metalizaron al jugador profesional. Lo nuestro seguirá igual, porque no existe unión y cada uno va a lo suyo con olvido de los problemas comunes. Por eso los demás avanzan futbolísticamente y nosotros seguimos donde siempre. Esperando el milagro. Y no hay en la tierra otro que el trabajo.

Un coche de carrera único en su género

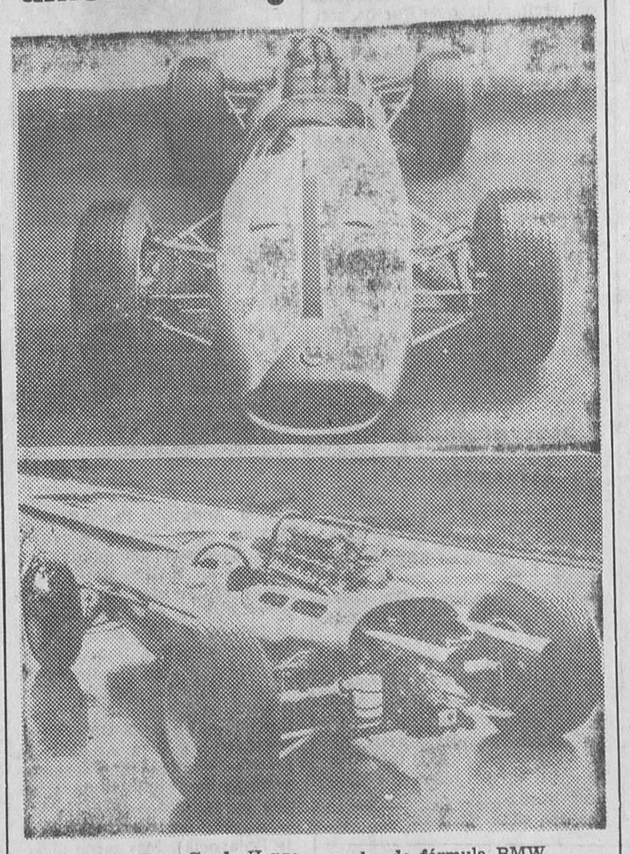

Munich. (Por Gerd Henze. Impresiones de Alemania). — En la fábrica de automóviles Bayerische Motoren-Werke (BMW) de Munich (República Federal de Alemania) acaba de construirse un nuevo coche de carrera (nuestra foto), el cual, después de su primer arranque para una carrera de montaña, fue calificado por peritos como único en su género.

Los colores de su carrocería inglesa Brabham dieron lugar para darle el nombre de "coche blanco azul". La potencia de su motor justifica este título.

Se cuenta con que ya el año próximo aparecerá en las pistas de carrera internacionales este coche de fórmula BMW.

El resultado de una ingeniosa transformación del motor de serie, de cuatro cilindros y dos litros, es el enorme desarrollo de fuerza de 240 a 260 CV.

Con el chasis provisional de la fórmula I, el cual será cambiado para las carreras según la fórmula II por otra carrocería inglesa, el coche pesa, inclusive el motor, el aceite y el agua refrigerante, pero sin la gasolina, 470 kilogramos. Con esta nueva construcción, la firma BMW representará en las carreras internacionales del año próximo dignamente la bandera alemana. — (Foto D. A. D.).

Pudo ganar mucho dinero peleando con Cassius Clay

Pero Rocky Marciano no quiere repetir la historia de Jim Jeffries

Rocky Marciano, campeón del Mundo de los pesos máximos desde 1952 a 1956, año en que se retiró invicto y perteneciente a una época de evidente decadencia del boxeo profesional, no ha querido que la historia se repita no obstante haber recibido una tentadora oferta de cuatro millones de dólares para intentar devolver a la raza blanca el título más preciado del en un tiempo llamado «noble arte de defensa propia».

La historia se remonta a 1905, año en que James (Jim) Jeffries, el pugilista más formidable de todos los tiempos, físicamente considerado, colgó también la corona suprema después de haber derrotado a todos los aspirantes incluyendo a sus antecesores Jim Corbett y Bob Fitzsimmons, a quienes fulminó en dos ocasiones cada uno.

A Jeffries sucedió Tommy Burns y a éste Jack Johnson, el gigante de ebonita, quien por su vida licenciosa y el hecho de ser el primer negro titular de los grandes pesos creó en los Estados Unidos un movimiento popular reivindicador del «honor de la raza blanca».

En vista de que ninguno de los púgiles del momento lograban siquiera conmover al coloso negro, la afición recurría como última esperanza al campeón invicto, a Jim Jeffries, la «roca de Gibraltar», como también se le llamaba por su estructura hercúlea. Halagado por el recuerdo pero percatado de su impotencia puesto que después de cinco años de retirada del ring había acumulado 30 kilos sobre su peso de campeón cuya eliminación a los 35 años de edad le dejaría agotado, se negó a aceptar el peliagudo encargo.

Jamás en la historia del pugilismo ha tenido la actitud de Jeffries semejante repercusión internacional. La campaña periodística que se organizó contra el ex-ídolo fue tan violenta como injusta. Le acusaron de mal patriota y de cobarde, viéndose incluso amenazada su seguridad personal. Tal era la pasión que había despertado el caso.

LA ESPERANZA DEL REY DE INGLATERRA

Una prueba de la repercusión que tuvo su negativa también en Europa experimentaba Jeffries cuando, hallándose tomando los baños de Baden-Baden, en Alemania, se encontró con un señor obeso que de buenas a primeras le espetó: «Bueno, míster Jeffries, ¿de modo que luchará usted con Jack Johnson, verdad?»

Quien así reflejaba el clamor popular era Eduardo VII, Rey de Inglaterra, admirador de Jeffries y gran aficionado al boxeo.

Finalmente, de regreso a los Estados Unidos y convencido de que era una víctima de la fama a la que debía sacrificarse, Jeffries aceptó resignado el combate con Johnson, seguro de su derrota después de haber eliminado 20 kilos de peso superfluo tras un régimen agotador de vigoroso entrenamiento.

La esperanza de la raza blanca caía en el decimoquinto asalto machacado por Jack Johnson, aquel 4 de Julio de 1910, fiesta de la Independencia de los Estados Unidos, en el ring construído al aire libre en Reno, Estado de Nevada.

Rocky Marciano debía conocer esta dolorosa historia de su formidable antecesor y se ha negado a repetirla porque, además aunque los conflictos raciales están en Norteamérica a la orden del día, no siente la presión popular ya que los aficionados aceptan ya complacidos a todos los campeones sean blancos o negros.

MARCIANO SE LAMENTA

Por eso Rocky ha reaccionado ahora filosóficamente, aunque no sin lamentar la pérdida de esos cuatro milloncejos de dólares (240 millones de pesetas) cuando le informaron que Sam Leach «columnista» del «Sunday Mirror» londinense, aseguraba que, efectivamente, se había concertado el combate entre Cassius Clay y Rocky Marciano para el cuál éste se entrenaba secretamente en cierto campo del Estado de Nueva York, cambiando golpes con tres caracterizados pesos pesados.

Como añadía el «Sunday Mirror» que un millonario petrolero de Tejas había ofrecido al ex-campeón cuatro millones de dólares por su reaparición frente al musulmán negro y actual titular, Marciano se lamentaba de la inoportunidad de la oferta:

«Esta es una ironía muy dolorosa porque si durante mis nueve años de vida profesional tuve que participar en 49 combates para ganar cuatro millones de dólares de los cuales sólo una fracción me correspondió, ahora podría ser todo ese dinero mío en unos minutos, solamente. Pero han transcurrido once años desde mi retirada, he cumplido 43 abriles y peso 100 kilos, 15 más que en mis tiempos de campeón...».

Campeonatos del Mundo de gimnasia

Dortmund. — El atleta español José Ginés durante su actuación en el Campeonato de gimnasia celebrado en esta ciudad (Telefoto UPI-CIFRA)

José Ramón Ramos: nuevo fichaje del Real Madrid de baloncesto

- Es uno de los mejores jugadores españoles
- Cincuenta veces internacional
- "La Copa de Europa será este año muy dura"

Por Jesús S. LIRA

UNO de los mejores y más destacados jugadores españoles de baloncesto es José Ramón Ramos madrileño él y que acaba de enrolarse en las files del Real Madrid. Hecho en esa "cantera" inagotable que es el "Ramiro de Maeztu" de la capital de España. Ramos fue figura muchos años del "Estudiantes Club", hasta que en la pasada temporada fichó por el "Picadero" de Barcelona donde hizo una temporada sensacional.

Ahora, el "Picadero" por los motivos que fuesen no pudo contar con sus servicios y Ramos pudo pasar al Real Madrid, club en el que ya hubiese querido figurar la pasada temporada. Sin embargo su ficha dejó perpejos a más de un aficionado, porque después de anunciarse la misma, resultó que la baja la había recibido "Los Estudiantes" y no el Real Madrid Subsanado el error, Ramos ya es jugador blanco y se apresta a contribuir en la medida de su mayor esfuerzo en el baloncesto del Real Madrid.

—¿Qué ha supuesto este fichaje por el campeón español?

—Colmar una aspiración deportiva. El Madrid es el Campeón de España, interviene en la Copa de Europa. Eso te permite conocer gentes, países y por supuesto se abren perspectivas para uno. De modo que deportivamente y no digamos personalmente he logrado una aspiración.

—¿Antes jugabas de atacante y ahora de defensa...?

—No soy de mucha estatura, si nos atenemos a lo que debe entenderse por estatura de baloncesto. Ello hace que quizá rinda más atrás. Pero estoy seguro que seguiré en mi fuerte que como es sabido, dado el rendimiento dado en ese terreno, es el marcar puntos. Reconozco que tengo facilidad en el enceste.

—¿Cuántas veces ha sido Ramos internacional?

—Cincuenta, pero si Dios quiere espero seguir acumulando encuentros para tratar de llegar a los cien, que es una meta ideal para un baloncetista.

—¿Serás titular en el Madrid?

—Creo que lo somos todos. Yo tendré buenas oportunidades en los relevos con Sevillano o con Sáinz.

—¿Entonces buenas perspectivas?

—Eso es. A mis 23 años creo que puedo aspirar a muchas cosas.

—¿Cuáles son los mejores jugadores españoles para Ramos?

—Los hay muy buenos. Luyk es quizá el más completo. El más inteligente es Jesús Codina del "Picadero"; técnicamente, el más completo quizá sea Martínez Arroyo, del "Estudiantes" y el más espectacular desde luego, Emiliano. También es digno de destacar Buscató, del Juventud de Badalona. Pero aún hay muchos y grandes valores.

—¿Qué espera Ramos de la Copa de Europa?

—Llegar lo más lejos posible, pero nadie debe olvidar que nuestros adversarios futuros están muy reforzados y eso se notará cuando lleguemos a ellos en las eliminatorias.

—¿Los más peligrosos?

—No se puede dudar: Los equipos del "telón", rusos, polacos, yugoslavos, checos y desde luego, los italianos. Tanto el Simmethal como el Varese, son dos equipos realmente extraordinarios, con jugadores extranjeros fabulosos. El Campeonato de Europa va a ser muy disputado, desde luego.

—¿Espera Ramos jugar algún día al lado de su hermano Vicente?

—De momento no, porque estimo que le falta algo de experiencia. Es muy joven y en el "Estudiantes", club al que pertenece, se "baqueteará" bien. Pero mi hermano Vicente tiene unas condiciones realmente magníficas. Puede llegar lejos.

Hasta aquí las declaraciones de uno de los mejores jugadores del baloncesto español, José Ramón Ramos, que acaba de incorporarse al Real Madrid, procedente del "Picadero" barcelonés. Una vieja ilusión cumplida y lograda.

(Reportaje especial para Agencia FIEL. Prohibida la reproducción).

¿NO LLEGA EL AGUA A SU PISO?

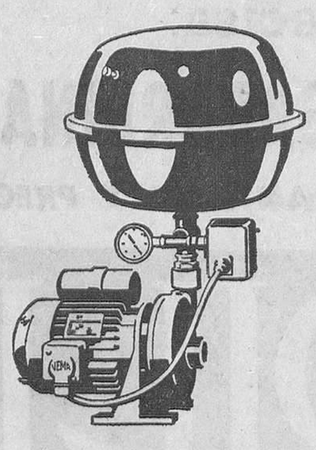

Pues instale la electrobomba

HIDRETA - AUTOMATICA

Existe una bomba «VEMA» para cada necesidad

PARA TRASIEGO DE FUEL-OIL
PARA ACELERACION DE CALEFACCIONES
PARA SUBIDA DE AGUAS DE POZOS
ETC.

Pida informes sin compromiso a:

ELECTROTECNICA CABELLO

San Pedro Cardeña, 34 BURGOS Teléfono 20 17 70

Finanzauto Y SERVICIOS, S. A.

SAVA-AUSTIN

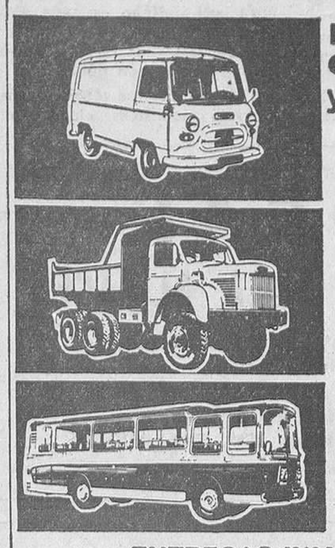

FURGONES, CAMIONES y DUMPERS

CARGA 850 Kg. a 15.400 Kg.

POTENCIA 40 Hp a 240 Hp.

AUTOCARES 9 a 40 plazas 56 Hp a 125 Hp

ENTREGAS INMEDIATAS
Facilidades de pago hasta 36 meses
Distribuidor en 21 provincias

Finanzauto Y SERVICIOS, S. A.

22 SUCURSALES Y 15 BASES DE SERVICIO

SUCURSAL: Concepción, 14 Tel. 20 48 48 BURGOS

M.E.C.D. 2017

DEPORTES 12

Folledo vence por K. O. técnico al norteamericano "Siki" Shelton

También Carrasco derrotó por idéntico resultado al ghanés Roy Ate

Madrid (Alfil). — El campeón de España de los pesos medios, Luis Folledo ha vencido al norteamericano James "Siki" Shelton, por K. O. técnico en el sexto asalto de una pelea concertada a diez y dentro de la velada internacional de boxeo que, organizada por la Federación española se ha celebrado anoche en el Palacio de los Deportes de Madrid.

Folledo arrojó un peso de 73,500 kilos y su rival 70,500 kilos.

El combate ha sido modesto en calidad técnica, sin que ninguno de los dos púgiles acreditara ninguna categoría ni efectividad, ni en la pegada ni en la táctica empleada.

En el quinto asalto cayó por vez primera el norteamericano, pero se levantó inmediatamente, salvándole la campana.

En el sexto asalto, Shelton volvió a caer de nuevo, levantándose con rapidez, para ser derribado de manera definitiva segundos después.

El público protestó ostensiblemente, al darse el resultado del combate por entenderlo irregular.

En semifondo se enfrentaron, a diez asaltos, categoría superligeros, el español Pedro Carrasco (61,500) y el ghanés Roy Ate (61,100), venció Carrasco por K. O. técnico en el tercer asalto.

La pelea ha sido de absoluto dominio del púgil español, que no concedió un momento de respiro al boxeador de color, quien ya había caído una vez en el segundo round

En pesos libres, a ocho asaltos, se enfrentaron Ben Bachir (66,100) y Guinaldo (64). Venció Guinaldo por fuera de combate en el quinto asalto. Al parecer, Ben Bachir había sufrido en el cuarto asalto una lesión en la mano derecha.

Como cuarto combate profesional de la velada pelearon en la categoría plumas a ocho asaltos, Francisco Martínez (55,400) y Angel Rodríguez (56). Ganó Martínez, que dominó en todos los terrenos, por fuera de combate en el quinto salto.

VICTORIA DEL ARGENTINO ACCAVALLO

Buenos Aires (Alfil). — El campeón del Mundo de los pesos moscas, el argentino Horacio Accavallo ha batido ayer en esta capital al paraguayo Ursino Bernal por abandono en el séptimo asalto.

COMBATE NULO DE ECHEVARRIA EN ALEMANIA

Hannover Alemania (Alfil). — El púgil español Mariano Echevarría ha hecho combate nulo frente al alemán Peter Weiland, en pelea a diez asaltos, pesos pesados, celebrada ayer en Hannover.

Echevarría pesó 93 kilos y Weiland 109 El público protestó la decisión del juez y aplaudió unánimemente al español, al retirarse del ring.

El Madrid derrotó por tres - uno al Zaragoza en partido disputado ayer

Durante el primer tiempo los locales resolvieron el encuentro

Madrid (Alfil).—El Real Madrid ha vencido esta noche al Zaragoza por tres goles a uno, en partido del campeonato de Liga, adelantado a hoy, sábado, por el viaje que mañana por la noche debe emprender el equipo madridista a Montevideo, donde el miércoles a las cuatro de la tarde (hora local) se enfrentará al Peñarol.

El primer tiempo del encuentro de esta noche finalizó con ventaja madridista de dos goles a cero.

A pesar de la noche de fuerte temporal de lluvia, numeroso público acudió al estadio madridista, calculándose en unos ochenta mil el número de espectadores, que soportaron los rigores del aguacero.

Arbitró el colegiado señor Medina Iglsias, que tuvo una actuación mediocre.

En el Madrid se registró la novedad de que Pirri, medio volante habitualmente, se alineó como delantero centro. Los equipos fueron:

Zaragoza. — Yarza; Irusquieta, Santamaría; Reija; País, Violeta; Canario, Santos, Marcelino, Villa y Lapetra.

Real Madrid.—Betancort; Calpe, Pachín, Sanchís; Félix Ruiz, Zoco; Serena, Amancio, Pirri, Velázquez y Bueno.

Abrió el Real Madrid el marcador a los 22 minutos de la primera parte. Serena recibió un balón de Amancio y lo envió raso hacia el centro, donde Félix Ruiz ganó la acción a la defensa zaragocista y remató de cerca, enviando la pelota a la red. A los 37 minutos de esta primera parte hizo el Madrid su segundo gol: Lo marcó Serena, cruzando de manera imparable un balón que le envió Pirri. En el segundo tiempo, a los 41 minutos, Irusqueta le hizo penalty a Velázquez, que el árbitro señalo. Ejecutó la falta Pirri, que batió a Yarza de fortísimo disparo a media altura y marcó el tercer gol madridista. Cuando faltaba medio minuto para el final del encuentro, el Zaragoza consiguió el gol del honor. Un avance de Reija terminó en disparo de este jugador.

La pelota llegó a Serena, que al intentar rechazarla, la desvió hasta el interior de su propia meta.

El partido ha tenido calidad, el juego dentro de las malas condiciones de la cancha para el fútbol. Ha sido un encuentro de fútbol rápido y fuerte, menudeando los sustos en ambas áreas —más abundantes en la zaragocista— y las entradas duras, pero sin violencias ni agresiones, aunque el árbitro tomó el número de Irusquieta por haber sujetado a Bueno para impedirle escapar, y a Villa por propinarle una patada a la pelota, después que el Zaragoza fue castigado con una falta.

El Zaragoza ha adolecido de premiosidad en el área a la hora de decidirse a rematar el gol y también de errores en el dispositivo de cobertura en el centro del campo y la zaga.

El partido tuvo dos fases totalmente distintas. La primera, de ofensiva madridista, con un juego rápido, bien ligado y raseando la pelota. Fase en la que el Zaragoza pugnó por zafarse de la presión madrileña, buscando la contraofensiva sin éxito. Y una segunda parte, de continua porfía zaragozista en busca del gol, con frecuentes contraataques madridistas por los lados de Bueno y Amancio. En el segundo tiempo dominó territorialmente el Zaragoza, que lanzó a su delantera una y otra vez sobre Betancort. Pero los vanguardistas zaragozanos erraron lamentablemente.

Por el Zaragoza, los mejores Reija y Violeta, juntamente con Yarza. Por el Madrid destacaron Sanchís, Zoco, Bueno y Betancurt, muy seguro y eficaz.

Importante Cía. de Seguros

Precisa para esta plaza

DELEGADO DE ZONA

así como AGENTES PRINCIPALES EN RESTO PROVINCIA

Dirigirse por escrito a SR. DE LA OSSA

Claudio Moyano, 24. — VALLADOLID

Partidos y árbitros para hoy

PRIMERA DIVISION

Sevilla-Las Palmas, Cardós.

Hércules - Granada, García Rodríguez.

Coruña - Elche, Martín Alvarez.

Barcelona - Pontevedra, Martínez Banegas.

Atlético de Bilbao - Español, Alvarez Martínez.

Valencia - Sabadell, Andrés Barragán.

Córdoba - Atlético de Madrid, Rigo.

SEGUNDA DIVISION

(Grupo primero)

Rayo Vallecano - Torrelavega, Valle.

Santander - Ferrol, Villa Posada.

Celta - Langreo, Teja.

Valladolid - Indauchu, Moreda.

Calvo Sotelo - Gijón, Orrantia.

Osasuna - Burgos, Sáiz.

Oviedo - Real Sociedad, Urrestarazu.

(Grupo segundo)

Ceuta - Betis, Menéndez de León.

Murcia - Lérida, Medina Díaz.

Badalona - Cádiz, Balaguer.

Castellón - Europa, García Jaime.

Condal - Málaga, Pardo Hidalgo.

Huelva - Levante, Ventura.

Mallorca - Algeciras, Altuna.

Mestalla-Constancia, Nodel (día 12).

TERCERA DIVISION

(Grupo XIII)

Juventud - Salamanca.

Ponferradina - Hullera.

Arandina-Leonesa.

La Bañeza-Medinense.

Júpiter - Europa.

Béjar - Castilla.

Salmantino - Bembibre.

Laciana - C. Rodrigo.

Juventud-Salamanca un choque extraordinario

Martínez Yuste resolverá hoy mismo la duda que tiene para completar la vanguardia

Al ocuparnos hoy del encuentro Juventud-Salamanca, hubiéramos querido recoger impresiones o comentarios de nuestros colegas charros. No ha sido posible más que en la mínima expresión, ya que en el último periódico llegado a nuestras manos —antes de escribir estas líneas— desde la capital salmantina, únicamente en el espacio reservado a la quiniela, que firma Gil-Pérez, se hace constar: «En Tercera, el Salamanca debe puntuar en Burgos ante el Juventud, y dar un paso más hacia su confirmación como máximo aspirante».

Lo dicho, bien poca cosa para potencialidad y posibilidades del poder hacer deducciones del visitante de turno.

Eso de pensar en ganar, entendemos que lo hacen —o por lo menos deben hacerlo— todos los equipos, tanto cuando juegan en casa como cuando se desplazan a otros campos. Aun en los casos en que sincera y llanamente se reconoce y admite que el contrincante es superior y tiene muchas bazas a su favor.

Juzgando por la crónica al partido Salamanca-Ponferradina, suscrita por «Ler», los salmantinos han evidenciado progresos de entusiasmo, juego y rendimiento, en la última jornada, quadando por dar el último toque, al que, al parecer, pudiera contribuir de manera decisiva la incorporación de los jugadores Octavio y Salazar. Que les incluyan o no esta tarde es cosa que ignoramos, considerándola de la exclusiva competencia del entrenador, a quien puede ocurrirla como a Martínez Yuste, que, pese a sus deseos de haber resuelto ayer tarde la duda que tenía para cubrir el puesto de delantero centro con Iñiguez o Rimada, tuvo que aplazar la decisión hasta hoy mismo, por la mañana, en que una nueva prueba decidirá quién de esos dos muchachos actúa.

El resto de la formación ya le anticipamos en nuestra edición de ayer: Achaerandio (Ruiz); Aróstegui, Marcos, Marín; Huerta, Maguregui; Errasti, Aguirre, X, Martínez y Cobos.

El comienzo del partido está señalado para las cinco menos cuarto de la tarde. Se trata de uno de esos choques siempre emocionantes dada la, por lo menos teórica diferencia de potencialidad existente entre ambos contendientes, a juzgar, entre otras cosas, por el puesto que cada uno de ellos ocupa en la tabla clasificatoria.

Recordamos a este respecto que el Salamanca va en segunda posición, empatado con el Europa, que figura de líder. Recordamos asimismo que en temporadas anteriores, el Juventud frenó aquí la marcha victoriosa de los salmantinos. Y surge inevitable la interrogante: ¿volverán a repetirse los hechos?

Los de casa están en posesión de una elevada moral. No obstante, les vendría muy bien el apoyo de una concurrencia de espectadores más numerosa que lo que viene siendo habitual. A ver si dada la importancia del encuentro, los graderíos de «El Plantío» acusan esta diferencia favorable.

V. M.

DOBLE COLUMNA

El fútbol burgalés, hoy

A nosotros y en esta expresión incluimos a los burgaleses todos que participan de la afición balompédica, nos perocupa el partido de Pamplona. Hay ilusión por buscar allí la ocasión de ir reduciendo esa "cuenta atrás que ha hecho presa en la clasificación. Pero también el Osasuna se muestra un tanto desasosegado y dándole muchas vueltas a este encuentro, en evitación de que un nuevo tropiezo les sitúe en zona verdaderamente incómoda.

En el Osasuna ha habido hasta runión de su comisión técnica para estudiar el momento y las posibilidades futuras de su equipo. En "El Pensamiento Navarro" se escribe: "La inquietud osasunista se mantiene tensa a consecuencia de los dos últimos resultados a los que podíamos sumar lo ocurrido en Langreo. Esa inquietud, que es muy natural, hace que se hable acaso más de la cuenta. Se había desorbitado la valía del cuadro y se había rodeado al ambiente de un tono improcedente al que no era ajeno cierta psicosis de ascenso".

Conclusión: que el Osasuna está alertado para esta ocasión.

Y después de esta cita al Burgos y a su difícil compromiso, justo es referirnos al Juventud, que el pasado domingo se vio obligado a un descanso forzoso para evitar coincidencia de encuentros en Burgos. Hoy reanuda su marcha con la visita del Salamanca, que es el equipo "puntero" de siempre y con hombres de calidad en sus filas.

Un interesante encuentro, porque en el cuadro jocista es ya habitual crecerse ante los salmantinos. Aquí se frenó el año pasado su triunfal carrera y aquí hoy, a buen seguro, el Juventud les planteará difícil e interesante encuentro.

Baloncesto

Empieza hoy el campeonato nacional de Liga en baloncesto. Es el undécimo que se celebra en España y el primero en el que se entra con la ausencia del general Querejeta en la presidencia, el que ha sucedido don Anselmo López, quien durante largo tiempo fue su incondicional adjunto.

En esta ocasión ha cobrado asimismo virtualidad el acuerdo de prohibir la alineación de extranjeros. Dicho acuerdo, preconizado desde Cataluña —allí donde defendieron todo lo contrario, referido al fútbol— tuvo una intención clara, como fue la de tratar de buscar la fórmula o el procedimiento que acabara con la hegemonía molesta, por demasiado absoluta, que el Madrid viene ejerciendo.

Se ha impuesto el ¡fuera extranjeros!; pero uno duda de que el propósito que se esconde tras esa medida, llegue a tener éxito. El Madrid sigue apareciendo como claro favorito en el panorama nacional, a pesar de haberse roto su famoso tándem extranjero, formado por Burgess y Luyk, quienes con Emiliano, constituyeron el trío principal y fundamental de los éxitos nacionales e internacionales que el equipo cosechó.

Burgess marchó. Luyk sigue merced a su nacionalización española, por lo que incluso ha sido alineado en el equipo nacional. Como decimos, a pesar de todo el Madrid, se mantiene como favorito, seguido de cerca por el Juventud badalonés, cuyo historial en este deporte es también muy digno de estima.

Y ya que nos hemos adentrado por el campo del baloncesto, una noticia relacionada con este deporte: Nuestros lectores ya saben que este año el Kas vitoriano debuta en Primera División. Pues bien, Dalmacio Langarica ha sido nombrado director general deportivo de dicha marca y por consiguiente también se hará cargo del equipo de "basket" de la referida sociedad vitoriana.

Pujol, el goleador

Ahora que tanto escasea el llamado hombre-gol, el Barcelona ha hecho un descubrimiento que de mantenerse en la línea mostrada en sus dos actuaciones puede resultar sencillamente sensacional. Nos referimos a Luis Pujol, que debutó en Zaragoza y se anotó tres goles, siendo el autor material del sorprendente triunfo barcelonista en la final de la Copa de Ferias. A la jornada siguiente repetía su serie goleadora, con otros dos tantos conseguidos en Elche, aunque éstos de poco sirvieron ante los reiterados fallos defensivos de su zaga.

Pero Pujol cumplió y siguió engrosando su marca. Dos partidos, cinco goles.

¿Y quién es este fenómeno? Un producto clásico de la cantera barcelonesa. Procede del juvenil azulgrana y luego actuó con el Condal. Este año le ha llegado la oportunidad que le ha brindado el primer equipo y a fe que la está aprovechando bien. Su puesto habitual es de interior en punta; pero Olsen le ha hecho actuar de exterior izquierda con el éxito ya conocido. Hoy todavía es un jugador modesto, que reside a 55 kilómetros de Barcelona y va y viene cada día en tren a Barcelona para entrenarse.

Pues como siga con esa pujanza goleadora, pronto podrá hacerlo en automóvil... y de los caros.

En principio, el Burgos ha llegado a un acuerdo con Santisteban

Preocupación y variaciones en las filas osasunistas, ante el partido de esta tarde

Anoche nos pusimos al habla, mediante conferencia telefónica, con la expedición burgalesista, que se hallaba alojada en el hotel Yoldi, de Pamplona. Queríamos saber las últimas impresiones, pero también las últimas noticias. Un directivo de los que no viajaron nos anticipó a mediodía de ayer que, al parecer, se había resuelto el fichaje de Santisteban, de manera que este jugador quedaría enrolado en el cuadro blanquinegro, si bien no actuaría esta tarde frente al Osasuna.

Quisimos que nos confirmaran la noticia y de ahí que llamásemos a Pamplona, donde tuvimos por interlocutor al otro lado del hilo al vicepresidente del Club señor Estévanez, quien nos dijo que habían llegado a un acuerdo, en principio, con citado jugador, pero que faltaba la aprobación definitiva por ambas partes, lo que parece ser que tendrá lugar en la semana que da comienzo mañana.

Preguntamos al señor Estévanez por el ambiente que se respiraba por allí y nos dijo que los navarros están dispuestos a ganar —cosa que no nos sorprendió, porque la situación y los aficionados se lo exigen— pero que hay cierta psicosis de pesimismo, tal vez, y que, por su parte, el cuadro burgalesista ha ido con mucha moral y procurará sacar tajada.

Finalmente nos dio como alineación prácticamente segura, ésta: Payno; Lolis, De la Fuente, Amavisca; Goyarán, Sistiaga; Sedano, Azurmendi, Menchaca I, Samuel, Menchaca II.

En nuestros colegas navarros "Diario de Navarra" y "El Pensamiento Navarro", leemos que ha habido reunión de la comisión técnica, que atendió la petición de refuerzos hecha por el entrenador. A este respecto escribe uno de ellos: "se anotaron varios nombres como posibles adquisiciones osasunistas, todos ellos, desde luego, de Primera División y de reconocida clase. Se ha pensado en un defensa izquierdo, un medio o interior de enlace y un extremo izquierda. También se habló sobre algún portero, pero lo que más urge son los otros puestos antes que el de guardameta, en opinión de los reunidos".

Hablan de las posibles bajas de Arenaza, Fanjúl y Escolá y dan a Santamaría y Gelín —medios— y Quintela —interior—, como novedades frente al conjunto burgalés del que, escriben: "Los burgaleses no están demostrando en lo que va de campaña que sean un enemigo peligroso". Y lo curioso del caso es que en el párrafo inmediatamente anterior al que acabamos de señalar, se dice:

"No sabemos cómo, pero lo cierto es que Osasuna tiene una necesidad urgente de vencer el domingo al Burgos".

En fin, que las cosas están aún por resolver y nosotros mantenemos nuestras esperanzas de que los jugadores que prepara Soler, incluído el debutante Menchaca I, van a ser capaces de hacer la hombrada de traer algún positivo.

A ver si las esperanzas se convierten en realidades. Difícil no equivale a imposible.

V. M.

LA APORTACION DE USTED se multiplicará Ame a su prójimo. pero con obras.

Sea usted amable con los inferiores, y además si puede, ¡HAGASE SOCIO DE CARITAS!

II Trofeo "San Millán" de travesía de montaña

Se disputará el próximo día 12

Organizada por la Delegación en Burgos de la Federación Castellana de Montañismo, el próximo día 12, se celebrará una travesía de montaña, en la que se disputará el II Trofeo San Millán.

Esta travesía tiene por objeto dar a conocer, mediante un interesante recorrido, la mayor parte de nuestra Sierra de la Demanda, caminando en el curso de ella, por las máximas altitudes y cuerdas.

ITINERARIO

Salida de Alarcia (pueblo), remontando por la Cárcaba y Trigaza (2.084 m), alcanzar la cumbre del pico San Millán (2.134 m.), y primer control en el buzón allí existente.

Salida hacia la cumbre del collado de Cabeza Aguilez, descendiendo por la rocosa arista NE con un segundo control en la mencionada cima.

Travesía hacia el pico "Otero", donde se efectuará el último y tercer control, para después, descendiendo a Pozo Negro, hacer el último tramo del recorrido hacia Tres Aguas, punto donde finaliza la prueba y donde esperará el autocar.

Consultar mapas núms. 239. 240 E: 1/50.000.

REGLAMENTO

Primero. — Serán considerados finalistas de la marcha, aquellos montañeros que terminen el recorrido dentro del tiempo que se determine a la salida y estén en posesión de la tarjeta de federado del año en curso.

Segundo. — La salida se dará con intervalos de diez minutos de un equipo a otro.

Tercero. — Cada equipo estará formado por dos o tres montañeros.

Cuarto. — La F. C. M. se exime de responsabilidad de los accidentes que pudieran ocurrir a los participantes.

Quinto. — Todo montañero finalista, recibirá un trofeo conmemorativo.

Se recuerda la interesante necesidad de estar asegurado en la Mutualidad deportiva. Inscripciones y demás detalles en la Sociedad Montañeros Burgaleses. Teléfono 203079. Burgos.

Modificación a una norma que rige en las quinielas

Ha sido dispuesta por el Ministerio de Hacienda

Madrid (Alfil). — El "Boletín Oficial del Estado" publica hoy una disposición del Ministerio de Hacienda sobre resolución del Patronato de Apuestas Mutuas Deportivas Benéficas por la que se da nueva redacción a la norma décima de las que rigen los concursos de pronósticos, resolución que tendrá efecto a partir de la jornada sexta de la actual temporada 1966-67. La nueva redacción es la siguiente:

"El Patronato no está obligado a hacer públicas las alteraciones que pudieran producirse y que den lugar a modificaciones que afecten a la fecha de celebración de los partidos, horario o cambio de lugar donde deben disputarse.

Sin embargo, si la Real Federación Española de Fútbol u organismo de quien depende la celebración de los encuentros incluídos en el concurso de pronósticos autorizara alteración sobre la fecha u hora prevista para uno o varios partidos y el Patronato hubiera anunciado su no validez, en atención a ello no se tomarán en consideración los pronósticos que afecten a los mismos, cualesquiera que fuera en definitiva la fecha y hora de celebración, excepto en el caso previsto en el segundo párrafo de la norma anterior.

—o—

—Nota de la redacción de Alfil.

El segundo párrafo de la norma novena a que se refiere la anterior disposición indica que si se aplazasen para una misma fecha más de la mitad de los partidos incluídos en una jornada, sin contar los denominados reservas, se considerará aplazado para dicha fecha el concurso, pero sin que afecte el aplazamiento al período de resepción de los boletos.

¡ Conductor ! : Circule por la derecha. Con ello contribuirá usted a que reine en la carretera un clima de cordialidad y respeto.

Radio Nacional restransmisión del partido Peñarol-Real Madrid

Madrid (Alfil). — El próximo miércoles, día 12, a las ocho, Radio Nacional de España retransmitirá en directo, desde Montevideo, a través de sus emisoras, el partido entre el Peñarol y el Real Madrid de la Copa Intercontinental de fútbol.

Interesa promotor-a ventas

Con iniciativa y bien relacionado-a

Gestión perfectamente compatible con sus actuales actividades

MAGNIFICAS CONDICIONES

Escribir al Apartado 532 de Barcelona. Referencia 11, adjuntando fotografía. Absoluta reserva.

¡¡CONSTRUCTORES!!

Dos magníficos solares en calle Madrid, cada uno de 550 a 600 m.², 22 metros fachada y resto de fondo.

Estupendas condiciones de pago, dinero y obra, también año y medio facilidades. Trate sin compromiso en

Agencia Palencia

Plaza Calvo Sotelo, 6. — BURGOS

Motor Burgalés MODULO

Escuela de Conductores «SAN CRISTOBAL» AGENCIA ESPINO Defensores de Oviedo, 9 BURGOS

Vespa DIASA MADRID, 26

Servicio STA CRUZ, 2 SANTANA LAND-ROVER

AUTO-CAMION BORGWARD AYALA MADRID, 16

CICLOMOTORES TORROT Ciclos AYALA Madrid, 16

MONTESA Hnos Mata VITORIA, 19

Lambretta Mobylette Merced, 13

BULTACO AYALA MADRID, 16

DERBI HNOS. FUENTE S. Pablo 18 49 C.C.

RENAULT servicio BURGENSE, 16

MOTOCICLETAS OSSA Hnos Mata VITORIA, 19

M.E.C.D. 2017

Diario de Burgos

FUNDADO EN 1891

Propagandas — Folletos — Revistas

OFFSET — TIPOGRAFIA — FOTOGRABADO

TALLERES GRAFICOS «DIABUR»

Vitoria, 13 — Teléfono 202852 — Apartado 46

FIGURA DE LA SEMANA

El Dr. D. Antonio Puigvert

Autoridad mundial en urología

Por Nicolás RETANA

LA Medicina española es pródiga en figuras del máximo prestigio internacional. En congresos y asambleas, las intervenciones de nuestros investigadores y de nuestros clínicos son seguidas con el máximo interés. Creando doctrina unas veces, matizando conceptos ya clásicos otras, médicos y cirujanos dejan constancia del buen quehacer español. Tal es la norma.

Es ahora, y una vez más, el doctor don Antonio Puigvert quien centra el interés del mundo médico internacional. El eminente especialista catalán acaba de asistir en París a un congreso de Urología, donde sus comunicaciones han sido seguidas y comentadas elogiosamente por sus colegas. Tema principal del congreso ha sido el cáncer de vejiga.

La obra del doctor Puigvert es dilatada en el tiempo y en las realizaciones. Nacido en 1905, desde sus primeros tiempos de estudiante cultivó la Anatomía, consiguiendo en poco tiempo una formación quirúrgica fundamental. No en vano está considerado como un artista del bisturí. Cirujano general, no tardó en derivar hacia la Urología. Jefe de este servicio en el Hospital de la Santa Cruz y San Pablo, de Barcelona, miembro de numerosas sociedades nacionales y extranjeras, es autor de varias obras sobre temas de su especialidad. Creador de técnicas quirúrgicas, centro y eje de una auténtica escuela, está considerado como una de las mayores autoridades mundiales en Urología.

Tal vez su obra más significativa, la más perdurable también, sea la Fundación Puigvert, inaugurada oficialmente hace unos meses por el Jefe del Estado en Barcelona. Preguntado entonces cómo le nació la idea de crear una Fundación, el doctor Puigvert contestó.

—Desde mis comienzos. Las dificultades que encontré en la práctica de la Urología me impulsaron a crear este tipo de centro. Era necesario poder disponer de todos los medios técnicos e instrumentales para estudiar y practicar la Urología. Y aquí están al servicio de todos.

La Fundación, cuyas obras han costado noventa millones de pesetas, tiene capacidad para ciento setenta enfermos, a los que atienden, entre médicos, enfermeras y subalternos, unas doscientas personas. Cualquier enfermo, rico o pobre, y siempre que su caso lo requiera, tiene acceso a la Fundación. La atención en el orden técnico es igual para todos.

El doctor Puigvert ha invertido, en esta obra el producto de toda su vida profesional. Una inversión para satisfacer un ideal, el ideal de toda su vida y que ahora se ha hecho realidad. "Su" Fundación está considerada como la primera del Mundo.

Don Antonio Puigvert, doctor "honoris causa" por varias Universidades, es hombre conocido en las clínicas especializadas de todo el Mundo. Conferenciante a uno y otro lado del Atlántico, su prestigio, en Hispanoamérica sobre todo, raya a gran altura. Hace unos años realizó un viaje de treinta y seis días por las universidades de aquel continente. Dictó lecciones magistrales y realizó intervenciones quirúrgicas. Con una casuística personal numerosísima, entre la que se cuentan algunos jefes de Estado, el doctor Puigvert se encuentra desde hace tiempo en la cumbre de su carrera, de una carrera que promete prolongarse en el tiempo tanto como en el éxito.

Amigo de la sencillez, del diálogo directo con el enfermo, de la vieja medicina humana y cordial, el doctor Puigvert cuenta en su haber con más de cuarenta mil historias clínicas, colección casi nos atreveríamos a decir que única en el campo de la Urología. Sus radiografías pasan de sesenta mil. Unas y otras forman un archivo inagotable de experiencias. Archivo que enriquece con valor excepcional la Fundación que lleva su nombre.

Se ha dicho del doctor Puigvert que constituye una cabal armonía, establecida por la confianza en sí mismo, que escapa a toda "pose". Tal vez por eso sus conceptos son tan claros y tan sobrias sus explicaciones, sinconcesiones a la galería. Como deben ser

Nuestros colaboradores

Vanidad incurable

Por Santiago LOZANO

LA susceptibilidad del hombre es inmensurable, tanto como su deseo de dominio. La vanidad se manifiesta en cosas a veces de muy poca monta; en las condecoraciones, en ocupar los primeros puestos en los actos públicos, olvidándose de que en el Evangelio se habla de que los últimos serán los primeros, y en la mención en los periódicos.

Os aseguro —muchos años de periodismo me dan autoridad para afirmarlo— que en pocas ocasiones la vanidad humana se manifiesta con rasgos tan caricaturescos como en este afán de aparentar, de ser el primero, de que no se ignore cualquier insignificante actividad en este «tío vivo» del Mundo. Es como una incontenible manifestación del «yo» que, como decía Pascal, consiste en no amarse más que a sí mismo y en considerarse sino a sí mismo. Y lo chocante es que casi siempre se trata de cosas deleznables, que sugieren una sonrisa comprensiva; el nombre involuntariamente olvidado al redactar la nota de una reunión; omitir citar en una reseña o la dirección de una carta la Cruz o Medalla con la que un día fue distinguido el reclamante...

Eso de las omisiones es algo que trae de cabeza a los reporteros. Como es lógico, los periodistas conocen a las auténticas personalidades del mundillo en el que ejercen sus tareas, pero no están obligados a conocer a personas, indudablemente honradas y seguramente destacadas en su profesión, pero que no han llegado a conquistar puestos públicos relevantes. Silenciar el nombre de algunos de éstos y al siguiente día por el hilo del teléfono se oirá una voz destemplada para advertirnos de la «incomprensible omisión»; eso si no insinúa la existencia «de interesadas presiones. Porque esta es otra: cuanto menos importantes en el aspecto social son los «personajes» cuyos nombres se omiten, más merecedores de supuestas animadversiones suelen creerse. Es una manifestación de vanidad incurable.

No hay ambiente receptor más eficaz para conocer hasta dónde pueden llegar las manifestaciones de la vanidad que el confesonario y los periódicos. Si bien el primero es un recinto que no se abre ni ante la amenaza de muerte, al segundo le está permitido con todo respeto, ir reuniendo material para escribir un texto acerca de la vanidad humana. Pero que no teman los catalogados: también los periodistas saben guardar piadosos silencios, incluso cuando las reclamaciones, infundadas, van acompañadas de intenciones ofensivas. Son gajes del oficio. Y conste que cuando hablo de vanidad humana no dejo fuera a los periodistas, estrato social que, como el de los artistas, cultiva la susceptibilidad y hasta el orgullo con pecaminoso exceso, aunque en general somos hombres curados de muchas cosas mundanas a las que solemos dar muy poca importancia, acaso por estar en el secreto de la tramoya. Nos pasa un poco lo que a los sacristanes y monaguillos con las cosas de iglesia: que suelen manejarlas como quien utiliza algo propio y familiar. Eso ocurre a los periodistas con las menciones y las medallas.

Cuando yo asisto a alguna comida oficial —y bien sabe Dios que huyo cuanto puedo, por simples razones de comodidad— leo con frecuencia en las tarjetas de los invitados los excelentísimos e ilustrísimos. Y me pregunto: «¿De dónde le vienen a este buen señor tales tratamientos?». No por su cargo, con frecuencia «una modesta» concejalía o un puesto administrativo. Nadie os podrá responder adecuadamente. Un día, tal vez el propio interesado o su familia, echaron a volar eso del Excmo. y nadie ha creído oportuno meterse en averiguaciones, de donde resulta que delante de muchos nombres aparecen unos rimbombantes títulos que solamente les concedió algún empleado poco enterado del protocolo y faltan precisamente en los casos en que el interesado podría presentar la autorizada credencial. Así sucede en este mundo que tanto se paga de lo fungible y perecedero. Perecedero, aunque el Excmo. o el Ilmo. se graben en las lápidas de los cementerios.

Solamente en lo que es auténticamente valioso se dan la humildad y la modestia. Sucede como al que de verdad es valiente, que no necesita publicarlo a voces. Los vanidosos son tan desagradables como las mujeres que se creen irresistibles. Sin embargo, yo no me atrevería a condenar abiertamente la vanidad aunque me moleste, porque, como en alguna parte he leído u oído, sin la vanidad los hombres no harían muchas cosas buenas de las que hacen, lo mismo que sin la presión del viento no se mueven las aspas de los molinos. Si los vanidosos callasen, este mundo sería un colosal recinto mudo, una máquina que trabaja en silencio. Y el silencio abruma, entre otras cosas porque el hombre necesita vivir en sociedad y en medio del Mundo, y porque, aunque no siempre, nos hace meditar. Meditar es adentrarse en el secreto de nuestra conciencia y la conciencia puede ser, a veces, una voz acusadora, y pocos son los que quieren cuentas con su conciencia, no siempre fácil de adormecer. Aparte de que ¡cuesta tantos esfuerzos meditar!...

Dibujos con siete errores

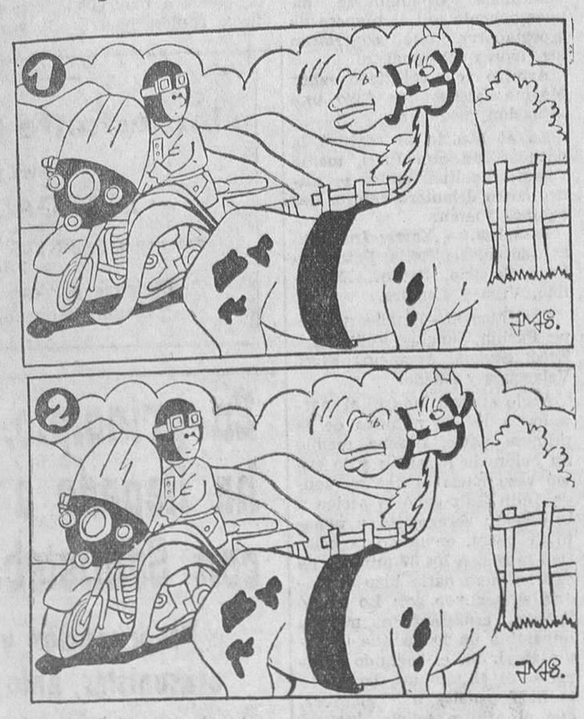

Estos dos dibujos son aparentemente iguales. Siete diferencias los separan. Si es usted buen observador debe descubrirlas antes de cinco minutos

(La solución mañana)

Carta de MADRID

Por TACHIN

Tras cuarenta años de abandono, resurge el Teatro Real

Corre el rumor de que Elola será sustituído por el teniente general Agulla

MADRID- Tras cuarenta años de misterioso abandono, resurge el Teatro Real, ahora dedicado a sala de conciertos y actos culturales del Ministerio de Educación y Ciencia. Once meses de obras a marchas forzadas han bastado para ofrecer al pueblo de Madrid un edificio soberbio y la sala de conciertos con que suspiraban los madrileños, digna de la capital de España. En la visita, presidida por el ministro, algunos de los visitantes, no todos, claro, evocaban las famosas «Noches del Real», el suntuoso «Foyer», La Patti y Gayarre, el todo Madrid aristocrático, los cocheros que, a la salida, voceaban los títulos de sus señores, ¡Fernán Núñez!, ¡Maqueda! ¡Alba!... El jueves próximo se iniciará esta etapa del viejo edificio, con toda la solemnidad que el caso requiere, y, por ello, con el Orfeón Donostiarra. Los periódicos publican fotografías de la nueva sala, con 4.125 butacas idénticas de calidad, color y forma. Rojo y caoba, especialmente. El Real revive, al fin, aunque sin ópera...

TORTAS

El negro californiano Shelton se enfrentó anoche con Folledo, al que propinó en los primeros momentos una bofetada imponente, que el español acusó. Pero ya no pegó más. En cambio Folledo, en el tercer asalto, sacó su buen boxeo y tumbó por dos veces a Shelton, al que salvó el «gong», pero en el sexto asalto Folledo lanzó a la lona a Shelton por tercera vez y el «K.O.» se produjo cuando el «manager» del caído lanzaba la toalla en señal de abandono, en medio de un buen griterío del descontento público. Total, que no sabemos si es que Folledo boxea cada día mejor o es que ponen frente a él boxeadores que recuerdan las carambolas fernandinas.

PRECIOS

Es el tema eminente, el más destacado del momento. Y es natural que así sea, canastos. Estos días —elevación del salario mínimo, promesas de mantener la vigilancia de la capacidad adquisitiva, buenos propósitos— escribe «El Europeo» que ha vuelto a aparecer, con la perseverancia de siempre, el negro fantasma de la elevación de los precios. Y dice: «En pocos días han subido de precio la leche, los huevos, la carne de pollo, los pescados frescos en general, la fruta, la verdura, las legumbres y algunos productos más de primera necesidad, que entran a formar parte —una buena parte— del capítulo de alimentación de los presupuestos familiares En el sector del vestido y calzado se han producido casos de alzas verdaderamente escandalosas. Trajes para caballero de confección y a medida han pasado de 2.500 y 4.000 pesetas a 3.500 y 6.000 respectivamente. Para qué hablar del precio de los zapatos, las corbatas, las camisas y los «prés a porter» de las señoras. Con mirar escaparates y recordar los de la primavera pasada es suficiente. Y suben, o se habla de que van a subir, los precios de los alquileres de viviendas y de muchos servicios públicos y privados». Pues qué bien, ¿eh? Realmente, es el momento de ahorrar.

SUSTO

No gustaron una pizca las dos explosiones de ayer, producidas sobre Madrid al traspasar dos aviones la barrera del sonido. Estuvieron a punto de romperse unas cuantas decenas de cristales. Los sustos abundaron. En fin, que los comentarios fueron más bien peyorativos, además de resultar bastante difícil explicar a la portera, al sereno y al señor Cosme, el ordenanza, qué barrera era esa y el porqué del estrépito. Hoy abundan los comentarios en el sentido de que los ejercicios supersónicos no deben hacerse sobre la capital y únicamente en un lugar en que no repercutan los estampidos tan sonoramente sobre Madrid. Cielo sobre caramba. Hasta que un día caiga uno de esos aparatos sobre la ciudad. No sería la primera vez. El cronista vio en una ocasión separarse un avión de la formación y caer. Lo hizo en la calle de Claudio Coello. Varios muertos.

NOTICIAS BREVES

Nubes y sol, con buena temperatura.

— Se dice que el teniente general Agulla sustituirá a José Antonio Elola en la jefatura del deporte nacional.

— Leemos que en los Estados Unidos se van a construir cerrazones mecánicos. Nos lo temíamos.

Robo bien aprovechado

Almadén.—Un grupo de jóvenes del pueblo de Chillón se han cortado el pelo al cero ante la subida de tarifa de las peluquerías, que ahora es de cinco pesetas el corte de pelo desde el día primero de Octubre será de ocho.

Todo surgió por una apuesta de cien pesetas, que se ha ido repitiendo, hasta que el ejemplo ha sido voluntariamente seguido por otros jóvenes como protesta por la elevación de precios. Consideran que ante la subida de precios de las peluquerías sólo quedan dos soluciones: dejarse melena o raparse al cero, cosa que podrían realizar de forma casera con una maquinilla eléctrica de afeitar.—Cifra.

Pasando el rato

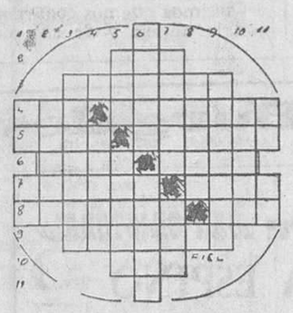

HORIZONTALES. — 1: Vocal. — 2: Amarra. — 3: Mestizo de raza blanca y negra. — 4: Casa. Conclusión de un discurso en el que se resume lo dicho. — 5: Escasa. Pan sin levadura (pl.). — 6: Demuestra cariño. Garantía. — 7: Armoniosa, melodiosa. Sin religión. (fem.) — 8: Da aire con cierto instrumento femenino. Demostrativo. — 9: Dan lustre o brillo a la tela o al papel. 10: Composición lírica. — 11: Vocal.

VERTICALES. — 1: Ciudad de la antigua Caldea. Negación. — 1: Gobernador de provincia en la India musulmana. 3: Cabellos muy largos. — 4: Hace rimar varios sonidos. — 5: Cerveza inglesa. Anillo pequeño. — 6: Ración dada a la tropa en marcha. Radical de sales. — 7: Región de Grecia. Nombre de mujer. — 8: Aceituna. — 9: Cuerpo de gente civil armada. — 10: Tantos futbolísticos. — 11: Pronominal. Río holandés.

SOLUCIONES

AL CRUCIGRAMA:

HORIZONTALES. — 1: Tul. 2: Oso. — 3: Zacatín. — 4: Alarido. Oca. — 5: Salina. Atan. — 6: Vedo. Aral. — 7: Tamo. Agoras. — 8: Ira. Otomana. — 9: Sonetos. — 10: Isa. — 11: San.

VERTICALES. — 1: As. Ti. 2: Lavar. — 3: Zalemas. — 4: Arido. — 5: Tocino. Onís. — 6: Usada. Atesa. — 7: Lote. Agotan. — 8: Aromo. — 9: Notarás. 10: Calan. — 11: Sa.

AL JEROGLIFICO:

Crío palomas

A LOS 7 ERRORES:

Gafas, hoja de la flor, delantal, hierba, mango, pelo de la señora y tronco de la flor.

ABOLLADURAS

A un taller de reparaciones de automóviles llega un "600" con visibles e importantes abolladuras conducido por una joven señora El encargado del taller le acoge sonriente y le dice:

—¡Estoy contento de verla de nuevo, señora! ¡Como ya llevaba dos días sin venir por aquí, creí que había vendido el coche!

AMPLIACION

En el estudio de un fotógrafo el empleado atiende a una dama que llega acompañada de un ser delgado, bajito, estrecho, poquísima cosa.

—¿Qué desea, señora? —pregunta el fotógrafo.

—Quisiera —responde la dama—, quisiera que hiciesen una ampliación de Pepe

AUTOMATICO

Y aquel señor con aspecto de hombre adinerado le dijo a su amigo:

—Vengo de la Feria internacional de Automóvil y he pedido un coche en el que todo es automático. Tú apoyas sobre un botón y, ¡hop!... el techo se abre. Tú apoyas sobre otro botón y, ¡hop!... el techo se cierra. Tú apoyas sobre un tercer botón y, ¡hop!... el aperitivo está servido. Y así todo por el estilo. Ya te digo chico es formidable.

El amigo alza las espaldas y arguye.

—Yo también tengo todo automático en el coche Mira por ejemplo yo apoyo sobre un botón para abrir la portezuela, me instalo, cierro...

—¿Y qué?

—Pues que en ese momento las otras tres puertas se abren solas

JEROGLIFICO

—¿Por qué le condecoraron?

CINEGETICA, *Por Ruy*

—¿Y qué tal estaría aprovecharlos para la campaña de desratización?

300 reactores atómicos hay en el Mundo

Pero sólo 54 están bajo control de la ONU

WASHINGTON

(Crónica especial para Agencia FIEL) — La Agencia internacional de Energía Atómica, ante el debilitamiento de las agencias especializadas de las Naciones Unidas están comenzando a hacer sentir una gran autoridad en las zonas más importantes, tanto política como económicamente.

La Agencia —cimentada en la idea de difundir los conocimientos sobre el átomo para fines pacíficos, originalmente sugerida por el presidente Eisenhower, en un discurso a las Naciones Unidas en 1963— ha celebrado su décimo aniversario con una conferencia general celebrada en Viena durante la última semana de Septiembre.

A través del titulado "sistema de salvaguardias", la agencia trabaja para impedir la difusion de las armas nucleares a un número mayor de naciones, objetivo fervientemente deseado por la Humanidad y activamente perseguida tanto por los Estados Unidos como por la Unión Soviética. El sistema de salvaguardias controla el uso del combustible nuclear dado por las naciones "del culb atómico" a los países que no pertenecen. El sistema vigila para que estos combustibles no sean usados para la creación de armas nucleares.

El hecho económico de la vida actual es que las centrales movidas por energía atómica pueden producir electricidad tan baratas o más barata aún que las plantas convencionales que usan carbón, petróleo, gas o la fuerza hidráulica para producir electricidad. Las naciones "no nucleares" ansiosas de ponerse al lado de las naciones más adelantadas desean montar también centrales atómicas. No se trata solamente de cuestión de mero prestigio, sino también de economía. Ya que estas naciones deben pedir estos combustibles atómicos a las potencias nucleares y, frecuentemente, hasta los mismos reactores, se puede realizar automáticamente el sistema de salvaguardias de los cien países miembros de la Agencia internacional de Energía Atómica.

Gracias al apoyo sólido y constante de los Estados Unidos, la Agencia internacional para la Energía Atómica está imponiendo su sistema de salvaguardias, incluso mejorándole, en el mundo comunista De los 300 reactores calculados que hay en el Mundo 54 están bajo las salvaguardias de la OIEA. Hace cuatro años no había ninguno. Los reactores que están salvaguardados se distribuyen por Europa occidental, Latinoamérica, Africa, Yugoslavia Japón, Pakistán y la República de China.

Aunque la Unión Soviética no ha implantado el sistema en sus relaciones con las naciones del bloque comunista, sin embargo la URSS ha comenzado a oponerse a la proliferación nuclear y ha dado su "sí" a todas las medidas de salvaguardar de la OIEA. Hay esperanzas ya de que la URSS adoptará las salvaguardias de la OIEA sobre los reactores y combustibles atómicos que venda a sus vecinos.

El presidente Johnson, en un mensaje dirigido a la Asamblea conmemorativa del décimo aniversario ha dicho que "la prevención de la difusión de las armas nucleares es una de las más importantes misiones de nuestros tiempos. El Gobierno norteamericano apoya totalmente el sistema de la Agencia —dice también y añade—: Nosotros haremos todo lo que está en nuestras manos para apoyar la eficiencia técnica y el desarrollo progresivo de este sistema"

No existe ningún misterio sobre cómo actúa el sistema de salvaguardias. Unos inspectores de la OIEA se presentan en una planta para hacer la misma clase de comprobaciones que los ingenieros de la planta harían. (Los Estados Unidos han dejado abiertas cuatro plantas para demostrar que los secretos comerciales no son violados por los inspectores). Los inspectores conocen la cantidad de la carga original de combustible atómico, dato del que dispone la OIEA, informada por la nación vendedora.

Los inspectores hacen la lectura del combustible consumido y determinado lo que queda. Si todo el combustible restante no está presente en el reactor y no se da explicación de esta falta, pueden deducir que ha sido retirado.

Puesto que los reactores pueden también producir plutonio que ellos queman —el índice es bien conocido para los varios tipos de reactores— los inspectores también pueden hacer indagaciones sobre su producción y determinar si en cualquier parte se han dedicado a la construcción de armas atómicas. Las inspecciones son rápidas libres de gastos y no interfieren en las operaciones de la planta nuclear.

Al comenzar la Agencia internacional de Energía Atómica su segunda década, hay razón para creer que alcanzará una mayor autoridad, para bien de la Humanidad, al posibilitar la difusión de los beneficios del átomo mientras ayuda al alejamiento de un holocausto nuclear.

VERDES

LOS POSIBLES INCENDIOS SE APAGARAN CON VINO

Daimiel (Ciudad Real) (Cifra). En caso de siniestro, los incendios serán apagados con mosto, según se ha ordenado, en vista de que las cisternas de la cooperativa son ya insuficientes para almacenar el vino que ha de producir la uva procedente de la actual cosecha, que se encuentra en plena actividad. En efecto, ésta es tan enorme que se han habilitado las cisternas del servicio de incendios y las bodegas particulares, que casi no se usaban ya, pues sus propietarios preferían llevar la uva a la cooperativa para obtener un mejor precio. La cabida de la cooperativa local es de un millón trescientas mil arrobas.

¿UN «GAFE» O UN «LISTO»?

Washington (Efe). — El actor George Hamilton, cortejador de Lynda Johnson, tendrá que ir pronto a filas. Según él «irá al Vietnam si le necesitan allí».

Su agente de Prensa, que, con Lynda estaba presente mientras el actor rodaba unas escenas de «Jack, el diamante», es tan pesimista que declaró... «Hamilton tiene muy mala suerte y si va al Vietnam es seguro que lo matarán».

M.E.C.D. 2017