Director
Esteban Sáez Alvarado
Empresa propietaria:
«Diario de Burgos, S. A.»

Diario de Burgos

FUNDADO EN 1891

MIERCOLES 13 DE JULIO DE 1966
AÑO LXXVI NUMERO 23.234
EJEMPLAR: DOS PESETAS

REDACCION, ADMINISTRACION Y TALLERES: VITORIA, 13. = APARTADO, 46. = TELEFONOS: REDACCION, 201280 — ADMINISTRACION, 207148. = Dep. legal: Bu-5-1958

Presentación del nuevo obispo de Almería a S. E. el Jefe del Estado

El ministro de Hacienda preside una sesión de la Asamblea de Asociaciones familiares

Interesantes conclusiones de los titulares mercantiles

Madrid. — A primera hora de la tarde de hoy se celebró en el Palacio de El Pardo el acto de presentación a S. E. el Jefe del Estado y Generalísimo de los Ejércitos del nuevo obispo de Almería, Dr. don Angel Suquia Goicoechea.

Durante la ceremonia, el Caudillo estuvo acompañado por el ministro de Justicia, como notario mayor del Reino; jefes de las Casas militar y civil de S. E.; subsecretario de Justicia, director general de Asuntos Eclesiásticos, y ayudantes de campo del Generalísimo.

REUNION EN LAS CORTES

Madrid. — Se ha reunido esta mañana la Comisión de presupuestos, bajo la presidencia del señor Vizcaíno, para dictaminar la pensión extraordnaria a doña Rosina Aznar, viuda del almirante don Salvador Moreno. Inmediatamente quedó dictaminada, y el señcr Vizcaíno dedicó un cálido elogio y recuerdo a la memoria del insigne laureado.

También se reunió la Comisión de Asuntos Exteriores, bajo la presidencia de don Alberto Martín Artajo para dictaminar el texto de la ratificación del convenio vigente de sede, privilegio e inmunidades, entre el Gobierno español y la Oficina de Educación Iberoamericana.

LA ASAMBLEA DE ASOCIACIONES FAMILIARES

Madrid. — La primera asamblea de la Unión Nacional de Asociaciones familiares continuó sus sesiones. La de esta mañana estuvo presidida por el ministro de Hacienda, don Juan José Espinosa Sanmartín, quien precisamente es miembro de la Comisión permanente de los Congresos de la Familia Española y pronunció unas palabras elogiando la labor de dichas Asociaciones.

Don Fernando Suárez González, profesor de la Universidad de Madrid, pronunció una conferencia sobre el tema "La familia en la nueva ley de seguridad social".

El presidente de la Unión Nacional de Asociaciones Familiares, don Jorge Jordana de Pozas, agradeció la presencia y las palabras del ministro.

A continuación, a petición de un miembro de la asamblea, se decidió elevar al Gobierno la preocupación de la misma por los problemas que actualmente tienen planteados los habitantes de Sástago.

CLAUSURA DE OTRA ASAMBLEA

Madrid.—En el salón de actos del Círculo de la Unión Mercantil se ha celebrado la

(Pasa a sexta página)

SE REANUDAN EN LONDRES LAS CONVERSACIONES SOBRE GIBRALTAR

Estricta reserva de las dos delegaciones en cuanto al desarrollo de su labor

Muchas especulaciones en los círculos diplomáticos y Prensa londinenses

Londres. — Se reunen esta mañana en «Admiralty House» las delegaciones españolas y británicas que prosiguen las conversaciones sobre Gibraltar iniciadas entre ambos Gobiernos el 18 de Mayo pasado.

Por parte española participan en las mismas los señores Sedó (subsecretario), Cañadas y Olivié, bajo la dirección del embajador de España, marqués de Santa Cruz.

Por parte británica, los altos funcionarios del «Foreign Office» participantes están dirigidos por Mr. Haf Hohler, quien ha visitado recientemente Gibraltar para estudiar la cuestión sobre el terreno.

Por razones comprensibles cuando las conversaciones de esta índole están en curso, ambos grupos dialogantes mantienen la más estricta reserva sobre su desarrollo.

En cuanto a los círculos diplomáticos y a la Prensa las reacciones son diversas desde los que mantienen cierto elegante escepticismo profesional, hasta los que creen que no hay ninguna razón para que dos países civilizados occidentales no se pongan de acuerdo en problema semejante, sin olvidar tampoco a los que creen que las conversaciones serán largas y muy detalladas para conseguir un acuerdo práctico, perdurable y satisfactorio.

IMPRESION DE LA JORNADA

Londres. — Los conversaciones anglo-españolas sobre Gibraltar se han desarrollado a lo largo de todo el día de hoy, en «Admiralty House», en dos sesiones, de mañana y tarde.

Tanto el portavoz del «Foreign Office» británico, como el de la Embajada de España en Londres han mantenido un estricto silencio en cuanto a la forma y al contenido de las conversaciones, que han tratado de explicar aduciendo la índole de las mismas y la rigurosa necesidad diplomática de no revelar los argumentos empleados por ambas partes.

Ello no obstante, tanto los

(Pasa a sexta página)

Asamblea plenaria de la Conferencia del Episcopado Español

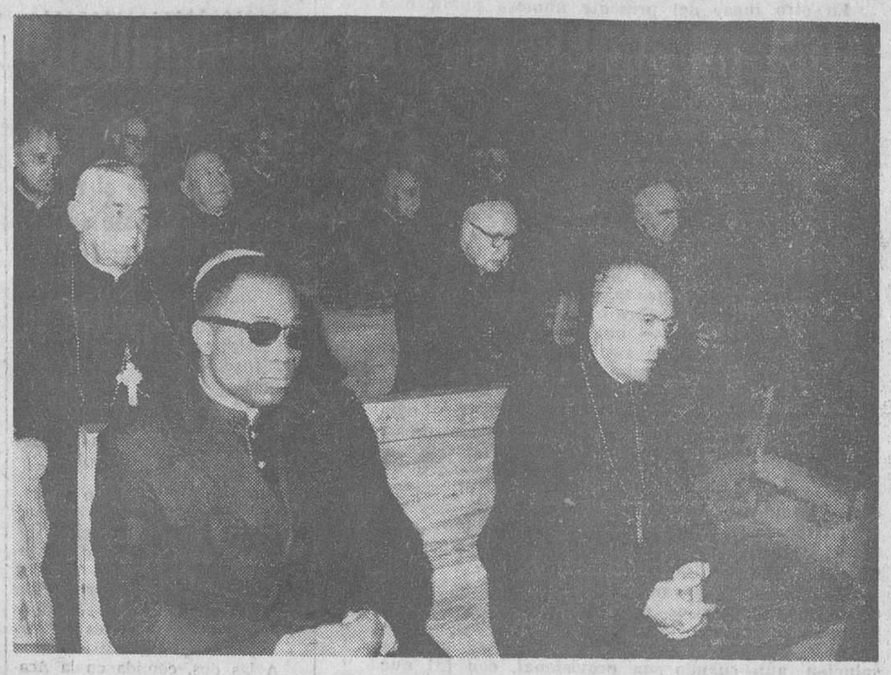

Ha dado comienzo en el Instituto Social León XIII, de Madrid la Asamblea plenaria de la Conferencia del Episcopado español. Participan en ella todos los arzobispos y obispos diocesanos con misión pastoral dentro del ámbito nacional, así como los obispos coadjutores y auxiliares, los prelados «nullius», administradores apostólicos y vicarios generales. Vemos en la fotografía a los participantes al comenzar un retiro espiritual como acto previo a la Asamblea. — (Foto FIEL)

FRANCO, DE NUEVO EN MADRID

Su Excelencia el Jefe del Estado regresó a Madrid por vía aérea desde Barcelona, tras permanecer unos días en su yate por la Costa Brava. A su llegada al aeropuerto de Barajas fue recibido por los ministros del Gobierno y tras pasar revista a las tropas que le rendían honores se dirigió al Palacio de El Pardo. En la fotografía le vemos saludando al público que le aclamaba en el mismo aeropuerto. — (Foto FIEL)

Silva Muñoz recibido por el presidente de Portugal

El ministro español fue condecorado con la Gran Cruz de la Orden de Don Enrique

Lisboa. — El ministro español de Obras Públicas visitó esta mañana las obras de construcción del astillero de Murgueira, en la orilla Sur del Tajo y el laboratorio de ingeniería civil. Fue recibido a última hora de la tarde en el palacio de Belem por el jefe del Estado, almirante Américo Thomaz y después en el Palacio de San Benito por el presidente del Consejo Oliveira Salazar, habiendo sido muy cordiales las dos audiencias.

El ministro portugués de Obras Públicas ha impuesto al Sr. Silva Muñoz las insignias de la Gran Cruz de la Orden del Infante don Enrique, que le concedió el jefe del Estado.

El señor Silva regresará mañana a Madrid.

Rusia aumentará su ayuda militar y económica a Vietnam del Norte

Acuerdo entre Indonesia y Malasia para poner fin formalmente a su guerra de tres años

Nueva York. — Los dirigentes soviéticos han cursado órdenes a todas las agencias del Gobierno para que se preparen a aumentar su ayuda militar y económica al Vietnam del Norte.

El Gobierno soviético hizo tal comunicado en una declaración que aprobaba las decisiones adoptadas por la conferencia de Varsovia celebrada entre los días 4 y 7 de Julio.

El anuncio indica un aumento del apoyo soviético a las defensas antiaéreas de Vietnam del Norte, a sus fuerzas aéreas y a las de tierra.

PROXIMA LIBERACION DE PRISIONEROS

Saigón. — El Gobierno survietnamita pondrá en libertad unos veinte prisioneros norvietnamita el 20 de este mes, en el duodécimo aniversario de la firma del acuerdo de Ginebra por el que se dividió Vietnam, indican fuentes informadas.

Los prisioneros, todos soldados regulares capturados por las fuerzas gubernamentales este año, serán entregados en el puente del río Ben Hai, en la línea divisoria del paralelo 17.

Fuentes gubernamentales señalan que la liberación es un movimiento propagandístico para destacar el hecho de que Hanoi no ha realizado intento alguno de poner en libertad a los 34 aviadores norteamericanos prisioneros en Vietnam del Norte.

CONDECORACIONES

Tokio. — Más de cien unidades Vietcong y 222 combatientes han sido recientemente condecorados con el título de "luchadores intrépidos" contra los agresores de los Estados Unidos, según la agencia de Prensa Liberación, del Vietcong.

Entre los individuos condecorados se encuentra un muchacho de trece años que "mató o dio muerte a más de 120 soldados enemigos y destruyó o causó daños a 13 vehículos militares con minas y otras armas rudimentarias fabricadas por él mismo".

FIN DE GUERRA

Kuala Lumpur (Malasia).— Indonesia y Malasia pondrán fin formalmente a su guerra de tres años no declarada con un intercambio de visitas de sus dos viceprimeros ministros, los cuales firmarán la paz en ceremonias en Yakarta y Kuala Lumpur, declaran fuentes bien informadas.

INDIRA GANDHI, EN MOSCU

Moscú.— La primer ministro de la India, Indira Gandhi, ha llegado a Moscú por vía aérea, procedente de Yugoslavia. La esperaba en el aeropuerto el primer ministro soviético Alexei N. Kosyguin.

Las conferencias oficiales en el Kremlin se ocuparán de las posibilidades de un arreglo pacífico en Vietnam.

También acudió al aeropuerto de Vnukovo para decibir a la señora Gandhi el ministro soviético de Asuntos Exteriores, Andrei Gromyko, una numerosa representación de la colonia indú aclamó a la estadista visitante, en el mismo aeropuerto.—Efe

LOS AVIONES DERRIBADOS EN EL VIETNAM

Saigón.— El mando militar de los Estados Unidos anunció hoy que 286 aviones norteamericanos habían sido derribados sobre Vietnam del Norte, en los 16 últimos meses.

También ha anunciado el mando que 176 helicópteros norteamericanos se habían perdido en combate en Vietnam del Sur desde el 1 de Enero de 1961 hasta el 7 de Julio de este año.

Negociaciones en Ginebra para la cooperación pacífica en la exploración lunar

Nueva York. — Los Estados Unidos, Rusia y otros 26 países han iniciado hoy negociaciones en Ginebra, sobre un propuesto tratado para la cooperación pacífica, en la exploración de la Luna y otros cuerpos del espacio.

Se concede gran interés e importancia a la conferencia, que durará de tres a cuatro semanas, teniendo en cuenta la carrera espacial de las dos grandes potencias: Estados Unidos y Rusia.

Norteamérica proyecta enviar su primer astronauta a la Luna para 1970, y los rusos tienen intención de adelantarse.

LA CUPULA DE LA BOMBA «A»

Tokio. — La Asamblea municipal de Hiroshima, la primera ciudad del Mundo bombardeada con la bomba atómica, ha acordado por unanimidad hoy mantener en pie la llamada cúpula de la bomba «A», elocuente recordatorio de la catástrofe.

Con esta decisión se pone fin a una controversia que duraba años, acerca de si se debería desmontar la cúpula, resto de la antigua sala de exposiciones industriales en el centro de la ciudad, donde cayó la bomba, o mantenerla en un sitio como monumento que recordase al Mundo la necesidad de paz.

Un portavoz de la Asamblea municipal indicó que el trabajo de refuerzo para mantener la estructura costaría unos cuarenta millones de yens (aproximadamente siete millones de pesetas).

PAZ EN EL ESPACIO...

Ginebra. — La Unión Soviética y los Estados Unidos han iniciado hoy conversaciones para la paz en el espacio... e inmediatamente han chocado en las argumentaciones.

La conferencia se abrió con una acusación del delegado soviético, Platon A. Morozof, de que los Estados Unidos tienen el proyecto de poner el cartel «Made in USA» a los anteriores esfuerzos de Moscú y otros de lograr un acuerdo internacional al uso del espacio.

El delegado de los Estados Unidos, Arthur Goldberg —delegado principal también en las Naciones Unidas— propuso un nuevo derecho para regular la exploración del espacio y evitar «los problemas políticos de nuestro planeta».

Cuarenta y ocho pueblos aspiran a los premios del IV Concurso provincial de Embellecimiento

(Información en octava página)

IMPORTANTE DECLARACION DEL CONSEJO GENERAL DE COLEGIOS MEDICOS SOBRE SEGURIDAD SOCIAL

SE RESUME EN LOS SIGUIENTES PUNTOS: ASISTENCIA HUMANA Y MEJORA EVOLUTIVA PARA EL ENFERMO, EJERCICIO PROFESIONAL SOMETIDO A LOS PRINCIPIOS DEONTOLOGICOS Y DIGNIDAD ECONOMICO-SOCIAL EN LA VIDA DEL MEDICO

(En quinta página texto íntegro del documento)

COMIENZAN LOS MUNDIALES DE FUTBOL

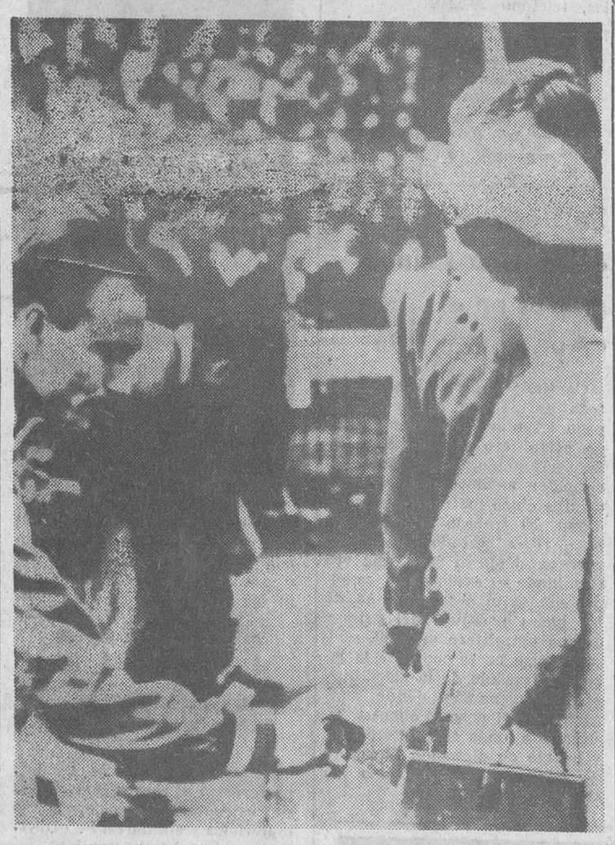

Londres. — En el estadio de Wembley, la Reina Isabel II de Inglaterra, estrecha la mano de George Cohen, cuando saluda a los componentes de las selecciones de Inglaterra y de Uruguay, primer encuentro de los Mundiales de fútbol (Telefoto UPI-CIFRA)

La burgalesa doña Luz Merino Fernández productora ejemplar del presente año

El título le será entregado por el jefe del Estado el lunes próximo

Entre las numerosas propuestas formuladas por las distintas provincias españolas, la Delegación Nacional de Sindicatos, teniendo en cuanta los excepcionales méritos profesionales y circunstancias personales que concurren en la interesada, ha resuelto designar productora modelo ejemplar del presente año a la burgalesa doña Luz Merino Fernández, quien desde hace cerca de cincuenta años viene prestando servicio ininterrumpido en la empresa de esta capital "Hijo de Manuel Sancho, Fábrica de Guantes"

Esta trabajadora recibirá de manos de S. E. el Jefe del Estado el título que le acredita como tal productora modelo nacional, en un acto solemne que se celebrará en el Palacio de El Pardo el próximo día 18, fiesta de la Exaltación del Trabajo.

EL ULTIMO VIAJE

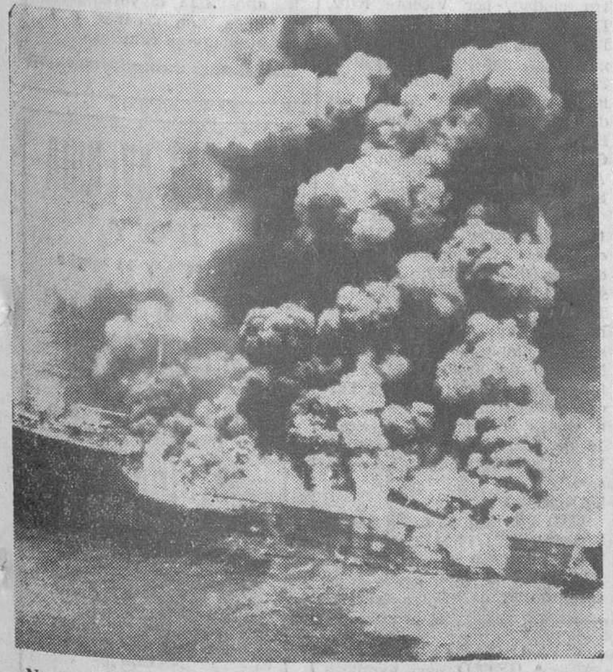

Nueva York. — El petrolero británico «Alve Cape» se hunde en aguas del Atlántico a unas 125 millas al Sureste de Nueva York. Un guadacostas americano disparó hasta hundirlo, después de recibir esta orden con motivo de los dos accidentes consecutivos que costaron la vida a varias decenas de personas (Foto UPI-CIFRA)

La Reina Fabiola vuelve a su residencia

En todos los medios se comenta con tristeza la noticia de la pérdida del heredero

Bruselas. — La Reina Fabiola ha permanecido en la residencia real de Laeken, después de haberse sometido a la operación quirúrgica en la que se han frustado sus esperanzas de dar un heredero al trono.

Un comunicado oficial dice que "el estado de la Reina es satisfactorio".

Bruselas. — En todos los medios belgas se comenta con tristeza la noticia de la pérdida del heredero, cuyo nacimiento estaba previsto para final de año. Efectivamente, aún en los medios no monárquicos del país, Fabiola de Bélgica cuenta con simpatías. Ayer tarde el anuncio hecho por el palacio real de la intervención quirúrgica que la Reina sufrió el domingo por la noche, era el tema de conversación en todos los lugares públicos.

Por su parte, el Rey Baldiuno acompaña casi constantemente al presidente tunecino Habib Burguiba, en visita oficial a Bélgica. Los espectadores que presenciaron el cortejo observaron la palidez del Rey, cuando aún no se había anunciado la noticia.

Todos los diarios de hoy publican en primera página y todos se hacen eco de las esperanzas de una nueva maternidad

M.E.C.D. 2017

Postal

Problema grave y acuciante

AUN cuando para los burgaleses no es novedad, hemos de volver, por imperativos de una triste actualidad, sobre el problema del agua.

En otro lugar del presente número publicamos un nuevo avisado del Servicio de Aguas dando cuenta de haberse producido otra importante avería, a consecuencia de la cual queda interrumpido el normal desenvolvimiento de la distribución de agua, anunciándose la posibilidad de corte sin previo aviso.

El problema, agravado desde cierto tiempo a esta parte, constituye, sin duda alguna, un acuciante y serio motivo de preocupación para toda la ciudad, que, por causas en su día expuestas por el alcalde y cuyo verdadero origen no aparece lo suficientemente claro como para tranquilizar a nadie, viene padeciendo molestias y carencia del vital elemento, con mucha mayor frecuencia que la esperada y, desde luego, en unas condiciones tan deplorables cuanto que hay muchos vecinos —sobre todo de los pisos altos y en muy diversas zonas— que llevan no pocos días sin poder hacer uso de sus instalaciones domésticas, teniendo que recurrir a soluciones de emergencia, nada satisfactorias desde luego.

No ignoramos que por la Alcaldía se han perfilado unos caminos que pueden conducir a paliar las dificultades del suministro de agua a la ciudad. Pero entendemos que el problema ha llegado a un extremo en que, sin ningún género de dilaciones, con la rapidez y eficacia que exigen las circunstancias, debe procederse para que lo que viene ocurriendo con el agua no degenere en mal endémico, cada día más agudizado.

Búsquense las fórmulas más viables, habilítense los medios precisos, pero sin pérdida de un sólo instante, trabajando, si es preciso, en las obras, en jornada continua..., aún cuando sólo sea en una solución, aún cuando sea provisional, con tal que se consigan en plazo de horas más que de días o de semanas, resultados positivos.

Todo será bien empleado con tal de que deje de ser un auténtico fantasma para toda la ciudad este problema, cada vez más grave y acuciante...

Porque la carencia de agua es siempre peligrosa. Pero más, mucho más, estando, como estamos, en pleno verano...

BURGENSE

De los Centros oficiales

DELEGACION PROVINCIAL DE ABASTECIMIENTOS Y TRANSPORTES

VENTA DE CARNE CONGELADA DE VACUNO. — Se vende esta carne en siete puestos del mercado Norte, ocho puestos en el mercado Sur y en 24 carnicerías situadas en distintas calles de la capital.

En Miranda de Ebro, Aranda de Duero, Villarcayo, Valle de Mena y Villadiego, se vende esta carne congelada de vacuno en varias carnicerías:

Los precios máximos de venta al público, son los siguientes:

Carne de primera clase, sin hueso, 79 pesetas kilo; carne de segunda clase, sin hueso, 56 pesetas kilo; carne de tercera clase sin hueso, 28 pesetas kilo.

Clasificación de dichas carnes: Son de primera clase: solomillo, lomo, tapa, cadera, contra, babilla, espalda, aguja y redondel de contra.

Son de segunda clase: bajada de pecho, magro de morrillo, brazuelo, morcillo y llana.

Son de tercera clase: pescuezo, falda, rabo y pecho.

Todas ellas, limpias en absoluto de hueso y sebo.

VENTA DE PESCADO CONGELADO. — Se vende en todas las pescaderías de la capital, Miranda de Ebro, Aranda de Duero y en otras localidades de importancia de la provincia.

A título de orientación, se reseñan los *precios corrientes*, de venta al público que se vienen aplicando para las diferentes clases, y que son:

Merluza, sin cabeza de más de 2 kilos, 33 pesetas kilo; merlucilla, sin cabeza de 1,5 a 2 kilos, 30 pesetas kilo; pescadilla grande, sin cabeza de 1 a 1,5 kilos, 26 pesetas kilo; pescadilla, sin cabeza de 750 gramos a 1 kilo, 24 pesetas kilo; pescadilla, con cabeza de más de 650 gramos, 22 pesetas kilo.

VENTA DE ARROZ. — Se vende en todos los establecimientos de ultramarinos, al precio máximo de 13,20 pesetas kilo para el arroz blanco primera y 13,30 pesetas kilo el arroz blanco primera matizado.

VENTA DE ACEITE DE SOJA. — Asimismo, se hace público que el aceite de soja se encuentra a la venta en todas las tiendas de ultramarinos, al precio máximo de 22 pesetas litro.

Se advierte al público, que para cualquier clase de información o reclamación, deberá dirigirse a la Delegación de Abastecimientos, calle Miranda, 5, segundo, teléfono 205338.

DELEGACION DE TRABAJO

Oferta de puestos de trabajo. — Esta Delegación de Trabajo comunica que se ha presentado por una empresa de Irún la oferta de 16 puestos de trabajo 8 soldadores de 1.ª, 4 caldereros de 1ª, 2 electricistas de 1ª y 2 ajustadores de 1ª) para ser empleados en el ramo de construcciones metálicas, siendo el tiempo de duración del contrato indefinido. — Los trabajadores habrán de ser varones y su edad comprendida entre los 25 y 35 años. — La retribución en jornada normal es de 1.000 a 1.500 pts. por semana, más prima de producción, con posibilidad de trabajar 10 horas extraordinarias semanales. — La empresa no facilita alojamiento ni manutención.

Por el Servicio de Migraciones Interiores se abonará a los interesados gastos de desplazamiento y dietas hasta su punto de destino.

Los trabajadores que deseen aceptar esta oferta deberán personarse, provistos de la tarjeta de identidad, en la Oficina Provincial de Colocación, sita en la Delegación de Sindicatos de esta Ciudad, antes del día 19 de los corrientes, en cuya fecha se cierra definitivamente el plazo de admisión de solicitudes. En dicha Oficina se les darán a los interesados instrucciones complementarias y las informaciones precisas.

DELEGACION DE HACIENDA

LIBRAMIENTOS. — Agapito Armendáriz, Antonio Bravo, Antonino Gómez, Daniel Fernández, Felipe Heras Serrano, Fernando Dancausa de Miguel y María Nieves Fernández Peciña.

†

El novenario de misas que desde ayer martes, día 12, se celebran a las 7,30 de la tarde en la iglesia parroquial de San Cosme y San Damián, serán aplicadas por el eterno descanso del alma de

EL SEÑOR

Don Teodouiro de la Heras Manso

(Comandante de Infantería y Segundo Jefe Local de Protección Civil)

(Q. E. P. D.)

La familia ruega una oración por el eterno descanso de su alma y la asistencia a alguno de dichos actos por lo que les quedan muy agradecidos.

†

LA SEÑORA

Doña Rosario Escudero Alonso

Falleció en el día de ayer, a los 72 años de edad, confortada con los Santos Sacramentos y la Bendición de S. S.

D. E. P.

Su hermana política: doña Inocencia Ruiz; sobrinos: don Pablo Escudero y doña Isabel Cajide; primos y demás familia.

RUEGAN oraciones por el eterno descanso de su alma, así como la asistencia a las honras fúnebres y entierro, que se celebrarán en la iglesia parroquial de SAN PEDRO DE LA FUENTE, HOY, MIERCOLES, a las CUATRO Y MEDIA, y seguidamente a la conducción del cadáver al cementerio de San José; por cuyos piadosos actos les anticipan las más expresivas gracias.

Casa doliente: Barrio Gimeno, 13.

Burgos, 13 de Julio de 1966.

«La Misericordia» Gran funeraria.

BURGOS AL DIA

Entrega de despachos en la Academia de Ingenieros

Se celebrará el viernes conmemorándose además las bodas de plata de la Promoción 123

El próximo viernes, día 15, se celebrarán en la Academia de Ingenieros del Ejército solemnes actos, con motivo de la entrega de despachos a la Promoción 148 de dicha Arma y la conmemoración de las bodas da plata de la número 123..

El programa es como sigue:

A las doce y media, misa de campaña en la Academia. A continuación, renovación del juramento a la Bandera por los componentes de la Promoción 123. Despedida de la Bandera de los nuevos tenientes del Arma y entrega de despachos.

A las dos, comida en la Academia.

A las doce y media de la noche, baile de gala, en el mismo Centro.

El domingo fiesta de los ex-alumnos de las escuelas graduadas de San Lorenzo

Siguiendo simpática costumbre iniciada el año último, el próximo domingo, día 17, celebrarán su anual jornada de hermandad los ex-alumnos de las escuelas graduadas de San Lorenzo.

Tendrán, a las doce y media, en la iglesia de San Lorenzo, una misa oficiada por el coadjutor de dicha feligresía y antiguo alumno de dichas escuelas, don Miguel Sancho.

Después se celebrará una comida de hermandad en los jardines de Miraflores.

La Comisión organizadora de dichos actos nos ruega que hagamos constar que las inscripciones pueden efectuarse en Perfumería Oriente, Queipo de Llano, 7, teléfono 204753, ó avisando a don Eduardo Rosales, teléfono 20-62-02.

No aparte a las señoritas postulantes con gesto de desprecio. Piense que hay muchos que necesitan de la vida mucho más que tú.

Se llega a los ochocientos cinco metros en el «Ayoluengo 29»

Continúa desarrollándose con toda normalidad el sondeo del pozo «Ayoluengo 29», del campo petrolífero de La Lora. En la perforación, el tricono barrenador alcanza ya los ochocientos cinco metros de profundidad. El trabajo se realiza a buen ritmo y todo hace esperar que el nuevo pozo, una vez terminada su exploración, se sume con éxito a la columna de los pozos positivos del primer campo petrolífero español.

Por otra parte continúa la labor de traslado de la «Drilling» a la explanación donde será perforado el pozo «Polientes 1», situado a unos tres kilómetros y cuarto en dirección Noroeste de donde fue descubierto en «Escalada 1».

NOTICIAS

MOVIMIENTO DEMOGRAFICO.—Durante el día de ayer se verificaron en el Registro Civil las siguientes inscripciones:

Nacimientos.—María Zulema Meré y González; Santiago Alonso y Velasco, José Ignacio Andrés y Renedo, José Manuel Carrillo y Martínez, Juan José García y Arco, Carlos Javier González y García, Jesús Barbero y Martín, María Nieves Plaza y Martínez, María Santaolalla y Gil, María Belén López y Juez, María Encarnación Prieto y Herrera.

Matrimonios.—Don Marcelino Barín y Martínez con doña Florencia Revilla y Sevilla, mañana, a la una, en San Gil.

FOTO TARREGA

antes, Vitoria, 7

AHORA EN

Plaza Vega 36

(Parada de taxis)

servicio de

FOTOS RAPIDAS

FARMACIAS DE GUARDIA. Mijangos, Almirante Bonifaz, 4; Rodríguez, Briviesca 2 y Gómez Bermúdez, San Pedro y San Felices, 14.

BERLITZ IDIOMAS

Plaza de Alonso Martínez, 7

TELEFONO 206851

NUEVOS AUXILIARES DE LA ADMINISTRACION DE JUSTICIA. — En las recientes y reñidas oposiciones a plazas de auxiliares de la Administración de Justicia, han sido aprobados, con muy buena puntuación, los siguientes opositores burgaleses:

Don Jesús-Ignacio Inés Erlzar, doña María-Pilar López Villanueva, doña María-Begoña Gutiérrez Pineda, doña María-Blanca Arroyo Calderón y doña Carmen Neve Antón.

Reciban todos nuestra más cordial enhorabuena.

PARA VER BIEN PARA OIR BIEN

Optica internacional

Guillermo Frühbeck

Especialidad microlentillas

Espolón, 30

EL CUPON PRO-CIEGOS.—En el sorteo celebrado en el día de ayer resultó premiado con 500 pesetas el número 461 y con 50 pesetas, todos los números terminados en 61.

PERITO INDUSTRIAL

23 años, libre servicio militar, preferencia al campo de cálculos de estructuras, resistencia de materiales y similares. Se ofrece. Razón: esta Administración

INVESTIGACIONES MINERAS.—Don Luis Ilarri Gimeno, vecino de Madrid ha solicitado permiso de investigación de 228 pertenencias de mineral de caolín y cuarzo, situado en términos de Mecerreyes y Mambrillas de Lara.

Peones

necesitamos. Presentarse en Oficinas Delegación URBIS, S. A. Cordón, 3-1.º o Plaza de Logroño, esquina a General Sanjurjo. (Registro Oficina Colocación número 845).

APROVECHAMIENTOS DE AGUA.—Ha sido concedido un aprovechamiento de 1,47 litros de agua por segundo, derivados de los manantiales llamados Jalvivera y otro próximo a las excavaciones de la Tejera, en término de Villalmanzo, al alcalde de dicho pueblo, para abastecimiento de agua del indicado lugar.

Por otra parte, la Compañía Industrial Azucarera, S. A., de Aranda de Duero, ha solicitado de la Comisaría de Aguas del Duero la concesión de un caudal de 600 litros por segundo, derivados del Duero, para usos industriales.

A LAREDO

Días 17 y 18 de Julio

Salida:

A las SIETE de la mañana

Precio ida y vuelta:

150 PESETAS

A Santa Casilda

Salida:

A las 9,30 de la mañana

Precio ida y vuelta:

55 PESETAS

Estos servicios se realizarán todos los domingos y festivos durante todo el verano.

Salida y despacho de billetes:

Estación de Autobuses Taquilla número 6

AUTOMOVILES SOTO Y ALONSO, S. L.

BOLETIN METEOROLOGICO comprensivo de los datos recogidos ayer en el Observatorio del Instituto de Enseñanza Media:

Barómetro.—A las ocho de la mañana, 690,3; a las dos de la tarde, 690,3; a las siete de la tarde, 689,0.

Temperatura ambiente.— Máxima, 34 grados, a las 18 horas; mínima, 13,4 grados, a las 5 horas.

Dirección y velocidad del viento.—A las ocho de la mañana E., 7,2 kilómetros; a las dos de la tarde, W., 7,2 kilómetros; a las siete de la tarde, W., 5,5 kilómetros.

Humedad, 22 por 100.

PERSONAL PARA PANADERIA

SE NECESITA

Buen sueldo

Presentarse de 10 a 1 en

Nueva Panificadora Burgalesa. (R. O. Colocación número 823).

GOLPEADO POR UN MADERO.—En la clínica de Nuestra Señora del Carmen quedó internado Daniel Monja Peña, de 22 años, soltero, residente en Fresneda de la Sierra. Le cayó un madero en el monte, ocasionándole herida contusa en el dedo pulgar de la mano derecha, otra en cara anterior de la pierna derecha, fisura de maleolo externo, shock traumático, conmoción cerebral y amnesia. Lesiones que fueron calificadas de pronóstico grave por los facultativos de dicha clínica.

Coches sin conductor

SEAT 1.500 — SIMCA, 600-D

Garaje Turismo

LETRAS DE LUTO. — Confortada con los Santos Sacramentos y la Bendición de Su Santidad, descansó en la paz del Señor en el día de ayer, doña Rosario Escudero Alonso.

Reciba su hermana política doña Inocencia Ruiz, sobrinos, primos y demás familia la expresión de nuestra condolencia.

Vida Religiosa

SANTORAL

SANTOS DE HOY

Ss. Serapión; Mirope, m s.; Eugenio, ob.; Salutario, pb.; Murita, doc.; Silas, cf.

Misa de cuarta clase y color verde de la dominica VI de Pentecostés, segunda oración. Et famulos.

SANTOS DE MAÑANA

Ss.: Buenaventura, card., dr.; Heracles, Ciro, Félix, ob.; Francisco, Solano, Marcelino, pb. cfs; Focas ob.; Justo, mrs.; Adela, viuda.

Misa, de tercera clase y color blanco, de San Buenaventura; segunda oración, Et fámulos.

CULTOS

CARMEN.—Novenario en honor de la Santísima Virgen del Carmen. Los cultos de la mañana son en la capilla del Carmen con misas a las 6,30, 7, 7,30 8, 8,30, 9, 9,30, 10; 11 y 12,30; al final de todas ellas se reza el ejercicio de la novena.

Por la tarde la función es en la iglesia de La Merced, predicando el R. P. Eduardo de San José, consiliario de los Cursillos de Cristiandad de Oviedo.

JUEVES EUCARISTICOS

Esta archicofradía celebrará mañana sus cultos con misa vespertina, comunión conmemorativa y hora santa reparadora en la iglesia de las Franciscanas Misioneras, a las siete y media de la tarde.

El domingo llegará a Burgos un grupo de turistas rusos

El próximo domingo, día 17, son esperados en nuestra ciudad un grupo de turistas soviéticos, en número de 17, que efectúan un recorrido turístico por España. El grupo almorzará en nuestra ciudad y recorrerá los principales monumentos.

Caja de Reclutas Num. 611

Ingreso en Caja de los reclutas del reemplazo 1966

Para las operaciones del ingreso en Caja de los reclutas del reemplazo 1966 a que se refiere el Artículo 219 del vigente Reglamento de Reclutamiento y Reemplazo del Ejército, los comisionados que determina el Artículo 220 del mismo texto legal, se presentarán en esta Caja provistos de las relaciones que menciona dicho Artículo, en los días que se citan a continuación desde las 9,30 horas a las 14, en el edificio de Dependencias Militares, calle Vitoria número 63, advirtiendo que la presentación de los reclutas es voluntaria y que no obstante hacerse las operaciones en los días indicados, la fecha oficial de ingreso en Caja es la de 1.º de Agosto próximo.

Días que se citan: Día 1 de Agosto de 1966, partidos de Aranda y Belorado.

Día 2, partido de Briviesca.

Día 3, pueblos del partido de Burgos.

Día 4, partidos de Castrojeriz y Lerma.

Día 5, partidos de Miranda y Roa.

Día 6 partidos de Salas de los Infantes y Sedano.

Día 8, partidos de Villadiego y Villarcayo.

Día 9, Burgos (capital).

¡Señora!

No compre su colchón para el día...

Cómprelo con 15 años de garantía

Colchonería VALANDU

Santocildes, s. n. Teléfono 204337

El alcalde a Madrid

En la tarde de ayer salió con dirección a Madrid, en un viaje rápido, el alcalde de la ciudad, don Fernando Dancausa, quien en la capital de España se entrevistará con diversas personalidades del Gobierno para resolver asuntos relacionados con Burgos.

El alcalde regresará hoy mismo a la ciudad.

Ciclistas: No carguen la bicicleta con objetos que dificulten su manejo o reduzcan la visión.

BURGOS HACE 30 AÑOS

Del DIARIO DE BURGOS correspondiente al lunes, 13 de Julio de 1936

ESTA madrugada ha salido para Suances (Santander), don Valentín Palencia, acompañado de algunos huérfanos de su Colegio, los cuales merced a la incomparable caridad del citado sacerdote pasarán el veraneo en dicha playa.

CON motivo de la reparación que, por desgaste, está efectuándose en el reloj de la Casa Consistorial, tendrá que estar parado durante el tiempo que dure aquélla.

AYER efectuó su presentación oficial ante el público el equipo de fútbol de la nueva Sociedad Gimnástica Deportiva Burgalesa, en un partido contra el Racing de Santander. El conjunto local, que perdió por tres tantos a uno, formó así: Benito; Tobar, Gurruchaga; Castellanos, Trecu, Pedrín; Salinas, Gamarra, Noé, Paco y Bernal.

LAS temperaturas extremas de hoy fueron de 28,8 y 10,0.

Guía del radioyente

Radio Popular

7,55: Apertura.

PRIMER PROGRAMA:

8,00: Buenos días Burgos. 8,05: Primer compás. 8,15: Saludos, amigos. 8,45: La canción de la mañana. 9,00: Angelus. 9,01: Burgos música y noticias. 9,30: Tú. 10,00: Con la Prensa bajo el brazo. 10,15: Mosaico español. 10,30: Un minuto de sicología. 10,40: Suerte vista y... Orbea. 11,00: Radio club. 11,30: 3 palabras. 11,55: Blanca y en botella. 12,00: Angelus. 12,01: Al borde del camino. 12,06: Concierto miniatura. 12,10: Alguien canta para usted. 12,15: Ronda de la América española. 12,30: Musical. 12,45: Del brazo y por la calle.

SEGUNDO PROGRAMA:

13,00: Radio ilusión. 13,30: Música y humor. 13,40: Felices los tenga usted, 1.ª parte. 14,10: Novedad musical. 14,15: Un buen tema, el tiempo. 14,30: Diario hablado de Radio Nacional de España. 14,45: La hora del café. 15,00: Música de España. 15,15: Mensaje en alta fidelidad. 15,25: Felices los tenga Vd., 2.ª parte.

TERCER PROGRAMA:

16,00: "El diario de Ana Frank" Capítulo 11. 16,15: Club de amigos. 17,30: Bazar del microsurco. 18,00: Caja de música. 18,30: Tele objetivo. 19,00: Angelus. 19,01: Diálogo para una voz. 19,05: La radio en la calle. 19,15: La zarzuela.

CUARTO PROGRAMA:

20,00: Novena en honor de Nuestra Señora del Carmen. 21,00: Crónica de la etapa de la Vuelta ciclista a Francia. 21,15: Desde la 5.ª Avenida. 21,30: Grandes cantantes. 21,45: Pentagrama trotamundos. 22,00: Diario hablado de noche de Radio Nacional de España. 22,30: Noticiario. Boletín informativo de noche. 22,45: Música de España. 23,00: Música para la carretera. 23,45: Compás final. 0,00: La danza de las horas. 0,02: Palabras para el silencio. 0,05: Cierre de la estación.

Radio Castilla

MAÑANA

7,55, Sintonía. Apertura. Lectura de programas; 7,58, Matinal cadena S. E. R. Buenos días, Señor, por el P. Sopeña. El tiempo, por Mariano Medina. Deportes, por Vicente Marco. En menos que canta un gallo. Nuestra ciudad, por Vicente Ruiz. Discomanía. Humor. El cuplé. Paco Ruiz, detective; 10,00, Página mañanera; 10,30, Capítulo 28 de la novela "Cuando el cielo se aleja"; 11,00, Al compás del trabajo; 12,00, Angelus; 12,03, Escenario de la canción; 12,30, Capítulo 13 de la novela "Río Amarillo".

SOBREMESA

13,00, Escaparate sonoro: cuarteto Candilejas; 13,15, Música española; 13,30, Discos dedicados; 14,00, Felicidades con música; 14,15, Noticias locales; 14,20, Tres minutos con la orquesta Francis Day; 14,30, Retransmisión del diario hablado de Radio Nacional de España; 14,45, Información financiera; 15,00, Discos dedicados; 15,45, Canciones a varias voces; 16,00, Capítulo 18 de la novela "Mi secreto"; 16,30, Capítulo 68 de "La impostora".

TARDE

17,00, Capítulo 23 de la novela "La intriga"; 17,25, Consultorio Avecrem; 17,30, Capítulo 18 de "Al sonar la campana"; 18.00, Capítulo 53 de "Entre la espada y la pared"; 18,30, Capítulo 98 de la novela "El derecho de los hijos"; 19,00, Programa en cadena: Vuelta ciclista a Francia; 19,15, Carrousel Deportivo desde Londres: Transmisión desde el estadio de Birmingham del partido España-Argentina; 21,30, Canasta Tu-tú.

NOCHE

21,45, Avance informativo. Campeonato mundial de fútbol; 22,00, Retransmisión del diario hablado de Radio Nacional de España; 22,15, Noticias locales; 22,30, Exitos del momento; 23,00, Concierto para la noche; 24,00, Cierre.

Teatro Argentino

Instalado al final de la feria

HOY

ULTIMO Y GRAN CAMBIO DE PROGRAMA

Mañana, despedida

Mayores 18 años

Calificación moral de espectáculos

COLISEO. — "Esther y el rey" (S. C.) y "13 calle Oeste" (S. C.).

AVENIDA. — Espectáculo de Antonio Machín (s. c.)

CORDON. — «El puente de la ilusión» (1).

GRAN TEATRO. — "La conquista de la Atlántida" (S. C.).

CALATRAVAS.—"Robin de los bosques" (2)

REX. — Maciste el coloso" (2) y "Los corsarios del aCribe" (2).

ASTORIA. — «Un chico valiente» (2) y «Ama Rosa» (3).

CONSULADO. — "Desnuda frente al Mundo" (4) y "Crimen" (3).

GOYA. — "Young Sánchez" (3) y "La tercera llave" (3).

1, niños; 2, mayores de 14 años; 3, mayores de 16 años; 3, R., mayores de 18 años, con reparos y 4, gravemente peligrosa.

TEATRO AVENIDA

HOY

7,45 tarde y 11 noche

Unico día de actuación de

ANTONIO MACHIN

PRESENTA SU EXTRAORDINARIO ESPECTACULO

Melodías inolvidables

De ayer, hoy y siempre Y UN DESFILE SENSACIONAL DE ATRACCIONES INTERNACIONALES

Autorizado todos públicos

CARITAS LE NECESITA A USTED, para ayudar a sus hermanos.

¡HAGASE SOCIO DE CARITAS!

M.E.C.D. 2017

Desde antes de Jesucristo ya se reconocía el españolismo de Gibraltar

• Marciano Heracleota, Nicolás Damasceno y Silvio Itálico hablaban de los guerreros españoles calpenses de Anibal

• El Peñón está saturado de Historia española

Por FERRALLULL

(DE LOS SERVICIOS ESPECIALES DE «EFE»)

TAMBIEN los españoles podríamos basar nuestras reivindicaciones en datos históricos. No lo solemos hacer por considerarlo innecesario. Tan claros son nuestros derechos.

Marciano Heracleota, Nicolás Damasceno y, sobre todo, Silvio Itálico hablaban ya de guerreros españoles calpenses (o «kalpianos») como fuerza escogida de Anibal, en su paso por los Pirineos —y los Alpes— durante la segunda guerra púnica.

«Trans juga Pyrenes, medium indigenatus hiberum». («Excivit Calpem». Silli Italicii. Lib. V. v. 642).

Sabemos que buena parte de aquel ejército era celtíbero, aliado al cartaginés.

Julio César aún no había explorado las blancas rocas de Albión, con su tosco catalejo forrado de negro.

El escritor griego Teztzes dice que, durante la ocupación romana, se siguió un itinerario de comunicaciones con la Bética atribuído a Antonio Augusto. Las legiones desembarcaban en el puerto español de Calpe, trasladándose desde allí a Cádiz y Málaga.

CALPE, GEBALTARIK Y GIBRALTAR :—: :—: :—:

NADIE ignora que Calpe fuese una de las columnas de Hércules de las que hablaran Estrabon (Lib. III), Silvio Itálico (V. v. 395) y Plinio entre otros. Parece que los fenicios ya encontraron establecido el culto a Hércules egipcio (El Sol); que luego del día iba a reposar en los confines atlánticos.

Para que nada faltase ya entonces, hasta hubo discusiones eruditas sobre etimologías; entrando Macrobio, Píndaro y hasta San Jerónimo más tarde. Unos dijeron que el nombre de Calpe provenía del fenicio «Galp»; otros, estimaron origen tarteso, egipcio y hasta hebreo, «Bobularetz», significando también límite. «Non plus ultra». Gottogrino Oleario, en sus notas a Philostrato, afirma que los bárbaros la llamaban «Calpe» y los griegos «Algyeir».

Si aún no están cansados, añadamos que el nombre más moderno de Gibraltar tiene precedentes diversos, destacando los moriscos.

Escritores arábigos dieron al peñón el nombre de Gebaltarik, probablemente, porque allí se refugió Tarik luego de la invasión (711), resistiendo a la caballería hispano-goda del duque de la Bética.

El «Dux» de Andalucía eligió mal su campo de batalla. Tarik, en cambio, tuvo seguramente muy buenos y numerosos asesores, y no sólo los legendarios D. Oppas y los hijos de Witiza.

LUGAR LLENO DE HISTORIA ESPAÑOLA :—:

Los árabes debieron fortificar el peñón en 756, conservándolo durante cinco siglos, Cuando las cosas políticas comenzaron a variar, fue atacado por los cristianos; conquistándolo, al fin, por primera vez, en 1309. Varios historiadores afirman que entonces y ante sus muros pereció el famosísimo Guzmán el Bueno, anterior gobernador de Tarifa.

No duró mucho aquella ocupación cristiana. La rescataron los de Granada, perdiéndola más tarde a manos de los benimerines, sus aliados; aunque parece que con gran pesar. Puesto de nuevo sitio a la plaza por Alfonso XI, parece que el Rey granadino dudara si acudir en auxilio de sus correligionarios. Lo hizo, al fin, con éxito. Sin embargo, dicen que luego afirmó:

"Sólo nosotros podíamos vencer a los cristianos".

Si tal fue, demostraría que los moros ya se consideraban típicamente españoles. Y por Gibraltar.

Los benimerines fueron derrotados por Alfonso XI en la batalla del Salado (1340), pero el castellano ya no pudo reconquistar el peñón. Murió de peste ante sus muros. Por cierto, que los musulmanes otorgaron caballerosa tregua en honor del compatriota enemigo también caballeroso.

Gibraltar quedó por Granada durante un siglo, pues fracasó un ataque del conde de Niebla en tiempos de Juan II. Pero ya no hubo invasiones extrañas. Los españoles de dos religiones, con sus destinos en manos de diversos Estados, fueron forjando una unidad.

PUERTA DE EUROPA Y DE AFRICA :—: :—:

Antes del canal de Suez era también única salida del Mediterráneo. De ahí su importancia. Pero siempre ha tenido una llave: la bahía de Algeciras y el istmo contiguo. Sin ellos, fue una plaza sitiada. No la tomaron ni Pedro I ni los siguientes Trastamaras, hasta Enrique IV; aunque no fue él sino el duque de Medina-Sidonia.

Isabel la Católica ordenó en su testamento que jamás se cediera o descuidase. Y esto fue lo que exactamente aconteció. En 1703 su gobernador, Diego de Salinas, avisó del mal estado de sus defensas, pero nadie le hizo caso.

Hay un hecho fundamental: Gibraltar no es sólo español por Geografía, sino también por Historia y hasta por Geo-Política. El Príncipe de Darmstadt, con 2.000 hombres, principalmente holandeses, la tomó en Agosto de 1704. Pero Darmstadt había sido funcionario español al servicio de los Austrias y luchaba porque estos volvieran al trono de sus antepasados. Para todos los demás, la guerra de Sucesión española podía ser conflicto de equilibrio europeo, pero para nosotros era una guerra civil.

Anómalo que concluyese con un tratado general, el de Utrecht internacionalizando un asunto eminentemente interno. La prueba, que todos los Borbones sucesivos intentaron la reconquista de la plaza; que ya no fue defendida por pretendientes a la Corona española, sino por una tercera potencia.

UNA SITUACION ANACRONICA

En la antigüedad habían existido «establecimientos» fenicios, griegos o cartagineses, con destino a penetración ulterior en un «interland» asequible. Tales bases tenían, por lo menos, tres razones: estratégicas, de penetración colonial y de comercio. Por esta última, solían convertirse en focos de población heterogénea, amparada por pabellón ajeno. Pero ya no se estaba en la antigüedad sino en pleno siglo XVIII y en Europa.

Así, el «caso» del Peñón fue anómalo por época y lugar. También desde el punto de vista jurídico. Sin penetración, sin elemento de influencia, quedó limitado a estribo de abastecimiento naval y a garita de vigilancia; siendo gendarme un tercero. Las mismas estipulaciones de avituallamiento concertadas en 1713 demostraron algo muy lejano a la unidad política y económica autónoma. Provisional; conveniencia de hecho. Técnicamente, tampoco el tratado de Utrecht se cumplió por parte del poseedor circunstancial.

Citando sólo hechos recientes, Gibraltar, apeadero y garita se basó en la tolerancia española: en dificultades económicas al otro lado del Estrecho, en la existencia de una ciudad internacional en aquel mismo litoral y en la conveniencia ajena a mantener una base de abastecimiento para la ruta de otro imperio.

Todos estos hechos desaparecieron ya. El antiguo depósito de carbón fue sustituído por el petróleo, más flexible y las comunicaciones aéreas arrinconaron la plaza.

ESPERANZAS EN UN FUTURO MAS JUSTO

Iniciadas las conversaciones, España deberá recoger ahora los frutos de la línea de conducta irreprochable. Desde cualquier ángulo que se observe, las cartas españolas son óptimas. Incluso la originaria población de Calpe se asentó en San Roque, luego de 1704, conservando el nuevo municipio el antiguo nombre de Gibraltar.

Sin pasiones, meditemos sobre este caso y sobre cómo se han resuelto otros en otros sitios de la Tierra. Si España opta por ofertas de máxima concesión y tolerancia no es por debilidad sino porque estando segura de sus derechos, quiere, además, brindar a todos su mano amiga.

Olvidando un lamentable pasado en el que ella sola fue víctima.

INFORMACION FILATELICA

Cómo y por qué se creó el sello adhesivo de correos

Era por el año 1835 y aún no se conocía el sello de Correos. Las cartas circulaban de forma que a la entrega de las mismas era el propio cartero el que había de cobrar los portes de aquella De tal manera, que si una carta era devuelta por su destinatario o no se encontraba a éste, la carta había circulado por todo el país sin pagar derecho alguno.

Como el tiempo ha ido perfeccionando todos los sistemas, fue inventado el sello adhesivo, tal como lo tenemos en nuestros días, pero sin dentar, sistema este último que fue también creado para facilitar grandemente la separación de los sellos.

El sello adhesivo fue ideado por un funcionario del Gobierno inglés, cuyo nombre era Rowland Hill, y se puso en circulación por primera vez en el Mundo en Inglaterra, el 6 de Mayo de 1840.

Si bien se ignora si Rowland Hill conocía o no el sistema de los "Cavallinis" o de los timbres postales de previo pago, como en Guatemala; pero él presentó a su Gobierno un proyecto de reforma postal para con ello evitar al cartero la recaudación de portes, y a los servicios de Correos, el sistema de control, y muy especialmente, el transporte inútil y gratuito de correspondencia.

Se cree que a Rowland Hill le llevó a esta idea lo que, como veraz, se cuenta lo ocurrido por el año 1835.

"Nuestro hombre se encontraba en una posada de las alejadas tierras de Escocia, y mientras él permanecía calentándose junto a la chimenea, llegó el cartero con una carta para la posadera. Esta, después de mirarla detenidamente, la devolvió al cartero manifestando que como no tenía dinero para pagar el precio del importe, no podía recibirla.

Movió esto la compasión de sir Rowland Hill, pagando al cartero su importe y dando la carta a aquella buena mujer, dejándola ésta sobre la mesa sin interés alguno de lo que podía contener.

Como notara la extrañeza del compasivo huésped, quiso explicarla, demostrándole que la carta nada contenía dentro y solamente las señas de la posadera estaban escritas en diversos caracteres de letra. "Observe —le dijo— cómo cada una de las palabras del sobre han sido escritas por distinta mano, y en ello han intervenido todos mis familiares que habitan en una granja en las tierras del Sur. Cada cierto tiempo me envían un sobre parecido, y al ver en él la letra de todos mis parientes, ya sé están bien de salud, sin tener que quedarme con la carta y pagar los portes de ella".

Desde que ocurrió el hecho relatado, se dedicó Rowland Hill a estudiar la implantación de este nuevo sistema. Después de numerosos estudios, proyectos, ensayos y pruebas, por la Cámara de los Comunes, se adoptó la unificación de las tasas: un penique para todo el reino y dos para el resto del Mundo.

De adoptó, naturalmente, el previo pago de la correspondencia, evitándose así las comunicaciones gratuitas como la que se acaba de mencionar.

A Rowland Hill, Gran Bretaña le ha erigido en Londres un monumento que fue inaugurado en 1879, y en cuyo pedestal figura esta lacónica inscripción: "Creó el porte único de un penique".

CLUB COLON

LA SANGRIENTA MADRUGADA DEL 13 DE JULIO DE 1936

Víctima de la piqueta demoledora... desapareció la mansión de la calle de Velázquez donde tuvo lugar la detención y el secuestro de Calvo Sotelo

En el propio autocar que le conducía fue poco después asesinado

Por José Rico de ESTASEM

(De los Servicios especiales de «Efe»)

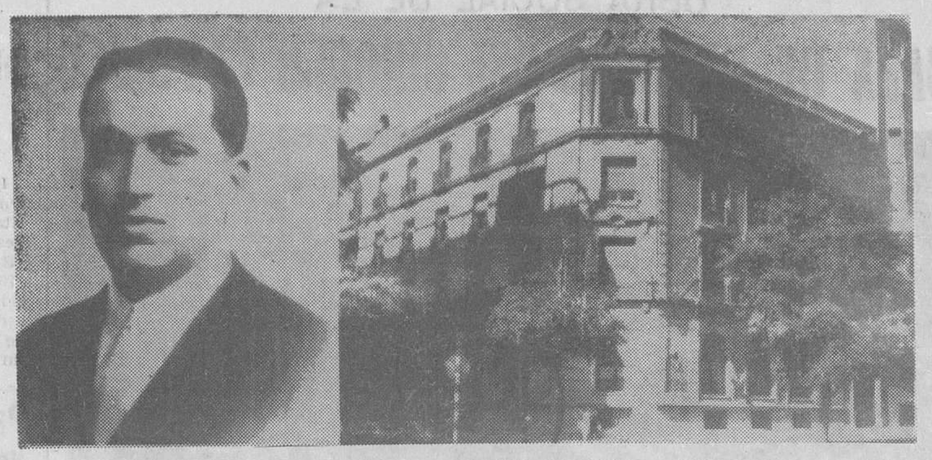

José Calvo Sotelo, víctima del furor demoledor de 1936. — A la izquierda, casa de Calvo Sotelo.—(Foto Cifra)

En la suntuosa mansión de la calle de Velázquez donde tuvo lugar la detención y el secuestro del protomártir de la Cruzada, don José Calvo Sotelo, la histórica madrugada del 13 de Julio de 1936, no existe ya.

Recién terminada nuestra guerra de Liberación, la Diputación provincial de Madrid estableció en ella su sede, y el marqués de la Valadavia, que durante tantos años fue su presidente, se mostró siempre complacido a que cuantas personas se interesaban por la memoria del insigne político asesinado, pudieran visitar el despacho del protomártir, transformado en capilla; y, las habitaciones que fueron asaltadas en la triste amanecida de que queda hecha mención, en una de las cuales se mostraba a los visitantes el teléfono desconectado violentamente con el fin de privar al jefe del bloque nacional de las fuerzas parlamentarias derechistas, de posible auxilio; estancias saturadas todas ellas, de recato y misterio, de las que fue sacado a viva fuerza para darle muerte alevosa, dos tiros en la nuca, en el mismo autocar de los guardias de Asalto que habían efectuado el secuestro.

A los admiradores del mártir hispano les sorprendió dolorosamente la noticia del derribo de tan valioso inmueble; suntuosa mansión a dos vertientes, con frontispicios adornados con bellos balcones, artístico remate en el vértice y, amplio portalón de acceso, junto al que se colocó una lápida con esta inscripción:

«De esta casa salió en la madrugada del 13 de Julio de 1936, ilegalmente detenido por los agentes armados y uniformados del Gobierno de la República, el ilustre ex-ministro de la Corona y jefe de la oposición parlamentaria, don José Calvo Sotelo, siendo vilmente asesinado en cumplimiento de las amenazas proferidas en el Congreso de los Diputados por el presidente del Consejo de ministros.

Ese crimen de Estado tuvo su viril respuesta en el Glorioso Movimiento Nacional. El Ayuntamiento de Madrid se honra dedicando esta lápida a la imperecedera memoria del gran patriota.

MCMLIV».

UN ESTUDIO VALIOSO

Yo profesaba una gran admiración a don José Calvo Sotelo. Me produjo una dolorosa impresión la noticia de su muerte y, durante mi permanencia en Madrid, el 13 de Julio de cada año, suelo desplazarme al cementerio de Nuestra Señora de la Almudena para rezar una oración ante su tumba sencilla. En el presente año habré de hacerlo con emoción más íntima y recatada, pensando que su casa, la suntuosa edificación de la calle de Velázquez que con tanta fuerza nos hablaba de su amor a España, de su sacrificio, del dolor inmenso que fue consecuencia de su tránsito, no existe ya.

Hace algún tiempo, en una de mis visitas a la desaparecida edificación, me fue mostrado un ejemplar de la «Revista de Medicina Legal», dedicado por entero a la inserción de un valioso estudio redactado por el doctor don E. Aznar, referente a los «Problemas de la investigación criminal en el asesinato de Calvo Sotelo».

Viva impresión me produjo la lectura de aquel trabajo meditado, concienzudo, cimentado en el principio de que su autor «ama la verdad y desea siempre con ahinco que sobre ella se edifique la historia de nuestra Patria», lo que, tras los trabajos científicos e informes periciales llevados a cabo por los más destacados miembros de la Escuela de Medicina Legal a instancias del Fiscal Instructor de la Causa General, le permitió formular las siguientes conclusiones:

«La muerte del señor Calvo Sotelo se perpetró en el autocar núm. 17, de la Dirección General de Seguridad, y fue debida a las lesiones encefálicas ocasionadas por dos disparos de arma de fuego en la nuca.

La muerte fue instantánea, sin que el agredido pudiera defenderse ni suponer, acaso, el momento de la agresión.

La posición del agresor era en un plano posterior y a nivel del agredido.

Las lesiones de la nariz y de la pierna izquierda se produjeron en el momento de la caída, la primera, y como consecuencia de un espasmo convulsivo choque con un cuerpo duro, la segunda.

Las manchas rojo-oscuras encontradas en el autocar eran de sangre humana; todas eran recientes y todas pertenecían al mismo grupo serológico.

Los pelos hallados en el autocar número 17 eran cabellos masculinos de adulto con idénticos caracteres microscópicos, micrográficos y micrométricos que la víctima.

Estaban ensangrentados y fueron arrancados violentamente.

El cadáver estuvo en contacto con el piso del autocar número 17, manchándole de sangre y dejando en él pelos aglutinados.

Los que sacaron el cadáver del autocar, o cuando menos uno de ellos, dejaron huellas, y uno de los que tocaron el cadáver —fuese o no el agresor— con la mano ensangrentada manchó un papel de fumar que tiró al suelo, acaso por no servirle para liar el cigarrillo.

La fecha del momento de la agresión era inferior en cuarenta y ocho horas a la del momento de la autopsia.

La disposición y desorden aparente de las ropas tuvo como finalidad ocultar el rostro del cadáver para que no fuese identificado o lo más tardíamente».

—o—

Recomiendo a los hombres de corazón la lectura completa del estudio inteligente y concienzudo del doctor Aznar, motivador de las conclusiones que quedan transcritas. Desaparecida, como ya dije, la mansión donde tuvo lugar el secuestro del protomártir de la Cruzada, ellas nos enseñan con meridiana claridad cómo fue el horrendo crimen que acabó con la preciosa vida del español benemérito, hoy hace treinta años.

TALLERES GRAFICOS
«DIARIO DE BURGOS»
TRABAJOS A TODO COLOR EN
OFFSET
PRESUPUESTOS VENTAJOSOS
Talleres GRAFICOS Diario de Burgos
Vitoria, 13. — Teléf. 202852. — Apartado 46
BURGOS

¡Déme la mano!
¡Acertó con
SOBERANO!

¡MILES y MILES de regalos!

Al comprar su SOBERANO, compruebe si está premiada la "Carta" precintada que lleva al dorso.

Prémiese con
SOBERANO
GONZALEZ BYASS

RASGO

NUMEROS PREMIADOS EN LOS SORTEOS MENSUALES

1965						1966			
Enero	n.º 864	Mayo	n.º 964	Septiembre	n.º 818	Enero	n.º 828	Mayo	n.º 292
Febrero	n.º 668	Junio	n.º 164	Octubre	n.º 698	Febrero	n.º 486	Junio	n.º 076
Marzo	n.º 281	Julio	n.º 350	Noviembre	n.º 089	Marzo	n.º 682		
Abril	n.º 714	Agosto	n.º 121	Diciembre	n.º 337	Abril	n.º 902		

La validez de la "Carta SOBERANO" no expira hasta el año de haber finalizado esta Campaña de Obsequios.

GAS BUTANO EN LUGARES DE VERANEO

Como en años anteriores «BUTANO, S. A.», ha tomado las medidas necesarias para facilitar gas butano en todas las localidades de veraneo, playa y sierra, a cuantas personas deseen disfrutar de dicho servicio.

SEAN O NO CLIENTES EN SU RESIDENCIA HABITUAL

bastando para ello lo soliciten verbalmente de nuestros Agentes Distribuidores en la localidad de veraneo, los cuales atenderán en el acto la petición.

Advertimos a nuestros clientes, que

NO DEBEN LLEVAR CONSIGO LAS BOTELLAS

tanto porque el transporte de las mismas debe hacerse con medios técnicos, como porque corren el riesgo de que el tipo de la válvula y regulador de aquéllas, sean distintos de los en uso en el lugar de veraneo.

Los precios de venta establecidos para la carga neta de 12,5 kilos de gas es de 122 pesetas y para la de 35 kilos 315.

PUESTA EN EL DOMICILIO DEL CONSUMIDOR

sin que por ningún concepto, motivo o excusa puedan ser incrementados aquéllos.

Cualquier dificultad o deficiencia, rogamos sea comunicada a «BUTANO, S. A.», Avenida José Antonio número 82. Apartado, 6.125. Teléfono, 2477600

MADRID - 13

o bien al Almacén Regional de Venta de Baños; en Palencia. Apartado de Correos núm. 134. Teléfono 6 de Soto de Cerrato, por lo que quedamos agradecidos.

BUTANO, S. A.

M.E.C.D. 2017

COLONIA INFANTIL MARITIMA DE COBRECES

OBRA SOCIAL DE LA

CAJA DE AHORROS DEL CIRCULO CATOLICO

Grupo de niños de la capital y provincia que salieron ayer para asistir al primer turno de la Colonia Infantil Marítima de Cóbreces (Santander), organizada por la CAJA DE AHORROS DEL CIRCULO CATOLICO, cuyo sorteo se verificó días pasados, donde pasarán veinte días disfrutando del magnífico clima del litoral cantábrico en la provincia de Santander.

Noticias telefónicas recibidas a última hora de ayer tarde, confirmaban la feliz llegada de los niños a Cóbreces.

Convocatoria de préstamos para graduados y de becas para el profesorado

La Comisaría General de Protección Escolar, convoca concurso público de méritos para la adjudicación de préstamos a graduados.

Los préstamos se otorgarán a los graduados en Facultades Universitarias, Escuelas Técnicas de grado superior y medio y Centros asimilados que, habiendo terminado su carrera dentro de los seis años anteriores a la fecha de publicación de esta convocatoria, que pretenda preparar oposiciones o especializarse en sus estudios.

Condiciones que deben reunir los candidatos

a) Ser español. b) Estar en posesión de los grados, obtenidos en Centros docentes españoles o, previamente convalidados.

La dotación de los préstamos para especialización o preparación de oposiciones será hasta 36.000 pesetas.

Las solicitudes extendidas en el modelo oficial que se facilitará en la Comisaría de Protección Escolar, se entregarán en las mismas antes del próximo día 30 de Septiembre.

A las solicitudes de nueva adjudicación se acompañarán los siguientes documentos:

a) Certificación académica personal acreditativa de haber terminado con posterioridad al curso 1962-63 los estudios exigidos en la presente convocatoria.

b) Declaración jurada de las actividades profesionales o docentes, públicas o privadas, del aspirante, con expresión de los ingresos totales que por las mismas recibe y detalle de las horas que diariamente le ocupan.

c) Cuantos datos y documentos considere necesarios, o convenientes para acreditar méritos personales.

d) Memoria redactada por el interesado indicando, con claridad y suficiente amplitud los siguientes puntos:

1) Tiempo dedicado desde la terminación de la carrera a preparar las oposiciones o estudios de especialización para los que pide el préstamo.

2) Si se trata de oposiciones, número de veces que se ha presentado, bien sea para las que solicita la ayuda o para otras distintas.

3) Centro o profesor con los que ha preparado hasta el momento actual los correspondientes estudios.

4) Centro, profesor o profesional que dirigirá los estudios para los que pide la ayuda.

5) Fecha en que se presentará a las oposiciones o tiempo que prevé durará la especialización a la que pretende dedicarse.

Los solicitantes de prórroga deberán acompañar:

a) Memoria en la que conste:

1) Que subsiste la necesidad económica que motivó la concesión del préstamo.

2) Explicación detallada de la inversión de la cantidad recibida.

3) Exposición de las actividades efectuadas en relación con las oposiciones o especialización de estudios, y motivos que justifican la nueva petición.

BECAS DE FORMACION PARA EL PROFESORADO

La Comisaría General de Protección Escolar, convoca concurso público de méritos para la adjudicación de becas para formación del profesorado, de Facultades Universitarias y Enseñanzas Medias.

Condiciones que deben reunir los candidatos

a) Facultades Universitarias y Escuelas Técnicas de Grado Superior: Licenciados en condiciones de formalizar matrícula en el doctorado o técnicos de grado Superior.

b) Enseñanzas Medias:

Institutos Nacionales de Enseñanza Media, de Enseñanza Media y Profesional (Institutos Técnicos), Escuelas del Magisterio: Licenciatura en Filosofía y Letras o en Ciencias y Profesores de Dibujo.

Escuelas de Comercio:

Licenciaturas en Derecho, Filosofía y Letras, Ciencias y Ciencias Políticas y Económicas, Intendente, Actuario y Profesor Mercantil.

Escuelas Técnicas de Grado Medio:

Ingeniero Técnico, Aparejador. Técnicos de grado superior y licenciados en Filosofía y Letras o en Ciencias.

Escuelas de Formación Profesional Industrial:

Ingeniero Técnico, Maestro de Taller y Licenciados en Filosofía y Letras o en Ciencias.

Escuelas de Artes Aplicadas y Oficios Artísticos:

Ingenieros superiores, Arquitectos, Aparejadores, Licenciados en F. y Letras o en Ciencias y para asignaturas de Bellas Artes, Profesor en Dibujo.

c) *Escuelas Superiores de Bellas Artes.*

Estar en posesión del título de Profesor de Dibujo.

d) *Conservatorios de Música y Escuelas de Arte Dramático.*

Tener realizados los estudios correspondientes al grado superior en alguna especialidad de las que en dichos Centros se cursan.

Dotación de estos beneficios

a) Facultades Universitarias, Técnicos de Grado Superior, Escuelas de Comercio, Artes aplicadas y Oficios Artísticos de Cerámicas, Escuelas Superiores de Bellas Artes, Conservatorios de Música y Escuelas de Arte Dramático: 36.000 peseta por curso.

b) *Enseñanzas Medias:*

1) Con destino a graduados superiores y candidatos a profesores de idiomas modernos: 36.000 pesetas por curso.

2) Aplicables a estudiantes de último curso y becas complementarias de 5.400 pesetas.

c) Bolsas de matrícula de 2.000 pesetas con destino a satisfacer el importe de la inscripción en el Centro de Formación del Profesorado de Enseñanzas Medias.

Las solicitudes extendidas en el modelo oficial que facilitara la Comisaría de Protección Escolar, deberán presentarse antes del próximo día 30 de Julio en:

a) Técnicos de Grado Superior, en la Escuela Técnica a la que pertenezca la cátedra a la que le interese incorporarse.

b) Enseñanzas Medias, en las Comisarías de Protección Escolar del D. U. correspondiente a la Facultad donde siguió el último curso de la Licenciatura.

c) Escuelas Superiores de Bellas Artes, Conservatorio de Música y Escuelas de Arte Dramático, en la Comisaría de Protección Escolar del D. U. correspondiente.

A las solicitudes de nueva adjudicación deberán acompañar los siguientes documentos:

a) Certificación académica personal acreditativa de haber terminado con posterioridad al curso 1962-63. b) Declaración jurada de las actividades profesionales o docentes, públicas o privadas, del aspirante, con expresión de los ingresos totales. c) Informe fundamentado del director del trabajo acerca de la existencia de medios en el Centro, para su realización. d) Plan de los trabajos que pretenda realizar.

Las solicitudes de prórroga acompañarán:

a) Informe del catedrático tutor y del director del Centro docente respectivo, relativo al cumplimiento de las obligaciones y condiciones para la docencia.

Valladolid, 11 de Julio de 1966.

EL COMISARIO DEL DISTRITO

María del Carmen Martínez-Bordiú Franco "Reina" del Campamento de la M.A.U.

Mañana presidirá los actos de Jura de Bandera

Asistirán el ministro de Justicia, el teniente general Galán y las primeras autoridades burgalesas

La nieta mayor de Su Excelencia el Jefe del Estado, señorita María del Carmen Martínez Bordiu Franco, nombrada «Reina» del Campamento de la Milicia Aérea Universitaria, presidirá mañana los actos organizados con motivo de la solemne ceermonia castrense de la jura de la Bandera de los alumnos del primer curso de la Milicia Aérea Universitaria.

La llegada a Burgos de la nieta de Su Excelencia el Jefe del Estado está prevista para hoy, miércoles, o mañana a primera hora ,ignorándose por el momento si vendrá acompañada por su madre la Sra. Marquesa de Villaverde.

Los actos en el aeródromo-escuela darán comienzo a las once con una misa de campaña en el patio de armas, seguida de la Jura de la Bandera y alocución del coronel-jefe. Seguidamente ofrenda de flores ante el monumento a los Caídos, levantado en memoria del alférez provisional, Sánchez Barranco, caído en acción de guerra en Sidi Ifni; desfile ante las autoridades de los caballeros alumnos, vino de honor y almuerzo en el comedor de alumnos, presidido por la señorita Martínez - Bordió Franco, con asistencia de autoridades.

Para asistir a la solemne ceremonia llegarán a nuestra ciudad el ministro de Justicia, don Antonio Oriol Urquijo; teniente-general de la región central del Aire y jefe de la jurisdicción, don José Galán; jefe del sector aéreo de Valladolid, general de división Giménez Ugarte y otros generales y jefes del Ejército del Aire. Asistirán, también, las primeras autoridades militares, civiles y eclesiásticas de la ciudad.

Patronato Benéfico de Construcción "Francisco Franco"

(Obra Social del Movimiento)

Este Patronato convoca en el "Boletín Oficial de la Provincia" núm. 157, de fecha 12 de Julio concurso público para la adjudicación de siete locales comerciales del Grupo de viviendas "Barriada de la Inmaculada" de la localidad de Gamonal.

El Pliego de condiciones y demás normas a que se ajusta el concurso estarán de manifiesto en las oficinas de la Secretaría del Patronato, situadas en el Gobierno Civil, hasta las 18 horas del día 6 de Agosto de 1966, en que quedará cerrado el plazo de admisión de proposiciones.

Burgos, 12 de Julio de 1966.

EL GOBERNADOR CIVIL-PRESIDENTE.

Televisión

MIERCOLES

1,45: Carta de ajuste.
2,00: Presentación y avances.
2,05: Nuestro tiempo: «Discípulos de la espada».
2,30: Panorama de actualidad.
3,00: Telediario, con reportaje sobre los Campeonatos del mundo.
3,30: Punto de vista.
3,40: Novela: «Tom Sawyer, detective».
4,00: Revista para la mujer: «La moda».
4,10: Hombre de mundo: «Doble revelación».
5,10: Cierre.
6,45: Carta de ajuste.
7,00: Presentación y avances.
7,05: España al día.
7,15: Avances.
7,20: Conexión con la red Eurovisión.
7,21: Partido España - Argentina, de los Campeonatos mundiales de fútbol.
9,25: Avances.
9,35: Telediario.
9,50: Avances.
9,52: «Tour» de Francia.
10,05: Encuesta.
10,20: Estudio 1: «El cielo dentro de casa», de Alfonso Paso.
12,00: Telediario, con reportaje de los mundiales de fútbol.
0,15: El alma se serena.
0,20: El programa de mañana, meditación y cierre.

JUEVES

1,45: Carta de ajuste.
2,00: Presentación y avances.
2,05: Siglo XX; «La carretera de Birmania».
2,30: Panorama de actualidad.
3,00: Telediario con reportajes desde Londres.
3,30: Reportaje del Tour de Francia.
4,05: Novela: «Tom Sawyer, detective».
4,25: Punto de vista.
4,35: Revista para la mujer: novedades en zapatos.
4,45: Caravana: «La historia de Kurt Davos».
5,45: Cine para niños.
6,15: Antena infantil.
7,15: Presentación y avances.
7,20: España al día.
7,30: Francés.
7,55: Las fronteras de la ciencia: corazón artificial.
8,16: Galería de solistas.
8,20: Por tierra, mar y aire.
8,50: Dibujos animados.
9,00: Tengo un libro en las manos: «La mujer y el puente», original de Luis de Sosa.
9,29: Avances.
9,30: Telediario.
9,55: Avances.
9,57: Tour de Francia, reportaje final.
10,10: A toda plana.
11,10: «Los bribones»: ¿Dónde os encontráis, Harold?
0,10: Telediario.
0,25: El alma se serena.
0,30: El programa de mañana, meditación y cierre.

Emerson
El televisor del futuro
Comercial Velo-Moto
Lea DIARIO DE BURGOS

Servicio especial de trenes durante el verano

Para atender al incremento de demanda de plazas en esta época, RENFE refuerza su habitual servicio de trenes en las líneas de largo recorrido, durante el verano actual, con las circulaciones extraordinarias siguientes:

MADRID-GIJON-SANTANDER

Rápido a las 10,15 horas, lunes, miércoles y viernes (del 24 de Junio al 30 de Septiembre). En sentido inverso los martes, jueves y sábados, con salida a las 8,50 h., de Gijón, y a las 10,30 h. de Santander (del 25 de Junio al 1.º de Octubre).

También funcionará un expreso con salida de Madrid a las 23,40 horas, martes, jueves y sábados (del 2 de Julio al 15 de Septiembre). El regreso lo efectuará lunes, miércoles y viernes, con salida de Gijón a las 22,45 h. y de Santander a las 23,55 (del 4 de Julio al 16 de Septiembre).

MADRID-BILBAO

Rápido diario, con salida de Madrid a las 11,25 horas (del 10 de Junio al 15 de Octubre). En sentido inverso funcionará desde el 11 de Junio al 16 de Octubre, con salida de Bilbao a las 8,25 horas.

MADRID-HENDAYA

Rápido, diario, con salida de Madrid a las 7,30 horas (del 24 de Junio al 9 de Octubre). En sentido inverso funcionará desde el 25 de Junio al 10 de Octubre, con salida de Irún a las 7,50.

MADRID-ALGECIRAS-PUERTO

Expreso, diario, con salida de Madrid a las 19,45 (del 1 de Junio al 7 de Octubre). Este tren a su regreso, sale de la estación de Algeciras-Puerto a las 21,15 horas, los días 25 y 30 de Junio; del 1 al 17 de Julio; 23 y 30 de Julio; los días 1, 6, 13, 14, 20 y 27 de Agosto, los días 3, 17 y 30 de Septiembre y el día 1 de Octubre.

Funcionará otro expreso con salida de Madrid, a las 20,15 h., los días 24, 29 y 30 de Junio; del 1 al 16, el 22, 29 y 31 de Julio; 5, 12, 13, 19 y 26 de Agosto; 2 y del 16 al 30 de Septiembre.

Un tren "Ter", diario, del 24 de Junio al 4 de Octubre, con salida de Madrid a las 9,50 h. A su regreso salida de Algeciras-Puerto a las 11,25 h. (del 25 de Junio al 5 de Octubre).

MADRID-ALICANTE

Tren rápido, con salida de Madrid a las 13,10 h., martes, jueves y sábados (del 16 al 30 de Julio). Funcionará diariamente del 31 de Julio al 4 de Septiembre, y martes, jueves y sábados desde el 6 de Septiembre al 1 de Octubre. En sentido inverso, miércoles, viernes y domingos (del 17 al 31 de Julio), diariamente del 1 de Agosto al 5 de Septiembre y nuevamente miércoles, viernes y domingos desde el 7 de Septiembre al 2 de Octubre. La salida de Alicante la efectuará a las 14,25 horas.

Correo expreso, diario, con salida de Madrid, a las 23,15 h. (del 15 de Junio al 8 de Octubre). A su regreso, salida de Alicante a las 22 horas (del 16 de Junio al 9 de Octubre).

VALENCIA-ZARAGOZA

Expreso, martes, jueves y sábados, con salida de Valencia a las 22 h. (del 25 de Junio al 15 de Octubre). En sentido inverso, lunes, miércoles y viernes; salida de Zaragoza, a las 22,50 h., (del 27 de Junio al 17 de Octubre).

PORT BOU-VALENCIA

"Valencia-Expreso", diario, con salida de Port-Bou a las 22 horas (del 26 de Junio al 25 de Septiembre). En sentido inverso, salida de Valencia a las 21,55 h. (del 27 de Junio al 26 de Septiembre).

BARCELONA-MURCIA

Expreso, lunes, miércoles y viernes, con salida de Barcelona a las 16,40 h. (del 13 de Junio al 28 de Octubre). A su regreso salida de Murcia a las 23,30 h., martes, jueves y sábados (del 14 de Junio al 29 de Octubre).

BARCELONA-VALENCIA-SEVILLA

Expreso diario, salida de Barcelona a las 18 h. (del 16 de Junio al 1 de Noviembre). En sentido inverso salida de Sevilla a las 16,50 h. (del 16 de Junio al 3 de Noviembre).

EXPRESO BARCELONA-CORDOBA

Diario, con salida de Barcelona a las 16,40 h. (del 15 de Junio al 15 de Octubre). A su regreso, en las mismas fechas, salida de Córdoba a las 19,40 h.

BILBAO-BARCELONA

Expreso, diario, salida de Bilbao a las 21,10 h. (del 28 de Mayo al 18 de Septiembre). En sentido inverso, salida de Barcelona a las 19,00 h. (del 29 de Mayo al 19 de Septiembre).

ZARAGOZA-HUESCA-CANFRANC

Rápido-automotor, diario, con salida de Zaragoza a las 14,55 h. (del 2 de Julio al 18 de Octubre). En sentido inverso salida de Canfranc a las 11,55 (del 3 de Julio al 19 de Octubre).

OTRAS LINEAS

De Barcelona a la frontera francesa y viceversa se ponen en servicio también distintos trenes durante el verano. Se aumenta considerablemente el servicio de cercanías de todas las poblaciones importantes de la Red.

Misiones pedagógicas a cargo de maestras

Por Orden del Ministerio de Educación y Ciencia se dispone la creación de misiones pedagógicas que funcionarán —una por provincia— a cargo de maestras nacionales.

Se establecerán, a petición del Consejo escolar primario de la Delegación nacional de la Sección Femenina, que ejercerá el derecho de propuesta del personal que ha de regentarlas.

Los propuestos habrán de efectuar un curso de capacitación.

NUEVOS HOGARES

Rodríguez-Villaescusa

A la una de la tarde, del día de ayer, en la parroquia de San Gil, Abad, se unieron en el sagrado lazo del matrimonio, la encantadora señorita María Teresa Villaescusa García y el teniente médico don Bernardo Rodríguez Vélez.

La feliz pareja hizo su entrada en el templo a los acordes de solemne marcha nupcial, la novia que lucía vestido de guipour y velo de tul ilusión, del brazo de su padre y padrino el teniente de Ingenieros don Serafín Villaescusa López y el contrayente de uniforme de gala, ofrecía el suyo a su hermana doña Emilia Rodríguez de Niño.

En el altar de la milagrosa imagen del Santísimo Cristo de Burgos, eran esperados por don Manuel Fernández Franco, comandante capellán de la Academia de Ingenieros, el cual dijo la misa de velaciones, bendijo la sagrada unión, pronunció unas palabras a los nuevos esposos. Durante la ceremonia religiosa, fueron interpretadas diversas composiciones musicales.

Los numerosos familiares e invitados, fueron obsequiados con un banquete y los contrayentes a los que deseamos eterna luna de miel emprendieron viaje de bodas a Palma de Mallorca y Costa Brava.

IMPORTANTE EMPRESA

fabricante de vermut y bitter-soda precisa depositarios en toda España. Interesados escribir a: A. Feijoo. Naciones, 4 y 6. MADRID.

GUIA FACULTATIVA

José Luis Rica Rica
Parto dirigido y psicoprofiláctico. — Enfermedades y operaciones de la mujer
Consulta de 11 a 2 y de 4 a 6
Vitoria, 21, 1.º Izqda. - Tl. 204771

A. López Gómez
GARGANTA NARIZ y OIDOS
Consulta de 11 a 2 y de 4 a 7
Espolón, 28 - Teléfono 203577

S. Iñigo
Médico-oculista
Consulta de 11 a 2 y de 5 a 7
Laín Calvo, 17, 1.º — Tlf. 201311

José María Rodríguez Drive
ODONTOLOGO
Avenida del Cid, 10 (FEYGON)

José María Aragüés
MEDICO ODONTOLOGO
Queipo de Llano, 2. - Telf 205378

F. Martín Marassa
MEDICO ODONTOLOGO
Madrid, 4, 1.º Dcha. - Tl. 203129
Consulta de 4 a 8

Jerónimo Iglesias Lucas
MEDICO DENTISTA
Consultas de 11 a 2 y de 5 a 8
Mi Viviendas, 19, 1.º (bloque 7)

José Alonso
MEDICINA INTERNA
CORAZON Y NUTRICION
RAYOS X
Consulta de 12 a 2 y de 5 a 8
Espolón, 24. - Telf. 201913

I. LOPEZ SAIZ
ENFERMEDADES MENTALES Y NERVIOSAS
Consulta de 12,30 a 3
Plaza Santo Domingo de Guzmán, 8, 1.º

Hernáez Moliner
ENFERMEDADES DE NIÑOS
MEDICINA INTERNA
RAYOS X
Santander, 6, 3.º

C. Rodríguez Sáez
OCULISTA
Consulta, de 11 a 2 y de 5 a 7
Héroes Alcázar, 1 Tl. 207063

¡GANADEROS!

Para ayudar a la mayor eficacia en los resultados de la campaña de protección al ganado de cerda y que en el menor plazo posible, todas las explotaciones pecuarias alcancen precios rentables que estimulen la continuidad de la producción nacional de carne, CAMPOFRIO comenzará los sacrificios de cerdos en régimen de colaboración aplicando las condiciones y precios detallados en la circular 7 - 1966 de Comisaría General (B. O. 13-5-66) que son los siguientes:

65 - 95	kilos canal	Comisaría	50,00	ptas.	kilo
96 - 105	»	»	48,50	id.	id.
106 - 112	»	»	46,00	id.	id.
113 - 123	»	»	41,50	id.	id.

(B. O. 4-7-1966)

Lugar de entrega en Matadero CAMPOFRIO

Fecha de comienzo seguidamente. Dirijan ofertas a la Comisión Oficial Clasificadora que controla las operaciones en este Matadero

GAFAS SOL GRADUADAS
ENTREGA EN EL DIA
LAMI
LAIN CALVO 28

M.E.C.D. 2017

El acuerdo del pleno del Consejo general de Colegios Médicos

Madrid, Julio, 12. (Cifra).

El pleno del Consejo general de Colegios Médicos ha acordado en su reunión del 9 de Julio aclarar su postura definitivamente en los problemas relacionados con la Seguridad social.

El pensamiento colegial se formula en los siguientes postulados:

1. — Responsabilidad colectiva de los médicos.

Los médicos, si el Estado les encarga velar por la salud de un grupo social, adquieren una responsabilidad colectiva que les exige realizar su función en plenitud de conciencia y sometidos a unos principios, más allá de la propia libertad individual, pues su misión sobrepasa la actuación técnica o científica.

En esta razón estriban las peticiones médicas: si hay un mandato estatal, resulta irreal e inadecuada cualquier planificación de la asistencia médica sin representación legal y permanente de la Organización médica.

2. — Los médicos y la Seguridad social.

Los médicos defendemos la Seguridad social por imperativo de unos principios cristianos y porque busca en la justicia social la unidad de las tierras y de los hombres de España.

Si los principios fundacionales del Seguro Obligatorio de Enfermedad han perdido vigencia, ¿debe persistir un sistema anticuado y lejos de la realidad actual? Si se intenta una Seguridad colectiva ¿hay algún fundamento para excluir a los médicos de la misma? Se pretende:

a) En el régimen general de la Seguridad social, hacer más humanas y menos administrativas las relaciones entre médico y enfermo; mejorar la asistencia; respetar los derechos de los médicos que actualmente prestan servicio y facilitar la promoción de la juventud médica.

b) En los regímenes especiales de la Seguridad social, la Medicina asistencial debe quedar fuera de las prestaciones obligatorias descontando en la cuenta del obrero la cantidad correspondiente; en las especialidades, son necesarias la libre elección de médico y los honorarios por acto médico, condicionados al nivel económico de los asegurados; al igual que en las especialidades, se piden las mismas normas en los accidentes de trabajo; la asistencia en residencias y hospitales debe extenderse a toda la Medicina que sobrepase la misión del médico de familia.

3. — Los médicos y el organismo administrativo de la Seguridad social.

La Organización colegial basa su actuación con este organismo en los siguientes principios:

Al I.N.P., organismo autónomo, no son aplicables el mandato y las relaciones de los médicos con el Estado. El organismo administrativo no puede socializar el ejercicio profesional de los médicos.

La función del I.N.P. debe limitarse a lo puramente administrativo.

Postulados fundamentales de la Organización colegial son evitar el absolutismo administrativo e incorporar aquélla en la gestión asistencial.

El acuerdo termina diciendo que su crítica no es negativa y se ofrecen a una colaboración que permita estos fines:

—Asistencia humana y de mejora evolutiva para el enfermo.

—Ejercicio profesional sometido a los principios deontológicos.

—Dignidad económico - social en la vida del médico.

LOS ACUERDOS

A continuación reproducimos íntegros los acuerdos del pleno del Consejo de médicos:

Es un hecho histórico, millones de veces repetido, que cuando un grupo corporativo plantea problemas de honda transcendencia social motiva una viva y apasionada polémica, reflejo de su realidad existencial.

No es menos cierto, que las pasiones, no siempre justificadas, desvían la atención con anécdotas personales para desvirtuar los postulados esenciales.

Ambas cosas han sucedido, cuando la Organización médica colegial dio a conocer los peligros que, para el enfermo, la Medicina y el médico lleva inherente el sistema asistencial médico de la Seguridad social.

Por ello, el pleno del Consejo general de Colegios Médicos acordó en su reunión del 9 de Julio de 1966, dar por terminada nuestra información con la exposición realista de su pensamiento en escrito al presidente del Consejo general, quien posee, junto a la representación legal, la confianza unánime de los Colegios Médicos de España.

El pensamiento colegial se formula en los siguientes postulados:

1) Si el Estado encarga a los médicos velar por la salud de un grupo social, o de la sociedad entera, se produce un mandato colectivo y los médicos adquieren una responsabilidad colectiva que le exige realizar su función en plenitud de conciencia y sometido a unos principios, más allá de la propia libertad individual.

Ello es debido a que la misión de los médicos sobrepasa la actuación técnica o científica. Los límites para afirmar una indicación quirúrgica en el umbral de la muerte, la cirugía de la esfera psíquica, la utilización de técnicas diagnósticas peligrosas y el empleo de ciertos medicamentos no pueden quedar al dictado exclusivo de la conciencia individual, si sabemos que la divulgación de los conocimientos científicos y técnicos es hoy un hecho universal forzándonos a una actuación solidarizada, donde, conservando su peculiar estilo de ejercer la Medicina, el médico ha de respetar las normas éticas del ejercicio profesional.

Aquí reside la auténtica razón de nuestras peticiones. Si hay un mandato estatal, origen de una responsabilidad totalitaria de los médicos, obligada por reglamento a ostentar la representación legal, imponer la observación de los preceptos deontológicos y sumar las actividades profesionales médicas al servicio de los altos intereses de la nación (Art. segundo, apartados a), b) y c), resulta irreal e inadecuada cualquier planificación de la asistencia médica sin representación legal y permanente de la Organización médica.

2) Los médicos defendemos la Seguridad social por imperativo de unos principios cristianos y porque buscan en la justicia social la unidad de las tierras y de los hombres de España. Cualquier otra afirmación queda fuera de la verdad.

Cuando el Estado español abandona el Seguro Obligatorio de Enfermedad y da paso a la Seguridad social es que algo transcendente se ha producido en el Mundo. Ya no preocupa al político la cobertura de determinados riesgos en el débil económico. La vida entera del hombre se ha vuelto insegura. El hombre nuevo quiere planificar la vida buscando la Seguridad colectiva.

Si los principios fundamentales del Seguro Obligatorio de Enfermedad han perdido vigencia, ¿debe persistir un sistema anticuado y lejos de la realidad actual?

Si se intenta una Seguridad colectiva. ¿Hay algún fundamento moral para excluir a los médicos de la misma?

Con estas premisas que persona alguna puede eludir, el pensamiento colegial en el ámbito de la Seguridad social se resume así:

a) En el régimen general de la Seguridad social, donde la asistencia médica es imperfecta, pretendemos:

Hacer más humanas y menos administrativas las relaciones del médico y del enfermo en dispensarios y residencias.

Mejorar la asistencia del enfermo, colaborando en la creación de los servicios indispensables y en la perfección de los actuales.

Evolución progresiva del ejercicio profesional hacia las normas deontológicas, preconizadas por la Organización colegial, teniendo presente dos premisas:

Respetar los derechos de los médicos que actualmente prestan servicio con normas legales y

Facilitar la promoción de la juventud médica. Debe llegarse al ingreso automático con la posesión del título. El derecho al trabajo es tan sagrado para el médico como para el resto de los españoles.

b) En los regímenes especiales de la Seguridad social, son normas de perfección:

a) La Medicina asistencial debe quedar fuera de las prestaciones obligatorias descontando en la cuota del obrero la cantidad correspondiente. Las razones son fáciles de comprender. El médico de familia tiene más misión que función, por lo que las normas son más de conciencia que administrativas.

b) En las especialidades, son necesarios la libre elección del médico y los honorarios por acto médico. Estos se condicionan al nivel económico de los asegurados y, para evitar abusos, médicos o administrativos, la Organización colegial se ofrece a la Seguridad social, haciéndose responsable del sistema distributivo.

c) Las mismas normas de libre elección y pago por acto médico deben cumplirse en los accidentes de trabajo, sin excepciones enmascaradas.

Aquellos médicos vinculados a este sector de entidades aseguradoras, dentro de las normas legales, deben conservar sus derechos o recibir la indemnización correspondiente.

d) La asistencia en residencias y hospitales debe extenderse a toda la Medicina que sobrepase la misión del médico de familia, sin perder en caso alguno la coordinación con éste, de donde procede y al que vuelve el enfermo.

Las residencias han de construirse y funcionar con la idea de que no son fábricas de operaciones. El tratamiento del enfermo es algo más que la intervención quirúrgica, aún cuando la indicación de ésta sea correcta. Los tiempos previo y posterior a la operación deciden muchas veces la vida del enfermo y, sobre todo, el retorno a la función social. Ello obliga a la jerarquización y coordinación de hombres, servicios y tiempo, con principios médicos que sirven al enfermo, limitándose la administración a su función específica.

3. — Los médicos y el organismo administrativo de la Seguridad social.

La Organización colegial basa su actuación con este organismo en los siguientes principios:

El I.N.P. es un organismo con función delegada. No es organismo estatal ni público. Nuestra obediencia al mandato del Estado y las relaciones con éste a través del Ministerio de la Gobernación no son aplicables a las relaciones administrativas de los médicos y el I.N.P.

El Estado puede y debe buscar la Seguridad social de los españoles. El organismo administrativo no puede socializar el ejercicio profesional de los médicos.

Entendemos que su función en la asistencia médica debe limitarse a lo meramente administrativo y a proporcionar los medios diagnósticos y terapéuticos en una economía posible.

La enfermedad no puede planificarse administrativamente, porque no hay enfermedades, sino enfermos y el acto médico es vital y singular para cada paciente.

El médico no puede ser juzgado en su función por la Administración, y no tan sólo porque jurídicamente no es admisible ser a la vez juez y parte. También lo invalida el que el modo de hacer en el acto médico está condicionado al sistema impuesto por la Administración.

Evitar el absolutismo administrativo e incorporar la Organización colegial en la gestión asistencial son postulados fundamentales de nuestra actuación. Con ello conseguimos las normas preconizadas por el Estado y reiteradas brillantemente por S. E. en el discurso de Tortosa.

Afirmamos que nuestra crítica a un sistema no es negativa ni interesada. Deseamos iniciar un trabajo constructivo y nos entregaremos apasionadamente a una colaboración que permite estos tres fines:

—Asistencia humana y de mejora evolutiva para el enfermo.

—Ejercicio profesional sometido a los principios deontológicos.

—Dignidad económico - social en la vida del médico.

Los sanfermines

Un setentón corrió en el encierro de ayer y resultó con un puntazo

«Miguelín», detenido por llamar la atención a un toro, aunque parece que quiso evitar una cogida

Pamplona. — (Del corresponsal de "Cifra", Juan Larrambebe). — Seis días seguidos de fiestas alegres y ruidosas y, sin embargo, la muchachada de pamplonicas y forasteros continúa derrochando energías en un jolgorio ininterrumpido, enlazando la noche con el día y el día con la noche. Orson Welles el gran actor y director cinematográfico, decía esta mañana en la terraza del café donde desayunaba que los sanfermines son una película del más largo metraje, en la que el observador se queda absorto al admirar las escenas trepidantes de cada jornada. Y añadía: "Lo que aquí se ve no tiene par en el Mundo por su animación, colorido y alegría y por el valor de los mozos ante los toros bravos, en un duelo impresionante y, lo que es más sorprendente, casi nunca trágico".

En el encierro de esta mañana, las reses del Conde de la Corte cruzaron el trayecto a la velocidad del rayo, sin que la masa de corredores se dejase ganar la partida, lo que quiere decir que los muchachos conservaban el valor a prueba de bomba, pese a haber corrido durante seis mañanas seguidas. Sólo ha habido una cogida de carácter leve: un setentón, todavía con grandes energías físicas, y que en sus tiempos fue un corredor extraordinario, sintió el gusanillo de exponerse ante las reses bravas y salió en su busca en la cuesta de Santo Domingo, recibiendo un puntazo en un muslo.

Los toros llegaron a la plaza separados, lo que resulta muy peligroso, y uno de ellos recorrió el ruedo persiguiendo a los muchachos, pero no ha pasado nada y se ha conseguido que rápidamente entraran en los corrales, uniéndose a sus hermanos de divisa, con alegría general de actores y espectadores. Después se ha hecho la lidia de vaquillas emboladas, verdaderamente regocijantes; comentando las incidencias, la multitud abandonó la plaza y se dirigió a las terrazas de cafés, casinos y bares para desayunar al aire libre, pues la mañana estaba deliciosa.

El alcalde ha impuesto severas sanciones a varios muchachos por llamar la atención de los toros en el recorrido, lo que es muy peligroso, ya que el separar a algún toro de la manada puede tener consecuencias trágicas. Se da el caso curioso que entre los detenidos para tomarles la filiación por cometer esta imprudencia se encontraba el matador Miguel Mateo, "Miguelín", quien en un principio no fue reconocido como la figura que lidiara dos corridas en esta feria, ya que iba vestido de pamplonica. No se sabe si la autoridad le impondrá la correspondiente sanción, ya que parece que "Miguelín" lo que hizo fue entretener a la res para evitar que produjese alguna cogida.—(Cifra).

TOROS

AYER, EN PAMPLONA

Pamplona. — Sexta de feria. Lleno. Seis toros del Conde de la Corte, tres de ellos muy bravos. «Miguelín», ovacionado en uno y una oreja y vuelta al ruedo en el cuarto. «El Viti», escuchó aplausos en los dos. José Fuentes, aplausos en el tercero y una oreja y vuelta en el último.

EL DOMINGO, NOVILLADA «DE LA OPORTUNIDAD» EN NUESTRA PLAZA

El próximo domingo tenemos festejo de tercer orden en nuestra plaza de toros. La empresa González Lucas monta la tercera «novillada de la oportunidad», en la que volverán a actuar los triunfadores de la segunda edición de esta clase de festejos.

Con novillos del vizconde de Burguillos, de Badajoz, alternarán David Gutiérrez «El Pete» (diestro burgalés), Manuel Jiménez, Manolo Santaolalla (otro torero local triunfador reciente en nuestra plaza), Jacobo Belmonte y B .Hurtado «Currito».

Plaza de Toros de PAMPLONA

Viernes, día 15 de Julio de 1966

(FERIAS Y FIESTAS DE SAN FERMIN)

SENSACIONAL CORRIDA EXTRAORDINARIA ORGANIZADA POR LA CASA DE MISERICORDIA, PARA LA PRESENTACION EN EL NORTE, DEL MATADOR DE TOROS MAS JOVEN DE NUESTRA EPOCA

PALOMO LINARES

(SOLO EN DOS AÑOS DE APRENDIZ DE ZAPATERO, A FIGURA DEL TOREO) CON

RAFAEL ORTEGA

y

«EL LITRI»

y toros de Carlos Núñez

Localidades en taquillas oficiales y sitios de costumbre

LOS INSECTOS, BASE DE LA ALIMENTACION FUTURA DEL HOMBRE

Tienen tantas proteínas como la carne

- Avispas y saltamontes sustituirán a cerdos y terneras en fechas no muy lejanas
- ¿Terminará la Humanidad cuidando rebaños de escarabajos y grillos como ahora lo hace de vacas?
- Muchos pueblos antiguos consumen insectos en su alimentación

Por Stratford C. JONES

(DE LOS SERVICIOS ESPECIALES DE «EFE»)

«Yo creo que los dietistas y los economistas deberían explorar el valor nutritivo de los insectos, y la posibilidad de extraerles las proteínas para incorporarlas a otras materias alimenticias», dice en un mensaje lanzado a los cuatro vientos el Dr. Ronald L. Taylor, fisiólogo-patólogo de insectos del «Grupo Irvine» de la Universidad de California.

El mal surge cuando dice: «para poder realmente apreciar a los insectos en forma intacta como alimento, es preciso comerlos frescos, como la langosta o el cangrejo». Cuesta trabajo hacerse a la idea de que puedan comerse frescos unos grillos recién matados o unas chinches, como si fuesen gambas... Cuando Taylor fríe un montón de gusanos frescos y los ofrece entre sus compañeros, todos se asustan, naturalmente, de la idea.

INVESTIGACIONES

Las proteínas contenidas en los insectos son realmente interesantes para la nutrición humana. Ahora es el momento para que se inicie una investigación en serie. Algunos expertos consideran que si la Humanidad sigue creciendo en sus actuales proporciones, cuando mucho tendremos unos 50 o 60 años para comer carne de vaca. Después tendremos que convertirnos en vegetarianos o encontrar otras fuentes de alimentación. Los insectos constituyen uno de los mejores recursos actuales de proteína animal en el Mundo.

«Si la proteína de insecto fuera incorporada a otra materia alimenticia, podría consumirse sin repugnancia alguna», dice el doctor Taylor, y tiene plena razón.

—Si la gente en los sitios encumbrados y los que implantan las modas se pusieran a comer insectos en sus cocktailes, ello implantaría una costumbre de la que la Humanidad saldría muy beneficiada.

La misma gente que dice que no a los insectos, es afecta a comer cangrejos o langostas. El absurdo no puede ser mayor. Cangrejos y langostas, angulas o mejillones se alimentan de las peores carroñas de las costas insanas. Los insectos, por el contrario, en buena mayoría, se alimentan de verduras, hierba fresca y otros productos así de sanos. Descartamos, claro está, a parásitos, etc.

PREJUICIOS

—La única razón que encuentro sobre estos prejuicios —dice el Dr. Taylor— está en que a las langostas o las gambas el hombre no las ve moverse bajo sus pies, y a los saltamontes, sí.

Efectivamente, la razón puede ser esa.

Los insectos que se consideran más alimenticios serían criados por el hombre en cercados, jaulas, viveros, etc., especiales. Podrían así comerse masivamente, como se hace con las langostas de viveros. Los planes marisqueros serían un ejemplo para los planes «insectívoros».

La popularidad no es del todo adversa a los demás compuestos a base de insectos. En muchos países de Asia, Africa e incluso América del Sur hay muchos platos compuestos con derivados de larvas, langostas, etc. En Sudamérica, en algunas regiones, se venden bolsas de hormigas roedoras de hojas, tostadas como palomitas de maíz, en las salas de los cines, plazas públicas, etc. En muchos países, las hormigas de castor verde se hacen en puré de agua y se venden como refresco. La langosta terrestre y las orugas son también populares. China y Japón se relamen de satisfacción ante los gusanos de seda y las crisálidas de estos insectos. En Asia Menor y Norte de Africa, cuando hay una plaga de langostas sobre los campos, los nativos hacen su agosto de «proteínas insectívoras». Los israelitas afirman que la langosta sabe a yema de huevo y que es un rico aperitivo en cualquier momento.

A continuación, recomendamos algunas recetas que pueblos muy antiguos vienen utilizando en la presentación de platos a base de insectos, y que en los países «no afectos» pueden servirnos para base de introducción a la idea de «proteinizarse» a base de insectos:

Menú presentado en 1885 y publicado por el británico V.M. Mott en su libro «Por qué no comer insectos»: Abejorros con salsa Curry como primer plato. Avispas fritas en su panal, después. Ensalada de zanahoria fresca con salsa de larva de escarabajo. Coliflor adornada con orugas y gusanos de seda y, acompañando todo, polilla en mantequilla. El menú presentado, de origen chino, puede tener varios milenios de antigüedad, pero, de seguro, el hombre volverá tal vez a comerlo, en Occidente, dentro de varios lustros...

Esta mujer recoge la miel que gotea del panal. Posiblemente dentro de no muchos años, la "abeja en su propio panal" sea un plato popular en Occidente. — (Foto Cifra)

Delegación de Juventudes

BURGOS

Concurso

La Delegación Nacional de Juventudes saca a CONCURSO (con carácter de urgencia) la adquisición de mobiliario para los Colegios Menores de Juventudes de: Soria, Burgos, Miranda de Ebro, Ciudad Real, Zaragoza y Castellón, consistente en: mesas y pupitres, sillas, sillones, bancos y banquetas, camas, somieres, armarios librerías, etc.

Las condiciones y características, así como los planos se encuentran a disposición de cuantas personas les interese, en el tablón de anuncios de esta Delegación de Juventudes, C/ Santander, núm. 2, 1.°, durante la jornada de trabajo de la mañana. (Teléfono 20-12-07).

SUCESOS

París. — El ex-boxeador senegalés, Brahim Hilal, que asesinó en París a su mujer, la egipcia Samida, el 18 de Agosto de 1964, ha sido condenado por el Tribunal Supremo a ocho años de reclusión.

AUTOBUS ARROLLADO POR UN TREN, EN EL ACCIDENTE PERECIERON VEINTICINCO AFRICANOS

Betgietersrus (Africa del Sur). — Veinticinco africanos resultaron muertos y otros 28 heridos al arrollar un tren de pasajeros a un autobús en un paso a nivel cerca de Betgietersrus, la noche pasada.

El tren arrastró al autobús a lo largo de unos doscientos metros. La principal línea ferroviaria de Johannesburgo a la frontera rhodesiana quedó inmovilizada durante unas siete horas después de la colisión.

UN ALUD, SEPULTA A CUATRO PERSONAS

Santiago, Chile. — Un gigantesco alud, no sólo de nieve, sino también de lodo, sepultó a una familia de cuatro personas en el valle de California, provincia de Aysen, junto a la frontera argentina. El alud causó cuantiosos daños y puso en peligro la vida de los colonos de la zona, cuyas familias hubieron de ser evacuadas.

El alud abarcó cinco kilómetros de longitud, y se dividió en tres trayectorias. Se originó en la cordillera situada al Este de río Encuentro.

La provincia de Aysen se vio ya afectada, en el pasado Mayo, por violentos temporales que obligaron al Gobierno chileno a declararla "zona de calamidad pública".

INCENDIO EN UNA FABRICA CATALANA

Barcelona. — Más de un centenar de bomberos han tenido que trabajar activamente por espacio de cuatro horas, para combatir un peligroso siniestro que se originó a las cinco de la madrugada en una de las naves centrales de la fábrica de «La Seda de Barcelona», del Prat de Llobregat. Las causas del siniestro se ignoran de momento, sabiéndose únicamente que se originó en la misma nave, de unos 1.500 metros cuadrados, en la que había maquinaria almacenada. El fuego tomó grandes proporciones, amenazando con propagarse a las naves que lo rodean.

A las nueve de la mañana, el siniestro había sido ya dominado, y se retiró el grueso de los bomberos de Barcelona, quedando un retén.

TERREMOTO EN TURQUIA

Estambul (Turquía). — Un terremoto ha sacudido la provincia de Mus en el Sudeste de Turquía, ha anunciado la radio oficial turca.

La emisora anunció que 12 personas habían resultado muertas y otras 15 heridas, se teme sean más los muertos, añadió.

El lugar más duramente afectado ha sido la aldea de Varta, a unos 120 kilómetros de la frontera de Persia. — Efe.

TRIPLE INFANTICIDIO

Lilo (Francia). — Una mujer, en un rapto de locura ha dado muerte a sus tres hijos, intentando suicidarse después.

El matrimonio Dufour, al parecer, se llevaba bastante mal y las disputas eran constantes en el hogar. El pasado sábado, el matrimonio tuvo una violenta discusión, de resulta de la cual, la esposa ostenta un hematoma en un ojo. Ya sola, posiblemente víctima de una crisis nerviosa, ahorcó a sus tres hijos, intentando cortarse las venas después.

A la llegada del marido, la infortunada, le confesó llorando su crimen, Dufour llamó a la Policía y la mujer fue conducida al hospital, donde permanece en observación.

Los vecinos consideraban a la mujer de carácter dulce, siempre cariñosa con sus hijos, aunque, muy corpulenta (pesa más de cien kilos), no seguía ningún tratamiento para permanecer normal. Es muy posible que el estado de desequilibrio, no advertido anteriormente por los circundantes, haya producido los lamentables hechos que conmueven a la opinión pública. La enferma, ha declarado con lágrimas su horrendo crimen y permanece en estado de crisis nerviosa.

M.E.C.D. 2017

CAJA DE AHORROS MUNICIPAL

Primera excursión gratuita de maestros burgaleses

He aquí a los señores maestros burgaleses que componen el primer grupo excursionista de los tres que tiene organizados en su honor la CAJA DE AHORROS MUNICIPAL para el verano actual. Salieron de nuestra ciudad en la mañana de ayer y regresarán la noche del próximo viernes. Recorrerán León, Asturias y Santander.

EL PROBLEMA DE GIBRALTAR

(Viene de primera página)

círculos diplomáticos como los órganos de Prensa y los comentaristas han intentado abordar las eventualidades de la discusión en curso, con especulaciones y suposiciones, más o menos aventuradas. Una de estas especulaciones, tan simple como probablemente fundada, ha sido la de que, en vista de lo complejo de las propuestas formuladas por España, los interlocutores ingleses han debido y deben emplear todavía mucho tiempo para considerarla a fondo.

Se recuerda a este respecto que ya cuando el ministro español, señor Castiella, hizo su entrega de las propuestas de su Gobierno el pasado 18 de Mayo, el secretario británico de Asuntos Exteriores, Mr. Stewart, le contestó que se trataba de unas propuestas que requerían largo estudio y consideración.

Otra especulación que circulaba esta tarde en los medios londinenses citados era la de que posiblemente el Gobierno británico está experimentando dificultades y resistencias por la presente población gibraltareña y de sus grupos dominantes, para cumplimentar el consenso de la ONU que originó las presentes conversaciones.

Se encuentra estos días en Londres, agitando a cierta opinión y medios publicitarios, un grupo de personalidades gibraltareñas que dice representar al llamado movimiento integracionista de la plaza, cuyas aspiraciones son tan ambiciosas como intransigentes. Desean la completa integración con la Gran Bretaña, pero en modo alguno quieren compartir los impuestos y cargas del pueblo británico.

De estos integracionistas se disociaba públicamente el otro día el propio sir Joshua Hassan, ministro principal de Gibraltar, pero ello no impide que aquí, en Londres, atraigan cierta atención por sus métodos de agitación, que rayan a veces en el descaro.

Pero los que aducen estos temores del Gobierno británico a las demostraciones y agitación de la población gibraltareña como motivo de tardanza y cautela en pronunciarse abiertamente sobre las propuestas españolas, parecen olvidar —según también observan otros comentaristas— que la población gibraltareña carece de voz de voto en su autodeterminación, y, por supuesto, que no tiene ninguna en las presentes conversaciones.

Efectivamente, fueron las Naciones Unidas las que expresamente negaron a los habitantes de Gibraltar semejantes derechos.

Por mucho que los reclamen, pues, y traten de hacer presión, directa o indirecta, sobre el Gobierno británico en la materia, a través de la Prensa o de cualquier manifestación callejera, lo cierto es que el Gobierno británico faltaría a las recomendaciones de la ONU si pretendiera aducir tales derechos en sus conversaciones con la representación española.

¡LO QUE FALTABA!

Londres. — Una mujer descalza, vestida hasta los tobillos con arpilleras y cubierto el rostro con ceniza ha llevado a cabo una manifestación en solitario frente al 10 de Downing Streert, residencia del jefe de Gobierno, protestando por la celebración de conversaciones sobre el futuro de Gibraltar.

Elisa Sheriff, de 29 años, natural de Gibraltar, llevaba una pancarta en la que decía: "Las cenizas simbolizan la vergüenza por las conversaciones sobre el futuro de Gibraltar. Veinticinco mil británicos están sitiados en "gib" mientras el león continúa aún dormido... ¿Por qué?"

La Seriff se presentó en las elecciones generales de 1965 pretendiendo un escaño en los Comunes. Fue derrotada por el actual ministro de Asuntos Exteriores, Michael Stewart, actúa en una sala de fiestas.

Servicio de Aguas Municipal

Aviso

Habiéndose producido una avería en la tubería de conducción general, se pone en conocimiento de todos los abonados que el servicio, en el día de hoy, se prestará con irregularidad, pudiendo llegarse incluso al corte total, sin previo aviso, si la disminución de las reservas lo hiciesen necesario.

Burgos, 13 de Julio de 1966

Un escrito sobre la «Guerra blanca» a los ministros de Agricultura y Comercio

Se exponen propuestas para que el conflicto no alcance mayor gravedad

Madrid. — Un escrito, procedente de la Hermandad Sindical Nacional de Labradores y Ganaderos sobre la "Guerra de la leche" suscita en Asturias, ha sido elevado a los ministros de Agricultura y de Comercio.

Este documento síntesis de la situación estudiada "in situ" por el presidente de la Hermandad, expone propuestas inspiradas por el deseo de que el conflicto no tome repercusiones de mayor gravedad; asimismo, recoge sugerencias emanadas de los propios ganaderos e industriales para hacer viable, lo antes posible, su solución.

Los afectados, desde luego, admiten que la Administración arbitre la resolución idónea y para lo cual la Organización Sindical, según comunican medios informativos sindicales, propone al Gobierno las medidas siguientes:

Extensión de los niveles de precios indicativos, fijados para las provincias en régimen de central lechera y para las provincias cuya producción lechera se destine parcialmente a su industrialización, como en el caso de Asturias.

Se consideran imprescindibles estas medidas, afirma la misma fuente, porque el principal obstáculo que dificulta la resolución del conflicto es el que crearía la elevación del precio de la leche en la industria quesera.

Como quiera que en España se producen al año unos veinte millones de kilos de queso de vaca, y cada kilo requiere el tratamiento de once kilos y medio (230 millones de litros de leche al año) y el precio que exige el ganadero no podría pagar el industrial quesero sin elevar su producto, la propuesta sindical se pronuncia por la unificación del precio a pagar a los ganaderos en todo el territorio nacional, según el volumen de producción y de acuerdo con las distintas épocas del año. Así de este modo, con el precio unificado, las industrias de mantequilla, leche condensada y leche en polvo podrían absorber la leche de los ganaderos con su precio elevado.

Llegada a París de los Reyes de Laos

París. — Han llegado a París, procedentes de Niza, los soberanos de Laos.

Fueron recibidos en el aeropuerto de Orly por el presidente de la República francesa, general De Gaulle y esposa.

La primera entrevista del general De Gaulle con el Rey de Laos ha comenzado a las 12,30 en el Elíseo, privadamente en el gabinete de trabajo del presidente de la República.

Más información nacional

(Viene de primera página)

clausura de la II Asamblea nacional extraordinaria de titulares mercantiles. En el transcurso de la reunión se ha dado lectura a las conclusiones obtenidas por las comisiones que se reunieron ayer.

Entre ellas figura la petición al Gobierno de que proceda a dictar una disposición, con rango legal suficiente, para que se integre a los titulares mercantiles en el Cuerpo Técnico de Administración Civil y que tengan acceso, en concurrencia con otros tituares superiores a todas las oposiciones convocadas para el ingreso en los Cuerpos de Administración, independientemente de la nueva denominación de que son objeto y atendiendo a sus funciones específicas.

También piden los titulares mercantiles el reconocimiento de su título superior, que fasulte para la entrada y para los ascensos dentro del Cuerpo de Administración.

El resumen de todas las conclusiones fue entregado al subsecretario de Comercio, señor Ossorio García, que presidió el acto de clausura.—Cifra.

Cohete sonda

París. — La Organización Europea de Investigación del Espacio (ESRO) ha lanzado un cohete sonda desde Cerdeña con objeto de estudiar los procesos foto-químicos en cometas, se ha anunciado hoy.

El disparo del cohete británico «Skylark» se hizo el viernes pasado desde la base de Salto di Quirra. El programa, que comenzó en 1964, comprende el lanzamiento de 400 cohetes-sonda hasta 1972.

ROMERIAS ESPAÑOLAS

- **Millares de kilómetros a pie se recorren para orar en los Santuarios**
- **Ser peregrino y romero es llevar el corazón henchido de gozo**
- **Hay curiosísimos decretos reales que amparan este fervoroso caminar**
- **Un villancico famoso canta la eficacia de un Hospital de peregrinos**

Por Juan-Pedro VERA CAMACHO

ESPAÑA es nación romera y peregrina por excelencia. Desde la primavera al otoño, la geografía peninsular se va poblando de romeros y peregrinos que hollan múltiples caminos y veredas atravesando ríos y trochas, calveros y zonas desérticas sin desmayo; a pie o en bestias, con el báculo o la cayada en la mano y el zurrón o la alforja al hombro. Y en los labios una oración que se repite una y otra vez mientras se anda. Con descansos junto al pozo vivificador que aplaca la ardiente sed a golpe de roldana o garrucha. ¡Y cómo sabe el agua al caminante en el caldero añoso en que cien bocas, con la misma plegaria en los labios, bebieron! Y la dormida a campo abierto, sirviendo las estrellas de techo.

También en el invierno hay peregrinos, con sus hábitos blancos de nieve, el rostro chorreando por la lluvia y las sandalias blandas de barro, marcando su señal sobre la tierra. Porque para peregrinar, aunque se haga más en verano, no hay hora marcada. Cuando Dios quiera y Dios quiere siempre que los romeros y peregrinos le recen una oración: que el alma de cada cual, llegue limpia a El.

El Camino Francés a Compostela, tenía más del millar de kilómetros, desde Francia; pero no arredraba la distancia, porque ser romero era llevar el corazón henchido de gozo. A veces, se va de rodillas largo trecho; o descalzos. Es un remedo del sacrificio que el Redentor hizo por nosotros.

CUANDO LOS REYES ESCRIBIERON SOBRE ACEBO Y GUADALUPE :—: :—: :—:

Fue normative en los Reyes de España amparar con decreto o cartas este continuo ir y venir de los hombres de fe a los diversos Santuarios, meta de peregrinaje, que por toda la nación se reparten: desde Galicia a las Andalucías; desde Extremadura al Rieno de Aragón y Cataluña...

Acebo es un pueblecito leonés, allá cabe a Manzanal, en límites de Galicia. Por allí pasaba el Camino Francés a Compostela. Y de lo que el pueblo de Acebo hizo para garantizar la vida de los peregrinos que por allí pasaban, da idea lo que los Reyes Católicos decretaron. Que extractado, es ni más ni menos que ésto:

"Por cuanto Nos somos informados que en el camino Real que es entre el lugar de Acebo y el Hospital de Foncebadón, entrada al Reino de Galicia, a causa de la mucha nieve que en el Puerto de Rabanal cae, peligran muchos romeros de los que a Compostela se dirigen y Nos, queriendo que Nuestro Señor sea servido, mandamos al Consejo de hombres buenos del dicho lugar de Acebo que pongan ochocientos palos en todo dicho camino, los cuales pongan fincados en la tierra y salidos mucha parte de ellos por manera que, aunque caiga tanta nieve que cubra los caminos, queden descubiertos todos los palos para que los romeros se puedan así guiar y salir a poblado. Y como a pesar de ser pobres y pequeño el pueblo y movidos a piedad han hecho un hospital en dicho lugar en que los peregrinos puedan ser acogidos, es nuestra merced y voluntad, que ahora y de aquí en adelante para siempre jamás, sean francos de pagar y que no paguen pedidos ni monedas, ni hermandades ni yantares ni velas ni empréstitos ni repartimientos y que no vayan ni sean llamados a ninguna guerra que nos hiciéramos, ni a las que fagan los Reyes que después de Nos vinieren". Esto, en cuanto a los peregrinos de Compostela se refiere. Pero también D. Pedro I de Castilla, llamado por unos el Cruel y por otros el Justiciero, escribió dos cartas, fechadas una en el Real, en 26 de Enero de 1353 y otra en Sevilla, reiterando la anterior que no había sido obedecida. Resulta que el camino de Herrera, en la provincia de Badajoz, era paso obligado para los peregrinos que a Gaudalupe iban desde Ciudad Real y Andalucía. Y como éstos fueran asaltados y desvalijados por partidas de foragidos en diversas ocasiones, el Rey mandó poner guardas en los caminos, para no quebrantar sus ordenamientos, haciendo constar en sus dos cartas "la prohibición bajo penas gravísimas y el caer en enojo de su Real Majestad, que se cometieran abusos con los romeros que a Guadalupe iban".

En pleito habido en 1509, varios ancianos testificaban estos desmanes relacionados con los famosos "golfines" de los Montes de Toledo y con el que luego fue "nido de ladrones de Madrigalejo", con el que acabó más tarde Isabel la Católica.

UN VILLANCICO ALUSIVO A LOS PEREGRINOS :—: :—:

Del auge de las peregrinaciones y romerías de la antigüedad, que aún siguen vigentes en toda España, da razón el hecho de que a lo largo de las rutas se construyeron infinidad de hospitales de peregrinos, dedicados específicamente a atender a los caminantes que se dirigían a los Santuarios y a los que el cuerpo flaqueaba por enfermedad o cansancio. Desde los que quieren sanidad"...

Mucho más cabría decir sobre esta afición romera y peregrina de los españoles. Desde la anciana que cubierta de tocas y pañuelos negros camina lentamente hasta la joven que, clavel al pelo anda ilusionada y rápida, todos a una certifican con su presencia año tras año en los caminos de España, esa devoción que palpita en todos nuestros caminos. Fervor a cuatro vientos, sería la frase que justamente competiera esta entrañable manera de ser.

Navarra a Galicia, León y Palencia, los había en cantidad. Y en Guadalupe hubo un hospital de peregrinos en que se realizó la primera vivisección de un cuerpo humanos, lo que demuestra que eran grandes hombres de ciencia los que en ellos curaban.

Precisamente existe en el llamado "Manuscrito de El Escorial", que dicho sea de paso fue escrito por Fray Juan de Herrera, natural de Herrera del Duque y prior que fue del Monasterio de Guadalupe, en el folio XVII, un villancico que expresa claramente la fe que los romeros tenían en sus curaciones que en el Hospital de Peregrinos de Guadalupe se hacían. Son cuatro versos que dicen así:

"A esta Casa de oración
Templo de gran santidad,
vengan; que es en Guada-
[lupe

NUESTROS TELEFONOS
Redacción: 201280.
Administración: 207148

Acuerdo de cooperación

Madrid. — Como resultado de las conversaciones que el ministro de Comercio sostuvo con autoridades financieras en su reciente viaje a Centroamérica, se ha firmado un documento que establece las bases de un convenio entre el Banco centroamericano de integración económica y el Ministerio de Comercio.

Ciudad Deportiva Militar "General Yagüe"

LA GARROCHA

DOMINGO, 17 DE JULIO. — 11 NOCHE

GRAN VERBENA

Extraordinaria fiesta

dedicada exclusivamente a los usuarios de la Entidad, con la actuación personal de la incomparable estrella del cine y el teatro

PAQUITA RICO

como figura destacada de un excepcional programa de grandes atracciones.

Por ser limitado el número de cubiertos, apresúrese a reservar su mesa para la cena.

Entrada: 30 pesetas. — Cena con entrada: 200 pesetas

Francia ensaya la jornada contínua

★ Muchos afectados protestan porque se les controla la entrada
★ Pero no a los jefes y directivos de la administración estatal y municipal

Por Paulette CARRET

—Ven a recogerme a las cinco a la salida de la oficina; iremos a la piscina".

Muchas secretarias francesas pueden decir esta frase a sus novios ahora. Esas palabras, insulsas en los países nórdicos, donde se practica la jornada contínua, tienen su actualidad en Francia, donde se está ensayando la fórmula desde hace poco.

Esta prueba alcanza a 45.000 funcionarios franceses y representa una importante conquista para las madres de familia y mujeres casaderas, siendo, principalmente, una encuesta, sobre la opinión de la mujer lo que ha movido a la realización del "ensayo".

En él participan: las administraciones centrales instaladas en París, los servicios centrales de la Prefectura de Sanidad y de la Prefectura de Policía y los empleados del Ayuntamiento y de las Tenencias de Alcaldía. Si los resultados son favorables, serán adoptados en todo el territorio.

Jornada continua quiere decir semana con cinco días laborables, dando tres cuartos de hora solamente para comer. Se puede afirmar que, recientemente, se rechazaba aún la sola idea de disponer únicamente de dos horas para comer y contra ella se alzaron muchos franceses pero las costumbres han evolucionado rápidamente. En poco tiempo, los franceses han aprendido a comer menos (lo que beneficia a su salud) y a apreciar los ratos de ocio más que el embotamiento después de la comida del mediodía.

La semana de cinco días va a despertar otro problema latente: el de la antigua disputa entre el jueves y el sábado, para salir al campo, pero los médicos se pronuncian, al parecer por el jueves que contituye un alivio corporal para los niños. Menos mal que con los métodos de estudio acelerado que nos promete la ciencia, la solución llegará antes de lo que se piensa.

En cuanto a la experiencia en marcha, las horas de trabajo del sábado por la mañana se repartirán entre los otros días de la semana. El espacio de tiempo que se consigue al reducir la duración del almuerzo permite no salir del trabajo más tarde que hasta ahora. En Francia, que es un país muy prudente en cuanto se refiere a innovaciones, no se impondrá el nuevo ensayo, sino sólo progresivamente durante un período de tres meses. Precisemos que las oficinas dependientes del Ministerio de Asuntos Exteriores y otras administraciones de servicios exteriores anexas a las oficinas dependientes del Ministerio de Justicia, han permanecido al margen de la experiencia. En cuanto al Ministerio de Educación, se regirá por este nuevo horario laboral inmediatamente después del período de prueba.

Esta reforma es fruto de juiciosos estudios durante siete años. Un comité encargado de averiguar el coste y el rendimiento de los servicios públicos había comprobado que la mitad de los funcionarios de París, permanecían más de cuarenta minutos en su lugar de trabajo después de la hora en que éste acababa.

Hace dos años, se realizó prácticamente el primer ensayo de esta reforma en el Ministerio de Trabajo y en el de Sanidad Pública. En esta época, no se podía entender más a falta de cantinas suficientes.

¿Cómo reaccionan los interesados? La mayor parte de las mujeres favorablemente. Los hombres, más sorprendidos. Algunos protestaron, alegando que iba en contra de sus costumbres.

Pero lo que no agrada ni a hombres ni a mujeres es el "control de la puntualidad". También los sindicatos se muestran completamente opuestos a este control. En efecto, los "cobayas" de la jornada contínua deberán fichar o firmar como los obreros de las fábricas. Se han colocado mil relojes para tal fin. También se controlará la salida como habrá comprovaciones sorpresas durante la jornada. Por riguroso turno, una tanda deberá ir el sábado por la mañaan, lo que deja a los funcionarios prácticamente libres tres sábados de cada cuatro.

Las protestas contra los relojes de control proceden principalmente del hecho de que los "directivos", los jefes y altos funcionarios escapan a este rigor...

A pesar de estos inconvenientes, las mayoría de los interesados acepta con agrado la jornada contínua. Con la extensión al Parque de Automóviles, el week-end a la inglesa ha conquistado a todos los franceses. Pero también son difíciles de adquirir las nuevas costumbres en la vida diaria. Es el motivo que justifica este control riguroso, cronometrado, que ha levantado tantas protestas.

La innovación tiene, pues, sus "pros" y sus "contra". En el número de las ventajas, está una mayor facilidad para utilizar los transportes públicos y las horas punta serán más fáciles, aunque el problema volverá a aparecer en un próximo futuro, si la jornada contínua se generaliza.

Entre los inconvenientes, están: Todos los funcionarios no disponen aún de comedores que permitan almorzar en 30 ó 40 minutos. Algunas señoras se angustian con el problema de sus pequeños. ¿Será preciso recordar que en los países nórdicos se soluciona creando numerosas casas-cunas y guarderías cerca de los lugares donde se vive o trabaja?

Continúan las deliberaciones de la Conferencia Episcopal

Madrid. — Han proseguido hoy las deliberaciones de la asamblea plenaria del Episcopado español. Se incorporó a sus deliberaciones el señor obispo de Albacete, mons. Tabera, presidente de la comisión de emigración, que acaba de llegar de Alemania, donde ha visitado a grupos de emigrantes y ha asistido a la celebración del Katholiken Tag.

Continuó el estudio de la adaptación a España de la nueva disciplina penitencial de la Iglesia: en la discusión intervinieron alrededor de quince prelados realizándose tres votaciones sobre el tema. En virtud de las facultades concedidas a las conferencias episcopales por la constitución "Poenitemini", todos los fieles españoles que hubieren tomado la bula de cruzada y el indulto de ayuno y abstinencia y aquellos fieles que no estuvieren obligados a tomarla quedarán dispensados de la obligación de abstinencia todos los viernes en lo que resta de año hasta el 31 de Diciembre de 1966. Asimismo quedaron dispensados de la referida obligación de abstinencia todos los demás fieles españoles y extranjeros residentes, aún transitoriamente, en España, a condición de que hagan alguna limosna a los necesitados, bien sea directamente, o por medio de la parroquia o de Cáritas, o de otras instituciones asistenciales.

Por lo que se refiere a las normas que regirán la disciplina penitencial en España a partir de primero de Enero de 1967, se publicarán oportunamente las disposiciones pertinentes.

Con esta ocasión, y ante las dudas surgidas en el ánimo de muchos fieles sobre la validez de la Bula de la Santa Cruzada, la Conferencia Episcopal precisa que continúan en vigor todas las gracias, contenidas en dicha Bula y en sus diversos indultos, a las que no se refiere la Constitución "Poenitemini"

A continuación el señor arzobispo de Zaragoza, monseñor Cantero, desarrolló una ponencia acerca del proyecto de estatuto legal de las publicaciones de la Iglesia, en conformidad con la segunda disposición final de la nueva ley de Prensa e Imprenta. Hubo largo y vivo cambio de impresiones sobre el asunto. Dicho proyecto ha quedado sobre la mesa para ser sometido a votación.

Se iniciaron, asimismo, las deliberaciones acerca del hábito de los sacerdotes en España. El obispo de Albacete, monseñor Tabera desarrolló ante la Asamblea una ponencia sobre el tema, en el que intervinieron 10 prelados. Mañana proseguirán las deliberaciones sobre el mismo asunto.

Las reuniones de hoy se han prolongado de 10 a 1,30 por la mañana y por la tarde de cinco a ocho.

Tómbola del Hospital de San Juan

Relación de los números premiados en los sorteos celebrados en el recinto de la tómbola del Hospital de San Juan, ante Notario:

SORTEO DEL DIA 29 DE JUNIO DE 1966

Un frigorífico "Aspes", modelo 155	Núm. 53.406
Una máquina lavadora	Núm. 22.417

SORTEO DEL DIA 10 DE JULIO DE 1966

Un frigorífico "Aspes", modelo 195	Núm. 3.351
Un frigorífico "Aspes", modelo 230	Núm. 34.432
Un frigorífico "Aspes", modelo 265	Núm. 9.169
Un televisor	Núm. 62.549
Una motocicleta "Vespa"	Núm. 3.964
Un coche "Seat-800"	Núm. 167.094

NOTA.—Tanto los anteriores premios como los de serie y de número, pueden ser recogidos, previa presentación del justificante, en el Negociado de Beneficencia del Excmo. Ayuntamiento, en los días y horas laborables, o en la Administración del Hospital de San Juan hasta el día 30 del corriente mes de Julio.

Burgos, 11 de Julio de 1966

El Alcalde, F. DANCAUSA DE MIGUEL

El ciclista y motociclista no debe abusar de la movilidad y escaso volumen de su máquina, creyendo que siempre tendrá espacio para las maniobras.

M.E.C.D. 2017

La Princesa Irene de Grecia se ha revelado como una buena concertista de piano

Lo sorprendente de ella es que con 24 años además de tocar muy bien el piano sabe karate

Compra sus vestidos en Madrid y en Atenas

Por Philip DUPUIOS
(De los Servicios Especiales de EFE)

La Princesa Irene de Grecia pasea por las calles de Madrid, durante su última visita a España. — (Foto Cifra)

LA Princesa Irene de Grecia está demostrando su talento como pianista en un concierto de caridad.

Aun cuando ella no considera estar lista todavía para hacer una jira por el extranjero, dice: «Puedo contar con muchas horas de práctica para poder llegar a ser profesional».

Los críticos de música en Grecia difieren con la Princesa de 24 años de edad, la segunda heredera del Trono después de su sobrina, la Princesa heredera Alexia.

La Princesa Irene fue elogiada hace poco por su interpretación de Bach, bajo la dirección de su maestra, la pianista Gina Bachauer. La Princesa piensa dar otro concierto de caridad poco después de «practicar, practicar y más practicar».

TIENE BUEN GUSTO PARA VESTIR :—: :—:

Nacida en Africa del Sur en Mayo de 1942, a la sombra de la segunda guerra mundial, la Princesa Irene parece ser del tipo de sangre azul a la que no la afecta el diluvio de atenciones que se le ha prodigado.

Es una chica con gusto y discapando al incómodo calor del verano de Atenas.

Desde que su hermano se convirtió en Rey en Marzo de 1964, Irene ha vivido en una quinta modesta en un barrio de Atenas con su madre. Esta casa está rodeada de altos matorrales verdes y de jardines, también tiene ahí, una oficina oficial.

La casa en una época fue escuela en la que la Princesa estudió en su niñez antes de ir a la escuela en Salem, Alemania, con su hermana la Princesa Sofía. Ahora es su residencia oficial, pero la Princesa aún mantiene contacto con algunos de los estudiantes con los que solía ir a la escuela.

SABE KARATE :—: :—:

Desde que empezó a estudiar al piano en serio, la Princesa Irene ha abandonado uno de sus pasatiempos favoritos. Aun siendo mujer, tomó lecciones de karate y era capaz de romper con un lado de su mano. «Pero eso ya pasó, porque si uno no rompe el ladrillo al primer golpe», dijo riendo, «se lastima la mano o por lo menos se la golpea, y ahora no puedo darme el lujo de estropearme las manos».

gustos, como las hay en EE. UU., Gran Bretaña o Francia. Tiene buen gusto para escoger sus ropas y no tiene ninguna preferencia especial, excepto cuando escoge un vestido para una función nocturna. Entonces acude a una modista parisiense de origen griego. «Fuera de ésto yo hago mis compras en Atenas, Madrid, Copenhague o en París, y compro cualquier cosa que me agrade», dice.

La encanta andar por todas las tiendas pequeñas de especialidades y las «boutiques» en cada una de las grandes capitales del Mundo. A menudo se la ve bajar de un automóvil para echar un viztazo a un vestido o una falda que le ha llamado la atención. Y, como algo inevitable, la popular tercera hija de la Real Familia de Grecia y hermana del actual Rey, provoca la admiración de la gente, por su sencillez.

A Irene no le preocupa particularmente el estilo popular del vestido que actualmente ha chiflado a la juventud de París y Londres. «Los colores y rayas en el vestido popular son un desastre, aun cuando yo en lo particular no me visto en forma demasiado conservadora», dice Irene. «Cuando estoy con mi familia en la casa veraniega de Corfú, por lo general llevo un vestido sencillo de algodón o blusa y falda con sandalias. Todo depende de la ocasión. No escojo ningún color en particular pero trato de evitar los colores oscuros. Me agradan los colores claros para el invierno y no logro comprender porqué hay tanta gente que escoge colores oscuros para esta época del año».

La Princesa muestra entusiasmo por viajar hacia el extranjero.

Al preguntársele si le gustaría visitar su ciudad natal, la Ciudad del Cabo, en Africa del Sur, dijo: «No tengo planes para hacerlo en un futuro próximo, pero me gustaría volver pronto a ese hermoso país». Uno de los padrinos de Irene fue el extinto estadista sudafricano general Jan Smuts.

«Me gusta el Oriente con sus paisajes de contraste, su hermosa arquitectura y su gente encantadora». La Princesa se refiere al Taj Mahal, que visitó cuando fue en una jira oficial a la India, con sus padres, en el año 1963. También le impresionaron las cuevas del templo en Ellora y Ajanta.

EXCELENTE MARINERA :—: :—: :—: :—:

Irene es una excelente marinera. A menudo se la puede ver en su bote de velas clase dragón en la bahía de Phsalaron, cerca de Atenas, manejando hábilmente la nave en un trayecto traicionero. Alta y fuerte, Irene por lo general da a su hermano, triunfador en una Olimpíada, una dura pelea para llegar a la meta.

Además de la marinería, a Irene le gusta la natación y pasa muchas horas en el agua, frente a la casa de verano que la Familia Real tiene en la isla Corfú.

Con su hermano, su hermana y por lo general con un grupo de invitados, la Familia Real pasa tres meses en Corfú, es-

Emocionante encuentro de dos hermanos en Palma

- El habla mallorquín y ella apenas lo entiende
- De Baleares a Madrid muchos años sin noticias

Por Bernardo COMAS

LA historia comenzó hace muchos años, cuando Palma era visitada sólo por algún que otro turista inglés y se iban derribando las murallas que cercaban a la capital de las Baleares.

Se trata de una de aquellas historias que, por no saber leer y escribir, han ido sucediendo a través de los tiempos. Hoy, gracias a la decisión de uno de los dos hermanos, el que abandonó Palma cuando tenía 16 o 17 años, quiso volver a ver, a pisar las calles por donde discurrió su juventud, se ha podido encontrar otra vez con su familia.

Mucho ha llovido desde aquel entonces en que Catalina abandonó la isla en compañía de una familia mallorquina, pasando a residir en Barcelona y, poco después, a Madrid, en donde la mallorquina se afincó. Recuerda que eran unos años antes de aquella Semana Trágica de Barcelona.

Ella no sabía escribir, era jóven. Ya tendría tiempo de ponerse en contacto con su familia. Los de Palma, sus hermanos y especialmente el que llevaba sus mismos apellidos de Gamudi Sastre y que su padre se había vuelto a casar en segundas nupcias no podían escribirle por desconocer su dirección. El tiempo pasó y los años no se van en balde.

En Palma habían vivido en la esquina de la calle de Botones con la plaza de San Jerónimo. Sus padres tenían una carbonería.

Se casó en Madrid y su hermano Bartolomé lo hizo en Palma. El cambió de parroquia y también de barriada. Lo de la calle de Botones eran para Bartolomé viejos recuerdos. Tan sólo eso, viejos recuerdos.

Pero, para ella... un sin fin de emociones. Los dos hermanos se han vuelto a encontrar después de sesenta años de no verse, de creer que el otro había fallecido, dándole por perdido.

Catalina se casó con don Damián González Juan, de cuyo matrimonio tuvo cinco hijos. Hoy es viuda y cuando se creía que su familia estaba compuesta por sus 24 nietos, resulta que también cuenta con bastantes sobrinos, unos trece, hijos de sus hermanos. Tres de ellos de su hermano Bartolomé, que tiene dos nietos, y diez de sus otros hermanos.

Con todos ellos ha departido últimamente en Palma. Y, además, con su hermana política: Juana Pujol Palmer, esposa de su hermano Bartolomé. La mallorquina-madrileña vino acompañada de su hija, Angeles González Gamundi.

Pero dejemos que sean "las visitantes" las que nos expliquen cómo ha podido suceder esta serie de cosas.

Catalina Gamudi Sastre tiene en la actualidad 77 años y su hermano Bartolomé 76. Ella dijo:

—Antes de morir quiero volver a visitar Palma.

Dicho y hecho. Una quincena de días de vacaciones, las de Angeles, fueron tomadas a la buena de Dios, al objeto de que la mallorquina volviese a pisar el empredrado de las calles y también plaza que, en su juventud, fue una obsesión para ella.

En su mente y también en la de sus hijos estaba el indagar algo de la familia. Y así fue cómo Catalina, acompañada de su hija Angeles, se vino a Palma. Ella no recordaba la calle ni tampoco el barrio. La Cabatrava era para ella el punto de partida.

Reconocer la iglesia de Santa Eulalia, el desembocar en la plaza de San Jerónimo, reconocer también la iglesia que lleva su nombre, recordar la esquina, la casa en la que estaba la cabornería, todo fue uno. Pasaron según dijo unos fuertes momentos de emoción. Todo un pasado recordado en breves instantes.

Sí, por allí jugaba ella con sus hermanos y amigos. ¿Qué había cambiado? Tan sólo el asfalto, la reforma que ha sufrido la plaza de San Jerónimo. Si Catalina hubiese venido tan sólo unos dos años antes, la hubiera encontrado igual que en aquel entonces.

Preguntando se llega a Roma. Y preguntando, si bien hay que hacer recalcar que la suerte estuvo de su parte, llegó a saber dónde vive su único hermano. Ella preguntaba por una familia que hacía muchos años se había ausentado del barrio. Pero la casualidad le llevó a que, tras unos momentos de indecisión lo hiciera en una casa... que era de parientes suyos. ¡De su hermano Pedro, que hace dos años falleció!

Explicado, todo resulta muy sencillo. Pero no quieran saber los momentos de angustia que tanto la madre como la hija habían pasado hasta encontrar la pista de las personas que habían motivado el largo viaje.

Ella, Catalina, caminó otra vez por calles que, en su infancia, le sirvieron para practicar sus juegos predilectos.

Penetró en la parroquia en donde fue bautizada e hizo la primera comunión.

Ahora, todo ha sido recordado en los largos ratos que han pasado juntos los dos hermanos Ella no habla mallorquín y él a duras penas lo hace en castellano. Pero allí están sus respectivas hijas para que los dos lo pasen lo mejor posible. Tanto la madrileña como las mallorquinas se desviven para atender a los dos. Una fuerte dolencia aqueja a Bartolomé. Ambos sienten la despedida.

¡Entre los dos más de ciento cincuenta años! Todo es alegría en la casa del que reside en Palma. Y también, por lo que nos contó su hermana y muy grande, en los hogares de sus hijos de Madrid. Desde el mismo momento en que los dos hermanos se encontraron, no han sido dejados por los que son sus familiares más cercanos.

Catalina y su hija Angeles regresan a Madrid, a su domicilio Santovenia, 5, y en Palma quedan sus hermanos y primos respectivamente, en la calle San Nadal, 18.

Desde ahora se irán sucediendo los viajes de una parte a otra.

Bartolomé dice que Madrid cae muy lejos, pero espera que los de Madrid se vengan a Mallorca de vez en cuando. Su esposa e hija le animan.

Catalina, por su parte, dice que volverá a Palma todas las veces que pueda y que es muy posible lo vaya haciendo acompañada por las otras hijas.

(Reportaje especial para Agencia FIEL. Prohibida la reproducción).

Oferta de Barreiros a los usuarios de vehículos industriales

Barreiros comunica, a través de la Prensa nacional, su decisión de ampliar la garantía que ofrece para sus vehículos industriales. Esta decisión ha producido una gran satisfacción a todos los usuarios de camiones y autobuses y ha sido acogida con evidente atención por todas aquellas empresas y organismos relacionados con el mundo del motor.

Calificamos de trascendental importancia esta noticia por lo que tiene de avance en el campo de la automoción española y por lo que supone de mejora técnica y confianza en la calidad de sus productos en una empresa nacional.

Es precisamente poco después de haber realizado el gigantesco esfuerzo que representa el lanzamiento al mercado de un producto nuevo, como son los turismos, que en gran número ruedan ya por las carreteras españolas, cuando Barreiros, consciente de su fuerza y obligándose asimismo a una mayor perfección anuncia la ampliación de garantía a sus vehículos industriales.

Gesto de magnífica generosidad es el comentado, que alegra a todos, especialmente a los usuarios de vehículos industriales, pues demuestra que dicha perfección y la calidad técnica Empresa se encuentra a la cabeza de la productividad, la españolas.

Las Mutualidades Laborales gestionarán el Seguro de Accidentes de Trabajo a partir del 1 de Mayo de 1966 en cumplimiento de la Ley de Bases de la Seguridad Social

Hallazgo de una galería española de hace siglos, en Venezuela

Es un auténtico depósito arqueológico indígena

CARACAS

(Crónica del corresponsal de "Fiel-Orbe" para DIARIO DE BURGOS). —El sensacional descubrimiento de una galería subterránea, de los tiempos españoles acaba de hacerse en el Estado de Lara, en la localidad denominada Cabudar. Consiste en una larga amplia galería que atraviesa dicha población de Norte a ur y que fue dejada al descubierto por agricultores de la zona, precisamente en un sitio donde también se había descubierto la existencia de un antiquísimo cementerio indígena.

El valioso hallazgo se produjo cuando varios agricultores trataban de trabajar la tierra para sembrar semillas de algodón. Al acercarse a una enorme ceiba, para tratar de despejar el terreno de maleza y tierra acumulada, descubrieron la entrada de un enorme túnel que había estado oculto por muchos años y que había pasado inadvertido hasta entonces.

Los curiosos que trataron de penetrar en el aparentemente misterioso túnel, se vieron imposibilitados de entrar en la galería debido a que unos metros más adelante de la entrada, se encontraron con obstáculos que la bloqueaban por completo, impidiendo el paso.

El cementerio indígena, por otro lado, cercano al sitio en que se descubrió la entrada del túnel, fue encontrado casualmente unos pocos días antes por un campesino que se dedicaba a arar la tierra y sirv' posteriormente para hacer nuevas investigaciones que culminaron con el descubrimiento del túnel.

Esta original construcción de las que han encontrado otras obras similares en varios lugares de Venezuela, y también en muchas ciudades iberoamericanas, tiene una extensión de aproximadamente dos kilómetros; está íntegramente revestida de "cal y canto" y se inicia bajo las raíces de una centenaria ceiba, situada al centro de la población de Cabudare para terminar en una antigua capilla colonial, que fue residencia del Real Alférez don Juan de Alvarez en su época.

Después de cuidadosos trabajos orientados a despejar la entrada, se logró descubrir el enorme túnel que tiene ocho metros y medio de diámetro. Su interior, a pesar de los años transcurridos, se halla en perfecto estado de conservación y lo que es más extraordinario, allí, ordenadas casi en forma simétrica, se descubrió una infinidad de objetos que demuestran a las claras su origen indígena. Algunos de estos objetos han sido artísticamente elaborados en oro y en arcilla.

Los arqueológos venezolanos y representantes del Gobierno mantienen una constante vigilancia y observación sobre este nuevo hallazgo de incalculable valor científico. Se ha expresado que estos descubrimientos pueden dar muchas luces sobre los orígenes de los indígenas venezolanos y de su civilización como al mismo tiempo podrían proporcionar mayores informaciones sobre las cuestiones de la época colonial, ya remota.

LUIS SERRANO REYES

Un hotel para perros en Argentina

En el pueden dejarlos sus dueños cuando necesiten ausentarse

Buenos Aires. — (Crónica especial para Agencia Fiel-Orbe, por Alberto Ostria Luro). — Las estadísticas indican que Argentina tiene una población de dos millones de perros, muchos de los cuales, naturalmente, son "proletarios".

Sin embargo, hay un número selecto que cuenta con clínicas veterinarias, peluquerías, escuelas, un cementerio y, ahora, para completar aún más su atención, se ha creado el primer "Hotel perruno" de la Argentina.

El singular establecimiento que funciona en la ciudad de Mendoza no es tan disparatado, sin embargo, como a primera vista podría suponerse.

La Sociedad Protectora de Animales de esa provincia venía observando desde hace tiempo, con creciente preocupación, el abandono que se hacía de los nobles animales cuando sus dueños tenían que ausentarse por viajes de negocios o vacaciones. Muchos perros quedaban olvidados en las casas cerradas sin recibir cuidado alguno.

Para subsanar ese olvido surgió la idea de establecer un local donde los dueños de canes que tengan que ausentarse por cualquier motivo pueden alojar a éstos.

De acuerdo con la publicidad que se ha dado al lugar, el hotel para perros "cuenta con boxes individuales, construídos en chapas de fibrocemento y cerrados con tela metálica. La limpieza es excelente y la alimentación adecuada. Además, el huésped goza de servicios médicos y durante las tardes se lo saca a pasear por un amplio jardín con abundancia de árboles".

Al elogiar la iniciativa, el diario «La Razón» de Buenos Aires comentó: "La población adquiere conciencia de los grandes beneficios que los perros prestan a la sociedad. Hasta se podría decir que los malos tratos a los pobres canes tienden a desaparecer. De tal suerte que hoy día, en lo que respecta a la Argentina, tanto en la capital federal como en algunas otras ciudades del interior se cuenta con entidades que velan por su salud y condiciones de vida del mejor amigo del hombre. En nuestra metrópoli informa el periódico además de las viejas clínicas donde reciben "educación"... Y lo más singular es que hasta existe un cementerio perruno en una localidad del Oeste del Gran Buenos Aires".

"Faltaba no obstante, algo más para que los canes sean equiparados totalmente como un ser semejante al "homo sapiens": Una residencia, un hotel, en fin, donde alojarlos cuando no se les puede dejar, por uno o más días, solos en la casa. Ese problema acaba de ser resuelto en Mendoza".

Por lo tanto, ahora tienen servicios completos los canes de este país para satisfacción de la Sociedad Protectora de Animales y todos los amantes de los fieles cuadrúpedos. Aquello de ¡qué vida de perros! pronto será una frase más, sin aplicación en la vida real.

ELECTRA DE BURGOS, S. A.

Distribuidora de IBERDUERO

La puesta en servicio del nuevo centro de transformación de «San Francisco», motivado por la necesidad de dar mejor servicio eléctrico a los abonados de esa zona, nos obligará a prestar el servicio eléctrico con irregularidad, los días 14, 15, 20, 21 y 22 del actual.

Los cortes de suministro solamente serán parciales, afectando a distintas calles e incluso números, y tendrán duración máxima desde las 7 horas de la mañana a 2,30 de la la tarde y desde las 3 horas y 30 minutos de la tarde hasta las 7 horas y 30 minutos de la misma.

Se ha procurado estudiar los cortes en forma tal que aun causando mayor trabajo a nuestros empleados, causen el menor perjuicio posible a nuestros usuarios.

Las interrupciones a que nos referimos afectarán a todos aquellos abonados en cuyo recibo figura, como Sector el número 160.

En cualquier caso, rogamos que disculpen las molestias que esta obra necesaria pueda producirles.

ESCOMBROS

Admitimos. Razón Teléfono 207224

COMPRO

finca rústica regadío o posible su transformación, 5 a 15 hectáreas no lejana a río o carretera. Pago a contado. Razón: PUBLICIDAD ALAS. Almirante Bonifaz, 3.

Próxima APERTURA en Madrid a diez minutos de la Universidad, de

"LA RESIDENCIA UNIVERSITARIA AGUSTINIANA"

Tendrán preferencia en el ingreso aquellos estudiantes que en Octubre comienzan su carrera universitaria, y de éstos, aquellos que hayan hecho el Bachillerato en cualquier colegio Agustiniano.

PARA INFORMES DIRIJA SU CORRESPONDENCIA A:

P. Pedro Peña, PP. Agustinos Recoletos

CALLE CEA BERMUDEZ, 59 — MADRID—3

LAS PLAZAS SON LIMITADAS

LOCAL

PARA ALMACEN SE PRECISA preferible con teléfono. De 70 m². aproximadamente. Ofertas: AVIL. Apartado 109. VALLADOLID

KEM Latex

- Pintura mate lavable, para interiores
- Amplia gama de bellos y modernos colores

pídalo en droguerías

PINTURAS SHERWIN-WILLIAMS

Distribuidor:

IGNACIO PALACIOS, S. A.

Burgos

M.E.C.D. 2017

MIRANDA

El pasado lunes y dentro del programa de actos, se celebró la anual excursión al Noviciado de los Sagrados Corazones de San Miguel del Monte.

Antes de las diez y media, con asistencia de gran número de asociados en la iglesia del Colegio de Miranda, tuvo lugar el solemne funeral en sufragio de sus socios y familiares.

Nuestras cotidianas obligaciones nos impidieron participar de la maravillosa jornada campestre del incomparable monte de San Miguel, donde el espíritu puede gozar de Dios y de la Naturaleza a entera satisfacción. Mas como no podía ser menos según nos han contado, la jornada transcurrió llena de alegría anécdotas, buen humor y magnífico yantar, que tambien cuenta. Los excursionistas, a su regreso a la ciudad, dejaron transcurrir su alegría por todos los sectores y fueron ellos los que dieron fisonomía a la jornada. Ya a últimas horas de la tarde muchos emprendieron viaje hacia sus correspondientes procedencias siempre con el deseo ferviente de volver un año más a Miranda y a su Colegio. Y los que se quedan aquí, esperando a que así sea

MIRANDA POR ESTA FAMILIA

Nuevas noticias nuevas preocupaciones, parecen que han dejado en el olvido la magnífica campaña que bajo el lema "Miranda por esta familia" se hizo en favor de los dieciocho niños de Los Linarse. Mas no es así, no se ha echado en olvido ni ha quedado el asunto muerto. Por el contrario se ha seguido trabajando sin descanso en pro de la consecución de los fines previstos. Tanto es así que podemos decir sin temor a equivocarnos, que se cuenta entre dinero, mano de obra y materiales, con más de cien mil pesetas, para realizar las obras de acondicionamiento del hogar de estos chicos mirandeses.

El pasado sábado, este corresponsal, acompañado del arquitecto mirandés don Alejandro Larrea —al que hay que agradecer su colaboración desinteresada y altruista—, se personaron en las viviendas de las familias Vilches-Moneo-Saavedra. Sobre el terreno, el señor Larrea estudió lo más conveniente a realizar hizo un presupuesto a "grosso modo" de las obras, cuyo proyecto está realizando, el cual será presentado para su aprobación si procede, a la Sección de Obras municipal.

De momento podemos adelantar que el proyecto tiene como finalidad unir las dos viviendas a través de un pasadizo, donde será instalada la nueva cocina-comedor de familia, logrando con esto liberar un par de habitaciones más. Se montarán unos depósitos y un motor para dotar a las viviendas de agua y también se mejorará todo lo concerniente a fachadas, tejados e interiores y otras varias reformas de acondicionamiento.

Como pueden ver nuestros lectores, la campaña ha fructificado y pronto será una realidad lo que muchos consideraban irrealizable. Y todo gracias a la magnífica colaboración de todo el pueblo mirandés. Este próximo invierno estos chicos de Los Linares tendrán una casa, un hogar mejor. Esto por sí sólo, ya justifica cualquier sacrificio. Ahora a esperar que los trámites se solucionen rápidamente y... manos a la obra.

NOTICIAS CORTAS

No sabemos por qué, pero las fiestas de San Cristóbal este año han resultado bastante flojillas. Y eso que ahora hay más chóferes que nunca.

—Ayer salieron de Miranda con dirección a Cóbreces, los niños que a través de la Obra Cultural y Social de la Caja de Ahorros del Círculo Católico, pasarán veinte magníficos días en la bella colonia santanderina.

—Calor, mucho calor, peso siempre con el presagio de tormenta.

—Aunque parezca mentira, ha sido arreglada la famosa gotera del canalón de la casa número 38 de Generalísimo Franco. Ya era hora.

—Unos cien productores mirandeses han dejado de pertenecer a Fefasa, debido a la obligada reducción de personal en la empresa.

FARMACIA DE GUARDIA

Corresponde de guardia en el día de hoy a partir de las once de la noche, a la farmacia del licenciado señor Losa, de Ramón y Cajar, 15.

CARTELERA

NOVEDADES: "La cesta" (s. c.)

AVENIDA: "Una joven de 16 años" (s. c.)

Reducción de personal en F. E. F. A. S. A.

TALLERES GALLO

CONSTRUCCIONES METALICAS

Técnica y calidad a su servicio
Montaie de naves industriales y edificaciones en general
PUERTAS Y VENTANAS
VARIEDAD DE MODELOS
Fabricación perfecta y rápida
CONSULTE PRECIOS
Ponemos a su disposición nuestras factorías en:
Calle San Lázaro 2º - Telf. 740
ARANDA DE DUERO
Sucursal:
Carretera Villabáñez, Km. 2
VALLADOLID

VILLARCAYO

NUEVOS HOGARES

Ante el altar de la preciosa ermita de San Roque, patrono de Villarcayo, profusamente adornado e iluminado, se celebró el día 6, el matrimonial enlace de la encantadora y distinguida señorita Ana María Ortiz Oteo, maestra nacional y el secretario del Juzgado de Primera Instancia e Instrucción de Villarcayo, don Manuel del Fraile Galán.

A los acordes de solemne marcha nupcial, penetraron los contrayentes en el templo.

La gentil novia, que lucía precioso modelo de seda natural, iba del brazo de su tío y padrino, el juez comarcal de Molina de Aragón, D. Andrés Oteo Ortega, muy querido amigo nuestro. Seguía el contrayente, de rigurosa etiqueta, acompañando a su madre y madrina, ilustrísima señora doña Agueda Galán.

En el presbiterio recibió al cortejo nupcial, muy numeroso y distinguido, D. Antonio Villaverde Dueñas que celebró la misa de velaciones, oficiando asimismo en la bendición del nuevo matrimonio al que dirigió sentida y elocuente plática, al final de la cual anunció que S. S. el Papa, Paulo VI, había concedido a la feliz pareja una bendición especial.

Terminada la solemne y emotiva ceremonia religiosa durante la que fueron interpretadas diversas composiciones musicales por un selecto coro de voces masculinas, dirigido por la maestra musical, tía de la novia, la simpítica señorita Carmina Oteo, se procedió a la firma del acta matrimonial ante el ilustrísimo presidente de la Sala de lo Civil de la Audiencia Territorial de Valladolid, D. Antonio María del Fraile Calvo, padre del novio, que, a la vez, ostentaba la representación judicial.

Fueron testigos por parte de la desposada: D. Julián García Sáinz de Baranda, magistrado de la de Madrid; don Nicolás Oteo Ortega, comandante de Intendencia; don Emilio Ortiz Fernández, médico, y don J. y D. Patricio Ortega Pereda, industrial, todos tíos de la novia; testificando en representación del contrayente, don César Martín Montes, jefe provincial de Inspección de Corporaciones Locales de Zamora; don Julio Selva Ramos, juez de Primera Instancia e Instrucción de Villarcayo; don Salvador García Gómez, notario de Villarcayo, y don Francisco Galán Andrés, tío del novio.

En el hotel «La Rubia», se sirvió, después, a los 140 invitados un delicado y exquisito almuerzo, seguido de brillante fiesta de sociedad.

Los nuevos esposos, a quienes deseamos eterna luna de miel, salieron en viaje de novios para distintas poblaciones españolas del litoral mediterráneo, Roma y Palma de Mallorca.

Reciban nuestra más cordial enhorabuena, extensiva a sus respectivas familias, ambas muy apreciadas por nosotros.

OGEID

Cuarenta y ocho pueblos participan en el IV Concurso Provincial de Embellecimiento

Ayer se reunió la Comisión plenaria del certamen

A las ocho de la noche de ayer, en la Jefatura provincial del Movimiento, bajo la presidencia del gobernador civil y jefe provincial, don Eladio Perlado Cadavieco, celebró reunión plenaria la comisión del IV Concurso de Embellecimiento de los pueblos burgaleses.

Abierto el acto, el secretario dio cuenta de las noventa y cuatro solicitudes presentadas al certamen, con participación total de cuarenta y ocho pueblos optando en los diversos premios establecidos de la siguiente forma:

Al premio "Jefe provincial y gobernador civil", 3.

Premios de Partido Judicial, instituídos por la Diputación, 20.

Premio primero de la Cámara Oficial Sindical Agraria, 1.

A los de la Caja de Ahorros Municipal, 18.

A los de la Caja de Ahorros del Círculo Católico de Obreros, 14.

Al establecido por la banca privada de Burgos, para los que ya fueron galardonados con el premio "Jefe provincial del Movimiento y gobernador civil", 2.

A los premios de la Dirección General de Montes, Caza y Pesca Fluvial, 7 Ayuntamientos y un particular.

A los premios de la Diputación para capataces y peones camineros de las carreteras provinciales, 2 capataces y 13 camineros.

A los premios de la Jefatura Provincial de Sanidad, 7 Ayuntamientos.

A los de la Delegación provincial de Juventudes, 1.

A los de la Jefatura provincial de Tráfico, 5.

A los de la Unión Territorial de Cooperativas del Campo, 7 cooperativas.

A los de la Delegación provincial de la Sección Femenina, 25 particulares.

Al premio de la Editorial "H. S. R." 2 escuelas.

Al premio de la Delegación provincial de Información y Turismo, 3 Ayuntamientos.

A los premios de la Jefatura provincial del S. E. M., 1 maestra.

Al premio de "Comercial Velomoto", 2 tele-clubs.

Por último se designaron las comisiones que visitarán los pueblos concursantes, cuyas visitas se iniciarán mañana jueves.

La comisión plenaria del concurso se reunirá el próximo sábado día 23 para emitir el fallo del certamen.

El resultado se hará público, por medio de la Prensa local, el domingo día 24, anticipándose en un día la publicación del resultado, por coincidir en lunes la festividad de Santiago Apóstol, conforme a lo dispuesto en la norma décima del Concurso.

Laboratorio Farmacéutico

precisa

REPRESENTANTE INTRODUCIDO EN ARANDA DE DUERO

en visita médica y ventas directas a farmacias. Escribir adjuntando fotografía y "curriculum vitae" al número 9.943, Vergara, 11. Barcelona, 2.

Burgos se anexionará el término de Villafría

Ante el constante crecimiento de Burgos, como consecuencia de su industrialización, a raíz de ser declarada Polo de Promoción Industrial, pasará a formar parte de su término municipal el pueblo de Villafría.

Los trámites reglamentarios serán iniciados, probablemente, en el próximo Pleno del Ayuntamiento, que se reunirá el viernes.

Tan feliz como acertada iniciativa beneficiará principalmente a Villafría y a la ciudad, que contará de esta forma con mayor extensión de terreno para el crecimiento de Burgos, tanto en el orden industrial como en lo relativo a viviendas.

La Bolsa

(Información facilitada por el Banco de Santander).

COMENTARIO

Madrid. — Empieza la semana con una sesión bastante desanimada con predominio de las repeticiones de cambio y escaso número de operaciones apreciándose bastante flojedad en los cambios.

CORRO BANCARIO.—Mejoran dos enteros Hispano y Central, repitiendo Banesto, quedando estos tres Bancos con algún papel al cierre. Exterior mejora siete enteros pero al final de la sesión parece quedar algún papel. Repite cambio Ibérico, Rural y Fomento, terminando equilibrada la oferta y demanda. Popular cede cuatro enteros y Bancunión doce con papel al cierre.

CORRO ELECTRICO.—Papel en Hidrola que mejora un entero. Papelillo en Iberduero que pierde medio punto. Equilibrio en Chorro, 4 Reunidas, Fecsa y Madrileña. Para Sevillana se aprecia una ligera demanda al final de la sesión.

CORRO DE ALIMENTACION Y TEXTIL.—Papel para Aguila y Azucarera y equilibrio en Ebro que mejora cuatro puntos.

CORRO MINERO.—Rif pierde cuatro enteros con dinero al cierre; Ponferrada equilibrada, y Felguera y Riotinto con papel.

CORRO QUIMICO.—Flojo todo él con varias repeticiones de cambio. Pérdida de un entero por parte de Española de Petróleos. Al final predominio de la oferta.

CORRO SIDERURGICO.—Papel en Hornos y Auxiliar. Equilibrio en Nueva Montaña y Fasa.

CORRO VARIO.—Ligera demanda en Telefónica.

COTIZACIONES

ACCIONES

BANCOS.—Exterior de España, 447; Central, 1.242; Español de Crédito, 915; Banco Hispano Americano, 819; Ibérico, 733; Popular, 785; Fomento, 182.

ELECTRICAS.—Viesgo, 189; Reunidas de Zaragoza, 151; FECSA de 5.000, 240; FECSA de 1.000, 240; FENOSA, 270; Cantábrico 151; Chorro, 168; Española, 308,5; Iberduero, ordinaria, 425,5; Nansa, 113; Sevillana, 214; Unión Eléctrica Madrileña 207,5.

ALIMENTACION.—Aguila, 335; Azucarera Española, 106,5; Ebro, 436.

CONSTRUCCION.—Dragados y Construcciones, 381; Encinar, 86; Cantabria, 187; Inmobiliaria Metropolitana, 207; Urbis, 130.

VARIOS.—Minas del Rif, 134; Duro Felguera, 42; Ponferrada, 350; CAMPSA, 174; Tabacalera, 186; Naval, ord., 61; Transmediterránea, 153; Cros, 215; Explosivos, 142; Insular del Nitrógeno, 106; Hidro Nitro, 42; Española de Petróleos, 424; Fénix, 4.300; Hornos de Vizcaya, 60,5 Auxiliar de Ferrocarriles 89; FASA, 409; Santa Bárbara, 47; Nueva Montaña Quijano, 195; Telefónica, 168; SNIACE, 156.

Derechos de suscripción.—Iberduero, 78,50; Hidrola, 132,50; Banesto' 390; Aguila 31; Cervezas Santander, 140; Ponferrada, 275.

Banco de Santander

BANCA-BOLSA-CAMBIOS
CAJA DE AHORROS
Espolón 12 - BURGOS

ANUNCIOS Económicos

Estos anuncios se reciben en nuestra Administración (Calle Vitoria, 13. Teléfono 207148) de NUEVE de la mañana a UNA Y MEDIA de la tarde y de CUATRO a OCHO MENOS CUARTO de la tarde, así como en todas las Agencias de Publicidad.
PRECIO: 10 pesetas hasta diez palabras. Cada palabra más una peseta.

ALQUILERES

ALQUILO local 150 metros cuadrados, mucha luz, calle urbanizada, dos entradas camiones, puertas metálicas, interior terminado, propio industrias, almacenes, talleres. - Cantero. Concepción, 2.

DESEO en alquiler piso tres dormitorios, de 500 a 1.000 pesetas mensuales. Tratar, de 12 a 2. Antonio González. Venerables, 10. Burgos.

VERANEE mejor playa Norte. Villas, pisos. Revellón, 12. Teléfono 502. Laredo.

ALQUILO piso céntrico, soleadísimo, a estrenar, con o sin muebles. Razón esta Administración.

INTERESA alquiler habitación en vivienda céntrica para despacho profesional. Teléfono 201701.

ALQUILO piso amueblado, confortable. Teléfono 207290.

ALQUILO piso amueblado, mes Agosto. General Sanjurjo, 60, 1.º. Tratar señor Marquina. Nicolás de Vergara, 14.

PARA veraneo arriendo casa 10 habitaciones en Arcellares del Tozo, con amplio patio, a 5 Kms. pozos petróleo. El Tozo. Escribir a Higinio Arroyo, en Prádanos del Tozo (Burgos).

SE ALQUILA nave 150 metros cuadrados precio 3.500 pesetas mes, propio para industria o almacén. Llamar teléfono 206972.

DESEARIA en alquiler dos habitaciones con tres camas temporada vacaciones. Arturo Pérez Aransolo. Plaza España, 3, 2.º. Basauri (Vizcaya). Teléfono 333427.

AUTOMOVILES Y ACCESORIOS

ALQUILER coches sin conductor Joyería Gadema. Paloma 41. Teléfono 20 50 47

ALQUILER sin conductor, nuevos: Seat 1.500, 600-D, Simca, Renault R-4, Gordini Garaje Servi-Auto Sanjurjo, 9 y Calzados Luis Teléfonos 203585 - 201133.

ALQUILER sin conductor: Seat 1.500, SIMCA, 600-D. GARAJE TURISMO Calle Vitoria 29.

FERNANDEZ. Alquiler coches sin conductor, varias marcas, nuevos. Alhóndiga, 4, bajo Teléfonos: 203859 y 201505

AUTOS Catedral, sin conductor: SIMCAS, R-8, 4-L, Seat. Llana de Afuera 11. Avenida Cid. 15. 206431 - 205115.

AUTOS Pereda. Alquiler sin conductor. Coches completamente nuevos. Teléfonos 206555 y 203703.

COCHES sin conductor, Seat-600, Ondine, nuevos. San Juan, 12. Santa Clara 57, interior. Teléfs. 202904 - 201473.

SE ALQUILAN coches sin conductor San Juan 19 y Pisones 13. Teléfonos 203142 y 201147.

COCHES de alquiler sin chofer «Arconada». Calzadas, 36 Teléfono 204795.

COCHES sin conductor Seat 600-D Ferama. Asunción de Nuestra Señora, 1 Teléfonos: 203364 y 205740-614

AUTO - SPORT. Alquiler coches sin conductor, nuevos Avisos, teléfono 201163.

AUTOS alquiler sin conductor: 600-D 1.500 1.500-L y 4-L nuevos. Santa Dorotea 32 Teléfono 204766.

ALQUILER automóviles sin conductor. Talleres Pedro. Vitoria 105. Teléfonos 206361 - 206854. Seat 1.500; Seat 600-D; Seat 850; Simca 1.000; Gordini y Renault R-S

ALQUILER de coches sin conductor. Vitoria, 107. Auto Chap. Teléfonos: 207957 y 208333.

MICROBUS para viajes taxis, desde 3 a 15 plazas. Teléfono 204777.

EXCURSIONES microbuses Europa, 6, 9, 18 plazas. Teléf. 205740-651 y 207172.

AUTO - ESCUELA de conductores «Rivar» Alquiler coches sin chofer. Teléfonos 36 56 93. Briviesca.

RETENES, crucetas, rodamientos, etc. Completo surtido. «Continental Auto. S. A.»

VENDO DKW, motocarro «Furia», Gogomóvil, Lambretta y varios tipos de moto. Razón: Ciclos Ayala.

FINANZAUTO vende varios vehículos usados procedentes de cambio. Concepción, 14. Teléfono 204848.

FURGONETA Citroen 2 CV, Microbús Alfa Romeo ideal para empresas. D. K. W ganadera 800/S D. K. W. plataforma 800/S. D. K. W plataforma 1.000. Todos en perfecto estado y toda prueba muy baratos Ruera. Vitoria 19, tel 203837.

VENDO Seat 600. San Pedro y San Felices, 4.

VENDO bomba aspirante impelente, pozo profundo, motor «Rex» 1 HP. Gutiérrez. Villalbilla de Burgos.

VENDO motobomba «Block» 3 HP. Garaje Izarra. Calle Madrid.

SE VENDE Seat 600, buen estado. Tratar: Servi-Auto. Avda. Sanjurjo, 9. Burgos. Teléfono 201133.

VENDO 600 exento, buen estado. Informes: Tinte, 9, 5:º. derecha.

VENDO moto Bultaco 200 cm. Avenida Palencia, 33.

VOLSKWAGEN vendo. Informes: Garaje Suizo

VENDO Seat 600, exento. Auto Chap. Vitoria, 107.

CULATAS para vehículos de producción nacional. Amplio surtido, Comercial Velo-Moto. Teléf. 206946. Calera, 10.

ENGRANAJES cambio y diferencial. «Continental Auto. S. A.» Madrid, 1.

VENDO «Simca Aronde», familiar, perfecto estado o cambio piso, terreno o bajo. Auto Ibérico.

VENDO Seat-1.500, impecable. «Servi - Auto». Avenida Sanjurjo, 9. Teléfono 203585

VENDO motor Diesel Matacás, 7 HP., con radiador, inmejorables condiciones. Lorenzo Martín. Villamayor de los Montes.

VENDO Citroen ID-19, modelo 65. Félix del Paso. Teléfono 2019. Palencia.

D.K.W. 800 S, impecable, como nueva, vendo. San Julián, 3 1.º.

VENDO coche «Morris», a toda prueba. Teléfono 205316.

VENDO 4-4. Avda. Reyes Católicos, 9, 3.º. A.

VENDO Seat 1.500 lujo, estreno, color a elegir. Teléfonos 205050 y 204892.

COLOCACIONES

SE NECESITA aprendiza de comedor. Restaurante «El Cocinero», Vitoria, 54.

SE NECESITA aprendiz mostrador. Bar Mayoral (hijo). Avenida del Cid, 41. (Oficina de Colocación. Oferta núm. 631).

SE NECESITA muchacha, buen sueldo. Rey San Fernando 5, 2.º.

SE NECESITA chica, buen sueldo. Razón, Lozmay. Laín Calvo, 39.

SE NECESITA asistente joven sabiendo cocina Santander 6, 3.º centro.

SE NECESITA señora para asistir a un caballero. Informes Plaza Sur. Charcutería Elena.

SE NECESITA camarera, no importa sepa mucho, para restaurante La Gran Taberna. Diego Porcelo, 2. (R. O. Colocación núm. 808).

CHICOS de 15 a 17 años, se necesitan. Presentarse Tintorería Masip. Avenida del Cid Campeador núm. 62. (R. O. C. 812).

SE NECESITA muchacha, buenos informes, matrimonio solo. San Gil 4, 2.º.

SE NECESITA asistenta. Informes: Calvo Sotelo 9. Bar.

SE NECESITA fregadora, sueldo y manutención. Presentarse en Restaurante Gran Taberna Vasca. Diego Porcelo núm. 2. (Registrado Oficina Colocación 841).

MUCHACHA para Bilbao, buen sueldo. Poca familia. Razón: San Juan, 18, 1.º, izquierda.

SE NECESITAN aprendices para carnicería. Vidal Sáiz. San Juan, 25. (Oficina de Colocación núm. 815).

SE NECESITAN aprendices para carnicería. Felipe Sáiz. San Lorenzo, 9. (Oficina de Colocación núm. 814).

SE NECESITA pastor en Villagonzalo Pedernales. Maudilio Martín.

ADMINISTRATIVO de obra. Dirigirse por escrito indicando conocimientos y pretensiones, al Apartado 114. Burgos. (R. O. C. núm. 825)

TECNICO Televisión, se necesita, joven, cumplido servicio militar, para primera ciudad provincia de Burgos. Sueldo y participación en beneficios. Escribid con detalles profesionales a Apartado 109. Burgos.

OFICIAL primera para taller mecánico agrícola, se necesita. Informes: Publicidad «Alas». Almirante Bonifaz, 3. (R. O. Colocación

SE NECESITA una señora para gobierno de casa. Informes esta Administración.

NECESITO señora todo el día y otra para lavadero. Hostal Nacional.

SE NECESITA muchacha para Bilbao, veranos en Burgos, sueldo 2.000 pesetas. Razón: Santa Clara, 4, 3.º, izquierda.

MATRIMONIO joven se precisa para granja en Burgos. Escribir con datos familiares, informes y referencias al número 582. Publicidad «Alas». Almirante Bonifaz, 3.

REPRESENTANTE relacionado con la industria para promoción de fabricaciones (Calefacción, aire acondicionado, evacuación de gases, etc. y todo lo relacionado con la Aerostática y Aerodinámica), para esta capital y provincia. Interesados escribir al Apartado 120 de Valladolid. Referencia 3.120.

LIMPIEZAS «El Crisol», necesita operarios. Melchor Prieto, núm. 6, tercero.

DARE empleo cargo confianza a sargento o brigada recién retirado guardia civil. Escribir: Sr. Sánchez. Apartado 14.442. Madrid.

SE NECESITA oficial de pala. Sueldo a convenir. Panadería Santanderina. General Mola, 23. (R. O. C. número 834).

PEONES se precisan en «Abonos Castilla». San Isidro, 34. Burgos. (R. O. C. núm. 835).

SE NECESITAN dos fregadoras a turno. Informes Oficina de Colocación. (Registrado Oficina Colocación número 808).

SE NECESITA chica para veraneo o fija, buen sueldo. Huerto del Rey, 17.

SE NECESITA chica de servicio para Pamplona, buen sueldo. Informes: Conde Jornada, 3, 5.º. De 10 a 12 y de 4 a 6.

CHICO para recados necesita sastrería Martiniano, Laín Calvo, 21. (R. O. C. núm. 839).

PANTALONERA necesito. Sastrería Martiniano, Laín Calvo, 21. (R. O. C. núm. 220).

SE NECESITA muchacha o asistenta para poca familia. Concepción, 21, 3.º.

NECESITO muchachas, una veraneo. Laín Calvo, 15, 1.º.

SE NECESITA chico para recados. Farmacia Plaza de Vega, núm. 13. (R. O. C. núm. 836).

SE NECESITA chico para confitería. Santa Dorotea, 13. (Oficina de Colocación. Oferta número 838).

SE NECESITAN chicas para despacho. Teléfono 202613. (R. O. C. 846).

MATRIMONIO necesita muchacha o interina para todo el día. San Pablo, 16, 2.º, dcha.

OFICIAL de mesa y pinche necesita Panadería «La Manchega». Calle Hospital Militar, 12. (R. O. C. núm. 844).

SE NECESITA mecánico. Talleres Tajadura. Vitoria, 107. (R. O. C. núm. 842).

SE NECESITA chica o asistenta joven. Vitoria, 19, 3.º, dcha.

CHICA para Bilbao, matrimonio dos niños, sueldo a convenir. Razón: Bar La Gloria. Hospital del Rey.

EMPLEADOS bien relacionados multiplicarán ingresos colaborando ventas plazos, contado, interesantes artículos. Apartado 896. Madrid.

TORNERO rectificador con experiencia, conociendo la mecánica, se ofrece como auxiliar o encargado. Informes esta Administración.

SE NECESITA asistenta para matrimonio, solo. Plaza del Doctor Albiñana, 1. Razón en Avenida del Cid, 22, 5.º

CONDUCTOR carnet primera y ayudante precisamos. Sueldo y comisión. Informes: Publicidad «Alas». Almirante Bonifaz, 3. (R. O. C. núm. 506).

SE NECESITA chica, sueldo 1.500 pesetas. Teléfono 202540.

NECESITO pastor. Teodoro Pérez. Villagonzalo Pedernales.

SE NECESITA asistenta todo el día, con informes y persona responsable para sacar niños. Buen sueldo. Razón: Plaza de Logroño, 2, 5.º, izqda, puerta 1.

COMPRAS Y VENTAS

POLLITOS de puesta, huevo rojo y blanco, y pollitos de carne. Granja Mirasol. Pisones, 7.

CARRILES, tubos, accesorios para cortinas, «Ferretería Laín Calvo» Teléfono 20 33 94.

POLLITOS recién nacidos, puesta y carne. Santa Clara, 5.

SE VENDE pala cargadora Levante, motor Ebro. Informes, subida Cerro San Miguel. Obra Varela. Telf 204255.

CARBON fragua primera calidad. Carbones Cubero. Avda. del Cid, 84. Teléfono 201724.

SE VENDE cocina gas butano, cuatro fuegos, bombona incorporada. Clunia, 17, 3.º, C.

SE VENDEN jaulas para pollos. Alfareros, 63. Teléfono 204236.

VENDO cocina carbón esmaltada, blanca, y calderín. Informes esta Administración.

REMOLQUE 5.000 kgs., en buen uso, 12.000 pesetas. Talleres Gómez García. Avenida del Cid, 63.

ENSEÑANZAS

LATIN y Griego Preuniversitario 5.º, 6.º y Reválidas. Clases particulares. Paloma, 31, 4.º. Teléfono 201036.

CLASES a domicilio, bachillerato completo y grado elemental. Teléfono 205734.

DOY clases Matemáticas, 2.º, 3.º; Química 5.º. Teléfono 202858.

DOY clases particulares bachiller elemental, Magisterio y Latín de 5.º y 6.º. Puebla, 9, 1.º Teléfono 205740 - 557.

MATEMATICAS, Física, Dibujo, Descriptiva, Mecánica, Química, Aparejadores, Magisterio, Bachiller, Ingenieros y Facultades. Grupos reducidos. Individuales. Domicilio: González. Merced, 6.

MECANICA aparejadores, descriptiva, topografía, dibujo, Física. Radiovolt. San Cosme 1.

ACADEMIA Castilla: Contabilidad. Cálculo. Oficinas. Bancos. Cultura. Ingreso. Taquimecanografía. Moneda, 10

ESTUDIANTE de ingeniero da clases particulares de bachillerato. Madrid, 10, 3.º. Teléfono 202679.

ESTUDIANTE quinto Físicas, daría clases Física y Matemáticas. Radiovolt. San Cosme, 1.

SE DAN clases de bachillerato elemental y reválida. Teléf. 20 14 79.

INGLES, Francés, Ruso, Alemán, profesor facultativo, toda clase de exámenes y estudios, gran experiencia. Teléfono 20 31 83.

PREPARACION Reválida 4.º, Reválida 6.º, Letras, Latín y Griego, primeros cursos Filosofía y Letras. Calera, 10, 4.º. D.

SEMINARISTA ofrece clases Latín, Griego. Bachillerato. Seminario Misiones. Teléfonos 203047 - 203078.

CLASES particulares, bachillerato elemental. Tahonas, núm. 6, 3.º, derecha.

MAESTRO daría clases de primera enseñanza a domicilio. Llamar de 9 a 10. Teléfono 206323.

ESTUDIANTE de ingeniero da clase Ciencias de Preu y Bachillerato. San Lorenzo, 15, 3.º.

DOY clases particulares Bachillerato. Burgense, 10, 5.º, izqda.

FINCAS

LOCAL o nave 500 u 800 metros se necesita. Informes Publicidad «Alas». Almirante Bonifaz, 3.

PISO libre, llave mano, 270.000. Mercado Sur, 15. Teléf. 203543.

CONSTRUCCIONES «Bu-Bi». calle Vitoria, 175. Gamonal. Venta pisos y lonjas. Visítenos en obra sin compromiso.

VENDO local 230 metros, dos portones metálicos, con facilidades. Avenida Cid 84.

VENTA de pisos en calle Vitoria 113, frente Residencia Oficiales, de 4 y 5 habitaciones y servicios, armarios empotrados, despensa, terrazas. Magnífica construcción. Facilidades.

VENTA de pisos en calle Doña Berenguela, núm. 5 - 9 final Avenido del Cid de 3 a 4 habitaciones y servicios, terraza. Precios. 270.000 y 300.000. Facilidades hasta diez años.

VENDO piso en Tesorera, exento, a estrenar. Informes: Fernán González núm. 48, escalera derecha, 3.º.

VENDO piso, llave en mano, exento contribución, céntrico, todo confort. Informes: Teléfono 207021.

VENDO casa libre planta y piso, 4 habitaciones, patio y gallineros. La Ventosa núm. 5. D 4 a 9 de la tarde.

VENDO pios libre, tres habitaciones, cocina, servicio y bohardilla. Sedano, 5, 4.º, izqda. Tratar con dueño, en Tinte 13, 5.º, dcha.

VENDO piso. Fray Esteban de Villa, núm. 4, 5.º. D. Alfareros.

PISO en Santander, primero, exterior, céntrico, tres salas, dos alcobas, servicios y ducha, cambiaría por piso en Burgos. Informes esta Administración.

SE VENDEN 5.000 metros de terreno a 150 pesetas metro cuadrado, propio para construcción, fábrica o viviendas con alcantarillado, agua y luz. Llamar teléfono 206972.

VENDO piso cuatro habitaciones, cocina, baño, calefacción, carbonera, terraza. Exento. Informes. Avenida Reyes Católicos, 33 (Portería).

VENDO pisos libres, tres, cuatro habitaciones, calefacción, baño, ascensor - descensor. Próxima entrega. Facilidades pago. Cantero. Concepción, 2.

SE VENDE finca con chalet, en Anguix. Razón en el mismo, Macaria Ballesteros, y en Burgos, Merced, 8. Botería.

VENDO finca propia para industria, junto a carretera, 24.000 m2. Razón: Teléfono 205840-769.

VENDO pisos céntricos, económicos. Informes: San Joaquín, 16, 4.º. De 2 a 5.

GANADOS Y APEROS

TRILLADORA Ajuria núm. 1, en buen estado, con 5 tubos vende: Máximo Zuazo, en Morales de Rioja (Logroño).

SE VENDE trilladora «Ajuria R-80 y tractor Lanz 38 HP. Razón: J. Perea Fernández. Pinedo, Avda. Portugal, 1. Teléfono 215163. Logroño.

SE VENDE trilladora Ajuria TR80, 4 campañas. Pantaleón Ruiz de la Cuesta. Santo Domingo de la Calzada.

VENDO trilladora con motor Matacás, producción 1.000 kilos, en 80.000 pesetas. Talleres Ronda. General Mola.

TRILLADORA Ajuria 110, correas planas, ruedas goma y repuesto en hierro, en perfecto estado, se vende. Motor Lister-Diesel reparado, de 40 HP., con carretillo y embrague para polea, se vende. Castillo y Orbañanos S. L. Haro pol ?,d

TRILLADORA Ajuria núm. 1 se vende con elevador y lanzapajas giratorio, seminueva, bien de precio. Jesús Eslava. Artieda (Navarra).

VENDO trilladora Ajuria núm. 1, con lanzapajas. Informes: Serafín de Acha. Nazar (Navarra).

SE VENDE máquina segadora gavilladora, seminueva. Barriada Yllera. Calle B, 25.

SE VENDE tractor con pala, para servicios agrícolas o industriales. Teléfono 207168.

SE VENDE cosechadora Saca Fahr, de 2,10 de corte, por tener otra mayor, magnífico estado. Informes: Juliana Manrique. Teléfono, 6. Villasandino.

SE VENDE toro raza holandesa, muy bueno, 10 meses, peso sobre 400 Kgs. Teléfono 203460 y Estación Autobuses, taquilla 3.

SE VENDE segadora «El Tigre», una ensacadora grande, un carro de vacas, dos trillos y carro de varas para un ganado con toldo, todo nuevo. Arturo Galiana, en Ciadoncha.

SE VENDEN dos jatos, dos vacas recién paridas, una ternera. Para tratar con Bonifacio Gil, en Villaveta.

VENDO vaca holandesa, gran producción. Alonso. Granja Escobilla. Pisones.

SE VENDEN terneras de pocos días. Mirabueno, 43.

SEGADORA atadora y otra agavilladora, en buen uso, vende en Cubo de Bureba Jesús Cabezón.

SE VENDE tractor usado procedente de cambio. Finanzauto. Concepción, 14.

VENDO trilladoras Ajuria núm. 1 y núm. 2, completas y atadoras modernas, dos campañas de uso, garantizadas. Ramón Hermanos. Eneriz (Navarra). Teléfono 2.

VENDO máquina gavilladora marca Ajuria, perfecto estado, 3.500 pesetas. Burgos. Calle de Sedano núm. 11, 5.º, izquierda.

HUESPEDES

ADMITO huéspedes. Teléfono 205690.

EN SANTANDER, colonia San Javier, 3, 4.º, izquierda, se alquilan camas verano, derecho cocina.

ADMITIRIA huéspedes habitación dos camas, sólo dormir. Informes: Comestibles Cristi. Crucero San Julián, 11.

SE ALQUILAN camas derecho cocina. Teléfono 205312.

COGERIA cuatro pupilos. Juan XXIII portal 21, 8.º piso, puerta 4. Burgos.

ADMITO una o dos chicas, sólo dormir. General Mola, 25, 4.º, dcha. Informes sólo mañanas.

HABITACION elegante, dos camas. Plaza Logroño, 1, 4.º, izqda, exterior.

ADMITIRIA huéspedes pensión completa. Teléfono 205840 - 845.

FRENTE a Venerables cedo habitación con dos camas y otra sola, a dormir o pensión completa. Informes esta Administración.

ARRIENDO habitación con dos camas. Informes esta Administración.

MUEBLES

VENDO comedor estilo moderno. Calle Madrid núm. 42, 7.º, habitación 27.

PERDIDAS

EXTRAVIO macho y mula con sus cabezadas y ramal a rastras. Se gratificará. Bruno Pedrosa. Hontanas.

PERDIDA reloj señora, Residencia Sanitaria - Venerables. Gratificaré: Tahonas, 22, bajo, derecha.

HALLAZGO monedero conteniendo dinero. Devolveré Pza. Logroño 1. Señor Riaño.

TELEVISORES

«TELEVISORES 19» último modelo extraplano UHF, licencia americana, con antena, voltímetro y mesa, todo 16.900 pesetas. Diez días prueba sin compromiso Ventas a plazos. Garantía absoluta seis meses. «Comercial Velo Moto». Calera, 10.

TRASPASOS

SE VENDE o traspasa acreditado almacén de vinos con capacidad para otras actividades. Informes, esta Administración.

TRASPASO local, escaparates, estantería y teléfono. Informes: señor Del Río. Diego Laínez, 16.

VARIOS

REPARACION y venta relojes garantizados. Relojería Vélez. Laín Calvo, 19.

OFFSET

y toda clase de trabajos tipográficos en TALLERES GRAFICOS «Diario de Burgos». Vitoria, 13. Tf. 202852

IMPRESOS comerciales, cartas timbradas, tarjetas de visita, invitaciones, prospectos de propaganda, etc., TALLERES GRAFICOS «Diario de Burgos» C/ Vitoria, 13 Tel. 202852.

¡MAGNIFICA INVERSION! BARATISIMOS

EN CALLE VITORIA, 175
CUATRO HABITACIONES
ASCENSOR - DESCENSOR
FACILIDADES DE PAGO
Agencia "SAGARRA"
(DIASA) Calle Madrid, 26
CONSTRUCCIONES «BUBI»

M.E.C.D. 2017

EL MUNDIAL DE FUTBOL

Una información en exclusiva de DIARIO DE BURGOS patrocinada por CERVEZAS "El León"

Rotundo triunfo de la selección alemana que aplastó a la suiza (5-0)

También vencieron holgadamente Brasil a Bulgaria (2-0) y Rusia a Corea del Norte (3-0)

Este último encuentro fue arbitrado por el español Gardeazábal

Sheffield (Inglaterra). — Alemania occidental ha demostrado de una forma palpable por qué ha sido considerada entre los posibles ganadores del Campeonato mundial de fútbol al aplastar esta noche por cinco goles a cero a Suiza, en partido correspondiente al grupo segundo de la competición mundial.

El primer tiempo había finalizado ya con la clara ventaja alemana de tres tantos a cero.

El encuentro celebrado en el estadio Hillsborough del Sheffield Wednesday, ha sido presenciado por unas 20.000 personas, entre las que figuraban millares de aficionados alemanes que se han desplazado a Inglaterra para animar a su conjunto y que, al menos hoy, lo han realizado a la perfección, ya que han tenido motivos sobrados para ello.

Los goles fueron marcados por los siguientes jugadores: El extremo izquierda Held el primero, a los 16 minutos de juego; Haller a los 21; Beckenbauer a los 40; nuevamente Beckenbauer, a los siete de la segunda mitad y Haller, a los 31 de este período, al transformar un penalty con que había sido castigada una falta a su delantero centro Uwe Seeler

Beckenbauer y Haller, los centrocampistas alemanes en la formación 4-2-4 germana, fueron los hombres más destacados sobre el campo en especial el primero, y cada uno de ellos marcó dos tantos para su equipo.

El equipo alemán, fue, con mucho, el mejor y mostró cumplidamente una cosa: que la habilidad, regate individual y técnica puede imponerse a las cerradas y organizadas defensas que habían amenazado con destruir el fútbol moderno. Los tres primeros goles por ejemplo, fueron conseguidos después que los jugadores alemanes habían burlado en acciones individuales a sus marcadores. Held dribló a tres hombres antes de obtener su gol. Haller regateó a dos hombres antes de marcar su primero y Beckenbauer tuvo que salvar en hábil jugada la entrada de un defensa antes de lograr su primer gol.

El conjunto helvético mostró un admirable espíritu de lucha a lo largo de los 90 minutos, pero no pudo con la mayor velocidad y mejor control de balón de los alemanes.

Hubo un solo lunar en el bando alemán Albert Brulls que resultó lesionado a los 10 minutos de juego, con lo que se vio disminuido en sus facultades y probablemente perderá el próximo partido de Alemania, frente a Argentina, el sábado próximo.

El jugador suizo más sobresaliente ha sido Heinz Bani, que ha luchado incansablemente todo el encuentro. Los delanteros helvéticos, sin embargo, no dieron nunca sensación de peligro, ante la segura defensa germana

Eltanteo podría haber sido más abultado, pero los alemanes perdieron algunas excelentes oportunidades, ya con el resultado asegurado.

A las órdenes del colegiado escocés Hugh Phillips, que tuvo una actuación acertada salvo el error de pasar por alto una falta dentro del área suiza contra Held los equipos presentaron las siguientes alienaciones:

Alemania occidental.—Tilkowski; Hottges, Schnellinger, Beckenbauer; Schulz, Weber; Brulls, Haller, Seeler, Overath, Held.

Suiza.— Elsener; Brobety, Schneiter, Tacchella; Fuhrer, Bani; Durr Odermatt, Hosp, Kunzli, Schindelholz.

PARTIDO DURO DE LOS BULGAROS Y TRIUNFO BRASILEÑO

Liverpool, Inglaterra. — La selección brasileña ha ganado a la búlgara por dos-cero (primer tiempo: 1-0), en el partido jugado esta noche en Liverpool, primero en el grupo tercero, correspondiente a los Campeonatos mundiales de fútbol.

Presenciaron este encuentro unos 45.000 espectadores, entre los cuales, se hallaban cerca de cinco mil hinchas brasileños, en el recinto de Goodison Park. También se encontraban varios millares de portugueses que animaban a Brasil en el graderío; para observar el juego de los búlgaros, ya que Portugal pertenece al mismo grupo.

Hacía un tiempo maravilloso y el terreno de juego se encontraba en excelentes condiciones.

A las órdenes del colegiado germano occidental Kurtschenscher, y con la ayuda de liniers ingleses George Mccabe y John Taylor, ambas formaciones se alinearon como sigue:

Brasil. — Gylmar; Djalma Santos, Bellini, Altar, Paulo Enriques; Denilson, Lima; Garrincha, Alcindo, Pelé y Jair.

Bulgaria. — Naidenov; Shalanov, Penav, Vutzoc, Gaganelov; Kitov, Zhechev; Fermendjiev, Asparuhov, Yakimov, Kolev.

El primer gol del encuentro subió al marcador a los 14 minutos de juego, por obra del más prestigioso jugador de fútbol del Mundo, el brasileño Pelé. En una arrancada rapidísima, la "perla negra" se escapó solo con la pelota hasta el área de penalty, se desvió un poco por el ala izquierda e hizo un tremendo disparo que hizo diana en la meta contraria. Naidenov se estiró tocando ligeramente la pelota sin poder controlarda.

Dos minutos más tarde Bulgaria pudo haber conseguido un penalty al ser derribado su más peligroso jugador, Asparuhov, por Bellini, en el extremo derecho del área. Un poco más tarde Pelé hizo un pase fenomenal a Alcindo en la zona de penalty sin que éste lograra posesionarse de la pelota.

El terrible Asparuhov intentó reiteradas veces infiltrarse en el terreno de los adversarios, resultando estériles sus esfuerzos. Entre Pelé y Zhechev se recrudeció en estos momentos la rivalidad y la dureza iniciada por el jugador búlgaro, a quien hizo el árbitro una seria amonestación. El brasileño Jair efectuó un terrible disparo hacia el minuto 30 pero el guardameta búlgaro consiguió detener la pelota y salvar a su equipo de un gol cantado. Denilson fue seguidamente amonestado por el árbitro, tras un ligero agarrón con Yakimov. Con mayor dominio del conjunto brasileño, pero también con peligrosos contraataques búlgaros, terminó el primer período de juego; con el resultado de uno-cero.

A los pocos minutos de iniciado el segundo tiempo, Djalma Santos, a pase de Garrincha efectuó una escapada, pasando la pelota a Pelé, que tiró a la portería, pero el guardameta

(Pasa a la página once)

VANROY

QUINIELA VANROY

EL "MUNDIAL" A SU HORA CON UN RELOJ VANROY

CAMPEONATO MUNDIAL DE FUTBOL

España-Argentina

● ¿qué equipo marcará el 1er gol?_____

● en qué minuto?_____

nombre: _____

dirección: _____

VANROY el extraordinario reloj suizo de fama internacional, por fin en España, entregará un magnífico reloj de oro, de señora o caballero, a la persona que resulte agraciada en el sorteo a celebrar entre los acertantes de la quiniela.

Caso de que el minuto en que se marque el primer gol no figure en ninguna quiniela, el premio correspondería al acertante más aproximado.

Entregue esta o cuantas quinielas desea, en cualquiera de las relojerías que figuran al pie, o bien envíala a: ALAS, S. A. — General Alava, 20-2.º. dep. 1 y 2. VITORIA, antes de la celebración del partido.

FECHA: 13 de Julio de 1966.

César Arnáiz. — Plaza Vega, 17 — Burgos.
Vda. de García Asenjo. — Plaza San Fernando, 6 — Burgos
Pedro García. — Generalísimo, 12. — Burgos.
Aurelio Juez Ortiz. — Santander, 23. — Burgos.
Relojería Rodríguez. — Miranda, 19. — Burgos.
Fernando Vélez. — Laín Calvo, 19. — Burgos.
Zósimo de Mata. — Reyes Católicos, 2. — Burgos.
Buenaventura García. — Pl. Generalísimo — Briviesca (Burgos)
Salomón Gento. — Mola, 20 — Lerma (Burgos).
Isidoro Albeniz. — Ramón y Cajal — Miranda de Ebro (Burgos)
Mª Jesús Villanueva.—Onésimo Redondo.—Roa de Duero (Burgos).

Alemania, potente y con un buen fútbol moderno, ha jugado con Suiza

Potencia, dureza y solidez rusas, frente a un fútbol coreano rudimentario e inocente

"Pelé" figura del Brasil-Bulgaria

Sheffield. — (Crónica de José María Calle, enviado especial de "Alfil"). — Alemania no ha jugado contra Suiza, ha jugado con Suiza. Ha desarrollado un fútbol funcional, perfectamente esquematizado, con una técnica moderna en el manejo de la pelota, sentido del fútbol de profundidad y apoyo al compañero. Alemania ha demostrado que efectivamente es una potencia dentro de estos campeonatos del Mundo. El resultado responde perfectamente al juego realizado por ambos equipos y aún resulta corto para la diferencia abismal que separa al fútbol de Suiza. No ha habido enemigo para los alemanes porque los suizos ni siquiera han utilizado el sistema betón que ellos inventaron. Como táctica defensiva para este partido, han colocado dos defensas centrales de los que uno ha sido gendarme del delantero centro alemán, mientras que el otro dibujaba una caricatura de lo que debe ser "libero".

Y siguiendo con esta escasa imaginación, Suiza ha pretendido completar el sistema de cobertura con una línea de tres hombres, teniendo delante a dos de apoyo, con lo que el confusionismo ha sido determinante del esquema suizo de juego.

El dispositivo alemán ha sido un cuatro-dos-cuatro, en el que las piezas maestras fueron Schnelliger, Beckenbauer, Haller y Helo.

En resumen un gran equipo el de Alemania, a juzgar por lo que hemos visto hoy, aunque es preciso tener en cuenta la debilidad suiza. Alemania, por lo menos este equipo triunfador en la tarde de hoy, no solamente tiene fuerza física, sino que juega un buen fútbol moderno, con pase rápido, preciso, y al primer toque de pelota.

En cuanto al arbitraje de Mr. Phillips nos ha parecido perfecto. Ha pitado lo que tenía que pitar y apenas ha hecho sonar su silbato una docena de veces en todo el partido Una de ellas, para castigar a Suiza con un penalty incontrastable. Un arbitraje para un partido duro pero correcto y muy deportivo.

POTENCIA Y SOLIDEZ SOVIETICA

Niddlesboroug (Inglaterra). (Crónica del enviado especial de "Alfil", Juan Manuel Gozalo).

Rusia no ha permitido que, como ayer en Wembley, saltara la sorpresa en esta "Copa Jules Rimet".

La potente y sólida máquina soviética ha logrado romper la tenaz resistencia de la porcelana oriental que, recubierta con capa de valentía y decisión obsesivas, aguantó hasta el minuto veintinueve. En este punto falló el portero, Pri Chan Myung y Malofeev inauguró el marcador. Los rusos se abrazaron, locos de entusiasmo, y no era para menos, pues, ante la extraordinaria capacidad defensiva de los coreanos, los ataques de los delanteros, medios y hasta algún que otro defensa

(Pasa a la página once)

Hoy, en el Villa Park de Birmingham primera confrontación española frente a la selección argentina

Gento, recuperado de su lesión, podrá jugar

Unas 45.000 personas se calcula asistirán a este encuentro

Birmingham. — España y Argentina inaugurarán mañana por la noche su competición en la Copa del Mundo de Fútbol, en un encuentro que puede ser uno de los más interesantes de la serie.

De los dos equipos, los españoles parecen encontrarse más descansados, pero ambos se encuentran en perfecta forma física. Mientras se espera que la defensa argentina juegue un importante papel, se considera que los españoles presentarán un juego más ofensivo durante todo el encuentro.

Por lo menos 45.000 personas se congregarán en el estadio del Aston Villa, que tiene una capacidad de 65.000 espectadores.

El terreno del estadio se encuentra en perfectas condiciones con una cuarta parte renovada en las pasadas ocho semanas.

GENTO EN CONDICIONES DE ACTUAR

Birmingham. — (Servicio especial de "Alfil"). — Gento, capitán de la selección española, que sufría una ligera molestia en la ingle, ha sido probado esta mañana y se encuentra perfectamente.

En vista de ello, el entrenador nacional señor Villalonga ha decidido que Gento se alineará en el primer partido de España contra Argentina en el Campeonato mundial de fútbol.

Gento se entrenó esta mañana con los suplentes de la selección española.

PRUDENTE OPTIMISMO EN AMBOS BANDOS

Londres. — España presentará en su partido contra Argentina la siguiente alineación: (1) Iribar; (2) Sanchís, (17) Gallego, (3) Eladio; (5) Zoco, (18) "Pirri"; (7) Ufarte, (4) Del Sol, (20) Peiró, (10) Suárez y (11) Gento.

Los argentinos todavía se muestran más reservados y el entrenador desearía ocultar a los españoles hasta el peso y la estatura de los seleccionados, no obstante, puede considerarse como casi segura la siguiente alineación: (1) Roma; (8) Ferreiro, (4) Perfumo, (12) Albrecht; (7) Marzolini, (1) Solari, (10) Rattin; (16) González, (19) Artime, (20) Onega y (21) Más.

Se cree que a los argentinos Solari, Rattin y González se les encomendará la misión de apoderarse del centro de la cancha para lanzar a sus delanteros. Los directivos confían en la potencia artillera de Onega y demás. Los defensas tendrán consignas muy severas y contarán especialmente con la rapidez de sus movimientos para anular los ataques de su adversarios.

En el equipo de España, la misión de apoderarse del centro del campo le será encomendada a Del Sol y Suárez, secundados por "Pirri", los cuales deberán enviar balones a los arietes Gento, Peiró y Ufarte, los hombres más rápidos de la formación ibérica.

En ambos bandos reina un prudente optimismo. Tanto Juan Carlos Lorenzo como José Villalonga estiman que sus jugadores no se han encontrado nunca en mejores condiciones físicas que actualmente y que nunca han estado en un ambiente de más franca camaradería como el que reina actualmente en el seno de cada una de las delegaciones. Hoy, los argentinos descansaron físicamente pero tuvieron lección teórica. Los titulares españoles, por su parte, también permanecieron en el hotel, mientras que los suplentes fueron a entrenarse al estadio del Delta, como todos los días.

Los directivos de ambos equipos han asistido por la tarde al partido Suiza-Alemania, en Sheffield, primer encuentro del grupo "B".

MEDIDAS DE SEGURIDAD

Birminghma. — Un cercado de alambre ha sido instalado alrededor del terreno de juego del campo de Villa Park, en esta ciudad, como medida de seguridad, con motivo del encuentro que mañana disputarán en él las selecciones de Argentina y España.

Una guardia especial de Policía Montada junto a la alambrada para impedir que los aficionados salten al terreno de juego.

TELEGRAMAS DE ALIENTO

Barcelona. — El presidente del C. F. Barcelona ha enviado a cada uno de los jugadores barcelonistas componentes de la selección española el siguiente telegrama:

"En el momento en que se inicia la participación de España en el Campeonato mundial quiero enviarte nuestro más cordial saludo y encarecerte vivamente pongas mejor esfuerzo y total voluntad en defensa colores nacionales. Toda la afición barcelonista está contigo y en su nombre te envío fuerte abrazo. Enrique Llaudet".

En idéntico sentido, ha cursado igualmente telegrama al presidente de la Federación Española, señor Picó y al representante del Barcelona en la Nacional, señor Gibernau.

GALLEGO Y "PIRRI"

¿CAPITANES DEL EQUIPO?

Sutton Coldfield (Inglaterra). Se informa que en el conjunto

(Pasa a la página once)

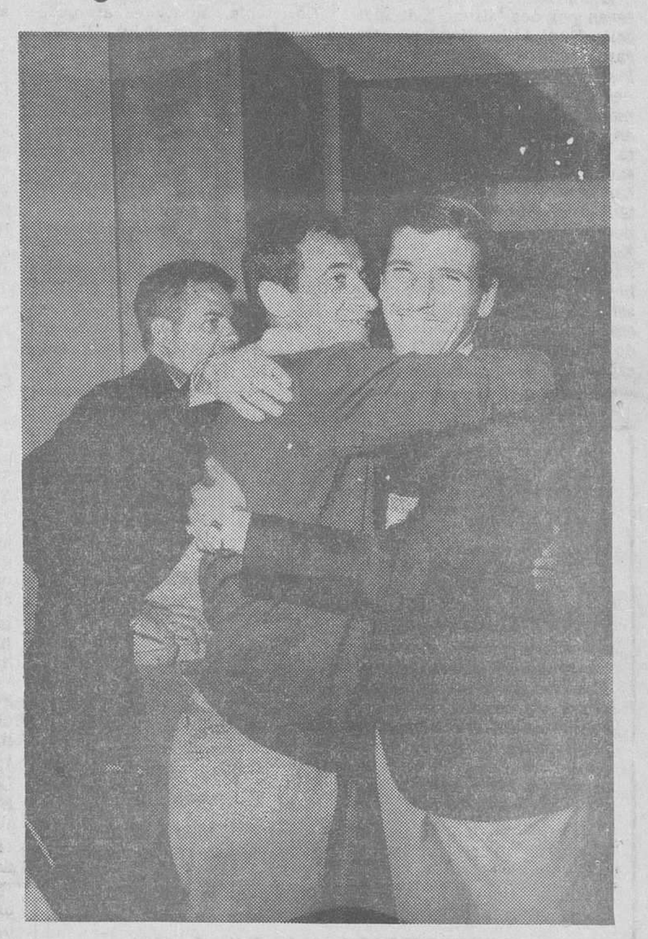

Birmingham. — Los seleccionados argentinos celebraron el sábado pasado su fiesta nacional. Los jugadores españoles acudieron al hotel donde residen y felicitaron a sus primeros rivales deportivos en los Campeonatos del mundo. En la foto, Peiró y el argentino Ferreiro se funden en un apretado abrazo
(Foto CIFRA GRAFICA)

PARTIDOS PARA HOY

Grupo A. — Francia - Méjico (Wembley).

Grupo B. — ESPAÑA - Argentina (Sheffield).

Grupo C. — Hungría - Portugal (Manchester).

Grupo D. — Chile - Italia (Sunderland).

Serenidad y velocidad, factores principales para ganar el torneo

Uruguay, Brasil y Alemania han ratificado su buena disposición técnica y física

Londres (Crónica de Alfredo Di Stéfano, especial para «Alfil»). — Después de jugarse la primera jornada de los octavos de final del Campeonato del Mundo de Fútbol de 1966, he sacado en conclusión de que tres de los cuatro equipos que se consideraban favoritos, antes de empezar el torneo, han ratificado la buena disposición técnica y física con que han venido a Inglaterra. Me refiero a Uruguay, Brasil y Alemania. No incluyo a Rusia, porque su victoria frente a Corea, uno de los conjuntos más débiles, no permite valorar adecuadamente su capacidad.

Los dos equipos sudamericanos, Brasil y Uruguay, han demostrado alta técnica y calidad futbolística. Alemania, el «coco» del Campeonato, ha exhibido un juego fuerte, de pases largos, y unas individualidades extraordinarias. Han jugado con gran alegría y han demostrado enorme adelanto técnico y táctico. Su victoria ha sido brillante y categórica.

Argentina y España también tendrán que pensar mucho en este resultado, pues Alemania se ha situado esta noche entre los candidatos más calificados para el título. Después del gran triunfo alemán, tanto Lorenzo como Villalonga tendrán que alecionar mucho a sus muchachos para desbancar a los alemanes de la clasificación de su grupo.

Se ha demostrado que salir desde atrás jugando con la pelota y, en el momento oportuno buscar el hueco y la profundidad son las virtudes esenciales para triunfar. Serenidad y velocidad serán los factores principales para ganar el torneo.

La suerte es necesaria, pero hay que buscarla y el camino es: cerebro, entusiasmo y sacrificio.

Premio de mil libras para el máximo goleador del torneo

Chile y Méjico tienen lesionados a sus dos porteros

PRIMEROS ANALISIS ANTI-DOPING

Londres. — Los jugadores ingleses Bobby Moore (capitán de su equipo) y Jackie Charlton, y los uruguayos Nestor González y Omar Caetano, han sido los primeros deportistas sometidos a pruebas, para determinar si estaban drogados, en el Campeonato del Mundo de Fútbol 1966.

Las pruebas se realizaron anoche, después del partido, y los resultados se sabrán esta tarde. En el futuro, sin embargo, los nombres de los jugadores de cada partido sometidos a este tipo de exámen se guardarán en secreto, para que los analistas no sepan a quién pertenecen las tomas que examinan.

Este tipo de examen es parte de un movimiento internacional en el mundo del deporte, encaminado a evitar la ingestión de drogas por parte de algunos atletas.—Alfil.

EL PERRO QUE HALLO LA COPA RIMET ESTUVO EN WEMBLEY

Londres.—«Pickles», el perro que encontró la Copa Jules Rimet en un jardín, después de que ésta fuera robada, fue llevado ayer al partido Inglaterra-Uruguay, por su amo.—Alfil.

PRIMA DE MIL LIBRAS PARA EL MAXIMO GOLEADOR

Londres.—El máximo goleador del trofeo Jules Rimet 1966 recibirá un premio de mil libras (ciento sesenta y ocho mil pesetas, aproximadamente) ha sido anunciado hoy aquí.

El premio será concedido por el Knighsbridge Sporting Club y el London Casino.

El citado club ha manifestado que la recompensa ha sido aprobada por la F.I.F.A.—Alfil.

CHILE, EN PELIGRO DE NO CONTAR CON GUARDAMETA

Sunderland. — Los dos guardametas chilenos se encuentran lesionados. Chile, pues ha recibido un duro golpe para el equipo, en víspera de su primer partido contra Italia. El portero Adan Godoy, que estaba designado para la alineación de dicho partido, estará indisponible, a causa de una seria herida sufrida el domingo, en una sesión de entrenamiento. Tiene fractura del cuarto metacarpiano de la mano derecha.

Otro portero, Juan Olivares, sufre una ligera contrafractura en una clavícula, y, aunque un poco restablecido ya, tendrá que actuar en todos los encuentros y caso de hallarse indisponible Olivares, Chile correría el peligro de estar sin guardameta especialista en este Campeonato mundial.

MEJICO TAMBIEN TIENE PROBLEMA DE GUARDAMETA

Londres. — (Servicio especial de "Alfil"). — El entrenador mejicano, Ignacio Trellez, tiene problemas para designar el hombre que ocupará la meta de su equipo, en su importante encuentro de mañana con la selección francesa, primero de ambos equipos en la fase final del Campeonato del Mundo de fútbol 1966.

Tanto Ignacio Calderón, como Antonio Carvajal (futbolista único del Mundo que ha sido selecionado para su quinto torneo Jules Rimet) están lesionados. Sin embargo, Trellez, ha declarado: "No son lesiones de importancia pero me temo que tendré que sacar a Vargas, el tercer portero", Al serle informado de que las apuestas estaban en su inmensa mayoría en contra de Méjico, Trellez, dijo: "A mí no me preocupan las apuestas sino el desarrollo del encuentro. Lo haremos lo mejor posible, de eso puede estar seguro todo el Mundo".

Los franceses también sufren una baja de importancia, pues su defensa Chorda, uno de los mejores del equipo galo, no podrá alinearse debido a una lesión de ligamentos.

M.E.C.D. 2017

DEPORTES

NIJDAM SE IMPUSO, AL SPRINT, EN LA META DE MONTLUCON

Llegaron destacados con él Boucquet y los españoles García y Uriona

El francés Aimar conserva el maillot amarillo

Montlucon. — (Servicio especial de "Alfil").

Los primeros kilómetros destacan por dos "tirones" de Messelis, Rudi Altig, Pingeon, Grossard, Fezzardi, San Miguel, etc., los domésticos de Aimar mantienen la guardia y desde el kilómetro 16 se restablece la calma en el pelotón. Se prolonga hasta el kilómetro 50. Luego, una serie de nuevas escaramuzas. Una y otra vez, cada uno con su tentativa, intentan escapar Delberghe (absorbido por Milesi, Echevarría, Van der Vleuten). Kunde (con Rostollan, Zilverberg y Stablinski), Aimar (en solitario), luego Poulidor, quien con varios otros se había lanzado en persecución de Monty, escapado en el kilómetro 65. Sólo este último lograría distanciar al pelotón.

En la subida que conduce a Norietable, Monty es atrapado por García, Van Schil, Bitossi, Van der Vleuten, González, pero en el kilómetro 78, la escapada acaba.

Sin embargo, mientras los coequipiers de Janssen, los más activos, continúan en el ataque (uno y otro, Izier y Touchher atacan así como Otaño, Nijdam, Martín, Cazala, Haast, Echevarría, los domésticos de Aimar, principalmente Stablinski, se encargan en neutralizar todas las ofensivas y en el kilómetro 100 de la meta, los 82 corredores permanecen en pelotón. Díaz demarra entonces, seguido por Grain.

En el control de aprovisionamiento de Maringues, el joven Díaz y su acompañante sacan al pelotón 50".

En el kilómetro 142, Van Der Vleuten y Milesi logran unirse a los dos primeros escapados. Del pelotón, que se aproxima, Echevarría con Den Hartog pegado a su rueda, se despega en seguida y en el kilómetro 147 se pone en cabeza. En la cumbre del bosque de los Conejos, el trío escapado saca una diferencia de 1,50. Después de la escalada, sobre la planicie, Poulidor ataca desaforadamente pero le replica Aimar de inmediato. En el repecho de La Faye es cuando los tres escapados poseen la más clara distancia sobre el pelotón.

En el kilómetro 188, Janssen toma la ofensiva por su cuenta, una vez más todavía, pero siempre en vano Poulidor ensaya despegarse de Aimar. En el pelotón se suceden las intentonas de escapadas, sin éxito. Los cuatro escapados tienen una diferencia de 1,20. Zimmermann a 19 kilómetros del final corre la suerte de los otros atacantes. El, batalla al igual que Poulidor y Momeñe. Aimar, sin embargo, se adelanta unos veinte metros. Poulidor y Janssen arrastran al pelotón. En los últimos kilómetros Kunde y Momeñe atacan en vano. Finalmente, Nijdam gana netamente al sprint, el pelotón llega a continuación en el mismo maillot amarillo en su seno.

CLASIFICACIONES

CLASIFICACION DE LA ETAPA

1 Nidjam (Holanda), 5-57.44; 2. Boucquet (Bélgica) 5-57-45; 3. **García (España), 5-57-46**; 4. **Uriona (España), 5-57-48**; 5 Karstens (Holanda) 5-58-37; 6 Planckaert (Bélgica); 7. Reubroeck (Bélgica); 8. Van Springel (Bélgica); 9. Sels (Bélgica); 10. Huysmans (Bélgica); 11 Benet (Francia); 12 Neri (Italia); 13. Grain (Francia); 14 Vandenberghe (Bélgica); 15 Foucher (Francia); 16 Van Schil (Bélgica); 17 Bitossi (Italia); 18. Darrigade (Francia"; 19. Pingeón (Francia); **20 López Rodríguez (España)**; 21 Brands (Bélgica); 22 De Wolf (Bélgica); **23. Perurena (España)**; 24. Haast (Holanda); 25 Van Der Vleuten (Holanda); **26. González (España)**; 27. Schoeck (Luxemburgo); 28 Vranken (Bélgica); 29. Wouters (Holanda); **30. Echeverría (España)**; 31 In't Ven (Bélgica); 32. Beuffeuil (Francia); **33. Errandonea (España)**; 34 Poulidor (Francia); **37. Aranzábal (España)**; **38 Momeñe (España)**; **43. Elorza (España)**; **44. Janssen (Holanda)**; **46. Otaño (España)**; **50 Díaz (España)**; **51. Galera (España). 55 Santamarina (España).**

CLASIFICACION GENERAL

1. Aimar (Francia, 107-23-07.
2. Aimar (Holanda), a 1,35
3. Mugnaini (Italia), a 3-23
4. **Momeñe (España), a 4.17.**
5. Poulidor (Francia) a 4.22.
6. Kunde (Alemania) a 4-50.
7. Van Springel (Bélgica) a 6-11.
8. **Gabica (España), a 7-05**
9. Pingeón (Francia) a 9.03.
10. Van Den Bosche (Bélgica), a 9-07.
11. **Jiménez (España), a 9-37.**
12. **Gómez del Moral (España), a 10 33.**
13. **Galera (España), a 11-12**
14. **Uriona (España), a 12-15.**
15. Huysmans (Bélgica), a 14-18.

El resto de los españoles ocuparon los puestos siguientes:

19. Perurena, 18-16.
20. Díaz, 20-19.
21. Martín, 21-16.
25. González, 25-14.
26. Echevarría, 27-25.
28. Santamarina, 29-36.
29. García, 29-48.
30. Otaño, 30-03.
31. Elorza, 30-17.
37. San Miguel, 36-58.
47. Mendiburu, 49-27.
48. Aranzábal, 50-09.
59. Errandonea, 1-02-13.

CLASIFICACION POR EQUIPOS EN LA ETAPA

1. Pellenaers (Nijdam, Karstens, Haast), 17-54-58; 2. Cools (Boucquet, Van Springel, Huysmans), 17-54-59; 3. Machain (García, López Rodríguez, Perurena), 17-55-00; 4. Langarica (Uriona, González, Echevarría), 17-55-02; 5. Driessens (Planckaert, Reybroeck, Vandenberghe), 17-55-51; 6. Caput (Bent, Darrigade, Beuffeuil), 17-55-51; 7. Marien (Sels, De Wolf, Demet), 17-55-51; 8. De Muer (Foucher, Schleck, Monty), 17-55-51; 9. Magne (Van Schil, Poulidor, Wolfshohl), 17-55-51; 10. Geminiani (Gran, Aimar, Den Hartog), 17-55-51; 12. Plaud (Pingeon, Raymond, Delisle), 17-55-51; 13. Bertolazzo (Bitossi, Mugnaini, Colombo), 17-55-51.

CLASIFICACION GENERAL POR EQUIPOS

1. Langarica, 324-30-41.
2. Geminiani, 324-44-51.
3. Plaud, 324-51-28.
4. Machain, 324-58-29.
5. De Muer, 325-05-08.
6. Bertolazzo, 325-20-39.
7. Driessens, 325-21-39.
8. Cools, 325-27-07.
9. Albani, 325-28-59.
10. Magne, 325-41-33.
11. Pellenaers, 326-09-48.
12. Marien, 326-21-41.
13. Caput, 326-36-33.

CLASIFICACION GENERAL FINAL DEL GRAN PREMIO DE LA MONTAÑA

1. Jiménez (España), 123 puntos.
2. Galera (España), 98.
3. González (España),
4. Poulidor (Francia), 49.
5. Bitossi (Italia), 48.
6. Schutz (Luxemburgo), 46.
7. Van den Bosche (Bélgica), 34.
8. San Miguel (España), 34.
9. Pingeon (Francia), 26.

En Montlucon vence al sprint el holandés Wagtmans

Los diez fugados, pese al calor llegaron antes de la hora prevista

Montlucon. — Los sesenta y un corredores tomaron la salida de esta décima etapa, Montrond Les Bains-Montlucon, 199 kilómetros, 500 metros, bajo un sol cuyo ardor les inquietaba.

El francés Ducasse emprendió la fuga inmediatamente, arrastrando en pos de sí al italiano Renfatto, a los españoles Erenozaga y Perera, al checoslovaco Svorada, al soviético Urbanovitch y al holandés Wasgtmans. Rodando a 50 kilómetros por hora, ese grupo en el kilómetro 23, cuenta ya con una ventaja de dos minutos quince segundos.

Los franceses Bernard Guyor y Maes y el belga Van Ueste se destacan del pelotón. En cabeza surge el drama.

Empujado por el checoslovaco Svorada, el francés Samyn cae pesadamente. Afortunadamente para los franceses, Samyn es recogido a su paso por el pequeño grupo de Bernard Guyot, quien en el kilómetro 43 alcanza a los corredores de cabeza. La escapada está formada en estos momentos por once hombres de los cuales tres son franceses y dos españoles. El pelotón se encuentra a dos minutos. Bernard Guyot es el mejor colocado para obtener provecho de esta operación. Los tres franceses tratan de atacar pero sus esfuerzos son anulados por el resto del grupo y la delantera respecto al pelotón se estabiliza en dos minutos.

Denti, jersey amarillo, se crece en la retaguardia y el pelotón general acelera su marcha pero es el jersey verde el que se escapa con algunos otros.

En el puesto de avituallamiento de Maringues (kilómetro 110), el pelotón se reagrupa a dos minutos cincuenta segundos de los escapados. El jersey amarillo contrataca a cada tentativa de huída y la ventaja, que habíase elevado a tres minutos diez segundos, desciende a dos minutos cuarenta y cinco segundos al pie de la cuesta del «Bois des Lapins» (Bosque de los conejos), en el trayecto del «Pneumatique» (neumático).

En la cumbre (kilómetro 148) la ventaja de los diez corredores es ya de tres minutos quince segundos. Poco antes de la fuerte pendiente de La Faye, el británico Buckely y el alemán Leitner abandonan el pelotón el cual en el kilómetro 165 no se encuentra más que a dos minutos quince segundos.

Se tiene noticia del abandono del belga Motaerts y del francés Maes.

En la bajada, la ventaja vuelve a ser de dos minutos treinta segundos. A pesar del calor el tren ha sido muy vivo y los diez fugados se presentan en Montlucon con adelanto sobre el horario.

Al «sprint», el holandés Wagtmans se adjudica la etapa. Denti conserva su jersey amarillo.

CLASIFICACION DE LA EAPA

1. Wagtmans (Holanda), 5-11-16; 2. Sam (Francia); 3. Svorada (Checoslovaquia); 4. Urbanovitch (Rusia); 5. Wenczel (Checoslovaquia); 6. Dalla Bona (Italia); 7. Van Neste (Bélgica); 8. Erenozaga (España); 9. Bernard Guyot (Francia); 10. Perera (España); 11. Adler (Alemania); 12. Sobko (Rusia), todos el mismo tiempo: 5-11-16; 13. Leitner (Alemania), 5-13-27; 14. Cools (Bélgica); 15. Steevens (Holanda); 16. Benfatto (Italia); 17. Doman (Holanda); 18. Ponton (España); 19. Forma (Polonia); 20. Goszcynski (Polonia); 21. Tamanes (España); 34. Canet (España), 5-13-29; 46. López Carril (España), mismo tiempo; 49. Gómez (España) mismo tiempo.

Han abandonado en esta etapa: Notaerst (Bélgica) y Maes (Francia).

Media del ganador de la etapa: 38,455 kilómetros por hora.

CLASIFICACION GENERAL

1. Denti (Italia), 43-23-43.
2. **Gómez (España)**, a 2-53.
3. Bernard Guyot (Francia) a 4-31.
4. Favoro (Italia) a 4-53.
5. Steevens (Holanda), a 5-16.
6. Beugels (Holanda) a 5-42.
7. Van Neste (Bélgica) a 7-04.
8. Biolley (Suiza), a 10-42.
23. **López Carril (España)** a 24-40.
10. Troche (Alemania) a 12-15.
11. Dolman (Holanda) a 13-25.
12. Van Espen (Bélgica) a 13-37
13. Bilic (Yugoslavia) a 14-49.
14. Dochlojakov (URSS) a 14-49
15. Brunetti (Italia) a 1 14-54.
16. **Perera (España)** a 16,44.
17. Urbanovitch (URSS) a 16-59
18. Ducasse (Francia) a 17-02.
19. Vidament (Francia) a 20-28.
20. Dalla Bona (Italia) a 20-31.
21. **Canet (España)** a 23-44.
22. Abt (Suiza) a 24-20.

Carril (España), 32; 4. Ex aequo:

29. **Pontón (España)** a 30-04.
38. **Ereñozaga (España)** a 41-14.

Media general: 36.828.

PREMIO DE LA MONTAÑA

Después de la jornada de hoy la clasificación general final del Gran Premio de la Montaña es como sigue:

1. Favaro (Italia), **62 puntos**; 2. Gómez (España), 47; 3. López Carril (España), 32; 4. Ex aequo: Dente y Ducase, 29; 6. Beugels, 23; 7. Furniere (Bélgica), 23; 8. Benfatto (Italia), 21; 9. Urbanovich (URSS), 20 y 10. Canet (España), 19.

CLASIFICACION POR PUNTOS

1. Estevens (Holanda), 90 puntos; 2. Denti (Italia), 84; 3. Favaro (Italia), 70; 4. Urbanovitch (URSS), 69; 5. Benfatto (Italia), 67; 6. Gómez (España), 59; 7. Bugels (Holanda), 58; 8. Dolman (Holanda), 53; 9. Bernard Guyot (Francia), 53; 10. Van Neste (Bélgica), 53; 11. López Carril (España), 43; 12. Tamanes (España), 42; 13. Ducasse (Francia), 37; 14. Bilic (Yugoslavia), 35; 15. Samyn (Francia), 36.

CLASIFICACION GENERAL POR EQUIPOS

1. Italia, 131-22-39.
2. España, 131-28-23.
3. Francia, 131-37-32.
4. Holanda ,131?41-09.
5. Bélgica, 132-09-28.
6. URSS, 132-09-28.
7. Alemania, 132-11-37.
8. Gran Bretaña, 133-21-15.
9. Checoslovaquia, 133-29-54.
10. Yugoslavia, 133-33-42.
11. Polonia, 133-53-39.

Comisión de Fiestas de Pontevedra

Subasta de terrenos para tómbolas y atracciones

El día 20 del actual, a las DIEZ Y MEDIA DE LA MAÑANA, y en la Alameda de José Antonio se verificará la subasta de adjudicación de terrenos para las tómbolas y atracciones que funcionarán durante los festejos de la Peregrina.

En el momento de la subasta se hará efectivo por los licitadores el importe total de la adjudicación.

El mismo día a las SEIS DE LA TARDE se celebrará en el Barrio del Burgo la subasta de terrenos para las fiestas en honor del Apóstol Santiago, debiéndose abonar el total del importe de la adjudicación en el momento mismo de la subasta.

PONTEVEDRA, 9 de Julio de 1966

LA COMISION

para el verano

Camisas deportivas
Bañadores
Sillas plegables
Sombrillas
Tiendas de campaña
Bolsas nevera
Colchones hinchables

CAMPO

GRANDES ALMACENES

Los más selectos artículos de papelería, dibujo, pintura escritorio y oficina en

Papelería

TAGRA

SUSCRIPTORES DE «DIARIO DE BURGOS» Y CLIENTES DE «TALLERES GRAFICOS», ESTA ES SU PAPELERIA

Calle Vitoria, 13. — Teléfono, 202852

CINTURONES DE SEGURIDAD

Seat 600, Simca 1.000 Citroen 2 cv. Renault

350 pesetas instalados

Teléfono, 20-69-68

Nuevo éxito del S. D. el Aguila

Empató a un gol en Lerma, con el equipo local

El domingo se celebró en Lerma un partido amistoso de fútbol entre el equipo representativo de la villa y el nuevo primera Regional, S. D. El Aguila.

Acudió escaso público, pues lo temprano de la hora y la temperatura reinante invitaban más a estar sentados en las terrazas de los cafés que en el campo.

No obstante ello, se vio un partido interesante por lo incierto del marcador pese a que los lermeños tuvieron claras ocasiones de marcar: pero también es cierto que la defensa del Aguila pese a acusar el partido de campeonato celebrado el sábado y que les llevó al ascenso, supo mantener a raya a la delantera local, en la que destacan el interior y extremo del lado izquierdo sobre todo el primero, con gran visión de la jugada y bastante fútbol en sus botas.

La primera parte terminó con el resultado de 1-0 favorable a los de casa, gol en el que Moncalvillo nada pudo hacer para evitarlo. En el minuto 30 de la segunda, Ferarios malogra un penalty que fue bien detenido por Moncalvillo el cual se luce a continuación con dos paradas de verdadera categoría. Poco después es el interior izquierdo burgalés el que tiene el empate "en bandeja", pero por retener demasiado la pelota, da lugar a que la defensa despeje. Faltan cinco minutos para la terminación Castroviejo, en un alarde de facultades se lanza al ataque y desde dentro del área lanza un fuerte disparo que se cuela en la puerta, sin que el portero pueda hacer nada por detenerlo.

El C. D. Lermeño tiene un conjunto bastante apañadito con el cual dará mucha guerra en el Campeonato "Infantes de Lara", en el cual tomará parte. Como anteriormente decimos, destacan el ala izquierda de la delantera, el portero y el medio derecha "Chuchi". Por El Aguila destacaron Moncalvillo, los tres defensas, Rufino en la media y Antolín en la delantera.

El Aguila presentó la siguiente alineación: Moncalvillo; Castroviejo, Cubillo, Garrote; Millán, Rufino; Lara, Felipe, Franco, Antolín, Ferreras.

Por la noche, en el frontón, se celebró un gran baile al que fueron invitados los jugadores burgaleses y directivos, desarrollándose dicha fiesta en un ambiente de cordialidad y simpatía, detalle éste que el presidente del Aguila agradece sinceramente al C. D Lermeño

AYUDESE CON AJURIA

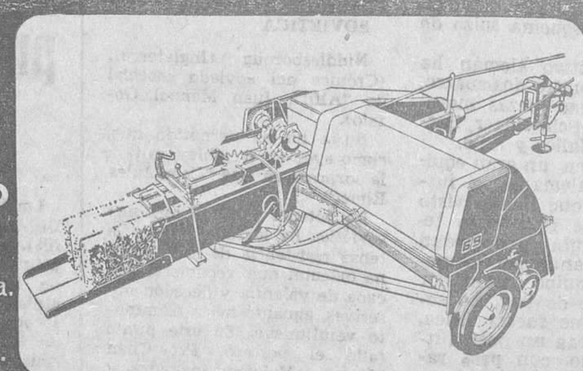

EMPACADORA **NEW HOLLAND**

La empacadora con "cerebro"
Recoge, equilibra y unifica el forraje.
Produce 400 pacas perfectas, por hora.

MODELOS:
SUPER HAYLINERS 290 - 280 - 278 y 69.
HAYLINER 67 y 65.

Con la garantía de AJURIA

PRIMERA CASA ESPAÑOLA DE MAQUINARIA AGRICOLA. SERVICIO DE ASISTENCIA TECNICA EN TODA ESPAÑA.

Solamente la luz verde te autoriza a cruzar. Espera a que se encienda, permaneciendo sobre la acera sin bajar impacientemente la calzada.

M.E.C.D. 2017

DEPORTES 12

Los campeonatos mundiales de fútbol

Hoy, Argentina - España

LOS PARTIDOS DE AYER

(Viene de novena página)

salvó la situación. Lima fue seguidamente amonestado por el árbitro, por juego duro contra Shalamanov. En el minuto 18 de la segunda parte, fue Garrincha el que logró el definitivo dos-cero favorable a la selección brasileña. Este gol fue disparado por Garrincha desde el área de penalty sin que nada pudiese hacer el guardameta búlgaro. El gol llevaba una fuerza tremenda, lo que demuestra que la pierna recientemente lesionada del brasileño está perfectamente curada. En el minuto 25 de esta parte, Alcindo pudo haber marcado el tercer gol, pero chutó desde muy lejos.

En este segundo período los búlgaros jugaron preferentemente a la defensiva, aunque insistiendo en esporádicos contraataques, en ocasiones muy peligrosos; pero, la línea de cobertura brasileña se hizo casi impermeable, inutilizando los esfuerzos de los adversarios. Sin nuevas variaciones finalizó el partido con el definitivo resultado de dos a cero favorable a la selección brasileña.—Alfil.

LOS RUSOS, EN GRAN FORMA, VENCIERON A COREA DEL NORTE

Middlesbrough (Inglaterra). — Por tres goles a cero ha vencido Rusia a Corea del Norte, en partido de fútbol correspondiente al grupo cuarto del Campeonato mundial que se ha celebrado esta noche en el Ayresome Park Stadium, en cuyas tribunas había unas 35.000 personas.

La primera parte finalizó con dos - cero.

Los rusos han mostrado espléndida forma, gran velocidad, vigor físico y duro disparo, lo que puede convertirles en aspirantes al triunfo en la competición mundial.

El encuentro, que tuvo brillantes momentos, fue deslucido por algunas fases de juego duro por parte de los rusos. Los norte-coreanos, que vestían camiseta roja por las blancas utilizadas por los rusos, dominaron ampliamente durante los 20 primeros minutos. Los rápidos delanteros asiáticos penetraban por entre la defensa rusa, cuyos componentes utilizaban brazos y codos para deshacerse de sus adversarios. Los espectadores animaban a los coreanos, mientras que lanzaban abucheos contra los rusos, cada vez que estos infligían el reglamento.

Cambiaron súbitamente las cosas. Los rusos reaccionaron y poco a poco fueron adueñándose del control del juego, y producto de su dominio fue el primer tanto logrado a los 30 minutos, por mediación de Malofeet, que aprovechó un pase excelente de Banishevsky.

Acababa de ser puesta nuevamente la pelota en juego, cuando, en el minuto 31, el delantero centro ruso, Anatoly Banishevsky, de 18 años de edad, amplió la ventaja de su equipo a dos-cero.

Los rusos disminuyeron el ritmo con este segundo tanto, que les asegura el resultado final y vuelven a entrar en acción los norteco reanos, pero se llega al descanso sin que se altere el marcador.

En la segunda parte el juego es alterno, pero se practica principalmente en el centro del campo, sin que se registren jugadas de verdadero peligro ante las metas. Cuando faltan dos minutos para el final, Malofeev consigue el 3-0 definitivo.

Los jugadores orientales han practicado un fútbol atractivo, que ha gustado a los aficionados británicos. No han sido, sin embargo, rivales de consideración para los rusos, con mayor fortaleza física. La gran figura del bando coreano fue su delantero centro Paj Seung Zin, estudiante de 22 años que ha jugado 23 partidos internacionales.

Entre los rusos, Josig Sabo, fue el hombre más destacado en el centro del campo dirigiendo el juego de su equipo, seguido en orden de méritos por Murtaz Khurtsilava, aunque este practicó en ocasiones un innecesario juego duro.

A las órdenes del colegiado español Juan Gardeazábal, que tuvo una buena actuación, los equipos presentaron las siguientes alineaciones:

Rusia: Kavazashivili; Ponomaref, Shesternef, Ostrovsky; Khurtsilava, Sabo; Chislenko, Banishevsky, Sichinava, Malofeef y Khusainof.

Corea del Norte: Pli Chan Myung; Paz Li Sup, Shin Yung Kyoo, Lim Aoong Sun; Kan Bong Chil, Pal Seung Zin; Im Seung Kwi, Han Bing Zin, Pak Too Ik, Kang Ryong Won y Kim Seung Il.

(Viene de novena página)

hispano han sido promovidos a la categoría de capitanes (?) los jugadores Francisco Fernandez (Gallego) y José Martínez ("Pirri"), respectivamente del Barcelona y Real Madrid.

«LO QUE CUENTA ES EL RESULTADO» DICE VILLALONGA»

Birmingham.— La «punta de lanza» preparada por Villalonga con tres delanteros rapidísimos —Ufarte, Peiró y Gento— tiene buenas probabilidades de atravesar la defensa argentina mañana, en Villa Park, según se comenta en círculos deportivos británicos.

Aunque Villalonga no ha anunciado la alineación para este partido, transcendental para la clasificación del grupo, las impresiones sacadas de las pruebas y cambios hechos hasta la fecha llevan a una posible alineación, que tiene todas las probabilidades de ser confirmada.

La formación que se espera que presente España es la siguiente: defensa compuesta por Sanchis Gallego, Zoco y Eladio y media efectiva con Pirri, Del Sol y Suárez, alimentando ésta, constantemente las escapadas de Ufarte, Peiró y Gento. Es decir la creación de una especie de «acordeón» con medios como «Pirri», Del Sol y Suárez, hábiles rematadores, muy capaces de conseguir goles.

Hoy se ha llevado a cabo un entrenamiento a base de ejercicios físicos y algún ejercicio de pelota, en las instalaciones deportivas del Delta Metal, aunque no todos los jugadores se han entrenado.

«Ni nosotros mismos sabemos cuál va a ser la alineación», dijo Francisco Fernández «Gallego».

Esta vez se espera que España posea un equipo más que un conjunto de individualidades, especialmente tras su largo período de concentración en Santiago de Compostela.

«Tenemos que cuidar la defensa», comentó hoy Villalonga antes de partir para Shefield, donde se enfrentaron Alemania occidental y Suiza.

«No podemos dedicarnos a atacar solamente por el hecho de que sea mejor el fútbol que se pueda hacer. Ello nos podría costar caro y además, otros cuentan con un éxito: el que su táctica defensiva les de resultados y entonces —añadió— por qué no practicarlo también».

«Lo que cuenta es el resultado», dijo Villalonga.

El árbitro del partido —que comenzará a las 16,30 Gmt.— será el búlgaro D. Roumentchev.—Alfil.

Ribón traspasado al Celta

Leemos en la Prensa madrileña que ha sido traspasado al Celta por el Oviedo su medio volante, Ribón, y al Granada el defensa central Datzira.

La noticia indica que dichos traspasos han causado mucho disgusto entre los aficionados, ya que no parece que la Directiva esté en tratos para adquirir jugadores que puedan cubrir sus puestos.

COMENTARIOS A LA SEGUNDA JORNADA

(Viene de novena página)

soviético, se estrellaban continuamente.

A pesar de su victoria, que quedó clara y rotunda con el segundo gol, un minuto después del primero y obra del especialista Banichevsky, no me han convencido los rusos.

Han hecho un fútbol rudimentario, primario diríamos, basado en la fuerza a veces excesiva y sin que Benichevsky ni Malofeev hubieran tenido suerte en sus tímidos intentos por jugar un fútbol mas artístico.

Eso sí; la potencia física de los rusos era admirable y su dureza a veces ilícita y peligrosa, sobre todo por el lado de Khurtsilava, medio defensivo, que trajo a mal traer a todo coreano que le le ponía por delante.

Corea es un equipo simpático. Su juego es inocente.

Banichevsky se acreditó como el mejor de los rusos, con varios tiros e internadas de buena visión de jugada y estupendo cabezazo, con el que les dio el segundo gol a los soviéticos.

Por los coreanos, en su inocencia general, Sabo demostró gran movilidad y fue, desde luego, el único del equipo que entregó el balón con acierto.

DUREZA EN EL BRASIL-BULGARIA

Liverpool (Crónica del enviado especial de Alfil, López Jimeno). — Brasil ha vencido esta tarde a Bulgaria por dos a cero en el partido jugado en el Everton Park de Liverpool.

El primer tiempo fue de ventaja brasileña, de uno a cero.

Acertado y enérgico el colegiado alemán Tschenscher.

Los primeros cuarenta y cinco minutos se caracterizaron por la dureza de juego de ambos bandos.

Al comienzo de la segunda parte, se volvió a repetir el juego violento. Abundaron las zancadillas y las amonestaciones del árbitro.

Por Bulgaria se distinguieron Yakimov y Asparnkov y por Brasil, Pelé, por encima de todos, pese a que se encontró muy marcado por Shtchev.

El entrenador del equipo brasileño, Vicente Feola, así como el as de sus jugadores, "Pelé", han acusado, después del partido Brasil-Bulgaria, de esta noche a sus adversarios de iniciar el juego duro y armar camorra ya en el primer partido de su grupo. "Pelé" manifestó haber recibidos más golpes que nunca, en este partido. "Los búlgaros son buenos jugadores y no puedo comprender cómo han empleado ese método de juego suicio". Y Vicente Feola, además de criticar este mismo juego sucio, se declaró satisfecho del resultado del encuentro. "Reconozco que no hemos hecho un fútbol tan espectacular como el público esperaba de nosotros, pero fue debido al juego duro de los adversarios, que querían detener a toda costa nuestros ataques. Después también nosotros hicimos lo mismo, ya que mis chicos se pusieron nerviosos". Preguntado si se producirán cambios en la formación brasileña para el partido del viernes entre Brasil y Hungría, Feola señaló: "Se verá más tarde. Ahora no puedo asegurar nada".

Por s uparte, el entrenador de la selección búlgara. Rudolph Vytlacil, manifestó: "Esperábamos algo mejor de los brasileños, que, en realidad, son buenos jugadores. Si hubiéramos tenido un poco más de suerte, les hubiésemos ganado. Por lo demás, el encuentro ha sido duro, pero por ambos bandos". — Alfil.

Miscelánea deportiva

Versalles (Francia).— Mañana, martes, dará comienzo en Versalles el campeonato francés de golf «Open», en que tomarán parte los españoles Ramón Sota, que defenderá el título ganado el año pasado: Sebastián y Angel Miguel. También participará el argentino Roberto de Vicenzo. En este campeonato a 72 hoyos intervendrán un centenar de challengers de diversos países.

—o—

Moscú. — Los atletas soviéticos han decidido no participar este año en el encuentro anual de Estados Unidos-Rusia, que debía tener lugar los días 23 y 24 de Julio en Los Angeles. La medida ha causado gran sorpresa en los medios deportivos norteamericanos.

—o—

Paris. — Un record de Europa ha sido igualado y dos nacionales se han batido en la tercera jornada de los campeonatos de Francia de natación.

Christine Caron ha obtenido 1,07" 9/10 sobre los 100 metros espalda, femeninos, igualando el record europeo que le pertenece.—Alfil.

Señorita francesa

desea fijar residencia en Burgos como institutriz, intérprete u otra profesión. -- Ofrece amplia capacidad de trabajo, vasta cultura y excelentes informes. Razón: Tl. 202499.

Ayudantes de tintorero y oficiales quitamanchas

se precisan. Retribución a convenir. Razón: TINTORERIAS AMAYA. Coronación, 17. — VITORIA

CONVERTIRA SUS SOÑADAS VACACIONES EN LA MAS FELIZ REALIDAD

Unas vacaciones diferentes, independientes y deportivas, en el mar o en la montaña, en el lugar que Vd. elija, sin aglomeraciones ni empujones... y mucho más económicas. Unas vacaciones que empiezan y terminan... a la puerta de su casa.
Esta ilusión la conseguirá con la utilización de cualquiera de los 5 modelos LAMBRETTA.

Lambretta
LA SCOOTER QUE DURA MAS

1 año de garantía

SCOOTERLINEA 125 · SCOOTERLINEA 150 · SCOOTERLINEA 175 · li 150

DELEGACION EN BURGOS:
GERARDO MARTINEZ - Merced, 13

Record de aspirantes al título mundial de Cassius Clay

De todos ellos, sólo Ernie Terrell tiene categoría acreditada

Sonnie Liston y Floyd Patterson han perdido terreno en sus reivindicaciones

Por Herminio B. UCHA

Cassius Marcellus Clay, el «loco de Louisville», sigue manteniendo el mando total y absoluto dentro de los pesos pesados del Mundo. Claro que la Comisión Atlética del Estado de Nueva York, no está conforme con esta circunstancia y así tenemos a dos campeones mundiales. Uno para todo el Mundo, que es el verdadero, y que es Cassius Clay. Otro para unos cuantos apenas unos pocos, y es Ernie Terrell. En vista de que el combate entre Ernie Terrell y Clay no se acaba de llevar a efecto, debido, entre otras cosas, a irregularidades en Terrell, le han surgido a Clay adversarios por todas las «esquinas».

Es el habitual conspicuo de turno el que nos pone en antecedentes sobre esta cuestión que pone de manifiesto el interés excepcional existente por llegar a medirse con Clay y el evidente deseo de arrebatarle la diadema universal que luce en estos momentos, tras haber obtenido el campeonato en su primera pelea ante Sonny Liston, en Miami Beach.

—¿No tienen nada que hacer Sonny Liston o Floyd Patterson en su deseo de llegar nuevamente a Clay?

—De momento sus posibilidades son escasas. Ambos han sido derrotados antes del límite por el actual campeón. Ello presupone el tratar de recuperar ampliamente el terreno perdido. Y la prueba de esto es que ambos están haciendo continuamente pruebas y combates con otros pesos pesados para ir escalando de nuevo en el escalafón donde perdieron unos puestos muy estimables.

—¿Entonces quiénes son los que pitan ahora?

—Ante todos Ernie Terrell. Es el aspirante más cualificado pero su combate ante Clay no está muy claro. Otro peso pesado, George Chuvalo, está descartado totalmente, aunque perdiera sólo por puntos ante Clay hace bien poco.

—¿Luego...?

—Por calidad desde luego Thad Spenner, pero por deseos de traer la «corona» para Europa, el alemán Mildemberger, con el que va a pelear, y sobre todo el inglés Brian London, cuyo combate está programado por Clay.

—¿No queda ningún aspirante más?

—Sí, desde luego. Hombres muy duros, muy cualificados, como Cleveland Williams, un boxeador excepcional en los Estados Unidos pero sin mucha afición por un deporte que, como el boxeo, requiere cuantiosos sacrificios.

—¿Quiénes son estos hombres?

—El citado Cleveland Williams y el argentino «Ringo» Bonavena, cuya victoria sobre Chuvalo recientemente le ha animado de tal forma y manera, que ya solo piensa en la forma de medirse con Cassius Clay.

—¿Pero antes tendrá que pasar por otros calificados boxeadores?

—Desde luego, Bonavena, que ha ganado a Chuvalo, quiere pelear con Floyd Patterson. He ahí una de las posibilidades que aún le quedan a Patterson de poder volver a encontrarse con su rival.

—¿La presencia de Clay parece implicar una superioridad manifiesta entre todos los pesos pesados mundiales...?

—El tiempo ha demostrado que Clay tenía razón en sus asertos y sobre todo en su tremenda confianza en sí mismo. Hoy día lleva camino de superar los records de Joe Louis, de Tunney y de Marciano, en cuanto a la supremacía y al tiempo en que ostenta el título de campeón mundial.

—Como el lector observará, Cassius Clay está en órbita. Y lo que es peor para sus adversarios: tiene un gran concepto de lo que supone para él el sacrificarse. Y eso debe presuponer, aparte fuerza, unas grandes condiciones de voluntad y amor propio...

(Es un servicio deportivi de Agencia «Fiel»).

Boxeo

Griffith disputará hoy su título mundial con Joey Archer

Nueva York.— Emile Griffith pondrá en juego su título mundial de los medios por primera vez mañana por la noche en el Square Garden de Nueva York frente a Joey Archer en combate a 15 asaltos que comenzará a las 0,30 hora española.

Griffith se adjudicó el título al vencer a Dick Tigger, Nigeria, el pasado 25 de Abril en combate a 15 asaltos en el mismo Square Garden.

Griffith es el único púgil que ha conseguido adjudicarse tres veces la corona de los weiters. La defendió con éxito nueve veces y fue despojado de ella en dos ocasiones, consiguiéndola de nuevo en los correspondientes combates de revancha.

Griffith y Archer tienen ambos 28 años de edad y su peso es respectivametne 68.95 y 72,57 kilos límite de la categoria.

VICTORIA DE "BOBO" OLSON, A LOS PUNTOS

San Francisco (California). Piero del Papa, Italia, actual campeón europeo de los semipesados fue vencido a los puntos por el ex-campeón mundial de los medios Carl "Bobo" Olson, en combate a diez asaltos celebrado anoche en esta ciudad.

Olson celebró su 38 aniversario venciendo por escaso margen a Del Papa que diez años más joven, celebraba su primer combate en los Estados Unidos.

Chic Calderwood, campeón británico, fue designado en Mayo aspirante oficial frente a Del Papa para el título europeo.

Nuestros teléfonos:
REDACCION 201280
ADMINISTRACION 207148

Lea DIARIO DE BURGOS

América quiere hacer un buen papel en la Olimpiada de Méjico

★ **El vicepresidente de los Estados Unidos asegura que sus atletas vencerán a los rusos**

★ **Hispanoamérica se prepara con entusiasmo y empeño**

★ **Méjico aspira a la conquista de alguna medalla de oro**

Méjico— El licenciado y diputado Alejandro Carrillo miembro del Comité Olímpico Mejicano, ha afirmado que son muchas las probabilidades de que todos los países de América hagan un papel decoroso en las Olimpiadas de 1968 que tendrán por sede la capital mejicana.

Fundamenta esta tesis en que, tal vez por ser la primera vez que Hispanoamérica es seleccionada como sede de una competición mundial tan importante, los Gobiernos de cada nación están preparando con la debida anticipación y de la manera más adecuada a los jóvenes que intervendrán en ella, quienes, por su parte, están demostrando gran entusiasmo y empeño.

En lo que respecta a los Estados Unidos, el vicepresidente de esa nación, Hubert Humphrey, declaró que Washington está dispuesto a aceptar el reto soviético en cuestiones deportivas.

"No es cuestión de invertir grandes cantidades de dólares; es asunto de organización y obtención de fondos necesarios, pero de fuentes privadas, no del fondo de la Federación, para que los Estados Unidos triunfen sobre Rusia en las Olimpiadas de Méjico en 1968".

"Seremos humillados como gran nación a menos que nos dediquemos con empeño a la tarea de dar a nuestra gente joven la oportunidad de competir", dijo el funcionario de dicho país en una entrevista que fue televisada en toda la Unión Americana.

Además, aceptó que la mayoría de los programas atléticos de la URSS ocasionará que no sea para los Estados Unidos cosa fácil vencer en todas las ramas del deporte.

Por todo lo expuesto, el Comité Organizador de los multicitados juegos, presidido por el ex-mandatario mejicano, licenciado Adolfo López Mateos, considera que las Olimpiadas representarán para América uno de los eventos más importantes de la segunda mitad del siglo en que vivimos.

Por otra parte, el mismo Comité ha hecho público su juicio en el sentido de que Méjico tiene una gran responsabilidad no tan sólo como anfitrión, sino en el aspecto deportivo, pues sería poco edificante para las nuevas generaciones que, siendo la capital del país la ciudad donde se lleven a cabo los magnos acontecimientos, los nativos del mismo no obtuvieran por lo menos algunas de las principales medallas, pues al margen de aquello de que "lo importante no es ganar, sino competir" hay una serie de factores y circunstancias que comprometen a Méjico y a América en que no deben quedarse a la zaga.

(Es un reportaje especial para Agencia FIEL-ORBE)

Ultimas noticias del Mundial

Sheffield (Inglaterra). — El entrenador español José Villalonga, anunció hoy el equipo que se enfrentará a Argentina mañana en el estadio de Villa Park, de Birmingham: Iribar, Sanchis, Gallego, Eladio, "Pirri", Zoco, Ufarte, Del Sol, Peiró, Suárez y Gento.

El anuncio del equipo fue hecho tras el encuentro de Alemania occidental-Suiza (5-0) en esta ciudad, y que el entrenador español presenció en compañía de Olivella y Rivilla.

"Estoy impresionado por la técnica, fortaleza y habilidad de los alemanes", confesó después del encuentro.

"Los suizos jugaron mejor al ataque que en la defensa", añadió.

MODESTIA, SOBRE TODO

Roma. — El seleccionador argentino de fútbol Juan Carlos Lorenzo, en un artículo enviado desde Birmingham al vespertino romano «Giornale d'Italia» escribe hoy: «El empate de los uruguayos confirma que en los Mundiales no hay un equipo netamente favorito. Si Suárez sigue declarando que España nos vencerá a nosotros por amplio margen, se equivoca de medio a medio. Recuerde Luisito que contra Lorenzo en Italia no ha vencido jamás y que los españoles, cuando se enfrentan a los argentinos, es decir, a sus maestros no pueden menos de padecer, sin pestañear nuestro complejo de superioridad».

ALEMANIA, SEGUNDA FAVORITA

Londres. — Tras los partidos de hoy, ha cambiado la cotización de apuestas respecto a las posibilidades de las diversas selecciones de fútbol para ganar el Campeonato mundial. Así, la de Brasil ha descendido de la proporción de 2-1, a 7-4. Alemania pasa a ser segunda favorita, con Inglaterra, en la proporción de 6-1.

JUBILO EN BRASIL

Río de Janeiro. — En Río de Janeiro se ha recibido la noticia de la victoria de la selección nacional de fútbol contra Bulgaria, con enorme júbilo, que se exteriorizó en fuegos de artificio y desfiles carnavalescos por las arterias principales de la capital.

Más de 20.000 personas se concentraron, en Sao Paulo, en la plaza de la Catedral para escuchar la transmisión en directo del partido desde Liverpool. Los héroes para el público fueron Pelé y Garrincha, los autores de los dos goles brasileños. En los momentos en que se produjeron los tantos, un gigantesco grito unísono de «gooooool» atronó estruendosamente la plaza.

DOS INGLESES LESIONADOS

Londres. — Dos jugadores del equipo británico han pasado a formar parte de la lista de lesionados tras el partido disputado contra Uruguay.

Bobby Charlton padece una ligera lesión en el tobillo izquierdo y Alan Ball tiene una rozadura bastante dolorosa en el pie derecho. Ambos se encuentran sometidos a tratamiento y aún se ignora si estarán en condiciones de alinearse en el partido que disputará Inglaterra el próximo sábado.

Solamente la luz verde te autoriza a cruzar. Espere a que se encienda, permaneciendo sobre la acera, sin bajar impaciente la calzada.

M.E.C.D. 2017

Diario de Burgos
FUNDADO EN 1891

Propagandas — Folletos — Revistas
OFFSET — TIPOGRAFIA — FOTOGRABADO
TALLERES GRAFICOS «DIABUR»
Vitoria 13. — Telf. 202852 — Apartado 46

ASPIRADOR COLECTIVO

Tras la calefacción y las antenas de TV colectivas, en Alemania ha comenzado a instalarse en los grandes bloques de viviendas aspiradores colectivos. Veinte de ellos pueden funcionar a la vez en un mismo edificio. Las instalaciones técnicas están en el sótano y en las paredes de cada una de las habitaciones ha sido puesto un orificio donde se conecta la manga del aspirador (Foto FIEL)

Proteínas a partir del petróleo

Una esperanza para el futuro de la Humanidad

Montevideo.—(Crónica especial para Agencia FIEL-ORBE, por Román PEREZ SENAC).— En las Séptimas Jornadas Farmacéuticas y Bioquímicas Rioplatenses que se celebraron en Montevideo quedó expuesto un fascinante panorama de la microbiología y el futuro de la Humanidad. Describió el mismo, con especial referencia a las proteínas del petróleo el químico farmacéutico Enrique Loeder, un joven técnico uruguayo, de 36 años que vive dedicado a los trabajos de laboratorio y a quien preocupa intensamente el gran problema de la nutrición a que se verá enfrentado el Mundo como consecuencia de la explosión demográfica a la cual ya se asiste hoy y que, sin duda, llega a su punto más crítico hacia el final del siglo.

La enorme trascendencia que debe reconocerse al problema nutritivo surge del hecho que hoy más de media humanidad se alimenta mal, a base de cerealse y granos, tubérculos que aportan sustancias de buen valor energético pero no las proteínas de alta calidad que sólo se encuentran en vegetales especiales, como la soja y los garbanzos, en la carne vacuna, la de ave y la de pescado.

En opinión del químico Loeder, la solución más rápida y de mejor rendimiento radicará en fabricar la levadura a partir del gas-oil del petróleo. El microorganismo unicelular que se siembra en el gas-oil se alimenta de la parte aérea del aceite parafínico, y al mismo tiempo que se vuelve más fluído y lo hace apto para su uso en motores Diesel o en la calefacción doméstica, forma las proteínas de alta calidad que sirven para el consumo humano. Un kilo de gas-oil da un kilo de levadura seca, que contiene 50 por ciento de proteínas de alta calidad. Además, la levadura así obtenida, no tiene el gusto a veces desagradable de la que se logra a partir de hidratos de carbono y a través de los métodos clásicos conocidos; se le puede dar un gusto agradable y por otro lado presenta la característica de ser 90 por ciento digestible.

Según el técnico uruguayo, con 80 millones de toneladas de gas-oil se pueden fabricar 40 millones de toneladas de protaínas de alta calidad. Sumándoles los 20 millones de toneladas que hoy se obtienen por otros medios, se contaría pues con 60 millones de toneladas de proteínas de alta calidad, vale decir, la cantidad anual que se necesitará para poder alimentar adecuadamente a los 7 mil millones de seres que poblarán la Tierra en el año 2.000.

La filial francesa de la Bristish Petroleum y el Centro Nacional de Investigación Científica de Paris son los verdaderos propulsores de esta revolucionaria técnica industrial. En Estados Unidos, asimismo, se vienen realizando ensayos de fabricación de proteínas a partir de la hulla, cuyos hidrocarburos se asemejan, en cierto modo, a los del petróleo.

Para el estudioso uruguayo el sistema industrial que se está desarrollando resulta fascinante porque únicamente se necesitan grandes tanque en los cuales se pone el medio de cultivo; el gas-oil se halla dispersado y se siembra entonces el croorganismo unicelular ques forma la porteína.

Ciclista: Vd. puede adelantar a otros vehículos por la derecha siempre que entre éstos y el borde de la calzada haya un espacio suficiente.

Nuestros colaboradores

¿EXISTEN SUEÑOS PROFETICOS?

Por el Dr. Alfonso ALVAREZ VILLAR

LA creencia en el carácter profético de los sueños está tan extendida entre los pueblos primitivos y arcaicos que muchas costumbres, ceremonias y leyes se basan en la suposición de que el sueño es como el soplo que nos envían los dioses para orientarnos o ponernos en guardia ante el futuro. Ya Homero habla de los sueños que surjen de una puerta de marfil y que profetizan el éxito o la desgracia de las empresas humanas. Y las "claves oníricas" de los egipcios y "El libro de los sueños", de Polífilo aluden también al carácter agorero de esas imágenes, que surgen como niebla de nuestro cerebro.

Desde entonces se han referido un gran número de anécdotas que parecen demostrar la certeza de esta misteriosa propiedad de algunos de nuestros sueños. Cualquiera de ellas tendría un valor concluyente si pudiéramos sentirnos *científicamente* seguros de la veracidad del soñante.

¿AZAR O REALIDAD?

Cuenta Henri Bergson que en cierta reunión de sociedad un prestigioso médico francés afirmó que el número de sueños que eran "falsos profetas" compensaba el de aquellos otros que habían vaticiando, en apariencia, un hecho real. Los aciertos se debían, pues, al simple azar. Es como si arrojando sobre una mesa unos dados nos sintiésemos ufanos de predecir ciertas combinaciones numéricas. Obvio es que dentro del margen que prevé el cálculo de probabilidades alcanzaríamos algunos éxitos, pero sin que esto demostrase, en modo alguno nuestras capacidades proféticas. Cierto satírico griego preguntaba, en efecto, con sorna, al contemplar los exvotos del templo de Poseidón, donde se hallaban las navecillas de cera de los que se habían ahogado.

Eysenck, por su parte, comenta la obra de J. W. Dunne, en "An Experiment with Time": "Cuando se analiza desapasionadamente, y con el conocimiento de que los casos citados en su libro son los más convincentes entre miles, el lector escéptico no hallará buenas razones para renunciar a su escepticismo. Como método de prueba, las tentativas de Dunne fracasan porque no hay forma de estimar la influencia del factor oportunidad, la mezcla de antiguas amistades y otros rasgos distintivos análogamente complicados".

Por ejemplo, cita el caso de una investigación realizada en el año 1932, pocos días después del rapto del hijo de Lindberg: se pidió mediante una nota en la Prensa que aquellas personas que habían soñado algo relacionado con este suceso se lo comunicasen al autor. ¡Nada menos que 1.300 cartas fueron enviadas! Ahora bien, sólo en un 5 por 100 de los sueños el raptado aparecía muerto, y nada más que en cuatro de los 1.300 se incluían los tres aspectos del asesinato que la policía descubrió a **posteriori**: muerte, enterramiento y colocación del cadáver entre árboles.

PREMONICIONES DEL INCONSCIENTE

Ahora bien, como subraya el mismo Bergson, una sola premonición que coincidiese con todos o casi todos los detalles de un dato real situado en el futuro, desbordaría las posibilidades del azar; se trata de una acumulación tal de coincidencias, que su índice de probabilidades supone una cifra astronómica, como en el caso comentado por Edgard Allan Poe en "María Rouget".

Desgraciadamente el esquema de nuestra ciencia contemporánea no se contenta con observaciones casuales fundamentadas en la honradez y la veracidad de los que nos relatan esos sueños. Para que un hecho pase al recinto de la ciencia, debe ser susceptible de comprobación. ¡Hasta las fotografías soviéticas que mostraban la cara oculta de la Luna han sido puestas en entredicho por algunos astronomos occidentales! Se exige, en efecto, certeza científica, y no sólo certeza moral, tan importante, sin embargo, en nuestras transacciones con el prójimo en materia íntima comercial o profesional.

Cabe, sin embargo, una objeción **parcial** a la existencia de sueños proféticos: algunos de ellos no hacen más que plasmar en imágenes nuestras intuiciones inconscientes. Sabido es en efecto, hasta qué punto nuestro psiquismo capta toda clase de detalles procedentes del medio externo, físico y social. La inmensa mayoría de estos detalles son percibidos **subliminalmente**, pero no por eso dejan de ser almacenados en la sentina de nuestro inconsciente. Resulta, pues, que ciertos temores y aprensiones que habíamos **reprimido**, se manifiestan en nuestros sueños, con lo que éstos adquieren caracteres de promonitores no de proféticos, que es distinto. En otras palabras, nos adelantan sucesos que, con una mayor retención por parte nuestra, podrían haber sido barruntados de antemano

Pero hemos hablado de una objeción parcial. Quedan, en efecto, paradigmas más que suficientes para sospechar que son a veces nuestros ensueños las mejores "máquinas del tiempo" que nos permiten trasladarnos a esa dimensión desconocida donde pasado, presente y futuro forman un todo con el Universo.—(Colaboración LOGOS).

Dibujos con siete errores

Estos dos dibujos son aparentemente iguales. Siete diferencias los separan. Si es usted buen observador debe descubrirlas antes de cinco minutos.

(La solución mañana)

Carta de MADRID

Por TACHIN

Calorazo: más de cuarenta grados

Por qué "España es diferente" según la "Voz del Trabajo"

MADRID- Calorazo. Como el que no se consuela es porque no quiere, consignaremos que por primera vez en el siglo XX los termómetros marcaron ayer en muchos sitios de la capital temperaturas superiores a los cuarenta grados. Y siguen marcando. El hombre del tiempo ha declarado que, por estas fechas, únicamente en el año 1949 —¡qué cerca... y qué lejos ya!— se llegó, exactamente el día 4 de Julio, a los treinta y nueve grados. Incendios en la Casa de Campo a consecuencia del solazo, cuyo efecto es el de una lupa sobre un papel de fumar, con la que jugábamos de chicos, y la gente muy desilusionada con la tormenta esperadísima, cuya inminencia se parece mucho a la de nuestra entrada en el Mercado Común. El calor es, pues, insoportable, vocablo bastante estupido y despreciable, por cierto, ya que no tenemos más remedio que soportarlo. (Perdón: un momento que vamos por la tercera ducha).

DIFERENTE

En la «Voz del Trabajo» ha publicado Escribano las razones por las cuales «España es diferente». Nos han gustado un rato largo, que dicen por Cabestreros, y por eso las vamos a copiar tras de citar honradamente la procedencia.

—«Porque lo dicen los folletos de turismo.

—Porque el Real Madrid ha ganado seis veces la Copa de Europa.

—Porque cuando vinieron los «Beatles» no hubo desmayos.

—Porque la burocracia es de una lentitud desesperante.

—Porque a la fiesta nacional sólo pueden ir millonarios o turistas.

—Porque somos el único país europeo en cuyo territorio una nación extranjera tiene una colonia.

—Porque, según parece, el Sol es de nuestra absoluta propiedad.

—Porque mientras hay miles de pisos desalquilados mucha gente carece de vivienda.

—Porque la recomendación sigue siendo un gran mérito.

—Porque cuando alguien cumple con su deber se le colma de honores».

CALVICIE

Es sabido que hay muchos más calvos de calvas, pero, al paso que van las señoras en eso de creparse el pelo, pronto se lamentarán de ello al observar, aterradas, la caída de su pelo irremediablemente. Este negro vaticinio es muy digno de tenerse en cuenta, pues lo ha formulado el director de la Escuela de Peluquería al clausurarse el curso sindical y tras una demostración —setenta señoritas y treinta señoritos— en la piscina municipal de la Casa de Campo.

TORETES

La periodista Marta Ruiz le ha preguntado de sopetón al presidente de la Sociedad Protectora de Animales si la entidad está de acuerdo con la llamada fiesta nacional. Y el presidente, cuando se le ha pasado un poco el primer arrebato de irascibilidad, ha replicado ésto:

—La rechazamos. Es indigna de los españoles. Espantosa. Debiera ser derogada rápidamente.

NOTICIAS BREVES

Nuevamente se habla del famoso zoo en la Casa de Campo.

—La bailarina Rosario ha regresado de Rusia. Ha dicho, entre otras cosas, que allí las palmas suenan a triste.

¿Se marcha de Nueva York la ONU?

Viena, la más firme candidata para sede de las Naciones Unidas

Nueva York. — Crónica del corresponsal de "Fiel-Deri", para DIARIO DE BURGOS). El anuncio de que los países afro-asiáticos han reclamado la designación de una ciudad no americana para la sesión de 1967 de la ONU no ha causado sorpresa en Manhattan. La idea flotaba en el aire desde hace varios meses. Incluso ya se había propuesto el año pasado, aunque no de forma tan categórica, la conveniencia de trasladar definitivamente la Organización de las Naciones Unidas de Nueva York. El actual proyecto no excluye, por lo demás, esta mudanza, pero admiten que se realice en varias etapas: 1967, sesión fuera de los Estados Unidos y quizás para 1968, si de aquí a entonces no cambian algunas circunstancias, el traslado.

La Sede permanente de la ONU está construída en el corazón de Nueva York. El edificio de la Secretaría (derecha) tiene 39 pisos. La Asamblea General en el centro.

Estas circunstancias pueden agruparse en tres categorías: 1: temporales, la guerra del Vietnam donde la actitud americana ha encontrado la desaprobación de la mayoría de los miembros de la Asamblea; 2: la segregación racial en los Estados Unidos que sufren los delegados de color, aunque gozan de todas las consideraciones diplomáticas. Se han citado ya innumerables casos de hoteles que se han negado a acogerles o los restaurantes a servir a los diplomáticos negros. "Es el único país del Mundo, excluyendo Africa del Sur, donde tales hechos escandalosos son posibles. ¿Por qué la Organización de las Naciones Unidas va a tener su sede precisamente en este país?", se preguntaba el año pasado el delegado de Ghana, interpretando, sin duda, los sentimientos de todos los afro-asiáticos. Y en tercer lugar, la vida es cara en los Estados Unidos y el mantenimiento de una delegación grava seriamente el presupuesto de buen número de Estados pobres.

Antes de reclamar oficialmente la celebración de la sesión de 1967 fuera de los Estados Unidos, se precisa primeramente encontrar una ciudad que convenga políticamente y que posea el equipo técnico necesario para alojar 118 delegaciones que probablemente serán 120, el año que viene. No se puede pensar en el Canadá ni en las capitales de la América Latina, consideradas como demasiadas afectas a los Estados Unidos. Ni en Cuba o en los países comunistas por razones opuestas. Queda el tercer Mundo, Francia y los países neutrales. Suiza no forma parte de la ONU. Estocolmo no cuenta con hoteles suficientes, lo mismo se puede decir de Dakar, de Túnez.

Políticamente París seduciría a todos los Gobiernos, salvo el norteamericano, aunque los precios franceses no son mucho más bajos que los de los Estados Unidos. Pero, ¿dónde celebrar la conferencia? Hay que descartar que el Palacio de Chaillot pueda ser "sacrificado" como lo fue en 1949-51. ¿En la sede de la OTAN, en la Puerta Dauphine, si este organismo abandona París antes del año próximo? ¿En Luxemburgo si el Senado se "fusiona" con el Consejo económico? Todos estos bellos proyectos costarían demasiado dinero lo mismo que el desplazamiento de la legión de funcionarios de la ONU. Pero esta organización se encuentra ahora al borde de la quiebra. ¿Quién saldaría la cuenta? Ciertamente que no lo harían los Estados Unidos que vienen hasta ahora cargando con el déficit. Además en París, se habla de Addis Abeba —pero esta ciudad tampoco tiene hoteles—, de Tánger y de Argelia —aunque esta nación presenta inconvenientes políticos—, incluso de Roma, Viena, Belgrado...

La población de Washington es conocida: tanto desde el punto de vista económico como turístico, los inconvenientes suscitados por este verdadero «Estado en el Estado", los cientos de policías necesarios cuentan más para los americanos que los gastos de los cinco mil y pico delegados permanentes como compensación. Pero en el aspecto del prestigio diplomático, la presencia de la ONU en Nueva York es muy importante —para el Departamento de Estado principalmente— y su traslado supondría un golpe terrible. Es de prever pues que los Estados Unidos se opongan con todas sus energías e influencias, primero a que la sesión de 1967 se celebre fuera de Manhattan y, después, al proyecto del traslado definitivo.

Su principal baza —especialmente para un traslado completo— es la ausencia de otra ciudad que posea toda garantía, política y material. Incluso Viena, de la que se habló mucho el año pasado, con el mayor número de posibilidad de conseguir la unanimidad. Sería necesario construir una sede con todos los departamentos, gasto astronómico y que requeriría varios años. Aunque el acuerdo del traslado se decidiera en 1968, no se podría realizar antes de 1970 o de 1972. Precisamente el año en que terminaría el segundo mandato —si es reelegido en 1968— de Johnson y en que bien pudiera sucederle Robert Kennedy.

ROBERT HARTMANN

Pasando el rato

CRUCIGRAMA

HORIZONTALES. — 1: Eternidad. Manto beduino.—2: Fundador del imperio persa. Husmear. — 3: Guarida de cierta fiera. Puesta de un astro. — 4: Manchas lívidas bajo los párpados inferiores. Camina. — 5: Flancos de un ejército. Negación. — 6: Existe. Regala. — 7: Número romano. Tela fuerte y muy tupida. — 8: Terminación verbal. Aceite extraído de la semilla de una planta textil. — 9: Viejo. De poca estatura (fem. — 10: Bonita. El primer hombre.—11. Curva. De esta forma.

VERTICALES.— 1: Resonancia. Quise. — 2: Prenda de vestir, interior, de mujer. Períodos de tiempo. — 3: Organo exterior del oído. Nombre de mujer. — 4: (Al rev.) Embarcación muy ligera. Trompeta china. — 7: Pronominal. Entregué — 8: Lengua provenzal. Cinturón donde llevan los cartuchos los cazadores. — 9: Provincia española. Instrumento agrícola. — 10: Demuestra cariño. Sumo sacerdote de los judíos. — 11: Juego infantil. Ave trepadora americana.

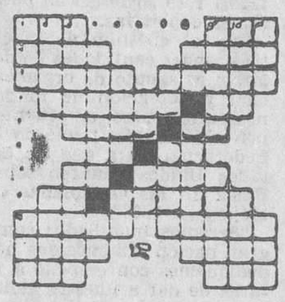

SOLUCION

Al crucigrama:
HORIZONTALES. — 1: Col. 2: Adán. Tila. — 3: Sedas. Sumar. — 4: Ro. Eva. Os. — 5: Suba. An. — 6: No. Ar. — 7: Lo. Imán. — 8: Se. Aco. Un. — 9: Revés. Reloj. — 10: Asen. Rota. — 11: Sos. Sas.

VERTICALES.— 1: Cas. Ras. — 2: Oder. Seso. — 3: Lados. Leves. — 4: Ne. Uno. En. — 5: Sebo. As. — 6: Va. IC. — 7: Sa. Amor. — 8: Tu. Ara. Er. — 9: Timón. Nulos. — 10: Alas. Nota. — 11: Car. Jas.

Al jeroglífico:
Regular

A los siete errores:
1: Maceta. — 2: Linea de agua. — 3: Hoja de la planta. — 4: Tronco de árbol. — 5: Ladrillo. — 6: Rama de árbol. — 7: Manga de la camisa.

—¿Qué negocio tiene?

—¡Dime, querido...! Si España no gana el Campeonato Mundial de Fútbol, ¿seguirás queriéndome igual?

VEREDES

SENDOS "RENAULT" COMO PREMIOS UNIVERSITARIOS

Montpellier. — Trece estudiantes de la Universidad de Montpellier han recibido ayer en préstamos sendos "Renault 4" con destino a sus vacaciones, a título de becas universitarias. Estas becas que incluyen gastos de gasolina y dietas de viaje están creadas por una asociación universitaria titulada "primeros pasos en la vida".

En total serán distribuídas por toda Francia noventa y dos de estas becas y los meritorios estudiantes deberán usar de ellas de la forma más provechosa, recibiendo, cinco de ellos, a título de propiedad definitiva, cinco de los automóviles, designación que hará un jurado a la vista de las cinco mejores "memorias" presentadas por los estudiantes al final de sus vacaciones.

CONSEJOS A LAS SECRETARIAS

Del "Daily Mirror": "Una secretaria perfecta es todavía más indispensable que una esposa modelo". La nueva máxima ha sido anunciada por la condesa de Darmouth (británica) durante una conferencia pronunciada recientemente para instrucción de ciento veinte futuras secretarias. La condesa no ha olvidado subrayar cómo la profesión exige un empaque apropiado, en el cual la elegancia no está, ni mucho menos, de sobra. Evidentemente desaconsejable el cabello a lo "Rolling Stones" (los sucesores e imitadores de los "Beatles") y las minifaldas. "Pero, sobre todo queridas muchachas mías, ha concluido la condesa con una sonrisa que endulzaba a duras penas la severidad del tono; sobre todo, ¡no os enamoréis jamás de vuestro jefe!"

M.E.C.D. 2017