APARTADO DE CORREOS 46
TELEFONOS: REDACCION 1280
ADMINISTRACION 7148
DEPOSITO LEGAL BU - 5 - 1958

Diario de Burgos

FUNDADO EN 1891

VIERNES, 1.º DE ABRIL DE 1966
AÑO LXXVI NUMERO 23.149
EJEMPLAR: DOS PESETAS

VEINTISIETE AÑOS DE PAZ

SI el 1.º de Abril es fecha histórica desde el día inolvidable en que la Cruzada concluyó con el triunfo de España, un triunfo al servicio de todos los españoles, no cabe duda que desde entonces acá, es decir, en los veintisiete años transcurridos desde aquella fecha jubilosa, constituye el símbolo de la más fecunda y prolongada paz que los españoles han podido disfrutar a lo largo de su Historia.

Bajo el signo inconmovible de los principios del Movimiento nacional, he aquí que el 1.º de Abril se yergue como el santo y seña de una gesta heroica, de una Cruzada irreversible y, a la par, como la quintaesencia de un incesante resurgimiento, espiritual y material, para esta Patria nuestra que tan gloriosamente supo recobrar la línea de sus destinos inmortales.

De ahí que hoy, en el XXVII aniversario de la gran victoria de España, por y para todos los españoles, renovemos el inextinguible recuerdo a héroes, mártires de la guerra de liberación, compendiándolos en Franco, artífice de aquella colosal empresa épica y baluarte y adalid de esa otra, no menos ciclópea, labor de paz, paz augusta que tantos envidian y que constituye el mejor testimonio de la fecundidad de la Cruzada y del recio espíritu de solidaridad y adhesión con que nuestro pueblo sabe hacer honor a las órdenes del Caudillo, al sentido histórico que el 1.º de Abril exige de todos los españoles.

Reitera España su apoyo a los deseos de reunificación del pueblo germano

El Gobierno alemán seguirá ayudando a los deseos españoles de llegar a una asociación con la C. E. E.

Comunicado conjunto, tras la visita de Schroeder a Madrid en que ambas partes dicen que intensificarán su cooperación económica y anuncian un próximo y nuevo contacto en Bonn

Madrid. — Al terminar la visita oficial a Madrid del ministro de Asuntos Exteriores de la República Federal alemana, doctor Schroeder, se ha hecho público simultáneamente en Bonn y Madrid el siguiente comunicado conjunto:

«Invitado por el ministro español de Asuntos Exteriores, don Fernando María Castiella y Maíz, ha visitado oficialmente España desde el día 28 hasta el 31 de Marzo de 1966 el doctor Gerhard Schroeder, ministro federal de Asuntos Exteriores de Alemania. Durante su estancia en Madrid fue recibido por Su Excelencia el Jefe del Estado español, don Francisco Franco Bahamonde y por el vicepresidente del Gobierno, capitán general don Agustín Muñoz Grandes.

A lo largo de las amplias conversaciones mantenidas por los señores Castiella y Schroeder, ambos ministros tuvieron la oportunidad de realizar un detenido examen de la situación internacional y de apreciar la mejoría e intensificación que en los últimos años ha experimentado la tradicional amistad entre España y Alemania.

El ministro de Asuntos Exteriores, señor Castiella, reiteró el apoyo español a la reunificación de Alemania y expresó sus votos para que la misma se realice en la paz y en la libertad, eliminando así una situación injusta, fuente de tensiones en Europa y en el Mundo.

Entre los temas de interés común que fueron estudiados por los dos ministros figuran los que se refieren a la integración económica europea y a la seguridad del mundo libre.

El ministro federal, doctor Schroeder, aseguró a su colega español que el Gobierno alemán seguirá apoyando los deseos españoles de llegar a una asociación con la Comunidad Económica Europea, esforzándose para ello en lograr un rápido y activo desarrollo de las negociaciones en curso entre España y la Comunidad. Mientras tanto, el Gobierno alemán procederá con el español a intensificar la cooperación económica bilateral entre España y Alemania, para la que puede servir de base el acuerdo suscrito entre ambos países el 9 de Mayo de 1961.

Los ministros coincidieron en apreciar que la seguridad del mundo libre está ligada íntimamente a la solidaridad y a la cooperación económica entre los Estados que lo integran, premisas esenciales de la paz que debe ser defendida por todos ellos. Tanto Alemania como España están directamente afectadas por los problemas que entraña la organización de esta seguridad y en el examen los ministros tuvieron la ocasión de llevar a cabo un cordial y fructífero intercambio de ideas.

(Pasa a 5.ª página)

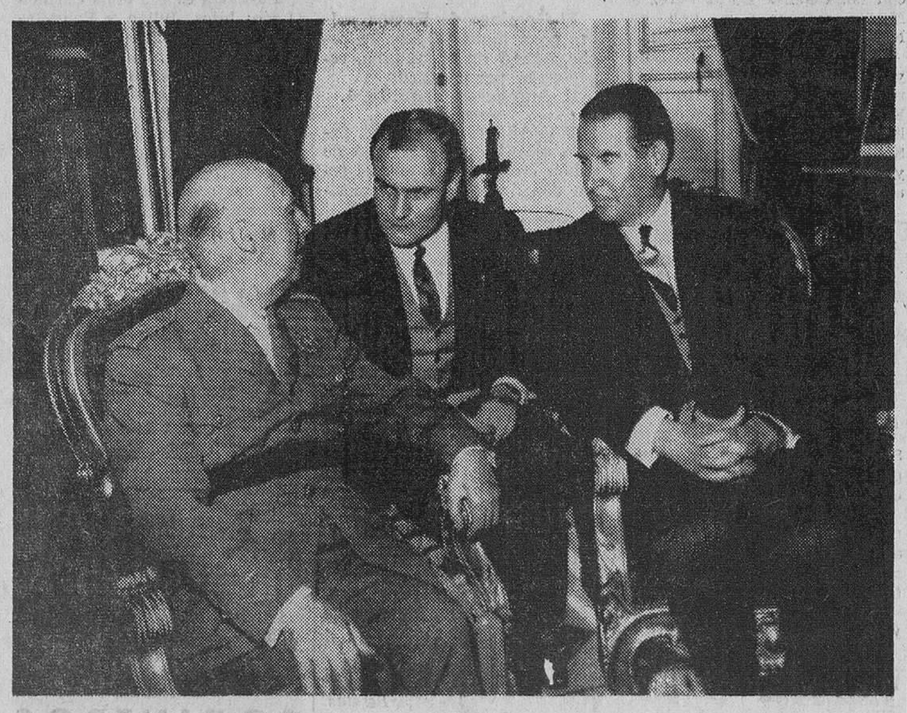

Madrid. — En el Palacio de El Pardo, S. E. el Jefe del Estado, Generalísimo Franco, ha recibido en audiencia al ministro de Asuntos Exteriores de Alemania Federal, señor Schroeder, a quien acompañaba el ministro español de Asuntos Exteriores, Sr. Castiella. — (Foto CIFRA).

ROTUNDO TRIUNFO LABORISTA EN LAS ELECCIONES INGLESAS

En la nueva Cámara de los Comunes su mayoría pasará de los 120 votos

Mientras la reelección personal de Wilson fue muy clara la de Heath se ha conseguido de modo precario

Londres. — A las siete de la mañana de hoy han comenzado los ingleses a emitir su voto en unas elecciones generales en las que se esperaba, de antemano, una sólida mayoría del partido laborista.

Estas elecciones son las segundas que se celebran en el término de diez y siete meses. Se espera un elevado porcentaje de votantes.

Un cálculo no oficial, de ámbito nacional, ha predicho un triunfo de los laboristas por mayoría de 175 escaños, entre los 630 de que consta la Cámara de los Comunes.

Wilson gobierna el país desde el mes de Octubre de 1964, con una misera mayoría de tres votos frente a la totalidad de los otros dos partidos, conservadores y liberales.

VOTACION ALTISIMA

Londres. — Parece que el número de votantes en las elecciones británicas ha sido muy elevado, el más alto desde el final de la segunda guerra mundial, a despecho de la aparente apática campaña previa.

La campaña electoral ha sido, esencialmente, un pugilato entre las respectivas personalidades de Wilson y Heath —líderes de los grandes partidos— lo que ha recordado el duelo de las elecciones presidenciales norteamericanas, trasladado a las tradicionales elecciones británicas.

CALCULO ELECTRONICO

Londres. — Después de conocidos ya cuatro resultados en las elecciones generales británicas, los cerebros electrónicos estiman esta noche que el partido laborista, actualmente en el poder, podría resultar vencedor por una mayoría de unos 120 escaños.

LOS «TORIES», DESAHUCIADOS

Londres. — Indica la BBC, a las 23,45 (hora española), que «no hay duda alguna de la victoria laborista» y añade que «la situación conservadora no tiene ya esperanzas».

(Pasa a quinta página)

Hoy, solemne apertura de las Jornadas de estudio de las Asociaciones familiares del Norte

Doce provincias estarán representadas

(Información en cuarta página).

No hay esperanzas de que S. S. el Papa se traslade a Polonia

Audiencia privada de Paulo VI a los Soberanos de Bélgica

Ciudad del Vaticano. — Se desvanecen las esperanzas de que Su Santidad el Papa se desplace a Polonia en Mayo, para asistir a las ceremonias conmemorativas del milenario de la evangelización de aquel país.

El embajador polaco en Italia ha manifestado que el viaje del Papa en las actuales circunstancias, sería inoportuno.

Un portavoz de la Embajada ha confirmado este informe pero no excluyó la posibilidad de que el Santo Padre pueda efectuar esta visita.

AUDIENCIA PAPAL A LOS REYES DE BELGICA

Ciudad del Vaticano. — Los Reyes de Bélgica han sido recibidos hoy en audiencia privada por el Santo Padre.

Anteriormente a la audiencia, el Rey Balduino y la Reina Fabiola asistieron a una misa que Su Santidad celebró especialmente dedicada a las intenciones de ambos Soberanos en la capilla vaticana del Palacio de Berberini. Este gesto del Santo Padre no tiene precedente en el protocolo del Vaticano.

La audiencia fue celebrada en la Biblioteca particular de Su Santidad.

Durante la santa misa, oficiada por el Sumo Pontífice, los Soberanos belgas recibieron la sagrada comunión.

En el curso de la audiencia privada que Su Santidad concedió al Monarca y a la Reina de los belgas y que duró treinta minutos, los Soberanos intercambiaron presentes con el Santo Padre quien les regaló un cuadro que representa a Nuestro Señor Jesucristo, obra de un moderno pintor italiano. A su vez, los Reyes belgas le regalaron un moderno cáliz.

Anoche, los Soberanos concluyeron su visita de Estado a la Ciudad Eterna y hoy, a última hora, iniciarán un viaje de tres días de duración, a título particular, al centro de Italia.

Antes de acudir a la audiencia con Su Santidad el Papa, los Reyes de Bélgica se despidieron del presidente de la República, Saragat, en el Quirinal.

Presentan sus credenciales al Jefe del Estado los nuevos embajadores de Dinamarca y Liberia

La renta «per cápita» española registró un aumento real del 7'3 por cien en 1965

Madrid.—En la mañana de hoy se celebró en el palacio de Oriente la ceremonia de presentación de cartas credenciales a S. E. el Jefe del Estado, de los Excmos. Sres. Aaro Antti Pakaslahti y Benjamín G. Freeman, embajadores extraordinarios y plenipotenciarios de Finlandia y Liberia, respectivamente.

LA RENTA NACIONAL

El Instituto Nacional de Estadística ha elaborado un avance de la estimación de la renta nacional de España en 1965, ya sometido al dictamen del Consejo de Economía Nacional e informada favorablemente.

La renta nacional valorada para 1964 en 934.868 millones de pesetas, se estima en 1.126.038,6 millones de pesetas para el año 1965, lo que representa un incremento en pesetas corrientes del 20'4 por 100 sobre el año precedente. La renta nacional de 1965 expresada en pesetas de 1964 asciende a 1.011.260'5 millones de pesetas, que supone un aumento en términos reales del 8'2 por 100.

La renta por habitante valorada en 29.830 pesetas en 1964 se estima para 1965 en 35.629 pesetas corrientes y en 31.997 pesetas de 1964, lo que representa, respectivamente, un aumento del 19,4 y 7,3 por 100.

VISITAS A LOPEZ RODO

Madrid.— El ministro y comisario del Plan de Desarrollo Económico y Social, señor López Rodó, ha recibido esta mañana en su despacho oficial a míster John Adler, director del Instituto de Desarrollo Económico del Banco Internacional de Reconstrucción y Desarrollo (Banco Mundial), con quien mantuvo una prolongada entrevista.

A continuación, recibió la visita de los miembros del curso regular que anualmente organiza el Instituto de Desarrollo Económico del Banco Mundial.

El grupo, compuesto por 25 alumnos pertenecientes a 22 países, mantuvo un animado coloquio sobre las características del plan de desarrollo económico y social.

REGRESO

Madrid.— A las seis menos cuarto de la tarde, ha regresado a Madrid, por vía aérea, procedente de Lisboa, donde ha presidido la sexta reunión del Congreso Internacional para la Defensa de la Civilización Cristiana, el ministro secretario general del Movimiento, don José Solís Ruiz.—Cifra.

Se construye en casa sus propias minas

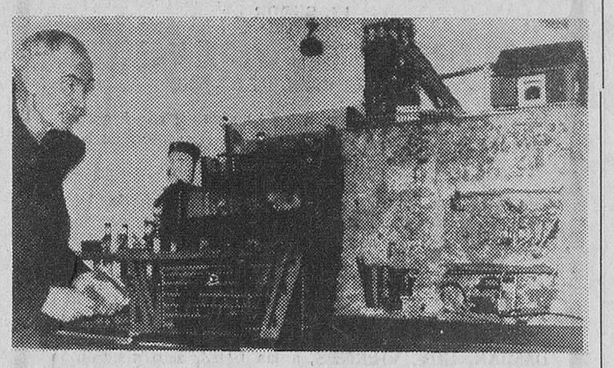

Un anciano minero alemán, Gustav Roecher, que está inválido, construye en su casa pozos mineros en miniatura. Durante 40 años trabajó en diversas minas del país, ahora cuando su edad y su enfermedad se lo impiden no puede abandonar el recuerdo de los tiempos pasados. — (Foto FIEL)

Julián Santamaría condecorado por el señor Fraga Iribarne

El director general de Información resuió los méritos del joven artista burgalés

Madrid. — El ministro de Información y Turismo, don Manuel Fraga Iribarne, ha impuesto las insignias de la Cruz de Caballero de la Orden del Mérito Civil, al pintor don Julián Santamaría. El acto se celebró en la galería de arte "El Bosco". El director general de Información, señor Robles Piquer, pronunció unas palabras en las que señaló los méritos de Julián Santamaría, colaborador del Ministerio en diversas empresas artísticas, entre ellas la colección de carteles conmemorativos de los XXV años de paz.

A continuación, el ministro, previas unas frases de elogio al galardonado, le impuso las insignias y Julián Santamaría dio las gracias.

El ministro de Agricultura, en Segovia

Segovia. — El ministro de Agricultura, señor Díaz Ambrona, recorrió en el día de hoy varios pueblos segovianos, donde tomó contacto con los problemas de la agricultura y ganadería segovianas. En la foto, el ministro durante su alocución en el pueblo de Fuentepelayo, tras la entrega de títulos de concentración parcelaria a 29 alcaldes segovianos. — (Foto CIFRA GRAFICA)

Cinco mil millones de dólares para un programa espacial en que figura el «viaje a Marte»

Lanzamiento por los rusos de una nueva astronave espacial de exploración lunar

Washington. — El programa civil espacial de cinco mil millones de dólares —en el que figura un viaje de exploración a Marte sustituyendo el anteriormente proyectado a Venus— ha sido aprobado por el comité espacial de la Cámara para el año fiscal que comenzará el día uno de Julio.

ASTRONAVE SOVIETICA

Moscú. — Los rusos han lanzado hoy una nueva astronave espacial hacia la Luna, según ha notificado la agencia de Prensa-información soviética «Tass», en un despacho fechado en Moscú.

Se trata de la «estación automática sideral «Luna X», que fue anteriormente instalada dentro de un proyectil autopropulsado, conforme añadió «Tass».

La expresada agencia ha dado cuenta también de que el disparo del ingenio tuvo lugar exactamente a las 13,47 de la Rusia europea (12,47 hora española).

El propósito principal que se persigue con el lanzamiento de la «Luna X» es el de probar un sistema, que asegure posteriormente la puesta en órbita de un satélite artificial —girando alrededor de la Luna—, con el objeto a su vez de explorar el espacio sideral exterior lunar.

«Tass» ha informado asimismo que, a las seis de la tarde, nueve minutos —o sea, algo más de cinco horas después del lanzamiento— el proyectil impulsor de la «Luna X» había alcanzado una altura de cincuenta y un mil kilómetros sobre la superficie terrestre.

La «estación automática sideral «Luna X» hace el número ciento trece de los satélites de la serie «Cosmos».

M.E.C.D. 2017

Postal

Bodas de brillantes

YA lo sabe el lector. Por nuestro suplemento. Hoy cumple el DIARIO nada menos que setenta y cinco años. Es decir, conmemora sus «bodas de brillantes».

Sabido es que no nos gusta hablar de nosotros mismos. Casi nunca. Por algo que va con la propia sensibilidad. Y, también, con el modo de ser de nuestra tierra. Sin embargo, hoy vamos a romper ese molde, porque, en verdad, se trata de un deber. Y, además, inexcusable.

Sí. Porque así estimamos la evocación de quienes, formando equipo, como ahora se dice, hicieron posible, desde los primeros tiempos hasta hoy, que todos los días se haga el «milagro» del periódico. Y, sobre todo, de quienes callada y esforzadamente —en Redacción y en talleres, en cierre y administración—, han ido entregando al DIARIO su vida entera. Porque ya es clásico que, en esta Casa se ingrese de muchacho y no se la abandone de por vida. Así, sólo así, el DIARIO se hace cada día como una obra entrañablemente común, en un esfuerzo intelectual y físico, sin ninguna clase de reservas. Y así, sólo así, también, se ofrenda en aras del servicio a Burgos la actividad incansable de medio centenar de hombres.

Pero, aun siendo eso mucho, el DIARIO es más, mucho más. Es el fruto de una entrañable vinculación de quienes lo hacen y quienes lo leen. De ahí que no nos olvidemos de esa colaboración estimadísima que va desde quien ofrece su pluma bien cortada, hasta el que considera diariamente al periódico como su más delicado mensaje de lo que es y quiere Burgos. Colaboradores, lectores y, finalmente, anunciantes, aquéllos que contribuyen, asimismo, a que sea posible, diariamente, la supervivencia del periódico.

A todos queremos que llegue hoy, a través de esta nuestra «Postal», el más emocionado de los testimonios de recuerdo, de gratitud, de ofrecimiento. Porque se trata, repetimos, de un deber insoslayable. Y alegremente cumplido en esta nuestra gran conmemoración de las «bodas de brillantes» de nuestro DIARIO.

BURGENSE

De los Centros oficiales

JEFATURA AGRONOMICA

DE INTERES PARA LOS BENEFICIARIOS DE CARBURANTE AGRICOLA.—Por haberse producido varias consultas, en relación con la fecha tope dentro de cada mes, en la que pueden ser presentados los vales y retirados los cupones de carburante en los respectivos surtidores, esta Jefatura, velando por los intereses de los agricultores beneficiarios y para evitar posibles quebrantos por la anulación de los cupos al ser presentados fuera de plazo, estima de interés general el recordar que los cupos de carburante primado para la agricultura deberán ser retirados antes del día 26 de cada mes y que a partir de esa fecha, no se puede asegurar el suministro de carburante agrícola, con el objeto de evitar perjuicios que al transporte por carretera pudieran ocasionarse, en el caso de que la retirada de cantidades importantes de gas-oil en los últimos días del mes, fuese motivo de desabastecimiento en algunos surtidores.

ESCUELA DEL MAGISTERIO "SANTO DOMINGO DE GUZMAN"

MATRICULA NO OFICIAL. CURSO 1965-66.—Durante todo el mes de Abril queda abierto el plazo de matrícula para todos los alumnos que deseen realizar sus estudios en este centro en el presente curso 1965-66, por enseñanza no oficial o dispensa de escolaridad.

Asimismo formalizarán la matrícula, en citado plazo, los alumnos que deseen examinarse de ingreso en la próxima convocatoria de Julio.

GOBIERNO MILITAR

REVISTA ANUAL DE ARMAS.—Se recuerda al personal del Ejército de Tierra en cualquier situación (incluso retirados), la obligación de pasar dicha revista en el mes de Abril, que dará comienzo el día 2.

Será condición indispensable la presentación de las armas; en caso de enfermedad, podrá efectuarse por delegación, con autorización escrita de los poseedores de aquéllas.

Centros designados: Residenciados en Burgos, Gobierno militar; residenciados en Miranda de Ebro, Comandancia militar y residenciados en el resto de la provincia: Puestos de la Guardia civil de los pueblos de residencia, o en los más próximos a ellos.

El dejar de pasar la revista anual será causa de las correspondientes sanciones penales, conforme a lo dispuesto en el vigente reglamento de armas y explosivos.

OFICINA PROVINCIAL DE COLOCACION

AVISO. — Cuantas necesidades tengan las empresas de mano de obra, deben solicitarla de esta oficina, donde se facilitarán tanto a éstas como a los trabajadores, cuanta información precisen sobre ofertas y demandas de trabajo.

Todas las colocaciones deben efectuarse por intermedio de esta oficina.

INFORMACION MILITAR

ASCENSOS. — Se asciende a teniente de la escala auxiliar al brigada de Infantería don Manuel Parriego Sacristán, de la Capitanía General de la sexta región.

PANADEROS

véndese baratos amasadora y cilindro transmisión con motor usados. Razón, hasta 9 Abril. Pedro López. Badarán (Logroño).

BURGOS AL DIA

NOTICIAS

MOVIMIENTO DEMOGRAFICO.—Durante el día de ayer se verificaron en el Registro Civil las siguientes inscripciones:

Nacimientos.—Beatriz Bárcena y Antón, María Teresa Alonso y Ortega, Juan Carlos Cigüenza y de Diego, María Montserrat García y Diez, Leticia Romero y Frutos, Jesús Enrique Ovejero y Salas, Teresa del Niño Jesús Quintanilla y Mata.

Matrimonios.—Don Georges Henri Louis Bourges y Juhel con doña Felisa Lucia Pérez y Martín, mañana a la una en Nuestra Señora de las Nieves.

Defunciones. — Antonio Soto y Hermosilla, de Llanos de Bureba, 57 años, Hospital Militar; Emilio Martín y Martín, de Villaescusa la Sombría, 34 años, Santa Cruz, 12; Justo González y González, de Sotopalacios, 74 años.

ADJUDICACION DE OBRAS EN EL MADRID-BURGOS. — Por el Ministerio de Obras Públicas han sido adjudicadas las obras del "Proyecto de acondicionamiento de edificios y apeadero de Villanueva de Gumiel", de la sección tercera del ferrocarril Madrid-Burgos.

Ferias en Cervera y Basconcillos

El Domingo de Ramos saldrá para dichas ferias un coche a las 7 de la mañana, regresando por la tarde.
E. Autobuses. Taquilla, 4.

LETRAS DE LUTO.—El pasado día 31 de Marzo dejó de existir en nuestra ciudad el señor don Antonio Soto Hermosilla, brigada retirado, de la Guardia civil.

Descanse en paz el alma del finado y reciban su apenada viuda doña Florencia Arnáiz Núñez; hijos, María Puridad, religiosa mercedaria y Antonio, S. J.; hermanos y demás familia el testimonio de nuestro pésame.

—También y en dicho día falleció el señor don Emilio Martín Martín, empleado del Excelentísimo Ayuntamiento y a cuya afligida esposa doña Carmen León; hijos, Julián y Félix-Javier; padres políticos, hermanos y resto de la familia doliente les acompañamos en su dolor.

—Ayer y confortado con los Santos Sacramentos y la Bendición de Su Santidad, dejó de existir don Ciriaco del Rincón Maestro, guardia civil, retirado.

A sus apenadas hijas, nietos, hermano, hija política, y demás deudos, les expresamos nuestro pésame por la pérdida que lloran.

—La señora doña Inés Arce Diaz-Güemes, entregó su alma al Señor en el día de ayer, después de recibir los Santos Sacramentos y la bendición de Su Santidad.

Descanse en paz el alma de la finada y reciba su apenado hijo don Juan María Sáiz Arce y demás familia, nuestra condolencia.

—Idéntico testimonio de pesar trasmitimos por estas líneas a los hijos, hijos políticos, nietos, hermanos y demás familia de don José Blanco Cano, guardia civil retirado que falleció en el día de ayer, a los 81 años de edad, después de recibir los Santos Sacramentos.

COCINEROS
— Y —
AYUDANTES
de cocinero
CAMARERAS
de comedor y piso y
BOTONES

necesita hotel de 1.ª categoría. Reserva para colocados. Presentarse lunes y viernes de 1 a 2: MARIANO RICO. PUBLICIDAD. - San Juan, 41, 3.º BURGOS.— (Registrado O. C. núm. 363).

BOLETIN METEOROLOGICO. — Comprensivo de los datos recogidos ayer en el Observatorio del Instituto de Enseñanza Media:

Barómetro. — A las ocho de la mañana, 688,1; a las dos de la tarde, 687,5; a las siete de la tarde, 686,8.

Temperatura ambiente. — Máima, 14,4 grados a las 16,15 horas; mínima, 5 grados a las 7 horas.

Dirección y velocidad del viento. — A las ocho de la mañana, E — 10,8 kilómetros; a las dos de la tarde, N — 5,6 kilómetros; a las siete de la tarde, E — 10,8 kilómetros.

Humedad, 71 por ciento.

Lluvia en milímetros, 2,7.

PEONES
BIEN RETRIBUIDOS SI NECESITAN EN Construcciones
Torres García
Vitoria, 16, 7.º
(Reg. O. C. núm. 79)

TORNERO MECANICO DE 1.ª
AJUSTADORES DE 1.ª
SOLDADOR ARCO ELECTRICO DE 1.ª
necesita:
Industrias Giménez Guende, S.A.
Paloma, 8
R. O. C. núm. 350

EL CUPON PRO-CIEGOS.—En el sorteo celebrado en el día de ayer resultó premiado con 500 pesetas el número 838 y con 50 pesetas todos los números terminados en 38.

Coches sin conductor
Seat 150 - 1400 C, 600 D
GARAJE TURISMO
Teléfono 5594

FARMACIAS DE GUARDIA García, Plaza de Vega, 13; Carcedo, Vitoria (Mil Viviendas) y Pérez Cosmea, San Francisco, 5.

Labradores
Cebada especial para siembra. HIJOS DE RAIMUNDO YLLERA S. L. — San Pedro y San Felices, 16. BURGOS

ACCIDENTES DE TRAFICO.— A las dos de la tarde de ayer, en el kilómetro 231,150 de la carretera general Madrid - Irún, término de Villariezo, debido a lo deslizante de la calzada, por efecto de la lluvia y a la velocidad que llevaba se salió de la carretera el automóvil matrícula de Marruecos número 7581-41, conducido por el súbdito francés residente el Rabat, Jean Etienne, que resultó muerto y con heridas leves su acompañante, Marie Simone Guillaume.

Hizo diligencias el equipo de atestados de la Agrupación de Tráfico de la Guardia Civil y en el lugar del suceso se personó la autoridad judicial.

—Poco después de ocurrido el suceso anterior, y en las inmediaciones de Sarracín, se estrelló contra un árbol otro automóvil, en el que viajaba un matrimonio, con dos hijos del mismo, resultando lesionadas la esposa, Dolores Oliva, de 40 años, residente en Casablanca y la hija, Chantal Asensio, de 9 años. Ambas fueron asistidas en la Casa de Socorro, cuyos facultativos apreciaron a Dolores Oliva, fuerte contusión en región occipital y contusión en región pectoral izquierda, de pronóstico reservado, por lo que después de ser atendida convenientemente, pasó a la clínica de Nuestra Señora del Carmen. La niña sufre lesión en mano derecha, de carácter leve.

—Eusebio Lara Castesana, de 18 años empleado de la gasolinera, con domicilio en Barriada Illera, calle Los Pozanos, número 50, se cayó ayer por la mañana de la motocicleta que conducía, cuando se dirigía al trabajo, ocasionándose herida contusa con hematoma en pómulo izquierdo, contusiones y erosiones en lomo de la nariz y región mentoniana, herida contusa en dedo anular de la mano derecha, erosiones en rodilla del mismo lado y ligera conmoción cerebral. Lesiones de las que fue asistido en la Casa de Socorro, cuyos facultativos se reservaro nel pronóstico. Pasó a la Residencia Sanitaria "General Yagüe".

Balance de la Campaña de Navidad pro-necesitados

En el Gobierno civil y bajo la presidencia del gobernador civil, Sr. Perlado Cadavieco, se reunió la Junta pro-Campaña de Navidad, para estudiar y conocer la labor realizada por la misma durante el período 1965-1966.

En dicha reunión fue informada la Junta de la entrega, en las pasadas fiestas navideñas, de 1.200 bolsas de aguinaldo con géneros alimenticios y artículos propios de la Navidad, cuyo reparto se ha realizado entre las familias más necesitadas, a través de Cáritas Diocesanas.

La Junta acordó agradecer sus entregas a todos los donantes y así hacerlo por conducto de la Prensa y Radio.

El estado de ingresos y gastos arrojó el siguiente resumen:

INGRESOS	Pesetas
Recaudado por todos los conceptos	369.413,—
Total	369.413,—

GASTOS	Pesetas
Pascual Hermanos, S. L., por suministro géneros para 1.200 bolsas	86.723,40
Productos Pinedo, S. A., por suministro para bolsas	23.931,75
Gastos por varios conceptos	4.131,—
Caja de Ahorros Municipal, amortización R. Transeúntes	40.000,—
Caja de Ahorros del Círculo Católico, amortización R. Transeúntes	40.000,—
Al Arzobispado para atenciones a necesitados	100.000,—
A Sección Femenina para confección de canastillas	30.000,—
A Frente de Juventudes para fines asistenciales ...	20.000,—
A Auxilio Social para necesidades Guardería Infantil	10.000,—
A la Organización Guardia de Franco para fines asistenciales	14.500,—
Saldo c/c. para campaña próxima	126,85
Total	369.413,—

Con ello se dio por terminada la labor de dicha Junta durante la actual Campaña de Navidad.

Calificación moral de espectáculos

COLISEO. — «La escalada de la muerte» (1) y «La nueva cenicienta» (2).

AVENIDA.—"Un vampiro para dos" (2).

CORDON.—"El Evangelio según San Mateo" (2).

GRAN TEATRO.—"Persecución a un espía" (3 R).

CALATRAVAS. —"Fiel hasta morir" (1).

REX. — "La pandilla de los once" (2) y "La guerra de Troya" (2).

ASTORIA. — Las aventuras del oso Yogui" (1) y "Huída a Berlín" (s. c.).

GOYA. — "El brujo" (s. c.).

CONSULADO. — "El secreto de Bill North" (3).

NUESTROS TELEFONOS:
REDACCION 1280
ADMINISTRACION 7148

Reunión de la agrupación intersindical de promotores del «Polo»

Se celebró ayer en la Delegación de Sindicatos

Presidida por el delegado provincial de Sindicatos, don Luis Alfonso de Figueras, a quien acompañaba el alcalde de la ciudad, don Fernando Dancausa de Miguel, en la mañana de ayer tuvo lugar en la Casa Sindical una reunión de los empresarios que constituyen la Agrupación intersindical de promotores del «Polo» de promoción industrial.

A lo largo de esta reunión, fueron examinados diversos aspectos relacionados con los problemas de infraestructura de los polígonos industriales de la ciudad, referidos tales problemas principalmente a abastecimientos de agua, urbanización, colectores, etc. Respecto al planteamiento y situación de tales problemas, el señor Dancausa informó ampliamente.

El delegado provincial de Sindicatos hizo referencia a la reciente visita a nuestra ciudad del ministro de Obras Públicas, aludiendo a otros problemas no menos importantes que también afectan a dichos empresarios, mencionando concretamente los de vivienda y transporte colectivo de los trabajadores que han de desplazarse a los centros fabriles establecidos en el polígono de Gamonal.

Antes de finalizar la reunión, se acordó celebrar asamblea general de la Agrupación de promotores en fecha próxima, al objeto de elegir la Junta rectora definitiva de dicha Agrupación y la de designar, a la vez, las correspondientes Comisiones que han de ponerse en contacto con el Ayuntamiento de la ciudad y con los organismos competentes para tratar de solucionar los problemas que actualmente tienen planteados dichos empresarios de la industrialización de Burgos.

Concierto de la rondalla de la Peña Guitarrista Burgense en la "Unión Artesana"

A las ocho y media de la noche de ayer, en el domicilio social de la "Unión Artesana" dio un brillante concierto la rondalla de la Peña Guitarrista Burgense. El presidente de esta entidad don Alfredo Espinosa pronunció unas palabras de ofrecimiento de la velada y, acto seguido, dicha agrupación artística, dirigida por don Francisco Pérez, interpretó selectas piezas de un repertorio a base de obras clásicas y de música popular española. Actuó de solista en guitarra don Javier Hernando.

Los asistentes, formados por directivos, socios, familiares y amigos, aplaudieron con grandes aplausos a la Guitarrista Burgense.

Caja Hispana de Previsión
Compañía Capitalizadora, S.A.
Fundada en 1929
Domicilio Social: BARCELONA - Lauria, 16-18 y Caspe, 42
EDIFICIO PROPIEDAD DE LA COMPAÑIA
Capital: Ptas. 5.000.000,00
Reservas al 31 diciembre de 1962: Ptas. 498.867.308,67
TITULOS DE AHORRO AMORTIZADOS POR SU VALOR NOMINAL
Sorteo celebrado el día 31 de Marzo de 1966
Z. I. J. - F. H. Ñ. - LL. A. B. - S. F. R.
L. E. K. - Ñ. B. J. - N. J. Q. - J. Z. G.
Capitales pagados por sorteo hasta la fecha: Ciento treinta y cuatro millones ciento setenta y dos mil Ptas.
Sucursal en BURGOS: Pl. Primo de Rivera, 6, ent., dcha. - Tel. 7043

✝

EL SEÑOR

DON CIRIACO DEL RINCON MAESTRO

(GUARDIA CIVIL RETIRADO)

Falleció en el día de ayer, a los 87 años de edad, confortado con los Santos Sacramentos y la Bendición de S. S.

D. E. P.

Sus apenadas hijas: doña Marcelina (Viuda de Díez) y doña Carmen del Rincón Maestro; nietos: Alvaro y Martín; hermano: don Matías (ausente); hija política: doña Joaquina Fernández; sobrinos, primos y demás familia.

RUEGAN oraciones por el eterno descanso de su alma y la asistencia a la misa de córpore insepulto que se celebrará en la iglesia parroquial de SAN COSME Y SAN DAMIAN, HOY, VIERNES, a las DIEZ, acto seguido la conducción del cadáver al cementerio de San José, por cuyos actos les quedarán muy agradecidos.

Vivía: Merced, 4.

Burgos, 1.º de Abril de 1966.

LA FAMILIA NO RECIBE

«La Misericordia» Gran funeraria.

✝

EL SEÑOR

Don José Blanco Cano

(GUARDIA CIVIL RETIRADO)

Falleció en el día de ayer a los 81 años de edad, habiendo recibido los Santos Sacramentos y la Bendición de S. S.

(Q. E. P. D.)

Sus apenados hijos: doña María Ascensión, don Angel, don Cándido, don Gregorio y don Feliciano; hijos políticos: don Florencio González, doña Sagrario Mondedéu, doña Carmen Subiñas, doña Josefina Fernández de la Cámara y doña Amelia Fernández; nietos; hermanos: don Andrés y don Vicente (ausente); hermanos políticos: doña Anastasia Sáez, don Juan Fernández, don Higinio y don Elías Hernando (ausentes); sobrinos, primos y demás familia

SUPLICAN a sus amistades oraciones por el eterno descanso de su alma y la asistencia a las honras fúnebres y funeral, que se celebrarán en la iglesia parroquial de SAN LESMES ABAD, HOY DIA UNO, a las DIEZ Y MEDIA, seguidamente la conducción del cadáver al cementerio de San José, actos piadosos por los que les quedan muy agradecidos.

Casa doliente: Calzadas, 50-3.º derecha.

Burgos, 1.º de Abril de 1966.

✝

X ANIVERSARIO

EL SEÑOR

D. Epigmenio Alcalde Ibeas

(INDUSTRIAL QUE FUE DE ESTA PLAZA)

Que falleció el día 2 de Abril de 1956

Q. E. P. D.

SU ESPOSA, HIJOS Y DEMAS FAMILIA

Ruegan a sus amistades la asistencia a alguna de las misas que por el eterno descanso del alma del finado, se celebrarán mañana, día 2, en la parroquia de San Lesmes, a las 8, 8,30, 9, 10 y 12; en el Convento de las Esclavas, a las 8 y 9,45 y la Exposición a las 6,30 de la tarde, así como las misas que se celebren en Cerratón de Juarros. Por cuyos actos de piedad, les anticipan las gracias.

Burgos, 1 de Abril de 1966.

✝

LA SEÑORA

Doña Inés Arce Diaz-Güemes

Falleció en el día de ayer, a los 82 años de edad, confortada con los Santos Sacramentos y la Bendición de S. S.

D. E. P.

SU APENADO HIJO, DON JUAN-MARIA SAIZ ARCE Y DEMAS FAMILIA

RUEGAN oraciones por el eterno descanso del alma de la finada, así como la asistencia a las honras fúnebres y entierro, que se celebrarán en la capilla del HOSPITAL PROVINCIAL, HOY, VIERNES, a las CUATRO, y seguidamente la conducción del cadáver al cementerio de San José, piadosos actos por los que les anticipan las más expresivas gracias.

Vivía: Almirante Bonifaz, 22.

Burgos, 1.º de Abril de 1966.

«La Misericordia». Gran funeraria.

✝

II ANIVERSARIO

EL SEÑOR

Don Carlos Cantón Rioyo

Que falleció el día 2 de Abril de 1964, confortado con los Santos Sacramentos y la Bendición de Su Santidad

Q. E. P. D.

Su esposa, Francisca Valdivielso; hijos, Teresa, Milagros, Carlos y Juan; hijos políticos; Fermín García y Angela Carracedo; hermanos, hermanos políticos, sobrinos, nietos, biznietos y demás familia

Suplican a sus amistades que le tengan presente en sus oraciones y asistan al funeral que por su eterno descanso se celebrará mañana, sábado, día 2, a las 11 de la mañana, en la iglesia de San Julián, San Pedro y San Felices, y el novenario de misas que se celebrarán en dicha parroquia desde el día 10, a las 8 de la mañana.

Por cuyos actos de piedad les quedarán muy agradecidos.

Burgos, 1 de Abril de 1966.

M.E.C.D. 2017

Para DIARIO DE BURGOS, sus bodas de brillantes no son una meta, sino punto de partida para nuevos afanes de superación

Objetivo inmediato: incrementar los servicios del DIARIO con tele-foto y nuevo cuerpo para su actual rotativa

Planes ante el futuro: edificio de nueva planta y rotativa para mayor número de páginas y dotada con los más modernos adelantos mecánicos

El presidente del Consejo de Administración de «DIARIO DE BURGOS, S. A.» don Angel León Goyri, habla a nuestros lectores

DIARIO DE BURGOS cumple hoy sus setenta y cinco años. Y lo hace en forma sencilla, con su clásica sencillez, espíritu de esta tierra. Pero no puede pasar por alto la conmemoración sin llevar a sus lectores a todos los burgaleses un mensaje acreditativo de que esos setenta y cinco años no le pesan en su espíritu rejuvenecido y vigoroso, más bien al contrario, le impulsan con arrolladora fuerza a conseguir nuevos objetivos, en lo que ha sido es y será el más legítimo de sus orgullos: servir a Burgos.

De ahí que, en la solemne fecha del 1.º de Abril de 1966, ofrezca a la ciudad y a la provincia que le han dado tan larga como fecunda vida, la seguridad de que ha de ser como ayer y como hoy, en el futuro, una aportación más al engrandecimiento de nuestra ciudad y sus pueblos con decidido espíritu de servicio, remozado y rejuvenecido, pese a haber culminado esta meta tan soñada como la de haber cumplido los setenta y cinco años de edad cima sólo alcanzada por otros trece pediódicos españoles entre los 109 que actualmente se publican en nuestra Patria

Al efecto, es decir, para que nuestros lectores tengan cumplida noticia del espíritu que alienta al DIARIO y a su empresa editora he aquí que hemos querido presentar hoy al lector una charla con el presidente del Consejo de Administración de "Diario de Burgos S. A.", el excelentísimo señor don Angel León Goyri, para que exponga ese espíritu, esos proyectos.

Nuestra entrevista ha tenido, como primer capítulo, un doble y emotivo recuerdo: primero, para el gran fundador del DIARIO el que puso los primeros jalones de esta ardorosa empresa al servicio de Burgos el inolvidable don Juan Albarellos y, después, para su gran continuador, don Ignacio que entregó al DIARIO virtualmente toda su vida, sin otra ilusión que la de poder mejorar día a día, su periódico, a fin de que, en todo momento, respondiera a las exigencias de Burgos y a cuanto Burgos y los burgaleses merecían.

Y en esa evocación han quedado incluídos, los rotativos españoles antes aludidos; aquellos que se adelantaron en el cumplimiento de la augusta misión que corresponde a la Prensa y a quienes el señor León Goyri se complace en dedicar un saludo: "Diario de Barcelona", fundado en 1792; "Faro de Vigo", en 1853; "El Norte de Castilla", en 1854; "Las Provincias" en 1866; "Diario de Cádiz", en 1867; "El Correo Catalán" en 1876; "El Correo Gallego", en el mismo año; "El Comercio" de Gijón, en 1878; "La Vanguardia", en 1881; "El Diario Palentino", en 1882; "La Voz de Galicia", en 1882; "El Noticiero Universal" de Barcelona, en 1888 y "Diario de Avisos", de Santa Cruz de la Palma, en 1890.

—Este doble recuerdo —afirmó en primer lugar el señor León Goyri— nos llena de orgullo y nos sirve de ejemplo para reafirmar, en estas "bodas de brillantes" de DIARIO DE BURGOS, la línea firme del mejor servicio a Burgos, como parcela gloriosa de la simpar España...

El presidente del Consejo de Administración de DIARIO DE BURGOS, Excmo. Sr. D. Angel León Goyri, y nuestro director, señor Alvarado, conversando con el Ilmo. Sr. Director general de Prensa, señor Jiménez Quílez, en el acto inaugural de nuestra rotativa, el día 14 de Agosto de 1963.—(Foto FEDE)

VISION RETROSPECTIVA

—Mirando atrás, a un pasado reciente, ¿cuáles fueron las innovaciones que considera más interesante, patentizar ante los burgaleses?

—Pues, desde fines del año 1959, en que se constituyó la Sociedad Anónima "Diario de Burgos, S. A." continuadora de la anterior comunidad de bienes de la familia Albarellos, fundadora del DIARIO, ha sido mi preocupación el desarrollo simultáneo y constante de las dos actividades de la entidad, el periódico DIARIO DE BURGOS y sus "Talleres Gráficos".

"Sin prisa, pero sin pausas, se hicieron primeramente las obras necesarias para obtener mayor superficie cubierta, a fin de un más amplio y adecuado acondicionamiento de los diferentes talleres y servicios.

Culminación de esa primera etapa fue la inauguración, el día 14 de Agosto de 1963, de la nueva rotativa que, con su taller de estereotipia y aumento de máquinas linotipias, marcó la apertura de otro ciclo de superación, decisivo en la vida del periódico.

"Simultáneamente, también los "Talleres Gráficos" instalaron una nueva automática tipográfica, una plegadora y otros servicios y elementos auxiliares.

"Y ambas realizaciones nos situaron en el pasado año, 1965 en el cual, siguiendo la línea de conducta trazada, continuó la progresiva ampliación y perfeccionamiento de los medios materiales de que disponíamos.

EL «DIARIO», HOY

—Creemos interesante exponer, ahora, lo que es, así perfilado, el DIARIO, hoy.

—Pues entonces, prosigamos con nuestra exposición. Mediante adquisiciones y obras interiores, se ha llegado a disponer de una superficie que se cifra en unos 1.200 metros cuadrados cubiertos. Ampliados los «Talleres Gráficos», ha sido acondicionado el almacén general de papel para el periódico con nuevos locales en la calle de la Puebla, número 21 y, por otra parte, se ha instalado, para el periódico, una modernísima prensa hidráulica, de la Casa alemana «Koenig Bauer» y, desde hace pocos meses, funciona la sección de «Offset» en «Talleres Gráficos», sección de cuya solvencia dan fe la máquina sueca moderno modelo «Solva Chief 124» y de cuyo perfeccionamiento técnico son elocuente testimonio las páginas que encarpetan el presente número, como suplemento conmemorativo de nuestras «bodas de brillantes».

PUNTO DE PARTIDA HACIA NUEVAS TAREAS DE SUPERACION

—¿Y ante el futuro?

—Implícitamente ya ha quedado definido nuestro espíritu Lo dicho anteriormente es obra de hace unos meses. Pero consideramos que esto es ya cosa pasada, mejor aún, tiempo pasado. Miramos al presente y al futuro. Y en cuanto al primero hemos de consignar la adquisición de una linotipia M-78, de cuatro almacenes, último modelo, y la inauguración, precisamente en el día de hoy, de nuestra «Papelería Tagra».

«Mas este presente, repito, en modo alguno constituye una meta para «Diario de Burgos, S. A.», sino que, por el contrario, es un nuevo punto de partida, con rampa de lanzamiento para nuevas tareas de superación. Así, en un futuro inmediato, quizás en los meses que restan del año actual, aumentaremos los servicios para el DIARIO con otro teletipo, una moderna instalación de tele-foto, una máquina para fundir titulares... Y está previsto, también, dotar a la rotativa de un cuerpo complementario que permita la impresión de un color más en los ejemplares... Es decir, todo cuanto sea necesario para que nuestros lectores, o sea los burgaleses, y todos cuantos en nuestra ciudad residan, dispongan de un periódico moderno que responda a su buena acogida y colaboración, aparte de hacer frente a competencias foráneas, extrañas a nuestra provincia y a nuestra idiosincrasia, como a los intereses morales y materiales de nuestra tierra, cuya defensa y devoción caracterizaron siempre al DIARIO, siendo su norma esencial a lo largo de los setenta y cinco años transcurridos.

«Y, por otra parte y para un futuro no tan inmediato, abrigo la idea y acaricio la esperanza de ir a la construcción de un edificio de nueva planta como sede de «Diario de Burgos, S. A.» y de su complejo de instalaciones, y a la adquisición de una nueva rotativa, de mayores proporciones y que permita, con los últimos adelantos modernos, incrementar el número de páginas de nuestro periódico.

GRATITUD Y OFRECIMIENTO

—¿Alguna cosa más?

—Pues sólo reiterar, en este señaladísimo aniversario, mi emocionado recuerdo para aquellas entrañables figuras que fueron los hermanos don Juan y don Ignacio Albarellos, que supieron crear e impulsar DIARIO DE BURGOS; aprovechando la coyuntura que esta conmemoración me depara para expresar mi gratitud a cuantos dedicaron a esta gran empresa al servicio de Burgos su trabajo y su esfuerzo, así como a los que actualmente lo hacen, desde su ilustre director hasta el mas moderno y juvenil aprendiz, es decir, a todos: redactores, administrativos, especialistas, etc. A todos, repito, quiero agradecerles hoy, públicamente, su ejemplar comportamiento y leal colaboración. Estoy seguro de que todos juntos proseguiremos brillantemente el camino debido, superándonos cada día, en estrecha hermandad, para que DIARIO DE BURGOS alcance sucesivas metas, como cumple a la ciudad para la que nació y a la que infatigable, leal e incansablemente viene sirviendo desde hace setenta y cinco años...

Esta es la "Librería Tagra", que hoy, 75 aniversario de DIARIO DE BURGOS —queda abierta al público. — (Foto "Fede")

Divulgación médica

TRABAJO E HIGIENE CONTRIBUYEN A PROLONGAR LA JUVENTUD

Más grave que la guerra atómica es la de los "escalafones"

Creación de un tipo de actividad laboral exclusiva de los setenta años

Por el Dr. RETANA IZA

El ansia por descubrir el secreto de la longevidad o por diferir la vejez, es tan antiguo como la Humanidad misma. Poetas, filósofos, alquimistas y médicos intentaron hurgar en los arcanos de la vida para descubrir su secreto como si de una "caja de Pandora" se tratase. Todo ha sido en vano. La vida continúa manteniendo su misterio, aunque algunas veces parece que la incógnita va a quedar despejada y el secreto violado.

Ha habido casos notables de longevidad, como el de la abadesa de Murviedro, que al llegar a los cien años —según cuentan— comprobó el nacimiento de una nueva dentadura y la transformación de su cabello blanco en una hermosa cabellera rubia.

El enorme atractivo que tiene la juventud está fuera de toda duda. No es extraño, pues, que se haya puesto de moda hablar de longevidad y rejuvenecimiento. Ahora, igual que hace cuarenta años, cuando Voronoff presentó a los medios científicos de todo el Mundo sus primeras conclusiones relacionadas con una vuelta del ser humano a la juventud.

En 1922, Sergio Voronoff publicó, provocando con ello una verdadera conmoción en el Mundo, varios casos de rejuvenecimiento, mediante el trasplante de glándulas de mono a seres humanos. Con anterioridad, Alexis Carrel, trabajando en el Instituto Rockefeller, de Nueva York, hizo un descubrimiento asombroso: en los infusorios no existe el cadáver; estos pequeños animalitos de una sola célula crecen y se reproducen, pero no mueren nunca de muerte natural. Carrel sentía la inquietud y la angustia que produce el meditar sobre "la inmortalidad". Quería saber por qué el ser humano envejece y muere. La geriatría, o ciencia de la senectud, es la encargada, ahora, de resolver la incógnita.

TRABAJANDO, NO HAY TIEMPO PARA MORIRSE

La vejez comienza en España, por término medio, hacia los setenta años. Los "síntomas de alarma" suelen presentarse, en el hombre, a los cincuenta y cinco o sesenta, bien por enfermedad, por taras hereditarias o por condiciones de vida. La mujer, que envejece antes, vive, en compensación, más que el hombre. Puede que influya el que no se entrega a la lucha por la existencia con la misma intensidad. Aunque, justo es reconocerlo, los tiempos modernos imponen casi idénticas obligaciones y deberes penosos a hombres y mujeres.

Más grave que la guerra atómica es —según decía el doctor Blanco Soler— la "guerra de los escalafones". En virtud de una ley aprobada en 1876, el Mundo de los cohetes interplanetarios y de la música sincopada, envía a la pasividad a millares de hombres por el simple hecho de tener un determinado número de años en el Registro civil.

La higiene, los factores morales y el trabajo ayudan a prolongar la juventud. Dice un ilustre geriatra que trabajando no hay tiempo para morirse. Si el hombre, al evolucionar fisiológicamente, hace evolucionar también sus modos y formas de trabajo habrá dado un gran paso para prolongar su existencia sobre la tierra algunos años más. Se precisa atemperar el trabajo a la edad, convertirlo en algo rítmico. Es antinatural pedirle a un hombre de sesenta años una exhibición de fuerza bruta, como lo es exigir de un muchacho imberbe la realización de una gran obra intelectual. El joven tiene para todo respuestas más rápidas, pero el viejo las tiene más precisas. Uno y otro se complementan sin estorbarse mutuamente. Cada uno en su esfera social y laboral puede y debe ser útil a la comunidad.

ACTIVIDAD LABORAL SELECTIVA

Decía Goethe que la salud es hija del trabajo. Esto es cierto, sobre todo en las personas ancianas. Si el ritmo laboral se interrumpe de pronto, también las funciones orgánicas experimentarán un frenado porque les falta uno de los principales impulsos vitales.

Es un hecho comprobado que muchos ancianos, en situación de retiro y solos porque sus hijos han creado ya otros hogares, sufren frecuentes crisis depresivas que pueden desembocar en enfermedades. Como es lógico, no todo radica en el trabajo. La longevidad tiene una base más compleja en la que no pueden faltar ni la higiene, ni los factores morales, aparte de un sustrato biológico apropiado.

¿Está la solución en prolongar la edad de la jubilación hasta límites que serían específicos para cada caso? Podría ser, pero nos parece demasiado sencilla y hasta criticable. La pervivencia de los viejos habría de restar, necesariamente, puestos y oportunidades a los jóvenes. Tal vez, lo ideal sería crear un tipo de actividad laboral exclusiva de los setenta años, que no interfiriese para nada las de las generaciones más jóvenes. Pero esto es algo que rebasa lo puramente médico para caer en lo legislativo. Mejor será dejarlo.

(Colaboración "Logos")

Representante

Herramientas para corte, de metal duro, bien introducido en la industria y con experiencia, se precisa para BURGOS. Escribir al núm. 1.684. — PUBLICIDAD PREGON. — Apartado 789. — BILBAO.

Al pensar la propaganda de su negocio, recapacite:

- La palabra hablada muere rápidamente...
- La imagen es fugaz...
- Lo impreso permanece.

Conviene a sus intereses anunciarse en la Prensa diaria.

Siempre resolverá hacerlo en

Diario de Burgos

VIVIENDAS BURGALESAS

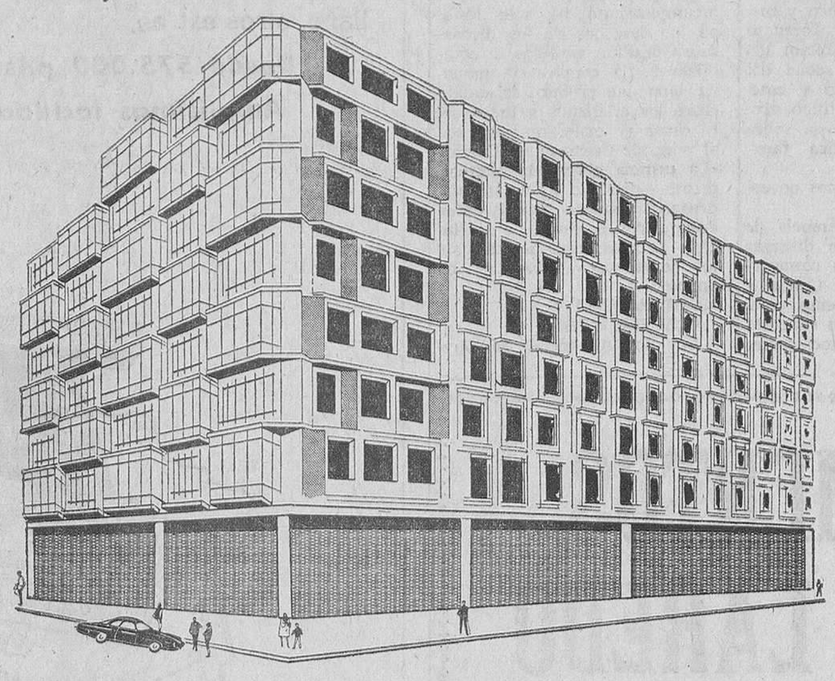

EDIFICIOS CASTILLA

VIVIENDAS Y LOCALES COMERCIALES EN

Aparicio y Ruiz, 3 y 5, con vuelta a Benito Gutiérrez, 3.

VIVIENDAS DE PRIMERA CATEGORIA

- ★ Estructura metálica.
- ★ Ladrillo visto Puig (Madrid).
- ★ Carpintería exterior Teka.
- ★ Aparatos sanitarios Roca.
- ★ Parquet en todas las habitaciones.
- ★ Calefacción y agua caliente central.
- ★ Ascensores y montacargas de subida y bajada.
- ★ Cocinas con armarios de duraluminio Aries.

MAGNIFICOS LOCALES COMERCIALES

- ★ Todas las superficies.
- ★ Aptos para toda clase de negocios.
- ★ Gran sótano utilizable para garaje público y estación de servicio.

Diversidad de superficies y precios

TANTO EN LOCALES COMO EN VIVIENDAS

Amplias facilidades de pago

¡En la mejor zona residencial y monumental de la ciudad!

Exposición y venta: Establecimientos Ibáñez, Plaza de Santo Domingo, 16. - BURGOS

módulo

CARITAS LE NECESITA A USTED, para ayudar a sus hermanos ¡HAGASE SOCIO DE CARITAS!

M.E.C.D. 2017

Vida Religiosa

SANTOS DE HOY

Los Siete Dolores de la Virgen. Ss. Venancio, ob.; Teodora, Víctor, Esteban, Irineo, mrs.; Hugo, Celso, obs.; Macario, cf.

Misa de tercera clase y color morado del viernes de Pasión, segunda oración de la conmemoración de los Siete Dolores de la Virgen.

SANTOS DE MAÑANA

Ss. Francisco de Paula, fd.; Teodosia, vg.; Abundio, Urbano, Niceeio, Víctor, bs.

Misa de tercera clase y color morado del sábado de Pasión, segunda oración de la conmemoración de San Francisco de Paula.

CULTOS

SAN GIL. — Hoy, festividad de los Siete Dolores de la Virgen, la Hermandad de Esclavas de María Santísima de los Dolores y los Caballeros de la Real Hermandad de la Sangre de Cristo, celebrarán solemnes cultos en honor de su excelsa patrona.

Por la mañana a las nueve misa de comunión general.

A las doce, misa solemne, al final de la cual quedará Expuesto el Santísimo hasta la función de la tarde que dará comienzo a las siete y media, de la tarde, momentos antes de la citada hora, será recibido el Excmo y Rvdmo. Sr. Arzobispo don Segundo García de Sierra y Méndez, el cual presidirá desde el presbiterio la solemne función religiosa, durante la cual tomarán el hábito los nuevos hermanos de la cofradía del Santísimo Cristo de Burgos y al final se celebrará procesión con el Santísimo, terminando con el Stabat Mater.

SAN PEDRO DE LA FUENTE.—Fiesta de la Virgen Santísima de los Dolores.

Hoy, a las ocho, misa rezada de comunión general. Por la tarde, a las siete rosario, novena con sermón a cargo del muy ilustre señor don Isidoro Díaz Murugarren, exposición de S. D. M. procesión con el Santísimo por el interior del templo, bendición, terminando con la Salve cantada.

SANTA AGUEDA (SALESAS). — La Asociación de la Santísima Virgen de Fátima celebrará su función mensual de los primeros sábados, con los siguientes cultos: a las ocho y media, misa de Comunión en el altar de la Virgen y ofrecimiento de la comunión reparadora.

Por la tarde. A las siete y media, rosario, acto de consagración, plática y Salve popular.

Para conocer los problemas de sus feligreses, un sacerdote trabaja en una fábrica de calzados

Bonn. — Para familiarizarse con la manera de vivir y de pensar de los obreros de su parroquia, un sacerdote de Tuttligan, en Bade-Wurtemberg, ha permanecido dos semanas como obrero en una fábrica de calzados, con el permiso de su obispo. Esta iniciativa del sacerdote, que cuenta cincuenta y un años, ha sido recibida con simpatía por los habitantes de la parroquia. El salario recibido en esa etapa, lo ha destinado el sacerdote como primera aportación para la construcción de un jardín de infancia. (PA).

Doce provincias representadas en las Jornadas de estudio de las Asociaciones Familiares que hoy darán comienzo en Burgos

Misa de Espíritu Santo en la Catedral, acto de apertura en el Palacio provincial, recepción en el Ayuntamiento y primeras sesiones de trabajo

Conforme tenemos anunciado, hoy se inaugurarán en Burgos las Jornadas de estudio de directivos de las Asociaciones Familiares del Norte de España, en las cuales estarán presentes las representaciones de Santander, Logroño, Soria, Guipúzcoa, Vizcaya, Navarra, Alava, Oviedo, Palencia, Valladolid, León y Burgos. Esta reunión interprovincial ha sido convocada por la Delegación nacional de Asociaciones del Movimiento.

En la víspera del acto de apertura de esas Jornadas, se celebró en la tarde de ayer en el hotel Condestable, una conferencia de Prensa a la que asistieron el jefe del Servicio Nacional de Asociaciones familiares de la Delegación nacional de Asociaciones del Movimiento, don Luis Conde Muner; jefe del Departamento de Régimen de Asociaciones, don José Luis Merino García Ciaño; jefe del Departamento de Promoción asociativa, don Emilio Buzeta; don Afrodisio Ferrero Pérez, director del gabinete técnico del Servicio nacional de Asociaciones Familiares; presidente de las Asociaciones familiares de Salamanca, don Marcelo Fernández Nieto; delegado provincial de Información y Turismo de Burgos, don Emilio Villalaín y delegado provincial de Asociaciones del Movimiento en Burgos, don Miguel Angel Traver.

Asistieron los directivos de los órganos informativos locales, informadores y corresponsales de agencias y diarios nacionales.

Después de unas palabras de saludo y presentación del señor Traver que subrayó la importancia que va adquiriendo el movimiento asociativo en España, el señor Conde dio cuenta de haberse ultimado el programa de actos que se iniciarán con una misa de Espíritu Santo a las once y cuarto de la mañana en la Catedral y después con un acto de apertura en la Diputación provincial, presididos por el gobernador civil y jefe provincial del Movimiento. Ostentará la representación del delegado nacional de Asociaciones, el secretario general señor Fagoaga Gutiérrez Solana. Asistirán también diversas autoridades y personalidades provinciales y nacionales.

Después el Ayuntamiento ofrecerá una recepción a los asambleístas que por la tarde iniciarán sus sesiones de trabajo en el Instituto de Enseñanza Media Cardenal López de Mendoza» sobre las ponencias «Régimen de Asociaciones» que defenderá don Marcelo Fernández Nieto, presidente de las asociaciones familiares de Salamanca. Y «Actividades», cuya ponencia defenderá don Juan Reig Martín, delegado provincial de Asociaciones familiares de Sevilla.

El sábado, a las cinco y media de la tarde, don Torcuato Fernández-Miranda, director general de Promoción social del Ministerio de Trabajo y catedrático de Derecho político, pronunciará una conferencia sobre «Representación pública familiar».

En total asistirán unos noventa asambleístas.

Durante la conferencia de Prensa se formularon diversas preguntas que fueron contestadas por los señores Conde y Fernández Nieto, quienes coincidieron en que el fin concreto que persiguen las asociaciones familiares es defender los intereses espirituales y materiales de la familia española dentro del movimiento asociativo, aspirándose a la representación pública y orgánica de la institución familiar española, para el logro de fines específicos y generales. Actualmente existen en España 600 asociaciones familiares que se distribuyen en todas las provincias españolas. Como ejemplo a imitar se recordó el de la asociación de familias del barrio «Los Pizarrales» de Salamanca.

Esta asociación ha logrado importantes mejoras para aquel populoso barrio salmantino gracias al empuje y decisión de su presidente que ha contado primero con la ayuda de sus convecinos y del Estado.

Los periodistas que asistieron a la conferencia de Prensa fueron obsequiados con carpetas en las que se contiene material de trabajo de las asociaciones familiares que, como decimos, están cobrando un formidable auge en España.

Exhortación Pastoral del Prelado ante el "Día del Amor"

La publica el "Boletín del Arzobispado"

Ante la proximidad del Jueves Santo, «Día de la Caridad», el arzobispo de Burgos, Excmo. y Rvdmo. Sr Dr. D. Segundo García de Sierra y Méndez dirige una exhortación pastoral a sus diocesanos que será dada a conocer en todos los templos.

El «Boletín Oficial del Arzobispado» inserta dicha alocución pastoral y en ella el Prelado de la diócesis hace un fervoroso llamamiento a la observancia del divino mandato del Redentor para que todos los hombres se amen como hermanos. Dice, entre otras cosas: «Todos los mandamientos se cifran en uno: el amor. Las tablas de la Ley son demasiadas frías si el amor no las hiere y las calienta. Es necesario cumplirla, pero el motivo será la caridad. Hasta aquí tiene que llegar el discípulo de Cristo. La caridad eleva el potencial de servicio cristiano hasta el tono que Jesús vino a traer a la Tierra y a cuyo nivel es necesario situarse. No amemos de palabra y con la lengua, con acciones de pura exterioridad o por motivos humanos, sino en verdad y caridad. Se trata de una caridad que no suple a la justicia, ni siquiera a la equidad, sino que eleva a éstas y todas las virtudes a la altura que Cristo señala para sus discípulos, su propio Corazón.

Hay que ser justos por amor; hay que ser honrados por amor; hay que ser puros y castos por amor; hay que ser modestos y ejemplares en todo por amor; hay que dar limosna por amor; hay que hacer todo el bien que podamos, como El, por amor».

En otro pasaje de su exhortación pastoral dice el Prelado: «Cierto es, insistimos, que la caridad no debe considerarse como una sustitución o una suplencia, en cualquier sentido que se entienda, de los deberes que impone la justicia y cuyo incumplimiento no sólo lesiona los derechos de los demás, causa desazón y rompe el equilibrio de la convivencia humana, sino que produce escándalo entre los cristianos y fue y será causa de males no pequeños al reino de Cristo en la Tierra». «La justicia observada puntualmente —dice Pío XI en la Quadragésimo anno—, puede hacer desaparecer la causa de las luchas sociales, pero nunca unir los corazones y entrelazar los ánimos».

NOMBRAMIENTOS ECLESIASTICOS

El «Boletín oficial del Arzobispado» publica los siguientes nombramientos dispuestos por el arzobispo de la diócesis, doctor García de Sierra y Méndez:

Rvdo. D. Eugenio Cilla Llamo, director de la Casa de Venerables, presidente de la Junta diocesana de recaudación de cuotas para los jubilados.

Dr. D. Feliciano Gil de las Heras, delegado general de Capellanías y director del Archivo diocesano.

Tómbola benéfica pro-Inválidos civiles

Se inaugurará mañana a las siete y media

Mañana, sábado, a las siete y media y en el edificio del antiguo Teatro Principal, gentilmente cedido al efecto por el Ayuntamiento, será inaugurada la Tómbola benéfica en pro de los Inválidos civiles, cuyos ingresos se destinarán a la instalación de un taller-escuela de radio y T. V., para la colocación de deficientes físicos de la ciudad y provincia.

Al acto han sido invitadas las autoridades.

Recital de la rondalla juvenil en el Club Universitario

A las ocho de la tarde de ayer, en el Club Universitario, ofreció un recital de música selecta la rondalla juvenil San Fernando. El acto estuvo presidido por jerarquías del Sindicato Español Universitario y asistió un numeroso público.

La rondalla, dirigida por el maestro Espiga interpretó la Danza Andaluza núm. 5, de Granados; En un mercado persa, de Ketelewey; Danza Ritual del Fuego, de Falla; Jota de Gigantes y Cabezudos, de Caballero; Maite, de Sorozábal; Célebre Habanera, de Lucena; Ecos del Harén, de Vila; La Rapacina, de Reñé; el Sitio de Zaragoza, de Oudrid, e Himno a Burgos, de Calleja.

EL DOMINGO, PROCESION DE LAS PALMAS

Con ella se inician los desfiles y solemnidades que han de desarrollarse en la Semana Santa

El próximo domingo, a las doce menos cuarto, darán comienzo los desfiles procesionales de la Semana Santa burgalesa, conmemoración para la cual ha sido confeccionado el siguiente programa:

DOMINGO DE RAMOS

Procesión de las Palmas. — Punto de concentración proximidades de la parroquia de La Anunciación. Hora de concentración: once de la mañana. El desfile procesional dará comienzo a las doce menos cuarto de la mañana, efectuando el siguiente recorrido: calle de Santander, Plaza de Primo de Rivera, Espolón, Arco de Santa María y Plaza del Rey San Fernando, donde se entonarán himnos procesionales establecidos, seguidamente por el Excmo. y Rvdmo. Prelado o autoridad eclesiástica que él designe, impartirá la bendición.

MARTES SANTO

La Cofradía de la Santa Columna del Círculo Católico de Obreros, celebrará a las ocho de la noche un rosario penitencial obrero, con el siguiente recorrido: Concepción, General Mola, Tinte, Santa Clara, regresando por Santa Clara, Miranda, San Cosme y Concepción.

MIERCOLES SANTO

A las ocho de la noche, Vía Crucis en la Plaza de Calvo Sotelo, organizado por la Cofradía de Jesús Crucificado y del Santísimo Sacramento, acompañando el Paso de la Crucifixión. La procesión hará el siguiente recorrido: San Lesmes, Vitoria, Plaza de Primo de Rivera, Plaza de Calvo Sotelo (donde tendrán lugar el Vía-Crucis), Santander, San Juan para finalizar en la parroquia de San Lesmes.

JUEVES SANTO

A las ocho de la noche, procesión del Encuentro de Jesús Nazareno con Nuestra Señora de los Dolores, intervendrán en este devoto acto las Cofradías del Santísimo Sacramento, de la iglesia de San Cosme y San Damián y la de la Sangre de Cristo y Nuestra Señora de los Dolores, de la iglesia de San Gil, las cuales se reunirán en la Plaza del Rey San Fernando, para celebrar el Encuentro.

VIERNES SANTO

A las once de la mañana, organizado por la parroquia de San Esteban se celebrará un Vía-Crucis. Recorrido por las faldas del Castillo.

A las doce y media de la mañana en la iglesia de la Merced tendrá lugar el acto de las Siete Palabras en el cual actuará la Schola Cantorum del Círculo Católico de Obreros, que cantará (en castellano), las corales de las siete palabras de Juan Sebastián Bach y que serán explicadas por el R. P. Coca, S. J.

A las ocho de la tarde, saldrá de la Santa Iglesia Catedral la procesión del Santo Entierro. Pasos: primero, Oración del Huerto; segundo, Prendimiento; tercero, Flagelación; cuarto, Jesús Atado a la Columna; quinto, Coronación de Espinas; sexto, Ecce Homo; séptimo, Jesús con la Cruz a cuestas; octavo, Nuestra Señora de los Dolores; noveno, Crucifixión del Señor; décimo, Siete palabras; undécimo, Santísimo Cristo de la Salud; duodécimo, Descendimiento; décimotercero, Nuestra Señora de la Piedad; décimo cuarto, Santo Sepulcro; décimoquinto, Nuestra Señora de la Soledad.

Recorido: Plaza del Rey San Fernando, Paloma, Laín Calvo, San Juan, Santander, Puente y Calle de San Pablo, General Mola, Madrid, Plaza de Vega, Puente de Santa María, Plaza del Rey San Fernando, donde se cantará Salve Popular.

SABADO SANTO

Procesión de la Soledad. — A las siete y media de la tarde partirá de la Santa Catedral, Estaciones: Nuño Rasura, Asunción, E. Martínez del Campo, Religiosas de la Visitación (Salesas), Prisión provincial y Salesas, donde finalizará cantando la Salve Popular.

A las ocho y media de la tarde y en el Teatro Cine Avenida, tendrá lugar un concierto de música sacra a cargo del Laureado Orfeón Burgalés, organizado por la Junta de Semana Santa y patrocinado por el excelentísimo Ayuntamiento de Burgos.

DOMINGO DE RESURRECCION

Procesión de la Alegría. — La tan venerada y querida de los burgaleses, Virgen de la Alegría, recorrerá las principales calles de la ciudad a las nueve de la mañana, manifestando de esta manera el triunfo de su Hijo gloriosamente resucitado.

Recorrido: Plaza del Rey San Fernando, Paloma, Laín Calvo, San Juan, Santander, Plaza de Santo Domingo de Guzmán, Plaza de José Antonio, Espolón y Plaza del Rey San Fernando.

Irá acompañada la imagen por un grupo de danzas del Orfeón Burgalés, Peña Guitarrista Burgense y Banda de la OJE.

ATENCION CONSTRUCTORES

Pongo en obra teja curva, excelente calidad y precio.— Sr. Revenga. Telf. 4550.

Toma de posesión del nuevo canónigo Dr. D. José Ruiz

El rector del Seminario Metropolitano, doctor don José Ruiz López se posesionó ayer de su cargo de canónigo de gracia de la Catedral. En la ceremonia, que tuvo lugar ayer, después de las Horas Canónicas, el nuevo prebendado fue acompañado de los canónigos don Ambrosio Rebollo, don Félix Niño Palomino y don Láureo Ortiz, así como por el doctoral y secretario capitular, don Feliciano Gil de las Heras que en nombre del Cabildo, dio posesión de su prebenda a don José Ruiz López, el cual pasó a ocupar su respectivo sillón en el Coro.

Reiteramos nuestra más cordial enhorabuena al nuevo canónigo de la Santa Iglesia Catedral Basílica Metropolitana.

Foto FEDE

El 20 de Abril capítulo general de los Hermanos de La Salle, en Roma

Roma. — El día 20 de Abril se reunirán en la Casa Generalicia del Instituto Lasaliano de Roma, ciento veinte miembros procedentes de los setenta y dos países en que existe representación del Instituto, para celebrar capítulo general.

La primera Asamblea de los Hermanos de Lasalle se celebró en Reims en 1864, presidida por San Juan Bautista de La Salle, y hasta ahora, se han celebrado treinta y nueve reuniones de este tipo. El último Capítulo tuvo lugar en 1956.

En la Asamblea se elegirán los cargos de Superiores Mayores de la Congregación y se deliberará sobre diversos intereses del Instituto. (PA).

Esta tarde REAPERTURA

BAR PASCUAL

TOTALMENTE REFORMADO

Santa Clara, 29

APARTAMENTOS PLAYA DE LAREDO

Variedad de modelos a precios de verdadera oportunidad

DE UNO A TRES DORMITORIOS, COMEDOR-SALON Y TERRAZA, COCINA DE BUTANO CON HORNO, FRIGORIFICO, ARMARIOS METALICOS, TERMO-CALENTADOR, ARMARIOS EMPOTRADOS, PARQUE INFANTIL, PISCINA, GARAJE, CAMPO DE TENIS

DESDE 100.000 PESETAS PRECIO TOTAL

Información:

En BILBAO, teléfono 317792

En LAREDO, a 300 metros Plaza Carlos V izquierda Residencia Gloria

Preguntar SR. BENGOA

¡¡SEÑORAS!!

¡SU SOÑADA VIVIENDA!

¡ELIJA EN TRES DIRECCIONES!

CENTRIQUISIMAS.-- Calle Burgense.

Con 50.000 pesetas *entrada.*

De 4 dormitorios, office, calefacción y agua caliente central, dos cuartos baño, otros extras.

Desde 575.000 pesetas.

Amplísimas facilidades

SOLEADISIMAS.-- Calle Madrid.

450.000 pesetas.

Cinco dormitorios, calefacción central esmeradísima construcción

50.000 sólo de entrada.

Resto, dilatadísimos pagos

¡¡IDEALES!!-- PROLONGACION.

Precioso Parque Paseo la Isla.

Reservamos, soleadisimas, tres, cuatro dormitorios. 31.000 entrada, resto, mensualidades. Entrega llaves 16 meses

¡CONSULTENME!

¡¡EMPRESAS CONSTRUCTORAS!!

Parcelas 20 por 20. construcción inmediata para 30 viviendas, ocho alturas; idea Parque Paseo la Isla (prolongación).

¡Oportunidad! Cambio por obra, metálico

Amplias facilidades

MONEDA, 13 - BURGOS

M.E.C.D. 2017

Llamamiento de López Bravo en Suiza a la exportación de capitales a España

Destacó las posibilidades que ofrece

Seguirá la ayuda militar de EE. UU. a nuestra Patria

Washington. — El secretario de Defensa, Robert S. McNamara ha declarado que dos de los cuatro países de Europa occidental que continúan dentro de los programas de ayuda militar —Noruega y Dinamarca— habrán de ser excluídos de los mismos en un futuro próximo.

Los otros dos —España y Portugal— continuarán dentro de tales programas a causa de «nuestra constante necesidad de las importantes bases e instalaciones que los Estados Unidos tienen en ellos».

Estas declaraciones fueron hechas en sesiones a puerta cerrada ante el Comité de Asuntos Exteriores de la Cámara.

PROXIMO CONVENIO

Washington.—Según ha anunciado hoy el Departamento del Tesoro, España y los Estados Unidos iniciarán en Madrid, probablemente en el próximo mes de Mayo, conversaciones previas a la firma de un convenio fiscal entre ambos países.

El tratado incluirá una política de imposición conjunta tanto relativa a individuos como a sociedades de uno de los dos países que tengan negocios o realicen inversiones en el otro.

LOPEZ BRAVO, EN SUIZA

Baden.—El ministro de Industria de España ha realizado hoy una breve visita a las factorías de la empresa "Brown Boveri, Limited", las que, en conjunto, constituyen uno de los mayores complejos manufactureros de maquinaria de Suiza.

El ministro hispano abordó cuestiones relativas a la industria de la maquinaria en las conversaciones que mantuvo con miembros de la dirección administrativa del complejo. Después partió hacia Zurich.

DISCURSO DE LOPEZ BRAVO

Zurich.—El ministro español de Industria ha pronunciado un importante discurso en la Cámara de Comercio de esta ciudad.

Entre otras cosas, dijo:

"España —dijo— ha contemplado con interés creciente la formación de un Mercado Común en Europa que se inserta en un mundo internacional cuyos componentes están cada vez más relacionados entre sí. Esto crea problemas, que que es propósito de la Comunidad e imperativo de justicia, que el movimiento integrador no sólo no perjudique el desarrollo de las economías de los terceros países, sino que incluso contribuya a favorecer su más rápido avance. Pero hay casos en que el logro de los propósitos citados sólo puede obtenerse a través de una vinculación más estrecha que la tradicional entre dos economías autónomas".

"La economía española es una de las que se encuentran en una situación de interdependencia tal con las realidades económicas europeas que al entablar negociaciones con la Comunidad Económica Europea, se ha planteado la necesidad de la búsqueda de la solución adecuada para resolver los problemas forzosamente crecientes que a su vida económica crea el hecho comunitario. Y no es preciso investigar mucho para llegar a la conclusión de que, visto el carácter global, de dicha problemática, la solución única es también la que asegure una vinculación global y permanente".

"Los pasos dados por la política económica española en estos últimos años han sido dirigidos a preparar las mentes y las estructuras para el proceso integrador. España quiere ver despejado su camino en esta dirección, para que nuestra acción interior y exterior reciba su pleno sentido".

"Pero si la vida de la Comunidad afecta a España, la presencia o ausencia de nuestro país en el Mercado Común no puede dejarle a éste indiferente. Fuera de la Comunidad, España será para ella un problema; dentro, un elemento constructivo. El proceso integrador de España en la unidad económica europea es tan inevitable como deseable".

"España se encuentra en condiciones económicas tales que no le son aplicables la mayoría de los criterios válidos para la inmensa tarea de ayudar al "tercer mundo".

La situación económicamente objetiva de país "intermedio" que tiene España, supone que no se preste la debida atención a su encuadre dentro de la cooperación internacional, lo mismo que a otros países que se hallan en una fase de desarrollo, como la nuestra. Puede incluso darse el caso paradójico, de que precisamente el hecho de que España haya dado prueba inequívoca de su capacidad para absorber y emplear útilmente cualquier ayuda exterior, haciendo pasar su renta "per capita" de poco más de 300 dólares a casi 600 en un plazo increíblemente corto —es decir, el haberse adelantado en el desarrollo y haberlo efectuado en gran parte con medios propios— sea un obstáculo para la cooperación exterior".

"Ante esta situación España se está preparando activamente para poder incorporarse al mundo económico europeo avanzado y está logrando una de las tasas de crecimiento más elevada del producto interior bruto Este ha crecido en los cinco últimos años un 28 por ciento a precios constantes y un 19 por 100 a precios corrientes. Esto significa que en la mitad de tiempo, ha logrado un incremento muy superior al del cincuenta por ciento establecido como objetivo para este decenio para los países de la O. E. C. D."

Hizo el señor López Bravo una exposición de las posibilidades de España en los campos de la industria, mejora de la agricultura, industrialización de productos agrícolas y lo que en estos aspectos se ha conseguido hasta ahora. Se refirió después a las relaciones económicas entre Suiza y España y señaló la importancia estratégica de nuestro país por su situación geográfica con respecto a los mercados de Africa. España, dijo, es consciente de sus posibilidades, pero viene limitada en sus impulsos, por la insuficiente capacidad financiera para aprovecharlas plenamente. De ahí el énfasis en el capital extranjero, que podría acortar el tiempo que llevaría a hacerlo solamente con nuestros propios recursos. La política económica española, descansa en gran medida, y no sólo por necesidad, en la apertura al exterior. Las previsiones de crecimiento económico contenidas en el Plan de Desarrollo parten del supuesto de que el ahorro interior se verá complementado con aportaciones financieras exteriores, prosiguiendo la expansión creciente de la inversión extranjera, registrada en los últimos años. Para ello se mantendrá el sistema de garantías y facilidades para las inversiones, para su repatriación y para la transferencia de rendimientos que constituyen ya el marco legal vigente, ampliándolo si procediera a los sectores que todavía tienen algunas limitaciones.

«En resumen, desde todos los puntos de vista —terminó diciendo el señor López Bravo— la situación objetiva de la economía española, en pleno progreso y con un mercado creciente de 32 millones de habitantes, en tierra típicamente europea y con proyecciones indiscutibles hacia la América latina, el Norte de Africa y los países árabes, requiere atención por parte de los países exportadores de capitales».

—Hasta el próximo 16 de Abril pueden solicitarse las becas, préstamos y ayudas que convoca la Comisaría General de Protección Escolar y Asistencia Social para seguir estudios medios, especiales y superiores en el curso 1966-67.

Papelería
Artículos de Papelería
Escritorio y Oficina
OFFSET - IMPRENTA
TAGRA
Se inaugura hoy, 1.º de Abril. Efectuará el diez por ciento de descuento a sus clientes, durante toda la 1.ª quincena, obsequiándoles también por su atención.
Vitoria, 13 Teléfono 2852

Duros ataques a China roja por los delegados checo y húngaro en el Congreso del p. c. soviético

Reafirma Francia su intención de seguir participando en la Alianza Atlántica

Moscú. — El conflicto "ideológico" chino-soviético, que los líderes del Kremlin habían tratado de acallar y apaciguar, ha surgido hoy como una explosión a través de acres ataques de los delegados de Hungría y Checoslovaquia, contra los comunistas chinos en la sesión cotidiana del XXIII Congreso del partido comunista, en Moscú.

Evidentemente, los representantes de esos dos países se han alineado hoy más fuertemente al lado de los rusos, mientras que los delegados de Rumania parecen mantenerse al margen del conflicto interno del mundo marxista.

Refiriéndose claramente a la China comunista, el presidente de la república popular de Checoslovaquia, Antonín Novotny, acusó a los gobernantes de Pekín de haberse negado a cooperar en la acción conjunta y les llamó "disgregadores, aventureros, pseudo-izquierdistas, ultranacionalistas, anti-soviéticos y revisionistas".

En la sesión de hoy, asimismo, el secretario general del partido comunista de Hungría, Janos Kadar, manifestó con gesto sumamente airado:

"No ha habido jamás un comunismo anti-soviético, ni nunca lo habrá".

El líder comunista francés, Weldeck Rochet, se mostró "conciliador".

REAFIRMACION

París. — El Gobierno francés ha reafirmado su intención de que el país continúe participando en la Alianza atlántica.

El secretario de Estado para la Información, Yvon Bourges, que habló a los periodistas después de celebrarse una reunión del consejo de ministros, declaró que aunque Francia se retire de la Organización militar de la NATO, eso concierne solamente a la organización del tratado y no a la participación francesa en la Alianza.

Añadió que el ministro Couve de Murville habló hoy a la reunión del Gabinete acerca de problemas concernientes a la participación francesa en la Alianza pero no hubo debate.

Schroeder, en Madrid y Barcelona

(Viene de 1.ª página)

La visita del ministro federal doctor Schroeder a Madrid ha contribuído a estrechar más todavía los ya excelentes lazos de amistad que existen entre los dos países. Ambos ministros de Asuntos Exteriores consideran deseable un intercambio de puntos de vista más frecuente. La próxima reunión tendrá lugar en Bonn».

VISITAS

Madrid. — Esta mañana, el ministro de Asuntos Exteriores de Alemania federal estuvo en el hospital alemán desde donde se trasladó al Colegio Alemán que recorrió detenidamente.

El doctor Schroeder marchó más tarde a su Embajada a inspeccionar la residencia que todavía está en construcción, de allí marchó al hotel en que se hospeda para almorzar e inmediatamente salió para el aeropuerto de Barajas.

SALIDA DE MADRID

Madrid. — A las dos de la tarde de hoy, el doctor Schroeder, con su esposa y personalidades que le acompañan, emprendió viaje a Barcelona. En el aeropuerto de Barajas fue despedido por el ministro de Asuntos Exteriores y su esposa, directores generales del Ministerio de Asuntos Exteriores, embajador de Alemania y otras personalidades.

Antes de partir, el ministro alemán pronunció las siguientes palabras de despedida ante los micrófonos de Radio Nacional y las cámaras de Televisión Española.

«Quisiera todavía dirigir algunas palabras, antes de salir de Madrid, para expresar mi cordial agradecimiento por la acogida realmente muy amable que se me ha dispensado durante estos días, en los que he podido conocer una pequeña parte de las muchas bellezas, de los tesoros de arte y cultura de España.

Esta era una visita política, durante la que he mantenido conversaciones muy buenas y muy fecundas que espero continúen en Bonn en el futuro. Asimismo, confío en poder recibir a mi estimado colega el ministro de Asuntos Exteriores, señor Castiella, en Bonn y continuar nuestro diálogo. Hemos tenido un intercambio de ideas y de experiencias sobre gran número de cuestiones, que resulta especialmente interesantes en la actual situación internacional.

Estoy muy satisfecho y espero que este contacto sea la base de una buena colaboración y entendimiento en el futuro.

Espero también que las conversaciones que hemos mantenido y mi estancia en España hayan sido útiles para los intereses de ambos países y les agradezco una vez más su amabilidad.

Hasta la vista».

EN BARCELONA

Barcelona. — A las cuatro menos cuarto ha llegado a Barcelona en un avión militar alemán, el ministro de Asuntos Exteriores de la República Federal alemana, doctor Gerhard Schroeder, acompañado de su esposa, jefe de la sección política de su Ministerio, director del Gabinete del mismo, jefe de la sección de Prensa del Ministerio y embajador de Alemania en España.

El ministro alemán fue saludado, al descender del avión, por el embajador de España en Bonn, capitán general y demás primeras autoridades barcelonesas.

La señora del capitán general y la esposa del cónsul alemán hicieron entrega de sendos ramos de flores a la esposa del ministro.

Seguidamente, el ministro se trasladó al Hotel Ritz, donde se hospeda. Luego visitó el Pueblo Español y el castillo de Montjuich y después el Museo Romántico. Luego se trasladó al Barrio Gótico y efectuó una visita al Museo Picasso.

NUESTROS TELEFONOS:

REDACCION: 1280
ADMINISTRACION: 1140

Nuevo repetidor de Televisión en el Castillo

También se trabaja en el Sollube

Según nuestras noticias ayer se procedió a colocar un nuevo repetidor, de fabricación alemana en las instalaciones de recepción de imagen y sonido de Televisión española en el castillo. Este aparato sustituye al que venía funcionando anteriormente. Responde a las características de un modelo destinado expresamente a prestar servicio en zonas de orografía parecida a la de Burgos. Dicho aparato ha sido traído por el Ministerio de Información y Turismo, y funcionará en fase de pruebas en los próximos programas de Televisión Española.

TRABAJOS EN LA EMISORA DEL SOLLUBE

Bilbao. — Técnicos de Televisión Española trabajan activamente en la emisora del monte Sollube para mejorar la calidad de las imágenes recibidas a través de la misma en las provincias de Guipúzcoa, Alava, Navarra, Santander, Logroño, Burgos y Vizcaya.

Se procede actualmente al montaje de un nuevo cable coaxial de los que comunican la antena exterior con la emisora y, según parece, dentro de unos meses será montado otro, nuevo, con el que quedará totalmente resuelto el frecuente problema de las imágenes imperfectas en la zona cubierta por la estación del Sollube.

Hoy se reconstituirán los Consejos provinciales de Movimiento en toda España

Madrid. — El día primero de Abril, en la conmemoración del XXVII aniversario de la Victoria, los Consejos provinciales de todas las Jefaturas provinciales del Movimiento de España se reunirán en sesión constitutiva después de las elecciones celebradas durante el mes de Marzo, por las que se han renovado todos los miembros electivos de los referidos Consejos. Estas elecciones han afectado a la renovación de setecientos treinta y tres puestos, de los que cuatrocientos setenta y ocho se han cubierto por jefes locales del Movimiento que representan a sus respectivos partidos judiciales y doscientos cincuenta y cinco por militantes, que no ostentan cargo ni jerarquía alguna, que formarán parte de los Consejos como representantes de los afiliados de sus respectivas provinciales.

Entre los elegidos en representación de los militantes figuran once afiliados a la Sección Femenina.

En total los cincuenta y dos Consejos provinciales del Movimiento que mañana celebrarán su sesión constitutiva para la legislatura 1966-69, están integrados por 2.338 consejeros.

Condecoraciones con motivo del Día de la Victoria

Con motivo de la festividad del 1.º de Abril, Su Excelencia el Jefe del Estado ha concedido las siguientes Grandes Cruces:

Carlos III.—Excmo. Sr. D. Pedro González-Bueno y Bocos, y don Luis Jordana de Pozas.

Alfonso X el Sabio.—Don Angel González Alvarez, don Joaquín Tena Artigas, don Ricardo Magdaleno redondo.

Mérito Agrícola. — Excmo. Sr. D. José del Cañizo Gómez, Excmo. Sr. D. Luis Gómez de Aranda y Serrano.

Mérito Naval. — Teniente general don Alfredo Erquicia Aranda y al también teniente general don José Héctor Vázquez.

Orden Imperial del Yugo y las Flechas. — Don Luis Gómez Laguna y a don Anibal Carral Pérez.

Orden de Cisneros. — D. Pedro Gual Villalbí, don Roger de Oliete y Navarro, don Tomás Allende García Baxter, don Santiago Guillén Moreno, don Claudio Rivera Macías.

Sus hermanos tienen derecho a ser ayudados.
¡HAGASE SOCIO DE CARITAS!

Un español estuvo en un manicomio argentino durante 30 años sin estar loco

Fue detenido por anarquista y el Estado se cuido de él

Buenos Aires. — (Crónica especial para Agencia FIEL-ORBE, por Víctor ROLDAN). — Alejandro Novoa, español, de 62 años de edad, recorre desconcertante las calles de Buenos Aires después de haber permanecido, durante 30 años, encerrado en el infierno de una prisión para enfermos mentales. Ha sido puesto en libertad porque se comprobó que jamás estuvo loco. Los 30 increíbles años de convivencia espeluznante con perturbados mentales los pasó con su propia mente totalmente lúcida.

La tremenda realidad va quedando al descubierto a medida que, por instrucciones del director de Institutos Penales de la provincia de Buenos Aires, doctor Horacio Edgardo Díaz, se ahonda en la investigación del caso.

Novoa fue detenido, en 1935, juntamente con otros doce sospechosos, bajo la acusación de desarrollar actividades anarquistas. Había llegado a la Argentina a la edad de seis años, en compañía de sus padres. Cuando fue arrestado trabajaba de vendedor ambulante. Se puso en movimiento, luego de su detención, la mohosa maquinaria de la burocracia judicial que fue enviando de un lado para otro a Novoa hasta que, un año más tarde, un médico dictaminó que el acusado tenía sus facultades mentales perturbadas y ordenó que fuese trasladado al pabellón Lombroso (para locos) de la prisión de La Plata.

Allí quedó Novoa olvidado por todos, salvo por su familia que le iba a visitar semana tras semana. Crecieron sus hijos. Tuvo cinco nietos. Durante su encierro la patria de sus padres fue arrasada por la guerra civil. Terminada ésta el Mundo quedó envuelto en los fragores de la guerra mundial. El vivía marginado de tales acontecimientos.

Los archivos de Novoa se perdieron. Nadie, ni él mismo, sabía por qué estaba encerrado. Los doce individuos que habían sido detenidos con la víctima habían sido puestos en libertad poco después al comprobarse su inocencia. Sólo él quedó encerrado y posiblemente habría pasado en el manicomio hasta el fin de sus días si el Instituto Penal no es sometido a una reorganización, a cargo de la cual quedó el doctor Díaz.

El nuevo director, al asumir sus funciones, fue revisando cada caso de los reclusos con detenimiento. Cuando pidió los antecedentes de Novoa, se estableció que no existían. Díaz ordenó una investigación en los tribunales, luego en las comisarías y finalmente en los archivos médicos. Nada. Se sometió al recluso a una examen psiquiátrico. El dictamen fue categórico: «No está ni nunca estuvo loco».

A los 62 años de edad ha vuelto con su familia, sin resentimientos, resignado. «¿Cómo pagarle 30 años a un hombre? —se pregunta «Clarín», diario que descubrió el insólito caso—. ¿Con la libertad? Es sólo una señal a cuenta de mayor cantidad. El resto quedó allí, detrás del portón donde, durante 30 años, un hombre, este Conde Montecristo del siglo XX, fue archivado por la sociedad».

Reconocimiento médico sin tocar al paciente

Washington. — En los Estados Unidos se están utilizando experimentalmente unos instrumentos de reconocimiento médico que miden la temperatura, los latidos del corazón, el pulso y el ritmo de la respiración sin tocar al paciente. Estos monitores biomédicos a distancia se diseñan para verificar el estado físico de los astronautas en misiones especiales prolongadas. También podrían utilizarse en los hospitales para mantener una vigilancia constante sobre enfermos graves.

En la actualidad, la verificación del estado de los astronautas se efectúa mediante sensores de la piel que reúnen los datos para su transmisión por radio a la Tierra. Sin embargo, los astronautas en viajes de varios meses de duración necesitarían moverse libremente en sus grandes naves espaciales. Los sensores adheridos a la piel les estorbarían y serían incómodos. No obstante, es esencial tener una información constante de la salud del astronauta. La Administración nacional de Aeronáutica y del Espacio (NASA) abrió recientemente un centro de investigación electrónica en Cambridge, Massachusetts, para desarrollar sistemas de control remoto. El centro ha asignado parte del trabajo a la División del Espacio e Información de la North American Aviation Corporation de Downey, California.

Entre los instrumentos que se estudian allí figuran termómetros tan sensibles que pueden advertir a distancia los cambios en la temperatura del cuerpo, micrófonos que recogen los latidos del corazón y la respiración, sensores fotométricos que determinan el ritmo de la respiración por los cambios que advierten en la luz que se refleja del pecho de una persona y otros sensores que miden el pulso.

El doctor William A. Shafer de la División Convair de la general Dynamics Corporation de San Diego, California, demostró aún otro sistema en una reciente reunión celebrada en Nueva York por la Asociación Médica Aéreo-espacial. El doctor Shafer instala antenas que colocan al sujeto dentro de un campo magnético. Los latidos del corazón, la respiración y el pulso causan variaciones en este campo, las cuales se amplían y se reproducen en un gráfico.

La R. A. U. pide ayuda a EE. UU. para tres grandes proyectos, por valor de 250 millones de dólares

Conferencia cumbre en Nairobi

El Cairo.—La República Arabe Unida ha pedido a los Estados Unidos ayuda para llevar a cabo tres grandes proyectos cuyo costo se calcula en 250 millones de dólares.

Uno de estos proyectos es la construcción de silos para el almacenamiento de cereales.

Otro de los proyectos es el montaje de una cuarta unidad generadora en la central eléctrica de El Cairo y el último una planta para la desalinización del agua del mar a fin de suministrar agua potable para el riego del Desierto.

El coste de esta última instalación sería de unos 200 millones de dólares.—Efe.

WERWOERD VIRTUAL VENCEDOR EN LAS ELECCIONES DE AFRICA DEL SUR

Johannesburgo. — El partido nacional del doctor Hendrik Werwoerd figura como virtual vencedor en las elecciones generales de Africa del Sur, para otro período de cinco años.

Los últimos resultados registrados esta mañana dan al partido del doctor 84 escaños frente al partido unido en la oposición, con 36. El partido progresivo ha conseguido un solo escaño hasta ahora.—Efe.

CONFERENCIA CUMBRE EN NAIROBI

Nairobi.—El emperador Haile Selassie ha llegado a Nairobi para asistir a la conferencia de alto nivel que once naciones africanas iniciarán en el día de hoy.—Efe.

TIROTEO FRONTERIZO

Addis Abeba. — Se han producido tiroteos a lo largo de zonas de la frontera etiópica-somalí y, según dio cuenta el ministro de Información abisinio, un guardia etíope ha resultado muerto en choque armado, contropas regulares somalíes.

Agregó que el combate continuaba a la hora de transmitir su parte en el sector de Inegoh, al Nordeste de la región de Ogaden.

Ni el ministro ni otros altos funcionarios han podido explicar la razón de que comenzase el combate.—Efe.

Octogésimo aniversario del Cardenal Arriba y Castro

Tarragona.— Para celebrar su fiesta onomástica el Cardenal arzobispo de Tarragona, Dr. D. Benjamín de Arriba y Castro, ha oficiado esta noche una misa concelebrada con otros nueve sacerdotes en la catedral metropolitana y primada. Los demás celebrantes eran o bien octogenarios o celebraban sus bodas de oro con el sacerdocio.

Un gentío enorme se congregó esta noche en el templo catedralicio, sumándose con su presencia al acto de homenaje y cariño que ha representado la ceremonia en honor de su amado Prelado que lleva 17 años al frente de la archidiócesis y que el próximo Viernes Santo cumplirá 80 años de edad.

Las primeras autoridades provinciales presidieron esta noche el acto de la misa y durante el día han acudido al palacio arzobispal, como lo han hecho asimismo numerosísimas personas para patentizar su felicitación al Dr. De Arriba y Castro.

Para conmemorar la fiesta onomástica del arzobispo, el gobernador civil ha dispuesto que en los centros benéficos fuese servida una comida extraordinaria.—Cifra.

Las elecciones inglesas

(Viene de primera pág.)

GRAN TRIUNFO PERSONAL DE WILSON

Londres. — El primer ministro Harold Wilson ha resultado triunfador en su distrito de Huyton, Liverpool, con una mayoría de 20.950 votos sobre el candidato conservador.

PRECARIO TRIUNFO DE HEATH

Londres. — El jefe de la oposición conservadora, Edward Heath, ha resultado reelegido por poco. En su distrito de Bexley, en Kent, ha logrado una mayoría de dos mil votos, mientras que en las elecciones de mil novecientos sesenta y cuatro logró una mayoría de cuatro mil quinientos ochenta y nueve votos.

REELEGIDOS

Londres. — Ian Macleod y Quinto Hogg, ex ministros conservadores han resultado reelegidos.

Denis Healey, ministro de Defensa, ha sido reelegido en Leeds-Est.

George Brown, ministro de Economía, ha sido reelegido en Leeds-Est.

Ray Gunther, ministro de Trabajo, ha resultado reelegido en su distrito de Londres-Wouthwark.

Reginald Mauglin, líder adjunto del partido conservador ha sido reelegido en la circunscripción de Bernet.

También ha sido reelegido el ex ministro conservador Selwyn Lloyd.

Robert Carr, portavoz conservador en cuestiones aeronáuticas, fue también reelegido en su distrito.

DERROTADOS

Londres. — William Yates, conservador muy conocido por sus opiniones independientes y amigo del presidente Nasser, ha sido derrotado en su distrito de Wrekin.

El expresidente adjunto de la Cámara de los Comunes, conservador sir Samuel Storey, ha perdido su escaño, al resultar derrotado en el distrito de Stretford, en beneficio del candidato laborista.

También ha sido derrotado en Hampstead (Londres) Henry Brroke, exministro conservador del Interior.

Julián Amery, ex ministro conservador de Aviación, ha sido derrotado en su distrito de Preston-Nord (Lancashire).

RECONOCE LA DERROTA

Londres. — A la una y diez de la madrugada, con cerca de la mitad de los 630 escaños dilucidados, el presidente del partido conservador, Edward Duncann, proclamó la derrota de su partido.—Efe.

ULTIMOS RESULTADOS CONOCIDOS

Londres. — Cuando se conocen ya los resultados de 439 distritos puede afirmarse que más del cincuenta por ciento del voto popular se ha inclinado por el partido laborista, las cifras son:

Laboristas: 9.276.063 (8.694.471, en 1964) 50,3 (46,0).

Conservadores: 7.574.536 (8.046.724) 41,4 (42,6).

Liberales: 1.340.445 (1.970.111), 7,3 (10,4).

Varios: 249.877 (175.140), 1,4 (0,9).

El partido laborista ha logrado un aumento del 2,9%.

En la situación, después de conocidos los resultados de 450 circunscripciones, los partidos tienen:

Laboristas: 298 escaños (ganan 40; pierden 1).

Conservadores: 146 (no ganan; pierden 41).

Liberales: 5 (ganan, 2; pierden, 1).

Varios: (republicanos laboristas irlandeses): 1 (ganan, 1; no pierden).

Quedan 180 escaños sin proveer.

Dirigentes sindicales franceses, denunciados a la Justicia

Sus órdenes motivaron la muerte de un niño prematuro en una clínica

París. — Ha sido elevada al procurador de la República la denuncia judicial, presentada por el director de una clínica de Courbevoie contra los dirigentes de las organizaciones sindicales, promotores de un paro en el suministro de energía eléctrica que ocasionó la muerte de un niño de dos días que se encontraba en una incubadora.

Los dirigentes sindicales han sido acusados de «negar auxilios a persona en peligro de muerte».

CARITAS LE NECESITA A USTED, para ayudar a sus hermanos.
¡HAGASE SOCIO DE CARITAS!

Regresan de La Habana dos delegaciones españolas

Madrid.— Dos delegaciones españolas —una comercial y otra jurídica— han llegado de La Habana, esta mañana, después de dos meses de conversaciones con representantes del Gobierno cubano.

Fuentes diplomáticas informan que el objetivo de la misión comercial española fue cumplido satisfactoriamente, pero la delegación jurídica todavía no ha terminado su trabajo y reanudará las negociaciones en su día. Estas negociaciones afectan a la repatriación de ciudadanos españoles e indemnizadores por las propiedades nacionalizadas.—Efe.

M.E.C.D. 2017

La Bolsa

Madrid

(Información facilitada por el Banco de Santander).

Nueva sesión de Bolsa desanimada debido al predominio absoluto de las órdenes de venta.

CORROS

Bancario. Papel en Central, Banesto, Hispano, Popular y Exterior. Equilibrio en Ibérico y Mercantil.

Eléctrico. Demanda en Sevilla y Leonesa y papel en Española, Iberduero, Fecsa, Fenosa y Cataluña.

Alimentación y Textil. Demanda en Sniace y papel en Aguila, Ebro y Azucarera.

Minero. Equilibrio en Ponferrada. Papel en Felguera y demanda en Rif.

Químico. Al cierre demanda para Petróleos y papel en Explosivos.

Siderúrgico. Papel en Hornos y Nueva Montaña Quijano. Demanda en Seat.

Vario. Equilibrio en Telefónica, Campsa, Tabacalera y Fénix.

COTIZACIONES:

BANCOS. — Exterior de España, 450; Central, 1.260; Español de Crédito, 1.114; Hispano Americano, 1.060; Ibérico, 732; Popular, 753; Mercantil, 425.

ELECTRICAS.—Eléctricas Leonesas, 115; Eléctricas Reunidas de Zaragoza, 155; Fecsa de 1.000, 261; Fenosa, 287; Hidroeléctrica Española, 336; Iberduero, ordinarias, 424; Sevillana de Electricidad, 227,5; Unión Eléctrica Madrileña, 228.

ALIMENTACION. — El Aguila, 327; Azucarera Española, 108,5.

CONSTRUCCION. — Dragados y Construcciones, 356; Inmb. Metropolitana, 208; Urbis, 137.

MINERAS. — Minas del Rif, 155; Duro Felguera, 58,5; Los Guindos, 62; Ponferrada, 465.

VARIOS. — Campsa, 181; Tabacalera, 192; Explosivos, 141; Española de Petróleos, 440; Fenix, 3.925; Hornos de Vizcaya, 70,5; Seat, 274; Fasa, 534; Nueva Montaña Quijano, 195; Telefónica, 170; Sniace, 165; Metro Madrid, 182.

La misión comercial española ha encontrado en Perú un clima favorable para los intercambios entre los dos países

El Gobierno de Lima ha comenzado a recibir créditos españoles

Lima. (Crónica especial para agencia "Fiel-Orbe" por Ricardo LEON P.). — Quince hombres de negocios de España, presididos por el Dr. Manuel Fuentes Iruruzqui, secretario de Ordenación Económica, de Madrid y constituyendo una verdadera misión comercial de ese país, estuvieron varios días en Lima, ofreciendo al Perú y demás naciones latinoamericanas no sólo un mayor intercambio comercial, sino también aportes de capitales y de técnica a fin de constituír en ellas empresas de carácter mixto. Durante su breve estancia en esta capital se runieron con industriales, comerciales, banqueros, mineros, agricultores y pesqueros del país y visitaron al presidente de la República, arquitecto Fernando Belaúnde Terry, quien les expuso claramente las verdaderas necesidades que tiene esta nación de capitales extranjeros, de técnica y de intercambio comercial con otros países, especialmente de Europa y en particular de España.

En las reuniones que celebraron con los hombres de empresa peruanos y extranjeros residentes, los miembros de la misión comercial española dieron a conocer las posibilidades de inversiones de la industria hispana en el Perú, como resultado del excelente clima de estabilidad y de auge que vive la República peruana en estos momentos. Los miembros de la misión proporcionaron a los peruanos datos estadísticos acerca de la extraordinaria expansión que acusa la producción industrial y la capacidad de exportación que actualmente tiene España, en particular en lo que respecta a bienes de capital.

La misión se refirió en esta oportunidad a los créditos que hasta por mil millones de dólares en un plazo de diez años ofreció España a raíz de la Conferencia de Cancilleres Interamericanos de Río de Janeiro de Noviembre del año pasado, en beneficio de los países latinoamericanos. Dijo la misión que ya algunas naciones iberoamericanas habían somenzado a recibir tales créditos, entre ellas el Perú mismo. En esta reunión que se realizó con carácter de mesa redonda, en la Cámara de Comercio de Lima, se llegó al acuerdo de constituir, a demanda de esta última, tanto en esta capital como en Madrid, sendas Cámaras de Comercio formadas por hombres de negocios españoles y peruanos, a fin de establecer entre ellas una interrelación tendente a fomentar las más estrechas vinculaciones en el orden económico entre los dos países.

En estas gestiones y reuniones acompañó siempre a los miembros de la misión comercial española el embajador de España en el Perú, Angel Sanz Briz quien les facilitó en todo momento los contratos entre grupos similares peruanos y españoles que tenían determinados intereses.

La misión inició su gira por la América Latina en Lima y luego continuó hacia el Sur para visitar el mayor número posible de países de esta parte del Nuevo Mundo. Al despedirse de Lima dijeron a los periodistas que el Perú les había interesado mucho, porque era una de las pocas naciones sudamericanas con mayor equilibrio en su comercio y porque su producción no estaba constituída por un solo producto sino por varios como pescado, algodón, azúcar, petróleo, cobre, oro, plata, etc.

Anuncie de viva voz su propio fallecimiento

Una empresa de pompas fúnebres norteamericana establece un sistema de participaciones de defunción grabadas en disco por el futuro cadáver

Nueva York. — (Crónica especial para agencia "Fiel-Deri" por Irma Gold). — El disco y la cinta magnetofónica han reemplazado desde hace mucho tiempo a la vieja letra. En Estados Unidos, si uno quiere estar de moda, no escribe ya para felicitar o para declararse, sino que envía su voz. Aderezada preferentemente con un fondo sonoro: música, canto, susurrar de arroyuelos o rugidos del león, según se elija.

El ultimísimo grito en este terreno acaba de aparecer en Norteamérica. Registrar la voz con consejos paternales o maternales para que después de la muerte los hijos y nietos puedan escucharla y meditar sus sabias palabras, no es nuevo. Ahora una empresa de pompas fúnebres (ya se conoce el lujo y los precios astronómicos de los entierros en Norteamérica) ha encontrado algo mejor.

En una circular dirigida a futuros clientes, les pide que graben "aunque se sientan aún en perfecta salud" algunas palabras de adiós dirigidas a sus amigos. La empresa clasificará en sus archivos la participación y sólo la sacará cuando se produzca la muerte.

Entonces, mediante un montaje sonoro, los adioses serán precedidos por el anuncio de la muerte, con voz doliente, por la viuda o algún otro miembro de la familia, y el conjunto será enviado a amigos y vecinos, en disco a manera de participación de fallecimiento.

La circular añade que habrá a disposición de los futuros desaparecidos un grupo de especialistas para la redacción "digna y sencilla" de su último mensaje.

No se precisa, sin embargo, a partir de qué edad convendrá adoptar esas precauciones. Sobre todo cuando una desgracia, en forma de accidente de circulación o de guerra en Vietnam, llega tan pronto.

Lo mejor sería quizás que, a partir de los 18 años, como más tarde, cada uno registre sus "últimas palabras" sin perjuicio de volver a empezar periódicamente.

Después de cada divorcio o nuevo matrimonio, por ejemplo.

—Las becas, préstamos y ayudas para cursar estudios sólo deben solicitarse por alumnos que justifiquen verdadera necesidad económica familiar y aprovechamiento en los estudios.

Considerable aumento de la población escolar española

En 1964 se dedicó a educación el 3,10 por 100 de la Renta nacional

Declaraciones del Sr. Tena Artigas

Madrid.— Elevada la escolaridad obligatoria hasta los 14 años, el número de alumnos en las 101.513 escuelas de Enseñanza Primaria existentes a pesar del gran crecimiento de la enseñanza media, es en el presente curso de 3.659.000, esperándose que excedan de cuatro millones en el próximo curso —que son atendidos por 113.000 maestros, formados en las Escuelas normales en las cuales en el curso 1964-65— estudiaron 57.000 alumnos con un crecimiento de 16.000 sobre el curso anterior.

En la Enseñanza Media general los 157 Institutos nacionales existentes en 1957, se transformaron en 216 en 1963 con capacidad para 198.000 alumnos y las doce secciones delegadas de 1963 en 258 con capacidad para 166.120 alumnos. Por otra parte, en la actualidad ya existen 527.629 puestos escolares en la enseñanza no oficial y se espera que al terminar el Plan de Desarrollo existan en total 1.052.775 puestos escolares en la Enseñanza Media general, con posibilidad de convertirse en 1.417.195 a través de su titulación en estudios nocturnos. El número de alumnos en el presente curso es de 855.396 —cuando en 1955 eran de 300.000— y a los que hay qu eañadir los 50.000 alumnos del Bachillerato Laboral hoy llamado técnico.

En Enseñanza superior hay que destacar la creación en dos años de 17 nuevas secciones universitarias y tres nuevas escuelas técnicas y el extraordinario crecimiento del alumnado que en tres años ha pasado de 87.000 a 125.000 lo que está haciendo insuficientes las instalaciones y el número de profesores para atender a esta enorme avalancha de alumnos, agravado todavía más el problema por la excesiva concentración que se está produciendo en la Ciudad Universitaria de Madrid, que en el presente curso alberga a más de 35.000 estudiantes de Enseñanza superior.

Estos datos y otros que afectan a más de cinco millones de españoles que están matriculados en cursos regulares de estudios fueron destacados por el secretario general técnico del Ministerio de Educación Nacional, don Antonio Tena Artigas en la rueda de Prensa celebrada esta tarde con los periodistas para inofrmarles sobre la situación de la educación en España a comienzos de 1966 al transcurrir los dos primeros años del Plan de Desarrollo.

Al tratar del problema del analfabetismo, a preguntas de los periodistas manifestó el señor Tena Artigas que los cálculos realizados permitian afirmar que el porcentaje actual de analfabetismo para la totalidad de los españoles comprendidos entre los 14 y 60 años era del cuatro por ciento, que quedará reducido al 2,3 por ciento dentro de dos años y supondrá un cinco por ciento para la totalidad de la población. A estos optimistas resultados sigue diciendo el señor Tena Artigas— está contribuyen o junto con los 5.000 maestros alfabetizadores dedicados exclusivamente a esta misión por toda la geografía española, la biblioteca de iniciación cultural que con sus 676.000 libros en constante movimiento produjo 17 millones de lecturas en el año 1963.

Manifestó que en 1964 se dedicó a educación el 3,10 por ciento de la renta nacional y que en el presente año el presupuesto del Departamento asciende, incluidos los 2.200 millones del Patronato de Igualdad de Oportunidades, a 21.520 millones de pesetas, siendo por su cuantía el segundo entre todos los Departamentos ministeriales, sólo superado por el de Obras Públicas y suponiendo el 12,75 por ciento de los presupuestos generales del Estado.

Guía del radioyente

Radio Castilla

MAÑANA.—7,55: Sintonía. Apertura. Lectura de programas. 7,58: Matinal Cadena SER. Buenos días, Señor, por el Padre Sopeña. El tiempo, por Ma-Mariano Medina. Deportes, por Vicente Marco. En menos que canta un gallo. Nuestra ciudad por Vicente Ruiz. Discomanía. Humor. El cuplé. Paco Ruiz detective. 10,00: Página mañanera. 10,30: Bachillerato radiofónico (Curso 2.º). 11,15: Al compás del trabajo. 12,00: Angelus. 12,03: Escenario de la canción. 12,30: Cap. 10 de la novela «Un asesino». 12,45: Las ilusiones de Marta.

SOBREMESA: 13,00: Escaparate sonoro: Trío Los Galanos. 13,15: Música española. 13,30: Discos dedicados. 14,00: Felicidades con música. 14.15: Noticias locales. 14,20: Tres minutos con la orquesta Reg Owen. 14,30: Retransmisión del diario hablado de Radio Nacional de España. 14,45: Información financiera. 14,55: Gaceta Avecrem. 15,00: Discos dedicados. 15,45: Canciones a varias voces. 16.00: Cap. 40 de «Vida y vocación de José Mójica». 16,30: Cap. 90 de «Amarga oscuridad».

TARDE.—17,00: Cap. 65 de la novela «Natacha». 17,25: Consultorio Avecrem. 17,30: Cap. 70 de «El amor y la furia». 18,00 Programa en cadena: Música en el hogar y Norit al habla 18,30: Cap. 90 de «La casa de los Dalton». 19,00: Cap. 30 de «El derecho de los hijos». 19,30: Usted elige: Discos solicitados

NOCHE.—20,00: Ejercicios espirituales, por el R. P. Eduardo Cristóbal, S. J. 20,30: Programa en cadena: Páginas de su vida. Diana Tu-tu. Peter Gay 21,45: Avance informativo 22,00: Retransmisión del diario hablado de Radio Nacional de España. 22,15: Noticias locales. 22,30: Programa en cadena: Cita en la S.E.R. Noticiario de doctor. 24,00: Cierre.

Radio Popular

7,55, Apertura.

PRIMER PROGRAMA

8,00, Buenos días, Burgos; 8,05, Primer compás; 8,15, La canción de la mañana; 9,00, Angelus; 9,01, Burgos, música y noticias; 10,00, Con la Prensa bajo el brazo; 10,15, Mosaico español; 10,30, Un minuto de sicología; 10,40, Suerte, vista y... ¡Orbea!; 11,00, Radio-club; 11,45, Blanca y en botella; 12,00, Angelus; 12,01, Al borde del camino; 12,06, Concierto miniatura; 12,10, Alguien canta para usted; 12,15, Ronda de la América española; 12,30, Musical Louit; 12,45, Del brazo y por la calle.

SEGUNDO PROGRAMA

13,00, Radio-ilusión; 13,30, Música y humor; 13,40, Felices los tenga usted. I; 14,10, Novedad musical; 14,15, Un buen tema, el tiempo; 14,30, Diario hablado de Radio Nacional de España; 15,00, Música de España; 15,15, Mensaje en alta fidelidad; 15,25, Felices los tenga usted. II.

TERCER PROGRAMA

16,00, Concierto de tarde; 16,30, Club de amigos; 17,30, Bazar del microsurco; 18,00, Caja de música; 18,30, Tele-objetivo; 19,00, Angelus; 19,01, Diálogos para una voz; 19,05, La Radio en la calle; 19,15, Corresponsalía; 19,30, La zarzuela.

CUARTO PROGRAMA

20,30, Santo Rosario en familia; 21,00, Mirador al campo; 21,30, Con sabor popular; 21,45, Pentagrama trotamundos; 22,00, Diario hablado de Radio Nacional de España; 22,20, Información meteorológica; 22,30, Noticiario. Boletín informativo de noche; 22,45, Música de España; 23,00, Música para la carretera; 23,45, Compás final; 0,00, La danza de las horas; 0,02, Palabras para el silencio; 0,05, Cierre de la estación.

¡¡COMPLETAMENTE GRATIS!!

UN PISO EN BURGOS

UN COCHE SEAT 1.500 lujo

UN COCHE SEAT 800

UN COCHE SEAT 600-D

300.000 PESETAS en 30 premios más

INFORMES:

Oficinas de la

CAJA DE AHORROS DEL CIRCULO CATOLICO

Ahorra y vivirás mejor

Repudio extremista al nuevo presidente del Ecuador

El general Barrientos retira su candidatura a la presidencia boliviana

Quito. — Los dirigentes marxistas, encaramados en las direcciones de las organizaciones obreras y estudiantiles, se disponen a que el economista Clemente Yerovi Indaburo abra el paso a las huestes revolucionarias ecuatorianas.

No habían transcurrido 24 horas del derrocamiento de la Junta militar y su reemplazo por el economista, cuando manifestaciones extremistas expresaron su repudio por la designación del nuevo presidente provisional quien, sin duda, es apoyado en esta emergencia por las fuerzas armadas que se encuentran sumamente en alerta por el peligro de una irrupción de tipo «castrista».

Los comunistas y socialistas manifestaron vivamente su hostilidad y dieron la clave de sus actos de violencia en el palacio del Gobierno al declarar públicamente su adhesión al doctor Cueva Tamariz, ex-ministro de Educación y dirigente socialista.

A poco de su llegada desde Guayaquil, viajando en avión militar, el presidente Yerovi fue silbado y amenazado por los extremistas al cruzar en automóvil varias calles en dirección al palacio nacional. Los exaltados levantaron sus puños cerrados en el acostumbrado gesto comunista y los gritos eran bien significativos: «Pueblo, sí; Yerovi, no».—Efe.

LOS MILITARES DERROCADOS SE ENCUENTRAN EN UN RANCHO BAJO CUSTODIA

Quito. — En contra de las noticias difundidas ayer, los miembros de la depuesta Junta militar se encuentran en un rancho cercano a esta capital, acompañados de cierto número de sus colaboradores, bajo las correspondientes medidas de seguridad y garantía de sus vidas. El país se halla en perfecta calma.—Efe.

BARRIENTOS RETIRA SU CANDIDATURA

La Paz.— El general René Barrientos Ortuño retiró su candidatura a la Presidencia de la República en una reunión del alto mando militar celebrada en esta capital, donde expuso las razones de su decisión

El general Barrientos expuso su voluntad de renunciamiento a fin de que sus camaradas militares puedan elegir un hombre que constituya una garantía para la total recuperación institucional de Bolivia. Los mandos resolvieron estudiar la decisión antes de aceptarla o rechazarla.

Por otra parte, la junta militar, en una reunión imprevista, exigió la renuncia del ministro de Trabajo, coronel Samuel Gallardo Lozada, en razón del "intenso proselitismo que realiza desde esas funciones", lo cual —se afirma— es contrario a la decisión militar de abstenerse de toda actividad partidista.

CENSURA ARGENTINA

Buenos Aires.— La comisión municipal de clasificaciones de espectáculos públicos e impresos literarios, en acta número 259, del 29 de Marzo, determina la censura previa para determinado tipo de publicación periodística —revistas, semanarios, etc.— de impresión local o no.

Los locales que vendan revistas prohibidas se harán acreedores de clausura y multas de menor valor.—Efe.

AYUDA AL DESARROLLO DE LA NACION ARGENTINA

Buenos Aires.—El Banco Interamericano de Desarrollo aprobará un crédito de cien millones de dólares a Argentina, según anunció el doctor Felipe Herrera, presidente de esa institución.

El crédito se aplicará a obras de desarrollo industrial, al riego y suministro de agua potable y a la educación superior, en el curso de los próximos 18 meses.

GUEVARA VIVE

Buenos Aires.—"Che" Guevara vive y está bien, ha afirmado el padre del que fue lugarteniente de Fidel Castro a unos periodistas de "Efe", en esta capital.

Habían corrido rumores en la capital del Plata de que el argentino-cubano se encontraba en la Argentina y una llamada telefónica anónima señaló que se le había visto salir del estudio de Ernesto Guevara Lynch, padre del revolucionario cubano.

Interrogado el arquitecto Guevara dijo que su hijo "estaba bien", aunque no aclaró dónde. Añadió que no era cierto que Fidel hubiera hecho matar a su hijo y, por último, negó haber sido el autor de unos carteles, puestos en las calles de Buenos Aires, en los que se decía "Quiero el cadáver de mi hijo" y haber dicho que Fidel le había matado.

¿GRAVE CRISIS EN CUBA?

Nueva York. — El «New York Times» recoge hoy ciertas informaciones, procedentes de Cuba, según las cuales el régimen de Castro atraviesa la mayor crisis de los últimos años, reflejándose en un completo reajuste militar y gubernamental.

El periódico dice que las informaciones —«de origen diplomático y de fuentes clandestinas»— indican que en el último mes han sido detenidos por lo menos cien oficiales del Ejército.

Cincuenta mil muertos han tenido los comunistas en Vietnam desde primeros de año

Saigón registra una gran manifestación antigubernamental

Protestas en Yakarta por la presidencia vitalicia de Sukarno

Washington. — Los comunistas han tenido más de cincuenta mil muertos en la campaña del Vietnam desde primero de año —ha declarado hoy el presidente de los Estados Unidos, Lyndon B. Johnson en el curso de una conferencia de Prensa en Washington.

El primer mandatario norteamericano agregó en sus manifestaciones que la infiltración de elementos del Estado comunista de Vietnam del Norte en el Vietnam del Sur, para ayudar a sus correligionarios del Vietcong ha sido «sustancial» durante algún tiempo; pero añadió que, por otra parte, estos refuerzos quedaban contrarrestados por las cuantiosas bajas que sufren los guerrilleros rojos en esa guerra.—Efe.

GRAN MANIFESTACION ANTIGUBERNAMENTAL

Saigón. — Esta mañana se ha producido en Saigón una gran manifestación antigubernamental. Los manifestantes se concentraron en la plaza Quachtro, de la capital survietnamita, que se encuentra situada en la plaza del Mercado. Los manifestantes se formaron en columnas a cuya cabeza figuraban muchachas con pancartas antigubernamentales. Detrás seguía un enorme contingente de budistas portando largas estacas de bambú y luego una serie de «rickshaws» de tres ruedas con motor de gasolina.

Anteriormente los manifestantes saludaron con gritos antigubernamentales a una procesión de jóvenes que después de llevar a la plaza del Mercado unas pancartas con dibujos a mano de los tres dirigentes survietnamitas procedieron a su ejecución pública atravesándolos con estacas en los postes de ejecuciones. Los retratos del primer ministro, Cao Ky, del jefe del Gobierno, general Nguyen Van Thieu y del ministro de Defensa resultaron destrozados.—Efe.

AUMENTA EL TERRORISMO

Saigón.—Guerrilleros del Vietcong han incrementado durante la pasada semana sus actividades terroristas registrándose 1064 incidentes, cifra jamás superada hasta el momento.

El coste de vidas humanas ha aumentado también con respecto a la semana anterior, totalizando 1988 guerrilleros muertos contra 361 de la semana anterior. El número de norteamericanos muertos se ha elevado de 80 a 123 y el de survietnamitas de 232 a 318.

La mayor parte de los incidentes han sido actos de terrorismo y la zona militar del Norte del país ha sido teatro de una incrementada actividad de los guerrilleros.—Efe.

RETIRADA NORVIETNAMITA

Saigón.— Los restos de un batallón regular norvietnamita, desorganizados, diezmados y agotados, se han retirado hacia Camboya, después de haber sido batidos en duro combate por un destacamento de "boinas verdes", paracaidistas norteamericanos, en una zona de las sierras centrales del Vietnam.

En esta acción, los comunistas norvietnamitas dejaron en la huida 89 cadáveres sobre el terreno y los paracaidistas hicieron seis prisioneros.

El batallón norvietnamita fue sorprendido en una zona fronteriza esta tarde. Después de rudos combates, los restantes miembros del batallón survietnamita huyeron hacia Camboya buscando la salvación en este país, en cuyo territorio no pueden penetrar las tropas de Estados Unidos.—Efe.

"PURGA" DE TODOS LOS COMUNISTAS INDONESIOS

Singapur. — El presidente Sukarno ha ordenado a todos los Departamentos del Gobierno que se inicie una completa "purga" de todos los elementos pertenecientes al partido comunista

El decreto-orden ha sido firmado por el ministro de Defensa teniente general Suharto.—Efe.

PROTESTAN

Yakarta. — Han comenzado esta mañana en Yakarta las demostraciones que tienen por objeto poner término al actual estatuto de que goza Sukarno como presidente de Indonesia.

Varios miles de manifestantes se congregaron esta mañana ante los edificios del Parlamento pidiendo que se observara la constitución de 1945 que prevé un período presidencial de cinco años con el vicepresidente como sucesor legal.

Este límite no le ha sido aplicado nunca a Sukarno primero y único presidente de Indonesia por la razón de que nunca se han convocado elecciones presidenciales. Fue designado presidente en 1949 y en 1963 fue elegido presidente perpetuo.

HUELGA DE FERROVIARIOS EN EE. UU.

Cleveland.—Unos ocho mil empleados de ferrocarriles entre conductores y fogoneros, se han declarado en huelga en un movimiento por sorpresa que ha afectado a ocho de las mayores compañías americanas de ferrocarriles.

Por el momento se ignora si la huelga convocada por la Hermandad de fogoneros y conductores ha sido atendida por todos sus afiliados. Los efectos del paro se han extendido a amplias zonas del país.—Efe.

SUCESOS

LE ROBAN DESPUES DE SALVAR A DOS PERSONAS

Lima. — El salvar la vida a dos compañeros de trabajo le ha costado al pescador Reis Díaz grandes quebraderos de cabeza y de pasar de momento a una situación crítica.

Reis Díaz trabajaba en una lancha dedicada a la pesca. Dos de sus compañeros habían caído a la bodega y Reis Díaz no dudó en bajar a rescatarlos aunque arriesgaba en ello la vida.

Después, sufrió intoxicación y privado de conocimiento fue internado en un hospital local. Cuando se le ordenó salir se encontró con que le habían robado sus vestidos en los que llevaba dinero y la documentación.

Ahora, dos meses después, no encuentra trabajo porque no tiene documentos y ha sido despedido por ello de la compañía donde trabajaba al manifestar a ésta que perdió la documentación por salvar la vida de dos de sus compañeros. La compañía se ha limitado a decir: «Nadie le pidió que los salvara. El problema es todo suyo».

ROBAN MAS DE UN MILLON DE DOLARES

Miami Beach (EE. UU.)—Cuatro atracadores enmascarados, pistola en mano, irrumpieron en un lujoso establecimiento hotelero de Miami Beach, descerrajaron 64 cajas de caudales y apartados de depósito y se dieron rápidamente a la fuga, llevándose más de un millón de dólares en metálico y alhajas, según ha informado a la Policía y a la Prensa el propietario y director de la casa «Harbor Island Spa Hotel», Larry Paskow.

Los atracadores intimidaron con sus armas al personal del hotel y a dos de estos, que intentaron hacerles frente, los encerraron en un cuarto de aseo.

OTRO ROBO

Londres. — Cinco enmascarados se llevaron esta noche las 1.500 libras (252.000 pesetas), contenidas en la caja de la ventanilla de ingresos de un Banco.

Penetraron en el Banco cinco minutos antes del cierre y amenazaron con sus pistolas a los empleados y a un cliente de la institución, antes de «limpiar» la caja de ingresos.

La Policía anunció que, al parecer, escaparon en dos automóviles abandonando uno de ellos a poca distancia del Banco.

SE INTOXICA UNA FAMILIA

Montevideo. — Dos criaturas han resultado muertas, intoxicadas, mientras que la madre, el padrastro y cuatro hermanos consiguieron salvar la vida, después de estar en grave estado, a raíz de una intoxicación cuyo origen aún no se pudo precisar.

Eladio Larrosa, de cuarenta y seis años, su esposa y sus seis hijos, de tres, cuatro, siete, ocho, doce y quince años, fueron internados de urgencia en un hospital local.

Poco después, fallecieron las pequeñas: Gloria de los Angeles, de siete años y María del Carmen, de ocho.

Sus padres y hermanos manifestaron que habían comido un guiso de arbejas del día anterior e ingerido vino durante la comida.

Aunque no se tienen informaciones oficiales, ha trascendido que de los análisis practicados en los restos de comida y bebidas, se habían descubierto en el vino algunas sustancias tóxicas no producidas naturalmente.

UNA PIEDRA MATA A UN NIÑO

Lugo.—Cuando jugaba con un columpio ha resultado muerto el niño de cinco años, José Seijas, en la parroquia de Romea.

El pequeño se columpiaba sobre una tabla que había introducido en la hendidura de un muro, pero al situarse en la misma otros dos hermanos suyos, mayores que él, el muro cedió y una piedra de gran tamaño cayó sobre el pequeño.

NIÑO AHOGADO

Bilbao.—El niño de siete años Antonio Gómez Palla ha perecido ahogado al caer a un pozo en la carretera de circunvalación de Bilbao.

—Las ayudas que convoca la Comisaría de Protección Escolar para cursar estudios en 1966-67 se conceden, por concurso público de méritos, exclusivamente a los escolares que justifiquen necesidad económica familiar y aprovechamiento en los estudios.

M.E.C.D. 2017

El DIA DE TODOS LOS ESPAÑOLES

Diálogo entre abuelo y nieto el 1.° de Abril de 1986

Por Nicolás GONZALEZ RUIZ

NO me pregunten cómo he captado este diálogo que se desarrollará, no me cabe duda, en cualquier lugar de España dentro de veinte años, cuando vayan transcurridos cincuenta de la iniciación del Movimiento Nacional. El abuelo de entonces no podré ser yo, aunque no me falten ganas y deje el asunto en las manos de Dios que es donde está. El nieto no ha venido al Mundo todavía. Pero la imaginación, que va mucho más allá de la electrónica, me permite reproducir el diálogo como si lo estuviera oyendo. Atienda el lector a él, que puede que de ofrezca alguna enseñanza.

—Abuelo; hoy es fiesta nacional ¿no?

—Sí, hijo. Y fiesta nacional muy importante.

—¿Por qué?

—Hoy hace cuarenta y siete años que se terminó una guerra que hubo en España. La victoria obtenida en aquella guerra es lo que celebramos.

—No. Yo no estuve porque cuando empezó la lucha en el año 1936, apenas si tenía yo doce años. Quedan por ahí algunos ancianos que sí estuvieron y se acuerdan muy bien de aquellos azarosos días, pero la casi totalidad de la población española de hoy no estuvo, por razón de su edad. La mayoría ni siquiera había nacido.

—Pero entonces, si los que celebran su victoria son ya tan pocos ¿qué puede significar para la nación entera la fiesta de hoy?

—Me alegro de que me lo preguntes. He reflexionado mucho sobre ello y pensando en lo que la Historia nos enseña, creo que todos debemos celebrar este día, cada vez con entusiasmo mayor.

—No lo entiendo.

—Procuraré que lo entiendas, porque esta fiesta del 1.° de Abril perdería su profunda significación si tú y yo no nos uniéramos a través del tiempo en el mismo sentimiento de alegría. Oye: es posible que, a raíz de obtenida la victoria, las pasiones no dormidas aún volcasen hacia un solo lado el gozo de la celebración. Pero esto fue disminuyendo a lo largo de los años, conforme el verdadero significado de la victoria fue siendo conocido.

—Explícame eso.

—Trataré de explicártelo. Nuestra guerra no fue una lucha de clases sociales, una contra otra, ni fue una contienda de partidos políticos. Fue, sencillamente, una sacudida del pueblo español, en la que entraban elementos de todas las clases sociales, para huir de la tiranía espúrea que pretendían imponerle los servidores del comunismo internacional. En este bando había muchos españoles engañados por la propaganda mendaz y otros que sencillamente por la posición geográfica de la provincia en que vivían se vieron arrastrados. Al producirse la sacudida de la que he hablado y que fue encabezada por el Ejército, hubo provincias españolas en las que se triunfó desde el primer momento y otras que quedaron en poder del enemigo. Por eso hubo que ir a la guerra que fue, en realidad, como la segunda reconquista de España. ¿Lo vas viendo ahora?

—Ya me parece que vislumbro algo de lo que me quieres decir. Sigue.

—La lucha duró cerca de tres años, desde el 18 de Julio de 1936 hasta el 1 de Abril de 1939. Durante ella, se registraron actos heroicos y batallas en las que se derrochó el valor, pues no en vano eran españoles los que peleaban de un lado y de otro. Pero la conducta de sus mandos diferencia claramente la vida en las provincias dominadas por el Movimiento Nacional —donde rápidamente se restableció el orden y se volvió a una convivencia civilizada— y las dominadas por el enemigo, en las que se desencadenó una sangrienta persecución religiosa, se atropellaron las más elementales libertades individuales, el hambre se apoderó de la población civil y los asesinatos y depreciaciones no cesaron. Poco a poco se fue viendo sin género de dudas de qué parte estaba España y en qué bando los enemigos de su espíritu, de su tradición y de su unidad.

—Comprendo bien lo que dices, pero aún me falta ver el significado que atribuyes a la victoria.

—Es bien fácil, hijo mío. Fue la victoria de España y en consecuencia la de todos los españoles, incluso de los que luchaban [illegible] de que peleaban contra sí mismos y que quienes se hallaban enfrente no venían a sojuzgarlos sino a libertarlos. Resultaba muy difícil explicarles que los soldados que se les enfrentaban lo hacían por obtener la liberación de todos. Esos tenían que ser los años quienes lo explicasen. Su derrota les haría más prósperos y más libres. Sería derrotada la tiranía que los sojuzgaba y, en consecuencia, ellos recobrarían una libertad contra la que estaban luchando sin saberlo.

—Me parece que comprendo ya.

—Van pasando los años, hijo mío. Ha transcurrido medio siglo desde 1936. En ese período de prosperidad y de grandeza nacional han sido muchos los que se han hecho las mismas reflexiones que yo y han comprendido que el Día de la Victoria ganamos la guerra todos los españoles. Se luchó por todos nosotros en el bando nacional y por todos nosotros se venció. Entonces empezó para España una nueva etapa histórica. Por eso el día 1.° de Abril es fiesta nacional con justo título. En realidad puede ser llamado el Día de Todos los Españoles.

TALLERES GRAFICOS
«DIARIO DE BURGOS»
TRABAJOS A TODO COLOR EN
OFFSET
PRESUPUESTOS VENTAJOSOS
Vitoria 13. — Teléf 2852. — Apartado 46.
BURGOS

¡ATENCION!
LINOLEUM Español
NO ES UN PLASTICO
Es un pavimento fabricado con aceite de linaza y resinas naturales que le dan esa calidad de "materia viva", resistente, higiénica y bellísima exija LINOLEUM ESPAÑOL; no se conforme con menos
LINOLEUM NACIONAL, S. A. Calle de Alicante, 4, T. 239 84 00 - Madrid (5)

Nuestra guerra de Liberación fue un monumento al valor al heroismo y al sentido eterno de la Patria

★ **A los 27 años de paz, la geografía española ha recogido los hitos mas sublimes de nuestra Cruzada y el de sus hombres más representativos**

★ **El Valle de los Caídos es posiblemente el monumento conmemorativo más importante del Mundo**

Por Florencio ALVAREZ PERATONER
(De los Servicios Especiales de EFE)

NUESTRA guerra de Liberación fue por entero y por sí misma un monumento al valor, al heroismo y al sentido eterno de la Patria, y así, acabada la contienda, fueron naciendo por toda la geografía patria de nuestro país, monumentos que recuerdan la gesta o momentos sublimes de ella y el de sus hombres más representativos. Santa María de la Cabeza, el Alcázar de Toledo, a la columna Sagardía, a Mola, a Calvo Sotelo, el arco de Triunfo de la Moncloa, a las columnas liberadoras de Santander, a la Batalla del Ebro en Flix, al Baleares en Ceuta en recuerdo del Paso del Estrecho, por no citar más que unos cuantos; pero sobre todo, el Valle de los Caídos, posiblemente el monumento conmemorativo que es uno de los más importantes del Mundo.

EL VALLE DE LOS CAIDOS :—: :—: :—:

TODAVIA se luchaba en España por conseguir la liberación, cuando el Generalísimo Franco ya se preocupaba de lo que tendría que ser el homenaje perenne del pueblo español a quienes estaban dando su vida en los frentes. Habría de ser sepultura y basílica y, al mismo tiempo, el mayor monumento de todos los tiempos de la Historia de España. Hoy, ese monumento nacional a los caídos es ya realidad. La gigantesca cruz que abre sus brazos a poco más de 50 kilómetros de Madrid puede ser vista desde su misma capital, porque mide nada menos que 153 metros de altura y es la más monumental del Mundo.

Para llegar a su base hay que escalar 80 metros. Como únicos aditamentos tiene las figuras de los cuatro Evangelistas, representados por el Aguila, el León, el Toro y el Angel, así como las de las cuatro virtudes cardinales: la Prudencia, la Justicia, la Fortaleza y la Templanza. Anotemos que esta Cruz fue levantada sin andamiaje, porque su construcción se ha hecho desde el interior.

Para dar una idea de la monumentalidad del conjunto, hemos de recordar que cada una de las figuras de los evangelistas —realizadas por el escultor Avalos— miden 18 metros de altura y que se ha necesitado para su construcción 8.000 m3 de piedra negra de Calatorao. El relleno es de hormigón, por lo que el peso aumenta considerablemente.

La cripta se asienta bajo la Cruz. La puerta de entrada tiene un peso de 8 toneladas y el vértice de la bóveda en el interior de la cripta corresponde exactamente al eje de la Cruz. En la entrada de esta bóveda, dan guardia simbólica cuatro parejas de encapuchados, tallados en granito y que representan a los diversos ejércitos y a la milicia. En cuanto a dimensiones, basta con decir que esta bóveda central es de la misma proporción que el Panteón de Roma.

En la cripta está el altar con el Crucifijo de la última estación del Vía Crucis que comenzará a la salida de la cripta y tendrá una longitud de nueve kilómetros alrededor del Valle de los Caídos. La circunferencia de la cripta es de 40 metros y su altura de 43.

En el fondo de la cripta funciona un ascensor que comunica con otra galería y que conduce a la parte posterior de la Cruz. Frente a ella se encuentra el edificio de estudios Sociales.

En los edificios laterales figura la hostelería.

El monumento nacional a los Caídos es una de las mayores obras realizadas en España en todos los tiempos y millares de personas la visitan. Ante el altar mayor está enterrado José Antonio.

EL ALCAZAR DE TOLEDO :—: :—: :—: :—:

LA gesta del Alcázar de Toledo como dijo el propio Moscardó fue un milagro, milagro repetido. Sólo un milagro puede explicar que al cabo de aquellos sesenta y ocho días de terrible infierno, fueran liberados sus defensores.

La restauración realizada en el Alcázar, no hace perder interés a los testimonios del asedio. Allí están, en el que fuera despacho del entonces coronel Moscardó, los dos teléfonos históricos de aquella conversación no menos histórica y ejemplar entre el jefe de la defensa del Alcázar y el de las milicias rojas de la ciudad; en otra sala, con retratos de muchos héroes, entre ellos el valeroso Antonio Ribera; la cripta en que reposan el general Moscardó, su hijo Luis y tantos otros valientes que supieron dar la vida en defensa de España.

LA GESTA DEL "BALEARES" :—: :—: :—:

A las doce de la noche del día 6 de Marzo de 1938, navegaba en línea de fila a 70 millas de Cartagena el grueso de la Flota nacional: los tres cruceros: "Baleares" (buque insignia), "Canarias" y "A. Cervera". Su misión era proteger a un convoy de buques mercantes. Los cruceros no llevaban escolta de destructores, la Flota nacional carecía de tal tipo de buques.

Dos torpedos alcanzaron al "Baleares", haciendo explosión en sus pañoles de pólvora, lo que produjo el incendio del buque y la voladura de tercio de proa. El almirante de la división y todo su Estado Mayor desaparecieron en la voladura así como el comandante del barco y la mayor parte de la dotación de oficiales y marineros.

En el informe que el almirante inglés Somerville elevó sobre tal acción al Almirantazgo se decía textualmente lo siguiente:

"Los oficiales y dotaciones británicos que estuvieron presentes en el naufragio hicieron notar el valor y la entereza admirables de los oficiales y dotación del "Baleares". Especialmente el valor demostrado por los heridos en medio de sus sufrimientos, es digno de las mejores alabanzas".

En Palma se alza hoy el monumento que perpetúa la gloriosa efemérides.

EL SANTUARIO DE SANTA MARIA DE LA CABEZA :—: :—: :—:

APARECIDA la Virgen de la Cabeza al pastor de Colomera en la noche del 12 de Agosto de 1227 y cumplidos su mandato para la construcción de un templo, se dieron comienzo las obras hacia 1287 y se concluyeron en 1304.

En 1920 se comenzaron las obras de la nueva crujía; pero fue tan lenta su realización que, al comenzar el asedio en 1936, aún no se había pasado del primer piso.

Las demoliciones padecidas durante la gesta redujeron el Santuario a un montón de gloriosas ruinas. La primitiva imagen, que posiblemente fue escondida durante el último día del asedio para que no cayese en poder de manos irreverentes, no ha podido hallarse.

Después de la Guerra de Liberación, por expreso deseo del Caudillo, se iniciaron las obras de reconstrucción.

El interior del templo fue exornado con nuevas imágenes entre las que destaca un Cristo crucificado y un Sagrado Corazón de Jesús de Mariano Benlliure; así como la nueva imagen de la Virgen, obras de Navas Parejo, que, desde su camarín, preside todo el conjunto.

De hazaña emuladora "entre las más destacadas en la historia militar del Mundo", fue calificada por el Caudillo, la Gesta del Santuario de la Virgen de la Cabeza.

Aquel glorioso episodio sobrepasó todos los límites humanos y permisibles en el arte y la ciencia militares. Sólo podemos explicarlo al existir una profunda fe religiosa y una decidida voluntad de vencer.

Nadie debe olvidar que aunque el Cerro de la Cabeza, posición dominante y atalaya de amplios horizontes, reuniese inmejorables condiciones para la defensa, fue necesario al enemigo para su conquista, el concurso de doce mil hombres, más de cien armas automáticas, cuarenta cañones de distintos calibres, diez morteros de 81 mm., una Compañía de carros de combate y una gran masa de aviones de caza y bombardeo.

Los defensores que eran 220 al principio, tras cerca de nueve meses de titánica lucha, quedaron reducidos a unos 40.

Para dar eterno reposo a los restos mortales del capitán Cortés y sus oficiales, se construyó una cripta. La entrada que conduce a la misma se hace por uno de los sótanos que permanece en igual estado en que quedó al acabar la gesta.

A ambos lados del sepulcro se encuentran los restos del también heroico capitán Haya, gloria de nuestra aviación muerto en 1938 en el frente de Teruel, que, con su avión "El Panadero", proporcionó a los sitiados con sus suministros inolvidables momentos de alentadora esperanza. A su lado reposan los restos del teniente Porto, de Carabineros, jefe de la 5.ª sección.

El monumento tiene en conjunto unos 22 metros de altura, la figura principal es una imagen de la Virgen de la Cabeza en actitud de depositar la Cruz Laureada de San Fernando que merecieron sus defensores. En su parte central existe una gran figura de bronce que representa el Angel de la Victoria subiendo a uno de los defensores que allí sucumbieron.

Hemos resumido muy suscintamente unos monumentos que perpetúan hechos y héroes de una gesta gloriosa, pero tal vez el mejor de todos ellos esté en el corazón de los millares de españoles que hoy recuerdan los veintisiete años de paz, bajo la égida de Franco.

Una vista exterior del Valle de los Caídos, símbolo de las grandes gestas de nuestra Cruzada.—(Foto «Cifra»)

El respeto a los combatientes sinceros, nota común del cine sobre la Cruzada Española

Por Luis MIRA ZQUIERDO
(De los Servicios Especiales de EFE)

LA cinematografía española —ahora en vías de superación y de organización administrativa y económica que pondrá orden en una actividad de alcance cultural y económico incalculables— ha dedicado páginas brillantes a sus películas sobre lo que fue la guerra civil española. No tantas como el tema ofrecía, un tema inagotable de enseñanzas tanto humanas como políticas. Si pensamos que los americanos siguen sacando todavía películas y más películas sobre la guerra de Secesión, hasta saciar a los públicos de todo el Mundo con un tema tan localista como esa guerra fue (aunque llevaba dentro el drama humano de la esclavitud), lo que nosotros hemos conseguido de nuestra Cruzada es decididamente poco. Podría haberse hecho mucho más. Y tal vez, también algo mejor. No es exagerado decir que la gran película de la Cruzada española —una película de dimensión universal— está todavía por hacer. Pero lo hecho no es desdeñable.

«La hora del rancho», una escena muy viva de la película «La fiel Infantería».—(Foto Cifra)

UNA LINEA COMUN: EL RESPETO A TODOS

NOTA común de las películas españolas sobre la contienda civil es la del respeto al enemigo honrado, al soldado de las filas rojas, llevado por mor de su localización geográfica, o por puro, aunque equivocado idealismo, a los frentes. Nadie ha desmentido que, cuando españoles se trataba, el valor en el combate, el arrojo en ocasiones, se dio en los dos bandos. No se ha despreciado este valor de los ejércitos rojos, porque sería tanto como negar el valor de los que supieron vencerlos. En alguna ocasión se preguntó —concretamente en el frente de Teruel— a un observador extranjero, qué Ejército consideraba más valeroso; contestó este observador que la Infantería de Franco y, en segundo lugar puso la Infantería roja. Si la guerra civil española no hubiera estado enturbiada por las persecuciones mezquitas que terminaban en el fusilamiento, hubiera sido una guerra entre caballeros. Las checas, los «paseos», las turbias maquinaciones en la comodidad de la retaguardia, eso, afortunadamente, representaba la minoría de los malvados y criminales. En los frentes, la cosa era bien distinta y el valor dio muestras ejemplares en los dos bandos, si bien en el rojo muchas acciones hubieran de hacerse por el temor de la pistola del comisario político, clavada en la espalda de los combatientes que no sentían aquello por los que se le obligaba a luchar, o que estaban decididamente en contra del bando es que la mala fortuna les colocó.

DESDE «RAZA» A «OPERACION AVANZADA»

CON la película «Raza», de José Luis Sáenz de Heredia, se inició el buen cine español sobre la contienda —una contienda que calificamos, tal vez a la ligera, de civil, cuando tuvo, en realidad, un indudable alcance internacional, a diferencia de las guerras civiles del siglo pasado— trazando principalmente, con su contenido histórico transcendente, las virtudes prolongadas y mantenidas de la estirpe española, así en lo civil como en lo militar.

Era debida y fue bien lograda, la película que cantara la epopeya heroica de Toledo. La película «Sin novedad en el Alcázar» logró la resonancia que, por su mérito histórico y por su enseñanza de heroismo, merecía. El tema era inagotable, porque la resistencia del Alcázar todelano puede inscribirse en los mejores anales de la historia militar y política. Que en el Alcázar, como era lógico, la resistencia no se circunscribió a un Ejército —capitán verdadero de la epopeya— sino a un Ejército, a unos militares, que encontraron en los civiles allí refugiados el refuerzo necesario y la culminación del aliento político que animó la Cruzada, hecha para mantener vivos los altos principios morales, religiosos y de continuidad de una España que no se resigna a morir.

«Balarrasa» fue otra notable película sobre nuestra contienda, trazada en tono menor, con una buena dosis del mejor humor castrense y civil y llevando como intérprete a una de las grandes revelaciones teatrales y cinematográficas de la postguerra, el actor Fernando Fernán Gómez.

Con un sentido directo y realista se realizó, orientada y dirigida por Rafael García Serrano, la película «La fiel Infantería», la primera en color sobre estos temas. Allí se nos mostró el heroismo en el combate y el ambiente singular de una retaguardia entusiasta y llena de un sentido humano hacia el combatiente. No tuvo mucha fortuna popular esta película y no faltaron críticas de otros, que estuvieron en la guerra y que no se mostraron conformes con las escenas auténticamente de guerra, diciendo que aquellas batallas que la película presentaba eran muy diferentes a la realidad. Es una cuestión discutible y tal vez más propia de técnicos que apreciable para el gran público al que el cine, por su propia naturaleza, ha de ir destinado.

FRANCO, ESE HOMBRE

DENTRO de las películas que, de algún modo y aunque no interesante, se refieren a la guerra española, hay que situar la película «Franco, ese hombre», una de las cuatro películas españolas que, en el último año, dieron mayor rendimiento económico en las taquillas. Allí podemos ver, en la cúspide de su vida como militar, a nuestro Caudillo, invicto siempre, conductor sereno y valeroso de los Ejércitos nacionales, un hombre que no conoció nunca la derrota sino que, antes al contrario, llevó siempre a victorias —muchas veces dificilísimas de lograr— a sus soldados. Las escenas de la guerra española y de la presencia en ella del Generalísimo, ya volcado sobre los mapas de operaciones, ya colocado en los mismos frentes y dirigiendo la batalla en persona, son escenas llenas de emoción, una emoción que caló hondo en el corazón de los españoles todos, así de los que lo tuvieron siempre con él como los de aquellos que no le conocían en su arte de la guerra, los que todavía pudieran conservar una visión torcida y desfigurada de este hombre ejemplar, capitán de la guerra y estadista de la paz.

Ya en este último año —trigésimo año de la paz tan dolorosamente ganada— llega a nuestras pantallas una nueva película, en la actualidad en muchos cines españoles, titulada «Operación avanzada». Es acaso esta película —que relata un episodio en una «posición avanzada» y un combate con un sólo superviviente en las filas nacionales, que logran la victoria contra las milicias extranjeras— la más sincera de cuantas se han llevado al cine sobre este tema. No hay en ella, como en ninguna otra, un desprecio hacia el enemigo y está llena de emocionantes escenas de interés humano, sin intención política, sino con un realismo impresionante, en el que encuadra perfectamente la figura del alférez bisoño pero conocedor de su deber y del sargento —Antonio Ferrandis— hombre ducho en los trucos de la guerra de posición, lleno de valores humanos, campechano y respetuoso.

«CAMINO DE LA PAZ», UN DOCUMENTAL EXCELENTE :—: :—: :—:

RESUMEN de todo lo que la guerra fue —así en la retaguardia como en el frente— es la película «Camino de la paz», impresionante documental realizado con la colaboración de la Filmoteca Nacional y distribuida por Mercurio. Recoge esta película, documentalmente, el desarrollo de la guerra, batalla por batalla, frente por frente. Se recogen trozos de películas filmadas en el campo rojo, casi en la misma proporción que en el campo nacional y tiene la aportación de películas filmadas por cameraman extranjeros destacados en España durante la guerra. Refleja además, el vandalismo en que se sumó la retaguardia roja, la quema de iglesias, el asalto a los palacios y domicilios particulares, todo el desorden político que precedió a la contienda. Es un documental —es necesario repetirlo— de valor excepcional, pero no es una simple yuxtaposición de escenas, sino que tiene un contenido aleccionador y una estructura bien organizada. Escenas como la de las voladuras de las torres del Alcázar toledano, como las de la presencia de Franco en las trincheras durante la batalla del Ebro, como la del descubrimiento del tesoro robado por los rojos y almacenado en el castillo de Figueras, dan la talla verdadera de lo que la guerra fue. Aunque esta película fue montada en el año 1961, su valor documental es tan ejemplar como su título. Porque todo aquello, todo aquel heroismo derrochado y toda la podredumbre barrida por ese heroismo, han constituído el verdadero «camino de la paz», de la que hoy festejamos el trigésimo aniversario.

Sólo dos líneas más. Y éstas para insistir en que la gran película sobre la Cruzada española está todavía por hacer. Material humano y técnica no faltan. Apoyos oficiales en su caso no faltarían tampoco, según creemos entender. Hay que hacer esa película de dimensión mundial, que vendría a poner muy alto el nombre de España en el mercado cinematográfico y político internacional.

Si el problema de los inválidos te interesa, dirige todas tus iniciativas a la Delegación provincial de la A. N. I. C. o a su Presidencia nacional, la primera tiene su residencia en Puebla, 21, primero. Y la Presidencia nacional en Madrid, General Sanjurjo, 39.

Hermandad provincial de Alféreces Provisionales

La Junta nacional de esta Hermandad nos comunica que a fin de dar el realce que se merece al acto de la entrega de la Bandera a la Academia de Infantería de Toledo, ha quedado aplazado el mismo hasta la primera quincena del próximo mes de Julio. Oportunamente se concretará fecha y programa.

LA APORTACION DE USTED se multiplicará en las manos de Cáritas. ¡HAGASE SOCIO DE CARITAS!

M.E.C.D. 2017

ASI VOLVIO MADRID A LA NORMALIDAD

★ Una semana después de la guerra, cada inquilino fregaba, acuchillaba y reparaba su casa

★ Se ordenó a los comercios e industrias la entrega de anticipos de cincuenta pesetas a sus empleados

★ Antes de un mes hubo en Madrid taxis semáforos, escaparates iluminados y venta libre de pan

★ A los cuatro días de establecerse el culto, el pueblo recorrió las calles en un conmovedor Vía Crucis

★ Finalizaba Mayo y ya estaban en casa las quintas de 1927 a 1930

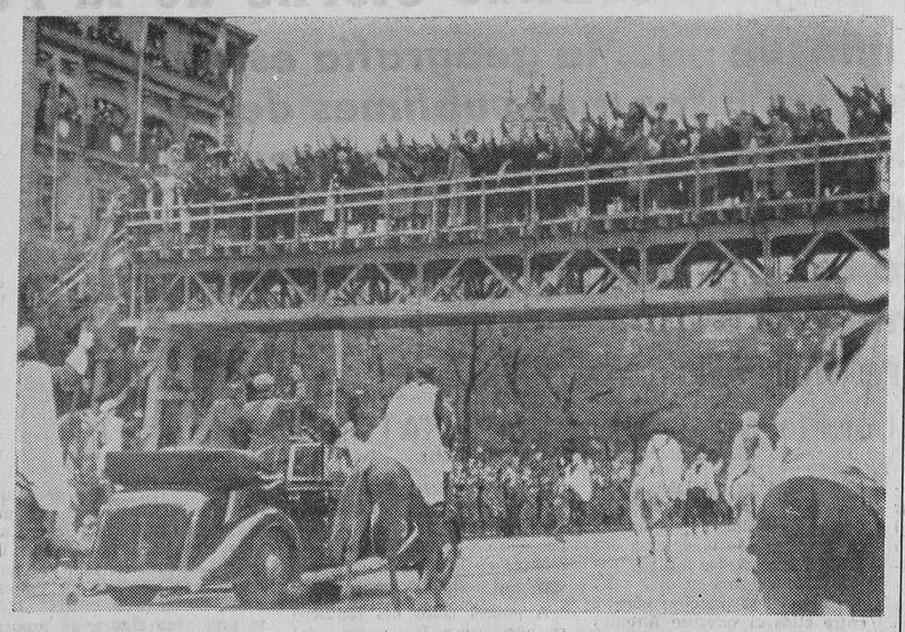

Franco, entre las tropas, recibe el alegre homenaje de su pueblo, en el gran desfile de la Victoria, de 1939, el primero de nuestra larga paz española.—(Foto Logos)

Por Enrique CUBILES

PARA los miles de españoles que nacimos cuando la guerra civil era ya inminente, el fin de la lucha en Abril de 1939 no es hoy otra cosa, en nuestra imprecisa memoria, que algún abrazo emocionado de los mayores, soldados barbudos desfilando bajo el sol o aquel extraño bicho llamado jamón (inofensivo, según nos aclaraban) que el tío Carlos trajo de la zona nacional. Años después, al hilo de apasionantes sobremesas en las que la familia actualizaba cientos de episodios dramáticos, conoceríamos más a lo vivo el dolor de tres años de guerra y el alivio de la paz. Ahora, cuando veintisiete años de intermedio sitúan ya aquel 1 de Abril en los campos sosegados de la Historia, son los periódicos de entonces, los estremecidos y amarillentos rotativos de una España herida, quienes recuentan, con toda la alegría y todo el entusiasmo propios del momento, el cese de la lucha y la vuelta a la normalidad. En su narración, es el pueblo de España, cansado de muertes y privaciones, quien salta a la primera página, ansioso de vida y de paz. La guerra ha terminado y la gente rio otra vez.

La resurrección del pan

CON la paz llega a Madrid —símbolo de iguales penas en otras ciudades españolas— la resurrección del pan. Es, después del enmudecimiento de los cañones, lo que más agradece el pueblo. La ciudad tiene hambre y el mismo 31 de Marzo se venden ya 30.000 kilos de pan reciente. La Prensa anuncia: «Desde hoy tiene Madrid todo el pan que necesite» y el madrileño, cuyo buen humor ha sobrevivido prodigiosamente, añade: «Se van a acabar las colas... y las colillas» mientras sus dedos prefiguran, casi emocionados, el suave, incomparable cuerpo del cigarrillo.

El día 1 de Abril, en efecto, ya hay tabaco en los estancos. Cada persona tiene derecho a dos cajetillas. También puede comprarse un paquete de puros por seis pesetas. Y aún es posible completar el lote con ¡una botella de champán!, que se vende a nueve pesetas. Los guardias, naturalmente, tienen que poner orden porque el pueblo casi no lo cree.

Mientras tanto, el Ayuntamiento ordena la apertura de todos los bares y cafés y establece créditos para la compra de comestibles. Estos empiezan a llegar de toda España y de Portugal. El día 2 los madrileños comen 50.000 kilos de carne, racionada, pero fresca, cuyo precio es de 12 pesetas kilo. Al día siguiente se beben 70.000 litros de leche. Ese mismo día se anuncia que ya han sobrado 20.000 kilos de pan. Auxilio Social distribuye cerca de 800.000 raciones diarias y en la Puerta del Sol el vecindario se toma el capricho de comer, gratis, las lentejas que le da la gana. Eso sí, completa su comida con una taza de café, cafe que empieza a venderse a 0,60 pesetas.

Nadie piensa en estos momentos de euforia en posibles vacas flacas. A mediados de Abril hay que racionar nueve artículos de primera necesidad. Pero el pan sigue siendo de venta libre y en los primeros días de Mayo, los ciudadanos consumen 400 toneladas diarias. Sosegado el estómago, alejada la sombría monda de patata frita, los madrileños empiezan a mirar hacia el pasado desde un ángulo menos amargo. «¿Qué comió usted en la guerra?», pregunta un diario en encuesta pública. El lector ríe cuando el dueño de un bar afirma que llegó a ofrecer un brillante por dos escuálidas cebollas. Días después el mismo lector se relame, inevitablemente, a la vista del patriótico anuncio de una fábrica de dulces, la cual, tras felicitar al pueblo por su liberación, tiene el placer de ofrecerle 200.000 kilos de galletas de reconocida calidad.

Se restablece el culto

CON la paz, llega también la resurrección religiosa. La guerra no mató la fe, pero sí la posibilidad de su pública expresión. Ahora el pueblo acude masivamente al acto de reconciliación en la iglesia de San José, con el que se restablece el culto. Se suceden escenas emotivas al encontrarse el obispo de Madrid con varios sacerdotes heroicos. Las amas de casa van sacando de sus escondites los ornamentos y objetos sagrados que custodiaron comprometidamente. Es lamentable la ruina en que se encuentran los templos.

El 2 de Abril, apenas estrenada esta paz, es Domingo de Ramos. Los madrileños leen el anuncio que permite llevar a la misa mayor palmas y cualquier otra rama de árbol. Parece mentira, pero las campanas suenan otra vez. El pueblo se lanza a la calle en la noche de Jueves Santo y participa, vibrante, en el Vía Crucis que preside el Cristo mutilado de Maravillas. "..sobre todo ahora, Señor, que también está dolorida nuestra madre España", reza públicamente el prelado. La Pascua llegará en la mañana de un sábado glorioso. Por la tarde, más de 40 cines y un teatro romperán el silencio respetuoso del Jueves y Viernes Santos con un torrente de películas, entre las que se proyectan "Morena Clara", "Nobleza baturra" y numerosos documentales de la guerra española.

A partir de esta nueva Resurrección, la ciudad emprende el camino hacia la normalidad. El Gobierno ordena iluminar día y noche todos los escaparates del comercio. También los portales y las escaleras de las fincas lucen continuamente "en tanto se normaliza el alumbrado público". Con el estilo autoritario del momento se hace saber la obligación recaída sobre cada inquilino de limpiar su casa, ventilar, regar, acuchillar y, si preciso fuera, obturar grietas y boquetes. Al mismo tiempo, se dispone la reincorporación de propietarios, empleados y obreros a sus respectivas industrias y comercios. Cada empresa queda obligada a adelantar 50 pesetas sobre el sueldo a sus asalariados. Los subsidios familiares se pagarán al cumplirse tres meses de la liberación.

Madrid se prepara, poco a poco, para celebrar un fastuoso día de la Victoria. Entre los proyectos, figura una corrida de toros. El aficionado siente como un escalofrío de placer. Durante la guerra, el coso de las Ventas ha sido garaje, corral, leñera, matadero, fortaleza y huerta multicolor. También ahora el campo de fútbol de Vallecas debe convertirse, momentáneamente, en lugar donde se concentren los soldados del ejército rojo, a quienes se convoca días después de finalizar la contienda.

El día de la Victoria

LA ciudad, pese a sus ruinas, va recuperando el tipo. Antes de un mes vuelve a tener taxis (unos 200 en principio), semáforos, servicios postales y telegráficos (700.000 cartas salen a diario) y, hasta manga-riega. Al finalizar Mayo, el Gobierno autorizará créditos que no excedan de 50.000 pesetas con destino a la reconstrucción de Madrid. Una Junta, constituída al efecto, anunciará trabajo y viviendas para todos en breve plazo. Para esa fecha, han comenzado ya los licenciamientos y las quintas de 1927 a 1930 vuelven a casa. A medida que se producen estos acontecimientos, se suceden curiosos anuncios en la Prensa donde determinadas personas citan a otras para dar noticias de terceras o investigar el paradero de determinados enseres.

Al fin, queda decidida la fecha: el 19 de Mayo, la capital de España, y España con ella, celebra el día de la Victoria. Es un acontecimiento magno que el vecindario espera desde la madrugada, echada a la calle. Más de 120.000 soldados desfilan en medio de un ambiente de agradecimiento y admiración. Se traen, para esta ocasión, trofeos como la bandera de la Batalla de Lepanto, y las de los asedios de Oviedo y el Alcázar. Treinta mil metros de colgaduras los saludan. Franco es aclamado y vuelve a serlo al día siguiente, al dar gracias por la victoria en un solemne Te Deum. Madrid es ya una ciudad que quiere olvidar el espanto de las bombas y el fuego. Vendrán años difíciles, pero días después —24 de Mayo—, por fin, torean Marcial y Bienvenida. Y las cuadrillas no aguardan.

(Colaboración "Logos)

El júbilo popular se manifiesta multitudinario y cordial el día de la entrada en Madrid de los soldados españoles de Franco, que al aire de sus banderas en triunfo, han desvanecido tres años de pesadilla sangrienta y extraña.—(Foto Logos)

Su donativo, aunque modesto, sera una gran ayuda.
¡HAGASE SOCIO DE CARITAS!

La probable ordenación de los cultivos novedad del segundo programa agrícola del Plan de Desarrollo español

★ Entre las preocupaciones preferentes es posible que figuren también la extensión de la acción concertada ganadera, la ordenación rural y la capacitación agraria

Por Enrique TORRES

EL primer programa cuatrienal del Plan de Desarrollo está ya a más de la mitad de camino. Por eso nada tiene de particular que se empiece a hablar de lo que deberá ser el que le suceda y que oficialmente se hayan dado los primeros pasos para iniciar los estudios pertinentes en los que, como es lógico, habrán de tenerse en cuenta los resultados del programa anterior.

Sin embargo, no es tiempo todavía de hacer comentarios a una tarea que prácticamente está en su etapa preparatoria y que requiere un laborioso proceso de gestación. Por lo que se refiere al sector agrario, lo más probable es que hasta el verano no se empiece a trabajar con material suficiente para perfilar las líneas más o menos definitivas de la segunda fase del Plan.

No obstante, del examen de las realizaciones del programa precedente y de las exigencias que plantea la evolución de la economía nacional en su conjunto, así como de la agropecuaria en particular, se pueden deducir las principales preocupaciones que más habrán de influir en la redacción del nuevo programa.

ATENCION AL FACTOR HUMANO

POR lo pronto no cabe duda de que uno de los subsectores que merecerá más atención será el ganadero. Las grandes posibilidades de la ganadería en España, están aún sin explotar y constituyen una riqueza que hay que hacer rentable cuanto antes, aunque suponga fuertes inversiones, siempre compensadoras. La ayuda a nuestra ganadería vacuna de carne, mediante el régimen de acción concertada, ya en marcha al amparo del primer programa deberá extenderse no sólo a la de vacuno de leche, sino también a otras especies que con su producción no cubren las necesidades del consumo interior y obligan a importar con el consiguiente gasto de divisas en una balanza comercial de saldo deficitario creciente. La participación ganadera en la renta final agraria arroja un porcentaje bajo aún, que es preciso superar en beneficio del valor de nuestra producción.

Por otra parte, la acción concertada persigue además la solución de uno de los más graves problemas que tiene planteados nuestra ganadería y sobre todo la vacuna: el de las estructuras. El fomento de las agrupaciones de pequeños ganaderos para la explotación en común, acogida con tanto interés hasta ahora, ha abierto el camino a una transformación profunda del panorama pecuario español, que convendría acelerar dentro de las posibilidades financieras de la coyuntura, pero con la máxima extensión y largueza.

Del mismo modo es probable que se refuercen los estímulos encaminados a conseguir, mediante la asociación, la superación de las deficiencias estructurales de la explotación y de la empresa agrícola. La cooperación entre los agricultores es un factor esencial y de incalculable valor en el proceso de mejora y progreso de la agricultura española que, aun admitidas las limitaciones impuestas por el medio físico en que nos ha tocado vivir, será casi siempre lo que el hombre esté dispuesto que sea.

De aquí la necesidad de forzar las inversiones destinadas no sólo a estímulo asociativo sino también a capacitación y extensión agrarias, que hoy tienen asignaciones presupuestarias todavía muy bajas, pese a la trascecndencia de la misión que las incumbe y a la eficacia de los servicios con las que se sostienen. El freno a la emigración de la juventud rural, el cultivo de la vocación, el despertar de un espíritu renovador de nuestro campo, deben encontrar aquí una poderosa ayuda.

Otro objetivo que también es posible que figure entre los preferentes, es el perseguido por la ordenación rural, complemento del de la formación humana y profesional del ganadero y del agricultor. Indudablemente, su consecución es cara y compleja, pero sus resultados bien merecen mayores inversiones. La experiencia de otros países, en esta como en otras muchas materias del programa, constituyen una ventaja para España a la hora de formular previsiones.

LAS EXPLOTACIONES ANTIECONOMICAS

PERO quizás la principal novedad esté en el estudio y preparación de una ordenación de cultivos, adecuando las producciones a las características regionales, si bien no de las regiones históricas sino de aquellas que vienen definidas por factores naturales, que son muchas más y que para este trabajo probablemente pasen de cincuenta. Persíguese con esto producir lo que más convenga y allí donde sea conveniente producirlo.

Una de las cuestiones que tal vez plantee esta nueva consideración de la política ordenadora es la de la conveniencia o inconveniencia de mantener la subvención que viene prestándose a los cultivadores trigueros de secano y que sólo en la última campaña supuso nada menos que 2.200 millones de pesetas. Existe una fuerte tendencia hacia la supresión de estas ayudas, fundada en lo antieconómico de las explotaciones beneficiarias, según se puso de manifiesto hace pocas semanas en el seno de la Comisión de Presupuestos de las Cortes al someterse a la aprobación de la misma, para su dictamen, el proyecto de ley de concesión de un crédito extraordinario por importe de la citada cantidad y con destino a esta ayuda.

Pero frente a este criterio económico de la rentabilidad, se alza el social de protección a un grupo de nuestra población agraria, especialmente en Castilla, que necesita subsistir. El problema encontrará solución en gran parte con la ejecución de algunos planes de transformación en marcha, como el de la Tierra de Campos, y en la sustitución del cultivo del trigo por el de los cereales de pienso y los pastos que tanta importancia tienen para el desarrollo de nuestra ganadería.

Estos pronósticos sobre las preocupaciones preferentes que pudieran plantearse al redactar el nuevo programa del Plan, no excluyen, por supuesto, la política ya consagrada en el programa todavía vigente, sobre concentración parcelaria, colonización, conservación del suelo y repoblación forestal, orientados a la mejora de las estructuras. Este programa proseguirá por los cauces abiertos hace tiempo y su ritmo dependerá de las disponibilidades existentes para seguir financiándolo. Pero no cabe duda de que será creciente, no obstante resultar caro, como lo ha sido hasta ahora, al menos en los dos años de vigencia del Plan en los que fueron cubiertos los objetivos propuestos con cargo a las inversiones públicas.

BALANCE SATISFACTORIO

EN este orden de cosas resulta oportuno subrayar también el fenómeno de concentración de la pequeña propiedad rústica que se está operando en beneficio del crecimiento de la mediana propiedad y como efecto del éxodo rural. Los que se quedan están acrecentando la dimensión de la empresa agrícola a costa de las enajenaciones de los que se van. Es un proceso lento pero más eficaz y económico que el que supondría una reforma agraria preconizada con un sentido más o menos revolucionario pero casi siempre demagógico. Repartir tierra en gran escala, aparte de ser caro, porque supone muchas expropiaciones con indemnizaciones cuantiosas y enormes riesgos financieros, es una solución discutible hoy en que no existe acuerdo sobre la dimensión ideal de la empresa agrícola y en que se duda de la conveniencia o inconveniencia de la empresa familiar, al menos a efectos de rentabilidad y de costos.

Finalmente, parece lógico, y en este sentido se actúa ya, que se acentúen los propósitos de mejorar los sitemas de comercialización de los productos agrícolas y ganaderos en beneficio, al mismo tiempo, del productor y del consumidor, tarea para la que habrá que alcanzar un grado de coordinación administrativa y corporativa, no conseguido todavía, que permita perfeccionar los dispositivos y su modernización. Sin olvidar la debida atención que merece el crédito a largo y medio plazo en el campo, dadas las especiales características en que opera este sector, tan diferente a las de la industria y el comercio.

Si se tiene en cuenta que el Plan ha cumplido sus metas desde el sector público, en lo que lleva vigente, y que si las inversiones privadas no han seguido una marcha paralelamente proporcional se debe a las adversas condiciones meteorológicas que han acompañado estos dos años al proceso vegetativo de los cultivos, se llega a la conclusión de que en el futuro no será preciso acudir a cambios sensacionales de orientación, a revisiones a fondo, sino a mejoras y ajustes sobre lo enunciado. Porque, además, la solución de los problemas del campo ni puede ser rápida, ni admite improvisaciones o medidas radicales, ya que requiere mucho dinero, paciencia, prudencia y armonía entre los factores técnicos, económicos y psicológiccos. En suma, un proceso de generaciones a las que, eso sí, importa mucho preparar.

¡una máquina que vale por tres!

LAVADORA CENTRIFUGADORA SECADORA

UNA sola superautomática CASTOR-COMET resuelve todo el proceso y... en menos espacio.

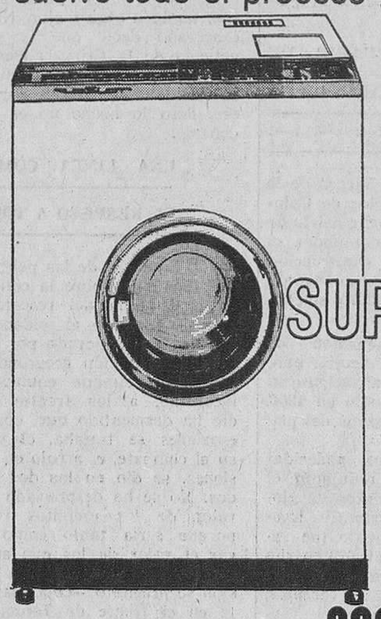

SUPERAUTOMATICA CASTOR COMET

La SUPERDRY de CASTOR-COMET después de efectuar automáticamente todas las operaciones comunes a las mejores máquinas de lavar, aun le brinda el secado por aire caliente (exclusiva de CASTOR-COMET)

Otros modelos superautomáticos desde 17.980 ptas.

CASTOR-COMET

LA UNICA QUE SECA POR AIRE CALIENTE

Distribuidor

Castilla ELECTRICIDAD

CASTILLA - CALATRAVAS, 1 - BURGOS - TELEF. 3947

M.E.C.D. 2017

Desde 1492 (con los Reyes Católicos) España no ha conocido como hasta ahora 27 años de Paz

★ Unicamente, en tiempos de Carlos III ("Despotismo ilustrado") se alcanzaron, como máximo, trece años seguidos de paz, entre 1763 y 1776

★ Dos regencias, un Rey efímero, una Restauración, tres guerras civiles (carlista, cantonal y de Liberación) y dos Repúblicas en los últimos 68 años de Historia de España, desde 1868-1936

Por Jaime DOVAL
(De los Servicios Especiales de EFE)

DESDE el año 1492, cuando los Reyes Católicos consiguen, con la reconquista de Granada la unidad peninsular, España no ha conocido veintisiete años de paz absoluta como los que hemos gozado los españoles desde el 1.º de Abril de 1939.

Los Reyes Católicos hicieron su triunfal entrada en Granada el 2 de Enero de 1492, culminando con esta victoria definitiva una guerra iniciada por ellos en 1481. Meses después, el 12 de Octubre se producía el descubrimiento de América y apenas sin saborear aquel grandioso suceso, se emprendía, en 1494, la guerra con el reino de Nápoles que habría de durar hasta 1505. En 1509 España entraba en liza en Africa conquistando Orán, Bugía y Trípoli, guerras que duraron hasta 1510 para emprender, dos años más tarde, otra guerra en Italia, las campañas de Milán que duraron hasta 1515. Al año siguiente, fallecía Fernando. Isabel había muerto ya en 1504.

Can la conquista de Granada, en 1492, se inicia la Historia Moderna de España, ya unificada políticamente bajo los Reyes Católicos. Sin embargo, desde entonces y a partir del 1.º de Abril de 1939, España no consiguió vivir veintisiete años seguidos de paz duradera y constante. El cuadro de Padilla representa la solemne entrada de los Reyes Isabel y Fernando en Granada. — (Foto CIFRA)

Carlos V y Felipe II: 82 años de reinado y muy pocos de paz

1520 —a cinco años del fin de las campañas de Milán— marca el comienzo de la sublevación de las Comunidades de Castilla. Es una auténtica guerra civil que liquida Carlos V con la batalla de Villalar, en 1521. Por esas fechas andaba Hernán Cortés con sus hombres en guerra contra Moctezuma para sumarle un vasto nuevo reino al Emperador. Seis años después de Villalar, Carlos V emprende la guerra contra Francia. En 1535 ya se vuelve otra vez a luchar en Africa para conquistar Túnez, como un año después, Pizarro le suma a Carlos V otro reino fabuloso: Perú, por el que no tardarán en despedazarse los propios españoles partidarios de Pizarro o de Almagro. También se está en guerra contra los protestantes en 1547 y después de la victoria de Mühlberg, al cabo de sus 40 años de reinado, llenos de guerras, Carlos V decide retirarse a Yuste, dejando el trono a su hijo Felipe II, en 1556.

Al año de entronizado éste, en 1557, reanuda la guerra contra los franceses, rota la paz de Vancelles de 1556. La guerra se acaba en 1559. En 1565 se produce la sublevación de los Países Bajos que el duque de Alba domina en un año, con durísima mano. En 1568 hay que dominar otra rebelión: esta vez en el propio suelo español, la de los moriscos de la Alpujarra. Son tres años de lucha en los que, de rechazo, se pierde Túnez, y cuando la pelea cesa, en 1571, hay que guerrear en el mar contra Turquía, venciéndole en Lepanto. Se registra un período de diez años de paz, hasta 1581. Es la guerra con Portugal, en la que muere el Rey don Sebastián, en Alcazarquivir. Cuatro años después, otra vez guerra en los Países Bajos. 1588 conoce el desastre de la «Armada Invencible». Siguen las guerras en Holanda. Los ingleses atacan, bombardean y saquean nuestros puertos, principalmente el de Cádiz, en 1596. Felipe II muere en 1598, poco después de haber firmado la Paz de Vervins.

Más guerras y decadencia para España

Veintitrés años duró el reinado de Felipe III (1598-1621). Hereda las guerras en Holanda que sostiene hasta 1609 en el que firma una Tregua de doce años. El comienzo de la tregua coincide con la expulsión de los quinientos mil moriscos residentes en España, de los cuales, sólo en la región aragonesa constituyen el veinte por ciento de la población, con lo que se produce una gravísima crisis económica de la que España tardaría muchas centurias en reponerse. También hay que intervenir en las guerras de Bohemia, en 1620. Y ya, el año siguiente, reinando Felipe IV se rompe la tregua con Holanda y se reanuda la guerra que dura hasta la rendición de Breda, en 1624. Apenas diez años de paz hasta 1634 en que España se ve envuelta en las guerras con Suecia, para empalmarla con las de Francia un año más tarde. En 1637 se produce la revuelta de los campesinos catalanes que culmina en el Corpus de Sangre del 7 de Julio de 1640, revueltas que no cesan prácticamente hasta 1659 cuando se firma la Paz de los Pirineos que da fin a la guerra con Francia, país que había intervenido activamente en los acontecimientos bélicos de Cataluña.

La paz con Francia sólo dura ocho años. En 1667, Carlos II que ha de reinar desde 1665 hasta 1700, reemprende la acción guerrera contra Francia, peleando con las tropas de Luis XIV hasta 1668. Cuatro años después, volvían los españoles a luchar en Holanda, no cesando en la guerra hasta 1678. Se consiguen diez años de paz que se rompe en 1688 porque España interviene en el conflicto internacional provocado por la Liga de Habsburgo hasta 1697 que éste finaliza, si bien ese año es el que registra la ocupación francesa de Barcelona, con los consiguientes combates.

España pierde Gibraltar en la guerra de Sucesión

La muerte de Carlos II, en 1700, hundió a España en la Guerra de Sucesión. Disputaban el trono los partidarios del Príncipe Felipe de Borbón y del Archiduque Carlos de Austria. Los ingleses apoyaban a este último y así, con pretexto de protegerle, en su intervención en la guerra española, ocuparon Gibraltar. Por lo tanto, sentar al primer Borbón en el trono, le costó a España once años de cruel guerra civil y la pérdida de Gibraltar. En 1717, a los cuatro años de apaciguados los españoles, terminada la contienda dinástica, ya deben participar en las las guerras de Cerdeña y Sicilia, y quince años más tarde, en 1732, en la expedición a Argelia, para verse envueltos de nuevo en otra Guerra de Sucesión en Austria, nada menos que durante ocho años, desde 1740 a 1748.

Cabeza y cola del reinado de Fernando VI (1746-59) estuvieron presididas por las guerras. Sus dos primeros años con la participación española en la Guerra de Sucesión de Austria, y los últimos con las guerras marítimas de Inglaterra que asaltaba nuestras posesiones de Ultramar principalmente en el Caribe y Filipinas.

Estas últimas luchas tocó heredarlas a Carlos III que, en en su veintinueve años de Rey, desde 1759 a 1788 tuvo que hacer frente, además de esta guerra con Inglaterra y Prusia a que le obligaba el Pacto de Familia borbónico suscrito por él, al motín de Esquilache, en Madrid, en 1766, expulsar a los jesuitas al año siguiente, en 1767, mandar una expedición que fracasó a Argel en 1775, tomar parte en la guerra con Portugal durante 1776-78 y enviar tropas a luchar al lado de los colonos independentistas norteamericanos. España disfrutó de una auténtica Paz en los trece años que fueron de 1763 a 1776, paz que pudo proporcionarle este soberano cuyo reinado fue calificado de «Despotismo ilustrado».

En cambio, los veinte años de Carlos IV en el trono (1788-1808) fueron harto movidos y trágicos. Los españoles hicieron la guerra a los revolucionarios franceses en el Rosellón desde 1793 a 1796. En 1805 estaba España en guerra con Inglaterra, lo que motivó el desastre de Trafalgar, y en 1808 ya se sabe: aparte las claudicaciones vergonzosas de Aranjuez, el destierro y la cesión de la corona a favor de su hijo Fernando VII, cuyo reinado, interrumpido por la Guerra de Independencia, fue una constante serie de felonías, venganzas, ruindades y villanías suyas de toda clase. Regresado a España después del destierro de Valencay —donde escribía humillantes cartas a Napoleón felicitándole por sus esporádicas victorias sobre los guerrilleros españoles y suplicándole ardientemente que le adoptara como hijo— se produjo el levantamiento independentista de América, de 1814 a 1824. Las tropas francesas invadieron de nuevo España, esta vez consentidas por el propio Fernando VII para restablecerle en el poder absoluto. Sublevaciones de todas clases: las de Porlier, Lacy, Riego que fueron ejecutados. Estalla la rebelión de «Los Apostólicos», prácticamente, la I Guerra carlista, porque a la muerte de Fernando VII en 1833, brota la II Guerra carlista, que dura hasta 1840, después del abrazo de Vergara, tiempo que abarca toda la regencia de María Cristina, viuda del malvado Fernando. España entra por la regencia de Espartero en la que estalla la sublevación de Cataluña, reprimida sangrientamente con un feroz bombardeo sobre Barcelona, en 1842. En 1843 se proclama Reina a Isabel II que sólo tenía trece años de edad. En 1846 estalla la «Guerra dels Matiners» en Cataluña y en 1854 sucede la «vicalvarada» Cinco años después, empieza la Guerra de Marruecos que dura hasta 1860. Entre 1862 y 1866, los españoles mueren luchando en las guerras de Perú y Chile y de nuevo se enfrentan entre sí —aparte numerosos pronunciamientos— en la batalla de Alcolea de Septiembre de 1868, provocada por la Revolución que destrona a Isabel II.

Dos Regencias, un Rey efímero, dos Repúblicas una restauración y tres guerras civiles en 68 años

Durante la Regencia de Serrano, en ese 1868, empieza la rebelión cubana que habría de durar hasta 1878. En 1871 se importa un Rey de Italia: Amadeo de Saboya, porque Prim, triunviro de la Revolución de Septiembre de 1868 había jurado que los Borbones no volverían —«¡Jamás, jamás, jamás!»— a España. Al año siguiente, después de iniciarse el breve reinado de Amadeo, comienza la III Guerra carlista que dura hasta 1876, cuando ya ha sido destronado Amadeo y ha malvivido, en 1873 la Primera República, con sus guerra civiles cantonales. Las maniobras políticas de Cánovas del Castillo y el golpe militar de Martínez Campos restauran la dinastía borbónica. Alfonso XII que sube al trono en 1874 conoce la paz de la guerra civil y el Pacto de Zanjon que pone fin a la de Cuba, muere en 1883, once años después de haber sido coronado. Diecisiete años ha de durar la Regencia de su viuda María Cristina, no sin vivir el pronunciamiento de Villacampa, en 1886, la insurrección anarquista de 1892 en Jerez y el comienzo de la II Guerra de Cuba, en 1895 y la de Filipinas al año siguiente, así como la que se sostuvo contra los Estados Unidos en 1898 y que dio origen a la pérdida de Cuba, Filipinas y Puerto Rico.

En 1902 se proclama, por su mayoría de edad, Rey a Alfonso XIII. Siete años más tarde, sobreviene el desastre del Barranco del Lobo en la Campaña de Marruecos, reemprendida en 1898 y la Semana Trágica de Barcelona. En 1921 se produce otro desastre: el de Anual en el que perecen miles de soldados españoles. Cientos y cientos de obreros y patronos caen asesinados a tiros en Barcelona en las reyertas sindicalistas. El fin a semejante caos lo pone el General Primo de Rivera que acaba también, en 1926, con la guerra de Marruecos. Las elecciones administrativas de Abril de 1931 se convierten en un plebiscito político y se desploma la Monarquía. El estado social explosivo y el separatismo que la II República tuvo que heredar de la etapa anterior, unido al sectarismo de los partidos políticos, hizo ingobernable a la República, convirtiéndola en un caos. Así sobrevino el 18 de Julio de 1936 que reimplanta la Unidas española y levanta la bandera de la justicia social. La Guerra civil —la tercera en sesenta y ocho años desde 1868— se hace para acabar para siempre con las guerras civiles en España. España y los españoles viven, al fin, desde el 1.º de Abril de 1939 que acaba esa contienda, veintisiete años seguidos de paz y de prosperidad, únicos en su Historia Moderna, desde los Reyes Católicos, gracias a la extraordinaria Jefatura del Generalísimo y Caudillo Francisco Franco Bahamonde.

Una España en paz para todos los españoles reflejada en las mejores páginas de la literatura sobre nuestra Cruzada

Desde el Matías de «La fiel Infantería» al alférez Alcuneza de «La soledad de Alcuneza», todos los principales personajes de la novelística de la Cruzada anhelan una España en paz, sin odios ni rencores

Por Waldo de M ER
(Subdirector de la Agencia EFE S. A.)

LA Cruzada, que finalizó hoy hace veintisiete años, se hizo para conseguir una Paz de la que disfrutasen todos los españoles, sin distingos de ninguna clase. Reflejo de este espíritu, son las mejores páginas de la literatura inspiradas en la Cruzada de 1936-39. En ella encontraremos plasmada perfectamente esa que se propusieron los que combatian en el Ejército de Franco: conseguir una Paz definitiva, sin rencores, odios ni ruines venganzas para con los vencidos.

Debemos a Rafael García Serrano —el escritor más brillante y prolífero de temas de nuestra Guerra de Liberación— muy bellos párrafos en los que se demuestra la preocupación de los combatientes por una España en Paz y para todos. El concepto de que la guera debía ganarse generosamente para todos está plasmado en ese pasaje de "Plaza del Castillo" cuando ya ha llegado el 18 de Julio y coincide esa fecha con la muerte de uno de los falangistas de Pamplona herido en una refriega política callejera días atrás. Uno de sus camaradas dice que ahora ya podrá vengarse de quien le asesinó. Joaquín, otro falangista le interrumpe y le replica enérgico. "No podemos odiar a nuestros enemigos. Mañana hemos de vivir con ellos".

SUBLIME LECCION DE MORAL DE COMBATE

Pocas páginas después de esta frase que compendia toda una sublime moral de combate —como aquella otra lección que dio Antonio Rivera "El Angel del Alcázar" cuando la defensa del histórico recinto toledano y gritaba a sus compañeros de lucha: "—¡Tirad, pero tirad sin odio!"— termina la novela con las oraciones del Pater que va en el camión con los primeros voluntarios. "Pedía —escribe Rafael— por los hermanos enemigos, por la hermandad de aquella Patria en desventura, por que la roña desapareciese. Y repetía las palabras del Sacris Solemniis: "Recendat vetera, nova sint omnia corda voces et opera". Atrás todo lo viejo, que todo se renueve, los corazones y las palabras. Es decir, pedia por una España en paz, concorde, unida y para todos.

En "La Fiel Infantería" —el libro clásico de García Serrano que es como decir el libro clásico de la Cruzada— hay otro pasaje de anhelo maravilloso. Es aquel en el que el alférez Ramón está comentando la verdadera finalidad de aquella Guerra y termina su parrafada diciendo: "Después, les daremos la mano, vencedores". Y el sargento Blanco que le escucha exclama jubiloso: "¡Qué bueno será eso!"

Todo en "La fiel Infantería" respira la preocupación de los combatientes por legar una patria mejor, segura de sí misma, sin vacilaciones. "Hay que tener fe y andar sobre las aguas cenagosas en que vivimos, sin mirar atrás", dice Matías, uno de sus personajes. —"Nosotros —agrega— no podremos conocer la perfección que amamos, pero los que nos sigan, nuestros hijos, estarán en el camino indudable que él —José Antonio— nos predicó". Esto es, en el camino de la Paz y de la Unidad.

Cuando publica "Los ojos perdidos "que pronto veremos en película dirigida por el propio Rafael García Serrano, nos presenta un alférez provisional de permiso en una ciudad provinciana. Y una de las primeras aciones de este alférez al llegar a la ciudad es la de penetrar en una iglesia y rezar. Pide un sin fin de cosas a Dios: desde la castidad a la buena cosecha de vino, pasando por una buena baraja francesa y no tener miedo. Y, claro está, pidió especialmente por los muertos. Pero no pide sólo por los suyos. "Pidió por sus amigos muertos a los dos lados. Y pidió por todos los muertos de un bando y también por los enemigos muertos".

"EL PUENTE", DE GIMENEZ ARNAU Y "LA PAZ EMPIEZA NUNCA", DE ROMERO :—: :—:

"El Puente", de José Antonio Giménez Arnau, presenta la preocupación de los combatientes por el futuro. Hacen la guerra no para sí mismos, si no para legar a las nuevas generaciones una España mejor. Los personajes de "El Puente" dialogan constantemente sobre su preocupación de que nuestra guerra no acabara siendo un fracaso y fuésemos a dejar una herencia peor que la que nos tocó recibir. Y, por supuesto, hablan de una España en paz en la que trabajen unidos todos los españoles.

Otra excelente novela inspirada en la Cruzada es "La Soledad de Alcuneza", del también, como Giménez Arnau, diplomático escritor García de Pruneda. El alférez Alcuneza —un universitario que recita a Heine y a Rilke— dice en un pasaje dramático del libro a un antiguo compañero suyo que lucha frente a él y a quien encuentra en una de esas nada raras treguas que se concedían, a veces, en pleno combate: —"Yo estoy aquí para que en España amanezca para todos. Si nuestro propósito resultase fallido, una gran ilusión se desvanecería..."

La novelística española sobre nuestra Cruzada ha reflejado el anhelo de los principales personajes de ella de una paz española sin odios ni rencores. He aquí a cuatro famosos novelistas españoles, que han tratado el tema de nuestra Cruzada en su producción literaria, en estos 27 años de paz que han disfrutado los españoles: Giménez Arnáu, Emilio Romero, García Serrano y Bartolomé Soler. — (Foto CIFRA)

La intención de Emilio Romero en "La Paz empieza nunca" es la de recordar las cosas que ocurrieron en aquellos años de la Cruzada: que no se olviden aquellos hechos y que su recuerdo no acabe teniendo ese aire frío y oficialesco de las conmemoraciones del Dos de Mayo. "Esta es la historia grandiosa y emocionante de una generación que lo echó todo a rodar un día con la única ilusión de poner este pueblo —amargado por su decadencia, su atraso, su hambre y sus odios— otra vez en pie "dice Emilio Romero en sus primeras páginas. "Ellos —escribe páginas más adelante refiriéndose a los combatientes de uno y otro lado— suponían una generación dispuesta a morir fácilmente, con patética sencillez, siguiendo a caudillos, a causas, o a banderas, con una pureza de intenciones que hizo época". Todos sabían por qué luchaban. —"Yo estaba donde estaba —afirma López, el héroe de este libro— para que España mudara de piel, para acabar de una vez con una aristocracia terrateniente que tenía empobrecidas a las másas rurales, para impedir los abusos de una plutocracia bancaria que organizaba el crédito como los avaros, sin pretender mudar las clases económicas del país". Y capítulos después, cuando López, ya terminada la Guerra se encuentra en el Rastro con Pedro, un "rojillo" que le había ayudado a fugarse de Madrid, le dice a éste: —"A mí me parecía bonito luchar por una patria mejor y porque no desarraigara la religión, para no vivir como mulas y porque lo que hubiese se repartiera mejor".

LA PAZ, OBSESION DE TODOS LOS PERSONAJES :—: :—: :—: :—: :—:

Patética, realista, cruda, es la novela que Bartolomé Soler dedicó a los años de sufrimiento en la zona roja "Los muertos no se cuentan". También allí se refleja por boca de uno de sus personajes, la idea de que la paz que venga al final de la guerra ha de ser para conseguir una España de todos. "De esta España dice uno de ellos— tiene que salir una España nueva, distinta de la que hemos sufrido y amado".

Esa misma esperanza se manifiesta en las últimas y conmovedoras páginas de "19 de Julio" de Ignacio Agustín, cuando Miguel Llobet, el hijo del contable de los Rius que ha sido asesinado en los primeros días del Movimiento por los anarquistas barceloneses, camino del cementerio donde lleva a enterrar solitariamente a su padre reza y le pide a Dios que "se termine esta terrible plaga; que se acabe la matanza, el horror, que desaparezca el miedo y todos los hombres nos volvamos a amar". "Dame fe —reza Llobet, hijo— para que yo sea uno más entre los que buscan la paz y abominan el odio. Que la muerte de mi padre no sea en vano, ni la muerte de los que mueren así".

La lista podría seguir: desde la primerísima novela de nuestra Cruzada, "Se ha ocupado el kilómetro 6" de Benítez de Castro, a la que siguió escrita por él mismo "Cabeza de Hierro"; "Legión, 1936" de Pedro García Suárez; "IV Grupo del 75/27", de Vicente Torrente; "Cuerpo a Tierra" de Fernández de la Reguera. En todas ellas hay también alusiones a una Paz deseada para todos los españoles, próspera, feliz, sin odio y sin rencor. La Paz por la que murieron un millón de combatientes en uno y otro lado; la Paz que ya tiene veintisiete años, casi increíbles, únicos en la Historia Moderna de España.

Las Cortes Españolas, más populares

El interés de los españoles por las tareas legislativas acrecentado con la presencia de los periodistas en los debates de las Comisiones

Por A. J. GONZALEZ MUÑ Z

LAS Cortes Españolas fueron creadas por ley de 17 de Julio de 1942. La primera legislatura se inauguró el 17 de Marzo de 1943; la octava se inició el 8 de Julio de 1964. Veintitrés años de existencia acaban de cumplir las Cortes y en ese tiempo han elaborado y aprobado, en números redondos, 4.200 leyes. A ninguna de ellas puso el veto el Jefe del Estado, facultad ésta que le está concedida. Varias leyes volvieron desde las Cortes al Gobierno para una nueva elaboración.

En su discurso inaugural de la primera legislatura, el Jefe del Estado, Generalísimo Franco, dijo: «Con la apertura de las Cortes Españolas iniciamos, después de una larga cadena de trabajos y sacrificios, una etapa decisiva del orden nuevo, en la que con claridad y rigor se establece un sistema institucional de plenitud jurídica que abre a los elementos constitutivos de la comunidad nacional un cauce real para su colaboración en las tareas del Estado».

Las Cortes, como define el artículo primero de su ley, son el órgano superior de participación del pueblo español en las tareas del Estado. Esta tarea tiene su origen en el siglo XII, con las primeras Cortes de Castilla, cuando se inicia la colaboración del pueblo en las tareas del Estado, con su intervención en la concesión y administración de los impuestos, apareciendo ya entonces el interés popular representado por los procuradores de los Municipios. De estas Cortes de Castilla arranca la raíz de las actuales Cortes Españolas.

LA FALTA DE INFORMACION

De los veintitrés años de existencia que han cumplido las Cortes Españolas, veintidós lo han pasado sin permitir que los periodistas entrasen, para informar, a las sesiones de las Comisiones donde se estudiaban las leyes. Sí lo hacían a los plenos, donde toda su labor consistía en dar cuenta de los discursos que se pronunciaban en defensa de los dictámenes a los proyectos de ley sometidos a la consideración del pleno. Pero lo fundamental, las discusiones, los debates, el contraste de pareceres en la discusión y estudio de los proyectos de ley, eso quedaba fuera del alcance de la Prensa. Reflejaba ésta lo acaecido en el curso de los debates, pero a través de una nota oficial que se difundía a todos los periódicos. En ella sólo había un resumen sin relieve ni matiz y el resultado final de la jornada del día.

Esta falta de información directa al pueblo, hizo que éste juzgase toda la labor de las Cortes Españolas por el resultado de sus sesiones plenarias, que eran las que difundía con amplitud la Prensa, aunque con igual criterio: el de los discursos completos de los oradores. Podríamos decir, con experiencia de informadores de las Cortes, que el pueblo ignoraba los trabajos que en el alto organismo legislativo se realizaban, por no permitir a los periodistas la entrada en las Comisiones. Inútilmente era que, por vía particular o pública, explicásemos que había pareceres discordantes entre los procuradores, en torno al estudio de una ley; que incluso muchas eran devueltas al Gobierno para su posterior estudio y redacción antes de ser examinadas por las Cortes; no encontraba eco favorable el que explicásemos los periodistas que las leyes salían sustancial, cuando no totalmente transformadas de las Cortes. El pueblo, por falta de información contrastada y al día, no conocía la realidad de las discusiones, debates o trabajos de las Comisiones. Estaba acostumbrado a las sesiones plenarias del Congreso de los diputados y no comprendía cómo ahora los plenos eran distintos.

ECO POPULAR DE LAS CORTES

Al tomar posesión de su cargo el actual presidente de las Cortes Españolas, don Antonio Iturmendi, todo el programa informativo y aún el mecanismo de los plenos, entraron en una nueva etapa más positiva, que ha llegado al pueblo y calado hondo en él, haciéndole ver en las Cortes ese «órgano superior de participación del pueblo español en las tareas del Estado». Comenzaron a ganar eco popular las Cortes con la entrada de los periodistas en las Comisiones de trabajo, hecho que sucedió por primera vez el 16 de Noviembre de 1965, con el estudio de la ley de reforma de la enseñanza primaria.

Aunque la apertura a la Prensa no es total —sólo cinco agencias informativas tienen acceso a las Comisiones—, ha servido para que los diarios y publicaciones tengan cinco informaciones contrastadas de los trabajos que realizan los procuradores en la colaboración y estudio de las leyes. Con esta apertura informativa, descubrió el pueblo que, efectivamente, se discutía con ardor y pasión; que había pareceres contrarios, votaciones en pro y en contra; que se empleaba distinto lenguaje y argumentos y que, a través de las enmiendas presentadas y defendidas, se trataba de modificar, para mejorar, los proyec-

(Pasa a la página siguiente)

VIAJANTE

se necesita, ramo papelerías y tiendas de souvenirs.

Ganancia mínima.

1.000 pesetas diarias

Artículo de fácil venta por estar solicitadísimo en el mercado.

Imprescindible tenga coche

Informes:

Librería Santa Clara

Santa Clara, 1. Burgos

M.E.C.D. 2017

ASI ES SU SANTIDAD PAULO VI

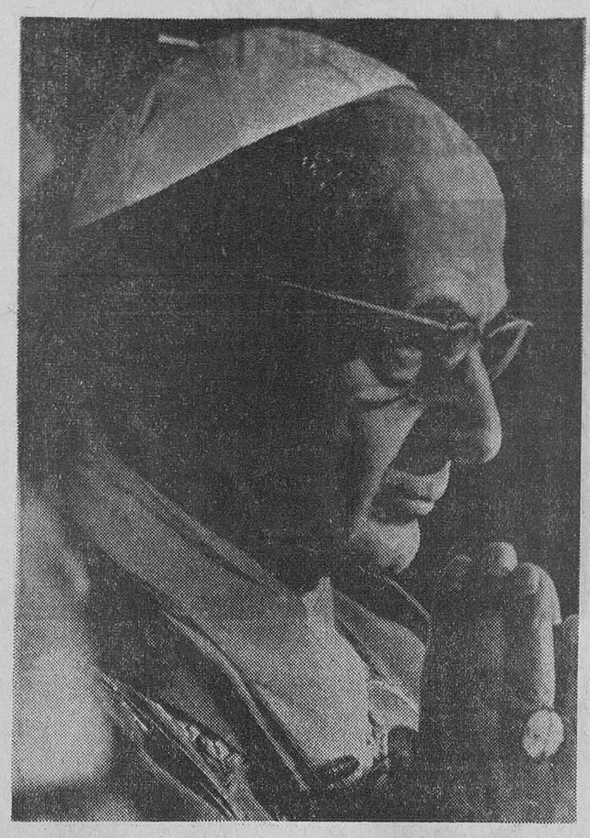

Su vida en 32 párrafos

- **A los 17 años sabía de memoria los 33 cantos del "Infierno" de Dante**
- **Su músico favorito es Mozart y siente predilección por Becherini**
- **Cuando fue elegido Pontífice la primera orden que dio fue ésta: "Que nos envíen las suscripciones de los periódicos a nuestra nueva dirección..."**
- **S. S. Juan XXIII le denominaba cariñosamente "El Cardenal Hamlet"**

★ Habló así a la ONU: «Vosotros proclamáis aquí los derechos y los deberes fundamentales del hombre, su dignidad, su libertad».

★ Nació en Brescia (Lombardía). El 29 de Mayo de 1920 fue ordenado sacerdote en la iglesia de María de las Gracias, de Brescia.

★ Fue el único seminarista a quien por su precaria salud se le permitió dormir en su casa mientras estudiaba.

★ Su discurso de graduación fue escrito y dicho en un latín impecable.

★ A los 17 años sabía de memoria los 33 cantos del Infierno de la obra de Dante «La Divina Comedia». Actualmente recita pasajes enteros de Paul Claudel, Jacques Maritain, Bergron, Spengler, Thomas Mann y Goethe. Y el Papa cuenta 68 años.

★ El hoy Cardenal Giuseppe Pizardo fue quien descubrió el excepcional talento de S. S. Paulo VI.

★ Su tesis en Teología se tituló: «Aplicación práctica de la ley canónica».

★ Le gusta la música en discos y tiene un televisor para escuchar solamente noticias. Su músico favorito es Mozart y siente predilección por Becherini. También el oratorio «Juan en la hoguera» de Honneger goza de su especial preferencia.

★ Mide 1,78 mts. Pesa 73 kilos. Desayuna café con leche, un bizcocho salado y mermelada. Come frugalmente y toma un vaso de vino italiano en cada comida. Almuerza siempre con invitados.

★ Utiliza como obsequio de Su Santidad Juan XXIII, la máquina de escribir blanca que permite escribir textos en varios idiomas.

★ Condenó a los periódicos católicos que imprudentemente mostraron su agrado por el filme de Fellini «La dolce vita».

★ Cuando fue elegido Pontífice la primera orden que dio a su secretario el Padre Machi fue que le enviaran las suscripciones de los periódicos «a su nueva dirección».

★ Su primer puesto diplomático lo tuvo como agregado a la nunciatura apostólica de Varsovia, el 29 de Mayo de 1923.

★ Cuando en 1959 recibió en Roma al general De Gaulle en nombre de Su Santidad Juan XXIII, la Prensa francesa le llamó «sucesor del Papa Juan».

★ Ha efectuado tres viajes a Estados Unidos: en 1948, en 1960 y en 1965.

★ Visitó Brasil en 1960, entrevistándose con el entonces presidente Kubitsek.

★ Fue elegido en un cónclave de 80 Cardenales que duró tres días. Faltaron a él, los Cardenales Mindszenti y De la Torre.

★ S. S. Juan XXIII le denominaba cariñosamente «El Cardenal Hamlet».

★ Al inaugurarse el Concilio Vaticano II fue el único Cardenal de fuera de Roma, que se aposentó en el Vaticano.

★ El cónclave que le eligió fue el primero que instaló un aparato eléctrico para avisar de la elección, conectado con Radio Vaticano.

★ Es el tutor espiritual de grandes personajes que a él acuden privadamente en busca de consejo.

★ Fue nombrado arzobispo de Milán el 12 de Diciembre de 1954.

★ S. S. Juan XXIII le designó Cardenal el 15 de Diciembre de 1958.

★ Fue electo Papa a las once de la mañana del 19 de Junio de 1963 y coronado el 30 de Junio del mismo año.

★ La tiara que le regalaron los obreros de Milán pesaba 927 gramos.

★ Su primer discurso como Papa lo leyó en latín. El mensaje tenía 2.000 palabras y tardó en leerlo 20 minutos.

★ Su escudo de armas es dos llaves cruzadas bajo la tiara, tres flores de lis sobre rojo y una montaña, en alusión a su apellido, Montini, que en italiano significa «montecito».

★ Ha sido el primer Papa que ha recibido un telegrama de felicitación el día que fue elegido, de un jefe de un Gobierno comunista (Kruschef), que le envió una nota diplomática.

★ Entregó un retrato suyo en color a cada Cardenal.

★ Ha publicado dos encíclicas «Eclesiam suam» y «Misteri Fidei».

★ Ha clausurado el Concilio Vaticano II.

★ Su lema es: «No hay que combatir sino convencer».

(S.U.N.C.)

Tienda de campaña lunar

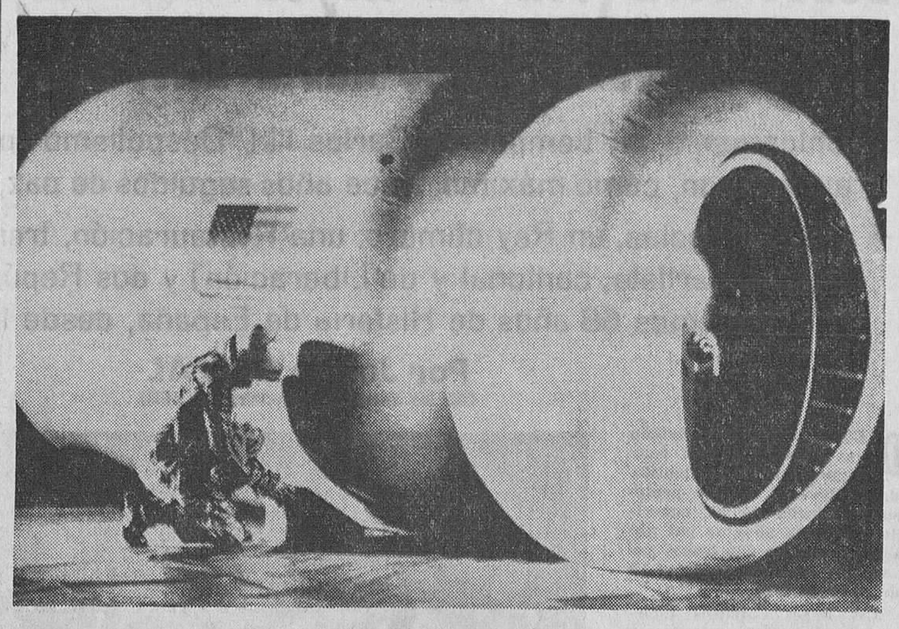

Un astronauta norteamericano equipado con un traje especial procede a «calzar» una tienda esférica de campaña, especialmente diseñada para el momento de «alunizar». Se trata de un «Stay Time Extensión Module» (Stem), construído en Arkon (Ohio) recientemente y se espera pueda ser utilizado para 1970. Ha sido fabricado por la «Goodyear Aerospace Corporation» para la NASA. Mide 13 pies de larga y 7 de diámetro. El material con que está construída permite la vida en su interior a varios astronautas durante las noches lunares. — (Foto FIEL)

¿Hacia la restauración de la monarquía en Austria?

Un emperador en Viena acabaría con toda posibilidad de retorno al «Anschluss»

(Crónica del corresponsal de «Fiel-Deri» para DIARIO DE BURGOS).—Un hombre esperaba con vivo interés y con una inquietante expectación los resultados de las elecciones austriacas. Un hombre de 54 años que, aunque es austriaco, vive en el exilio desde hace casi 48 años. Como nadie, Otto de Habsburgo se veía directamente ligado a este escrutinio que, por primera vez, dio la mayoría absoluta a los populistas, herederos directos de los cristiano-demócratas, con sus antiguos cancilleres, Seipel, Delfuss y Schuschningg. Estos manifestaron abiertamente su deseo de que el pretendiente al trono de María Teresa volviera al fin a su país. Esto no significa que todos los populistas sean monárquicos, al menos abierta y oficialmente. Ciertamente, en su fuero interno, las cuatro quintas partes de ellos no presentarían ninguna objeción a que la monarquía fuera restaurada, aunque sólo fuera por cálculo político: desde 1945, Austria ha estado siempre gobernada por presidentes socialistas. Con emperador «vitalicio», se sentirían tranquilizados en este punto.

Algunos piensan además que un emperador significaría el fin de cualquier veleidad de retorno al «Anschluss», eventualidad que tanto los de derechas como los de izquierdas no excluyen categóricamente. Por el mismo motivo, el ala derecha de los populistas, esos nostálgicos del nazismo, cuyo número tiende desgraciadamente a aumentar, están en contra de Otto, recordando el pasado del pretendiente, que fue siempre contrario al hitlerismo.

La preocupación de los populistas pro-monárquicos es sin embargo, de orden externo. Estos no ignoran que la restauración de la monarquía malbarataría las excelentes relaciones que mantiene actualmente Austria con sus vecinos socialistas que, con razón o sin ella, verían en la instalación de Otto en Schoenbrunn y en el Burg un peligro para su integridad territorial y para su régimen. El canciller Klaus piensa, por el contrario, que Budapest, Praga, Belgrado y Moscú aceptarían que Otto de Habsburgo pudiera regresar a Viena como simple particular. El conde de París, y el Príncipe Napoleón, viven tranquilamente en Francia, sin que sean un peligro para la República de Francia.

El nieto del Kaiser, jefe de la Casa de Hohenzollern, y los descendientes de las ex-dinastías reinantes bábaras residen por su parte en la República Federal sin conspirar contra el régimen.

«Pero no es el mismo problema —responden los socialistas austriacos acérrimos adversarios de este retorno—, principalmente porque tanto en Francia como en Alemania el número de monárquicos es insignificante, un 5 por 100 o menos, mientras que en Austria este número es indudablemente mayor de un 15 a un 30 por ciento, sobre todo en ciertas provincias. Además, Otto de Habsburgo es un hombre dinámico y ambicioso, y, a pesar de sus declaraciones solemnes, pudiera caer en la tentación de convertirse en paladín de sus leales, lo que significaría un período de disturbios nacionales, el peligro de una guerra civil, y de complicaciones diplomáticas. Sin embargo, no cabe duda de que Otto gane posiciones y es evidente que su hora puede llegar antes de lo que se cree».

publivasc

su veraneo en zarauz

la playa que distingue

desde 425.000 pesetas

seleccione desde ahora el tipo de vivienda o apartamento de LUJO

crédito a convenir

distintas superficies

piscina, pistas de tenis, parkins, restaurante, club social sala de fiestas, centro comercial en el mismo complejo

EUROMAR 1.ª urbanización turística del norte de España

solicite información:
CONSTRUCCIONES D. BARANDIARAN
Bengoechea, 4 - Tel. 10594 - SAN SEBASTIAN

o a nuestro representante
D. Félix Castro Risco
Alhóndiga, 4, 9.º B - teléfono: 4602

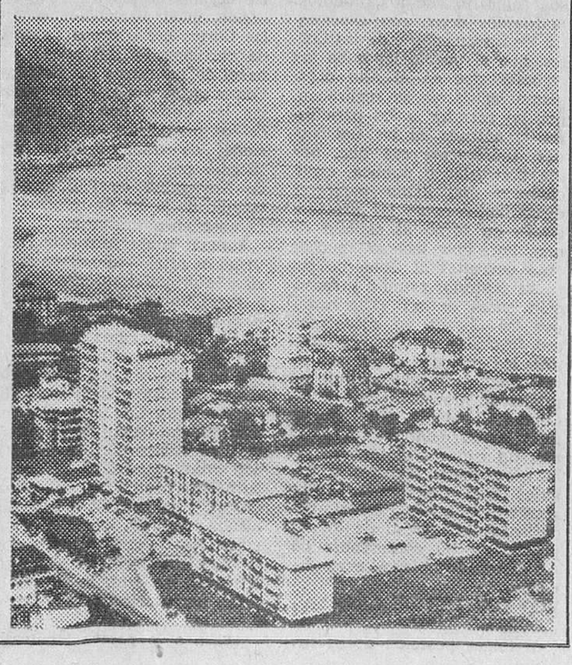

En su lucha con Hanoi, Washington está perplejo y desengañado de sus amigos

Desde hace veinte años Norteamérica ayudó con 130 billones de dólares a las naciones libres, que ahora aportan 22.000 soldados y escasas ayudas económicas y sanitarias

Contrasentido: comercian con Vietnam del Norte, Francia, Japón Alemania occidental, Inglaterra, Italia y Países Bajos, entre otras

Pekín, Moscú y sus satélites proporcionaron al Vietcong alrededor de 2.000 millones de dólares, técnicos, aviación, radar, armas, petróleo, y suministros sanitarios

«Es una estupidez que ayudemos a quienes ayudan a los que están matando a nuestros hijos», dice el senador por Dakota, Mundt

Reno - Nevada

(Crónica exclusiva para la agencia "Logos", de su colaborador en los Estados Unidos, NICOLAS ANTONIO). — Con motivo de la última propuesta del presidente Johnson sobre el presupuesto de Vietnam se han puesto algunos datos de relieve:

La **guerra** en vez de disminuir en volumen, aumentará en coste de hombres y dinero.

La **paz** no se ve asomar por ninguna parte. Las conversaciones que de vez en cuando se tienen sobre paz en Vietnam son conversaciones de "café", o de nada.

Hanoi no quiere saber de paz. La China comunista tampoco. **Norteamérica** es la única que al parecer la quiere, pero la única forma de conseguirla sería rindiéndose.

En vista de esta situación los Estados Unidos continúan enviando tropas y dinero: hay 215.000 norteamericanos luchando en Vietnam, 20.000 más en camino. El próximo otoño el número de tropas aumentará hasta 300.000 ó 400.000, según la resistencia que opongan los comunistas.

Un detalle curioso sobre las tropas yanquis de Vietnam es que pocas corresponden a las "Quintas" de turno o "reservas". La mayoría son voluntarios.

Lo más curioso y raro de esta guerra es que Norteamérica la podría ganar en un santiamén si quisiese. Sin embargo no quiere, aún cuando tiene el poder de hacerlo. Washington contiene este poder. Lo usaría, sin duda, de provocarlo los comunistas. Entretanto se atiene a las reglas impuestas por Hanoi. No se bombardea Vietnam del Norte y se lucha solamente donde no se provoque al enemigo demasiado. Norteamérica quiere conservar la dirección de la guerra, pero nunca forzar la mano de forma que China entre, oficialmente, en la refriega.

Es una guerra extraña, como no la ha conocido ni este país ni la Historia.

LOS DOS BANDOS

Está clarísimo quiénes son los amigos de Vietnam del Norte y la ayuda que le prestan; no tanto los amigos de Vietnam del Sur y colaboradores de los Estados Unidos.

La China comunista ha enviado a Vietnam del Norte desde 1955 a 1964, 457 millones de dólares, y unos cuantos cientos de millones más desde 1964. La ayuda de la China comunista es de: técnicos para la construcción de ferrocarriles, armas, municiones, petróleo, camiones y acero.

Rusia envió 369 millones de dólares en ayuda económica en 1964 y 500 millones más en 1965: petróleo, MIG; aviones de guerra, radar, los últimos descubrimientos rusos en armas antiaéreas.

La Europa del Este: Rumania, Polonia, Checoslovaquia, Alemania del Este, Bulgaria y Hungría, ha enviado 130,5 millones de dólares en ayuda económica, añadiendo además, personal médico y hospitales.

¿Y del lado de Norteamérica y Vietnam del Sur?... Ahí la cosa no está tan clara.

Desde la última guerra, Washington ha repartido, a voleo, por el Mundo, en más de 100 naciones distintas, unos 130 billones de dólares en ayuda de diversas clases. A la hora de la verdad, a la hora de mostrar si esta ayuda se ha repartido entre amigos o "gigolós" políticos la situación de Vietnam puede ser más que un síntoma. Norteamérica contempla perpleja la actuación de sus amigos.

El Departamento de Comercio ha publicado una lista de los principales "comerciantes" con Vietnam del Norte: Francia y Japón, luego siguen, Alemania occidental, Inglaterra, Italia, Nueva Zelanda, Malasia y Países Bajos.

"Si estos países no nos quieren ayudar, que por lo menos no nos ataquen por la espalda. Es una estupidez que nosotros estemos ayudando a quienes ayudan a los que están matando a nuestros hijos", éste es el sentido de Norteamérica sobre ayuda extranjera, voceado por el senador de Dakota, Karl E. Mundt.

Estados Unidos tiene en Vietnam 235.000 soldados, ha gastado este año diez billones de dólares y otros quinientos millones de dólares en ayuda civil.

Junto a estos números, la respuesta de sus amigos es deprimente. En soldados, Corea del Sur: 20.300 hombres; Australia: 1.400; Nueva Zelanda: 150.

LOS ALIADOS DE NORTEAMERICA NO SE QUIEREN COMPROMETER

En otra clase de ayudas económicas, médicas, ropas y medicinas, etc., se incluyen los siguientes países: Australia, Austria, Bélgica, Brasil, Canadá, china (nacionalista), Dinamarca, Ecuador, Francia, Alemania (occidental), Grecia, Guatemala, India, Irán, Irlanda, Israel, Italia, Japón, Corea del Sur, Laos, Luxemburgo, Malasia, Países Bajos, Nueva Zelanda, Pakistán, Filipinas, España (un equipo médico, medicinas, mantas; ninguna tropa), Suiza, Tailandia, Turquía, Inglaterra y Venezuela.

Lo dramático de la situación es que estos "aliados" de Norteamérica —al menos muchos de ellos— comercian con Hanoi, critican la actitud y participación americana en Vietnam y prestan su ayuda a regañadientes. Aún los países de Asia que más han recibido de Norteamérica y que con ella tienen tratados —el de Organización del Sudeste asiático, Tailandia, Filipinas y Pakistán—, se muestran reacios a parecer públicamnete como aliados de Washington en esta guerra.

La situación en Norteamérica se está haciendo por días más y más precaria. El presidente se va a ver forzado, caso de no recibir más ayuda de los "amigos", a llamar más tropas y enlistar a "las reservas", medida que ha tratado de evitar a toda costa.

Lo que sí es seguro, es que mientras más norteamericanos mueren en Vietnam, más dinero se hunde allí y menos ayuda prestan los "amigos", los yanquis se han de enfrentar con la difícil cuestión de por qué no se puede esperar más ayuda de los aliados de Norteamérica y con toda sinceridad, quiénes son estos aliados.

Los "aliados", por así llamarlos de los Estados Unidos, vuelven la vista y los oídos hacia otra parte y se hacen los suecos, parecen determinados a que sea el "Tío Sam" el que le saque las castañas del fuego al Mundo.

Entretanto en Vietnam ha muerto ya 2.314 americanos y 11.472 heridos. En Saigón se predice una guerra aun más dura, que podrá durar de tres a siete años. Los suficientes para poder hacer un recuento definitivo de los dos bandos.

Las Cortes españolas

(Viene de la página anterior)

tos de ley que el Gobierno enviaba a las Cortes.

El estudio de la Ley de Prensa e Imprenta demostró al pueblo español lo que de verdad hacen las Cortes desde que se iniciaron hace veintitrés años, y que no llegó a tener resonancia popular debido a una falta de información variada y amplia, que sólo podría lograrse abriendo las puertas de las Comisiones a los periodistas.

Otra novedad iniciada, ésta en el último pleno, es los ruegos y preguntas al Gobierno, a cargo de procuradores. Están esas preguntas y ruegos incluídas en el reglamento de las Cortes, pero no se hacía uso de esa facultad. Han comenzado ya, y el horizonte que se ofrece es amplio, para hacer llegar al Gobierno la voz del pueblo representado en los procuradores en Cortes.

Con estas dos aperturas debidas últimamente en las Cortes Españolas, que no serán las únicas, el alto organismo legislativo de la nación, asentado en lo que se llema una democracia orgánica, cobra interés e importancia para los españoles y mucho se espera de él. En su discurso de toma de posesión del cargo, el 7 de Octubre del año pasado, su actual presidente, don Antonio Iturmendi, anunció: «Las Cortes aspiran al más alto nivel de representatividad. Queremos vivir con el espíritu de una verdadera y limpia democracia, en intenso contacto con nuestro pueblo».

Y en su discurso ante el pleno de Diciembre, primero que presidía, añadía el señor Iturmendi: «Tanto valor como al de la actividad legislativa hemos de concederles a la crítica fundamentada y solvente, al contraste de pareceres, a su virtualidad fiscalizadora, a la orientación de la opinión y formación de su conciencia ciudadana». Señaló también, como fin, la cooperación política de las Cortes a los actos de Gobierno.

Las Cortes Españolas, de cuatro meses a esta parte, han iniciado un intenso contacto con el pueblo, a través de la Prensa y de los ruegos y preguntas al Gobierno. Con ello se ha abierto un cauce hacia un futuro en el que privarán siempre los altos intereses de la nación.

¿Desea iniciarse en ventas?

Importante Compañía de ámbito nacional precisa jóvenes de 24 a 30 años, con predisposición para la venta.

★ Cursillos de formación a cargo de la Empresa.

★ Retribución mensual 7.000 Ptas. más dietas.

★ Desenvolvimiento de ventas dentro de una organización moderna y eficaz.

★ Lugar de residencia: BURGOS capital.

★ Zona de trabajo: Burgos y provincia.

Si desea proyectarse en esta actividad tan atractiva y bien remunerada, escríbanos de puño y letra su historial, adjuntando foto carnet a TELEX (N. S. 2030). — Pablo Alcover, 43. — Barcelona-17.

PISO

céntrico desea en esta capital importante empresa de ámbito nacional para instalación oficinas. Dirigirse a PUBLICIDAD MENTOR. Carnicerías, 2, 3.° Teléfono 5266. — BURGOS.

M.E.C.D. 2017

Gracias a James Bond

ESPIA, CARRERA DISTINGUIDA

- **Mientras la URSS concede a Abel la Orden de Lenin, EE. UU. reconocen poseer el ejército de espías mayor del Mundo**
- **¿Era la personalidad de Powers tan anodina como se pretendió?**
- **Parece que el ex-piloto del «U-2» dirige el grupo de pilotos-espías norteamericanos**

PASARON aquellos tiempos en que el espionaje era considerado como un mal necesario pero vergonzoso. Fueron aquellos años en que los Estados Unidos negaban que los espías estuvieran bajo sus servicios o en que la URSS afirmaba que nunca se había beneficiado de las informaciones que pudiera proporcionar un Sorge. Pero ahora, en los días de OSS 117 y de James Bond, Agente 007, América no siente empacho al admitir que posee el ejército de espías más numeroso del Mundo, y la URSS, después de haber rehabilitado la memoria de Sorge, ha condecorado recientemente a Abel con la Orden de Lenín, la más alta distinción de la Unión Soviética. Esta condecoración ha sido acompañada de cierto número de distinciones por la misma causa, según informa el periódico "Trud", órgano de los sindicatos.

LOS ESCAMOTEOS DE ABEL :—: :—: :—: :—:

En el mismo diario, el coronel Rudolph Abel hace unas declaraciones sobre su captura por los americanos en Nueva York en 1957. Afirma que su detención fue una "traición" pero sin proporcionar más detalles. En cambio explica prolijamente la manera como burló la vigilancia de los agentes del F. B. I. enviados a arrestarle. Delante de sus "narices" consiguió hacer desaparecer un mensaje cifrado que acababa de recibir y un trozo de película microscópica.

Mientras se preparaba para seguir a los agentes, se apoderó del mensaje, lo estrujó y lo escondió en el hueco de la mano. Después pidió permiso a los agentes para dirigirse a los servicios donde no tuvo nada más que tirar de la cadena para hacer desaparecer el documento.

El trozo de microfilm se encontraba disimulado en el alfiler de su corbata. Viéndole que llevaba su mano al alfiler, un agente del F. B. I., se apoderó del objeto y en vez de examinarlo con cuidado, se puso a destornillar la cabeza del alfiler. No encontrando nada, el agente devolvió el alfiler a Abel, que durante este tiempo estaba pisando el microfilm. Aprovechando un pequeño descuido, el espía pudo cogerlo rápidamente y hacerlo desaparecer de la misma manera que el mensaje.

EL "CHIVATAZO" :—:

Es muy probable que las cosas sucedieran así, porque Abel es todo menos un hombre vanidoso. Por lo que se refiere a la traición, se sabe que efectivamente su detención se debió al "chivatazo" de uno de sus ayudantes enviados puor Moscú. Este auxiliar, llamado Hayhanen, nacido muy cerca de Leningrado y que había pasado una parte de su vida en Finlandia y que cambió su nacionalidad por la americana, murió algunos años después de que Abel fuera detenido, como consecuencia de un "misterioso accidente de circulación en los Estados Unidos".

Mientras que un agente detenido es poco para sus jefes por el mero motivo de su detención, Abel vivió tranquilo porque sus superiores sabían perfectamente que su única equivocación fue el confiarse demasiado a este ayudante al que incluso despreciaba. Pero Reino Hayhanen había sido designado por los jefes de Abel para secundarle y era en principio una persona de quien debía fiarse. Al volver al redil, después de haber sido cambiado por el espía piloto del avión "U-2" americano, Francis Powers, en 1962, Abel no habrá dejado de reprochar a los responsables su equivocación.

EL MISTERIOSO CANJE

Actualmente, según informes de fuente inglesa, Rudolph Abel, a quien se suponía hace algún tiempo en Mongolia exterior, se encuentra en Berlín Este, en donde dirige un organismo denominado: "Dirección de la guerra psicológica en los países anglófobos". Ni siquiera el título oculta los trabajos de espionaje a que se dedica ese servicio.

Cuando se hablaba del canje de Abel por el piloto espía norteamericano, protestaron gran número de americanos. Creían que Powers, personalidad aparentemente anodina, no se podía comparar con el as soviético del espionaje, al que, evidentemente, sus jefes no querían jubilar tan pronto, tanto más cuanto que Abel no habló durante los interrogatorios. Pero los servicios especiales americanos tenían evidentemente poderosas razones para querer recuperar a Powers, quien hoy dirige la formación de los pilotos espías norteamericanos, lo que hace suponer que no es tan insignificante su importancia como parecía en el momento de su proceso en Moscú.

En su artículo del "Trud", Abel deja entrever que sigue formando parte de los agentes del espionaje soviético, aunque oficialmente se diga que vive en Moscú con su mujer y su hija hasta que se jubile (actualmente tiene 63 años).

¿SARTA DE MENTIRAS?

Comentando las declaraciones de Abel, un portavoz del F. B. I. en Washington ha afirmado que el relato de su arresto por el espía soviético sólo pretende desacreditar los servicios americanos y que es solamente una sarta de mentiras. En los Estados Unidos se piensa que los honores de los que se ha visto cubierto Abel aluden indirectamente a Norteamérica.

Esto no oculta el hecho de que, a no ser por una traición, este hombre sorprendente estaría aún manipulando una emisora a 150 metros del F. B. I. Este hombre, del que no se sabe su verdadero nombre (Abel es solamente un nombre que le pusieron durante la guerra), este hombre que posee una "inteligencia fenomenal", según revelaron los tests a los que le sometieron en la prisión.

(Reportaje especial para agencia "Fiel". — Prohibida la reproducción).

El coronel Rudolph Abel desciende vigilado y esposado de un coche de la Policía, poco después de su detención.—(Foto Fiel).

Inglaterra se decide por el sistema decimal

No es el primer intento en la historia mercantil inglesa ya que en 1838 comenzaron los estudios para una posible sustitución de las medidas y monedas del Imperio

- ★ Hacerse miembro del sistema métrico decimal le costará al pueblo inglés veintiun mil ciento veinte millones de pesetas
- ★ El Gobierno de Wilson ha enviado observadores a Australia para que estudien sobre el terreno cómo se está realizando el paso de uno a otro sistema

Por Carl CARLSEN

El chelín, la moneda que, según los técnicos, más tardará en desaparecer del lenguaje británico. — (Foto Cifra)

LOS extranjeros que a partir de 1971 visiten Gran Bretaña, ya no se enfrentarán con el más complicado sistema de medidas y monedas que pueda imaginarse: Según anunció recientemente el Gobierno laborista, Inglaterra implantará para esa fecha el sistema métrico decimal.

LO VIENEN INTENTANDO DESDE 1938

LA adopción del sistema métrico no les ha resultado fácil a los británicos, de sí más que mucho entusiastas de lo tradicional. Desde 1838 los reales comisionados han examinado siempre la supresión del complicado sistema británico, pero el examen siempre les dio negativo. Fue al término de la Segunda Guerra Mundial cuando las Cámaras de Comercio y de Industria, Sindicatos, y finalmente el Banco de Inglaterra, recomendaron al Gobierno la adopción del sistema métrico, cosa que éste ha decidido acometer ahora, veintiún años después.

Si el Gobierno de Wilson se ha decidido por fin a adoptar el sistema decimal tal vez haya sido porque Inglaterra es el último gran Estado del Mundo que todavía calcula con el antiguo sistema, y, aparte de esta consideración, hay otra, esta de un «interés» totalmente distinto, y es que si no quiere verse en dificultades en sus exportaciones y en sus colaboraciones financieras con el resto del Mundo, no le queda otro remedio.

LO QUE ES VOLUNTARIO Y LO QUE ES FORZOSO

PERO mientras las transformaciones del sistema de pesas y medidas es un proceso voluntario de adaptación en el que la industria tiene que dar el primer paso al sistema finel, en la moneda tiene que ser exactamente delimitado hasta la meta final. En Febrero de 1971, y tras cinco años de preparación, será realizada la transformación y si bien la libra esterlina será mantenida teniendo en cuenta el papel de Londres como mercado financiero internacional, hasta entonces habrá que superar numerosos problemas. Entre ellos están no sólamente los desacostumbrados y volver a acostumbrar al público, sino también el elevado coste de la operación. Se calccula que el nuevo sistema monetario costará unos veintiún mil ciento veinte millones de pesetas, de los que la mayor parte se llevarán la adaptación de las máquinas comerciales y máquinas automáticas, desde la registradora, hasta la máquina de sumar, pasando por el teléfono... y aquellas otras imposibles de adaptar y que habrá que fabricar nuevamente. Igualmente, deberán ser acuñadas nuevas monedas.

AUSTRALIA COMO EJEMPLO

SIN embargo, nadie duda que todas las dificultades serán superadas y que la correspondiente ley será aprobada. Los expertos han comenzado por enviar observadores a Australia para que sigan de cerca la transformación del sistema australiano y donde, a pesar de las predicciones de los pesimistas, no ha tenido lugar el temido caos.

Permanece en el aire la incógnita de cómo se acostumbrará mejor al pueblo: ¿como en Australia, entregando monedas decimales de plástico para que se ejerciten...? ¿Creando oficinas de información...?

Lo que parece seguro es que el chelín, la moneda más popular entre cuantos componen el mundo anglosajón, no podrá ser desterrado rápidamente del lenguaje del conservador ciudadano británico.

En Barcelona existe un restaurante dedicado exclusivamente a los vegetarianos

A base de truta madura, pan integral y truta seca, el organismo humano puede estar bien alimentado

Don Ramón Colón hace cuarenta años que no ha probado la carne, ni el pescado: tampoco el tabaco, el te ni el café

Por CANALS ORTIZ

(De los Servicios Especiales de EFE)

EN una céntrica calle del casco viejo barcelonés, cercana a las Ramblas, existe, desde hace algo más de un año, un restaurante vegetariano. Ninguno de sus propietarios es persona vinculada a la hostelería. Son ellos Ramón Colón —padre de la gran actriz teatral catalana Carolina Colón—, Teodoro Fort y Pedro Escayola.

Antes que empecemos la charla con los dos primeros —el tercero está ausente en aquellos momentos— nos son ofrecidos unos impresionantes vasos de jugo de zanahoria.

—¿Cómo se le ocurrió montar este negocio?

—Somos vegetarianos desde hace muho tiempo y sentimos la necesidad de abrir un establecimiento así, puesto que abundan en los países más avanzados.

—¿Han tomado patrón del extranjero?

—En absoluto. Ninguno de nosotros ha viajado apenas.

ABUNDAN LOS VEGETARIANOS

—¿Tiene éxito el negocio?

—Se llena todos los días. En España hay muchos más vegetarianos de los que parece a simple vista. Algunos lo son sin decírselo a nadie.

—¿En qué consiste exactamente el vegetarianismo?

—Es una filosofía encaminada hacia la salud. Consideramos que el hombre actual obra de una forma inconsciente; que cuando come o bebe no sabe si le perjudica o no y se deja llevar sólo por el paladar. En cambio, nosotros analizamos antes todo lo que comemos.

Nos dirigimos a don Ramón Colón:

—¿Desde cuándo no ha probado la carne ni el pescado?

—Hace más de cuarenta años.

—¿Y usted? —interrogamos a don Teodoro Fort.

—Desde hace catorce.

—¿Qué le indujo a convertirse en vegetariano?

—Estaba enfermo y el médico me lo aconsejó. Desde entonces me encuentro estupendamente.

—¿Existen otros motivos que puedan impulsar a la práctica del vegetarianismo?

—Desde luego. Unos por sentimiento hacia los animales; otros, por religión, como en la India, por ejemplo.

A continuación nos nombra una serie de vegetarianos que han pasado a la posteridad: Franklin, Edison, Santa Teresa de Jesús, Gandhi, Nehru.

SE SIMPLIFICA LA VIDA

—Todo es acostumbrarse —dice el señor Colón— y querer ver las cosas desde su justo punto. La mayoría de los vegetales contienen muchas más calorías que la carne. Usted puede hacer una comida completísima a base de fruta madura, pan integral y fruta seca. El vegetarianismo tiende a la simplificación de la vida.

—¿Lo entiende así cuando acuden a su restaurante?

—¡Oiga, oiga...! Tenemos un cubierto y una carta con más de cincuenta platos distintos. Las variaciones gastronómicas que se pueden hacer son tantas que se pierden en el infinito.

Don Teodoro Fort nos trae la carta, ciertamente muy variada. En la parte inferior campea una aclaración: "Todos los platos están confeccionados de acuerdo con las normas de alimentación vegetariana" Vemos el cubierto del día: ensalada a la española, escudella a base de vegetal, naturalmente, o macarrones y, de segundo, calabacines a la romana o albóndigas —no hace falta decir que son de concentración vegetal— con patatas fritas; fruta del tiempo y pan.

—¿Admiten los huevos?

—Aunque consideramos que no son necesarios, los utilizamos igual que la leche, el queso y la mantequilla. Pero el vegetariano integral no los acepta.

—¿Cuáles son sus bebidas?

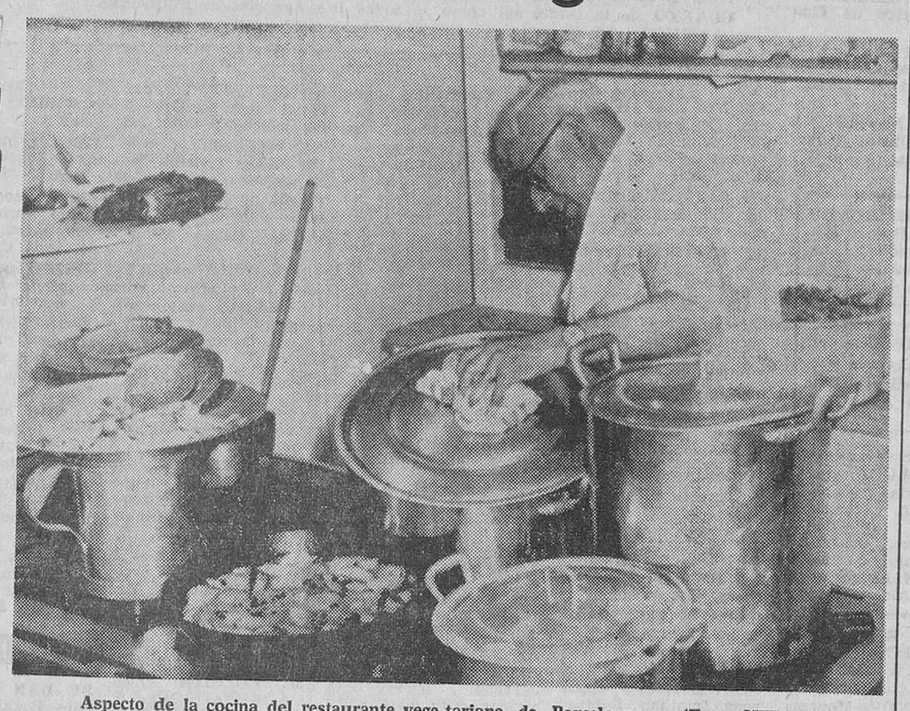

Aspecto de la cocina del restaurante vege tariano de Barcelona. — (Foto CIFRA)

—Sidra sin alcohol; vino sin alcohol y agua natural surgida de los manantiales de las montañas.

—¿Cuál es el menú familiar en una fiesta señalada?

—Los canalones rellenos a base de una pasta hecha de berenjenas, coliflor, espinacas y guisantes. También la paella con verduras trinchadas.

—Resulta más barata la vida en un hogar vegetariano?

—Igual.

NI TABACO, NI TE, NI CAFE

Un letrero llama nuestra atención: "Se ruega no fumar". Preguntamos el motivo.

—El tabaco, así como el café y el té, son para nosotros produtos nocivos y no podemos admitirlos.

—¿Y si algún cliente fuma?

—No le decimos nada. Comprenderá que se trata de un establecimiento público y no podemos molestar a nadie... Pero, por regla general, casi nadie lo hace.

—Una última pregunta:

—¿Sus cocineros son también vegetarianos?

—No, pero dentro del restaurante se comportan como tales. ¡Y quién sabe!... Quizás acabarán siéndolo...

CAJAS REGISTRADORAS

COMPLETA
RAPIDA
ECONOMICA

hugin

- 1 a varios totales.
- Ticket sumado.
- Cinta de centro visible.
- Contadores de seguridad.
- Con o sin sistema de Crédito.
- Funcionamiento eléctrico.
- Cubiertas de plancha.
- Base de acero inoxidable.

GISPERT S.A. BARCELONA-MADRID
Sucursal: BURGOS-Lain Calvo, 34 Tel. 5840

DE NUEVO TENEMOS MILES DE BAÑERAS

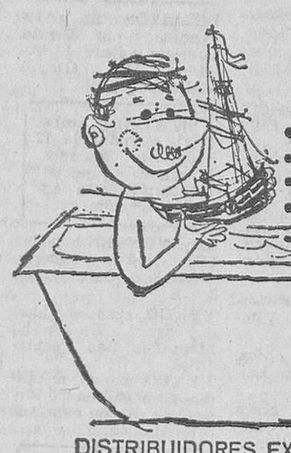

DE IMPORTACION
PARA ENTREGA INMEDIATA

Bañeras de hierro fundido de gran calidad
- y a precios sin competencia
- Medidas 125, 140, 151, 162, 168, 170
- Baños de asiento de 100 x 64 x 59
- Griferías Nacionales y Extranjeras

DISTRIBUIDORES EXCLUSIVOS PARA ESPAÑA DE GRIFERIA DE IMPORTACION U.S.A. * STERLING * SPEAKMAN Y APARATOS SANITARIOS * KOHLER

Davies THEO. H. DAVIES IBERICA, S.A.
DISTRIBUIDORES PARA MADRID DE Aparatos sanitarios de porcelana vitrificada
KERAX

THEO. H. DAVIES IBERICA, S. A.
Torre de Madrid planta 4 n.º 8
Tels: 248 45 11 - 241 44 64
247 16 01 247 16 02 - Madrid-13
Exposición y venta : San Leonardo, 6
Tel: 247 31 49 - Madrid-8

Talleres GRAFICOS "Diario de Burgos"
Ediciones FOLLETOS Y REVISTAS
Impresos EN OFFSET Y TIPOGRAFIA
TALLERES GRAFICOS
Vitoria, 13 Apartado 46 Teléfono 2852
PROYECTOS PRESUPUESTOS

M.E.C.D. 2017

MIRANDA

Comienza la ampliación del puente en Santa María de Garoña

ECOS DEPORTIVOS

El mal momento por que atraviesa el Club Deportivo Mirandés es bien conocido por todos. Los comentarios son para todos los gustos, si bien todos coinciden en que no se comprende ese último puesto, para un equipo que fue formado con bastante dinero, que cuenta con jugadores de reconocida clase y que además ha sido respaldado por todos los aficionados. ¿Falta de dirección? Quizás.

Pero lo que no se puede decir —y se dice— es que toda la culpa la tiene la directiva actual del Club Eso no. Porque si es cierto que solemos ser muy olvidadizos debemos recordar que la directiva, incluido su presidente, se hicieron cargo del Club, hace dos años en circunstancias angustiosas para el mismo. Tanto es así, que de no haber surgido nuevo presidente, el Mirandés hubiera desaparecido. Bastante era pues, el que esto no sucediera.

Ahora, a la vista de lo que ocurre, se achaca falta de conocimientos futbolísticos a las personas que rigen los destinos del Club. Evidentemente que no andan sobrados de ellos, pero... ¿dónde están los que pueden hacer una labor efectiva competente? Esos técnicos, que tanto saben de fútbol, que tanto critican a la directiva Los que evidentemente podían haber hecho mucho por el Club. ¿Y qué han hecho? Aprovechar la oportunidad para murmurar, censurar y no hacer nada. Entonces, cuando el Mirandés necesitaba de ellos, era el momento de que hubieran hablado. Y entonces muchos de ellos, dijeron que la papeleta era difícil y que no querían lios. Y ahora ¿qué? No es justo el decir que la actual directiva tiene la culpa de lo que pasa. Todos ellos pecharon con una misión que otros debieron de aceptar. Si no ha habido suerte, si la falta de conocimientos del asunto les ha llevado a esta desesperada situación deportiva, nada hay que decirles. Han puesto de su parte cuanto podían y sabían. Lo otro concernía a los jugadores y a esos "técnicos" de galería, que no se atrevieron a ser ellos los que con más conocimientos, hubieran podido hacer algo mejor. ¿Está claro?

NOTICIAS CORTAS

Seguimos con el tiempo inseguro y temperatura agradable.

—Las amas de casa, dicen que quisieran saber a qué hora aproximadamente pasa el servicio de recogidas de basuras. Porque cada día es a una hora distinta.

—El puente sobre el río Ebro, en Santa María Garoña, ha comenzado a ser ampliado. Señal de que las obras de la Central atómica comenzarán en breve.

—En Miranda cada día es mayor la afición al montañismo. Hay que ir acostumbrándose a las subidas, claro.

—Hoy a las nueve de la noche, en el Bar Suizo, reunión de urgencia de la Peña de Los Veteranos

FARMACIA DE GUARDIA

Corresponde de guardia para el día de hoy a partir de las once de la noche a la farmacia del licenciado señor Prior, de Generalísimo Franco, 26.

INFORMACION DEPORTIVA

Con el mayor entusiasmo y ardor deportivo continúa el II Torneo Escolar que patrocida el Frente de Juventudes, con motivo del 25 aniversario de su fundación. Todos los jugadores ponen en la contienda el ardor propio de los años jóvenes con el deseo de alzarse con la victoria, y si ésta no les favorece siguen con el mismo ímpetu practicando un deporte que tanto les entusiasma.

Los resultados del día 27, fueron los siguientes:

Infantiles: Infantil Mirandés, 1; San Francisco, 1.

Sagrados Corazones, 0; Kostkas, 0.

Ancla, 1; Aguila, 2.

Sporting, 3; Cachorros, 1.

San Antonio, 1; P. Fefasa, 2.

Juveniles: Atlético Ye-Yé, 4; Aprendices, 5.

Cometa - Loyola, aplazado.

Fefasa, 2; Real JIC, 0.

CLASIFICACION

Juveniles: Fasa, 8 puntos; Aprendices Renfe, 5; Atlético Ye-Yé, 4; Loyola 2; Media Luna, 1; Cometa, 1; Real JIC, 0.

Infantiles: Primer grupo. Kostkas y Sagrados Corazones, 7 puntos; San Francisco, 4; Infantil Mirandés y Aguila, 3; Ancla, 0.

Segundo grupo: Poblado Fefasa y Sporting, 5 puntos; Cachorros y Estudiantes, 3; San Antonio, 0.

Nota.— El Comité de Competición acuerda sancionar al C. D. Cometa con la pérdida de dos puntos por alineación indebida de un jugador.

El partido aplazado entre el C. D. Cometa y el Loyola, se celebrará el sábado, día 2 del actual, a las cinco y cuarto, en el campo de deportes de la Ciudad Jardín de Fefasa.

Los partidos señalados para el próximo domingo, darán comienzo a las horas de costumbre.

CARTELERA

MECISA: "El Conde de Luxemburgo" (3).

CINEMA: "El Padre pistolas" (2).

AVENIDA: "Estrellas de ayer" (s. c.)

Mecánico especialista

precisa garaje fuera Burgos

Informes: esta Administración.

ARANDA

Programa de la Semana Santa arandina

PROGRAMA DE LA SEMANA SANTA ARANDINA

Días pasados hemos insistido en esta sección sobre la publicación del programa de la Semana Santa arandina y no sin razón, fiándonos del que se publicaba en años anteriores, que anticipaba nuestra Semana Santa al día de hoy, Viernes de Dolores, cuyos actos no figuran en el programa de este año, comenzando por tanto los oficios de la Semana Santa este año el mismo Domingo de Ramos.

Para que nuestros lectores puedan saber a qué atenerse este año, a continuación copiamos el programa que nos ha sido facilitado:

DOMINGO DE RAMOS. — Bendición de ramos, procesión y misa parroquial: en Santa María, a las diez y cuarto de la mañana; en San Juan, a las diez y media; en Santo Domingo, a las once.

(Horas de celebración de la santa misa en las Parroquias, además de la misa parroquial: Santa María, a las ocho, nueve y media, doce, una y siete y media de la tarde; San Juan, ocho y media y doce y media; Santo Domingo, ocho, diez y media, una y seis de la tarde; en las otras iglesias el horario de celebración de la santa misa será el de costumbre).

A la una de la tarde, procesión de la «Entrada del Señor en Jerusalén», con el «Paso de la Borriquilla». Saldrá de la iglesia de Santo Domingo, con este itinerario: Ruperta Baraya, puente, plaza del Caudillo, plaza de Santa María, Comandante Requejo, Arias de Miranda y San Antonio, para terminar en la Vera-Cruz.

LUNES SANTO.—A las nueve y media de la noche, procesión con la «Oración del huerto». Saldrá de la iglesia de la Vera-Cruz, con este recorrido: San Francisco, Soria, Obispo Velasco, Arias de Miranda, Puerta Nueva, General Berdugo, plaza de San Antonio, para terminar en el punto de partida.

MARTES SANTO. — A las nueve y media de la noche, Vía-Crucis penitencial. Comenzará en la iglesia de Santa María y recorrerá las calles de Alcolea, Comandante Requejo, Arias de Miranda, Puerta Nueva, General Berdugo, plaza de Santa María, para terminar en la iglesia de Santa María.

Se invita a este acto especialmente a todos los hombres jóvenes.

MIERCOLES SANTO.—A las nueve y media de la noche, procesión de «La Piedad». Saldrá de la iglesia de Santa María y hará el siguiente recorrido: Rodríguez de Valcárcel, plaza del Caudillo, avenida de José Antonio, Ronda, plaza del 7 de Agosto, Arias de Miranda, Comandante Requejo, Alcolea, para terminar en el punto de partida.

JUEVES SANTO. — Misa de la Cena del Señor: en Santa María, a las cinco de la tarde; en San Juan, a las cinco y media; en Santo Domingo, a las cinco y media; en la iglesia del I. Corazón de María, a las seis; en la iglesia de la Vera Cruz, a las seis y media; en la iglesia de las MM. Bernardas, a las cuatro.

En la misa de la Cena del Señor de cada una de las tres parroquias tendrá lugar la ceremonia del lavatorio de los pies.

Antes habrá misa rezada de comunión: en la capilla de la estación de la RENFE, a las cuatro; en Santa María, a las cuatro; en Santo Domingo, a las cuatro y media; en la iglesia del I. Corazón de María, a las cinco.

A las once de la noche, procesión del Silencio, con el Santísimo Cristo del Milagro, que partirá de Santo Domingo, con el itinerario acostumbrado.

VIERNES SANTO. — A las ocho de la mañana, meditación de la Pasión del Señor, en la iglesia de Santa María.

A las once de la mañana, Vía-Crucis penitencial que, partiendo de la iglesia de San Juan, terminará en el santuario de la Virgen de las Viñas.

Oficio solemne de la Pasión y Muerte del Señor: en Santa María, a las cuatro y media; en San Juan, a las cinco y media; en Santo Domingo, a las cinco; en las iglesias de las Madres Bernardas a las tres; en la Vera Cruz, a las cuatro y media; en el I. Corazón de María, a las cinco.

A las siete de la tarde, en Santa María, ceremonia del Descendimiento. A continuación, procesión del Santo Entierro de Cristo, con este itinerario: parroquia de Santa María, plaza de Santa María, Rodríguez de Valcárcel, plaza del Caudillo, avenida de José Antonio, plaza de Primo de Rivera, plaza de la Virgencilla, Arias de Miranda, plaza del Comandante Requejo, Alcolea, plaza y parroquia de Santa María.

A las diez y media de la noche, sermón de la Soledad, en Santa María. A continuación, procesión de La Soledad por las plazas o calles de Santa María, Rodríguez de Valcárcel, Caudillo, Reyes Católicos, Alcolea, Comandante Requejo, Arias de Miranda, Puerta Nueva, General Berdugo, Santa María.

SABADO SANTO. — Oficio solemne de la Vigilia Pascual: en Santo Domingo, a las nueve de la noche; en Santa María, San Juan, Vera Cruz, Inmaculado Corazón de María y Madres Bernardas, a las once.

DOMINGO DE PASCUA. — Parroquia de Santa María, a las diez y cuarto, en la plaza inmediata, tendrá lugar la tradicional Bajada del Angel, con inmediata procesión y misa solemne de la Pascua. Misas rezadas a las ocho, nueve y media, doce, una y siete y media de la tarde.

Parroquia de San Juan: Solemne misa pascual, a las diez y media; misas rezadas a las ocho y media y doce y media.

Parroquia de Santo Domingo: Solemne misa pascual, a las diez y media; misas rezadas a las ocho, once y media, una y seis de la tarde.

En las otras iglesias el horario de celebración de misas será como de costumbre.

CAMBIO FAVORABLE DE TIEMPO

En la madrugada del jueves ha experimentado un cambio gratamente favorable el tiempo, sobre todo para la agricultura.

El cielo se ha cubierto, con elevación de la temperatura y hasta a eso de las diez de la mañana han caído algunas gotas que ni siquiera han quitado el polvo de las calles.

Este cambio inesperado que tan favorable es para las cosechas, ha sido acogido por la clase labradora, en particular, con gran complacencia, ya que, de seguir así y no presentarse heladas fuertes en lo que resta para la recolección, es segura una excelente cosecha.

FARMACIA DE GUARDIA

Le corresponde hoy de guardia a la farmacia de don Ramón Mira, sita en la plaza del Caudillo, 30, teléfono 148.

RADIO JUVENTUD

Programa para hoy: 9,: Apertura. 0,05: Dios en sus santos. 9,10: Bachillerato radiofónico. 9,40: Folklore en España. 10: Temas para el recuerdo. 10,15: Bolsa de compra. 11: Servicio informativo de Radio Nacional. 11,05: La novela de la mañana. 11,30: Radiosistema. 12: La hora del ángelus y lectura del programa. 12,05: La zarzuela. 12,45: Aperitivo con música. 13: Kiosco de Prensa. 13,15: Confidencias. 13,45: Música para vostras. 14,05: Microdisco. 14,15: Disco sonrisa. 14,20: Información cinematográfica. 14,30: Conexión con Radio Nacional de España. 14,45: Antena de la actualidad. 14,50: Corresponsales de Radio Juventud. 14,55: Cartel de avisos. 14,57: Informaciones meteorológica y necrológica. 14,59: Caja de pérdidas. 15,05: Sobremesa musical. 15,20: Música del oyente: 16: Teleobjetivo. 16,30: Cierre de la emisión. 19: Apertura. 19,05: La novela de la tarde. 19,30: Radiosistema. 20: Ondas escolares. 20,15: Páginas musicales. 20,30: La ballena alegre. 21: Música del oyente. 21,25: Voz juvenil. 21,30: Radiodeporte. 22: Conexión con Radio Nacional de España. 22,15: Resumen del día. 22,25: Historia del cine español. 22,55: Luces para el camino. 23: Lectura del programa y cierre de la segunda emisión.

ANUNCIOS Económicos

Estos anuncios se reciben en nuestra Administración (Vitoria, 13, Teléfono 7148) de NUEVE de la mañana a UNA Y MEDIA de la tarde y de CUATRO a OCHO MENOS CUARTO de la tarde, así como en todas las Agencias de Publicidad.

PRECIO: 10 pesetas hasta diez palabras. Cada palabra más, una peseta.

ALQUILERES

NECESITO piso calle Paloma o limítrofes. Avisar teléfono 2253.

PISO tomaría en alquiler e incluso haría por mi cuenta la reparación necesaria en el mismo. Escribir: Apartado 280. Burgos.

ARREGLARIA piso o vivienda a cambio de renta. Razón: Bar Vitoria. Gamonal.

NECESITO piso céntrico, seis habitaciones, calefacción y servicios. Informes esta Administración.

AUTOMOVILES Y ACCESORIOS

ALQUILER coches sin conductor. Joyería Gadema Paloma, 41. Teléfono 5047.

ALQUILER sin conductor: Seat 1.500. 1.400—C y 800—D; Gordini; Renault 4—L. Dauphines, Servi-Auto. Informes: Calzados Luis. Almirante Bonifaz, 11. Teléfonos 3555 y 1133.

ALQUILER sin conductor: Seat 1.500, 1.400-C, 600-D Ondine. GARAJE TURISMO. Calle Vitoria, 29. Teléfono 5594.

COCHES sin conductor Seat 600, Ondine, nuevos. San Juan, 12. Santa Clara 57 interior. Teléfonos 2904 - 1473.

SE ALQUILAN coches sin conductor. San Juan 19 y Pisones 13. Teléfonos 3142 y 1147.

AUTOS Pereda. Alquiler sin conductor. Dauphine 600 D Teléfonos 6555 y 3703.

COCHES de alquiler sin chofer. «Arconada». Calzadas 58 Telf. 4795.

ALQUILER sin conductor Barriocanal (hijo). San Julián, 3. Teléfono 5740 - 607.

COCHES sin conductor Seat 600—D, Ferama. Asunción de Nuestra Señora, 1 Teléfonos: 3364 y 5740-614.

AUTOS Catedral, sin conductor. Simca 1.000 lujo. R-8, 4-L. Seat.

AUTOS Catedral. Llana Afuera, 11. Avenida Cid 15. 6431 - 5115.

AUTO-SPORT, alquiler coches sin conductor. Nuevos. Avisos teléfono 1163.

MICROBUS para viajes taxis, desde 3 a 15 plazas. Teléfono 4777.

EXCURSIONES microbuses Europa, 6, 9, 18 plazas. Teléfonos 5740-651 y 7172.

AUTO-ESCUELA de conductores «Rivar» Alquiler coches sin chofer. Teléfonos 38 56 93. Briviesca.

RODAMIENTOS industriales y para vehículos. Amplísimo surtido Para partidas, precios especialísimos. Comercial Velo-Moto. Teléfono 6946.

CINTURONES de seguridad. Imprescindible en su automóvil Instalamos en el acto. Teléfono 6968

SEAT 600-D, Fomicheta Siata. Entrada 28.250.55 Ruera Vitoria 19

AVIA 2.500. Entrada 57.102,55.

ALFA ROMEO Perkins. Entrada. 50.312,56. Ruera Vitoria 19.

AVIA 4.000. Entrada 63.401.28. Ruera. Vitoria 19.

VENDO magnífico «Dauphine» Impecable de todo. Calzados Mariscal Queipo de Llano, 5.

VENDO furgoneta D.K.W. combi buen uso. Villa Hermanos. Lerma.

VENDO Microbús, 9 plazas, indicado personal fábrica. Ruera. Vitoria, 19.

AMORTIGUADORES «Record» Distribuidor: Continental-Auto. S. A. Madrid, 1.

REPUESTOS en general. Gran surtido. «Continental Auto, S. A.»

REMOLQUE cuatro ruedas para camioneta. Ruedas Vespa, capacidad 400 Kgs., adaptable cualquier clase carga. Informes esta Administración.

VENDO Seat 600 D; Seat 1.400 C. motor Perkins; DKW 800 S. San Julián, 3, 1.º dcha.

SE VENDE Montesa buen uso, barata. Calzadas, 84, bajo. De 9 a 2.

OCASION: Vendo motocicletas buen estado: Bultaco, Montesa, Iso, Guzzi. Velomotores: Terrot, Gimson y Velosolex, Motocarros: Iso 200 c.c. Ciclos Ayala.

SE VENDE camión de 15 toneladas con trabajo diario. Informes en: Hermanos Gil. Nájera y Agromotor, S. A. Logroño.

SE VENDE Seat 7 plazas. Garaje Orly.

VESPACAR, vendo. Auto Pase, Pisones, 15

FURGONETA Citroen 2 CV, Auto Pase. Pisones, 15.

SE VENDE Peugeot en rodaje, modelo 1964. Teleforneen tardes al 1642

OPORTUNIDAD vendo Seat 1.400-C y Dauphine, impecables. Informes esta Administración.

COLOCACIONES

SE NECESITAN pinches y aprendices. Razón: Petrus Eras de San Francisco, 7. (Registrado Oficina Colocación núm 298).

SE NECESITA ayudante de sastrería. Razón: «Sastrería Barrio». Espolón, 22. (R. O. C núm. 314).

SE NECESITA chico 14 años, para recados Impermeables «El Búfalo». Vitoria 5. Burgos. (R. O. C núm. 313)

PINTORES se necesitan. Santa Dorotea, 5. (R. O. C. núm. 315).

CHICA con informes, buen sueldo, se necesita. Miranda 5 1.º dcha

SE NECESITA chica con informes. Avenida del Cid, 10, 2.º, C. Orive.

CHICA se necesita para matrimonio con un hijo. Informes: Colón San Pablo, 9.

SE NECESITAN peones. Concepción, 14 y obra principio Pisones. Victoriano Serrano. (R. O. C. 345).

SE NECESITA aprendiz. Confecciones Garrido. (O. C 257).

NECESITO muchacha, sueldo 2.000 pesetas. Santo Domingo de Guzmán. Estanco.

CHICA para todo se necesita. Avda. del Cid. 6 bis, piso 12, derecha. Teléfono 3196.

SE NECESITA chico 14-15 años para farmacia. Plaza de Vega, 13. (R. O. C. núm. 349).

SE NECESITA camarera. Taberna Vasca. Diego Porcelo. (R.O.C. 358).

SE NECESITA muchacha, dos horas libres, tardes, con informes. Santa Clara. 32.

GARAGE Cagigas necesita chico de 15 a 17 años. General Mola, 7. (R. O. C. 364).

SE NECESITA chica, poca familia. Santander, 17, 2.º.

PEONES: con alguna noción de carpintería para hacerles especialistas, precisa Calvo Hijos. Carretera Arcos. Burgos. (R. O. Colocación núm. 340).

MATRIMONIO joven necesita chica, buen sueldo. Llamar teléfono 5124.

CHICO 14 años, para recados, precisan Calzados Luis. (Registro Oficina Colocación número 111).

SE NECESITAN asistenta y chica. Hostal Manjón.

SE PRECISA chica de 14 años, para aprendiza. Informes: Oficina Colocación, número 355).

NECESITO asistenta por las mañanas, dos o tres horas. Avda. Sanjurjo 58, 1.º izqda.

SE NECESITA muchacha saliendo todos los días, Barrio Gimeno 26, 3.º.

PARA San Sebastián deseo muchacha para todo. Trato familiar. Reemplazará a la actual. Buen sueldo. Dirigirse a señora de Aranjuelo. Maestro Guridi 9, 5.º, izqda (Antiguo) San Sebastián.

SE NECESITAN dependientas para frutería. Plaza Sur, puesto 56-58.

SE NECESITAN oficiales y peones para derribo. Tomás Ruiz Barrio. Tesorera, 9. 2.º. (Registrado Oficina de Colocación núm. 350).

NECESITO muchacha o asistenta. Concepción 21, 3.º izqda

SE NECESITA barman y mujer de limpieza. Casa Pepe, San Cosme, 22. (Registrado Oficina Colocación. núm. 354)

SE NECESITA chófer con carnet de primera San Isidro 11. (Registrado Oficina Colocación núm. 342).

SE PRECISAN obreros para trabajo en minería subterránea, que tengan alguna práctica en la misma. Circunstancialmente se establecen incentivos de rendimiento. Se facilita hospedaje económico Minas de hierro de Olmos de Atapuerca (Estación ferroviaria de Quintanapalla (Burgos).. Información señor Galvete. San Francisco, 147, 1.º B. (Registrado Oficina Colocación núm. 1.133).

SE NECESITA chica Teléfono 4236.

FABRICA de envases necesita personal mayores de 18 años. Dirección: Calle Francisco Salinas s/n. Teléfono 4749. (Registrado Oficina Colocación n.º 359)

SE OFRECE señor formal, encargado almacén, cobrador recibos o similar. Informes esta Administración.

SE NECESITA muchacha. Sanz Pastor, 6, 1.º derecha.

MUCHACHA para matrimonio, muy buen sueldo. Teléfono 1533.

NECESITO pastor. Teodoro Pérez. Villagonzalo Pedernales.

SE NECESITA pastor a zurrón, en Villalonquéjar. Lorenzo Trascasa.

MUCHACHA fija o externa, buen sueldo, necesito. Teléfono 4437.

SE NECESITA chica con informes. Sanjurjo 37, 3.º.

NECESITO chica. Razón: Joyería Alvarez. Paloma, 39.

SE NECESITA matrimonio sin hijos, para cuidar casa céntrica, compatible con otras actividades. Informarán de 3 a 4, teléfono 6697 Héroes de la División Azul, 3, 2.º (R. O. C. 362).

PARA sacerdote se necesita muchacha. Razón: Miranda, 17, 2.º izquierda.

NECESITO asistenta San Lesmes, 1, 5.º, D.

SE NECESITA muchacha o asistenta. Aparicio y Ruiz 12, 2.º.

SE NECESITA chica interna o externa, Sanjurjo, 8, 7.º, izqda.

SE NECESITAN pintores y chicos de 14 años. Delix, Moneda, 19.

NECESITASE: conductor turismo carnet segunda, sólo tardes. Vitoria, 21, 1.º (R. O. C. 365).

SE NECESITA asistenta sólo mañanas. Vitoria, 49, 1.º, izqda.

SE NECESITA chica, poco trabajo. Diego Laínez, 14. Tienda.

SE NECESITA chica y asistenta para casa. Razón Bar Acuarium.

PARA señora sola se necesita muchacha de más de 30 años, espléndido sueldo, casa tranquila. Llamar teléfono 1884.

SE OFRECE persona para repartir con coche propio Citroen o sin él, Informes en esta Administración.

SE NECESITA botones. Hotel Moderno. Oficina de Colocación núm. 368

SE NECESITAN peones bien retribuídos. Depósito de Agua. Cerro de San Miguel. (R. O. C. 367).

APRENDIZA sastre precisase. Carnicerías, 2, 2.º. (Oficina Colocación núm. 356).

APRENDIZ carpintero necesito. San Francisco, 34, bajo. (R. O. C. 285).

SE NECESITA barman. Casa Gervasia. Calatravas, 3. (Registrado Oficina Colocación, núm. 370).

SE NECESITA chófer repartidor carnet segunda para DKW. Razón: Pescados Moral. Santocildes, 6. De 1 a 3. (R. O. C. 369).

SE NECESITA asistenta. Miranda, 6, 2.º derecha.

SE NECESITA asistenta. Razón: Charcutería Elena. Mercado Sur.

SE NECESITA chico 14 a 16 años. Salas, 5, por las mañanas. (O. C. 348).

COMPRAS Y VENTAS

POLLITOS de puesta, huevo rojo y blanco y pollitos de carne. Granja Mirasol. Pisones, 7.

DURALEX. Platos, vasos Durales, «Ferretería Laín Calvo». Teléfono 3394.

CARRILES, tubos, accesorios para cortinas «Ferretería Laín Calvo» Teléfono 3394.

POLLITOS recién nacidos, puesta y carne Santa Clara 5.

POLLITOS recién nacidos. Avícola María Isabel. San Gil, 7. Burgos.

POLLITAS «Welp-Line» de dos meses, se venden Granja Los Cubos. Santa Agueda 27 y teléfono 6248.

POLLITOS un día. Granja San Benito. Aparicio y Ruiz, 12. Teléfono 1146. (Detrás Audiencia).

SE VENDE embalaje maquinaria 12 cajones grandes, madera especial Informes esta Administración.

SE VENDEN pollas HN de 2 y 4 meses. Francisco Salinas, 71. 2.º B.

VENDO gran cantidad de basura. Ramón El Montañés. Las Fuentecillas.

VENDO jaulas metálicas para gallinas, 5 meses uso. Razón esta Administración.

VENDO bidones usados asfalto Malmierca. Concepción 2.

SE VENDEN ocho formas de hierro dieciséis metros de luz. Horas de 9 a 1. SESA Carretera Valladolid, s/n.

VENDO basura de oveja. Villimar Angel Martínez.

VENDO silla niño, buen uso. Segovia, 18, 3.º, centro.

VENDO coche silla, armario Formica de cocina, cama metálica niño. Avda. Cid, 72, 8.º, B.

VENDO coche y silla de niño. Molinillo, 17, 4.º, derecha.

OPORTUNIDAD vendo portones buen uso, puertas con cristales, baratísimo. Bar Rastrilla.

VENDO cafetera, molino, registradora, mesas y motor gasolina. Sanz Pastor, 18. Bar.

SE VENDE molino de martillos. Restituto Gozalo. Frandovínez.

VENDO jaulas para ponedoras y para pollos de engorde. De 7 a 9 tarde. Calle Alfareros, 26, 3.º derecha.

ENSEÑANZAS

SE DAN clases domicilio Bachiller Elemental. Teléfono 1105.

CLASES particulares preparación bancaria. San Pablo, 39, 4.º

PROFESOR mercantil, se ofrece, 10 años de experiencia en contabilidad comercial e industrial (costos). Aceptaría cargo de responsabilidad en control y programación de producción. Razón esta Administración.

PROFESOR particular matemáticas, daría clases Bachillerato, Magisterio. San Pablo, 23, 2.º derecha. Teléfono 2781.

FINCAS

FINCAS compro, regadío o secano. Escribir: Apartado de Correos 116. Burgos.

VENDO bonitos pisos próxima entrega, 3 y 4 habitaciones amplia cocina, baño, calefacción ascensor. Cantero. Concepción, 2.

VENDO piso libre, 4 habitaciones baño, ascensor, exento, con o sin muebles 350.000 Cantero. Concepción, 2

VENDO piso libre céntrico, 6 amplias habitaciones, cocina grande despensa, baño completo, ascensor. Cantero. Concepción, 2.

EN SANTANDER vendo apartamentos uno, dos tres dormitorios, zona residencial, cerca playa Sardinero, desde 250.000 a 500.000 pesetas Escribir a M. Yllera Horadada, 7. Santander

MASEGOSA, Empresa constructora de Bilbao le ofrece las viviendas más económicas: Pisos desde 160.000 pesetas. Constan de tres y cuatro habitaciones, cocina aseo, hall muy bien orientadas. Grandes facilidades de pago. Mitad hasta realizar escrituras, resto amortizar en diez años Oficinas provisionales: Santo Toribio, 13 B. San Pedro la Fuente.

VENDO piso. Rey Don Pedro, 62, 1.º. Informes Hospital Ciegos. 21, 1.º

VENDO dos pisos céntricos. Concepción, 14, escalera izqda., 3.º, derecha. De 4 a 7.

OCASION se venden pisos en construcción, céntricos, soleadísimos, construcción esmerada, casa sin ascensor, facilidades. Santa Agueda. 21. Obra.

VENDO piso libre, 5 habitaciones. Calle Vitoria. Informes 64, 4.º, derecha.

EMPRESA constructora de Bilbao, compra solares en Burgos, o admite a cambio de bajos y pisos. Informa teléfono 7234.

SE VENDE finca 4.000 m2., pie carretera. Alfer. Madrid, 6.

VENDO dos casas, una propia para ganadero, con cuadras amplias y almacenes, y la otra propia para bar, con dos locales anexos. Valeriano Alonso. Villalonquéjar. Teléfono 7144.

SE VENDE o arrienda con opción a compra, negocio de cantera de caliza, acreditado, con importantes contratos por varios años en vigencia, por no poderlo atender por imposibilidad física; totalmente instalado y electrificado. Teléfono 3756. Palencia.

GANADOS Y APEROS

COSECHADORA Santana 2,50 metros, Ford, con empacadora, muy buena. J. Horcajo S. A. Fernández Ladreda, 15 Teléfono 1848. Segovia

COSECHADORA Clays 2,80 metros. J. Horcajo S. A. Fernández Ladreda, 15. Segovia. Teléfono 1848.

VENDO tractor Massey Harrys «Poni», remolque y arados. Tratar: Máxima Cuesta, Los Barrios de Villadiego.

VENDO cosechadora «Kola», seminueva, de 3 m. con extras y arado de discos «Lamusa» Informes esta Administración.

SE VENDE un vagón de vacas lecheras de Espinosa de los Monteros, han llegado hoy a Burgos. Barriada de Yagüe, cuadras de Máximo Gómez, núm. 56. Ceferino Martínez.

SE VENDEN machos burreños y mulas de trabajo. Bar Carlos. Hospital del Rey.

VENDO cosechadora con motor Perkins de 44 HP., 2 campanas, marca Claas. Facilidades pago. Tratar Ernesto Hermosilla. Berzosa de Bureba.

HUESPEDES

SEÑORA sola necesita habitación con derecho a cocina. Informes: Fernán González, 46, 2.º, interior izquierda.

DOY pensión caballero. San Francisco. Informes esta Administración.

SE NECESITA habitación con baño o ducha, pensión completa. Teléfono 7226.

DOY pensión casa particular, todo confort. Informes esta Administración.

PENSION completa desea señor solo, preferible ambiente familiar Teléfono 5266.

ADMITO huéspedes. Emperador, 10, 1.º, izquierda.

CEDERIA dos o tres habitaciones. Razón: Segovia, 8. Tienda.

MUEBLES

SE VENDEN dos mesas madera de despacho con cristal y correspondientes butacas Informes esta Administración.

VENDO cama-mueble y coche niño. San Agustín, 1, 3.º, izqda.

SE VENDEN sillas de terraza en Cafetería Isla.

SE VENDE comedor y dormitorio, matrimonio moderno. Cardenal Segura, 8, 4.º izqda. De 5 a 8.

VENDO comedor estilo moderno. Madrid, número 42, 7.º 27.

VENDO en buen estado dos camas, armario y mesilla. Miranda, 19, 2.º, izqda.

PERDIDAS

PERDIDA reloj señora Cyma, estación Renfe Se gratificará entrega en Calzadas, 4, 1.º dcha.

TRASPASOS

TRASPASO pescadería o solamente local. San Lesmes, 10. 2.º. Teléfono 4092.

TRASPASO tienda de compra venta Llana de Afuera, núm. 6.

TRASPASO local vinos económico, por ausencia. Informes esta Administración.

TRASPASO mercería. Teléfono 6254.

TRASPASO o vendo local instalación moderna, negocio hostelería, imposible atender, verdadera ocasión. Informes esta Administración.

TELEVISORES

TELEVISORES frios totalmente transistorizados ahorran para su importe. Sólo con «Lavis» técnica avanzada. Distribuidor Radio Milán. Cordón, 2.

VARIOS

REPARACION y venta relojes garantizados. Relojería Vélez. Laín Calvo, 19.

SEGUROS de accidentes de trabajo. Mutualidad Provincial. Espolón, 20. Burgos.

SE PONE en conocimiento de sus clientes y público en general, que los servicios de bar restaurante Hogar de la Rioja de esta capital que hasta ahora los venía desempeñando D. Angel Brezmes Montón, pasa a doña Manuela Vilariño González.

OFFSET

y toda clase de trabajos tipográficos en TALLERES GRAFICOS «Diario de Burgos». Vitoria 13 Telf. 2852

IMPRESOS comerciales, cartas timbradas tarjetas de visita invitaciones, prospectos de propaganda etc. TALLERES GRAFICOS «Diario de Burgos» Calle Vitoria, 13 Telf 2852

Nuestros teléfonos: 1280 y 7148

Localidades seleccionadas para producir patata de siembra

El "Boletín Oficial del Estado" publica una resolución del Instituto Nacional para la Producción de Semillas Selectas, fijando, para el año actual, las localidades designadas para la producción de patata de siembra en sus distintas categorías.

Por lo que a nuestra provincia se refiere, son las siguientes:

Patata original. — Finca "El Vallejo" (La Lora de Renedo), Granja "La Cabañuela" (Hontomín) y Parcela "Peñaencina" (Cilleruelo de Bezana).

Patata certificada. — Angosto, Argomedo, Ayoluengo de la Lora, Castresana, Castrobarto, Ceniceros, Cernégula, Cubillos del Butrón, Cubillos del Río, Lorilla de la Lora, Porquera del Butrón, Rebolledo de la Torre, San Andrés de Montearados, Sargentes de la Lora, Solanas de Valdelucio, Talamillo del Tozo, Trashaedo, Valdeajos de la Lora y Villalacre.

Patata seleccionada. — Albacastro, Arcellares del Tozo, Bárcena de Pienza, Barcina de los Montes, Barrio Lucio, Barrio Panizares, Basconcillos del Tozo, Bricia, Colina de Losa, Corralejo de Valdelucio, Cubilla de la Sierra, Dobro, Escobados de Abajo, Escobados de Arriba, Escuderos de Valdelucio, Fuencaliente de Puerta, Fuencaliente de Valdelucio, Fuentedeodra, Fuenteurbel, Hontomín, Hoyos del Tozo, La Aldea del Portillo, La Molina del Portillo, La Nuez de Arriba, La Rad, La Piedra, La Riva de Valdelucio, Las Heras, Lastras de las Heras, Linares de Bricia, Lomas de Villamediana, Llanillo de Valdelucio, Momediano, Montejo de Bricia, Montorio, Mundilla, Návagos, Nidáguila, Nocedo, Paúl de Valdelucio, Pedrosa de Valdelucio, Pesadas de Burgos, Prádanos del Tozo, Presilla de Bricia, Quintana del Pino, Quintanaloma, Quintanas de Valdelucio, Quintanilla de Pienza, Quintanilla de Pedro Abarca, Ranera, Rebolledo Traspeña, Renedo de la Escalera, Revilla de Pienza, Rioseras, Robredo-Temiño, Rosío, Salinas del Rosío, San Cibrián, San Mamés de Abar, San Martín de Humada, San Martín de Losa, San Martín de Mancobo, Santa Cruz del Tozo, Temiño, Torres de Medina, Urbel del Castillo, Valderías de Bricia, Valtierra, Villabáscones, Villaescobedo, Villaescusa del Butrón, Villalta, Villamediana de Lomas, Villanueva de los Montes, Villatarás, Zangandez.

En las localidades destinadas a obtención de patata certificada podrá producirse patata de multiplicación y seleccionada.

Aun cuando durante este año se autoriza la obtención de patata certificada y seleccionada en algunas otras localidades, solamente a las relacionadas —no sólo por su prestigio como productoras de patata de siembra, sino también por la mayor preparación de los labradores de las mismas— les será aplicable lo dispuesto en la Orden de 25 de Noviembre citada.

Ganan el jubileo post-conciliar las parroquias de San Lorenzo, Santa Agueda y San Pedro de la Fuente

El clero y feligreses de las parroquias de San Lorenzo, Santiago y Santa Agueda y San Pedro de la Fuente, a los que se unieron las jóvenes obreras de la Escuela Hogar, ganaron ayer las indulgencias del santo jubileo post-conciliar.

Siguiendo el orden de días anteriores, los peregrinos se concentraron en la Catedral a partir de las siete y media de la tarde, dando comienzo después la solemne ceremonia jubilar en la que el arzobispo de la diócesis doctor don Segundo García de Sierra y Méndez ofició el santo sacrificio de la misa, habló a los peregrinos y les bendijo paternalmente.

Hoy peregrinaron las parroquias de La Anunciación y de Nuestra Señora de las Nieves (Barriada Yllera).

Mañana lo harán las de San Esteban, San Gil y Nuestra Señora la Real y Antigua de Gamonal.

Sus hermanos tienen derecho a ser ayudados. ¡HAGASE SOCIO DE CARITAS!

M.E.C.D. 2017

El tiempo

Madrid. — Durante las últimas veinticuatro horas se han producido precipitaciones débiles por lo general, en la mitad Norte de Galicia, Cantábrico, León, ambas Castillas, alto Ebro, Levante y puntos aislados de Andalucía. Se han recogido nueve litros por metro cuadrado en Toledo, ocho en Palencia, cuatro en Vitoria y Ciudad Real, tres en Burgos y cantidades inferiores en el resto.

Predicción para el viernes, día 1.—Nubosidad abundante en toda la Península y Baleares con chubascos ocasionales distribuidos irregularmente. Nubosidad variable en el área de Canarias.

Las temperaturas extremas de España han correspondido a Córdoba y Huelva con 22 grados y a Gerona, Soria, Pamplona y Vitoria con 2. Las de Madrid han sido de 14 a las 14 horas y de 8,8 a las 8.

La Televisión, comentario y noticia

"Historias de la gente ibérica", unabaza española en la pequeña pantalla

Nuestra historia de los años 20 en el programa, "Testimonio" pecó de repeticiones innecesarias

El grupo de Lorca, vencedor de la primera fase del concurso "Danzas de España"

Por José de la VEGA

Madrid. — (Crónica de Televisión, distribuída por la agencia "Logos). — Estamos ante una nueva etapa de TVE. Consciente de la misión que le corresponde desempeñar ante esos pueblos con los que estamos unidos por fuertes lazos de sangre, idioma y religión, ha comenzado el rodaje de una serie de telefilms que en aquellos países hallarán, sin duda, mercado oportuno. Porque de lo que se trata es de mostrarles aquellos personajes que más contribuyeron al actual momento de España y de los mencionados países. Se sabe ya el título, que será "Historias de la gente ibérica", con guiones, diálogos y asesoramiento histórico del catedrático don Luis de Sosa. Este nombre, que como ustedes recordarán mantuvo durante muchas semanas un famoso programa histórico-literario, constituye una bien cimentada esperanza de que la cosa merecerá la pena.

ALARDE TECNICO Y ARTISTICO

Por otra parte, TVE. no ha escatimado medios para el rodaje de estas series. Equipo técnico de la máxima solvencia y docenas de actores —todos ellos acreditadísimos—, algunos muy conocidos en la pequeña pantalla y otros —caso de Javier Escrivá, por ejemplo— casi inéditos para este medio. Por otra parte, esta contribución de España frente a tantos seriales extranjeros, constituye una buena prueba de madurez y será, además, la mejor expresión de que nuestro idioma conserva toda su pureza y lozanía. Ya está bien de tanto vocablo extranjero, de tanta sintaxis ajena. Ahora, don Luis de Sosa procurará conservar la limpieza del idioma y servir, dentro del mejor estilo televisivo, retazos de los tipos más importantes de los que hicieron posible nuestra Historia.

"EL AMIGO MANSO"

Ya desfiló por la pequeña pantalla don Benito Pérez Galdós, al que un querido compañero ha calificado como el "gran ausente" de nuestra televisión. La novela escogida para su debut, ha sido "El amigo manso", interpretado por José Bódalo. Nélida Quiroga, Francisco Valladares y Paloma Valdés, han sido, entre otros, los que han encarnado los principales personajes. La obra en sí, muy bien realizada, ha tenido, a nuestro juicio, algunos fallos de adaptación. Creemos que han sobrado monólogos y frases. La televisión, decimos una vez más, es dinámica, y la palabra sólo debe actuar lo imprescindible, de tal forma que sea la acción, las cámaras en este caso, y los efectos especiales, los que influyan en el espectador, creando el clima y dándole exacta medida de lo que sucede. Sin embargo, en una justa ponderación de méritos, no es para sentirse descontento. ¿Qué pudo resultar mejor?, ¡Qué duda cabe! Pero lo importante es que don Benito Pérez Galdós, que fue un gran novelista, asomó ya al televisor. Y en el espacio "La novela", precisamente.

PARTIDO QUE DEBE OLVIDARSE

El miércoles no tuvimos "Espacio 1", por aquello de la retransmisión de un partido de fútbol desde Montecarlo, que enfrentó al titular del Principado con un Real Madrid "ad hoc". Lo que se anunció como gran espectáculo, quedó en un aburrido encuentro que carecía, al ser amistoso, del mínimo interés. Es posible que existieran otras razones de buena política, que aconsejaran la retransmisión, pero la verdad es que nuestro equipo representativo, no fue, ni mucho menos, el de los grandes días. Y claro, el telespectador se aburrió de lo lindo. Estamos seguros que aquellos que pudieran, pasarían al segundo programa para presenciar "Rincón de las aficiones", desde Barcelona; "La alternativa", de Ana Isabel Diosdado en el espacio "Autores invitados" y por fin "Arresto y juicio".

"LA CHICA PRODIGA"

Alvaro de Laiglesia se nos fue por los caminos de lo fácil y convencional, en su guión "La chica pródiga". Tuvo un buen comienzo e incluso prendió el interés en el público, con una escena que sembró la equivocación entre los telespectadores. Fue aquella, concretamente, en que el esposo, se insinúa a la doncella. Luego, cayó estrepitosamente y llegó a extremos tales de ternurismo y patriotería que no pueden ser disculpables en un autor como es Alvaro de Laiglesia. Precisamente por tratarse de quien se trata, es por lo que debemos exigirle producciones a tono con su categoría. Y este "Tercer rombo" vale más olvidarlo.

UNA DE CAL Y OTRA DE ARENA

¿Qué "Testimonio" es un buen programa informativo? Completamente de acuerdo. ¿Qué nos muestra retazos vivos de la vida española, muchos de ellos inéditos? También de acuerdo. Pero todo eso no le exime de culpa, si analizamos el último espacio de "Periodistas con cámara" en el que se abusó mucho de las repeticiones. Es cierto que ofreció documentales de gran interés y que no se habían asomado a la pequeña pantalla, como por ejemplo el viaje de Alfonso XIII a Las Hurdes rodado por Palóu, y otro en el que aparece el jovencísimo general Franco. Pero, ¿no creen que hubiese quedado mejor suprimiendo algunas cosas que ya conocíamos? Si el programa no daba en esta parte que comprendía de los años 1920 al 1930 más que para cuarenta minutos, no había por qué prorrogarlo hasta la hora. Es ahí, precisamente, donde anotamos un fallo.

"DANZAS DE LORCA", VENCEDOR

Terminó la primera fase del concurso "Danzas de España" con el triunfo del grupo de Lorca, que obtuvo ochenta y siete puntos. El segundo lugar fue para La Coruña y Lérida, empatados a 84. También respecto al tercer puesto hubo empate, pero triple, a cargo de Málaga, Oviedo y Pamplona. Ahora, a esperar la próxima semana. Otros grupos volverán a la pequeña pantalla para traernos su mensaje de tradición y evocaciones. Los bailes y las canciones de la España eterna, se han alzado de pronto en auténticas "estrellas" de nuestra televisión. Y es quizá porque cualquier hombre lleva dentro de sí, demasiada carga de nostalgias...

Si el problema de los inválidos te interesa, dirige todas tus iniciativas a la Delegación provincial de la A. N. I. C. o a su Presidencia nacional, la primera tiene su residencia en Puebla, 21, primero. Y la Presidencia nacional en Madrid, General Sanjurjo, 39.

La ocasión que se va... Puede no volver

Ahora tiene usted una...

LA DE PARTICIPAR EN EL SENSACIONAL SORTEO DE

UN MILLON DE PESETAS EN METALICO

QUE TIENE ANUNCIADO PARA SUS IMPOSITORES LA

CAJA DE AHORROS MUNICIPAL

¡¡210 PREMIOS!! EL PRIMERO DE

400.000 PESETAS

Sólo hace falta ser impositor de la Institución.

Infórmese en sus oficinas de la capital y provincia

Ahorra y vivirás mejor

1510-1566: ANTONIO DE CABEZON

En su número del pasado día 26, sábado, precisamente coincidiendo con el cuarto centenario de la muerte del eximio músico burgalés, el gran periódico barcelonés «La Vanguardia Española», dedicó su semanal «Página de la música» a Antonio de Cabezón. En ella se publicó el siguiente trabajo debida a la pluma de un ilustre compositor, director y crítico catalán:

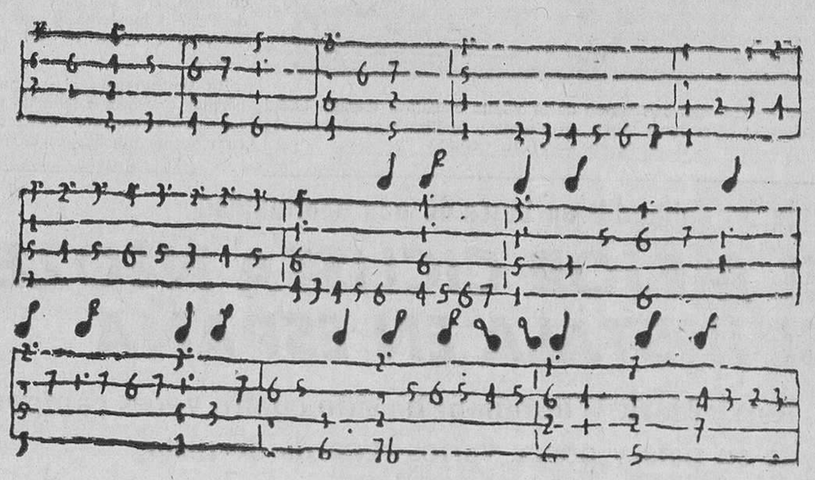

Una página del libro de Cabezón, escrita con la notación cifrada, como todos los tratados de la época del músico

Se cumple precisamente hoy, 26 de Marzo de 1966, el cuarto centenario de la muerte de Antonio de Cabezón, uno de los grandes músicos del Renacimiento, el más importante de los españoles en el Siglo de Oro y el que tuvo en su época una mayor proyección europea. La personalidad y la obra de Cabezón, como la de sus contemporáneos, se valorizó durante mucho tiempo únicamente en el área de la musicología erudita y no fue hasta la aparición de los primeros estudios de Felipe Pedrell y después de los de mosén Higinio Anglés —éstos, los más valiosos por su rigor científico e histórico— que ha sido posible transcribir una parte bastante considerable de sus partituras logrando así la resurrección auténtica de un arte en el que coincide el alcance de un importante significado con los principios de la más abstracta belleza.

De Cabezón se conocen obras vocales e instrumentales. En el año 1578 —doce después de la muerte del compositor— fueron impresas en Madrid sus «Obras de música para tecla, arpa y vihuela», documento substancial para el conocimiento de un estilo que anticipó en más de dos siglos el de los grandes clásicos. En el aludido volumen figuran recopilados y puestos en cifra dúos, intermedios, interludios, salmodias, glosas, «tientos» y «diferencias», así como algunas de las más significativas páginas que han permitido situar a su autor en el epicentro de la música del siglo XVI. Piezas como «El canto del caballero», la «Gallarda Milanesa» o la «Pavana Italiana», incluidas en dicha edición, así como otras que se divulgaron en su época servidas por las delicadas cadencias de las vihuelas, laúdes, liras, flautas de pico, del órgano primitivo y que son ahora exhumadas en su prístino carácter instrumental, nos aproximan a las fuentes y orígenes de algunas formas musicales que con el paso del tiempo han conservado indeclinable vigencia.

Una de ellas es la «Variación», derivada de las «Diferencias», estructura instrumental cuyo hallazgo algunos atribuyen a Luis de Narváez, otros a Diego Ortiz, contemporáneo y sucesor respectivamente de Cabezón y los más a este último. En todo caso fue él quien ha legado las más perfectas y evolucionadas muestras de un sistema que exigió en sus orígenes la fusión de la personalidad del compositor con sus dotes y su imaginación de intérprete.

Otra estructura característica de la música de Cabezón son los «tientos», piezas destinadas a «tantear» el teclado de órganos y espinetas y que debían contribuir a la primera morfología de la fuga clásica. Santiago Kastner, otro intérprete didáctico de la obra de Cabezón habla en un estudio sobre esta música afirmando que en la época de Cabezón los compositores hispánicos es plausible que no se contentaran con los modos un tanto rígidos de la «Fantasía» que en España y al contrario de lo que sucedía en Inglaterra, Italia o los Países Bajos, no sabía librarse completamente de su herencia vocal. Los tañedores y los organistas anhelaban otra forma más vasta, más amplia y la evolución del arte instrumental exigía una posibilidad de expresión más original que no podía ser otra que el «tiento». Era necesario encontrar una solución entre la demasiado estética «Fantasía» y la demasiado viva y mundana «Toccata» tal compromiso se halló creando el «Tiento», en el que encontramos una feliz combinación de los dos elementos, fenómeno que resalta si añadimos que, aun teniendo en cuenta que entonces una gran parte del material temático era patrimonio común de los compositores para tecla, hay motivos generadores de los «Tientos», que se encuentran igualmente en los «Ricercari», «Fantasía», «Sonatas» y «Toccatas» de otros países, así como en la música litúrgica.

Las «Diferencias» y los «Tientos», de Antonio de Cabezón, motivaron la primera actitud de libertad para el ejecutante y las iniciales manifestaciones de su capacidad para el virtuosismo interpretativo. Era el momento en que los instrumentos de tecla o de cuerdas, pulsadas o rozadas por los arcos, evolucionaban también y se procuraba su mayor riqueza de sonoridades. El hecho coloca, pues, a Cabezón en una sorprendente perspectiva actual. a búsqueda de nuevos timbres y eufonías, la participación activa del intérprete en la creación de la obra musical, que es una de las inquietudes de la música de hoy, tiene sus antecedentes en el avance que representan las partituras de Antonio de Cabezón y la apertura implícita en los pentagramas cifrados de sus «Tientos» y «Diferencias», la grafía de los cuales revela una curiosa aproximación a la de la escritura aleatoria de nuestros días.

EL MUSICO DE CARLOS V Y FELIPE II

En el castellanísimo villero de Castrillo Matajudíos junto a Castrojeriz en la provincia de Burgos, nació Félix Antonio de Cabezón, probablemente en Marzo del año 1510. Fue el primogénito de una familia verosímilmente acomodada puesto que, se sabe, vivía con sus sirvientes y pastores y poseía tierras y ganado. Nació ciego. Su hijo Hernando debía escribir en el proemio de sus «Obras para tecla, arpa y vihuela», cuya edición llevó a cabo después de muerto su padre que su ceguera no fue «sino particular providencia de Dios para que, acrecentándose la delicadeza del sentido del oir en lo que faltaba de la vista, alcanzase a lo que su gran ingenio comprehendía».

No se han podido precisar demasiados detalles sobre su formación musical pero es presumible que fue diligente y fructífera puesto que siendo casi un niño estuvo ya al servicio del obispo de Palencia y a los dieciséis años era llamado por la Emperatriz Isabel en calidad de organista. Carlos V, según afirma mosén Anglés, no tuvo realmente capilla de música pero sí la Emperatriz y fallecida ésta, sus componentes y Antonio de Cabezón, fueron asignados al servicio del Príncipe de Asturias y de las Infantas María y Juana. Su vida desde entonces fue estrechamente vinculada así a la Corte, permaneciendo como ministril de Carlos V y convirtiéndose luego en el músico de cámara predilecto de Felipe II. Hasta que los Reyes trasladaron la corte a Madrid en 1561, Cabezón acompañó al Soberano en todos sus viajes y éste le ayudó pródigamente asignándole una remuneración fija de 180.000 maravedís recompensándole además en muchas ocasiones entre otras después de las jornadas matrimoniales en Inglaterra, por participar en las cuales como músico de tecla, recibió 1.000 ducados. Esta permanencia en Inglaterra fue tan importante para él como para los músicos de aquel país en los que influyó decisivamente como lo acusan las obras de los virginalistas británicos, entre ellos William Byrd, afortunado y tardío continuador directo del estilo de Cabezón.

Por una bella frase de Zapata sabemos que casó por amores, que fue maravilla en un ciego» con doña Luisa Núñez quien le dio cuatro hijos y le sobrevivió. Hernando fue el más fiel a las enseñanzas de su padre a quien sucedió como músico de la Corte de los Felipe II y III siendo el favorito de este último. Escribió música vocal y para órgano y divulgó apasionadamente las obras paternas debiéndose a él la edición de las más importantes piezas en el antes citado volumen de música para tecla, arpa y vihuela que contiene, según escribe Hernando en el prefacio, «sólo las migajas que caían de su mesa».

Otro hijo, Gregorio, fue clérigo y testamentario además del maestro. Tuvo dos hijas; Jerónima entró al servicio de la Reina de Bohemia y otra, María, dotada generosamente por Felipe II, fue dama de la Princesa Juana de Portugal.

Los músicos europeos y en especial los alemanes reconocieron y admiraron el valor de la obra de Cabezón de quien Subirá —otro conspicuo biógrafo suyo— dijo que se había adelantado en dos siglos a la de los autores esenciales de la historia musical. El artista murió en la plenitud de su voluntad creadora, como hemos dicho, el 26 de Marzo de 1566. Fue sepultado en la madrileña iglesia de San Francisco, perdiéndose sus cenizas al reedificarse tiempo después, el templo.

LA CONMEMORACION DEL CUARTO CENTENARIO

Es de suponer que el cuarto centenario de Cabezón se conmemorará debidamente. En Burgos se ha constituido una Junta provincial para llevar a cabo algunas iniciativas en este sentido, la primera de las cuales ha sido la publicación de un opúsculo que realza la importancia de las efemérides.

Entre nosotros, la celebración ha sido inteligentemente promovida por el grupo «Ars Musicae» y el coro «Alleluia», con un concierto-homenaje que tendrá lugar el lunes por la noche en la Sala de Ciencias de la Biblioteca Central de la Diputación barcelonesa. El acto alcanzará indudablemente un alto significado musicológico y un interés absoluto. «Ars Musicae», como es sabido, ha reconstruído los instrumentos arcaicos y ha hurgado en archivos y bibliotecas para hacerse con las partituras antiguas y podrá ofrecernos la música de Cabezón —sus «Diferencias», «Tientos», danzas y glosas— en versiones que representan las transcripción más aproximada y evocadora de un arte pretérico que revitalizarán las dulces resonancias del «órgano positivo», las flautas, espinetas, vihuelas y laúdes.

El coro «Alleluia», incorporado a los instrumentistas cantará las monodias y polifonías del «Cancionero de Upsala» y de algunos autores hispánicos que enmarcan el panorama artístico de la época de Antonio de Cabezón, con piezas de sus inmediatos predecesores, sus contemporáneos y continuadores: los Enrique de Valderrábano, Luis Milán, Luis de Narváez, Alonso Mudarra, Diego Ortiz y Juan Vázquez. No podíamos desear una más perfecta y oportuna contribución a la obligada iniciativa de enaltecer la figura de Antonio de Cabezón, uno de los más transcendentes músicos europeos del siglo XVI, de una dimensión artística sólo comparable a la de sus inmediatos: Palestrina y Orlando Lassus o de sus consecuentes Victoria, Monteverdi y Frescobaldi.

Xavier MONTSALVATGE

Televisión Española

VIERNES

SOBREMESA
- 1,45: Carta de ajuste.
- 2,00: Presentación y avances.
- 2,05: Recuerde Vd... el motín de La Bounti.
- 2,30: Panorama de actualidad
- 3,00: Telediario.
- 3,25: Punto de vista.
- 3,35: Novela: «La llama y la ceniza».
- 3,55: Embrujada: «La puerta electrónica».
- 4,30: Campeonato de Natación de España.
- 5,30: Despedida.

CULTURAL
- 7,00: Carta de ajuste.
- 7,15: Presentación y avances.
- 7,25: Francés.
- 7,45: Tiempo atrás.
- 7,50: El diablo en la literatura contemporánea (II).
- 8,03: Historia de la fotografía (III).

NOCHE
- 8,20: Sala de conciertos: Marjorie Mitchell.
- 8,50: Dibujos animados.
- 9,05: Novela: «La reducción».
- 9,30: Telediario.
- 9,47: El Fugitivo: «La casa del jardín».
- 10,45: Objetivo indiscreto.
- 11,15: Historias para no dormir: «El muñeco».
- 11,45: Telediario.

SABADO

SOBREMESA:
- 1,45: Carta de ajuste.
- 2,00: Presentación y avances.
- 2,05: Musical, 14,05.
- 2,50: El Teatro...
- 3,00: Telediario.
- 3,20: Fin de semana.
- 3,45: Edición especial.
- 4,05: Sesión de tarde: «Leyenda para un comisario».

JUVENIL:
- 5,30: Sólo para menores: «El hijo del jardinero».
- 6,00: Escuela de campeones.
- 6,20: Cesta y puntos.
- 7,00: El rincón de los chicos y cine juvenil.
- 7,30: Viaje al fondo del mar. «El saboteador».

NOCHE:
- 8,30: ¿Quién dice la verdad?
- 9,00: Dibujos animados.
- 9,15: Telecrónica.
- 9,30: Telediario.
- 9,47: La pequeña comedia: «Sala de espera», de Víctor Ruiz Iriarte.
- 10,30: Noche del sábado, con Antoñita Moreno, Les Surfs, Kims Brothers, Dionne Warwich, Maririno, Boby Solo y Ballet de María Rosa.
- 11,45: Los Intocables, presenta: «La historia de la ginebra de Jamaica».
- 0,45: Telediario.
- 1,00: Despedida y cierre.

Emerson

El televisor del futuro

Comercial Velo-Moto

Burgos estará presente en un campamento de Espeleología en Córdoba

Ha emprendido viaje a Córdoba una comisión del Servicio de Espeleología de la Diputación provincial que tomará parte en un campamento interprovincial organizado por el grupo de Espeleología de la Universidad Laboral de Córdoba.

—Todas las becas, préstamos y ayudas para seguir estudios medios, especiales y superiores que en años anteriores convocaba la Comisaría de Protección Escolar en distintos plazos y convocatorias, habrán de solicitarse para el curso 1966-67 en un único plazo que expirará el próximo 16 de Abril, ya que con posterioridad no se publicarán otras convocatorias, ni se concederán nuevos plazos para conceder estas ayudas.

GUIA FACULTATIVA

Hernáez Moliner — ENFERMEDADES DE NIÑOS — MEDICINA INTERNA — RAYOS X — Santander, 6, 2.º

A. López Gómez — GARGANTA NARIZ y OIDOS — GARGANTA NARIZ y OIDOS — Consulta de 11 a 2 y de 4 a 6 — Espolón, 28. - Teléfono 3577

S. Iñigo — Médico-oculista — Consulta de 11 a 2 y de 5 a 8 — Lain Calvo, 12, 1.º — Tel. 1311

José María Rodríguez Orive — ODONTOLOGO — Avenida del Cid, 10 (FEYGON)

C. Rodríguez Sáez — OCULISTA — Consulta de 11 a 2 y de 5 a 8 — Héroes del Alcázar, 1 — Teléfono 7063

José Luis Rica Rica — Parto dirigido y psicoprofiláctico — Enfermedades y operaciones de la mujer — Consulta, de 11 a 2 y de 4 a 6 — Vitoria, 21, 1.º, Izqda. — Tl. 6771

José María Araqüés — MEDICO ODONTOLOGO — Queipo de Llano, 2 — Tel. 5375

Jerónimo Iglesias Lucas — MEDICO DENTISTA — Consulta: de 11 a 2 y de 5 a 8 — Mil Viviendas, 19, 1.º (bloque 7)

Benigno Andrade Lome — MEDICO — ANALISIS CLINICOS — Pl. Calvo Sotelo, 9 - Telf. 5545

V. OJEDA CARCEDO — APARATO DIGESTIVO y NUTRICION — Análisis clínicos — Rayos X — Metabolimetría — Consulta, de 10 a 1 y de 4 a 6 — Vitoria, 20, 1.º — Teléf. 3667

Dr. Bañuelos — OCULISTA — Plaza Mayor, 2 — Tl. 1068

José Carazo — PARTOS y ENFERMEDADES DE LA MUJER — Del Hospital de Barrantes y Cruz Roja — Vitoria, 31, 3.º — Teléf. 3593

J. M. Francés — MEDICINA INTERNA — RAYOS X — Consulta de 10 a 1 y de 3 a 6 — Plaza de Vega, 36 — Telf. 5446

Agustín Rivas — PARTOS y ENFERMEDADES DE LA MUJER — Avenida del Cid, 6, 5.º, A 2.º edificio Feygón. Telf. 3882

S. Lechuga-Serantes — Oculista — CONSULTA DIARIA — Avenida del Cid, 6-3.º — Tel. 4452

Dr. V. MATEOS LOPEZ — CIRUGIA GENERAL, TRAUMATOLOGIA, HUESOS, ARTICULACIONES — RAYOS X — Avenida del Cid, 8, 2.º — Teléfono 2254

Arias Martínez Mata — CARDIOLOGO — Alonso Martínez, 7. — Telf. 5103

J. F. INFANTE ABAJO — MEDICO DENTISTA — Lain Calvo, 10, 2.º

I. Martín Pardo — Diplomado Escuela Nacional de Tisiología — Ex jefe Clínica Hospital Militar. — PULMON y CORAZON — RAYOS X — Electrocardiografía

F. Martín Marassa — MEDICO ODONTOLOGO — C/ Madrid, 4, 1.º Dcha. Tel. 8114 — Consulta de 4 a 8

M. Calvo Pinillos — Aparato respiratorio — Corazón — Bronquios.—Electrocardiografía — Espirografía. — Ventiloterapia — Rayos X — Calle Vitoria, 27 — Tel. 3046

Dr. Renedo — Cirugía — Vías urinarias — Concepción, 15, 2.º (De 11 a 1)

José Alonso — MEDICINA INTERNA — CORAZON Y NUTRICION — RAYOS X — Consulta, de 12 a 2 y de 5 a 8 — Espolón, 24. — Teléfono 1913

A. Gómez López — Del Hospital Militar — CORAZON - PULMON — San Cosme, 2. — Teléf. 5690

F. J. del Campo Alonso — PIEL Y VENEREAS — Consulta — Clínica de San Juan de Dios — sábados de 11 a 1

J. M. Mavilla Cuadrado — Especialista del sistema nervioso — Electroencefalografía — Exploraciones especiales del cerebro, por medios radiográficos — Consultas: 12 a 2 y 4 a 6 (Excepto sábados) — Concepción, 17

José Muñoz Avila — RIÑON, PIEL y VIAS URINARIAS — A. Bonifaz, 12, 1.º — Teléf. 1534

J. Villaquirán García — MEDICO ESTOMATOLOGO del Hospital Militar — Consulta, de 1 a 3 y de 4 a 6 — San Pablo, 20, 1.º — Telf. 6592

GAFAS SOL GRADUADAS — ENTREGA EN EL DIA — IZAMIL — LAIN CALVO 28

M.E.C.D. 2017

DEPORTES 12

Trazado de la Vuelta Ciclista a España 1.966

Madrid. — He aquí el trazado de la Vuelta ciclista a España 1966, que comenzará el 28 de Abril, en Murcia y finalizará en Bilbao, el 15 de Mayo. — (Foto CIFRA)

Predominio de etapas llanas o mesetarias en el perfil de la Vuelta 1966

A pesar de la escasa presencia montañera el puerto de la Herrera, habrá de ser decisivo

Calatayud, Las Colinas y Burgos, enclaves inéditos

La Vuelta 66 (Gran Premio «Westinghouse») doceava de las que sin pérdida de contacto viene coleccionando «El Correo Español-El Pueblo Vasco», va a ser muy diferente a sus antecesoras, lo mismo en su trazado que en cuanto a sus futuros participantes extranjeros, la mayoría de los cuales van a ser nuevos alumnos para las aulas de nuestra organización.

Pero vayamos ahora a analizar la singular anatomía que constituye el cuerpo de la próxima Vuelta. Dieciocho etapas en total, con una cifra global de 2.957 kilómetros y un promedio por etapa de 164 kilómetros.

En sentido general se puede afirmar que esta Vuelta no será tan eminentemente montañera com ootras muchas, si bien habrá algún puerto que deba de jugar importante papel dentro de la competición. Trazado de «perfiles intermedios», dicho un poco «a vista de pájaro», con predominio de las etapas llanas y mesetarias, que son, en definitiva, las que dieron siempre interés y «suspense» a nuestra Vuelta. Y si no que se lo pregunten a Wofshohl, sin ir más lejos.

ALGUNAS PARTICULARIDADES

Nacerá la Vuelta en Murcia, junto al Mediterráneo. Este es el primer acierto de la organización, pues la bonanza de aquellos cielos en contraste con los norteños, durante los últimos días del mes de Abril, es notoria. ¿Quién no recuerda las alucinantes nevadas en Pajares y las gélidas lluvias en Lugo? Detalle que puede parecer nimio, pero que también puede significar el ser o no ser» de una edición.

En la jornada inaugural tendremos, sin salir de Murcia, una etapa de 114,500 kilómetros, dividida en dos sectores. 111, en línea, para el primero y 3,500 kilómetros para el segundo, bajo la fórmula de «la verdad». Esta última «cuerda», a la que podemos calificar de miniatura, en ningún momento desequilibrará la clasificación, dejando la puerta abierta para el presunto vencedor de la Vuelta. Ni para el mismo Anquetil, sería «útil» este «consomé», tan intrascendente como digestible. Sin embargo, y opinando bajo el punto de vista estimativo, interesante es la faceta, pues desde el primer instante tendremos posturas delimitadas, sin los barullos posicionales que traen las llegadas masivas.

Pasemos luego por alto las etapas llanas que se desarrollan inmediatamente después, las cuales ofrecen poco tema a efectos comentaristas, pero encierran su interrogante, según una y otra vez nos lo ha venido demostrando nuestra pequeña historia. Atención pues con Murcia-LaManga-Benidorm, de 240 kilómetros, Benidorm - Valencia, de 148 kilómetros, Cuenca-Madrid, de 177 kilómetros.

LOS PUERTOS

El festival mesetario sufrirá un corte con la inclusión nuevamente en la Vuelta de Los Leones de Castilla y Navacerrada, dentro de la quinta jornada Madrid-Madrid, de 181 kilómetros. Bienvenida sea la denominada «Vuelta a los Puertos», tanto por la belleza de sus parajes, como por el interés que pueda dar a los acontecimientos, si es que nuestros corredores, pesarosos siempre con las victorias de los extranjeros, se deciden al fin a tomar sus responsabilidades en terrenos que deben serles propicios.

Novedad para la Vuelta será la etapa Madrid-Calatayud, de 225 kilómetros y Calatayud-Zaragoza, de 105 kilómetros, en la primera de las cuales aparece el puerto de Alcolea del Pinar, de segunda categoría. Estas carreteras son inéditas para nuestra Vuelta.

Siempre dentro de la misma tónica, anotemos la octava etapa Zaragoza-Lérida, de 144 kilómetros en la que procede hacer un paréntesis, para recordar la importancia que en las etapas llanas tiene la dirección de la fuerza del viento, cuyo exponente podemos centrarlo en la media horaria que consiguiera Stablinski defendiendo los intereses de Anquetil, precisamente entre Zaragoza y Lérida.

Nuevamente en dirección hacia el Mediterráneo, pero «des-Gil de las Heras que, en nomnes» para la Vuelta. De Lérida a Las Colinas (128 kilómetros) para seguir con un día de descanso casi. Tan sólo 89 kilómetros entre Las Colinas-Sitges-Barcelona, divididos en dos sectores.

El fantasma de «El día más largo» lo tendremos entre Barcelona y Huesca con 266 kilómetros, si bien estas jornadas tan penibles no suelen ser de hecho peligrosas, pues el peso kilométrico, sobre todo si el calor aprieta, aconseja suma prudencia al hombre del pedal.

Otros 221 mojones entre Huesca y Pamplona, con el Puerto de Mon Repos, de primera categoría en los primeros treinta kilómetros, por lo que es difícil influya decisivamente, nos meterán de lleno en el terreno montañoso que tanto añoran a pesar de todo, los observadores ciclistas.

DECISIVO

La última parte de la etapa Pamplona-San Sebastián, de 131 kilómetros, es, si mal no recordamos, la que sirvió a Otaño para conseguir circunstancialmente el amarillo en la edición ganada por Poulidor. Ciento treinta y un kilómetros en total, con las cimas de Aguiña y Arichulegui, de segunda categoría, en los cuarenta kilómetros finales. Este conjunto montañero es duro y de compromiso, capaz de efectuar una selección, si hay hombres fuertes dispuestos al ataque.

Por lo que veremos enseguida, será poco movida la etapa San Sebastián-Vitoria, de 178 kilómetros, con el alto de Elgueta (segunda categoría).

«El día decisivo» habrá de ser el doce de Mayo, concretamente entre Vitoria y Haro, cuyos 61 kilómetros se disputarán medidos escrupulosamente bajo la fórmula individual. En medio, el peligroso puerto de La Herrera, cuya subida y descenso, tanto contarán a la hora de computar tiempos. Magnífica es la situación de esta confrontación, más cerca del final que del principio, como ocurrió el año pasado con Pajares, que apagó pasajeramente el interés competitivo. Y para terminar, estas tres etapas: Logroño-Burgos (116 kilómetros), Burgos-Santander (226 kilómetros) y Santander-Bilbao (154 kilómetros). Prácticamente llanas, las dos primeras y algo más accidentada la última, con Alisas, Las Muñecas y el pequeño muro de Castrejana en las mismas puertas ya de Bilbao.

A. de la SOTA

Clay, sigue siendo campeón

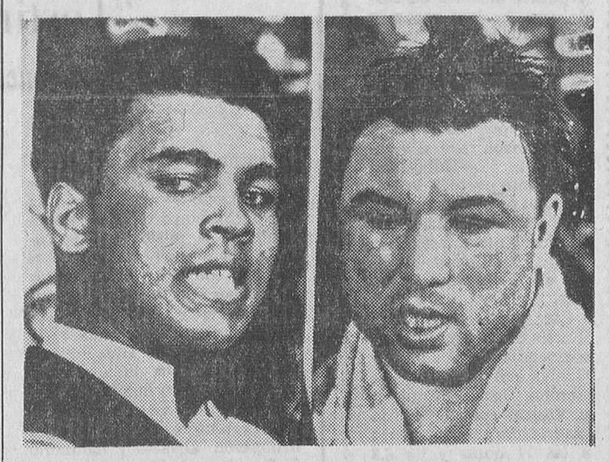

Toronto. — Cassius Clay (izquierda) y George Chuvalo, fotografiados después del combate por el título de los pesados, celebrado el 29 de Marzo en esta ciudad, en el que Clay venció por decisión unánime del público y del jurado. — (Telefoto UPI-CIFRA).

REPRESENTANTE

Empresa importadora de maquinaria, para la industria de plástico y caucho, desea representante introducido en dicho ramo para la zona de Burgos Escribir al Apartado 540. — SAN SEBASTIAN.

Desde los antípodas en busca de una oportunidad

EL MEJOR CICLISTA NEOZELANDES SE INSTALA EN ESPAÑA

★ Kerry Mark Wilbraham ha sido cuatro veces campeó de su país y posee varios records de pista

★ Está casado con una malagueña y se manifiesta conquistado por la cordialidad española

★ Su fuerte no es la montaña y casi no puede creer las hazañas de los grandes escaladores españoles

Por Manuel MERCHANT

EL mejor ciclista de Nueva Zelanda, Kerry Mark Wilbraham, ha fijado su residencia en España país, que él considera una potencia en ciclismo por el número de pruebas en pista y en carreteras que se celebran, y la calidad de sus corredores, muchos de ellos de renombre internacional.

Kerry Mark Wilbraham, es un muchachote fuerte, alto, rubio y muy simpático. No habla muy bien el castellano, pero lo comprende magníficamente, por lo que una conversación con él, es posible, poniendo en la misma una respuesta a la cordialidad y amabilidad que en él es algo innato.

CUATRO VECES CAMPEON DE SU PAIS

—¿Cuantos años lleva corriendo en bicicleta?

—Desde muy pequeño, ya tenía una bicicleta, con la que daba largos paseos. En mi país es un objeto de cierta atracción y como deporte es popular, de siempre me gustó correr en bicicleta, y a partir de los quince años, lo hice en competición.

—¿Cuales han sido sus éxitos más importantes?

—Los primeros triunfos los tuve en categoría amateur, militando en el club Manakau. Fueron carreras de larga distancia, como así mismo en pista. En ambas especialidades me he desevuelto siempre a gusto y con éxito.

—¿Fue muchas veces campeón de su país?

—Poseo cuatro títulos nacionales de Nueva Zelanda. Fueron cuatro años consecutivos y siempre en carrera. No crea que no tuve competencia en estos campeonatos, pues en mi país, siempre han existido magníficos corredores, y todos de gran calidad.

Nos cuenta Kerry Mark Wilbraham, que el ciclismo de Nueva Zelanda, está bien organizado y tiene a lo largo del año, numerosas pruebas en carretera, en pista, como así mismo son importantes las diversas pruebas de "Seis Días". Pero nos comentó:

—En Europa, y en especial en Italia, Francia, España, se desarrollan las pruebas de distinta forma. Hay más competencia y ases de relieve. Considera que es difícil para los corredores de Nueva Zelanda, triunfar en estos países, por aquello que resulta lento el período de aclimatación.

LE ILUSIONA ENROLARSE EN UN EQUIPO ESPAÑOL Y CORRER EN ESPAÑA

—¿Por qué ha decidido trasladarse a España?

—En principio, fue para complacer a mi esposa, que es malagueña, y después, porque me ilusionaba poder enrolarme en un equipo hispano y correr en las pruebas españolas. Llevo varias semanas en España, y hago gestiones para poder correr en las distintas pruebas que se organizan en Andalucia, Levante y Cataluña

—¿Trajo la bicicleta?

—No. La dejé en mi ciudad natal, pues el paso de las máquinas por la Aduana, me costaba más dinero, que la propia bicicleta. Aquí, en Málaga, he solicitado a través de una casa especializada, una bicicleta de mis medidas, para poder empezar a entrenar con vistas a próxima oportunidad.

El magnífico ciclista de Nueva Zelanda, admira mucho a varios ases españoles en especial a los especialistas en la montaña, especialidad, que él nunca ha podido dominar, y que es en definitiva su mayor handicap.

FUE CONSIDERADO EL CICLISTA NUMERO UNO DE SU PAIS

Nuestra conversación transcurre en el apartamento que los señores Wilbraham, han adquirido en la Costa del Sol, donde proyectan fijar su residencia en España. Junto al campeón de Nueva Zelanda, se halla su esposa, la encantadora malagueña doña María de las Nieves Balenzategui Bentabol que es la que nos muestra el voluminoso álbum de recortes de Prensa y de fotografías de las actuaciones del esposo. Leemos los elogios que **interlocutor escriben los periodistas alemanes, yugoslavos y de su propio país.**

—Mi mejor temporada fue la de 1958-59 en que además de proclamarme campeón de mi país, establecí el record de 44 kilómetros en una hora, en circuito cerrado, que pese a que se ha intentado superar, aún está en mi poder. Y además fui considerado el ciclista número uno.

Wilbraham, tiene 27 años, nació en la ciudad de Auckland, una de las que más importancia de Nueva Zelanda. En su familia, bien acomodada, la idea de Karry de dedicarse por completo al ciclismo, no gustó mucho, pero toleraron que participase con el propósito de que fracasase, pero los éxitos y triunfos le hicieron que fuesen sus propios padres y familiares los que más le animasen en sus propósitos. El padre dirige y es propietario de un negocio dedicado por completo al automovilismo.

—Mi especialidad es la carretera y la pista. La montaña no me va.

—¿Cuál es el peso ideal?

—Mido 1,75 y mi peso cuando estoy corriendo es de 62 kilos. En la actualidad, debido a la inactividad y al descanso que estoy gozando bajo el sol de Málaga, he subido a los 76 kilos, pero cuando empiece a entrenarme los iré perdiendo con facilidad.

—¿Ha visto alguna vez subir la montaña a los españoles?

—Sí. He admirado, y casi no podía creerlo a Bahamontes, Loroño, y el último año a Julio Jiménez. Son fabulosos subiendo. En las carreteras y en especial en los finales de etapa he admirado mucho a Poblet y asimismo a los Timoner, Pérez Francés, etc.

FIJA SU RESIDENCIA EN LA COSTA DEL SOL

La guapa malagueña Mari Nieves y el as del ciclismo de Nueva Zelanda se conocieron en Octubre de 1962, en Stuttaet El no corría, debido a que estaba en convalecencia de una caída sufrida en la Vuelta a Yugoslavia, en la que se fracturó la cadera y ella trabajaba en una oficina. Surgió el flechazo e inmediatamente el noviazgo, que duró un año, para contraer matrimonio en la Patrona de Málaga, Santa María de la Victoria, en 1962. Luego ha aumentado la familia con dos niños de dos años y otro de cinco meses, los dos nacidos en Auckland.

—Mi mujer añoraba mucho a Málaga y yo sentía grandes deseos de vivir aquí y por eso hemos decidido fijar nuestra residencia, por ahora, en la capital de la Costa del Sol, mientras corro o no y para no estar inactivo, he pensado trabajar como traductor e intérprete en hoteles y urbanizaciones y así practicaré los idiomas de inglés, alemán, francés y el poco castellano que estoy ahora adquiriendo.

La señora de Wilbraham nos enseña en una habitación, magníficamente organizada, la exposición de trofeos de su esposo. Se los ha traído todos ellos, buenos unos veinte se quedaron en el hogar de sus padres. Nos dijo nuestro interlocutor que había ganado en sus años de ciclista amateur y después, profesional, unos sesenta trofeos, muchos de ellos de calidad y tres medallas de oro, plata y bronce. Y un sinfín de recuerdos y obsequios que los felices esposos Wilbraham guardan y cuidan con cariño.

Kerry Mark Wilbraham, ciclista de Nueva Zelanda que se ha trasladado hasta España en busca de su «oportunidad». En la foto le vemos en la Costa del Sol donde ha fijado su residencia. — (Foto FIEL)

POSEE VARIOS RECORDS EN PISTA

Nos recuerda el campeón ciclista de Nueva Zelanda, que tan sólo corrió una vez en España, Fue en Barcelona, en el año 1961. Vino con el equipo Puch y realizó una buena actuación clasificándose bien. Además de los títulos y éxitos ya reseñados, nos amplía que en 1958 estableció el record de ocho kilómetros en pista, al sprint, en diez minutos y cuarenta segundos y otro en el mismo año, de dos millas, en cuatro minutos. En el mismo año fue seleccionado para los Juegos Olímpicos. En 1961, vencedor de la Vuelta a Austria y en 1963 primero en la Vuelta a Taranaki, perteneciendo a los clubs Watemate y Manakau.

—En la actualidad el mejor ciclista de mi país es Des Thompson, que tuvo una lucida actuación en los Juegos Olímpicos de Tokio, además de ser campeón de mi país.

Comentando su impresión de España, sus manifestaciones son elogiosas y pletóricas de admiración y afecto Habla del sol y del clima malagueño. De la cordialidad andaluza y de la hospitalidad española. En definitiva, nos dijo, que le ilusiona residir en España y considerarse español.

(Reportaje especial para Agencia «Fiel».—Prohibida la reproducción)

PISOS

CONSTRUCTORA ALONSO Y ARTACHO, S. A.

Vende pisos 4 y 5 habitaciones, zona de Alfareros y a 50 mts. Avenida del Cid, desde 250.000 ptas..

FACILIDADES

Informes: Oficinas de la empresa. C./ Madrid, 28, 1.°

Papeleria TAGRA

Artículos de Papeleria
Escritorio y Oficina
OFFSET - IMPRENTA

Se inaugura hoy, 1.° de Abril. Efectuará el diez por ciento de descuento a sus clientes, durante toda la 1.ª quincena, obsequiándoles también por su atención.

Vitoria, 13 Teléfono 2852

COMO Y CUALES SON LOS INGRESOS Y GASTOS DE UN "MUNDIAL DE FUTBOL"

La Federación inglesa, organizadora de los próximos espera acabar con superávit

Por Jesús S. LIRA

Uno de los problemas más interesantes de un campeonato mundial es el financiero, base primordial de toda organización y fortaleza en que se basa o no, el éxito del torneo. Hasta la fecha, todos los torneos mundiales dieron excelente resultado económico, lo cual permite esperar con evidente fundamento, que los próximos a organizar por la Asociación Inglesa de Fútbol, tenga asímismo un perfecto resultado crematístico. Es importante a estos efectos, conocer cómo se desarrolla y cómo funciona un campeonato mundial en el aspecto económico.

El conspicuo de turno nos pone en antecedentes y nos facilita las noticias necesarias a este respecto.

—¿Cómo y cuáles son los ingresos de un campeonato mundial?

—Son diversos capítulos. En todos ellos interviene una cuidada organización porque es fundamental esta circunstancia. Los ingresos de un campeonato mundial, aparecen en los siguientes apartados:

Las entradas vendidas y los derechos que perciba la FIFA por la televisión, radiodifusión y filmación de los encuentros que constituyan el campeonato. Asimismo estos ingresos propiamente dichos, del propio campeonato, se ven aumentados por otra partida que nada tiene que ver, en sí, con el campeonato mismo.

—¿Cuáles son?

—Pues el importe de una cuota especial que la FIFA exige sobre los encuentros amistosos jugados un mes antes de la iniciación del campeonato, entre naciones calificadas para la fase final. Viene a ser un diez por ciento de la taquilla del partido que se trate. Por ejemplo, el España-Uruguay que se jugará en Junio en La Coruña sufrirá este gravamen, ya que tanto España como Uruguay están calificadas para la fase final en Inglaterra.

—¿Y los gastos del Campeonato cómo vienen dados?

—Son numerosos los apartados. En total ocho. Vamos a numerarlos para una mejor simplificación y una mayor claridad.

—Especifiquelos.

—Son los siguientes: las tasas del Estado o municipales que nunca pueden superar el treinta por ciento, en segundo lugar, los impuestos a pagar a la FIFA y que son el cinco por ciento de los octavos y cuartos de final y el diez por ciento para las semifinales y finales. En tercer lugar, el alquiler de los campos de juego, que viene a ser un quince por ciento de los ingresos brutos deducidas las tasas. En cuarto lugar aparecen los gastos de viaje en avión, clase turística o en ferrocarril o vapor, de las Federaciones participantes, con un máximo de veintidós personas por Federación, desde el lugar de residencia de cada país. El quinto es un capítulo impotantísimo de gastos.

Nada menos que el abono de la estancia de estas veintidós personas, desde cuatro días antes de la fecha de comienzo del campeonato y hasta dos días después de haber jugado el último partido. En sexto lugar, el gasto de viaje, estancias y dietas de los árbitros y jueces de línea. En séptimo, los gastos de viaje y estancia del comité ejecutivo y del comité de apelación de la FIFA.

—¿Y por último?

—El cinco por ciento de los ingresos brutos, excluídas tasas, a la Federación organizadora para los gastos de organización (control, policía, billetes, publicidad, empleados, etc., etc.).

—¿Y si los ingresos fueran insuficientes para cubrir los gastos?

—En este caso el déficit lo cubriría la Federación organizadora. En este caso la inglesa, que sin embargo, espera terminar con superávit y que el torneo sea un total éxito.

«AMERICA»
COMPAÑIA GENERAL DE CAPITALIZACION S. A.
Plaza de Cánovas 4. — MADRID
Sorteo del mes de Marzo de 1966
S. LL. N. - U. W. F. - Y. W. F. - Z. Z. X.
I. S. G. - Q. X. N. - B. Q. C. - H. M. V.
Capitales pagados por sorteo hasta la fecha: 34.966.915

"SAN ROQUE" GRAN QUINADO
APERITIVO-TONICO RECONSTITUYENTE
Tres generaciones avalan el prestigio del mejor y más antiguo aperitivo reconstituyente.
el aperitivo tónico por excelencia

M.E.C.D. 2017

DEPORTES 12

POR UNO-CERO VENCIO LA SELECCION MILITAR ESPAÑOLA A LA DE PORTUGAL

El tanto de la victoria fue marcado por Grosso

Palma de Mallorca.—La selección militar española ha vencido a la portuguesa, por un gol a cero, en partido jugado hoy en el Luis Sitjar.

El primer tiempo terminó con empate a cero. El gol lo marcó Grosso a pase de Vavá, a los veinte minutos del segundo tiempo.—Alfil.

DETALLES DEL PARTIDO

Palma de Mallorca. — (Del corresponsal de "Alfil").

El mayor lleno de su historia ha registrado esta noche el estadio Luis Sitjar para presenciar el encuentro de fútbol entre las selecciones militares de España y Portugal, que ha terminado con la victoria del equipo español por 1-0, gol conseguido por Grosso a los 24 minutos del segundo tiempo, rematando de un fortísimo tiro, una preciosa entrega de Vavá. En más de 30.000 personas se calculan los espectadores que han asistido, entre los que se podía notar la presencia de muchos extranjeros. Los prolegómenos del encuentro han resultado muy lucidos, con un desfile de la banda de música de la Capitanía General de Baleares, que ha dado la vuelta al campo. Los dos equipos al aparecer lo hicieron portando las banderas intercambiadas de las dos naciones, dando también la vuelta al terreno de juego. Los dos capitanes subieron al palco presidencial donde estaban las autoridades civiles y militares y jerarquías deportivas de ambos países para recibir de manos del alcalde de Palma un banderín conmemorativo. Después de ser interpretados los himnos nacionales, que fueron acogidos con una gran ovación, se inició el encuentro, que dirigió el árbitro francés Kitabatjian, que ha tenido bastantes errores, especialmente al no aplicar la ley de la ventaja, aunque se mostró imparcial.

El resultado del encuentro puede estimarse justo, aunque también lo hubiera sido un empate.

Durante el primer tiempo, Portugal se ha mostrado muy peligroso, debido especialmente a que Eusebio ha jugado muy suelto, y ponía siempre la nota de peligro con sus impresionantes galopadas, lo mismo que el extremo Simoes. En el segundo tiempo, el marcaje de Larrauri ha hecho disminuir la peligrosidad de Eusebio y, en cambio, se ha acentuado la indecisión de los atacantes españoles, al entrar en juego Grosso y mantener al rojo su enorme vivacidad y coraje.

El encuentro se ha caracterizado por la emoción consiguiente a la sensible igualdad de juego y posibilidades que han demostrado tener los dos sequipos, muy bien preparados físicamente. Portugal se ha mostrado más conjuntado, con un juego de más precisión y también de más belleza. España, en cambio, ha jugado con más coraje aunque asentando más su su juego en el rendimiento de las individualidades. El dominio ha estado bastante repartido y se han sucedido los ataques y contraataques, más profundos y mejor empezados desde atrás por los portugueses, que han tenido un gran motor en su cuadro mágico integrado por los interiores y los volantes.

Además de la ya afirmada emoción, el juego en algunas fases ha presentado espectacularidad. Los dos guardamentas, Reina y Rui, se han mostrado seguros y ágiles, brindando algunas paradas espect
Los defensas españoles, especialmente De Felipe y Canos, han puesto la nota de entusiasmo y han disminuido la peligrosidad de los atacantes portugueses, a fuerza de coraje y decisión. Quienes han fallado en nuestro equipo han sido los extremos Ufarte y Muñoz. El primero con demasiada prudencia. Fusté ha jugado discretamente, mostrando su clase en el centro del campo, pero sin incisión.

Puesto a calificar de 0 a 3 puntos, la actuación de los jugadores de las respectivas alineaciones seria del siguiente modo:

España: Reina (2); Rebellón (1), De Felipe (2), Canos (2); Tonono (2), Gallego (1); Ufarte (0), Grosso (2), Vavá (3), Fuste (1) y Muñoz (0).

Un minuto antes de terminar el primer tiempo fue retirado Gallego y sustituido por Larrauri (2).

Portugal: Rui (3); Rodrígues (2), Alexandro (2), Carrico (2); Gervasio (2), Rodrígues II (2); Simoes (3), Eusebio (2), Lourenço (1), Pinto (3) y Nobrega (2).

Terminado el encuentro nos hemos entrevistado con Ottogloria, entrenador de la selección portuguesa. Ha manifestado que el encuentro le ha parecido bueno, de mucha emoción y que los dos equipos han hecho gala de valores semejantes, pero el resultado justo hubiera sido el empate, aunque no le pone peros a la victoria española. Respecto al encuentro de Lisboa ha dicho que sus jugadores contarán con el factor público y aunque confía en superar la ventaja de España y ganar la eliminatoria, cree que tendrá que ser a costa de un gran esfuerzo. En cuanto a cambios en la selección ha dicho que no tiene nada decidido.

Por su parte el entrenador de la selección española, teniente coronel Villalaín, ha manifestado que el encuentro le ha complacido, al igual que la actuación de los jugadores. No tiene nada resuelto para el encuentro de Lisboa, pero es posible que introduzca algún cambio en el equipo.

Opina que la resolución general de la eliminatoria es difícil, dada la calidad de la selección portuguesa, pero espera que sus jugadores echarán toda la carne en el asador y harán posible la victoria.

Ha presenciado también el encuentro el seleccionador del equipo nacional de España, señor Villalonga, a quien le ha satisfecho la actuación de los dos conjuntos. Hasta Mayo —ha dicho— no será definitiva la relación de los jugadores seleccionados para Londres, pero, desde luego, algunos de los que han jugado hoy figurarán en la lista. Respecto a si será elegida Santiago de Compostela como lugar de concentración para la selección nacional ha manifestado que todavía no está decidido pero que la ciudad del apóstol cuenta con muchas probabilidades. Entre otras cosas —ha terminado diciendo humorísticamente— nos conviene fichar a Santiago para los difíciles campeonatos del "mundo".

VICTORIA DEL REAL MADRID

Argel. — El Real Madrid ha derrotado al F. C. Nantes, de Francia, por un tanto a cero, con lo que se adjudica el torneo internacional argeli de fútbol.

El tanteo, en el primer tiempo era el mismo.

El gol del triunfo fue marcado, en el minuto 23, por Félix Ruiz.

Real Madrid - Nantes final del torneo de Argelia

Bela Guttman, retirado momentáneamente de la dirección del Bemfica

Orán (Argelia).— El equipo de fútbol del Real Madrid ha vencido al Vasco de Gama por un tanto a cero en partido de primera semifinal del torneo internacional de fútbol de Argel.

El gol madridista lo marcó Ruiz a pase de Puskas.

En la misma eliminatoria, el F C Nantes ha vencido a la selección argelina por dos a cero.

El Real Madrid y el Nantes jugarán la final.

BELLA GUTTMAN, "RELEGADO"

Lisboa.— La directiva del Bemfica Club de Fútbol ha decidido retirar momentáneamente de la dirección de su equipo, al entrenador Bela Guttman, debido a los contínuos fracasos que el equipo viene teniendo, ha declarado hoy el periódico portugués "Diario de Noticias".

Precisa también el periódico que se ha hecho cargo de lequipo el antiguo jugador internacional, Fernando Cabrita.

Campeonato de selecciones regionales juveniles

El domingo termina la fase previa

Madrid— Con los partidos previstos para el sábado y domingo próximos, 2 y 3 de Abril, termina la fase previa del campeonato de selecciones juveniles siendo dichos encuentros los siguientes:

Sábado, 2 de Abril: Castellana - Las Palmas en Vallecas, 5 tarde. Arbitro, señor Franco.

Cántabra - Oeste, en El Sardinero, Dilla.

Gallega - Asturiana, en Riazor, Nieto

Navarra - Aragonesa, en San Juan, Olmos.

Domingo, 3 de Abril: Catalana - Balear, en Sarriá, Martín Soladana.

Extremeña - Andaluza, en Vivero (Badajoz), Muñoz Morales.

Guipuzcoana - Valenciana, en Atocha, Alonso Sadaba.

Murciana - Valenciana, en La Condomina, Bernal.

Conocidas las clasificaciones de los cinco grupos regionales se procederá al sorteo de emparejamiento de las selecciones que jugarán los "cuartos de final", en las fechas 10 y 17 de Abril, el próximo lunes, día 4.

El Burgos se desplazará a Pamplona el domingo

El último partido oficial de Liga tiene que jugarle el Burgos en el campo de San Juan, de Pamplona, contra el Osasuna, equipo que salió airoso de El Plantío.

Ni que decir tiene que los jugadores blanquinegros están dispuestos a resarcirse allí de los puntos perdidos. Con ello, además de devolver la "moneda", ganarían pesetas 22.000 más, habida cuenta que el entrenador, Soler, tiene prometidas a sus jugadores, 11.000 pesetas por cada punto positivo que sumen al final de temporada.

Naturalmente, esas 22.000 pesetas se sumarían a las 11.000 que ya tienen aseguradas por el positivo que se trajeron de Oviedo.

Según nos informaron anoche, en la secretaría del Club, el equipo local se desplazará a Pamplona el mismo domingo, por la mañana.

Para terminar, diremos que el Comité nacional de competición de la Real Federación Española de Fútbol, en su acuerdo semanal tomó el acuerdo —entre otros muchos—, de imponer multa a Manuel Gómez Portilla "Lolis", del Burgos, por desconsideración con un contrario, en el partido jugado la jornada última contra el Hospitalet.

LA APORTACION DE USTED se multiplicará en las manos de Cáritas. ¡HAGASE SOCIO DE CARITAS!

El dueño del perro que encontró la copa «Jules Rimet» recibirá varias recompensas

Londres.—David Corbett, dueño del perro «Pickles», que encontró la desaparecida copa "Jules Rimet", ha quedado como único beneficiario de la recompensa ofrecida por la recuperación del trofeo futbolístico.

El que le disputaba la recompensa, el presidente de la Asociación Inglesa de Fútbol, Joe Mears, ha retirado su reclamación, después de las adversas reacciones de los restantes funcionarios futbolísticos y de la Prensa. La empresa aseguradora había dictaminado que no había duda alguna de que la recompensa pertenecía a Corbett, marinero.

Este ha recibido hoy un cheque por valor de quinientas libras, prometido por una firma inglesa, a quien encontrara la copa.

Mañana "Pickles" recibirá una medalla de plata, ofrecida por la Sociedad Nacional para Protección a perros, y su amo un cheque de 53 libras, resultante de una colecta entre el personal de un gran hotel londinense.

Parece que para seguir estos ejemplos, la Compañía aseguradora y las diversas personas que habían prometido recompensas, no tardarán en mandárselas al marinero y a su ya célebre perrito, gracias a los cuales, la auténtica copa "Jules Rimet" ha sido hallada.

Motocross

Las pruebas anunciadas para el domingo han suscitado gran expectación

El Moto Club Burgalés ultima detalles

La lluvia, que esperamos no se intensifique demasiado, puede contribuir de manera extraordinaria con el Moto Club Burgalés y el propio circuito de San Isidro, a que las pruebas de motocross anunciadas para el domingo y que tanta expectación han despertado entre los aficionados a este emocionante espectáculo, resulten más competidas y emocionantes, todavía.

Es sabido que primeramente se disputará una gran prueba de carácter nacional, para máquinas de 250 c. c, en la que tomarán parte todas las principales figuras españolas de la especialidad, que hace ya días formalizaron su inscripción. Por eso cabe esperar que aún antes de que comience la competición se eleve el número de participantes.

En segundo lugar intervendrán los alumnos de la Escuela de Pilotos de nuestra capital, que harán su presentación ante el público, utilizando máquinas de 125 c. c.

El Moto Club Burgalés cuida y ultima todos los detalles, para que, como siempre, el éxito sea seguro y rotundo.

Anoche tuvimos ocasión de conversar con tres de los alumnos de la Escuela de Pilotos, por el orden y en la forma que lo hacemos a continuación.

AMANDO BASCONES

(Tiene la mano derecha escayolada, a consecuencia de un accidente sufrido al margen del motorismo).

—¿Decepcionado?

—Mucho. Voy el primero en la clasificación del campeonato regional y tenía mucha ilusión por actuar aquí el domingo. Pero tengo mala suerte ya que el pasado día 13 de Marzo no pude actuar con mis compañeros en Santa Coloma de Gramanet (Barcelona), porque estaba con gripe.

—¿Te servirá de consuelo ir a ver correr a los demás?

—¡Qué remedio!

—¿Para cuánto tienes escayola?

—Hasta el día 13.

—¿Eres supersticioso?

—No.

BRAULIO ESTEBAN

—¿Cómo vas clasificado en el campeonato?

—Relativamente mal, porque he participado en menos pruebas que los otros, por falta de máquina.

—¿Estás suficientemente preparado para hacer frente a las dificultades del domingo?

—Sí... si la máquina me acompaña.

—¿Preocupado?

—No.

—¿Posible ganador de la prueba?

—Creo que venceré Arauzo.

FERNANDO ARAUZO

—¿Dispuesto a confirmar ese triunfo?

—Sí.

—¿Has ensayado en el circuito de San Isidro?

—Lo hice esta mañana.

—¿Muy difícil?

—Bastante.

—¿Lo más peligroso de él?

—Las bajadas.

—¿Crees que haréis buen papel los pilotos de la Escuela?

—Sí. La "pega" son las máquinas, si las da por fallar o romperse.

—¿Bastarán, entonces, los conocimientos que habéis adquirido en la Escuela?

—Siempre que no se trate de roturas, sí.

Estos chavales tienen una moral y un entusiasmo extraordinarios. Les formulamos ahora unas preguntas, en general.

—¿Responde la Escuela a lo que promete ser?

—Sí. Plenamente.

—¿Vuestros deseos?

—Llegar todos a campeones.

—¿Dispuestos a ser profesionales?

—Sí.

—¿Alguna petición al director y profesores de la Escuela?

—Que busquen más máquinas de 125 c. c. No las hay ni en fábrica.

—¿Y qué pedís a los aficionados?

—Que acudan el domingo ,en masa, al circuito de San Isidro, a vernos y, al mismo tiempo a ayudarnos moral y materialmente.

Ahí quedan los deseos, las promesas, las peticiones.

V. M.

Hockey

Ha sido suspendido el torneo de Argentina

Por falta de medios económicos

Buenos Aires. — Por falta de medios económicos, ha sido suspendido el torneo internacional de hockey sobre hierba previsto para conmemorar el cincuenta aniversario de la independencia de Argentina y en el que iban a participar equipos de diversas naciones, entre ellas, España.

Los amigos de la Vuelta

«Seguros Bilbao» nuevamente patrocinará el Premio de la Desgracia

Entre los veteranos, fieles colaboradores de la Vuelta Ciclista a España, figura por derecho propio, desde que la ronda española fue nueva realidad, en 1955, "Seguros Bilbao".

Precisamente desde aquel año en que la Vuelta entró pisando fuerte en el concierto del ciclismo internacional, la Compañía de "Seguros Bilbao" viene patrocinando el premio de la desgracia, creando ese simpático premio que ayuda y en cierto modo compensa al corredor al que la mala suerte persigue en la carretera.

Este premio de la desgracia, que tiene un carácter eminentemente deportivo, ha sido considerado siempre como uno de los aspectos más simpáticos de "Seguros Bilbao" en la Vuelta.

Pero, además, "Seguros Bilbao" no limita su ayuda a esta compensación económica, sino que colabora estrecha y decididamente con la Vuelta Ciclista a España con su oficina volante de seguros que atiende con personal especializado a asegurar a los vehículos que forman en la caravana ciclista, garantía imprescindible en una organización de la envergadura de una Vuelta ciclista en la que se mueven tantas personas y vehículos.

"Seguros Bilbao" estará nuevamente en la línea de salida de la Vuelta, este año en Murcia, dispuesta a velar por la seguridad de toda la Vuelta y de los que en ella van.

Se necesita

chico 14 ó 15 años, para recados. CALZADOS JOSE RUIZ Y HERMANO. — Plaza José Antonio, 28.

TOROS

En España hay 264 ganaderías de reses bravas, encuadradas en el Grupo Sindical de Criadores

Un novillero alemán, herido de gravedad al ser corneado por una vaquilla

La Línea de la Concepción. — El torero alemán Hernan Hauber Korteba «El Alemán», de 22 años, ha resultado gravemente herido por una vaquilla en una tienta.

Se celebraba esta mañana una tienta en el curso de una fiesta taurina, en la finca de la ganadería de don Salvador Gavira, del término de San Roque. Una vaquilla alcanzó a «El Alemán», que resultó gravemente herido.

En el hospital municipal ha sido intervenido por el doctor González Carrascosa, quien le apreció una herida por asta de toro con dos trayectorias, una hacia arriba, de nueve centímetros de extensión y otra, hacia abajo, de cinco centímetros. «El Alemán» ha iniciado en la presente temporada su carrera taurina y solamente había intervenido en novilladas económicas en San Roque, Marbella y en algún otro punto de Andalucía.

LAS GANADERIAS BRAVAS QUE HAY EN ESPAÑA

Ha sido publicada la relación de las ganaderías que a principio de temporada estaban encuadradas en el Grupo Sindical de Criadores de Toros de Lidia, con aptitud reglamentaria para poder lidiar. Según dicha relación están encuadradas 264 ganaderías, de las que 116 corresponden a la zona primera (Mediodía), 87 a la segunda (Centro) y 61 a la tercera (Salamanca).

Las ganaderías que figuran en período de prueba para el ascenso son las siguientes: La de D. Joao Branco Nuncio, de Portugal; la de D. Manuel Cañaveral Valdés, la de los Sres. Olleros Silva y Delgado, la de don Juan Pérez Valderrama, la de D. Juan Sánchez y la de la Sociedad Agrícola de Riofrío.

NOTICIAS BREVES

El próximo domingo, en la plaza de Salamanca, se ofrece una novillada picada de máxima atracción. Con seis novillos de D. Manuel Santos Galache se las entenderán en interesante mano a mano los jóvenes diestros Sebastián Palomo Linares y el salmantino Flores Blázquez. Sabemos de varios aficionados burgaleses que han organizado ya su excursión a la capital charra, para no perderse este acontecimiento.

—Repuesto de la lesión que le ha tenido postrado en cama y que ha estado a punto de alejarle definitivamente de los ruedos, Luis Segura, el exquisito matador de toros madrileño, reaparecerá el próximo domingo en Palma de Mallorca, lidiando toros del Conde de Mayalde.

—Dice el semanario "Dígame", en su último número, que ya están ultimadas las gestiones para que en la plaza de toros "Monumental" de Madrid se celebre en fecha muy próxima una extraordinaria corrida, en la que por vez primera alternarían juntos Antonio Ordóñez y "El Cordobés", a quienes acompañará en el cartel Diego Puerta.

—"Combinado 1966" es un espectáculo cómico-taurino-musical, que semanalmente se hace su propaganda en las páginas de "Dígame". En el último número se señala que esta agrupación ha sido contratada por el empresario Pepe "Dominguín", para actuar en las plazas que lleva en arriendo. Lo que quiere decir que veremos a este espectáculo en Burgos.

—También leemos en "Dígame" que la empresa Barceló, que regenta la plaza de Alicante, tiene reservadas ya las fechas del 23 y 29 de Junio, para que figure "El Cordobés" en los carteles y que en la primera corrida de las fiestas de San Juan se pretende que toree Diego Puerta.

CHAMARILERO

Se venden

Materiales de derribo a partir del lunes 4 de Abril antigua iglesia del Carmen. — Piedra sillería, piedra mampostería, piedra cimientos, tejas, machones, tarima, puertas, ventanas, tablas y otros.

Importante Empresa

de estanterías y armarios metálicos, precisa vendedor para esta capital y provincia. Dirigirse por escrito a: Agustín Granell. Calle Cardenal Cisneros, 1. — PALENCIA.

Vea lo que compra ...

Para que Vd. vea lo que desea comprar, ha sido montado un piso terminado al detalle y completamente instalado, tal y como serán las viviendas que

CONSTRUCCIONES REUNIDAS BILBAINAS

levantan en la

AVENIDA DEL CID

(junto Residencia 300 camas)

Visítelo sin compromiso y compruebe que su adquisición es rentable, tanto si lo adquiere como inversión o para vivienda

PISOS DE 4-5 y 6 HABITACIONES

DESDE 395.000 PESETAS

FACILIDADES DE PAGO

M.E.C.D. 2017

Diario de Burgos
FUNDADO EN 1891

Propagandas — Folletos — Revistas
OFFSET — TIPOGRAFIA — FOTOGRABADO
TALLERES GRAFICOS «DIABUR»
Vitoria 13 — Teléfono 2852 — Apartado 46

SE ESTAN CONSTRUYENDO SU CASA DE CINCO PISOS

Un matrimonio catalán, que vive en la localidad de Hospitalet, se está construyendo por sus propios medios físicos y económicos un edificio de cinco pisos. El esposo, Salvador Guiu, de 50 años, ha realizado desde los cimientos hasta el tejado, poniendo con sus propias manos, ladrillo a ladrillo, realizando la instalación eléctrica, colocando las vigas y acarreando los materiales. Su esposa le ayuda en algunas tareas, que él sólo no puede realizar, como por ejemplo la colocación de vigas que pesan 200 kilos y el acarreo de materiales menos pesados, mediante una carretilla. Salvador comenzó su obra en 1958 y desde entonces no sabe lo que es el cine ni la taberna. En la foto vemos al matrimonio en su tarea. — (Foto FIEL)

nuestros colaboradores

Trabajo doble

Por Francisco Javier MARTIN ABRIL

LOS que hayan leído un artículo publicado recientemente por Noel Clarasó, en el que decía que él escribe primero a mano y que después lo pasa a máquina, podrán pensar que así el escritor tiene doble trabajo. Pues quizá no. Quizá de esa manera pueda trabajar más de prisa, rendir más. ¿Por qué? Porque de ese modo, indiscutiblemente, se trabaja mejor, y no sólo en el terreno de la literatura, sino en todos los trabajos de escribir.

El informe del abogado, la comunicación del médico, el proyecto del técnico, todo eso que es menester pensar y escribir, sale mucho más redondo si primero se escribe a mano y luego a máquina. La escritura a mano, con lapicero, bolígrafo, pluma o rotulador, suele ser espontánea, fresca, fluente. Las ideas van bajando de la cabeza a la mano pasando por el corazón, que es el hornillo del pensamiento, para salir por la mano con pluma.

Observaciones atinadísimas, las de mi amigo Clarasó. A cada paso, al leer artículos así, tenemos que exclamar: "Eso, eso". Una manera de aplaudir o de decir por lo bajo: "A mí me sucede igual". Yo he dicho otras veces cosas análogas, pero no las he dicho tan bien, de un modo tan fino y rotundo. "Nunca escribo directamente a máquina —son palabras de Clarasó—. No me saldría. A mano, va como va. Pero escribir a mano tiene una gran ventaja: que según el ánimo sale la letra, y así desde el comienzo por la letra se conoce el ánimo y se sabe si el día es de gracia o nefasto". Exacto y precioso.

Yo, por lo que valga, haré mi confesión a este respecto. Por la noche tomo notas a mano: los borradores del trabajo del día siguiente. Estas notas surgen tal vez en horas de las llamadas intempestivas: cuando estamos en la cama, en el duermevela, al amanecer, en un viaje. ¿Qué hacer? Coger un papel y apuntar, porque si no, el tema, probablemente se escapa. Mi hermano J. L. ha escrito un artículo sobre el tema olvidado. Y no recuperado. ¡Ah, por no haber hecho a mano unos apuntes!

Ya por la mañana, escribo a máquina. Sobre esquemas pequeños, de cuatro líneas, o sobre borradores ya más completos. Cuanto más amplio es el borrador, mejor. Se va suprimiendo, se va añadiendo, se va perfilando, y esta tarea es grata. Vuelvo a citar al colega, porque lo dice muy bien: "Y confieso que si a veces para hacer un buen borrador las paso negras, poner en limpio me satisface siempre. Este trabajo de segunda vuelta, de reajuste (palabra que algunas subidas de precios han actualizado), me cae tan a gusto que, para mí, un estado feliz podría ser dedicar todos mis días a poner en limpio borradores. ¡Si me los dieran hechos!"

He aquí un secreto del trabajo de todos los que escriben, no sólo periodismo, literatura, sino lo que sea. Es el secreto de la calma. La prisa ¡es tan mala! Es mala la precipitación. Es mala la improvisación. ¿Cuándo es cuando trabajamos más de prisa? Cuando no tenemos prisa. Para trabajar de prisa hay que trabajar despacio. ¿Que algunas tareas exigen doble trabajo? Pues ese trabajo doble, de hacer un borrador y de ponerlo después en limpio, no es en realidad trabajo inútil, sino trabajo bien hecho.

Se aguanta más caminando poco: pensando despacio, escribiendo a mano, pasando después a máquina el borrador. El borrador equivale a la primera vuelta. Es como el ensayo. ¡Y cuánto hay que ensayar en la vida! Nos pasamos la vida ensayando, y no es imposible que no lleguemos a aprender bien los papeles. Marañón escribía en cierta ocasión: El título de "Ensayos" tiene en boca de la mayoría de los autores un aire de petición de gracia que yo no quiero seguir. Yo creo, por el contrario, que lo más serio —y por lo tanto lo más responsable— que hacemos los hombres es ensayar, ensayar".

Muchos conferenciantes llevan la conferencia escrita. Llevan al menos unas notas: el borrador de la conferencia. Luego, ya al leer, van afinando, suprimiendo, añadiendo: la segunda vuelta de la conferencia, que es la buena.

¿Que a veces escribimos directamente a máquina, sin ninguna nota? Puede hacerse esto cuando estamos llenos, rebosantes. En otro caso, utilicemos el punto de apoyo del borrador a mano.

Dice la gente: "¡Si las cosas pudieran hacerse dos veces!" Pueden hacerse en ocasiones dos veces las cosas. Deben hacerse: primero, a mano. Luego, a máquina. ¿Trabajo doble? No. Trabajo hecho a conciencia, trabajo de artesanía. Para nosotros, trabajo de una artesanía en la que morimos un poco cada noche y en la que resucitamos un poco —¡bendito sea Dios!— cada mañana.

Dibujos con siete errores

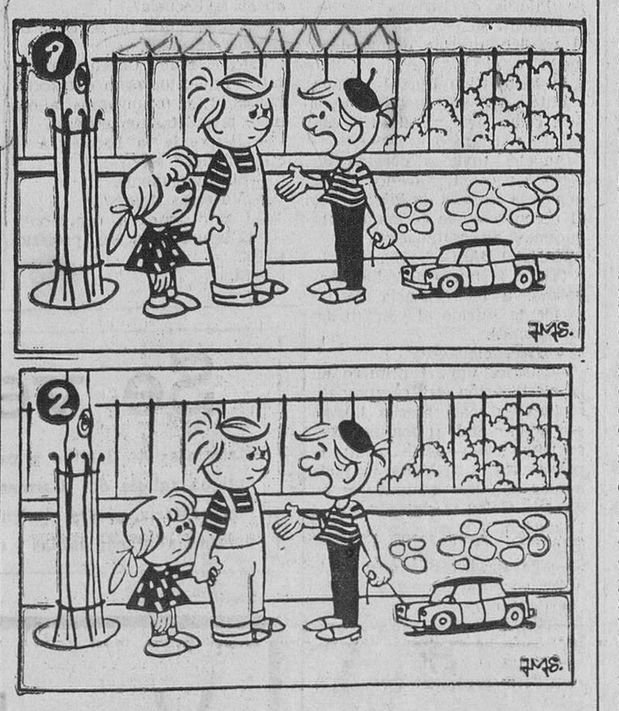

Estos dos dibujos son aparentemente iguales. Siete diferencias los separan. Si es usted buen observador debe descubrirlas antes de cinco minutos.

(La solución mañana)

VERDES

NO HABIA CALZADO PARA EL

Roryth, Escocia. — Laurence Henderson, el hombre más alto de la Armada británica con sus dos metros largos de estatura ha tenido que permanecer un mes en el cuartel sin poder salir ni a pasear por que en el ropero naval no había zapatos para su número. No se especifica el número que calza el citado marinero.

UN POLICIA MILITAR BRASILEÑO, ACUSADO DE MORDER A SU FUTURA SUEGRA

Río de Janeiro. — Un sargento de la Policía militar brasileña ha sido acusado de morder repetidamente a su futura suegra según un diario.

El incidente se produjo cuando la madre no quiso permitir que su hija y el sargento paseasen solos, aún cuando ya están prometidos desde hace cinco años.

El sargento mordió en la cara a la madre de su novia. El noviazgo ha quedado roto.

¿PLATILLOS VOLANTES? ¡UN SIMPLE GLOBO!

Pasadena (EE. UU.). — Extraños objetos voladores que, según testigos de vista, volaban a fantásticas velocidades en el cielo, se han convertido en un sencillo globo en forma de cigarro, cuyo precio es de 4,50 dólares, según ha informado hoy James Lloyd, estudiante, quien ha revelado formar parte de un grupo autor de la broma.

Añadió que el objeto tenía un tamaño de 2,4 metros y llevaba luces rojas en los extremos además de una serie de láminas de aluminio con objeto de inducir a error a las pantallas de radar que de este modo detectaban un tamaño de casi cincuenta metros de largo.

OTRA DE «MELENUDOS»

París. — Unos dos mil quinientos jóvenes de edades comprendidas entre los trece y diecinueve años, enloquecidos por la «pop-music» gritaron y destrozaron cincuenta butacas durante una actuación anoche del melenudo grupo musical llamado «The Rolling Stone» en una sala de espectáculos de esta capital.

Carta de MADRID

Por TACHIN

Marzo se despidió con leve lluvia

Quince mil funcionarios tiene el Ayuntamiento madrileño

MADRID- En el Banco de Santander, sito en la calle de Alcalá, hay un servicio. En él, una señorita intérprete y en la mesa de la señorita, una banderita inglesa. Hace unos días, un exaltado cliente del Banco escupió a la bandera inglesa y profirió palabras groseras. Ayer, la misma persona, en un ataque de anglofobia, puso de manifiesto nuevamente su disgusto por ver allí la citada bandera. Discusión. Presencia del director y del subdirector del Banco, que exigieron al cliente que respetara la bandera de su graciosa majestad. Y bofetadas. El subdirector, señor Blanco Valdivielso, tuvo que ser asistido en la casa de socorro, pues sufría hemorragia, contusiones y la pérdida de un diente. Parece ser que al guardar el dinero el irascible señor, don Jesús Evaristo Díaz Casariego ,en el bolsillo posterior del pantalón se creyó que iba a sacar una pistola y el revuelo fue enorme. Como llegaron al Banco varios coches-patrulla, el público creyó que se trataba de un atraco y se produjo el consiguiente pollo. Estimamos que tal proceder es una grosería aquí y en el Himalaya. Pero también que con media docena de individuos como este recobramos Gibraltar por las malas.

COSTURA

Ha quedado solucionado el problema de la alta costura, al ser resuelta la cuestión fiscal. Pronto volverán a celebrarse desfiles de modelos en Madrid, pues la alta costura española será considerada como artesanía y, por tanto, exenta del impuesto de lujo.

APODOS

Es sabido por quienes tienen la extraña costumbre de leer nuestras cositas que una de nuestras manías está constituida por los apodos toreros. A León, el crítico taurino de "Arriba" le pasa lo mismo, sin duda. Se refiere a un novel que ha optado, tan joven, por apodarse "El Fiambre" y a unos maletillas que esperan su oportunidad ante la plaza de Elche y que han elegido para sus futuros triunfos los pseudónimos de "El Niño Pastor", "El Sirre", "El Calerito", "El Basterrano" y hasta "El Santo", por contagio, acaso. Y como todos tienen antepuesto el artículo "el", propone que sea suprimido, empezando por el señor Benítez, don Manuel, al que debiéramos llamar Cordobés, que ya es bastante.

NOTICIAS BREVES

Marzo, tras tantos días soleados, se despide con nubes y hasta con una leve lluvia.

El Ayuntamiento tiene quince mil funcionarios.

—El día 1 de Abril se reunirá en Madrid el Fórum Atómico Europeo. Mañana, vamos.

—Durante el año 1965 ha aumentando la renta nacional en un 20,4 por ciento.

—"Estampita". Manuela Peque Iglesias. Veinticuatro mil pesetas.

—Y, en fin, la de todos los días. Que mañana será extraída la bomba de Palomares.

Pero ¿y Judas?

Por los pasillos del Congreso en tiempo de la República paseaban dos diputados. Y uno de ellos se lamentaba ante su compañero de la siguiente manera:

—Me revienta este sistema que tienen los periódicos de hacer comparaciones entre los políticos.

—No haga usted caso, le consolaba el otro. Ya ve: a mí me han comparado con Judas y no me enfado.

—Usted no se enfadará; pero ¿y Judas?

Lea Vd. DIARIO DE BURGOS

Hacia una declaración universal de los derechos de la mujer

El pleno desarrollo de un país exige la máxima colaboración femenina

GINEBRA

(Crónica del corresponsal de "Fiel" para DIARIO DE BURGOS). — Comenzada el 21 de Febrero pasado en el Palacio de las Naciones de Ginebra, la 19 sesión del Comité sobre la Condición de la Mujer acaba de terminar sus trabajos. Creado en 1946, como órgano especial del Consejo Económico y Social de las Naciones Unidas, este Comité está encargado de asegurar a la mujer derechos iguales a los disfrutados por los hombres en los sectores político, económico, social, de los derechos cívicos, del empleo y de la educación. El Comité formula recomendaciones al Consejo Económico y Social sobre las medidas que puedan adoptarse para mejorar la condición de la mujer.

21 países han estado representados en la reunión así como cierto número de organizaciones no gubernamentales que han participado en los trabajos a título consultivo. Esta sesión ha sido presidida por la señora Helena Z. Benítez, representante de Filipinas. Un comité de redacción ha preparado un proyecto preliminar basado en los comentarios y propuestas presentados por los Gobiernos, por las instituciones no gubernamentales y por las instituciones especializadas acerca de la eliminación de la discriminación de la mujer.

En el preámbulo del proyecto probado, el Comité se declara preocupado por el hecho de que, a pesar de los progresos realizados, las mujeres continuan siendo objeto de una importante discriminación, y estima que esta discriminación debe desaparecer, porque "el pleno desarrollo de un país exige la máxima participación de la mujer". El Comité preconiza medidas de gran alcance a favor de las mujeres en todos los sectores de la vida. Por tanto, se pide que se ponga fin a toda la discriminación basada en el sexo y que las mujeres puedan beneficiarse de derechos iguales a los de los hombres en los dominios de la nacionalidad, del derecho de voto, del matrimonio, de la educación, del empleo y del derecho civil y penal. El primer artículo del proyecto, que trata de la discriminación en general, está redactado de la siguiente manera: "Toda discriminación fundada en el sexo, que tenga por efecto destruir o limitar la igualdad de derechos de hombres y mujeres es fundamentalmente injusta y constituye un atentado contra la dignidad humana". Los demás artículos tratan con detalle de las medidas que deben adoptarse para llegar a la igualdad de derechos.

Un segundo punto del orden del día de los debates se refería a una serie de estudios emprendidos por el secretario general de las Naciones Unidas para ayudar al progreso general de la mujer. En el informe sobre estos estudios el secretario general atraía la atención del Comité hacia la necesidad de dar una interpretación más precisa de la expresión "progreso de la mujer".

Un tercer proyecto de resolución se refiere en especial a un programa a largo plazo para el progreso de la mujer, y el Comité insiste en la ayuda que puede ser aportada en este terreno por las instituciones especializadas y por las organizaciones no gubernamentales. Pide al Consejo Económico y Social que invite a estas organizaciones a elaborar programas a largo plazo en pro del avance de la mujer e invitar igualmente a la F. A. O., a la O. M. S. y a la F. I. S. E. a presentar regularmente al Comité informes análogos a los que presentan actualmente la O. I. T., y la UNESCO sobre las actividades que presentan un interés especial para la mujer. Se ruega al secretario general de las Naciones Unidas el cumplimiento de los siguientes puntos:

a) Estudiar la posibilidad de crear un fondo para financiar un programa unificado y a largo plazo sobre el progreso de la mujer, invitándose a las empresas industriales y comerciales, a las fundaciones y a los particulares a contribuir a este programa.
b) Estudiar la posibilidad de un crédito a largo plazo para ayudar a los programas nacionales para el progreso de la mujer.
c) Estudiar la posibilidad de un intercambio de informaciones sobre cuestiones relativas al progreso de la mujer en diversas regiones geográficas.

Sobre otros puntos del orden del día se han adoptado cuatro resoluciones más, referentes a 1) Los derecos económicos de la mujer y acceso de la mujer a la vida económica, 2) normas internacionales para la protección de la mujer que trabaja, 3) empleo de las mujeres con responsabilidades familiares, y 4) el problema de las trabajadoras domésticas.

El resultado más importante obtenido en esta 19 reunión del Comité sobre la Condición de la Mujer es que, 18 años después de la Declaración Universal de los Derechos del Hombre, acaba de adoptarse un proyecto de declaración universal del Derecho de la Mujer. Este proyecto será sometido este verano al Consejo Económico y Social, el cual, si lo aprueba, lo transmitirá a la Asamblea general de las Naciones Unidas.

Esta declaración estima especialmente que "es necesario conseguir que se reconozca universalmente, de hecho y de derecho, el principio de la igualdad de hombres y mujeres" y que "toda discriminación es fundamentalmente injusta".

DAN TEODORU

Automóvil para jeques multimillonarios

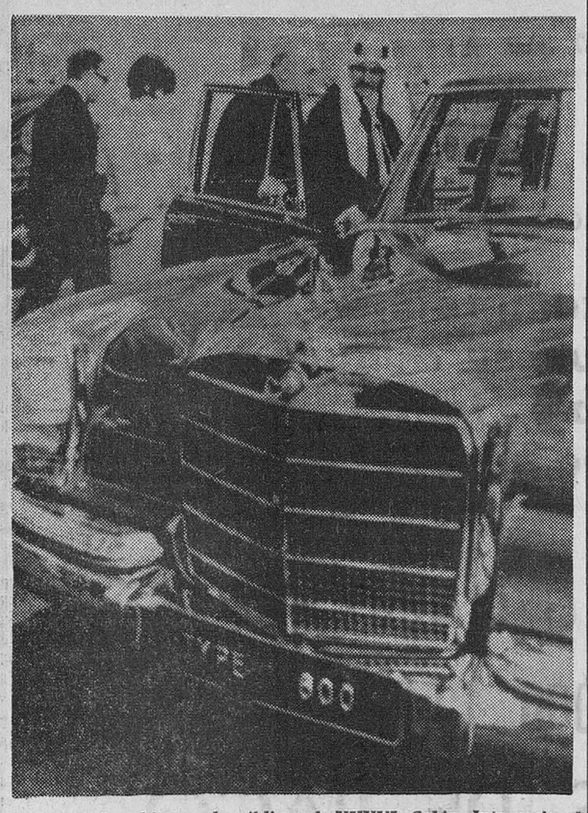

Ha quedado abierto al público el XXXVI Salón Internacional del Automóvil de Ginebra. 1.178 expositores de 22 países muestran aquí sus últimas novedades. En la foto vemos a un Jeque de Arabia, venido exprofeso, examinando un «Mercedes 600», vehículo para diplomáticos y soberanos. Se trata de un automóvil similar al que utiliza el ex-rey Saud de Arabia en las vacaciones que actualmente está pasando en Palma de Mallorca. — (Foto FIEL)

Pasando el rato

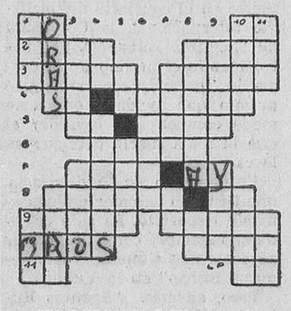

HORIZONTALES.—1: Letra griega. Número romano. — 2: Dios mitológico griego. Despejada. — 3: Gusto. Manzanas. — 4: Posesivo. Secos. — 5: Violoncelo siamés. Aves palmípedas. — 6: Palas largas para impulsar una embarcación. — 7: Mujer de Abraham. Existe. — 8: Plátano. Río de Rusia. — 9: Chumbera. Embarcaciones de recreo. — 10: Palo de la baraja. Encarnado muy vivo. — 11: Negación. Prefijo negativo.

VERTICALES.—1: Cabeza de ganado. Impar. — 2: Rezas. Metaloide. — 3: Pieza de artillería. Batracio. — 4: Voz arriera. Embustes. — 5: Dios egipcio. Novillo menor de dos años. 6: Nombre de varón. — 7: Boca de las aves. Lamento. — 8: Cayese dando vueltas. Terminación verbal. — 9: Propietarios. Sitio poblado de árboles. — 10: Canciones típicas canarias. Piezas del arado. — 11: Caminas. Ruido agradable.

FUGA DE VOCALES

N. h.y q...n p..d. s.r p.r.ct. m.nt. v.rt..s. s. n. t..n. .n b..n .m.g. y .n gr.n .n.m.g.

S.N.C.

SOLUCIONES

AL CRUCIGRAMA:

HORIZONTALES.—1: Tas. 2: Valor. — 3: Ruturar. — 4: Cazad. Boj. — 5: Sar. Enojar. 6: Eleve. Asiré. — 7: Tizona. Zas. — 8: Zar. Nepal. — 9: Sátiras. — 10: Zotes. — 11: Sas.

VERTICALES.—1: Set. — 2: Cáliz. — 3: Rarezas. — 4: Voz. Voraz. — 5: Tata. En. Tos. — 6: Alude. Anita. — 7: Sor. Na. Eres. — 8: Rabos. Pas. — 9: Rojizas. — 10: Jaral. — 11: Res.

AL JEROGLIFICO:

—Salió el Lorenzo.

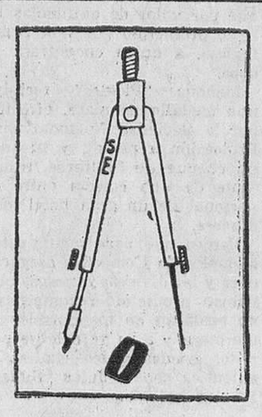

—¿Quién iba por el puente?

A LA FUGA DE VOCALES:

La felicidad es creer en la felicidad.

RACHILDE

A LOS 7 ERRORES:

Rama del árbol, poste indicador, lluvia, reflejo del charco, ladrillo, pantalón, bordillo.

VECINDAD MOLESTA

—Tengo unos vecinos en el piso de arriba verdaderamente intolerables.

—¿Qué te han hecho?

—Ayer, por ejemplo, han estado golpeando en el piso hasta las dos de la mañana.

—¿Y no te dejaron dormir?

—No estaba acostado. Estaba ensayando mi solo de trompeta favorito.

—Por favor, señorita; recuérdeme luego que ha llegado la primavera...

M.E.C.D. 2017