APARTADO DE CORREOS 46
TELEFONOS: REDACCION 1280
ADMINISTRACION 7148
DEPOSITO LEGAL BU - 5 - 1958

Diario de Burgos

FUNDADO EN 1891

SABADO, 19 DE MARZO DE 1966
AÑO LXXVI NUMERO 23.137
EJEMPLAR: DOS PESETAS

Nuevas normas de S. S. el Papa sobre los matrimonios mixtos

Sin introducir cambios importantes, se suavizan algunas restricciones anteriores con un espíritu de unidad cristiana

Audiencia privada de Paulo VI al representante británico

Ciudad del Vaticano.—Su Santidad el Papa Paulo VI ha promulgado nuevas normas sobre los matrimonios mixtos —entre católicos romanos y no católicos—, suavizando algunas restricciones que antes existían con un espíritu de unidad cristiana, si bien sin introducir cambios importantes en el Derecho Canónico, a este respecto.

Se ha dispuesto, entre otras cosas, que los obispos puedan decidir si es necesario que las "promesas" entre los cónyuges de un matrimonio mixto —tales como la que requiere que los hijos sean educados en los principios de la Santa Iglesia Apostólica Romana— sean hechas por escrito o verbalmente. Hasta ahora, era obligatorio que estas promesas, por parte del miembro no católico de un matrimonio mixto, se hicieran por escrito.

Mas, sobre todo, el documento papel "ad hoc" hace concesiones a otras religiones. La cuestación de los matrimonios mixtos, que ha sido objeto de multiples debates en el Concilio Ecuménico, es un punto importante de las relaciones entre la Iglesia católica y otras confesiones religiosas.

Otros puntos que figuran en el documento promulgado hoy, titulado "Matrimonii Sacramentum" (el Sacramento del Matrimonio), son los siguientes.

—Toda celebración conjunta de boda por parte de un ministro católico y otro sacerdote no católico "debe ser absolutamente evitada". Sin embargo, el ministro no católico puede pronunciar algunas palabras después de la ceremonia y recitar algunas oraciones conjuntamente con el sacerdote católico romano. Durante el Concilio se sugirió la posibilidad de bodas "simultáneas" con un sacerdote católico y otro no católico.

—Ha sido levantada la excomunión que pesaba sobre los católicos que se casaban ante un sacerdote de otra confesión. Esta disposición tiene carácter retroactivo. No obstante, los matrimonios no católicos continúan siendo válidos ante la Iglesia católica.

—El cónyuge católico de un matrimonio mixto sigue viniendo obligado a prometer defender y conservar su fe y educar a sus hijos en la fe católica. El cónyuge no católico a de prometer no poner obstáculos a ello. Si el cónyuge no católico cree que no puede en conciencia, contraer este compromiso, el obispo correspondiente deberá elevar el caso a la Santa Sede Apostólica. Como regla general, estas promesas deben formularse por escrito, pero, cada obispo puede decidir —bien en términos generales bien en cada caso —que se haga verbalmente.

—En aquellos casos en que fuera imposible educar a los hijos en la fe católica, en razón de oponerse a ello las leyes o costumbres locales, "de las cuales las partes no puedan substraerse", corresponderá al obispo otorgar la dispensa al matrimonio.

Ello es previendo que el cónyuge católico esté dispuesto a hacer todo lo que esté en su poder para que sus hijos sean bautizados y educados en la fe

(Pasa a novena página)

Palmas españolas para los Príncipes de Mónaco

Como todos los años, la ciudad de Elche ha regalado a los Príncipes de Mónaco unas artísticas palmas que serán llevadas por los hijos de Rainiero y Grace el Domingo de Ramos. El envío se ha efectuado a través del cónsul de Mónaco en Valencia. En la foto vemos las tres palmas que serán llevadas por la Princesa Carolina, el Príncipe Alberto y la Princesita Estefanía, momentos antes de ser embaladas para su envío. — (Foto FIEL)

"Para evitar el caos", ha sido asumido el poder por las fuerzas armadas de Indonesia

Quince ministros detenidos por Suharto, que dice actuar siguiendo órdenes de Sukarno

Formación de un «Presidium»

Singapur. — El ejército indonesio se ha hecho cargo del control y del poder en Yakarta consolidando así su situación ante los disturbios recientemente registrados en varios puntos de la nación.

El presidente Sukarno ha sido escoltado con nutrida guardia hasta el palacio de Bogor, después de que paracaidistas armados hubieran rodeado el palacio presidencial de la capital. Los tanques han hecho oir el estrépito de sus cadenas, disparándose sus ametralladoras pesadas para reducir a las unidades de la guardia de Sukarno. Las tropas han ocupado la ciudad.

El «hombre fuerte» del ejército, Suharto, anunció ante los micrófonos de «Radio Yakarta» la detención de quince ministros del Gabinete y dijo: «Se han tomado medidas de seguridad contra los ministros para protegerles contra el furor del pueblo».

Informes procedentes de Yakarta dicen que la capital está enteramente bajo el control del ejército, pero que no se han registrado violencias ni luchas y la mayor parte de la población permanece en sus casas. Unicamente los anticomunistas se han lanzado a la calle para celebrar el acontecimiento con aires de conquistadores, ante lo cual las tropas se han visto obligadas a intervenir para mantener el orden.

A primera hora de hoy se produjeron algunas especulaciones según las cuales se trataba de un trato entre Sukarno y Suharto, pero de fuente bien informada se dijo después que el ejército se había hecho cargo del poder ante las inaceptables intrigas, bulos y maniobras de Sukarno. Sin embargo, parece probable que Sukarno continuará como presidente pues el ejército desea una base constitucional para el Gobierno del país.

DICE QUE ACTUA EN NOMBRE DE SUKARNO

Singapur.—El teniente general Suharto ha ordenado la custodia del ministro Subandrio para protegerle y ha nombrado al doctor Adam Laik para ocupar su puesto como ministro en funciones de Asuntos Exteriores.

De fuente diplomática se dice que el general Suharto se ha hecho cargo del Poder en Indonesia pero se carece de detalles sobre el movimiento registrado y las comunicaciones con Yakarta están cortadas.

En todas sus alocuciones radiadas el general Suharto ha subrayado especialmente que habla y actúa en nombre del presidente Sukarno.

En un comunicado se dice que ha sido nombrado un «Presidium» integrado por Adam Malik, por el ministro de Relaciones Públicas, Ruslan Abdulgani, segundo de los primeros ministros adjuntos; por el doctor Johannes Leimena, cuarto viceprimer ministro; por el doctor Kijaji Haji Idham Chalid y por el sultán de Yogahkarta.—Efe.

Reunión de la Comisión delegada para Asuntos Económicos

Presidió el Caudillo

Madrid.— Bajo la presidencia de Su Excelencia el Jefe del Estado se ha reunido en el palacio de El Pardo la Comisión delegada del Gobierno para Asuntos Económicos.

La Comisión continuó el estudio de los criterios de selectividad del II Plan de Desarrollo Económico y Social.

Fue informada sobre la satisfactoria evolución de los precios al por mayor en el mes de Febrero último y otros aspectos de la coyuntura económica.

La Comisión recibió diversos informes y mociones sindicales sobre materias sociales y económicas y aprobó diversos expedientes en materias de su competencia, singularmente obras públicas, convenios colectivos, tarifas y autorizaciones de inversión de capital extranjero.—Cifra.

NOMBRAMIENTO

Madrid.—Como vicesecretario general técnico del Ministerio de la Vivienda se nombra por orden de dicho Departamento, inserta hoy en el «Boletín Oficial del Estado», a don Manuel Pérez Olea.—Cifra.

TOMA DE POSESION

Madrid.—Ha tomado posesión de su cargo el secretario de la Junta Central de Información, Turismo y Educación Popular, don Evaristo Martín Freire. El acto se celebró en el despacho oficial del ministro de Información y Turismo.—Cifra.

LORA TAMAYO, EN SEVILLA

Sevilla. — Antes de continuar viaje para Jerez de la Frontera el ministro de Educación Nacional, señor Lora Tamayo, ha visitado las obras de la nueva Escuela de Arquitectura así como las de la Escuela de Ingenieros de Industria.

DIA DEL SEMINARIO

Un escritor ha dicho: «Cada vez que me confieso, lo primero que se me ocurre hacer, sin darme cuenta, es darle gracias a Dios por haber puesto dentro de aquella garita a aquel varón de Dios, que me edifica siempre con el milagro de su sonriente paciencia».

DIA DEL SEMINARIO: DIA DE GRATITUD

Audiencia del presidente argentino a los marqueses de Villaverde

Cordial alusión a la persona del Generalísimo Franco

Doña Carmen Franco de Martínez Bordiú habló al pueblo argentino a través de TV

Buenos Aires. — El doctor Cristóbal Martínez Bordiú y su esposa, doña Carmen Franco Polo, marqueses de Villaverde, fueron recibidos ayer a mediodía por el presidente de la nación, doctor Illía.

La entrevista que tuvo carácter protocolario y fue muy cordial, se desarrolló en el gabinete de trabajo del primer magistrado y a la misma asistió el embajador de España, señor Alfaro y Polanco.

El doctor Illía al iniciar la conversación le preguntó a la señora de Martínez Bordiú: ¿Cómo está su padre? ¿Siempre trabajando y progresando?

La respuesta fue: «Está muy bien. Muchas gracias».

Al término de la reunión, los marqueses de Villaverde, accedieron gentilmente al requerimiento de los periodistas sobre cómo había sido la entrevista con el presidente.

«Nos ha impresionado como un hombre muy simpático, afable y con un gran conocimiento de todo lo español porque nos habló de la geografía de nuestro país y de otros temas de manera sorprendente para un extranjero, aunque la verdad es que los argentinos nunca son extranjeros en nuestro país, así como los españoles no lo somos en Argentina. Aparte de eso, como hombre, como calidad humana me impresionó de manera notable.

—¿Cuál ha sido su impresión, señora marquesa?

—Muy agradable. Me siento muy feliz en Argentina. Siempre teníamos la ilusión de visitarlo. Me parece magnífico, estamos deseosos de conocerlo aún más. Hasta ahora no lo hemos hecho como hubiéramos querido porque mi marido tuvo que preparar una conferencia y también porque me sentí muy perezosa para levantarme más temprano. Ahora daremos una vuelta por la ciudad y almorzaremos en el Jockey Club de San Isidro, invitados por la cancillería.

—¿Se habló algo con respecto a su señor padre?

—Sí, el presidente tuvo palabras muy amables para mi padre. Además le transmití al señor presidente los saludos de mi padre.

Fueron también interrogados sobre sus aficiones a la caza y otros detalles y así, desplegando simpatía y cordialidad, dejaron la Casa del Gobierno los marqueses de Villaverde, con el firme propósito de ver todo lo posible de nuestro país durante el tiempo que estén en Argentina».

LA MARQUESA DE VILLAVERDE HABLA POR TV

Buenos Aires. — Millones de argentinos y la casi totalidad de la colectividad española, se deleitaron con la belleza y simpatía de la señora marquesa de Villaverde, que a través de la T.V. formuló sus primeras declaraciones en el difundido programa periodístico, especie de noticiero, titulado «Telenoche».

Al anunciar el temario del programa, la voz del locutor dijo: «Conozca mejor a la España moderna en las declaraciones de la señora marquesa de Villaverde. Y de aquí, textualmente recogidas las palabras de dicha entrevista.

Periodista. —«En España, el

(Pasa a novena página)

Ha muerto el general Ibañez de Aldecoa

El óbito se produjo ayer en Madrid

Después de haber sido sometido a una operación quirúrgica falleció ayer en Madrid, confortado con los Santos Sacramentos y la bendición apostólica de Su Santidad, nuestro distinguido amigo, el Excmo. Sr. D. Rafael Ibáñez de Aldecoa y Urcullu, general de División y director de la Institución "Fernán González", Academia Burgense de Historia y Bellas Artes.

El finado contaba 75 años de edad y aunque nacido en Vizcaya, desde muy joven se afincó en Burgos, donde contrajo matrimonio y estableció su hogar hasta que los azares de la carrera militar le alejaron temporalmente hacia diferentes destinos. El 1 de Septiembre de 1906 ingresó en la Academia de Caballería.

Como antiguo oficial del Arma de Caballería, tomo parte activa en la campaña de Marruecos, ascendiendo de capitán a comandante por méritos de guerra.

Al sobrevenir la República pasó a la situación de retirado por la llamada ley de Azaña, y el Alzamiento Nacional le sorprendió en Burgos, donde se reintegró al Ejército nacional y marchó al frente de Madrid al mando de una columna de Requetes del Tercio Burgos-Sangüesa.

Al concluir la Cruzada ostentó varios cargos militares, hasta su ascenso a los empleos de general de Brigada y de División. En 1945, fue nombrado gobernador militar de Burgos y subinspector de la sexta región.

Hombre de amplia cultura y espíritu muy cultivado, el general Ibáñez de Aldecoa fundo la editorial que lleva su nombre y fue nombrado director de la Institución "Fernán González", en cuyo cargo sustituyó al finado cronista de Burgos, don Luciano Huidobro. Ultimamente y debido a su delicado estado de salud, presentó la dimisión que, sin embargo, no le fue aceptada en reconocimiento a su destacada personalidad y a la meritoria labor que venía desempeñando en la docta Academia.

Descanse en paz el alma del general Ibáñez de Aldecoa y reciban la expresión de nuestra más profunda condolencia su apenada esposa, hijos, hijos políticos, nietos y demás deudos, todos ellos estimados amigos nuestros.

Césare Zavattini en Madrid

Césare Zavattini, el famoso escritor y director cinematográfico, ha llegado a Madrid. En la capital de España asistirá a un coloquio en torno a su obra, en los salones del Instituto Italiano de Cultura, entidad que ha organizado él mismo, en colaboración con el Cine Club Madrid. Son muchos los títulos de fama mundial que jalonan la triunfal carrera de Césare Zavattini y entre ellos, uno que supuso para el cine italiano de la postguerra un hito en las carteleras de los cines de Europa : América: «Ladrón de bicicletas». — (Hispania Press).

Una gigantesca planta siderúrgica será instalada en Veriña, Gijón

Llega a Madrid el alcalde de Montreal (Canadá)

El Ministerio de O. P. invertirá más de 700 millones en el abastecimiento de agua a Murcia

Murcia.—Setecientos millones seiscientas ochenta y cinco mil seiscientas veinticuatro pesetas, van a ser invertidos por el Ministerio de Obras Públicas en las obras de instalación de redes de abastecimiento de aguas potables y saneamiento de Murcia y de 34 caseríos de su término.

La longitud total de las obras será de 857 kilómetros, es decir más de la distancia que hay de Murcia a Santander.

Serán montadas estaciones y secciones depuradoras.

ALCALDE CANADIENSE

Madrid. — A las once menos diez de esta mañana ha llegado al aeropuerto de Barajas el alcalde de la ciudad canadiense de Montreal, M. Jean Drapeau. En el aeropuerto madrileño le esperaba el delegado nacional de Educación Física y Deportes, señor Elola.—Cifra.

En estas visitas acompañaron al ministro el gobernador civil y el alcalde.—Cifra.

FABRICA QUE ES TODO UN "POLO"

Madrid.— Un acuerdo de acción concertada entre el Estado español, representado por el subsecretario de Industria, don Angel de las Cuevas y la Unión de Siderúrgicas Asturianas, S. A. (UNINSA), representada por su consejero delegado, don José Reyna Landecho, ha sido firmado este mediodía en la Subsecretaría del Ministerio de Industria.

Al firmar el acta de concierto "UNINSA" contribuye a la realización del programa siderúrgico nacional, encauzado en el Plan de Desarrollo, comprometiéndose a elevar su producción a

(Pasa a novena página)

EL PROXIMO SABADO, FUNERAL EN CASTROJERIZ POR EL ALMA DEL MUSICO ANTONIO DE CABEZON

Coincidirá con el día del IV centenario de su muerte

Como ya se anunció, la Junta provincial del IV Centenario de la muerte del preclaro músico burgalés, Antonio de Cabezón, acordó en su día celebrar un funeral, coincidiendo con la fecha conmemorativa del fallecimiento del insigne artista.

Anoche, en el palacio provincial, la Comisión ejecutiva de la expresada Junta celebró una reunión en la que se dio cuenta entre otros asuntos, de haberse ultimado al efecto gestiones de gran interés cerca del Palacio Arzobispal, abadía de Santo Domingo de Silos y párrocos de Castrillo de Matajudíos y Castrojeriz.

En su consecuencia, ha sido acordado que el próximo sábado, día 26, a las cinco y media de la tarde, se celebre dicho funeral en la iglesia parroquial de Castrojeriz —dada la imposibilidad de hacerlo en el pueblo natal del maestro— aplicado por el eterno descanso del alma de Antonio de Cabezón. La parte musical estará a cargo de la Schola Cantorum de la abadía benedictina de Santo Domingo de Silos.

A este funeral serán invitadas las primeras autoridades y personalidades burgalesas y acudirá el pleno de la Junta provincial del homenaje a Cabezón y numerosas representaciones entre ellas de Castrillo Matajudíos y Castrojeriz.

Dicho acto, como se indica, va a ser aplicado en la misma fecha del aniversario del IV Centenario de la muerte de Antonio de Cabezón y no significa la apertura oficial y solemne de los actos conmemorativos de la histórica efemérides, que tendrá lugar en la fecha que oportunamente se indicará. En el programa se prevén también solemnes funerales en la Catedral de Burgos.

Nuevo parador nacional turístico

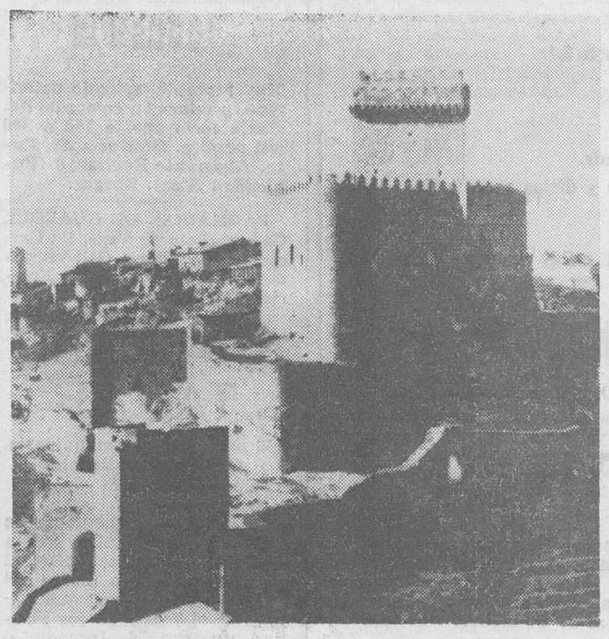

Alarcos (Cuenca). — Vista del antiguo castillo del marqués de Villena, en el que se han llevado a cabo importantes obras de restauración y acondicionamiento para convertirlo en parador nacional de turismo, que será inaugurado el próximo día 21 por el ministro de Información y Turismo. — (Foto Cifra Gráfica).

Parece que el «caso Ben Barka» se pone otra vez en movimiento

El hermano del desaparecido político marroquí protesta del, a su parecer, intento de echar tierra sobre el asunto

París. — El juez Luis Zollinger, encargado de la instrucción del «caso» Ben Barka, ha formulado hoy acusaciones más fuertes contra tres personas acusadas de participación en el secuestro del político marroquí.

Zollinger ha declarado que Louir Souchon, Robert Viotot y Philippe Bernier, que estaban acusados de complicidad iban a serlo ahora de «secuestro ilegal». Según el artículo 342 del Código Penal francés este delito lleva aparejada una pena máxima de prisión perpetua.

Mientras tanto, el hermano del político desaparecido —Adbelkader Ben Barka— ha protestado hoy enérgicamente contra lo que ha calificado de intento de cerrar el caso pronto, sin realizar nuevas investigaciones más amplias.

Ben Barka dijo también que teme que el juez esté «sometido a ciertas influencias que no desean que se haga la luz sobre todos los aspectos del asunto».

M.E.C.D. 2017

Postal

La Primavera ha llegado

SI. Ya sabemos que hasta el lunes próximo no será realidad cronológicamente la llegada de la Primavera. Pero, pese a ese rigor de fechas, no cabe duda que este año la estamos disfrutando con antelación, aun cuando más adelante —femenina y, por tanto, voluble al fin— quizá haga mutis, permitiendo que acaso suframos de rigores climatológicos que no tuvimos en lo que va de este invierno que ya está agonizando.

En efecto. Llevamos unos cuantos días que para nosotros quisiéramos para la ya inminente Primavera. Porque luce el sol desde el alba al crepúsculo vespertino y, a lo largo del día la tibia temperatura resulta sencillamente ideal, aunque, de vez en cuando, principalmente por la mañana, se dejen sentir o las reminiscencias del descenso termométrico nocturno o tengamos un viento de componente Norte o Este, siempre «fresquete», la realidad es que parece haberse adentrado en nosotros la Primavera, esa estación tan poco frecuente — a efectos de temperatura— por estas latitudes.

Todo acusa el renacer anímico que caracteriza a la temporada primaveral. Pasada ya la poda - ¡ay!, acompañada de ciertas talas de árboles, entrañablemente urbanos, como los del Espolón, si bien enfermos—, ahora hemos visto a los empleados municipales reponiendo bombillas en determinadas calles céntricas, operación que esperamos alcance la mayor expansión; se cuida de los paseos —¿por qué no serán repuestas las losetas de cemento que faltan en el pavimento del Espolón?— y, finalmente, los comerciantes e industriales remozan sus instalaciones. Y, finalmente, han aparecido en algunas terrazas de cafés las sillas y las mesas...

En fin, que todo nos indica que estamos disfrutando de algo casi insospechado: una Primavera anticipada en unos cuantos días... Que se prolongue mucho, es lo que deseamos...

BURGENSE

De los Centros oficiales

DELEGACION DE HACIENDA

ORDENES DE PAGO.—Por la Dirección General del Tesoro, Deuda Pública y Clases Pasivas se han dispuesto las siguientes órdenes de pago:

Luis Camacho Leal, Aniano Poza Ibáñez, Martín Santaolalla García, María del Sagrario Cabrero Suárez, Emiliano Varona Roa, Crisógono de la Cámara Mingueza, Gregorio López Ruiz, Eliseo Abad Arlanzón, Eliseo Alonso González, Gloria Santamaría Arribas, María del Carmen Castro García; íd., íd.; María García Mancisidor, Casilda López Cámara Carmen Regueira Rodríguez, Carmen Fadón Calderón, Herminia Pereda Ayala y Baudilia de Pedro Pedro.

M. Luis Villanueva Pelayo, Asunción Moreno Rica, Casilda Cuevas López, Angela Alonso Molinero, Fidela Ibeas Alonso, María Conde Merino, Fidela Cavia Pérez, Aniana Sáiz Díez, Dolores Rey Martínez, Marcial Sáiz Alonso, Germán Nogales Rámila, Segundo Reinares Calleja, Casimiro Santamaría Castresana, Ignacio Miguel Cortés, José María Fernández Bustamante, Angel Ortega Martínez, Constancia Alonso Abajo, Araceli Rodríguez Gómez, María Teresa González Cejudo, Concepción Magariño Delgado, Florencia Vela de Blas, Basilisa Celada Urruchi, Felicidad Hernando Sebastián, Huérfanas Sanz Solórzano, María Piedad Herrero López, Emiliana Rodríguez Fernández, Venancio Arribas Grande, Silvano Hinojar Monedero y José Caballero Rubio.

SECCION FILIAL NUMERO 1 DEL INSTITUTO NACIONAL MASCULINO DE ENSEÑANZA MEDIA (Gamonal).— Queda abierto el plazo de matrícula hasta el 31 del corriente para todos los alumnos que deseen examinarse en Junio en dicho Centro.

SECCION FILIAL DE GAMONAL

Todas las alumnas que deseen examinarse de ingreso de Bachillerato, en la convocatoria de Junio, deberán matricularse antes del día 31 de este mes.

BACHILLERATO NOCTURNO. — En Junio tendrá lugar un examen de ingreso para las jóvenes mayores de catorce años que quieran empezar a estudiar primero de Bachillerato nocturno en Octubre próximo.

El plazo para esta matrícula acaba también el día 31 de este mes de Marzo.

INFORMACION MILITAR

ASCENSOS. — Se asciende a comandante de Intendencia al capitán de dicho Cuerpo don Tomás Segura Plaza, del Grupo de Intendencia de la División de Montaña Navarra número 6.

INSTITUTO NACIONAL DE ENSEÑANZA MEDIA, FEMENINO

AVISO AL PROFESORADO DE ALUMNAS LIBRES DE ESTE INSTITUTO. — El próximo jueves a las cinco de la tarde los profesores que lo deseen podrán asistir a una reunión que se celebrará en dicho Instituto Femenino con el fin de intercambiar normas metodológicas sobre enseñanza y exámenes de las alumnas libres.

AUDIENCIA TERRITORIAL

En el próximo mes de Mayo, se celebrarán en esta Audiencia Territorial, exámenes de aspirantes a procuradores de los Tribunales.

—Las instancias se presentarán en la Secretaría de Gobierno, dentro de la primera quincena de Abril, con los documentos siguientes:

—Certificación de nacimiento legalizada; —Idem de buena conducta de la Alcaldía; —Idem de carecer de antecedentes penales; —Idem de haber practicado durante dos años con un procurador; —declaración jurada de no hallarse procesado; —testimonio del título de bachiller y abonar cincuenta pesetas por derechos de examen.

CONTRATISTAS

¡Ocasión! Cedo solares con agua y luz en Carretera de Arcos. Escribid a esta Administración núm. 866.

✝

LA SEÑORA

Doña María de las Mercedes Delgado Revilla

Falleció el pasado día 12, a los 74 años en Madrid, habiendo recibido los Santos Sacramentos y la Bendición de Su Santidad

Q. E. P. D.

Su apenado esposo, don Domingo Gozalo Valdivielso; hermana política, doña Felicitas Arlanzón Temiño; sobrinos, Encarnación, Remedios, Consuelo, Fray José María y Felicísimo Delgado Arlanzón y demás familia

Ruegan a sus amistades la asistencia al funeral que por el eterno descanso de su alma, se celebrará el lunes, día 21, a las 9 de la mañana en la iglesia parroquial de San Lesmes, Abad, por cuya asistencia les quedarán muy agradecidos.

BURGOS AL DIA

Vida Religiosa

SANTOS DE HOY:

San José, esposo de la Santísima Virgen, Patrono de la Iglesia Universal. Ss. Apolonio, Leoncio, obs.; Juan, ab.; Marcos, Pancario.

Misa de primera clase y color blanco de San José, segunda oración.

SANTOS DE MAÑANA:

IV Domingo de Cuaresma. Ss. Nicetas, Cirilo, Eugenio, José, Alejandra, Claudia, Juliana, Víctor, Anatolio, Sebastián, Focio, Teodosia, Eufrasia, mrs.

Misa de primera clase y color morado del IV Domingo de Cuaresma, segunda oración Et famulos.

CULTOS

LA ANUNCIACION.—Novena de la Anunciación de Nuestra Señora.

Por la mañana, a las ocho menos cuarto antes de la misa ejercicio de la novena. Por la tarde a la misma hora, rosario, novena, misa con homilía.

CARMEN. — Tercer domingo de mes. A las nueve y media, misa de comunión general. Por la tarde, a las ocho menos cuarto, rosario, sermón por el R. P. Prior de la Comunidad, bendición, reserva y procesión por el interior de las naves del templo. Antes del sermón, tendrá lugar la solemne bendición de doce nuevas capillas domiciliarias de la Virgen del Carmen.

SALESAS. — Hoy, festividad de San José. — A las siete y media de la tarde, santo rosario, dolores y gozos del Santo, sermón, por el R. P. José María Legido, S. J.

Exposición, estación y reserva.

MONASTERIO DE SAN FELICES (Orden Militar de Calatrava). — Cultos en honor de San Benito.

Mañana, a las once, misa solemne.

Por la tarde, a las seis y media, rosario y sermón por el R. P. Florencio López, del Inmaculado Corazón de María, exposición de S. D. M., estación reserva y veneración de la reliquia del Santo.

JUVENTUDES DEL CIRCULO CATOLICO DE OBREROS

Se recuerda a los componentes de las Juventudes femenina y masculina del Círculo Católico de Obreros que mañana, a las diez de la mañana y en la capilla de la entidad se celebrará la misa de retiro y comunión mensual a cuyo acto se ruega puntual asistencia.

** NOTICIAS **

MOVIMIENTO DEMOGRAFICO. — Durante el día de ayer se verificaron en el Registro Civil las siguientes inscripciones:

Nacimientos. — Carlos Casado y Sanz, María Esther Herrera y González, José Carlos García y Muriel, María Isabel Iglesias y Peña, María Cristina Grijelmo y Esteban, Angel Gregorio Cibrián y Alonso, M.ª José Arangiiena y Sánchez, Miguel Angel Espinosa y Medina, José Ramón Saavedra y Antón, José Manuel Martín y Ruiz, María del Camino Losada y Fernández, María Angeles Asunción Serrano y Briones.

Matrimonios. — Don Francisco Pérez y López con doña Juana Villahoz y Escalante, hoy a las dos en San Lesmes; don Miguel Angel de la Rica y Muelas con doña Josefa García y Ubierna, hoy a la una en San Lesmes; don Pedro Ramos y Alonso con doña María Nieves Pérez y Azofra, mañana a la una en Las Salesas; don José de la Ossa y Pérez con doña Benita Medina y Hernando, hoy a la una en San Nicolás; don Lucio Berbero y Corral con doña Agustina González y Berbero, hoy a la una en Las Salesas.

Defunciones. — Marcelino Alonso y Rivero, de Jaramillo de la Fuente, 40 años; Avelino Castrillo y Casado, de Villimar, 79 años.

Papelería FAGRA

Billetes

VIAJES MELIA, le facilitará sus billetes de avión para España y extranjero, a precios oficiales, sin recargo alguno.

ACCIDENTE DE TRAFICO.— A consecuencia de haber sufrido un accidente de circulación hubo de ingresar en la Casa de Socorro, a primera hora de la tarde de ayer, Manuel José Duarte de 44 años, casado agricultor, con residencia en Cerralbo.

Sufrió contusión con equimosis en región dorsal fuerte contusión en húmero izquierdo, erosiones en dorso de la mano derecha y contusión con hematoma en región parietal izquierda. Los facultativos de dicho Centro que le asistieron, se reservaron el pronóstico.

BOLETIN METEOROLOGICO. — Comprensivo de los datos recogidos ayer en el Observatorio del Instituto de Enseñanza Media:

Barómetro. — A las ocho de la mañana, 696,6; a las dos de la tarde, 697,8; a las siete de la tarde, 696,8.

Temperatura ambiente. — Máxima, 15,4 grados a las 15,15 horas; mínima, 1,8 grados a las 7 horas.

Dirección y velocidad del viento. — A las ocho de la mañana, calma; a las dos de la tarde, SE — 18,0 kilómetros; a las siete de la tarde, SE — 10,8 kilómetros.

Humedad, 46 por ciento.

Papelería FAGRA

DOVER

HOY SABADO NOCHE obsequia con Champagne

APROVECHAMIENTO DE AGUA. — Don Ambrosio Alejos Garrido ha solicitado de la Comisaría de Aguas del Ebro la inscripción del aprovechamiento que viene utilizando, derivado del río Tirón, en el paraje denominado "Picotón", del término municipal de Belorado.

Coches sin conductor

Seat 150-1400 C, 600 D GARAJE TURISMO Teléfono 5594

Labradores

Cebada especial para siembra. HIJOS DE RAIMUNDO YLLERA, S. L. — San Pedro y San Felices, 16. BURGOS

BENEFICIOS FISCALES. — Por Orden del Ministerio de Hacienda, se conceden a "Promotora Agrícola, S. A." para el Centro manipulador de patatas a instalar en Aranda de Duero los beneficios fiscales que establece la ley de 2 de Diciembre de 1963 por un plazo de cinco años.

COCINAS BUTANO

TODOS LOS MODELOS TAMBIEN A PLAZOS

RADIOLANDIA

Cardenal Segura, 9

EL CUPON PRO CIEGOS. — En el sorteo celebrado en el día de ayer resultó premiado con 500 pesetas el número 739 y con 50 pesetas los números terminados en 39.

Reparación automóviles

EDUARDO BLANCO

Calzadas, 32. Tel. 5429

NOMBRAMIENTO.—Se nombra registrador de la Propiedad de Villadiego a don Carlos Huidobro Gascón.

Para ampliación industria

Muy rentable, artículo patentado, producción colocada, desearía socio aporte 150 a 200 mil pesetas. Ofertas a Sr. Puga. Almirante Bonifaz, 3 (Publicidad Alas). Burgos.

FARMACIAS DE GUARDIA. García, Plaza de Vega, 13; Carcedo, Calle Vitoria (Mil Viviendas) y Pérez Cosmea, San Francisco, 5.

TRASPASO TALLER

250 m.² con o sin maquinaria. Carretera Valladolid Tel. 5447

CAIDAS. — A mediodía de ayer cayó a la calle, por la ventana del primer piso, el niño José Antonio Alegre del Hoyo de tres años, que habita en el paseo de los Pisones, número 76. Inmediatamente fue trasladado a la Casa de Socorro, cuyos facultativos diagnosticaron herida contusa en región frontal con hundimiento del mismo, reservándose el pronóstico.

Después de ser atendido convenientemente en dicho Centro, pasó a la Residencia Sanitaria "General Yagüe".

— El niño Antonio Barreiro Jiménez, de 7 años, con domicilio en Barriada de la Inmaculada, cuarta Manzana, número 65, sufrió una caída, poco antes de las dos y media de la tarde de ayer, ocasionándose fractura de tercio medio del antebrazo derecho. Lesión de carácter grave según el dictamen de los facultativos de la Casa de Socorro, donde fue asistido.

TOMA DE POSESION. — El nuevo delegado provincial del Ministerio de la Vivienda en Burgos, don Tomás Escalonilla Muncharaz, nos comunica en atento "saluda" que ha tomado posesión de dicho cargo, en el que se nos ofrece tanto oficial como particularmente.

Al felicitar al señor Escalonilla por su nombramiento, correspondemos gustosos a sus gentiles ofrecimientos.

Papelería FAGRA

Mañana "Día Mundial del Inválido"

Habrá una misa, presidida por nuestro Rvdmo. Prelado

Mañana, domingo, la Delegación provincial de la Asociación Nacional de Inválidos Civiles conmemorará solemnemente el "Día Mundial del Inválido", con una misa que se celebrará a las doce y cuarto de la mañana, en la iglesia de San Lorenzo el Real.

Presidirá el Excmo. y Rvdmo. señor arzobispo de la diócesis, con las demás autoridades burgalesas.

Delegación provincial de Inválidos Civiles

Se invita a todos los inválidos civiles para mañana a las 12 y cuarto a los actos que se celebrarán con motivo del "Día mundial del inválido", en la iglesia parroquial de San Lorenzo el Real de esta ciudad.

Debemos de dotar a los inválidos de unos conocimientos que compensen su limitación.

El lunes, en el Casino «Fiesta de la Poesía»

Correrá a cargo de don Enrique de Cabo el «Pregón literario»

Como en años anteriores y en la iniciación de la primavera, el lunes próximo celebrará el Casino su ya tradicional "Fiesta de la Poesía".

Tendrá lugar a las ocho de la tarde, con arreglo al siguiente programa

Pórtico, a cargo del presidente del Círculo de la Unión, don José María López Gacho; "Pregón literario", por el poeta M. I. Sr. D. Enrique de Cabo, arcediano de la Catedral de Santander y, finalmente, recital a cargo de los poetas Carlos Serna Tapia, Carlos Frübeck, Federico Salvador Puy y Julián Velasco de Toledo.

Presidirán la fiesta la "Reina" del Círculo de la Unión, señorita Ana María Ausín Villanueva y sus damas de honor, señoritas Gloria Elsa del Río Orteega, Angeles Bonachia Sáez, Ana María Nebreda Conesa y María del Carmen Orcajo Juarranz.

AJUSTADORES FRESISTAS

Se necesitan en "MAQUINAS DE COSER Y BORDAR SIGMA"

BUENA RETRIBUCION Y FACILITANDO VIVIENDA

Dirigirse al jefe de personal

Teléfono núm. 74-11-00.

ESTARTA Y ECENARRO, S. A. — ELGOIBAR.

SU NUEVA VIVIENDA NECESITA EL MEJOR COLCHON

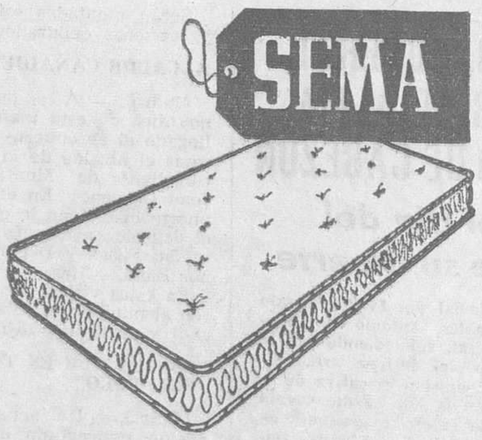

★ Tensión regulada
★ Enrollable
★ Más elástico
★ Más económico
★ Garantizado

ALMACENES LAZARO

La Casa de las Mantas

AGENTE DE VENTAS

Se necesita hombre joven con ansias de progreso para la venta de maquinaria del ramo de alimentación, doméstico e industrial.

Exigimos:

Servicio Militar cumplido.
Don de gentes.
Buena presencia.
Carnet de conducir 2.ª

Ofrecemos:

Excelente porvenir.
Sueldo, comisión y dietas a convenir.
Vehículo.

Reserva absoluta colocados. Escribir con amplio historial, indicando en el sobre: núm. 676.

Publicidad ALAS. Almirante Bonifaz, 3

(R. O. Colocación núm. 310)

HUEVOS

Empresa interesada en comprar huevos, desea establecer relaciones con granjeros que tengan una producción media superior a 300 docenas diarias.

Los interesados escriban concertando entrevista en su domicilio para la semana del 20 al 27 de Marzo. Absoluta discreción.

Por tratarse de asunto serio, se ruega se abstengan curiosos y personas de poca formalidad.

Escribir a esta Administración. Ref. núm. 125.

BURGOS HACE 30 AÑOS

Del DIARIO DE BURGOS correspondiente al jueves 19 de Marzo de 1936.

EN la iglesia de Nuestra Señora del Carmen contrajeron matrimonial enlace la señorita Paquita Alameda y don José Escudero. Bendijo la unión el abad mitrado de Silos. En el hotel Norte y Londres se sirvió el banquete de bodas.

ULTRAMARINOS EN BILBAO VENDO

Lonja de 48 m2., negocio único en grupo de 300 viviendas; 4 escaparates y muy acreditado. Razón: Calle Fica, 33. Teléfono 333472. Bilbao.

Calificación moral de espectáculos

COLISEO. — "Tres gorriones y pico" (1) y 'La conquista del Oeste" (3).

Avenida. — "Mary Poppins" (1).

CORDON.—"Las tribulaciones de un chino en China' (3)

GRAN TEATRO. — "El tulipán negro" (2).

CALATRAVAS.--"Operación Trueno" (3 R).

REX. — "El circo" (2) y "El sheriff terrible" (2).

ASTORIA. —«Los cuatro hijos de Katy Heller» (s. c.) y «La chica del gato» (s. c.)

GOYA. — «El desertor de El Alamo» (2)

CONSULADO.—«Por favor no molesten» (3).

1. niños; 2. mayores de 14 años; 3. mayor de 16 años; 3 R. mayores de 18 años con reparos y 4. gravemente peligrosa

Gran Teatro

Hoy, a las 5,15, 7,45 y 10,45

Otro asombroso y sensacional acontecimiento en espectacular TODD-AO:

EL TULIPAN NEGRO

Alain Delon, Virna Lisi, Akim Tamiroff

(Tolerada menores)

COLISEO

Hoy de 4 a 7,15, 7,45 y 11 — Estreno riguroso

Tres gorriones y pico

Una película optimista y ejemplar dedicada a todos los públicos en formidable doble con:

La conquista del Oeste

El "western" más colosal de la historia del cine. Gregory Peck, James Stewart, John Wayne, Richard Widmark.

(Toleradas menores)

AVENIDA

Hoy, a las 5, 7,45 y 10,45 El máximo acontecimiento cinematográfico del año. La película aclamada en todo el Mundo como la maravilla del siglo

MARY POPPINS

Julie Andrews, Dick Van Dyke 5 Oscar de Hollywood

(Tolerada menores)

REX

Hoy de 4 a 7,15, 7,45 y 10,45

"EL CIRCO" Cantinflas, y "El terrible sheriff"

(Toleradas menores)

M.E.C.D. 2017

HOY, DIA DEL SEMINARIO

SER SACERDOTE...

Es para mí, como sentirse un gran padre, padre de todos los niños, de todos los hombres. Poder llamar a todos «hijos» y ser llamado de todos «Padre».

Ser sacerdote es, para mí, como poseer un corazón nuevo, un corazón que lo abarca todo y no se cierra a nada y a nadie.

Ser sacerdote es, para mí, como tener ojos nuevos: mirar a la gente y al Mundo como Jesús lo haría. Es sentirse un Jesucristo en pequeño. Es ser un crucifijo vivo.

Ser sacerdote es tener una paz extraordinaria de alma —como quien está ya anclado en la eternidad— y al mismo tiempo tener una inquietud santa de espíritu— de quien tiene escaso tiempo para conquistar el Mundo.

Ser sacerdote es poseerlo todo —al tener a Dios en las manos cada mañana— y no tener nada —ni pensar ni querer— que sea propio. Sentirse rico y a la vez pobre.

Ser sacerdote es tener siempre las manos abiertas para dar a cualquier hora y a cualquiera. Olvidarse de sí mismo. Consolar, bendecir, pacificar.

Ser sacerdote es, para mí, hacerse todo a todos. Llorar con los que lloran. Reir con los que ríen. Sostener a los débiles. Robustecer a los fuertes. Ser a la vez amigo, médico, ángel.

Ser sacerdote es para mí un milagro viviente: Ser un pobre hombre y tener poderes de Dios. Sentirse débil y poder dar fuerza a los débiles .Sentirse enfermo y poder curar a los enfermos.

Ser sacerdote es hacer el sacrificio de pertenecer a todos y de no poseer a ninguno. Ser miembro de cada familia y no vivir con ninguna.

Ser sacerdote es ser el instrumento de Dios para que El se deje ver de los hombres, para mosrtarles su amor, para distribuir su palabra, su pan, su verdad.

Ser sacerdote, finalmente, es para mí, quedarse callado; como pensando pero sin pensar, como orando pero sin orar; sin poder hablar, sin poder pensar; sólo amando, sólo gozando lo que soy, lo que Dios me ha hecho: ¡Su sacerdote y para siempre!

«Hay que salvarse juntos. Hay que llegar juntos a la Casa de Dios. No vayamos a encontrarnos los unos separados de los otros. Hay que pensar un poco en los otros, hay que trabajar un poco por los otros. ¿Qué nos diría Dios si llegamos hasta El los unos sin los otros?» (Péguy en «Palabras cristianas»).

«El número, las energías, los problemas de los jóvenes ponen en primera línea, entre las tareas pastorales, la de una atención, ya sea de masa, ya sea de grupos escogidos, a la juventud. Es obligación y es importante. Entre los jóvenes, además se han de prestar especiales cuidados a los estudiantes, pues ellos entrarán en la vida con un papel especial» (Paulo VI el episcopado iberoamericano).

«Si quieres ser grato a las personas con quienes te encuentras, háblales de cuanto les interesa y no de cuánto te interesa a tí». (M. Quoist en Triunfo).

«Los jóvenes ejercen en la sociedad moderna un influjo de gran interés. Las circunstancias de su vida, el modo de pensar e incluso las mismas relaciones con la propia familia han cambiado mucho. Muchas veces pasan demasiado rápidamente a una nueva condición social y económica. Pero el paso que aumenta de día en día su influjo social, e incluso político, se ven como incapacitados para sobrellevar c o n v enientemente esas nuevas cargas». (Decreto sobre el apostolado de los seglares, Vaticano II).

Siempre adelante, es la consigna de Cristo que más impresiona. Se podrá decir que el elemento permanente del cristianismo es el mandato de no detenerse nunca.

No hay que decir «quiero salvar mi vida sino «quiero salvar el Mundo».

La vocación no es sólo un gusto, no es sólo una inclinación, no es sólo querer, no es sólo poder. Nadie «tiene» vocación. Es la vocación la que nos tiene a nosotros, es ella la que nos va teniendo a m e d i d a que afinamos nuestro oído. A medida que nuestros ojos descubren que alguien ha de repartir el Cuerpo de Cristo, la Palabra de Cristo, el Amor de Cristo.

La obra de la Redención no se realiza en el Mundo y en el tiempo sin el ministerio de los hombres. El Señor quiso hacer depender la difusión del Evangelio de los obreros del Evangelio.

Casi nunca se toma una decisión sin desear al mismo tiempo de un modo incontenible todo lo contrario.

Las gracias se consiguen por medio de la oración. Las madres pueden pedir la gracia de la vocación para sus hijos.

La vocación es una amistad florecida en la paz y el silencio del alma.

PALABRAS DEL PRELADO

"Dios ha escogido a los niños y a los jóvenes y los ha llevado hasta Nazaret su casa, para que allí crezcan en edad y sabiduría delante de Dios y de los hombres"

Los sacerdotes son el remedio, la gran medicina de Dios para el Mundo

FESTIVAL DE LA JUVENTUD EN EL SEMINARIO DE SAN JOSE

Surgió inesperadamente, la verdad. Una iniciativa sin pretensiones, pero que ha cuajado en una tarde llena de ilusión y simpatía juvenil. Se hacía necesaria una jornada de mutua inteligencia entre la juventud de nuestros colegios y de nuestro Seminario Diocesano. Fue la culminación de una esperanza y el arranque de nuevos contactos que pueden tener consecuencias insospechadas.

Todo fue sencillo y agradable. Un festival de guitarras eléctricas y ritmos de batería, con entreactos cómicos e instantáneas poéticas, que se desarrolló en un ambiente de simpatía.

A las siete y media ochocientos jóvenes de nuestros colegios de Burgos esperaban con los seminaristas el comienzo del festival. Gustaba ver las sotanas y las chaquetas mezcladas.

El Sr. Rector recibió a los jóvenes con unas palabras de saludo con lo que se inició la fiesta: «Sois los constructores del Mundo, dijo y los seminaristas serán quienes lo consagren». Después de la presentación musical a cargo de los seminaristas, comenzaron las actuaciones de los conjuntos de los d versos colegios: Colegio del Liceo, Santo Tomás, Maestría Industrial, Colegio de la Merced, Seminario de San Jerónimo, Comercio, Magisterio, La Salle, Aparejadores y Seminario de Misiones. Todo un gran festival.

Y algo más: Hubo detalles que no entraban en el programa previsto: Aquel apuntar señas y concertar visitas, aquella visita al Seminario llena de novedad, aquel fugaz arrodillarse juntos en la capilla, aquellos corros de sotanas y chaquetas...

Por todo aquello puede pensarse ciertamente que allí hubo algo más que un festival, aunque hubiese mucho ritmo y canción, que allí hubo concentración a pesar del alboroto, que allí hubo cierto respeto a pesar de los cigarrillos. Un aire nuevo —distinto de la nueva ola— y que podría ser el soplo del Espíritu, o al menos del espíritu de la «Ecclesiam suam», o del Vaticano II. De cualquier forma el sábado en el Seminario, por debajo de sotanas y chaquetas, hubo una juventud que construirá el Mundo. El que lo haga en común depende de muchos factores, ciertamente, entre otros de la mutua inteligencia y comprensión quizás nacida ahora. Por eso esperamos que estos contactos continúen, no sólo a escala particular, sino en actos oficiales como en el de hoy. En suma, que este Primer Festival de la Juventud vuelva a triunfar en años sucesivos, quizás con otras características y más amplitud.

Que desde ahora se pueda entonar con toda verdad el «Himno de la Juventud», que cerró el festival:

«...Cantemos unidos la misma canción,
pues todos tenemos la misma ilusión».
¡Viva la Juventud!

¿ME COMPRENDES?...

Hace unos días me escribió Fernando, mi mejor amigo antes de entrar al Seminario. Ahora aunque tengo muchos más él sigue siendo tan amigo como antes. Quiero transcribir algunos párrafos de su primera carta.

Querido José Mari:

No comprendo tu decisión. Cada vez que lo pienso me pregunto qué idea se te ha podido meter en la cabeza para entrar en esa jaula. La verdad es que por tu carta veo que no has cambiado nada. Sigues tan chistoso como siempre. (Aunque maldita la gracia que me hacía tu buen humor cuando estaba leyendo tu carta).

¿Tú cura?, ¿para qué?, ¿por qué? Tú eras un chico normal, pero ¿y qué?, otros también van y siguen su carrera, con sus diversiones, con su novia. Y ¿tú?, ¿por qué te has querido encerrar ahí? Sí, ¿en esa jaula? ¿Qué saldrás de ella?, quizás, pero te mandarán a un pueblacho de mala muerte a tratar con gente de arado y mulas. Es incomprensible. Pero allá tú. Ya tienes años para saber lo que te haces. ¡Ah! se me olvidaba algo: Ana Mari, ¿qué va a ser de ella? Cuando parecía que ibas en serio... calabazas.

No te comprendo, José Mari. Dejar tu carrera, tus amigos, tus padres, tu Ana Mari, todo para hacerte cura, simple maestrillo de pueblo como les llamo yo.

Adiós, José Mari y hasta pronto. Pero sigo sin comprenderte. Tu amigo

Fernando

Mi explicación

Hice una copia. Aún la conservo. Hela aquí:

Querido Fernando:

No, no creo que te sea incomprensible. Me has comprendido siempre y ahora también. Te duele y te comprendo.

¿Por qué el Seminario es una jaula? No, no es una jaula.

¿Por qué cura? Dios me llama, escucho y quiero responder. ¿Ves qué sencillo? Te equivocas buscando razones humanas. Así no me comprenderás nunca.

—«Te veo en un pueblecito, un «maestrillo» de pueblo, dices».

Me gustan tus «frasecitas». Quiero ser luz para ese pueblecito, para todo el Mundo. Sí, gracias a Dios podré ser luz o mejor lámpara, lámpara a través de la cual la luz, Dios, ilumine a ese Mundo. Me has dicho muchas veces que se necesita luz, que el Mundo necesita una luz. Yo quiero ser esa luz.

Te sales del camino al pensar que era mejor que los demás. Era igual que tú, igual que todos. Soy un hombre, no un ángel. Quiero ser no un ángel sino el hombre de Dios.

Me hablas de Ana Marí, ¿qué será de ella? Ana Mari encontrará otro mejor que yo. Se lo merece. Dios me habló. Ella me afinó al oído. Por ella escuché a Dios. Gracias, Ana Mari. Sí, sé que sacrificó su amor. Me ofreció a Dios y conmigo ofreció su amor. ¿Lloró? Sí, pero no por su aparente fracaso, lloró porque amaba a un hombre que Dios quería para sí. Si yo no le hubiera escuchado tenía que haber llorado. Había fracasado. Había amado a un hombre que no merecía su amor. No, no temas por Ana Mari. Está en manos de Dios. Dios se volcará en generosidad para con ella.

Sigo mi carrera. No la he dejado. Mi carrera es Dios y voy a su encuentro por esa carrera.

Mis amigos siguen siendo amigos. ¿Te he dejado a tí? Te amo más que antes porque me amas y en mí vas a amar a Dios, ¿es cierto?

Dios es mi Padre. He seguido a mi Padre, sin dejar a mis padres. Les llevo conmigo a Dios.

Querido amigo, no te ha dado razones, porque humanamente no las hay. Te he dado una explicación.

Pide razones a Dios y El te las dará.

—¿Tú cura? Sí, cura, quiero ser cura. Me comprendes porque comprendes a Dios. ¿Verdad?

¿Seguiremos siendo amigos? Sí, amigos siempre.

José Mari

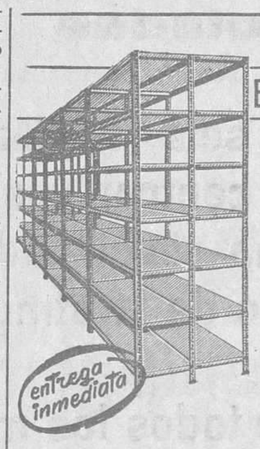

ESTANTERIAS METALICAS DESMONTABLES

+nuevo
+resistente
+elegante
+económico

perfil ranurado
KIMER

muebles evelio

vitoria, 58, 60 y 62
teléf. 2625 - burgos

Misterio para un delantero centro

Por José-María Pérez Lozano

Cuando el árbitro —en mis tiempos decíamos el «réfere»— tocó el silbato, los veintidós muchachos acudieron casi jadeantes hacia las lindes del campo. Los hinchas, los forofos, animaban a su equipo y brindaban generosamente toallas para secar el sudor del rostro y del torso. Manolo, delantero centro y autor de los tres únicos goles, cogió la botella de gaseosa y se la vertió sobre la cabeza. El gesto era tópico, pero tenía un no sé qué de sagrado. No sé cómo me vino a la cabeza el recuerdo de aquella mujer que ungía los pies de Jesucristo con perfume, aunque luego la idea me pareció una bobada. Pero la imagen de aquel seminarista sudoroso, atlético, chorreando gaseosa, me parecía tener algo de unción. Como si el mundo mismo ungiera a aquel hombre preparado y a punto para correr en los estadios del espíritu. «La Summa Teológica» cobraba una vitalidad sorprendente cuando era escrupulosamente aplicada a meter goles en la portería contraria.

El partido, en el campo de fútbol del seminario, había terminado. Y resultado del partido, como siempre, que unos habían ganado y otros habían perdido. Hasta que se me ocurrió que aquí todos ganaban, porque estos muchachos fuertes, seguros, precisos, deportivos, nos enseñaban que la disciplina del balón les estaba sirviendo, también, para la disciplina de la misericordia y de la generosidad.

Ahora, de cara al Día del Seminario, pienso en mis veintidós futbolistas, veintidós, que estarán predicando la homilía de la clara mañana josefina en los ambones de la ciudad. Ellos nos traerán su palabra quizá inexperta, pero también el testimonio de su entrega. Ellos que se van a hacer maestros y servidores, guías y alimento: «vivan su Misterio Pascual de forma que sepan unificar en el mismo al pueblo que se les ha de confiar. Enséñeseles a buscar a Cristo en la meditación fiel de la palabra de Dios, en la íntima comunicación con los sacrosantos Misterios de la Iglesia, sobre todo en la Eucaristía y el Oficio Divino, en el obispo que les envía y en los hombres a los que son enviados, especialmente en los pobres, los pequeños y en los enfermos, en los pecadores y en los incrédulos», ha dicho el Concilio.

A fines de este mismo curso, Manolo estará enseñado a jugar correctamente al fútbol a los chavales de su futura parroquia rural. Reunirá a los hombres del pueblo y les explicará qué es una cooperativa. Abrirá el texto evangélico e invitará a leer a un militante en una reunión apostólica. Visitará a la madre del cartero, que está muy grave, y arreglará los «papeles» a Paco y Antoñita que van a casarse este verano. Hará un pequeño fichero de Cáritas y se apretará los sexos buscando el modo de aliviar la pobreza de sus pobres. Y, con todo, nada o casi nada de esto estará dando la verdadera dimensión de su sacerdocio. El es el hombre del Misterio Pascual. Nos acercará, de su mano, al milagro de la misericordia divina y pondrá en nuestra boca el Pan que da vida eterna. Su palabra tendrá raíces en la Palabra de Cristo y nos la traerá, como una fuente de aguas vivas, capaz de hacer fértil el duro suelo de nuestro espíritu humano. Compadecido u odiado, casi nunca será la suya una presencia indiferente. Querrán sus amigos entender el misterio de su renuncia y de su alegría, y se quedarán sólo en el dintel. La gracia del Orden caerá sobre su cabeza, como aquella botella de gaseosa, y Manolo tendrá los ojos relucientes y el corazón ensanchado para la lección nuestra de cada día.

El sacerdote, sí, es un misterio. Entrañable, próximo y remoto a la vez, contradicción viva como su maestro, en sus manos consagradas y puras estará nuestra ofrenda. Se acerca al altar de Dios con nosotros, por nosotros y para nosotros. Su voz silabeante dirá unas palabras prodigiosas dentro del eco pequeño de un cáliz dorado, y el Vino alegrará para siempre nuestra vejez humana. Sin él, sin ellos, el mundo sería erial. Ahora, hoy, esta mañana de San José, Manolo está hablando en una iglesia cualquiera sobre el Día del Seminario. Quizá, aún, ni él ni nosotros calemos profundamente en el contenido de lo que dice. Pero él y nosotros, apenas el obispo le haya consagrado a Dios, sabremos que en sus largas zancadas jóvenes estará Cristo mismo midiendo la tierra.

UN HOMBRE QUE SE SINTIO LLAMADO

Michel Quoist es el amigo de los jóvenes. A ellos ha dedicado toda su vida desde que oyó la llamada de Cristo. Pero, ¿por qué se hizo sacerdote Michel Quoist?

He sido educado cristianamente, pero creo poder decir que, de niño, mi cristianismo nunca penetró mi vida. Era para mí un conjunto de reglas morales y religiosas que había que respetar. En mi adolescencia se ahondó todavía más el foso entre mi vida y la religión. Cuando por casualidad pensaba en la Iglesia en general me revelaba y me desanimaba. Lo encontraba todo feo y falso. Las ceremonias religiosas profundamente aburridas, anticuadas y hasta risibles, el comportamiento de los cristianos, que no parecía reflejar lo que sabía del Evangelio. Creía en Dios, pero un Dios muy lejano, allá arriba, en su misterioso «cielo».

A los trece años, habiendo perdido a mi padre, me puse a trabajar. Más tarde un elemento nuevo vino a orientar mi comportamiento exterior, preparando también sin que me diera cuenta, mi renovación interior. Fue el encontrar la JOC, por mediación de un compañero que ya militaba en ella.

Desde entonces, recorrí el itinerario común a muchos jóvenes de A. C. Apasionado por la lucha obrera me entregué cada día más a ella. Algunos militantes me cargaron de responsabilidades cada vez más pesadas. Muchos muchachos se apoyaban en mí y yo ya no podía retroceder, abandonar; al contrario, era preciso avanzar. No tenía tiempo de pensar en mí. Sin embargo seguía sin gusto, sin convinción, cumpliendo el mínimo de prácticas religiosas que había conservado. Cristo para mí no era más que un nombre; de hecho, me entregaba a la JOC y a los demás. No sabía que los demás quiere decir Cristo, la JOC, la Iglesia en marcha en la clase obrera.

Un retiro me dio la primera luz. El Padre habló mucho del amor y comprendí que el cristianismo era ante todo amar a los demás y entregarse a ellos. Más tarde caí gravemente enfermo. Una religiosa prometió enviarme a Lourdes si curaba. Allí encontré a un sacerdote con el que discutí largamente.

Una noche, volviendo de visitar uno de los grupos de la JOC, del que estaba yo encargado, dicidí pasar a decir «buenas noches» al Padre. Un momento después charlábamos. A quemarropa me dijo:

—¿Por qué no te hacer sacerdote?

La pregunta me pareció tan inesperada que me quedé un momento sin contestar.

—Porque no tengo vocación.

—¿Por qué no?

—¿Por qué?

No sabía qué contestar. El siguió: «la vocación no es algo extraordinario» (sin haberme planteado la cuestión, no obstante, había oído hablar de la «llamada» y tendía a imaginarme que consistiría en una intervención divina, bastante precisa); «es un conjunto de aptitudes físicas, intelectuales y morales, más el deseo de darse enteramente a los demás y a Dios y, por último la llamada de la Iglesia por intermedio del obispo».

—Piénsalo un poco —concluyó—, reza a Dios; no te volveré a hablar de ello si tú no me hablas antes.

Al ir por la calle en la bicicleta, interiormente me repetía, «¿por qué no?, ¿por qué no?». Apenas llegué a casa me arrodillé al pie de la cama: «Señor, de acuerdo, si quieres, yo también quiero». Por primera vez recé de veras; por primera vez Cristo no era para mí un nombre, era Alguien, yo le hablaba... y estábamos de acuerdo.

Ni un momento, hasta hoy, he dudado luego de su llamada.

LA OTRA JUVENTUD

Hoy se habla mucho de la juventud, encasillándola, no sabemos por qué misteriosas leyes, en un grupito determinado de un par de grandes ciudades, que practica su «yeyeismo» como un deporte caro y segregacionista.

Sin embargo se habla muy poco de la «otra juventud», consciente, trabajadora, responsable, alegre y limpia. Una juventud que puede ser delimitada por cifras de años adolescentes y hasta casi infantiles. Una juventud que sabe a dónde va, conoce los ideales por los que lucha y que no se conforma con adoptar una postura anticonformista, nadie sabe por qué ni contra qué. Los miles y miles de jóvenes que integran esta «otra juventud», no grita desaforadamente, ni viste con extravagancia, ni aprovecha la menor ocasión para «dejarse ver». Se traza una norma, adopta una actitud serena y responsable y prosigue su camino, en pos de metas altas y nobles, sin mirar hacia los lados y sin estar pendiente de la opinión de los demás. Es una juventud que no se deja manejar por otras manos ni por otras cabezas que las de sus profesores, las de sus superiores y en última instancia, por las de su conciencia, atenta siempre a temas y problemas fundamentales, transidos de humildad y de sentido divino.

Dentro de esta «otra juventud» podemos encuadrar con toda justicia y naturalidad a los miles y miles de seminaristas, que entregan su vida, sus cualidades humanas y de inteligencia y su inmensa capacidad de amor y de sacrificio, al servicio de los demás.

No debemos ni podemos engañarnos, al afrontar un tema y una situación que todos vemos con claridad meridiana: El seminarista de hoy se esfuerza, con la mejor voluntad y con el deseo de que su esfuerzo sea acertado, para prepararse sólida y exhaustivamente, en lo religioso, lo moral, lo intelectual y lo humano, a desempeñar con toda clase de garantías la tarea dura, difícil y solitaria que le ha de corresponder en el Mundo, al salir del Seminario.

La fecha del 19 de Marzo, «Día del Seminario», nos brinda la ocasión para unas sencillas reflexiones: ¿No pedimos demasiado del sacerdote? Queremos que sea piadoso, puro, inteligente, comprensivo, simpático, irreprochable en cada uno de sus actos. Nos acercamos a él en contadas ocasiones, casi siempre cuando necesitamos algo, o cuando su palabra, su recomendación o su cariñoso reproche, van a llevar la luz y la paz a nuestro espíritu.

Nunca como ahora, en esta etapa postconciliar, que tanto afecta al Mundo, a los católicos y a determinados modos de ver y entender decisiones y reformas, se ha sentido el seminarista tan necesitado de ayuda, de comprensión, de estímulos. Cada esfuerzo que hagamos por ellos, cada oración dedicada a su mayor santificación, cada donativo para el perfeccionamiento de los medios necesarios para su formación y preparación científica y cultural, no es ni más ni menos que una contribución de justicia, que ha de revertir en nuestro propio provecho y en el de nuestros hijos.

Domingo Martínez Benavente

M.E.C.D. 2017

El tiempo vuela...
y la próxima cosecha se avecina...

Ahora es el momento de elegir una cosechadora JOHN DEERE porque... con ella obtendrá Ud...

un día de beneficio extra, cada 4 días de trabajo, gracias a la revolucionaria parrilla del cóncavo de que están dotadas

- Mayor capacidad y una descarga más rápida del tanque de granos (2362 litros en sólo 1 minuto 15 segundos) y, por lo tanto, mayor tiempo de trabajo efectivo.
- Dirección precisa y suave que le permite una conducción sin esfuerzo. (Totalmente hidráulica en el modelo 55).
- Molinete con levantamiento hidráulico, articulado y provisto de seis tablillas.
- Plataforma de conducción central y elevada que permite la máxima visibilidad y mantiene al operador alejado de la atmósfera polvorienta.
- Cómodo y efectivo control de todos los movimientos porque los mandos se encuentran perfectamente agrupados.

JOHN DEERE

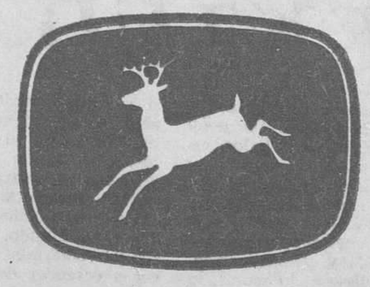

DESDE 1837 DEDICADOS A CALIDAD

SOLICITE MAS INFORMACION AL CONCESIONARIO JOHN DEERE

EN BURGOS-EMILIO GIL PERALTA Y CIA, S. R. C., Plz. Dr. Albiñana, 1 ● EN ARANDA DE DUERO-CASA GUTIERREZ, Plz. Primo de Rivera, 20 ● HERRERA DE PISUERGA-ANTONIO DEL BARRIO HIGUERA ● EN LEON-AGRICOLA INDUSTRIAL LEONESA, S. A., Colón, 25 ● EN MIRANDA DE EBRO-CASIMIRO LOPEZ Y CIA., S. L., Leopoldo Lavin, 16 ● EN OVIEDO-IGNACIO CASADO HUERDO, Foncalada, 13 ● EN PALENCIA-COMERCIAL ZAMORANO, S. L., Avda. Manuel Rivera, 20 ● EN PONFERRADA-ALFREDO NEIRA FERNANDEZ, La Cemba, 63 ● EN VILLAQUIRAN DE LOS INFANTES BRAULIO GARCIA E HIJOS

M.E.C.D. 2017

La vida en Norteamérica

La gripe asiática encama a cuatro millones de norteamericanos

★ El fusil que mató a Kennedy, entregado a las autoridades federales como reliquia de significado histórico

★ Dalí presenta en Manhattan un espectáculo titulado "El derretido super-gelatinoso"

★ Un Seminario protestante y una Universidad jesuíta organizan conjuntamente un programa ecuménico de estudios

RENO-NEVADA

(Crónica exclusiva para la agencia "Logos", por su colaborador en los Estados Unidos, Nicolás Antonio). — Los "Sucesos" se pusieron de moda en 1959. El padre de los "Sucesos" fue el artista de Manhattan, Nueva York, Allan Kaprow El lugar del almbramiento, Greenwich Village. La inspiración, el Dadismo y el surrealismo. El fin, "la libre expresión de todo arte y artista". Uno de los requisitos es la participación del auditorio. En estos "Sucesos" hay escultura, pintura, danza, música y mucho más. La música es electrónica, los bailarines se convierten en marionetas e imitan los movimientos de estos, los "artistas pintores" disparan colores a distancia sobre telas vírgenes, una mujer recita poesía mientras el público la bombardea con huevos y tomates, un negro eblandece a manotazo la piel de cuantos tambores se le pongan por delante. El público se sube al escenario —los más valientes suelen ser ellas— y se entonan los más sugerentes slogans.

Hace poco, nuestro compatriota Dalí, celebró en el Philharmonic Hall de Lincoln Center, en Manhattan, Nueva York, uno de estos "Sucesos". Lo tituló: "El derretido super-gelatinoso; un "Suceso" contito" Ante un éxito de público Salvador Dalí, apareció encerrado en una burbuja gigante de plástico. Dando saltitos, a lo juglar medieval, fue pintando la superficie trasparente de la burbuja donde se le antojaba: una cruz aquí, un ángel negro más allá, rayas, rayas... Mientras tanto, en el escenario y para inspiración del artiste bailaban las coristas de Sarah Lawrence. Entre tanto un cantante cantaba en silencio ante un micrófono mudo. Un pordiosero llamado, Perrolunar, fue la ultima estrella del "Suceso" su papel era dar el visto bueno.

Los "Sucesos" se han puesto tan de moda que la señora gorda de dosfilas más atrás no pudo contenerse y a pesar de la capa de visón expresó su emoción en voz alta: "Por fin, he visto mi primer "Suceso". El marido le contestó en voz más baja: "¿Suceso?... ¡Aquí no ha sucedido nada".

Los Estados Unidos difieren de anteriores grandes potencias históricas en una gran generosidad. Este país está convencido de que no conseguirá construir su paraíso en la Tierra si en él no se hallan incluídos el resto de los países. En el último presupuesto del Gobierno se propone conseguir seis billones de dólares en impuestos sobre el pueblo norteamericano, la mayoría para distribuirlos en tre países no americanos. 415 millones de dólares en ayuda extranjera a Vietnam del Sur, Laos, Tailandia, La República Dominicana y otras naciones que puedan necesitarla. Ante el Comité de la Casa de Agricultura, el secretario de Agricultura, Orville Freeman defendió el programa de 3,3 billones de dólares anuales distribuídos a "Alimentos para la Libertad". El secretario defendió que "la exportación de alimentos americanos salvará más vidas que hayan destruído todas las guerras de la Historia".

Y ablando de dinero, se ha hecho público el testamento "oficial" del magnate de la General Motors, Alfred P. Sloan Jr. Digo "Oficinal", porque los hermanos y demás parientes han sido "atendidos" previamente con otro testamento aparte. La suma total es de 90 millones de dólares. 60 millones van a su fundación Sloan, diez a su universidad, M. I. T., 10 millones al Instituto Sloan-Kettering de Cáncer. La generosidad norteamericana al día.

FUSILES Y PISTOLAS HISTORICOS

La pistola que mató a Abraham Lincoln se conserva en el Teatro Ford, hoy convertido en museo en Washington. El fusil que mató a Garfield lo guarda el Ministerio de Justicia sous Cloche.

Por el fusil Mannlicher-Carcano, construído en Italia y que mató al presidente Kennedy, la viuda del asesino Oswald, Marina recibió hace un año de un tal John J. King diez mil dólares en depósito y la promesa de otros 35 mil cuando aquella le entregase el arma. Pero la semana pasada el Gobierno Federal fue hecho depositario permanente del fusil por un juez del Estado en Dallas. El fusil que mató al presidente y la pistola que mató al policía Tippit, "serán conservadas como reliquias de significado histórico" y "no escondidas en ninguna colección privada".

ECUMENISMO UNIVERSITARIO

Es una paradoja que mientras católicos y protestantes se separan en las iglesias, se unen en las cátedras. El Seminario Teológico de Unión Protestante de Manhattan y la Universidad jesuíta de Fordham se unen en un programa de ecumenismo de estudios que dará comienzo el próximo Septiembre. Las dos universidades compartiran las bibliotecas, los títulos y los profesores. El jesuíta Robert Johann enseñará en la Universidad de Unión Protestante, Teología y Moral católica y Tom Drive de la Unión, la Teología de Paul Tillich, en Fordham.

Esta experiencia ecuménica había sido ya practicada anteriormente en el College de St. Albert en Oakland, un seminario dominico que se unió a seis escuelas de teología protestante para formar un curso universitario de Unión Teológica. Lo mismo sucedió con otros tres seminarios de Iowa, un Presbiteriano, un Luterano, un Católico y la Universidad de Iowa. Numerosos Colleges y Universidades ofrecen cátedras a profesores de distinta denominación. Yale, Harvard, Vanderbilt tienen en sus cátedras de Teología dos jesuítas y un carmelita. Viceversa el Red. Walter Brueggemann, ministro de la Iglesia Unida de Cristo, enseña Antiguo Testamento a monjas que estudian teología en el College Webster, católico. Un sacerdote episcopaliano, el Rvdo. Donal Winsow enseña historia de la Iglesia en el seminario jesuíta de Woston College, cerca de Boston. Vistos desde la cátedra, los seminarios norteamericanos, apenas responden a denominación alguna. En las Escuelas de Teología de Harvard ay 14 estudiantes católicos, mientras que la de la Unión tiene 17, incluyendo varios sacerdotes y monjas. El College de Cincinnati Unión Hebrea tiene, en su curso de doctorado 28 ministros protestantes y tres jesuítas.

Como resultado de este intercambio ecuménico, los seminarios se han convertido más en centros de información que de indoctrinación. La herejía no es tanto una "enemiga" a destruir como una visión especial a discutir y apreciar. La teología de Tillich, por ejemplo, se espera tenga la misma aceptación y repulsión en Fordham como en Unión. Los más optimistas se están preguntando si no estará ya cerca un seminario general donde el sacerdote se prepare para el Universo entero y no para rebaños parroquiales con etiquetas que hacen la religión más pequeña de lo que es.

UN SENTIDO DE LA LIBERTAD

"La libertad es una palabra indivisible. Si queremos disfrutarla y luchar por ella, hemos de estar preparados a llevársela a todos, ricos o pobres, estén de acuerdo con nosotros o no, sean de la raza y color que sean. Esta era la política americana de hace 25 años. Esta sigue siendo la política americana de hoy".

Con estas palabras el presidente Johnson explicó a la nación por qué 200.000 norteamericanos jóvenes luchan y mueren en Vietnam.

"Estamos cumpliendo más que un tratado específico de no agresión en Vietnam del Sur. Estamos protegiendo la fe en la libertad".

Estas sencillas palabras de Johnson explican y "excusan" —por los detractores— la intervención norteamericana en Vietnam. Ni más, ni menos.

UNA EPIDEMIA: LA GRIPE

Mientras escribo estas líneas unos cuatro millones de norteamericanos se están levantando de la cama o acostando en ella victimas de la gripe. En los Angeles 300.000 alumnos y 3.500 profesores fueron recluídos entre sábanas. Los hospitales rebosaban en la costa de California y en Nevada, las escuelas públicas se han ido cerrando poco a poco hasta 120. La radio y televisión aconsejaban a todos, niños, mayores y ancianos, vacunarse contra la gripe. Según los expertos esta es la gripe asiática que ataca a todos y en todas las edades, en contraposición con la gripe tipo B que ataca más a niños y ancianos. La gripe asiática, o tipo A, se reproduce en ciclos de tres años, mientras la gripe tipo B en ciclos de dos a cuatro. Para todas ellas Norteamérica tiene sus vacunas respectivas. Pero en la vacuna entra el factor humano de tomarla... y los humanos se olvidan de tantas cosas... hasta convertir a los Estados Unidos —la Costa del Oeste— en un hospital.

Por una vez la esposa que llamaba a la oficina informando que el marido no iría a trabajar por estar en cama enfermo era creída a pies juntillas.

LA JUVENTUD AMERICANA

Cuando se habla de la juventud norteamericana, es importante, desde Europa, llenar la imaginación de algunas cifras. Jóvenes se consideran desde los 25 para abajo Se incluyen unos 36 millones y medio de jóvenes —España entera—, 18.064.000 chicas y 18.481.000 chicos. Estos jóvenes constituyen uno de los grupos más importantes de "compradores" en los Estados Unidos. Gastan 3,6 billones de dólares en ropa al año; consumen el 27 por ciento de la cosmética —las chicas que representan sólo el 12 por ciento de la población femenina total—; compran —las chicas de nuevo— el cincuenta por ciento de los discos en venta; son dueños de más de un millón de televisores, 10 millones de tocadiscos y 20 millones de radios; compran el 20 por ciento de los coches en Estados Unidos.

Por otra parte —y muy importante— la mayoría hacen estas compras con dinero propio. 272.000 chicos y 220.000 chicas "jóvenes" trabajan horario completo, mientras un tercio de los chicos y un cuarto de las chicas trabajan jornada incompleta. Contando además que la mayoría de estos "jóvenes" tienen crédito comercial en muchos comercios y Bancos, el "joven" norteamericano es el único del Mundo que puede poseer lo que quiera enseguida... apenas amanecidos a la vida.

PUNTO Y COMA

Por Fr. José María de la Cruz MOLINER

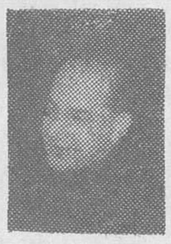

LOS «MIGNONS»

TODOS ustedes saben muy bien que la simbiosis es una asociación biológica entre dos seres de distinta especie. Los dos seres asociados obtienen beneficios mútuos sin perjuicio notorio para ninguno. Tiene que ser así, pues si uno viviese a expensas del otro la simbiosis se convertiría en párasitismo.

En el reino vegetal es típica la simbiosis de ciertas bacterias con las leguminosas y la de algunos líquenes con determinados arbustos; así como el reino animal lo es la de la actenia con los moluscos ermitaños y la de los protozoos flagelados con las hormigas blancas.

También existe entre los hombres una especie de simbiosis. Todos estamos asociados para poder vivir. Cada uno prestamos un servicio a la sociedad y ésta nos le presta a su vez a todos.

Pero puede existir, y de hecho existe, el parásito: el hombre que no hace nada por sus semejantes y vive a cuenta de los demás. Este hombre es tan perjudicial como lo pueden ser los ápteros, que nos pican y chupan la sangre, porque nos molestan, nos debilitan, nos desmoralizan y nos impiden rendir todo lo que pudiéramos en nuestro trabajo.

Habría que buscar un insecticida para ellos, un neocid o un cuchol fuerte y eficaz.

Los peores parásitos no son los que aparecen como tales, los que atacan de frente, sino los que hacen que trabajan y no dan golpe. El funcionario que llega tarde a su oficina y deja que en su mesa se acumulen montañas de expedientes; el hombre con vocación cristiana especial, que gasta gran parte del día en charlar y pasear, sin preocuparse de las necesidades espirituales de tantas almas; la coqueta que emplea su tiempo en decorar su cara ante el espejo, cuando todos creen que está colaborando en los deberes domésticos, etc.

Estos son "los favoritos" de la sociedad. Los que viven de favor. los que vegetan chupando el jugo a los demás.

En Francia, a los favoritos, se les llamó "mignons". Fueron élebres los favoritos de Enrique III: Quélus, Ribérac, Livarot, etc. La malignidad pública les atribuía costumbres licenciosas; eran odiados por su amaneramiento y por las inmensas dádivas que recibían del monarca. También fueron célebres las "mignons" de Luis XIV: La Vailliére, la Montespan y la Fontagnes; y las de Luis V: la Pompadour y la Du Barry.

Tal vez, Goethe tuvo en cuenta el significado de esta palabra cuando a la protagonista de su novela "Wilhelm Meister" la dio ese nombre.

La Mignon de Goethe es una niña inocente, hija de unos amores incestuosos, que recogida por unos titiriteros, acaba por casarse con el héroe de la novela, para dejar de trabajar y vivir a cuenta de todos los que la rodean.

Hay muchos "mignons" en el Mundo, muchos favoritos, muchos que viven de los favores que les presta el prójimo. Es necesario que todos trabajen, cada uno en su campo de acción, con unidad de destino y con armónico ritmo.

La simbiosis e un fenómeno social inevitable; pero el parasitismo puede y debe evitarse.

IMPORTANTE EMPRESA ALEMANA

Fabricante de galerías y carriles plásticos

PRECISA

REPRESENTANTE O ALMACENISTA

PARA BURGOS

Introducido en ferreterías, arquitectos, decoradores, fábricas de muebles, maderas, etc., etc.

Ofertas por escrito a GARDINIA, S. A. Avda. Alberto Alcocer 16. — MADRID-16.

NUEVOS MODELOS DE

TRACTOR

Zetor

EL MAS BARATO DE LOS TRACTORES IMPORTADOS

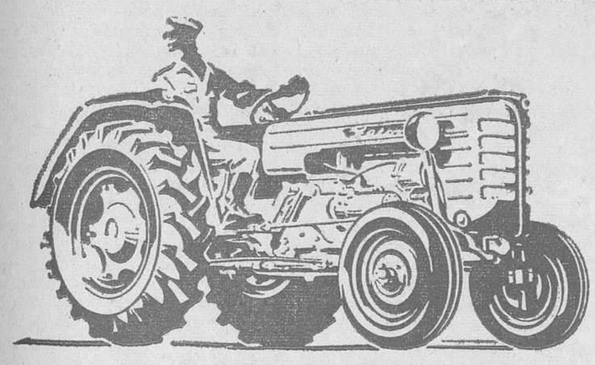

De 40, 52 y 58 caballos

★ Doce velocidades

★ Frenos hidráulicos

★ Repuestos de origen garantizados

FACILIDADES DE PAGO

Importadores generales:

MONTALBAN, S. A. MADRID

VEALOS EN:

Casa Grigelmo

Calle Valladolid, 2 BURGOS

APARTAMENTOS

EDIFICIO "CASABLANCA". - LAREDO

COMPRE A PLAZOS SU CASA DE VERANO

Desde 35.000 pesetas de entrada, el resto en cinco años.

Todos exteriores, con garaje, piscina, parque infantil, tenis.

Variedad de modelos: de uno a tres dormitorios, comedor-salón, terraza, cocina butano, frigorífico, armarios empotrados, armarios metálicos, calentador eléctrico, etc.

VISITE NUESTROS PISOS-PILOTO

Información y venta:

CONSTRUCTORA DEL NORTE, S. A.

BILBAO: Astarloa, 2. Teléfono 240737.
BURGOS: Alonso Martínez, 7, cuarto. Teléfono 5740 (598).
PAMPLONA: Bergamín, 3. Teléfono 222990.
LAREDO: Grupo Nuestra Señora.
VALLADOLID: Exclusivas Arellano. — Plaza, Mayor, 8. — Tfno. 227752.
También en Torremolinos CONSTRUCTORA DEL NORTE tiene para Vd. el apartamento ideal:

"SAN ROQUE"

GRAN QUINADO

APERITIVO-TONICO RECONSTITUYENTE

Tres generaciones avalan el prestigio del mejor y más antiguo aperitivo reconstituyente.

el aperitivo tónico por excelencia

cosechadoras claas alemanas

PRIMERA MARCA EUROPEA

CLAAS

- La mayor fábrica de cosechadoras del mundo occcidental.
- Producción anual: 23.000 máquinas
- La marca que se vende en los 5 continentes.
- Gama completa de modelos (10 automotrices y 4 de arrastre).
- Una red de 44 concesionarios garantiza un SERVICIO TECNICO perfecto, talleres mecánicos y equipos volantes así como abundantes piezas de recambio.

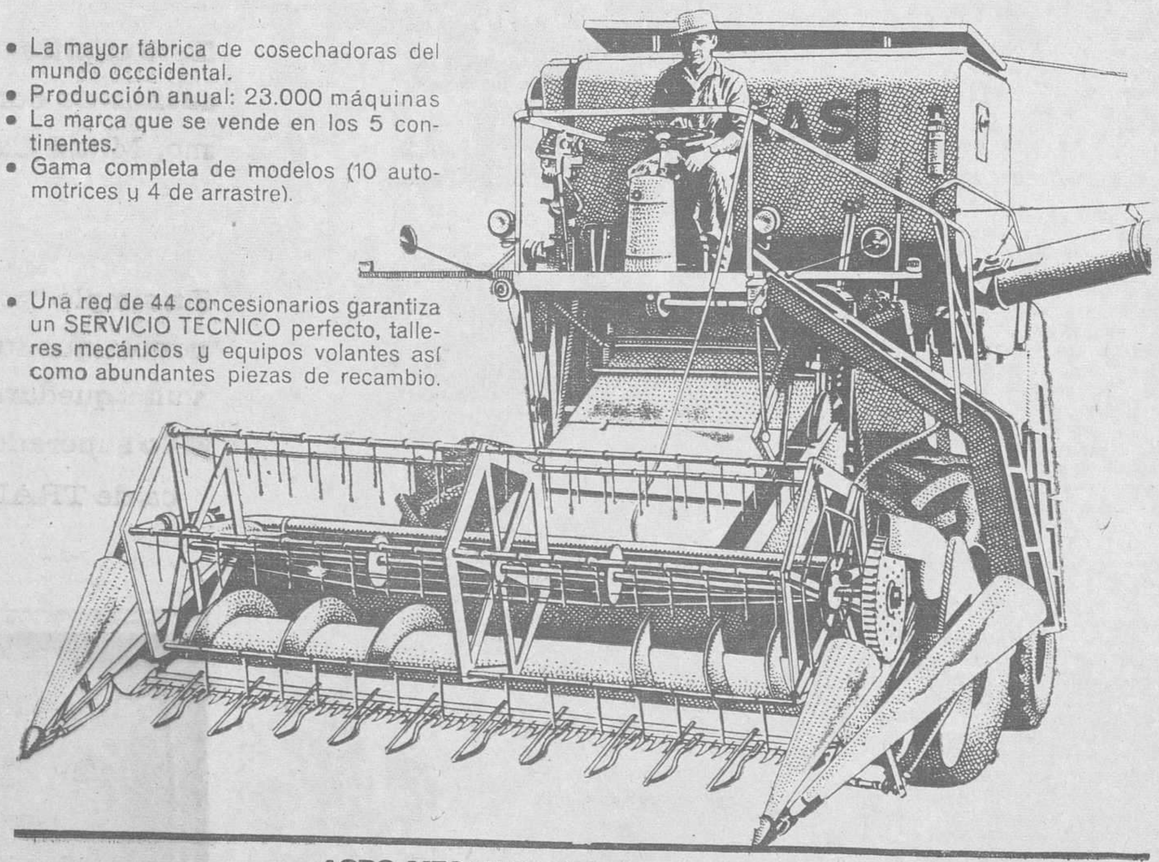

AGRO-MECANICA S.A. D. Ramón de la Cruz, 98 - MADRID 6

Concesionario para Burgos

CASA GRIGELMO. Valladolid, 2 - Telf. 1728 - BURGOS

M.E.C.D. 2017

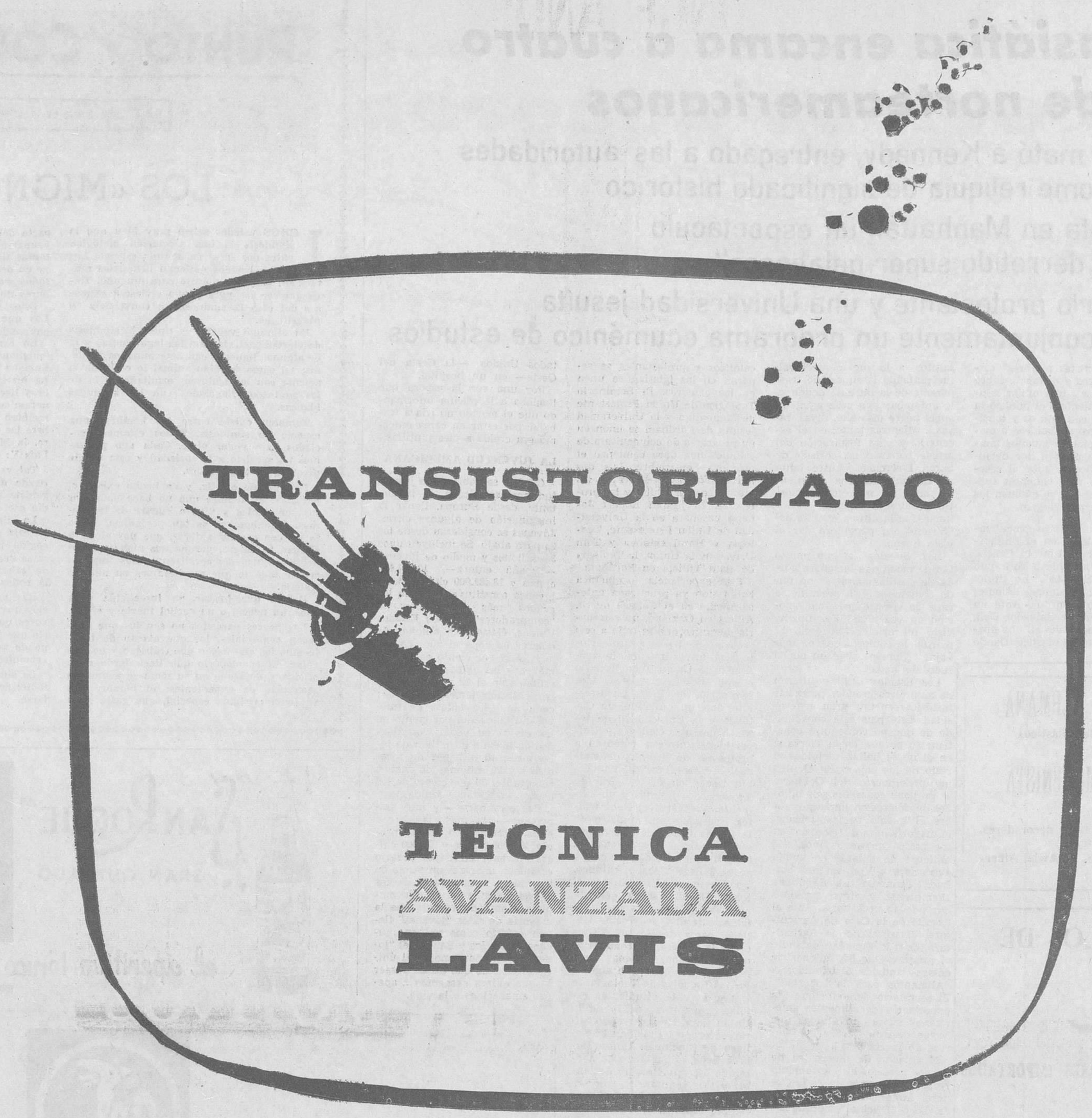

La solución que fué definitiva en Radio... lo es ahora en Televisión: El circuito a Transistores.

Este es el pequeño gran secreto del Televisor Lavis.

Esto explica unas ventajas reales... fáciles de constatar: Mitad consumo, Mitad Calor y larga vida sin averías.

La simple "prueba de temperatura" revela que los Televisores de válvulas quedaron ya anticuados. Han sido superados por la nueva técnica de TRANSISTORIZACION.

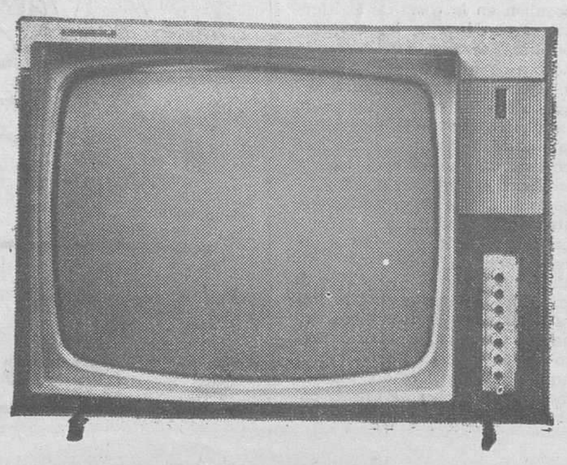

M.E.C.D. 2017

¿VIVIO SAN JOSE CIENTO ONCE AÑOS?

Cuarenta y una generaciones separaban a José de Abrahán

Era hijo de Jacob, nieto de Matan y tío de la Virgen María

Es muy poco lo que se sabe con certeza de su persona y de su vida

Por Andrés BERLANGA

San José murió a los 111 años, el 26 de Epeps (como este mes empezaba en nuestro 25 de Junio y terminaba el 24 de Julio, corresponde la fecha al 20 de Julio)".

Al menos es lo que dice la "Historia de José el carpintero" según la cuentan los Evangelios Apócrifos. A estos documentos únicamente hay que concederles el valor de estar escritos en un tiempo cercano a los hechos pero no se puede decir que sean verdad. También los mismos textos dicen que José era viudo cuando se desposó con la Virgen María y que de su primer matrimonio tuvo cuatro hijos.

Dicen esos evangelios, según una posible revisión de un original copto a través de una redacción publicada por G. Wallin en 1722, que el relato fue recogido por los apóstoles de boca del Salvador en el monte de los Apóstoles y depositado en la biblioteca de Jerusalén. Afirman que José estaba muy impuesto en sabiduría y en el oficio de carpintero. Acostumbraba a salir de su pueblo para ejercer el oficio. Se casa cuando María había cumplido los doce años —de los cuales nueve pasó en el Templo—. Anciano ya, no estaba achacoso ni tenía delicada la vista ni había siquiera un diente estropeado en su boca. Conservó su juicio hasta los ciento once años. Fue perdiendo el color, se olvidó de comer y beber y la destreza en el oficio empezó a resentirse. La fiebre le acosaba. Murió al amanecer.

HIJO DE JACOB

¿Cómo podemos acercarnos con todas las de la ley al José-persona? Dejemos a un lado los Apócrifos y veamos lo que nos hablan los Evangelios auténticos de su figura, que es bien poco. Mateo empieza el suyo con la geneología de Cristo y dice que de Abrahán a El hubo 42 generaciones; de donde se deduce que de San José le separaban 41. Son José era hijo de Jacob, nieto de Matan, bisnieto de Eleazar y tataranieto de Eliud. Lucas apura el árbol ascendente hasta el mismo Adán.

¿Fue carpintero? Mateo y Marcos hablan de "artífice" (¿No es éste el hijo del artífice?). Incluso algunos Santos Padres como San Hilario, San Pedro Crisólogo, San Ambrosio, San Beda y Teófilo de Antioquía lo interpretaron como "herrero". Pero la opinión más extendida trata a San José como carpintero, porque la palabra del evangelio ("faber") quiere decir en su primera acepción eso, "carpintero".

De su infancia y juventud también se sabe poco. Seguro que las pasaría en Nazaret, donde nació. ¿Cuántos años tenía San José al casarse con la Virgen? Algunos, como San Epifanio, San Gregorio Nacianceno y Nicéforo lo imaginan viejo, nada menos que de 80 años, aproximándose a la idea de los Evangelios Apócrifos. También hay quien, como Suárez, le ven en edad jovencísima. El término medio —de 30 a 40 años— será quizás la edad exacta entre otras razones porque hubiera sido mal visto entre los familiares el que un viejo se casase con una muchacha de quince años. Si se le representa viejo quizás sea para significar su inteligencia y madurez.

Por cierto que José era tío de María ya que el hermano mayor del santo, Joaquín, tercer hijo de Jacob, fue el padre de la Virgen.

Aunque San Epifanio o San Hilario hablasen de José como viudo de una mujer, lo niegan San Agustín y San Jerónimo entre otros. Dicen que si el Evangelio habla de "hermanos y hermanas de Jesús" lo hace al estilo oriental, donde se trata así también a primos y primas.

CINCO MESES EN EGIPTO

De la vida de San José cuando desde Nazaret de Galilea se traslada a Belén de Judea para empadronarse poco hay que añadir porque todo está en cualquier historia sagrada al hablar del Nacimiento. Lucas cuenta que tras la presentación en el templo se vuelven a Nazaret. Estaría presente en la adoración de los Magos. No lo citan los avangelistas pero lógicamente él haría los honores de la casa. (De casa habla Mateo aunque Lucas señala que nació en pesebre).

Con la huída a Egipto se establecieron en alguna de las cinco ciudades donde se hablaba la lengua hebrea. Los apócrifos dicen que permanecieron allí un año pero probablemente no pasaría de cinco o seis meses por una sencilla razón: "permaneció harta la muerte de Herodes", señala Mateo. Si el degollador muere en Abril del año 750 de Roma, como Jesús había nacido a fines de 748 y partió para Egipto aproximadamente un año después, no pudo residir en Egipto más de esos meses.

Vuelve a Galilea y se instala en Nazaret. A excepción de las tres grandes fiestas mosaicas en las que todos los israelitas se acercaban cada año a Jerusalén, la vida de San José transcurría entre su casa y la carpintería, desde el retorno del destierro hasta la muerte, según cree Bianchi.

Hay quien asegura que murió San José a los 92 años —San Epifanio—, poco después de la pérdida y hallazgo de Jesús en el templo. No puede ser si Lucas habla de que volvió a Nazaret con José y María, y "les estaba sujeto". (No dice "le estaba"). Con menos lógica debe creerse que José sobrevivió a Jesús.

LUGAR Y AÑO DE LA MUERTE

San José debió morir poco antes de la vida pública de Jesús, San Jerónimo dice que "poco antes del bautismo de Jesús, hacia el año 14 del reinado de Tiberio". Cuando Jesús inicia su misión —recuérdese las bodas de Caná— se habla solamente de María, y al volver a Nazaret los convecinos hablan de El como "el hijo del artífice". Luego la muerte no pudo ser remota.

Lugar: Nazaret. Año: más o menos el 778 de Roma. Mes y día: hasta que la congregación de Ritos lo prohibió el 20 de Noviembre de 1660, en algunas iglesias se celebraba el 20 de Julio, pero no hace falta añadir que los más viejos martirologios lo fijan ya en el 19 de Marzo. Del género de su muerte tampoco se sabe nada cierto.

¿Cómo era San José? No hay tratadista que no le califique de "justo". Guitton le llama "fuerte", digno, viril, tenaz, impaciente, justo y sabiamente rebelde". Pero ni del aspecto físico ni del íntimo se conocen pocos más datos que los nacidos de mentes literarias, a veces ramplonas y ampulosas. Al llegar su día pensemos en cuanto hizo por Jesús y lo poco que de él se han acordado los historiadores.

La devoción a San José, sentimiento y arte en épocas históricas de angustia

Pese a afirmaciones contrarias, la devoción existía ya en los primeros siglos cristianos

Más tarde, Urbano VIII dedicó el día 19 de Marzo para su fiesta

Por FERRANLLULL

(De los Servicios Especiales de EFE)

Hoy, hasta incluso el telescopio vé interferidas sus imágenes siderales por nuevos cuerpos. En sí, eso no es malo. El peligro se halla en la tendencia agnóstica, falsamente derivada, pretendiendo encaramarse a la Metafísica.

Y ha sido en las emergencias, cuando los cristianos buscaron un ejemplo de fe sin retorcimientos intelectuales. "Los que carecen de director... no pueden escoger mejor maestro". Lo afirmó Santa Teresa de Jesús, refiriéndose a San José, y la frase tiene actualidad no sólo mística.

ORIGENES DE LA DEVOCION

Pero la angustia no es de hoy. Se sentía ya en las catacumbas romanas; asediadas, más que por los sacrificios del Coliseo, por una sociedad, tambien en opulento declive, y, por ello, turbadora. Hacía mucha falta la fe, precisamente, para no perderla.

No es cierto que la devoción josefina sea moderna. Ya existía entonces. En las catacumbas de santa Priscila pueden verse pinturas representando a la Virgen con el Niño junto a la figura que con toda probabilidades San José. En el cementerio de San Hipólito hay un grupo escultórico donde junto a la estatua de Santa Severa aparece la escena de la adoración de los Magos, con la Sagrada Familia. No importa que Reinach contradiga a L. Perret sobre la perfección del grupo escultórico, que este último considera casi derivado de Fidias. Más décisiva fue la aparición del nuevo arte cristiano.

La adoración de los Magos iba a ser tema principal para los pintores de todas las épocas, incluso para los del Renacimiento; hasta para el propio Leonardo da Vinci. El patronazgo josefino de la familia cristiana es antiquísimo y con representación artística conjunta al Niño y a la Virgen. Tema doméstico, sencillo y perfecto. Muy pocas veces se ha limitado el dibujo a San José. Hay un retrato, es cierto, en el Museo del Louvre, sobre cuadro de Bordognans del que E. Mathieu y L. Chapón hicieron excelente dibujo a pluma, pero lo normal es que el Patriarca aparezca con los otros miembros de la Sagrada Familia. Bien cuando la adoración de los tres Reyes, bien en la huída a Egipto, en su papel de protector; bien en el exilio faraónico, bien en su taller, mientras el Niño juega y la Virgen hila.

La Iglesia oriental primitiva ensalzó igualmente a San José, guardándose recuerdo de un bello himno escrito por autor desconocido.

LA VUELTA DE LOS AÑOS MIL

Eran también tiempos de confusión. Una cultura, ya de siglos consolidada, se abría en ansias proselitistas lejanas: Los Santos Lugares. Las Cruzadas. Sin embargo, en medio de la montaña monolítica, se comenzaban a perfilar primeras brechas intelectuales. El Mundo buscó de nuevo al Hijo, a la "Stella Matutina" y recogió la figura de San José, el hombre que vió la Paz en el propio hogar.

El Carmelo revivió después la devoción, seguido por dos Ordenes Mendicantes: la del español Santo Domingo de Guzmán y la del italiano Francisco de Asís.

Ya Gregorio Nacianceno había sido devoto del patriarca; lo mismo que lo fueron después San Bernardo, San Buenaventura y Santo Tomás de Aquino.

Y el movimiento fue expandiéndose. Gerson, al que se atribuyó el admirable libro "Imitación a Cristo", escribía en 1400 una epístola a varias diócesis francesas; otra en 1413 al duque de Berry, y otra ulterior a la catedral de Chartres. Se le asociaron el Cardenal Pedro de Ailly y el canciller de Paris Isidoro de Isolanis. Entre nosotros, Teresa de Jesús. La catedral de Chartres edito (1529 y 1535) una misa votiva josefina.

LA BARCA DEL PESCADOR

Primer oficio, antiquísimo, en honor a San José. Las Vísperas eran llamadas "Oficio de las Lámparas" u "Oficio de las Antorchas". Los fieles, de noche, en las oscuras naves románicas impetraban la luz por intermedio del Patriarca: Invitatorio. Primer nocturno: tres lecciones, Segundo nocturno, tres lecciones más; Tercer Nocturno. San José ha sido siempre la humildad congénita, artesana. Voluntaria en el trabajo. Porque cuando los Evangelios reseñan la genealogía del Cristo Hombre señalan asimismo la de San José.

Era necesario ensalzar aún más su origen ante los tiempos modernos, que podían perder el rumbo y entrar en la angustia. San Francisco de Sales, San Bernardino de Sienna, San Francisco Javier, apóstol de Indias, San Felipe Neri, el Cardenal Berulle; y Suárez, el español universal por su saber filosófico y teológico, y Faber y Bossuet, todos pugnaron por conseguirlo.

El Papa Gregorio XV había confirmado la fiesta de San José y poco después Urbano VIII la fijó definitivamente el 19 de Marzo.

Por Decreto apostólico del Papa Pío IX se proclamó San José patrono de la Iglesia (8 de Diciembre de 1870), ordenando, dos años más tarde, que anualmente dicho día, se celebrase la fiesta en la capilla papal del palacio apostólico.

Hoy, solemnes actos religiosos en Burgos

Con motivo de la fiesta de San José

Hoy, festividad de San José, Patrono de la Iglesia universal, se conmemorará en Burgos el «Día del Seminario» y del Apostolado Seglar.

Con tal motivo y para coadyuvar a la obra del Seminario se celebrarán misas comunitarias y colectas en todos los templos y se dará a conocer a los fieles la exhortación pastoral del Excmo. y Rvdmo. Sr. Arzobispo, don Segundo García de Sierra y Méndez que ha puesto de relieve la excepcional importancia del Seminario para el presente y futuro de la Iglesia, en orden al despliegue de una acción vigorosa, tal y como ha sido recomendado por el Concilio Vaticano II.

A las diez de la mañana, en el Seminario Metropolitano dirigirá una meditación el profesor don Ambrosio Rebollo, director espiritual de la Adoración Nocturna.

El Prelado de la diócesis celebrará una misa de comunión a las ocho de la mañana en el Seminario menor de San José, y a las once y media oficiará la solemne el rector don Justino Losa.

Por la tarde finalizarán los actos en dicho Seminario con una solemne función eucarística presidida por el vicario general de la diócesis monseñor don Buenaventura Díez.

Por su parte, el Consejo diocesano de los hombres de Acción Católica tendrá una jornada de convivencia con meditación, misa comunitaria, coloquio, exposición menor y visita al Seminario.

Una comisión del Ayuntamiento acudirá a las once de la mañana a una misa solemne en la capilla del cementerio municipal de San José.

La mutualidad de carpinteros y la cofradía de San José del Círculo Católico de Obreros asistirán también a una misa a las diez de la mañana en la capilla de la entidad.

QUITAMANCHAS
TRIQUI
TAMPON Y PASTA

de alta mar a la orilla...
...y a su mesa
CONSERVAS GARAVILLA, S/A
ISABEL
ATUN-SARDINAS-ANCHOAS-BONITO-CABALLA-MARISCOS
AGENTE PARA BURGOS Y PROVINCIA
D. Antonio Ibáñez de la Fuente - Pozo Seco, 9 - Tlfno. 67 65

muebles
tresillos
muebles
auxiliares
mejor calidad...
a mejores precios
IBAÑEZ
Plaza de Sto. Domingo de Guzmán, 18

investigue los "MOTIVOS"
que le decidirán a elegir bien
EL ACABADO EXTERIOR QUE NUNCA SE ALTERA
¡REVOLUCIONARIO!
EL RECUBRIMIENTO ACRILICO
El último hallazgo de la técnica mundial, que sólo llevan los frigoríficos IBERIA.
Una superficie brillante, durísima, (al extremo de que resiste el martillo) y blanca para toda la vida.
Supera las ventajas de la pintura y la porcelana.
¡La solución definitiva!
Infinidad de motivos le decidirán a preferir el frigorífico IBERIA.
* Completamente SILENCIOSO y sin vibraciones.
* Descongelación automática.
* Ahorra el 50 por ciento de consumo.
* Mueble hermético, cien por cien, que evita toda pérdida de frío.
* Frío rápido. Gran capacidad de congelación.
* Verdadero congelador. Hasta 27° bajo cero.
* Construcción automatizada.
* Chapa de acero doble laminado que le confiere gran solidez.
* Amplia capacidad interior.
* Parrillas graduables. Pueden colocarse a la altura que se deseen.
* Parrillas abatibles. Otro espacio adicional para botellas.
* Gaveta aislada para carne.
* Componentes interiores y tornillería de acero inoxidable, de duración ilimitada.
* Pedal. Permite abrir la puerta con el pie.
* Color inalterable.
* Minucioso control de fabricación por aparatos electrónicos de alta precisión, bajo las normas AFNOR, las más exigentes en el mundo.
* Laboratorios de Ensayo y Control, dotados de aparatos de la mayor exactitud empleados hasta ahora en la fabricación de frigoríficos.
* Presentación lujosa, moderna y elegante.
Iberia FRIO
Comprobado! EN TODO superior al mejor!
RESPALDADO POR LA FABRICA DE FRIO AUTOMATIZADA MAS MODERNA DE EUROPA

M.E.C.D. 2017

Jefatura provincial del Movimiento

El lunes comenzarán las elecciones de consejeros provinciales del Movimiento

Candidatos proclamados

Para dar cumplimiento a las órdenes recibidas de la Delegación nacional de Provincias, respecto a la renovación de los miembros electivos del Consejo provincial del Movimiento, por haber expirado el plazo de su mandato (tres años), para el que fueron elegidos y que afecta a los representantes de cada uno de los partidos judiciales y a los cinco designados por los militantes de la capital, encuadrados en las distintas unidades el jefe provincial ha acordado convocar elecciones en la forma y circunstancias que determina el artículo 76 del Reglamento de Organización y Funcionamiento de las Jefaturas provinciales y locales, y mediante las mismas cubrir las vacantes de los camaradas que cesan por imperativo del Reglamento

Para la elección de la capital que tendrá lugar el próximo día 22 a las siete de la tarde, en la Jefatura provincial del Movimiento han sido proclamados los siguientes candidatos:

Andueza Rodríguez, Antonio, funcionario; Cano Pérez, Raquel, funcionario; Dueñas Gavilán, Luis, funcionario; Espino de la Cal Teódulo, gestor administrativo; García-Gallardo del Río Juan M., abogado; Manero Frías, José María, abogado; Martínez Llanos Nemesio, funcionario; Matesanz Sanz José licenciado en Filosofía y Letras; Miguel Villanueva, Marina de, maestra nacional; Pérez Aguilera, Manuel, topógrafo; Rico Díez de la Lastra, Eduardo, industrial, Ruiz Nieto Alfonso, abogado; Ruiz Sanz, Luis, funcionario; Sancho Ortigosa, Ignacio industrial y Silleras Peña, Pedro, maestro nacional

El censo electoral le componen los compromisarios designados por las distintas unidades de encuadramiento en número de 84.

En cuanto corresponde a las elecciones que tendrán lugar los días 21, 22 y 23 del actual, en cada una de las cabeceras de los partidos judiciales, toman parte en las mismas, en calidad de compromisarios, los jefes locales del Movimiento de sus respectivos partidos y los candidatos proclamados son los siguientes:

ARANDA DE DUERO. — Tomás Arauzo Delgado jefe local de Caleruega; Marino de Blas García, de Milagros; Juan Calvo del Campo, de Gumiel del Mercado y Vicente del Río Domingo, de Baños de Valdearados.

BELORADO. — Segundo Juez Vargas, jefe local del Valle de Oca; Victoriano de Miguel de Miguel, de Pradoluengo y Jesús Riaño Torres, de Cerezo de Río Tión.

BRIVIESCA. — J. Antonio Arnáiz Martínez jefe local de Monasterio de Rodilla; Elías Gutiérrez Cortés, de Poza de la Sal y Félix Ruiz-Capillas Sáez, de Busto de Bureba.

BURGOS.— Eutiquio Alarcia Arroyo jefe local de Villasur de Herreros; Manuel Cuende Vitores, de Pineda de la Sierra; Teodoro Escudero Melgosa, de Isar y Desiderio Solana Gutiérrez, de Quintanaortuño.

Castrojeriz.— Braulio Grijalvo Gil jefe local de Villasandino; Jesús Sicilia Lafont de Pampliega y Mariano Zurita Barrio, de Melgar de Fernamental

LERMA.— Matías Cuñado Gutiérrez, jefe local de Villahoz; José María Larrea Gil, de Torresandino; Santos Lázaro Higuero, de Cabañes de Esgueva y Eusterio Martínez Gil, de Zael.

MIRANDA DE EBRO. — Teodoro Castrillo Ruiz, jefe local de Pancorbo; Cayo Torres España, de Santa María Rivarredonda y Francisco Villarreal Martínez, de Condado de Treviño.

ROA DE DUERO.— Pedro Balbás Bonet jefe local de La Horra; Mauro Cortés Esteban, de San Martín de Rubiales; Valentín Plaza Guijarro, de Fuentecén y Basilio Ursa Arranz, de Hoyales de Roa.

SALAS DE LOS INFANTES.— Angel García Arlanzón, jefe local de Santo Domingo de Silos; Eugenio Fiel Ruiz, de Canicosa de la Sierra; José Martínez Sanz, de Salas de los Infantes y José Navazo de la Mata, de Hontoria del Pinar.

SEDANO.— Bernabé González Alonso, jefe local de Arija; Angel Serna Sáinz de Soncillo y Miguel Varona Fernández de Sedano

VILLADIEGO. — Luciano Díez Ucio, jefe local de Sotresgudo; Pedro Fuente Ruiz de Tapia de Villadiego y Amancio Pérez del Valle, de Zarzosa de Riopisuerga.

VILLARCAYO. — Gregorio Atienza García, jefe local de Trespaderne; Alfonso C. Galaz Pereda, de Medina de Pomar y Víctor Romillo Velasco, de Merindad de Montija

Será elegido consejero provincial, en cada uno de los partidos judiciales el que obtenga mayor número de votos.

Televisión

SABADO

9,45: Carta de ajuste.
10,00: Santa misa. En la festividad de San José.
11,00: Efemérides. Santoral. Curiosidades.
11,15: Despedida.
1,45: Carta de ajuste.
2,00: Presentación y avance.
2,05: Musical.
2,50: En antena... El teatro, por Alfredo Marquerie.
3,00: Telediario.
3,20: Fin de semana.
3,45: Edición especial. Un reportaje de actualidad nacional.
4,05: Sesión de tarde: «El virginiano». Hoy en el telefilm titulado «El vaquero viejo».
5,25: Sólo para menores, presenta: «Yo, mi, me contigo».
6,00: Escuela de campeones. Espacio de divulgación deportiva.
6,20: Cesta y puntos. Concurso entre los equipos culturales de centros de enseñanza. Hoy: Colegio de los Sagrados Corazones, de Madrid. Colegio Menesiano «Parque de las Avenidas», de Madrid.
7,00: El rincón de los chicos: Los niños en las Fallas de Valencia.
7,15: Cine juvenil.
7,30: Viaje al fondo del mar. David Hedison.
8,30: ¿Quién dice la verdad?
9,00: Dibujos animados.
9,15: Telecrónica.
9,30: Telediario
9,47: La pequeña comedia de Víctor Ruiz Iriarte.
10,30: Noche del sábado. Desde el Parador de Foc, de Valencia, se retransmite en directo un programa de variedades.
11,45: Los Intocables: «La noche en que mataron a Santa Claus».
0,45: Cremá. Desde la plaza del Caudillo, «cremá» de las Fallas allí «plantás».
1,00: Telediario
1,10: El alma se serena, despedida y cierre.

DOMINGO

9,45 Carta de ajuste.
10,00 Buenos días, Santa misa, Efemérides, etc.
11,00 Concierto.
12,30 Complemento.
12,45 En directo: balonmano.
2,00 El día del Señor.
2,25 Teleclub.
2,50 Perfil de la semana.
3,00 Telediario.
3,20 En directo, carrera ciclista Milán-San Remo.
4,10 Día de fiesta.
5,00 Cross internacional de Rabat.
6,05 Reina por un día.
6,35 Información deportiva.
6,40 Escala en Hi-Fi.
7,30 En directo: Partido de Liga At. Bilbao - Barcelona.
9,30 Telediario.
9,47 Tiempo y hora.
10,20 Me siento rejuvenecer. Película.
11,45 Telediario.
12,00 Despedida y cierre.

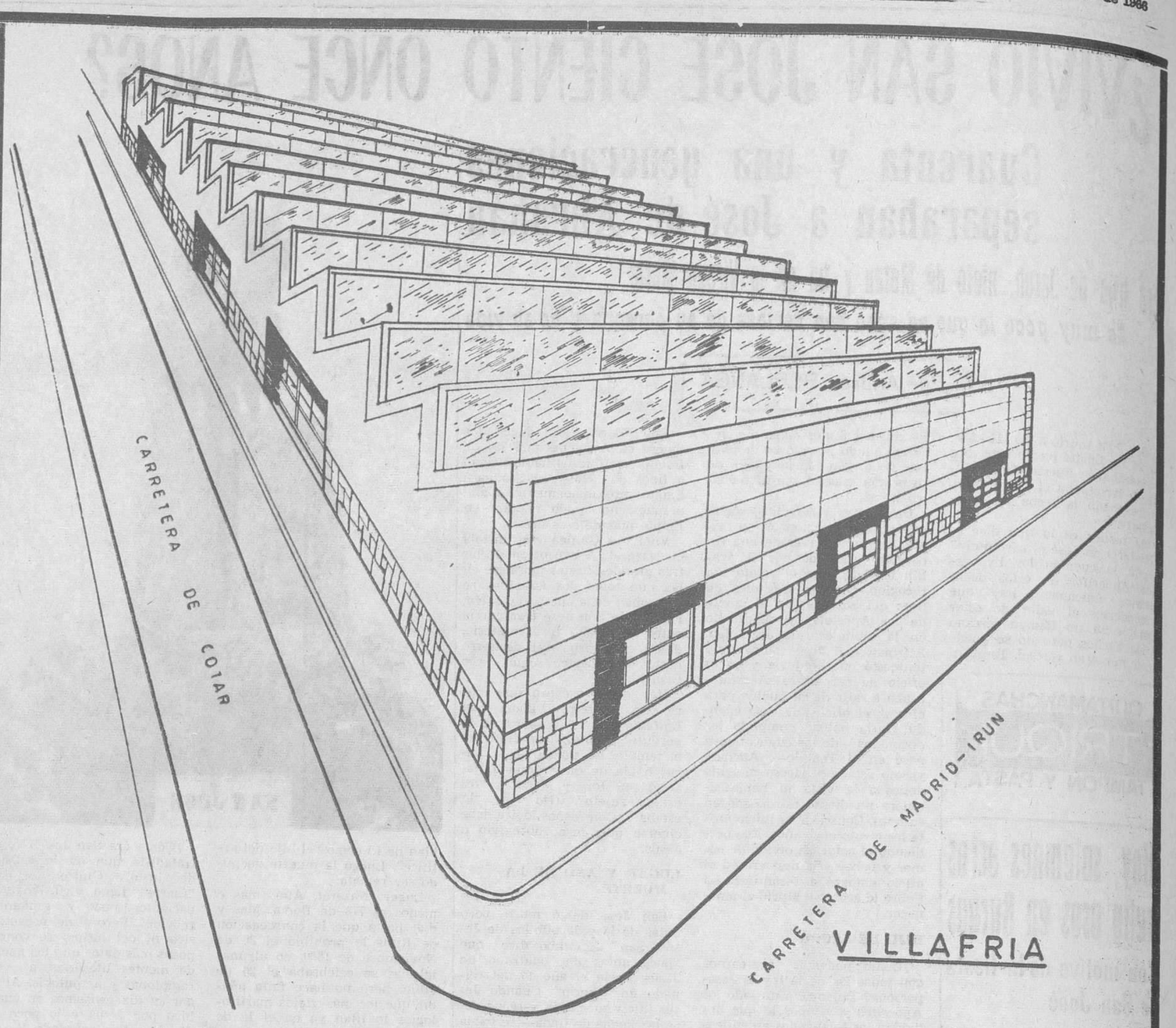

NAVES INDUSTRIALES

INFORMACION Y VENTA: TELEFONO 3172 :: BURGOS

El Club del Oyente de Radio Juventud de Burgos

Al margen de una relación de tipo familiar, existirán importantes ventajas y beneficios para sus asociados

La nueva emisora con que contará Burgos dentro de breve plazo, dispondrá de un Club del Oyente al que se quiere dotar de gran fuerza por la dirección de Radio Juventud de Burgos.

Nuestra joven emisora hará de su Club del Oyente una actividad de unión espiritual de los oyentes con la emisora; unión que transcenderá los derechos y deberes de naturaleza contractual par convertirse en un conjunto de nexos de simpatía y adhesión que constituyen lo que bien podríamos calificar de relación de tipo familiar: Se aspira, en efecto, a que todos los radioyentes se consideren partícipes de una gran familia.

El propio indicativo de Radio Juventud hace referencia a una actividad radiodifusora volcada preferentemente hacia un sector joven, sin que ello suponga una exclusividad en orden a la edad de los radioescuchas. Es interesante destacar en este momento que, efectivamente, Radio Juventud de Burgos será la emisora joven no tanto por ser la más bisoña de las montadas en nuestra provincia, cuanto porque se piensa dotarla de un enfoque que, en su programación dinámica y alegre condense el sentido juvenil de la vida burgalesa.

Los abonados al Club del Oyente de Radio Juventud serán, realmente, quienes determinen el enfoque y desarrollo de la emisora, formando ese cuerpo compacto que se persigue. No será el Club del Oyente una sección marginal de Radio Juventud sino la propia emisora.

CLASES DE ABONADOS

En este Club del Oyente de Radio Juventud existirán tres clases de abonados: Abonados propiamente dichos, abonados comerciales y socios protectores.

SOCIOS O ABONADOS

El socio o abonado, personal, al Club del Oyente de Radio Juventud, tendrá, además de una vinculación espiritual a la emisora que el tiempo tratará de desarrollar, los siguientes beneficios:

—Recepción gratuita de la revista "Car".

—Nuestro laboratorio electrónico reparará su receptor de radio, reponiendo todo el material necesario, completamente gratis.

—Podrá dedicar o solicitar tres discos mensuales.

—Cualquiera que sea el número de discos que nos solicite fuera de los que le corresponden, tendrá una bonificación del 50 por ciento.

—Entrada gratuita en las audiciones "cara al público" de la emisora.

—Seguro de accidentes.

—Bonificaciones en los festivales y sesiones de cine que organice la emisora.

—50 por ciento de descuento en los anuncios de pérdidas y otras notas que precise.

—Participación en el sorteo de regalos.

—Podrá realizar viajes y excursiones a precios reducidos.

—Bonificación del 10 por ciento en los comercios que figuren como abonados comerciales del Club del Oyente.

Al margen de todo lo expuesto, gozará de cuantos beneficios se proyecten en el desenvolvimiento del Club del Oyente.

Todas estas ventajas se consiguen inscribiéndose como abonado por la cuota mensual de 15 pesetas.

SOCIOS COMERCIALES

Serán abonados o socios comerciales todos los establecimientos abiertos que se adhieran voluntariamente a la red de casas comerciales protectores del Club del Oyente.

Los abonados comerciales contribuirán con la cuota mensual de 100 pesetas.

Son derechos de los abonados en principio, los siguientes:

a) Todos los derechos de los abonados, a nombre del titular del establecimiento.

b) Participar con carácter gratuito en una emisión diaria publicitaria de media hora con otras firmas, una vez al mes.

c) Participar en el sorteo semanal de una audición publicitaria de media hora, dedicada exclusivamente a dicho establecimiento.

El abonado comercial quedará comprometido a realizar un descuento mínimo del 10 por ciento a todos los abonados del Club del Oyente sobre las compras que efectúen en su establecimiento.

SOCIOS PROTECTORES

Se considerarán socios protectores aquellas entidades u organismos que, sin fines comerciales, tengan relación directa con la emisora para la difusión comunicación o información de sus actividades, anuncios, avisos, etc., que la emisora emita con carácter gratuito.

Estas entidades satisfarán también una cuota que oscilará entre 300 y 500 pesetas mensuales.

INSCRIPCIONES

Radio Juventud de Burgos está enviando a todos los burgaleses, boletines de inscripción para su Club del Oyente. El impreso correspondiente podrá remitirse a las señas que en él figuran: Radio Juventud de Burgos, apartado 235.

de 100 pesetas.

NUESTROS TELEFONOS:

REDACCION 1280.

ADMINISTRACION 7148.

Banco Español de Crédito

Domicilio Social: Alcalá 14 — MADRID
Capital desembolsado y reservas 4.765.329.995.09 Ptas.
535 DEPENDENCIAS EN ESPAÑA Y AFRICA
Departamento de extranjero: Cedaceros, 4. MADRID

SUCURSAL DE BURGOS

Almirante Bonifaz 15 (edificio de su propiedad)

URBANA. — Calle Miranda, 3 (frente Estación Autobuses) ESTA ESPECIALMENTE ORGANIZADO PARA LA FINANCIACION DE ASUNTOS RELACIONADOS CON EL COMERCIO EXTERIOR, SERVICIO NACIONAL DEL TRIGO Y LIBRETAS DE AHORRO

CHEQUES DE VIAJE

SUCURSALES EN LA PROVINCIA: Aranda de Duero, Briviesca, Lerma, Melgar de Fernamental, Miranda de Ebro, Pradoluengo, Roa de Duero, Villadiego y Villarcayo.

(Aprobado por el Banco de España el 30 de Noviembre de 1963, con el número 6.052)

CAJA DE AHORROS MUNICIPAL

Resultado del sorteo de premios para los niños burgaleses, celebrado el día 13 de Marzo de 1966

1.—Una bicicleta ... 194.337
2.—Un reloj de niña ... 156.533
3.—Un reloj de niño ... 225.825
4.—Un coche para el muñeco ... 251.345
5.—Una mesa de billar ... 99.001
6.—Un triciclo ... 244.165
7.—Un futbolín ... 157.590
8.—Una caja de soldados ... 3.998
9.—El Conejo de la Suerte ... 22.602
10.—Una caja de cacharros ... 210.467
11.—Una escopeta de caza ... 194.303
12.—Una muñeca «Milva» ... 245.560
13.—Una muñeca «Cadita» ... 15.555
14.—Un par de patines ... 244.626
15.—Un coche eléctrico ... 178.201
16.—Una vajilla Clim ... 210.679
17.—Una cuna ... 243.307
18.—Un juego «control Tráfico ... 98.967
19.—Una construcción de plástico ... 245.631
20.—Una máquina de coser ... 219.887
21.—Un coche patrulla eléctrico ... 194.065
22.—Una caja de soldados ... 244.464
23.—Una cocina con su menaje ... 83.006
24.—Una guitarra mágica ... 8.768
25.—Una caja construcción coches ... 245.629
26.—Un parchís automático ... 244.724
27.—Un camión dirigido ... 92.777
28.—La Vuelta a Francia ... 225.850
29.—Una guitarra ... 194.409
30.—Un balón de cuero ... 1.966
31.—Un coche Seat ... 239.375
32.—Un estuche de botiquín ... 49.541
33.—Un estuche de peluquería ... 120.602
34.—Una cocina ... 247.456
35.—Una construcción camiones ... 225.035
36.—Una metralleta eléctrica ... 15.023
37.—Un par de patines ... 229.904
38.—Una vajilla para «mi Fiesta» ... 244.141
39.—Una caja de juegos reunidos ... 66.109
40.—Un juego con batidora ... 119.997
41.—Una caja con 25 juegos ... 11.629
42.—Un carro ... 247.635
43.—Un rancho «La Ponderosa» ... 245.344
44.—Un traje de americano ... 126.666
45.—«Mi Colada» ... 247.401
46.—Un avión ... 244.048
47.—Un piano ... 23.033
48.—Un tren ... 101.191
49.—Una canastilla ... 260.023
50.—Un perro saltarín ... 13.821
51.—Una cartera colegial de niña ... 108.080
52.—Un juego de mesa «La Paz» ... 116.983
53.—Una casa de muñecas ... 7.100
54.—Un fuerte ... 200.979
55.—Un costurero ... 259.302
56.—Una carretilla de plástico ... 256.697
57.—Un saxofón ... 111.324
58.—Un juego de café ... 78.123
59.—Un armario ... 113.505
60.—Una pistola con su funda ... 255.019
61.—Una canoa ... 16.547
62.—Una muñeca «Larita» ... 259.474
63.—Un avión eléctrico ... 119.228
64.—Un tractor con remolque ... 201
65.—Un pin-pon ... 12.650
66.—Un clarinete ... 100.123
67.—Una cocina con cacharros ... 75.432
68.—Un teléfono eléctrico ... 258.615
69.—Una armónica ... 19.066
70.—Una caja de juegos reunidos ... 247.271
71.—Una cartera colegial de niño ... 124.320
72.—Una vajilla ... 50.629
73.—Una cocina de butano ... 41.252
74.—Un inibillar ... 258.001
75.—Una construcción Urbis ... 180.975
76.—Un juego de la «cucaracha» ... 144.576
77.—Un camión ... 9.527
78.—Un neceser de coqueta ... 257.998
79.—Un coche antiguo ... 108.586
80.—Una trompeta ... 231.420
81.—Un balón de goma ... 260.325
82.—Una nevera ... 235.703
83.—Una caja pinturas acuarela ... 242.321
84.—Un Mago electrónico ... 109.429
85.—Un tren de plástico ... 11.039
86.—Un tambor ... 15.415
87.—Una plancha eléctrica ... 237.342
88.—Un estuche «enfermerito» ... 21.035
89.—Un avión ... 260.301
90.—Un arco de indio ... 12.429
91.—Camiseta y pantalón fútbol ... 14.492
92.—Un coche para el muñeco ... 3.125
93.—Un balón de goma ... 13.013
94.—Un teléfono ... 104.321
95.—Un juego de café ... 11.075
96.—Un cañón ... 21.321
97.—Un juego de raquetas ... 6.540
98.—Un tambor ... 16.025
99.—Una pistola Agente Secreto ... 224.271
100.—Un menaje ... 22.054

GUIA FACULTATIVA

José Luis Rica Rica
Parto dirigido y osicoprofiláctico. — Enfermedades y operaciones de la mujer
Consulta de 11 a 2 y de 4 a 6
Vitoria, 21, 1.º Izqda. — Tl. 4771

S. Iñigo
Médico-oculista
Consulta de 11 a 2 y de 5 a 7
Lain Calvo, 12, 1.º — Tel. 1311

A. López Gómez
GARGANTA NARIZ y OIDOS
Consulta de 11 a 3 y de 4 a 6
Espolón, núm. 23. — Teléf. 8577

José María Aragüés
MEDICO ODONTOLOGO
Queipo de Llano, 2 — Tel. 5378

José María Rodríguez Orive
ODONTOLOGO
Avenida del Cid, 10 (FEYGON)

Jerónimo Iglesias Lucas
MEDICO DENTISTA
Consulta: de 11 a 2 y de 5 a 8
Mil Viviendas, 19, 1.º (bloque 7)

C. Rodríguez Sáez
OCULISTA
Consulta de 11 a 2 y de 5 a 7
Héroes del Alcázar, 1
Teléfono 7063

Dr. Bañuelos
OCULISTA
Plaza Mayor, 2 Tl. 1068

J. M. Francés
MEDICINA INTERNA
RAYOS X
Consulta de 10 a 1 y de 3 a 5
Plaza de Vega, 36 — Telf. 5448

V. OJEDA CARCEDO
APARATO DIGESTIVO y NUTRICION
Análisis clínicos
Rayos X — Metabolimetría
Consulta, de 10 a 1 y de 4 a 6
Vitoria, 20, 1.º — Teléf. 3667

José Carazo
PARTOS y ENFERMEDADES DE LA MUJER
Del Hospital de Barrantes y Cruz Roja
Vitoria, 31, 3.º — Teléf. 3591

F. J. del Campo Alposo
PIEL Y VENEREAS
Consulta
Clínica de San Juan de Dios
sábados de 11 a 1

José Muñoz Avila
RIÑON, PIEL y VIAS URINARIAS
A. Bonifaz, 12, 1.º — Teléf. 1539

S. Lechuga-Serantes
Oculista
CONSULTA DIARIA
Avenida del Cid, 6-3.º — Tel. 4452

M. Calvo Pinillos
Aparato respiratorio — Corazón
Bronquios.—Electrocardiografía
Espirografía. — Ventiloterapia
Rayos X
Calle Vitoria, 27 — Tel. 3048

Dr. V. MATEOS LOPEZ
CIRUGIA GENERAL, TRAUMATOLOGIA, HUESOS, ARTICULACIONES — RAYOS X
Avenida del Cid, 8, 2.º
Teléfono 2254

I. LOPEZ SAIZ
ENFERMEDADES MENTALES Y NERVIOSAS
Consulta de 12,30 a 3
Plaza Santo Domingo de Guzmán, 8, 1.º

Emerson
El televisor del futuro
Comercial Velo-Moto

GAFAS SOL GRADUADAS
ENTREGA EN EL DIA
I'ZAMIL LAIN CALVO 28

—Hasta el próximo 16 de Abril pueden solicitarse las becas, préstamos y ayudas que convoca la Comisaría General de Protección Escolar y Asistencia Social para seguir estudios medios, especiales y superiores en el curso 1966-67.

Información en Comisarías de Distrito y Delegaciones provinciales de Protección Escolar.

M.E.C.D. 2017

Nuevos hogares

Del Olmo-Giménez

A mediodía de ayer en la iglesia parroquial de San Nicolás de Bari, de Cerezo de Riotirón, contrajeron matrimonial enlace la encantadora señorita María del Rosario Giménez Santos, profesora de Piano y Canto y nuestro querido amigo don Jesús del Olmo Fernández, director de la Academia provincial de Dibujo.

Con tal motivo, el pintoresco Municipio de la Rioja burgalesa vivió una jornada de fiesta popular, asociándose sus autoridades y vecindario a la ceremonia, dada su vinculación afectiva con los novios.

Estos hicieron su entrada en el templo a los acordes de una solemne marcha nupcial: la desposada, del brazo de su hermano y padrino don Jesús Gabriel Giménez, inspector de «Laboratorios Winther», y el contrayente dando el brazo a su madrina doña Asunción Ibáñez de Aldecoa de Delgado Calvete (don Manuel).

Al pie del altar recibió a la feliz pareja el párroco don Pedro López Ruiz, que celebró la misa nupcial, bendijo la sagrada unión y dirigió a los nuevos esposos una emotiva plática.

Durante la solemne ceremonia, el tenor señor Aguirre, del Conservatorio de Madrid, entonó selectas obras de Verdi y Cabezón, actuando al armonium el maestro don Angel Juan Quesada, director del Conservatorio municipal de Música y crítico musical de nuestro periódico.

Después se cumplimentó el requisito civil ante el juez municipal don Marcelino Martín Riaño, a quien acompañaba el alcalde don Jesús Riaño Torre, suscribiendo el acta como testigos el padre de la desposada, don Gabriel Giménez y el padre del novio, don Jesús del Olmo Laredo; los primos de la novia don José del Rey y don Antonio Martínez; don Manuel Delgado Calvete, administrador general de la Caja Postal de Ahorros; don León Martínez Elipe, abogado del Ilustre Colegio de Burgos; don Carmelo Alonso Bernaola, compositor; don Luis Sáez, pintor y don Rafael Núñez Rosáenz.

La boda se celebró en la intimidad, siendo obsequiados los invitados con un almuerzo.

Después, el nuevo matrimonio, al que deseamos eterna felicidad, emprendió su viaje de novios con dirección a Valladolid, Madrid y otras poblaciones.

Reciban los señores Del Olmo-Giménez nuestra más efusiva enhorabuena, extensiva a sus respectivas familias.

La orquesta Ademar de Liceo Castilla a Madrid y Avila

En la tarde de ayer emprendió viaje a Madrid y Avila la orquesta "Ademar" del Liceo Castilla. Al frente de su director Hno. Martín Jiménez.

En la capital de España dará un concierto, hoy, sábado, en el colegio de San José, con motivo de las fiestas patronales de este importante centro docente.

Mañana, domingo, y con el patrocinio de la Asociación de Padres de Familia del Instituto de Enseñanza Media de Avila, intervendrá igualmente en el nuevo salón de la Cultura de aquella ciudad, con motivo de la celebración de la fiesta de la primavera y en celebración con dos rapsodas de prestigio nacional e internacional.

Deseamos a los componentes de este simpático conjunto musical burgalés buen viaje y mucho éxito en su jira artística.

CONTRA MALOS OLORES
steril-air

Hermandad de Piqueras Villanueva de Cameros (Logroño)

ANUNCIO DE SUBASTA

El próximo día 25 de Marzo en la Casa de Ayuntamiento de Villanueva de Cameros se celebrarán las subastas de aprovechamientos forestales de esta Hermandad sitos en el monte LA PINEDA concedidos por la superioridad para el año forestal de 1965-66 con las características siguientes:

MADERAS

Lote número uno. — En el sitio de Pinar Chico, Loma de los Zigzag, Lomo Céspedes, 10.908 pinos con 685 m.³ de madera y 100 de leña, precio base 279.000 pesetas, los pliegos de esta subasta se presentarán desde las 11,30 a las 12 de la mañana del día 25.

Lote número tres. — En el sitio encima de la Venta, 140 hayas con 90 m.³ de madera y 40 de leña, precio base 56.950 pesetas, los pliegos de esta subasta se presentarán de las 12 a las 12,30 de la mañana del día 25.

El precio índice será el 25 % más sobre el precio base.

Más detalles de dicha subasta están insertos en el B. O. de la provincia de Logroño, número 28 del 10 del actual Marzo.

Villanueva de Cameros a 11 de Marzo de 1966.

EL PRESIDENTE

Nuevas normas pontificias...

(Viene de primera pág.)

católica y comprobada la buena fe y disposición para aceptarlo por parte del cónyuge no católico.

—Los obispos estarán dotados de poderes para autorizar las bendiciones nupciales y los sermones en los matrimonios mixtos.

—En los casos que haya dificultades en observar la forma canónica de los matrimonios mixtos —ante un cura párroco y dos testigos— el obispo deberá elevar el caso a la Santa Sede.

—Los obispos y los curas párrocos deben comprobar cuidadosamente que los cónyuges cumplan sus promesas, en especial en cuanto concierne a la educación católica de los hijos.

El documento, aunque ha sido promulgado en nombre del Sumo Pontífice, va firmado por su eminencia el Cardenal Alfredo Ottaviani, pro-prefecto de la Sagrada Congregación para la doctrina de la fe, y por el arzobispo monseñor Prieto Parente, secretario de esa congregación vaticana.

AUDIENCIA PONTIFICIA

Ciudad del Vaticano. — Su Santidad el Papa ha recibido hoy, en audiencia privada, al ministro plenipotenciario de Gran Bretaña cerca de la Santa Sede, Michael S. Williams.

No se ha indicado, de fuentes vaticanas, si la audiencia habrá tenido alguna relación con la visita oficial que realizará al Sumo Pontífice, la semana que viene, el doctor Ramsey, arzobispo protestante anglicano de Canterbury y Primado de la Iglesia de Inglaterra.

SUCESOS

Madrid. — Cinco muertos y tres heridos graves ha sido el balance de los sucesos registrados en las últimas horas en diferentes puntos de España.

En Salamanca pereció ahogado al arrojarse al río Tormes el anciano de 82 años Juan Jiménez Blanco, vecino de Salamanca.

José Ramos Rodríguez, de 39 años, murió al volcar el turismo que conducía en Las Vaguillas y en el mismo accidente resultó herido grave Nicet Bellido Garrote, de 56 años.

En Monforte de Lemos fue arrollado por un autocar y resultó muerto Manuel González Díaz, de 87 años.

En Barcelona Manuel Gutiérrez García, de 35 años, murió a consecuencia de las heridas recibidas al caer desde el sexto piso de una casa en construcción en la que trabajaba.

HORRENDO SUCESO

Weiden (República federal de Alemania).—Un individuo, procesado bajo la acusación de haber dado muerte a su propia madre —crimen de suyo ya execrable y monstruoso por demás— vivió en una habitación, por espacio de un año, con el cadáver descuartizado de quien le dio el ser, según se ha revelado en la sesión de hoy del juicio oral que se sigue contra el parricida.

El acusado es el joven Detlev Brachmann, quien fue detenido y procesado por haber apuñalado, hasta morir, a su madre, cuyo cuerpo desmembró, luego de haber tenido una fuerte y violentísima discusión con ella el 13 de Junio de 1964. La infortunada señora contaba, a su deceso, 45 años de edad.

Empero, este horrendo hecho no se descubrió hasta hace relativamente poco tiempo y por motivos casuales. Resulta que el parricida Brachmann tuvo que abandonar el apartamento que ocupaba, por aviso del dueño del inmueble, quien se preparaba a vender la finca para su derribo y la construcción de otro edificio en el solar en que se ubicaba. Cuando los obreros procedieron al derribo, encontraron los restos descuartizados de la pobre madre de Brachmann. Los operarios y directivos de la empresa constructora procedieron de inmediato a formular la oportuna denuncia ante las autoridades judiciales y policiales.—Efe.

TOROS

AYER EN VALENCIA

Valencia. — Segunda corrida fallera. Toros de Cuadri, que dieron buen juego. Lleno. «Litri», ovación y saludos en uno y aplausos en el otro.

Diego Puerta, ovación y saludos. En su segundo realizó una gran faena. Ovación, dos orejas rabo y dos vueltas. Al toro le dan la vuelta al ruedo.

José Fuentes, ovación petición de oreja y vuelta. En el último, ovación y vuelta. Puerta salió a hombros.

—Las ayudas que convoca la Comisaría de Protección Escolar para cursar estudios en 1966-67 se conceden, por concurso público de méritos, exclusivamente a los escolares que justifiquen necesidad económica familiar y aprovechamiento en los estudios.

Se espera que en las próximas horas pueda ser extraído lo que se cree la "cuarta bomba" de Palomares

Palomares (Almería).—En las próximas horas será extraída de la sima submarina de las aguas próximas a la playa de Palomares "la bomba" o lo que se cree y se espera que lo sea. A los dos meses justos del accidente, ayer 17 de Marzo, se dio la primera noticia esperanzadora: el "submarino de bolsillo" "Alvin", en su infatigable singladura sumergido en los fondos acotados por la "Task Force" como posible escondite del ingenio nuclear perdido, con su cámara fotográfica en funcionamiento, captó unas placas decisivas. Al ser reveladas descubrieron la imagen de un objeto de forma similar a la bomba extraviada y envuelto en un paracaidas. Dicen en el "Campamento Wilson", según las gentes de Palomares, que el paracaidas era efectivamente en el que el artefacto descendió del avión siniestrado en el aire y que el viento arrastró aguas adentro.

Las "pinzas" mecánicas del "Alvin" o el "Aluminat" y los hombres-ranas del contralmirante William iniciaron ya esta madrugada, según noticias que circulan por la playa, la operación de fijar un potente cable a ese "objeto" que de un momento a otro puede sacar a la superficie la grúa del barco "Fort Snelling".

Según fuentes dignas de crédito la localización del objeto que puede ser la bomba, fue realizada como informamos ayer, en la base de un pequeño monte submarino que se eleva a unos veinte metros sobre el fondo y en un paraje afectado por fuertes corrientes submarinas. El análisis de las aguas en aquella zona no mostraba radiactividad, síntoma de que si el objeto hallado es la bomba ésta se encuentra intacta y no ofrece peligro alguno. Sólo es menester el máximo cuidado en su extracción, en cuya operación se invertirán algunas horas, pues a cerca de mil metros de profundidad, aún con el auxilio de los batiscafos de la "Task Force" y sus especialistas buceadores, la maniobra ofrece muchas dificultades, especialmente por el carácter delicado de la "mercancía" que se pretende extraer.

Los pescadores de toda la zona, desde Cartagena a Almería y especialmente los de Aguilas y Palomares, se enorgullecen de que todos los datos de la localización del objeto que puede ser la bomba coincidan con los informes que dieron ellos, testigos del accidente del B-52 y de la caída del artefacto, colgado de su paracaídas, en el mar. El "suspense" y la incertidumbre pueden terminar en un plazo de horas. Las fuentes militares sólo hablan prudentemente, de esperanza, de recuperación y posterior identificación, antes de afirmar rotundamente que la bomba ha sido encontrada.

Más información nacional

(Viene de primera página)

1.775.000 toneladas año de acero, en condiciones de competencia técnica y económica con el mercado exterior. "UNINSA" abordara la reestructuración de las plantas integrales que hoy poseen estas sociedades y constituirá una nueva factoría en Veriña (Gijón).

El programa de expansión será financiado con los créditos oficiales derivados de la acción concertada, créditos en divisas, y por una ampliación de capital social de "UNINSA", que pasará a millones de pesetas 5.000 y en el que participarán el "INI", "Krupp", entidades nacionales (Bancos y Cajas de Ahorros) y de los que 3.000 millones corresponden a los activos siderúrgicos de las sociedades fundadoras.

El valor total de las nuevas instalaciones y ampliaciones incluídos los gastos de ingeniería, asciende a 17.109 millones de pesetas, de los cuales 9.897 millones se invertirán en la adquisición de bienes de equipos e instalaciones nacionales, y el resto, o sea, 7.212 millones, en bienes e instalaciones extranjeras.

La inversión de 9.897 millones, se financiará con un crédito oficial de acuerdo con las bases generales de la acción concertada por el sector siderúrgico

El proyecto asegurará unos 9.000 puestos de trabajo.

Los periódicos de Nueva York destacan la aprobación de la Ley de Prensa española

Nueva York — Todos los periódicos de Nueva York publican de forma destacada informaciones y cronicas sobre la aprobación por las Cortes Españolas de la nueva Ley de Prensa e Imprenta.

La supresión de la censura es el aspecto más destacado de la nueva ley. "El censor gubernamental, figura típica de la Prensa española desde mucho antes del reinado del último Rey, pasará a la categoría de los "desempleados", afirma el "New York Herald Tribune". En términos casi idénticos se expresa el periódico "La Prensa".

Por su parte, el "New York Times" publica una crónica de su corresponsal en Madrid, Tad Szulc, en la que se pone de relieve que la Ley de Prensa ha de tener una gran repercusión sobre el desarrollo político español y que los periodistas españoles disfrutarán de una libertad que nunca han tenido en anteriores regímenes y Gobiernos.

El "Washington Post" señala que la nueva Ley sigue a un periodo de prueba, que se ha demostrado positivo, durante el cual los directores de los periódicos se habían responsabilizado de la propia censura. "La nueva Ley de Prensa e Imprenta pide a los periódicos que muestren respeto por la verdad y la moral, la aceptación de las leyes fundamentales y el respeto por las necesidades de la defensa nacional, la seguridad y el orden público". El periódico cita las palabras del ministro de Información ante las Cortes cuando, repitiendo una frase del Jefe del Estado, afirmó: "Amamos la libertad, pero una libertad compatible con el orden, porque todas las libertades perecen en el desorden".—Efe.

HOY PUBLICARA EL "BOLETIN" LA LEY DE PRENSA

Madrid.— Mañana publicará el "Boletín Oficial del Estado" diez leyes de las aprobadas en la última sesión plenaria de las Cortes Españolas entre ellas, la de Prensa e Imprenta y la que autoriza la acuñación y puesta en circulación de monedas de cien pesetas.—Cifra.

nueva temporada
nuevo estilo

para caballeros y chicos

- ACTUAL
- COMODO
- RESISTENTE
- DURADERO

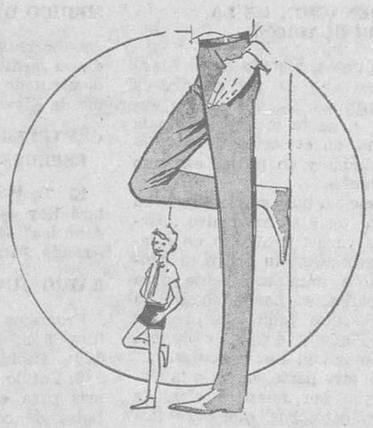

Pantalón
Blaymont ®
DOBLE VIDA

con llaveros 'senior y junior'

creaciones RISSER S.A

Prepara sus campañas publicitarias y creaciones para la próxima temporada otoño-invierno (chaquetones, anoraks, etc.)

España y el Mundo

(Viene de primera página)

CENA OFRECIDA POR EL PRESIDENTE

Buenos Aires.— Los marqueses de Villaverde han sido invitados de honor en una cena que ofreció esta noche el presidente Arturo Illía.

El doctor don Cristobal M. Bordiú ha pronunciado hoy una conferencia en el Hospital Español de Buenos Aires, sobre el tema: "Supuración pulmonar".—Efe.

Gobierno de Franco proclamaba en el año 1965 veinticinco años de paz, pero la señora Carmen Franco Polo, hija única del Jefe del Estado español, tiene un lema diferente para sus últimos diez años: la vida es para la familia. Esa década se resume en pocas palabras: casamiento, un título de marquesa y siete hijos. Es Carmen Fran Polo, hija del general Franco, pero esa no es su mayor virtud.

La marquesa trabaja fervorosamente en Madrid para obras sociales, beneficios, asistencia en el cáncer y sobre todo conoce como pocas mujeres la vida española. Y quisiéramos saber cómo es la España de hoy a treinta años del 18 de Julio de 1936. Señora marquesa ¿cómo ha crecido España, cómo se ha transformado?

Marquesa: —«Pues sí; ha cambiado bastante. Todos los países cambian en un lapso tan grande de tiempo, pero nuestro país quizás ha cambiado más, porque ha adquirido mucho nivel de vida, hay más trabajo... y estamos más unidos y con más deseos de coperar y trabajar».

—Periodista: —«Todo eso que Vd. dice, ¿cómo se revela en las calles? ¿En una mayor alegría de la gente?, ¿en una mayor comunicación entre la gente de España?».

Marquesa: —«Sí; desde luego. En las calles propiamente dichas, por ejemplo Madrid. Ha quedado muy chiquito porque ha aumentado muchísimo el tránsito de automóviles. Son pequeños pero está todo lleno de ellos, con lo cual el entorpecimiento es grande, y lo que antes era tan cómodo para circular por la ciudad, hoy día es un sacrificio lo mismo que ocurre aquí».

Periodista: —¿Cómo hace Vd. para caminar por Madrid, atender a sus siete hijos y hacer obras sociales? ¿Cómo ordena su tiempo?

Marquesa: «—Pues respecto a los niños, la mayor ya tiene quince años, de manera que está casi todo el día en el colegio. Los otros también estudian y no quedan más que los tres chiquititos que están en casa. Bueno, todos están en casa, pero éstos son los que viven todo el día en ella. Los demás sólo están por la noche cuando regresan del colegio».

Periodista: —«En este viaje Vd. ha venido concretamente a acompañar a su marido para un ciclo de conferencias de Medicina a propósito de las operaciones de corazón. Quisiéramos saber cómo encontró Vd. esta América del Sur: ¿un poco desposeída, ya separada de su sentido español, de su raíz española o por el contrario más unida a ella?».

Marquesa: —«He tenido francamente una sorpresa, porque mi idea sobre América del Sur era espléndida por todo lo que hemos leído y en España hemos seguido siempre con mucho cariño el desenvolvimiento de estos países y a mí me ha hecho mucha ilusión poderlos conocer personalmente».

Periodista: —«¿España tiende un poco a América del Sur como «suya» todavía?

Marquesa: «—Sí, porque hay muchos lazos familiares y además el lazo del idioma una mucho. ¡Es tan cómodo poder hablar la misma lengua!

Periodista: —«Marquesa, el público de la T.V. argentina ha oído hablar a Vd. en su misma lengua, no sólo por el español, sino además porque Vd. ha hablado en el lenguaje de nuestra gente, en un sentido más literal y completo. Muchas gracias y esperamos su regreso a la Argentina una vez más».

Marquesa de Villaverde: «Pues yo también les agradezco muchísimo como nos han recibido las autoridades y la gente que hemos conocido y estamos encantados lo mismo mi marido que yo, muchas gracias».

VENDO PISOS

desde 250.000 pesetas, 4 habitaciones, cocina y aseo, y

LOCALES

con sótano, en edificio en construcción, San Francisco, 50. Informes en la obra y en Barriada Yllera. J. Ozarín. Condesa Mencía, 34. Teléfono 2137. Burgos.

Se precisa

para Burgos y provincia, AGENTE INTRODUCIDO EN EL RAMO DE GANADERIA, para la venta y distribución de producto nuevo en España.

Interesados escribir dando detalles de organización y venta a:

INDATOS, S. A. — Calle Antonio López, 62.
SANTANDER

MUSICOS

Importante empresa de órganos electrostáticos con licencia francesa, precisa representantes con conocimientos de música para las plazas de BURGOS y ARANDA DE DUERO, condiciones interesantes, asesoramiento técnico, escribir con curriculum vitae, a Publicidad del Norte. — Apartado 194. SAN SEBASTIAN.

FABRICA de PIENSOS

con marca de acreditado renombre mundial y amplia zona de suministro, vendemos o cedemos en alquiler. Interesados, escribir a:
MARIANO RICO -:- PUBLICIDAD
San Juan, 41, 3.º - BURGOS.

SE VENDEN

60.000 kilos de heno de alfalfa
Dirigirse a: GALO MORAL
Calle San Francisco, 30, 6.º (Teléfono 437)
ARANDA DE DUERO

IBERDUERO, S. A.

convoca CONCURSO - OPOSICION LIBRE para proveer dos plazas de INSTALADOR CONSERVADOR DE REDES DE DISTRIBUCION (profesionales de oficio) con destino a su Sección de distribución Vizcaya, para la zona de margen derecha (con residencia en Plencia) y para la zona Ibaizábal (con residencia en Ermua).

Límite de edad: 35 años. Servicio militar cumplido.

Plazo de admisión de instancias: Hasta el 31 de Marzo deberán remitirse a la sección de personal (Gardoqui, 8. Bilbao), quien facilitará información sobre estas plazas.

SINDICATO PROVINCIAL DE ENSEÑANZA
Grupo Autónomo de AUTO-ESCUELAS

Precios que se establecen para la enseñanza en las

AUTO-ESCUELAS DE BURGOS

Obtención del permiso de conducir de la clase B 2.500 Ptas.
Obtención del permiso de conducir de la clase C 3.500 Ptas.

Relación de Auto-Escuelas autorizadas por la Dirección General de Industria

Auto-Escuela Arsenio. — Cardenal Segura núm. 8, 1.º
Auto-Escuela Beato. — Plaza Alonso Martínez núm. 7, 4.º
Auto-Escuela Burgalesa (Pardo Calleja). — Calle Aranda de Duero núm. 1, 1.º
Auto Escuela "Guía". — Nuño Rasura núm. 5, bajo.
Auto-Escuela "Quintanilla". — Cardenal Segura, 14 bajo.
Auto-Escuela "San Cristóbal" (Espino). — Defensores de Oviedo, 9, bajo.

DELEGADO - REPRESENTANTE PARA VALLADOLID

precisa importante y conocido Laboratorio Farmacéutico con especialidades nacionales y extranjeras ya introducidas.

Se ofrece: Pertenecer a la plantilla de la Empresa.
Ingreso inicial muy elevado que aumentará rápidamente con percepción comisiones.
Automóvil con dietas y kilometraje.
Brillantes posibilidades en organización dinámica en franca expansión.

Se requiere: Dedicación exclusiva.
Experiencia mínima de dos años en visita médica.
Gran personalidad, iniciativa, buena cultura y capacidad de trabajo.

TODAS LAS OFERTAS SERAN CONTESTADAS

Dirigir carta con méritos y fotografía al núm. 1.627, Publicitas.
Apartado 828. — BARCELONA

CALIDAD, HIGIENE,
PRECIO EN
Supermercado SANJUAN

M.E.C.D. 2017

ARANDA

El «Torito Arandino» sigue triunfando

ORDENACION DE LA CIRCULACION

En una población como Aranda, en que de día en día va aumentando la circulación rodada, urge la ordenación de la misma, en evitación de conflictos, dudas y en último extremo accidentes.

Suele ser muy corriente que en algún lugar se encuentre aparcados varios vehículos de diferentes clases, sin orden ni concierto e impensadamente para el peatón, se ponga alguno en marcha, no pudiendo precisar por dónde pueda salir de ese maremagnum de vehículos.

Por otra parte, es tanta la circulación por nuestras vías, de por sí estrechas, que hace falta ser un experto conductor para ir sorteando los obstáculos que se le presentan, no sabiendo por qué no se establece vías de dirección única en algunas de nuestras calles, porque realmente se imponen las circunstancias, como ya hemos indicado en otras ccasiones.

La ordenación de la circulación y la señalización de la que carace nuestra población, son dos problemas vitales que están en vigor en Aranda, cuya solución es preciso acometer cuanto ante y a ser posible antes de que llegue la temporada de verano con su mayor número de vehículos y ya que no existe la posibilidad presupuestaria de derribar manzanas para hacer más amplias las calles, al menos, debiera acometerse la dirección única en calles céntricas y de más intenso tráfico.

HOY, DIA DE SAN JOSE

El día de hoy celebra la Iglesia la festividad de San José.

Con tal motivo felicitamos no sólo a los padres, sino también a los numerosos Pepes y Pepitas que en este día conmemoran su festividad.

ANDANZAS DEL "CICLON DEL CARIBE"

Suele usarse la denominación más llamativa en la Prensa, cuando se pretende hablar de ciertos personajes que se caracterizan por su impetuosidad o por otra circunstancia y hasta por el apelativo con el que han sido designados con ocasión de algún hecho que resalta en su vida.

Al titular esta crónica Andanzas del "Ciclón del Caribe" quieremos referirnos a Víctor Castilla, comúnmente conocido por "Torito Arandino" en sus primeros años, primero de boxeador y después de luchador y que posteriormente en sus andanzas por el Mundo, recibió el otro calificativo que encabeza estas líneas.

Nos encontramos con nuestro buen amigo Castilla, del que hace tiempo no hemos hablado en estas columnas y la curiosidad nos mueve a hacerle algunas preguntas en torno a sus actividades actuales y nos dice que el año 1965, ha sido para él un año de gran movimiento, pues el día 5 de Enero marchó a Norteamérica, habiendo estado en los Estados americanos de Texas, Amarillo y Arizona, pasando luego a Méjico, habiendo invertido en esta jira un total de cuatro meses.

A su regreso a España, tuvo infinidad de contratos que, se puede decir, no le dejaron tiempo de descanso y en el mes de Octubre marchó a Inglaterra interviniendo en combates que al ser televisados le dieron gran renombre, hasta el extremo de que cuando iba a efectuar alguna compra, al ser reconocido le hacían rebajas.

Castilla tiene necesidad de descansar, pero los contratos que le ofrecen no le dejan y así el pasado sábado actuó en la inauguración del Palacio de Deportes del Real Madrid y hoy marcha a San Sebastián para participar en otro combate, teniendo que desplazarse el próximo día 2 de Abril a Marruecos para combatir en Casablanca, Rabat y Tánger, siendo su intención pasar la Semana Santa en nuestra población.

Le preguntamos si en sus jiras por las diversas naciones, no ha encontrado conflictos para entenderse por desconocer los repectivos idiomas y nos dice que, aunque no los sabe, puede salir del paso y entenderse y hacerse entender bien.

A título de curiosidad le preguntamos si hoy la lucha está bien pagada y nos dice que los profesionales se defienden, manera muy discreta de contestar a nuestra pregunta, a pesar de lo costoso de los viajes que, en la mayor parte de los casos, tienen que costearse.

Víctor Castilla, con sus 39 años de edad, se mantiene en forma para la lucha y nos dice que ya no se preocupa de saber quién se le ha de enfrentar en los combates y hasta no se entera del nombre del que está enfrente de él, dándole lo mismo que sea uno u otro, de ahí que le lluevan los contratos.

Agradeciendo al buen amigo "Torito Arandino" la atención por la información que nos ha proporcionado nos despedimos de Víctor Castilla, deseándole continuidad en su larga vida de éxitos.

FARMACIA DE GUARDIA

Le corresponde hoy de guardia a la farmacia de don Heliodoro Miranda, sita en la Plaza del Caudillo, 18, teléfono 106.

MEDICO DE GUARDIA

Le corresponde hoy de guardia al médico don Manuel Alba, domiciliado en la plaza de Primo de Rivera, 63, teléfono 47.

CARTELERA DE ESPECTACULOS

El Teatro Principal proyectará hoy la película "América, América" (3) y el Teatro Cine Aranda, "Jumbo" (2).

RADIO JUVENTUD

Programa para hoy: 9: Apertura. 9,05: Dios en sus santos. 9,10: Bachillerato radiofónico. 9,40: Folklore de España. 10: Temas para el recuerdo. 10,15: Bolsa de compra. 11: Servicio informativo de Radio Nacional. 11,05: La novela de la mañana. 11,30: Radiosistema. 12: La hora del ángelus y lectura del programa de mediodía. 12,05: Música mientras trabaja. 12,45: Aperitivo con música. 13: Kiosco de Prensa. 13,15: Confidencias. 13,45: Música para vosotras. 14,05: Microdisco. 14,10: Disco sonrisa. 14,20: Información cinematografica. 14,30: Conexión con Radio Nacional de España. 14,45: Antena de la actualidad. 14,50: Corresponsales de Radio Juventud. 14,55: Cartel de avisos. 14,57: Informaciones meteorológica y necrológica. 14,59: Caja de pérdidas. 15,05: Sobremesa musical. 15,20: Música del oyente. 16: Teleobjetivo. 16,30: Cierre de la emisión. 19: Apertura. 19,05: La novela de la tarde. 19,30: Radiosistema. 20: Club de socios. 20,15: Páginas musicales. 20,30: La ballena alegre. 21: Música del oyente. 21,25: Voz juvenil. 21,30: Radiodeporte. 22: Conexión con Radio Nacional de España. 22,15: Resumen del día 22,25: Don Heliodoro y Gundemaro. 22,55: Luces para el camino. 23: Lectura de programa y cierre de la segunda emisión.

Estado de los ríos de la provincia

Excepto el río Ebro que tiene nivel alto y aguas claras, los demás ríos de la provincia se encuentran con nivel normal y aguas claras, siendo la temperatura desde seis grados en el río Pedroso, hasta los diez y doce grados en los ríos Trueba, Nela y Arlanzón.

La antecedente información ha sido facilitada por la Sociedad de Cazadores y Pescadores de Burgos.

CAZADORES

La subasta en pliego cerrado del acotado de caza de Quintanilla Somuñó, se celebrará el 6 de Abril próximo, a las cuatro de la tarde.

MIRANDA

Tres nuevas cuadrillas de "blusas" para las fiestas sanjuaneras

ENTRENAMIENTO DEL MIRANDES

En el entrenamiento del pasado jueves en Anduva, hubo varias novedades, nada favorables para el Mirandés. Urresola no asistió al entrenamiento, posiblemente a estar en el servicio militar. Aznar envió un telegrama desde Burgos manifestando estar enfermo, pero que esperaba poder jugar mañana. Lamarca tampoco acudió por estar lesionado en un tobillo. Inchaurraga aunque acudió al entrenamiento está lesionado. Y aún hay que añadir a otros varios jugadores que están "tocados" del último partido en Pamplona.

El panorama no es nada halagüeño para el mister Grijuela. Mas como siempre, se muestra optimista y espera solucionar la papeleta satisfactoriamente, sean quienes sean los jugadores con los que pueda contar para formar el equipo. Ante las dudas que ofrecen estas coyunturas habidas, no pudo darnos la citación para el domingo a la espera de que algunas de las posibles bajas no lo sean.

El partido del domingo, mañana, es de vital importancia para el Mirandés. Hay que ganarlo para seguir teniendo esperanzas de salvar la temporada.

Una vez más pedimos a los aficionados que apoyen totalmente al equipo en estos momentos de apuro Que dejen las críticas para más adelante, cuando todo se haya solucionado. Y sobre todo, que tengan en cuenta que la directiva del club ha puesto cuanto podía de su parte. Que se enfrenta con problemas económicos y deportivos y que por su labor desinteresada merece un aplauso y no críticas. Nadie más que ellos hubieran deseado que el Mirandés se encontrase fuera de peligro. No ha sido así, pero no hay que achacarles la culpa. Si alguien pensara así oportunidad ha tenido y tendrá de hacerse cargo del Club. Y entonces verán cómo no es tan fácil formar y mantener un equipo. Por esto, debemos seguir todos a su lado, si en verdad sentimos los colores mirandeses. Y mañana es una de las pocas oportunidades que nos quedan para demostrar que ante todo somos aficionados e incondicionales del Minrandés.

MAS INFORMACION DEFORTIVA

De acuerdo con lo establecido en el Reglamento del torneo local de infantiles, el martes se celebro la reunión semanal con asistencia de varios delegados de equipo. En la misma se acordó sancionar por un partido al jugador del equipo Aprendices Renfe, José Antonio Ramírez; igualmente al jugador José Carlos Fernández, se le sanciona con otro partido; al primero por abandono del terreno de juego y al segundo, por desacato al árbitro.

La clasificación de los equipos después de esta segunda jornada, queda establecida de la siguiente forma:

Juveniles: Fefasa, 4 puntos; Atlético Ye-Yé, 3; Loyola, 2; Cometa, 1; Media Luna y Jic, 0 puntos.

Infantiles: Kostkas y Sagrados Corazones, 4 puntos; Cachorros, San Francisco y Estudiantes, 3; Fefasa, 2; Aguila y Sporting, 1; San Antonio e Infantil Mirandés 0.

Partidos para el domingo día 20:

Campo Fefasa: 9,15, Real Jic - Cometa; 10,30, Fefasa - Loyola; 12,00, Aprendices Renfe - Media Luna.

Campo Colegio Sagrados Corazones: 12,30, Aguila - Sagrados Corazones; 12,30, Poblado Fefasa - Estudiantes.

Campo Renfe: 10,30, Ancla - Infantil Mirandés; 11,30, Sporting - San Antonio; 12,30, San Francisco - Kostkas. Sábado 19.

Campo Anduva: 4.30, ITI - Juvenil Mirandés.

SEGUNDO TORNEO DE FUTBOL INFANTIL-JUVENIL

Correspondientes a la segunda jornada de este torneo se celebraron los siguientes partidos que finalizaron con los siguientes resultados:

Infantiles

Ancla, 0; San Francisco, 2.

San Antonio, 0; Estudiantes, 1.

Kostkas, 3; Aguila, 0.

Cachorros, 1; Fefasa, 1.

SS. CC., 4; Mirandés, 1.

Juveniles

Media Luna, 2; Fefasa, 4.

Loyola, 2; Aprendices, 0.

Cometa, 2; At. Ye-Ye, 2.

KOSTKAS, 3; AGUILA, 0

Al principio creímos que a los Kotkas no les costaría gran cosa desembarazarse de su contrario pero no fue así sino que el resultado no se decidio hasta que Barrera no marcó el segundo tanto casi al final del partido diez minutos antes y de penalty.

En los minutos iniciales del partido, el Aguila se defiende bastante bien de los ataques de la delantera canaria y realiza algún contraataque por los extremos que desconciertan algo a la defensa de los contrarios pero poco y por otra parte ésta tiene más ventaja pues los jugadores que la componen son bastante más altos que los delanteros del Aguila con lo que les ganan todas las acciones.

Como cosa destacable del primer tiempo diremos que el Aguila desaprovechó una clara ocasión de apuntarse el primer gol cuando a tiro de uno de sus delanteros se le escapó la pelota a Torrecilla de las manos y ésta no encontró nadie que la impulsara al fondo de la portería, dando tiempo a que fuese recogida por el cancerbero; nuevamente y por parte de los Kostkas cuando a centro de David éste dio en el larguero pero en el rechace al querer rematar a la vez Barrera y Cerezo el balón salió fuera por poco.

Goles:

En el primer tiempo, Ortiz inauguró el marcador de fuerte disparo que se coló junto al poste.

El segundo gol fue conseguido como ya hemos dicho antes de penalty ejecutado por Barrera el cual hemos de decir que de no ser por la fuerza con que iba no hubiera entrado pues el portero se tiro muy bien y la alcanzó pero debido como hemos dicho a la fuerza no pudo sujetarla bien la pelota entró.

El tercer gol fue conseguido por David al rematar de cabeza un corner, este mismo jugador que fue el más destacado de su equipo consiguió otros dos goles que le fueron anulados por fuera de juego

Destacaron por el Aguila el portero y los extremos y por los Kostkas, David.

Aguila.—Fuente; Alcocer, Vilches, Pérez; Valvi, Zárate I, Arín, Zarate II, Paco, Alfonso y Hontoria.

FEFASA, 1; CACHORROS, 1

El primer gol del partido, fue conseguido nada más comenzar éste, al hacer Mata una arrancada y tirar por la escuadra sin que Cruz pueda hacer nada por frenar el disparo y a los cinco minutos Arturo también de fuerte tiro obtiene el definitivo empate. Los dos equipos desperdiciaron ocasiones de marcar. Los Cachorros por parte de Hermosilla el cual falló un gol hecho y en otra ocasión en la cual cuando el balón se colaba por la escuadra fue despejado muy bien por Villa a corner Por parte de FEFASA, Mata, fue el que más ocasiones malogró al quedar casi siempre desmarcado y con el balón en sus pies no sabiendo aprovechar estas ocasiones que se le presentaron. En un avance de la FEFASA ante el desconcierto de la defensa cachorrillas, se encontraron los delanteros de la FEFASA solos delante de Cruz y tras varios disparos y rechaces en la puerta de éste unas veces los postes otras él, Cruz realizó una buena parada que fue muy aplaudida por los espectadores.

El resultado puede considerarse junto, pues el dominio ha sido alterno, aunque los dos equipos pudieron haber aumentado su ventaja.

Destacaron los dos porteros, los demás bien.

NOTICIAS CORTAS

Ante la imposibilidad de hacerlo personalmente, felicitamos a todos los Pepes y Pepas, en el día de su onomástica.

—Ayer hermoso día.

—Este año, en las fiestas sanjuaneras, saldrán tres nuevas cuadrillas de blusas.

—Un bar —por ahora— ha anunciado a sus clientes que los martes cerrará por descanso semanal.

FARMACIA DE GUARDIA

Corresponde de guardia en el día de hoy, a partir de las once de la noche a la farmacia del licenciado señor Losa, de Vitoria, 9.

CARTELERA

MECISA: "Un yanki en el harém" (3).

CINEMA: "La conquista de un Imperio" (3).

NOVEDADES: "Uno, dos, tres" (3).

AVENIDA: "Fuga de Zahorín" (2).

APOLO: "Guitarras de medianoche" (s. c.)

HOGAR DEL PRODUCTOR: "Aventura en Roma"

ESTADIO MUNICIPAL DE ANDUVA: ITI - Mirandés, juveniles a las 4,30

BAILES: Tarde, en Bolera Club Florida y Salón Imperio, Noche, en Sociedad Recreativa Danubio y Cocinero Club

RONDA DEL FERROCARRIL: Atracciones de ferias.

ANUNCIOS Económicos

Estos anuncios se reciben en nuestra Administración (calle Vitoria, 13, teléfono 7148), de NUEVE de la mañana a DOS de la tarde y de CUATRO de la tarde a OCHO MENOS CUARTO de la noche, así como en todas las Agencias de publicidad.
PRECIO: 8 pesetas hasta diez palabras. Cada palabra más, 0,80 pesetas.

ALQUILERES

SE NECESITA piso en alquiler sin muebles. Publicidad Módulo. Teléfono 1701.

NECESITO piso amueblado, meses Abril y Mayo. Ofertas: teléfono 4763.

ARRIENDO piso tres habitaciones, cocina y servicio. San Francisco, B, 4.º, T.

AUTOMOVILES Y ACCESORIOS

ALQUILER coches sin conductor. Joyería Gadema. Paloma, 41. Teléfono, 5047.

ALQUILER sin conductor: Seat 1.500 1.400-C y 800—D Gordini Renault 4 L. Dauphines Servi-Auto Informes: Calzados Luis Almirante Bonifaz, 11 Teléfonos 3585 y 1133.

ALQUILER sin conductor: Seat 1.500 1 400 C, 600 D Ondine. GARAJE TURISMO Calle Vitoria 29. Teléfono 5594

COCHES sin conductor Seat 600, Ondine, nuevos. San Juan, 12. Santa Clara 57, interior. Teléfonos 2904 - 1473.

SE ALQUILAN coches sin conductor. San Juan 10 y Pisones, 13. Teléfonos 3142 y 1147.

AUTOS Pereda. Alquiler sin conductor. Dauphine, 600-D. Teléfonos 6555 y 3703.

COCHES de alquiler sin chofer. «Arconada». Calzadas 38 Telf. 4795.

ALQUILER sin conductor Barriocanal (hijo) San Julián, 3 Teléfono 5740-607

COCHES sin conductor Seat 600—D Ferama Asunción de Nuestra Señora, 1. Teléfonos: 3364 y 5740-614.

AUTOS Catedral sin conductor Simca 1.000 Lujo R-8 4-L. Seat

AUTOS Catedral Llana Afuera 11 Avenida Cid 15 6431 1096

MICROBUS para viajes taxis desde 3 a 15 plazas Teléfono 4777.

EXCURSIONES microbuses Europa 6, 9, 18 plazas Teléfonos 5740-651 y 7172

AUTO ESCUELA de conductores «Rivar» Alquiler coches sin chofer Teléfonos 38 56 92. Briviesca.

ELECTRICIDAD del automóvil. Lámparas, bobinas, condensadores, platinos, tapas delco, rotores, etc., Comercial Velo Moto. Teléfono 6946.

CINTURONES de seguridad. Imprescindible en su automóvil. Instalamos en el acto. Teléfono 6968.

SEAT 600-D Formichetta Siata Entrada 28.250.55 Ruera Vitoria 19

ALFA Romeo Perkins Entrada 50.312.56 Ruera Vitoria 19.

AVIA 2.500 Entrada 57 102.55

AVIA 4.000 Entrada 63 401,28. Ruera. Vitoria, 19.

VENDO magnífico «Dauphine» Impecable de todo. Calzados Mariscal Queipo de Llano, 5.

VENDO dos microbuses 9 plazas, muy buen uso, indicados para transporte personal fábrica. Teléfono 3837.

VENDO furgoneta D.K.W. combi, buen uso. Villa Hermanos. Lerme.

ROTULAS «Ansa» Distribuidor. «Continental Auto S. A.» Madrid 1.

RECAMBIOS originales «Opel» «Chevrolet», etc «Continental Auto. S. A». Madrid 1

MOTOCARRO Trimak, 700 kgs., conducción de automóvil. Calefacción. ENTREGA INMEDIATA Garaje Turismo. Vitoria, 29.

REMOLQUE cuatro ruedas para camioneta. Ruedas Vespa, capacidad 400 Kgs. adaptable cualquier clase carga. Informes esta Administración.

VENDO GMC gigante de carretera, 10 toneladas, año 1960 Motor Cumins, 134 HP. Reductora de aire Freno eléctrico. Precio de ocasión Razón: Jesús Martínez. San Mamés, 32. Bilbao. Teléfono 327468.

FORD Taunus, M-12, toda prrueba, vendo. Garaje Cagigas.

SEAT 600 D y 600 exentos, vendo San Julián, 3 1.º, dcha.

SEAT 600 D nuevo o seminuevo, compro. Informes esta Administación.

VENDO camión basculante 6-7 Tn perfecto estado muy barato. Automoba, S A. Madrid, 40. Burgos.

COMPRO vehículos de todas clases para desguace. Talleres Baranda. Garaje San Julián, 13.

VENDO Velosolex buen estado barata Arco del Pilar, 10 1.º 1.ª

OPORTUNIDAD vendo taxis 1400-C y licencia. Informes esta Administración.

VENDO Land Rover, en buen uso Informes en Foncea (Logroño). Martín Cerezo.

COMPRARIA coche de segunda mano. Teléfono 6254.

DAUPHINE extraordinario Seat 600, magnífico estado, Ibáñez. Teléfono 1543. José Zorrilla, 5. (Detrás parque bomberos).

VENDO Dauphine. Sanz Pastor 6.

SE VENDE Mobylette buen uso. San Francisco, 147, 4.º B.

VENDO Lambretta 125. San Pedro y San Felices núm. 8, 5.º, B.

VENDO coche 5 plazas, perfecto estado o cambio por camión pequeño, Sava, Ebro o similar. Informes: Bar San Francisco. Telf. 3153

COLOCACIONES

ASISTENTA necesitase Avda del Cid 62, 2.º

MUCHACHO para cafetería necesito Miranda núm 7. (Oficina Colocación Registro 270)

SE NECESITA chica servicio Vitoria 21 3.º derecha

SE NECESITAN chicos de 14 a 15 años Lejías El Cid (Registrado Oficina Colocación núm 269).

MUCHACHA necesito Conde Jordana, 1 8.º Sres. de Rincón.

SE NECESITA urgentemente muchacha para la casa Buen sueldo. Avenida del Cid 10, 6.º A. escalera izquierda.

SE NECESITAN pinches y aprendices. Razón: Petrus. Eras de San Francisco, 7. (Registrado Oficina Colocación núm 298).

SE NECESITA aprendiz para comercio de tejidos de 14 a 15 años. Razón: Almacenes Navarra. (R. O. C. 305)

LAVACOCHES se necesitan en Garaje Turismo Vitoria, 29. (R. O. C. núm 331).

ASISTENTA necesito Sanz Pastor 16, habitación 7.

SE NECESITAN aprendices. Fábrica de persianas. San Pedro Cardeña, 109. (Registrado Oficina Colocación 267)

COLISEO Castilla necesita mujer para limpieza. (Registro O. C. número 309).

ALBAÑILES a destajo en cuadrilla, necesita importante empresa constructora. Razón: San Juan, 53, 1.º. Teléfono 2291. (R. O. C. número 77).

OFRECESE perito industrial con experiencia en Bilbao. Razón esta Administración.

DOY exclusiva representación artículo textil gran aceptación venta a particulares. Aseguramos grandes beneficios Escribir «Alas» Referencia 3.075 Independencia, 26. Zaragoza.

PEONES se necesitan bien retribuidos Construcciones León Plaza Logroño. Obra colector (R. O. C. 289).

CHICA para todo se precisa. Avda. Cid 6 bis. Feygon. Razón portería.

FABRICA de tejidos precisa urdidoras y anudadoras bien retribuidas San Isidro 13

SE NECESITA chica. Fernando Alvarez, 3, 2.º, dcha. (Junto Audiencia).

SE NECESITA oficial guarnicionería y toldos bien retribuido. Avenida Palencia 23. (R. O. C. núm. 295).

GANE hasta 10 000 pesetas mensuales en sus ratos libres cultivando champiñones en su casa. Exito extraordinario. Compramos producción a altos precios Escribir a: «Montblanc» Avenida Generalísimo n.º 281 bis Barcelona-13

SE NECESITA chica y asistenta. Sanjurjo, 37 3.º, derecha.

SE NECESITA muchacha o señora mayor para casa sin niños, bien retribuida. Informarán, teléfono 5079.

SE NECESITA muchacha. Laín Calvo, 15 1.º

SE NECESITA chica para dos personas, bien retribuida. Plaza José Antonio, 10 2.º, dcha.

INTERINA se necesita. General Mola, 12, 3.º, dcha.

SE NECESITA chica todo el día. Calera, 10, 4.º, C.

SE NECESITAN chicos, pintura y decoración. Razón esta Administración.

MUCHACHA o señora para sacar dos niñas, dormir fuera. Presentarse en Primo Rivera, 3, 2.º (Lotería núm. 2). De 9 a 12 y de 2 a 6.

MATRIMONIO joven precisa muchacha sepa cocina. No menor de 25 años. San Cosme, 6, 4.º, izqda.

SE NECESITA chica con informes, bien retribuída. Generalísimo, 8, 1.º, izqda.

SE NECESITA muchacha soltera o viuda, de 40 a 60 años, para matrimonio Sueldo a convenir. Razón: Estanco Isla.

SE NECESITA aprendiz. ARMO Alfareros, 23. (Registrado Oficina de Colocación número 306).

OFICIAL quitamanchas se necesita. Superlimpieza en seco «Tarma». Alonso Martínez, 5 (R. O. C. núm. 308).

SE NECESITA chica sabiendo cocina. Sueldo a convenir. Avenida Generalísimo, 8. Razón en portería.

MUCHACHO 14 años precisa importante establecimiento de tejidos esta capital. Presentarse: Publicidad «Mentor». Carnicerías, 2, 3.º (Registro Oficina Colocación núm 304).

MUCHACHA sepa cocina y asistenta. Vitoria, 19, 2.º izqda.

ASISTENTA necesito. Alhóndiga, 4, 9.º, habitación 35.

SE NECESITA chica. Concepción, 3, 3.º, izqda.

REPRESENTANTE para artículos de estuchería, botiquines, costureros, plumiers, etc. Escribir a VIPO. Montaña, 12. Barcelona.

SE NECESITA muchacha con informes. Concepción, 21, 3.º, izqda.

PRECISO chica. Matrimonio solo, buen sueldo, necesario informes. Razón: Comercio «La Confección».

SE NECESITA señora formal para tardes jueves y domingos. Calera 10, 1.º, A.

SE NECESITAN oficiales fontaneros. Avellanos, 10. (Registrado Oficina Colocación, número 307).

SE NECESITA chico 14 años, para recados. Impermeables «El Búfalo». Vitoria, 5. Burgos. (R. O. C. núm. 313)

SE NECESITA ayudante de sastrería. Razón: «Sastrería Barrio». Espolón, 22. (R. O. C. núm. 314).

SE NECESITA niñera. Vitoria, 31, 6.º, dcha.

SE NECESITAN aprendices. Carrocerías Romera, Madrid, 89. (Registro Oficina Colocación 312).

PARA sacerdote, se necesita sirvienta con informes. Miranda, 17, 2.º izquierda.

SE NECESITA muchacha o asistenta. Vitoria, 20, pral dcha.

SE NECESITA chica y asistenta. Pisones, 47. Villa Josefa.

COMPRAS Y VENTAS

POLLITOS de puesta, huevo rojo y blanco y pollitos de carne Granja Miraso. Pisones 7

DURALEX. Platos vasos Durales. «Ferretería Laín Calvo». Teléfono 3394

CARRILES tubos, accesorios para cortinas. «Ferretería Laín Calvo» Teléfono 3394.

POLLITOS recién nacidos puesta y carne Santa Clara 5.

POLLITOS recién nacidos Avícola María Isabel. San Gil, 7. Burgos.

POLLITAS «Welp-Line» de dos meses se venden Granja Los Cubos. Santa Agueda 27 y teléfono 6248.

PINTORES por cese de negocio vendo materiales y utensilios Santa Cruz 21.

CAMBIO colchones de lana por colchones modernos. Aviso al teléfono 4337.

COMPRO lana de colchón. Aviso al teléfono 4337.

SE VENDE embalaje maquinaria 12 cajones grandes madera especial Informes esta Administración.

CAMARA usada de fotograbado sin objetivo ni soporte. Informes esta Administración.

SE VENDE coche inglés de niño Alhóndiga, 4, 3.º, 12.

VENDO báscula Berkel. Elías Riocerezo. Alfareros, 14 1.º.

VENDO machones de derribo y cedo local portería para venta periódicos o zapatero. General Mola, 3, 1.º.

SE VENDE coche niño nuevo. Héroes de la División Azul 3, 6.º, izquierda.

VENDO silla niño. San Felices, 43, 2.º, C.

SE VENDEN sillas de terraza en Cafetería Isla.

VENDO máquina de coser Singer industrial. Alfonso X el Sabio, 16, entresuelo derecha.

VENDO coche niño buen uso. Burgense, 20, tercero.

VENDO aparatos radio, transistores, tocadiscos, precios interesantes. Radioeléctrica Jospe. Concepción, 2, sexto.

VENDO coche silla moderno. San Francisco, letra C, 4.º, D.

VENDO baterías ponedoras y jaulas pollos engorde. Alfareros, 26, 3.º D.

VENDO vestidos y abrigos baratos de señorita nuevos. Teléfono 1860.

VENDO basura o cambio por paja. Arturo Franco. San Pedro la Fuente.

SE VENDE un vagón de yeros. Daniel Izquierdo. Piedrahita de Juarros.

SE VENDE traje de niño primera comunión. Huerto del Rey, 6, 5.º.

VENDO coche niño con silla, buen estado. Barriada Juan XXIII, número 16, 6.º 4.ª

VENDO cuna metálica, colchón y almohada seminuevo Mañanas. Plaza Logroño, 1, 8.º, exterior, izqda.

VENDO coche niño, Jesús María Ordoño, núm. 3 4.º, dcha.

TRANSPORTISTAS, vendo cisterna plástico, 12.000 Kgs dos cuerpos, perfecto estado, barata. Informes: Teléfono 3153.

ENSEÑANZAS

ACADEMIA J. C. Preuniversitario Aparejadores Reválidas Bachillerato Alonso Martínez 1

FRANCES Bachillerato. Informes: Mercería Feygon. Avenida Cid, 10.

SE DAN clases particulares Bachiller Elemental. Briviesca, 22, 3.º, habitación 14.

FINCAS

FINCAS compro, regadío o secano Escribir: Apartado de Correos 116 Burgos.

VENDO piso exento 112 metros seis habitaciones, terraza. Informes: Madrid 64. 1.º D.

SE VENDE piso amplio con local, gallineros y patio, o cambio por camión. Informes esta Administración.

INTERESA finca 4 a 6 hectáreas regadío. Alhóndiga, 13. 8.º, C.

SE VENDE piso, 4 habitaciones y baño, exento suelos parquet. San Francisco, 149. Panificadora Burgalesa. De 10 a 2,30.

SE VENDE bohardilla en Concepción 14. Informes, Tinte, 11, ático, izquierda

4.500 m2. al pie de carretera general, vendo magnífico terreno. Escribir al núm. 425. Publicidad Alas Almirante Bonifaz, 3.

VIGA. Empresa constructora, vende pisos en calle Vitoria, s/n, Gamonal, cinco habitaciones, cocina baño y dos terrazas, 50.000 pesetas de entrada. Razón: Obra.

HERMANOS Adrián Angulo. Viviendas por 400.000 pesetas en cómodos plazos, compuestas de cuatro habitaciones, cocina, «hall», baño, armario, carbonera en sótano, calefacción individual, cocina y calentador de agua por gas butano, ascensores-descensores, portal de mármol. Amplios informes en las oficinas de las obras: Avenida de los Reyes Católicos núm. 31.

VENDO piso soleado, tres habitaciones, cocina-comedor aseo, ducha, llaves mano. Informes: San Isidro, 7, 3.º, izqda. Domingo día 20, de tres a cinco tarde.

VENDO piso libre soleado, económico. Calle Castrojeriz, 6, 3.º.

GANADOS Y APEROS

COSECHADORA Santana 2,50 metros Ford con empacadora, muy buena J Horcajo S A. Fernández Ladreda, 15 Teléfono 1848 Segovia

COSECHADORA Calys 2,80 metros J Horcajo S. A Fernández Ladreda 15 Segovia. Teléfono 1848

SE VENDE atadora Ajuria tres campañas, ruedas goma Tirso Angulo Grisaleña

VENDO tres novillas, vaca de leche abocada a parir segundo parto. Inocencio Hierro, en Villaveta.

VENDO tractor Steyr 36 HP., bien de todo, muy barato. Razón: Garaje Orly. Burgos.

VENDO 40 ovejas con cría, primero y segundo parto. Angel Herrero. Espinosa de Juarros.

VENDO cochinos recién nacidos. Félix Pardo. San Pedro de la Fuente.

TRILLADORA Ajuria 95. Ruedas de goma, correas trapezoidales. Trilladora Ajuria R.80, correas trapezoidales. Trilladora Ajuria R-80, correas planas. Trilladora Ajuria R-80, correas planas. Atadora Trepat una campaña, 1,80 corte. Atadora Trepat dos campañas, 1,80 corte. Inmejorables precios y condiciones. Félix Serrano General Mola, 63. Haro (Logroño).

VENDO vaca holandesa recién parida, a elegir entre tres con 25 a 30 litros. Palazuelos de Muñó. Argimiro Martín.

VENDO 30 ovejas de cría, 12 borregas, 2 chotas de año, una ratina, dos vacas. Arcadio Orcajo. Villaespasa.

HUESPEDES

SEÑORA sola daría pensión completa e 3 caballeros en familia. Generalísimo, 20. Gamonal. Carretera Villimar. Frente Bar Román.

DOY pensión completa, limpieza, comodidad. Gamonal. Bloque E, 10, 3.º.

HABITACION casa nueva, calefacción, centro ciudad. Informes: Sanjurjo, 9 Portería.

DOY pensión completa y cama, 51 pesetas. Puebla, 2, 3.º.

CEDO habitación derecho cocina a matrimonio sin hijos o señorita. Villarcayo, 12, 5.º, centro.

DOY pensión a dos o tres. Puebla, 5, 2.º

SE NECESITA habitación con derecho cocina. Matrimonio solo. Informes esta Administración.

CEDO habitación céntrica. Teléfono, baño. Teléfono 5748.

MUEBLES

SE VENDE comedor estilo renacimiento. Informes esta Administración.

LIQUIDO muebles, camas y muebles de cocina, nuevos Fuentecillas 13. Taller.

VENDO dormitorio completo, seminuevo. Alhóndiga, 4, 1.º, 4.

SE VENDEN dos mesas madera de despacho con cristal y correspondientes butacas Informes esta Administración.

GRAN ocasión para adquirir baratísimo por traslado, despacho completo, comedor, varios muebles y una salamandra. Calera 15, habitación 13.

SE VENDE dormitorio. Avenida Cid, 2, H 1.º, tardes.

VENDEMOS barato mesa cuarto estar con dos butacas y silla niño. Francisco Salinas núm. 5.

VENDO cuarto estar y mesa poliester como nuevo. Diego Laínez, 6, 3.º, dcha.

VENDO comedor completo. Siete Infantes de Lara, 6.

VENDO muebles. Moneda, 20, 5.º, dcha. De 8 a 10.

VENDO camas. Emperador, 7 duplicado, 1.º izquierda.

PERDIDAS

PERDIDA de un tabardo claro entre Villanueva de Odra e Isar. Entregar a Mario Alonso Villanueva de Odra.

PERDIDA reloj señora marca Thermidor Gratificaré entrega. Defensores Oviedo, 11 5.º

HALLAZGO alianza caballero. Entregarán: Restaurante Gaona.

TRASPASOS

TRASPASO tienda de compra-venta, por cese de negocio. Llana de Afuera, 6.

TRASPASO local, Hospital de los Ciegos. Informes en la misma núm. 23, bajo.

TRASPASO mercería. Teléfono 6254.

TRASPASO locales zona promoción Mil Viviendas. Razón: teléfono 3147.

TELEVISORES

«TELEVISORES 19» último modelo extraplano UHF licencia americana, con antena, voltímetro y mesa, todo 15.500 pesetas Diez días prueba sin compromiso Ventas a plazos. Garantía absoluta seis meses. «Comercial Velo-Moto». Calera, 10.

TELEVISORES fríos totalmente transistorizados ahorran para su importe. Sólo con «Lavis» técnica avanzada Distribuidor: «Radio Milán». Cordón, 2.

VARIOS

REPARACION y venta relojes garantizados. Relojería Vélez. Laín Calvo, 19.

SEGUROS de accidentes de trabajo. Mutualidad Provincial. Espolón, 20. Burgos.

OFFSET y toda clase de trabajos tipográficos en TALLERES GRAFICOS «Diario de Burgos». Vitoria, 13. Telf. 2852

IMPRESOS comerciales, cartas timbradas, tarjetas de visita, invitaciones, prospectos de propaganda etc. TALLERES GRAFICOS «Diario de Burgos» Calle Vitoria, 13. Telf. 2852

Se vende

antigua casa-cuartel de la Guardia Civil, llave en mano, que ocupa 542 metros cuadrados de solar, sita en calle San Antonio, 10. Informes, Aurelio Rojo. Arias de Miranda, 11. Aranda de Duero.

Vendo

camión "Pegaso", inmejorables condiciones. Informes: Garajes Ballano y Mateos. ARANDA DE DUERO

SAN ROQUE QUINADO Gran reconstituyente

M.E.C.D. 2017

DEPORTES 12

Las finales europeas se disputarán el 4 y 11 de de Mayo

Cannes. — La Unión Europea de Fútbol ha decidido hoy que la final de la Copa de Europa de campeones de Liga se celebre en Bruselas el día 11 de Mayo.

La otra final de la «Recopa» se jugará en Glasgow el día 4 de Mayo.

COPA DE FERIAS

Barcelona. — El partido de vuelta de la eliminatoria de cuartos de final de la Copa de Ferias entre el Barcelona y el Español será dirigido por el colegiado internacional, señor Finnei, de nacionalidad británica auxiliado por los también colegiados británicos, Sres. Johnson y Moore.

CAMPEONATO MUNDIAL MILITAR

Lisboa. — El próximo día 31 de este mes se enfrentarán en Palma de Mallorca las selecciones militares de fútbol de España y Portugal en partido correspondiente al campeonato mundial del C. I. S. M.

SOBRESEIMIENTO

Palma de Mallorca. — Según noticias recibidas en Palma, la Federación Española de Fútbol ha sobreseído, por falta de pruebas, el expediente abierto contra el Mallorca a raíz del llamado «caso Arqué».

Así lo ha dado a conocer el presidente del club mallorquín, señor De Vidal, quien ha añadido que ahora es el momento para que el Mallorca eleve una protesta por los perjuicios que el infundio ha causado al club en su campaña de Liga, predisponiendo en contra suya a los públicos de casi todos los campos de España.

FUTBOL TUMULTUARIO

El Cairo. — Tropas armadas y camiones cargados de policías tuvieron que intervenir en un campo de fútbol local, después de que unos 40.000 aficionados organizaran un gran escándalo sobre un tanto marcado por uno de los dos equipos y anulado por el árbitro.

La Policía esgrimiendo sus porras, cargó varias veces contra la enfurecida multitud después de que se suspendiera el partido.

Más de 5.000.000 de propietarios son nuestros mejores y más desinteresados propagandistas.

★ Sin matrícula
★ Sin carnet
★ Sin impuestos

...¡¡Desde 225 ptas. al mes!!

en

Merced, 13 - Burgos

Nueva salida del Burgos con destino a Oviedo

Soler lleva los jugadores disponibles: 13

No vale hablar de supersticiones. Ni de baja moral por el resultado registrado en la confrontación amistosa llevada a cabo en el Bernabéu, frente a un equipo del Real Madrid.

El Burgos sale esta misma mañana con dirección a Oviedo y si son trece los jugadores que componen la expedición es debido, al parecer, a que Soler no cuenta con otros jugadores disponibles. Pero eso sí, todos ellos van con el mismo entusiasmo de siempre, a tratar de arrebatarle al conjunto asturiano, por lo menos alguno de los dos puntos que se llevó de El Plantío, donde venció por 2-1.

En la jornada anterior, el Oviedo sumó un positivo, en Atocha, a costa de mantener el marcador invariable de principio a fin. Al parecer, ninguno de los dos conjuntos hizo cosas sobresalientes, poniéndose de manifiesto en ambos la nulidad de las vanguardias respectivas, con lo que destacó algo más el trabajo de las líneas de contención.

Tal como anunciamos días pasados, el Burgos partirá hoy, a las diez de la mañana y se detendrá en Torrelavega, para almorzar." Por la tarde presenciarán, en El Sardinero, el encuentro de Liga Santander - Lérida y, a continuación, continuará la marcha hasta Oviedo. Integran la expedición los siguientes jugadores: Guti, Astorga, Pita, Arsenio, Lolis, Pestaña, López, Payno, Angelín, Seín, Sistiaga, Chovi y Zamora.

En la capital asturiana tienen reservado alojamiento en el Hotel España.

Esperemos que esta vez se les tome bien la medida a los exburgalesistas que militan en el cuadro contricante de turno. Especialmente a Elósegui.

Baloncesto

Ascensos y promociones a Primera División

Madrid.—La Federación Española de baloncesto ha hecho pública la siguiente nota:

Ascensos y promociones: en reunión conjunta de los subcomités de Liga y de Primera y Segunda División, celebrada en el día de hoy, de acuerdo con lo que estipulan las bases cuarta de Primera División y sexta de Segunda, una vez conocidas las clasificaciones definitivas de ambas competiciones se acordó:

Ascienden a Primera División los clubs Sociedad Depórtiva Kas, de Vitoria y Real Club Náutico, de Santa Cruz de Tenerife.

Jugarán promocinó los clubs Sevilla, C. de F. y Club Helios Tusa de Zaragoza, clasificados en los puestos noveno y décimo con los clubs, Club Baloncesto Ripollet, de Ripollet; Club Radiodina Dimar, de Valencia, clasificados en tercero y cuarto lugares de Segunda División.

Derrota del Langreo en Coruña

Por cuatro-cero

La Coruña. — Se ha jugado el partido de Liga que debía disputarse el domingo entre el Deportivo de la Coruña y Langreo.

Asistieron al encuentro los jugadores del Inter, de Milán, que mañana disputarán un encuentro amistoso con el Deportivo.

El encuentro disputado esta noche fue de claro dominio del Coruña, que sin hacer grandes alardes, venció fácilmente a sus contrarios. En la primera parte, Domínguez consiguió el primer gol a los 38 minutos de juego.

En el segundo tiempo, a los 17 minutos, Ribada, de un tiro impresionante, consiguió el segundo gol. A los 28 minutos, Chapela marcó el tercero, y a los 45 minutos Santos el cuarto.

Por el Langreo destacaron Ares y Del Alamo; y por el Coruña, Gonzalo, Santos y Gullón.

publivasc

su veraneo la playa que distingue en Zarauz

● desde 425.000 pesetas
seleccione desde ahora el tipo de vivienda o apartamento de LUJO
● crédito a convenir
● distintas superficies
● piscina, pistas de tenis, parkins, restaurante, club social sala de fiestas, centro comercial en el mismo complejo

EUROMAR * 1.ª urbanización turística del norte de España

solicite información:
CONSTRUCCIONES D. BARANDIARAN
Bengoechea, 4 - Tel. 10594 - SAN SEBASTIAN

o a nuestro representante
D. Félix Castro Risco
Alhóndiga, 4, 9.º B - teléfono: 4602

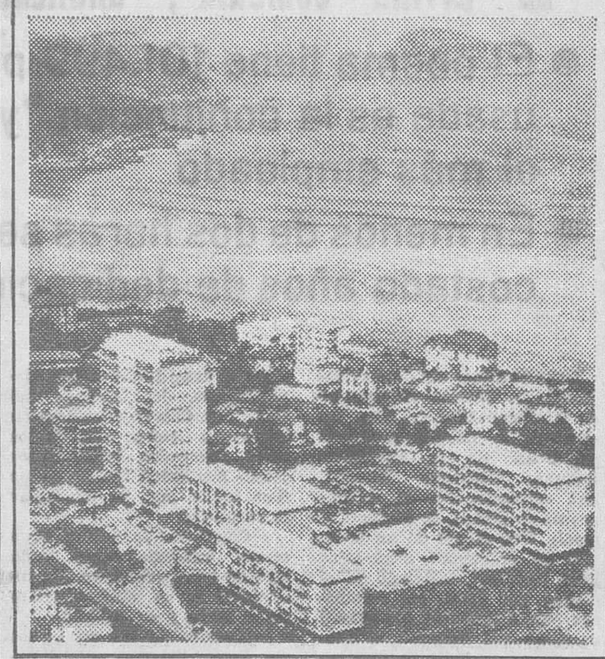

El Juventud recibe mañana la visita del Castilla de Palencia

En el equipo local reaparecerá Marín

Martínez Yuste llevó a cabo ayer con sus jugadores el último entrenamiento semanal, para encontrarse mañana en plenitud de facultades y dar al Castilla de Palencia, que es el visitante de turno, una réplica adecuada.

Sí; porque el Castilla es aquel equipo que vapuleó al Juventud, al domingo siguiente de haber hecho el cuadro burgalés la hombrada de truncar en El Plantío la imbatibilidad del Salamanca.

El "once" palentino debió salir a jugar olvidándose por completo de lo que aquello podía suponer en su rival de turno y convencido de que casi siempre querer es poder, preparó bien los dispositivos de ataque y sus artilleros batieron siete veces la puerta burgalesa, a cambio de que les hicieran también un par de dianas.

Desde entonces (21 de Noviembre), han transcurrido muchas fechas y han variado las cosas, aunque, a decir verdad, el Castilla va por delante en la clasificación, por más que la diferencia que le separa sean tan sólo dos puntos. Es decir, los mismos que esperamos sume mañana el Juventud, a costa de vencerle en El Plantío.

Martínez Yuste va a poder contar, por fin, con Marín, tras el plazo de espera impuesto por la lesión que sufrió dicho jugador. Sin embargo, se encuentra con el inconveniente de que Rimada, Iñiguez y Urigüen regresaron "tocados" de Salamanca y están sometidos a tratamiento médico. Esperemos que todo se resuelva satisfactoriamente, porque ya de por sí, el Castilla supone una "contrariedad" muy digna de tenerse en cuenta.

El partido dará comienzo a las cuatro y media.

—Todas las becas, préstamos y ayudas para seguir estudios medios, especiales y superiores que en años anteriores convocaba la Comisaría de Protección Escolar en distintos plazos y convocatorias, habrán de solicitarse para el curso 1966-67 en un único plazo que expirará el próximo 16 de Abril, ya que con posterioridad no se publicarán otras convocatorias, ni se concederán nuevos plazos para conceder estas ayudas.

Tenis

Nuevo triunfo de Arilla-Gisbert en Caracas

Caracas. — En los campeonatos internacionales de tenis que se juegan en el Club Altamira, en dobles masculinos, los españoles José Luis Arilla y Juan Gisbert han vencido a los yugoslavos Pilic y Jovanovic por 11-9, 3-6 y 6-4.

Serrano SEGUROS
Telf. 3657

Campo a través

Campeonato provincial de la O. S. «Educación y Descanso»

Mañana, a las 11,30 de la mañana, en el paseo de la Quinta, dándose la salida frente al velódromo del club Ciclista Burgalés, tendrá lugar el campeonato provincial de campo a través de la Obra Sindical de "Educación y Descanso", para las categorías de juveniles, junior y senior.

En este campeonato podrán tomar parte los atletas pertenecientes al club Sesa "E. y D." club "E. y D." y todos los productores que estén en posesión de licencia federativa de atletismo por otros clubs que no sean los relacionados anteriormente.

La inscripción quedará abierta a las 10 de la mañana en el lugar de la salida, cerrándose un cuarto de hora antes de verificarse esta.

Se otorgarán tres trofeos en cada una de las categorías.

Asimismo, finalizando el campeonato predicho, se hará entrega de trofeos a los atletas ganadores de las pruebas celebradas con anterioridad.

En este campeonato colaborará la Federación Burgalesa de Atletismo, así como el Colegio de Jueces y Cronometradores de Burgos.

¡OFERTA ESPECIAL!

TRESILLOS, desde ... ... 4.000 Ptas.
DORMITORIOS desde ... ... 6.500 Ptas.

VISITE NUEVA EXPOSICION
y compare calidad y precios

MUEBLES OTEIZA

Calle Salas, 16

VIAJANTE

Para el ramo eléctrico, necesita Empresa radicada en Bilbao. Escribir con amplias referencias a:
«COMASA»
Apartado 489 .— BILBAO

Campeonatos nacionales escolares

Fase de sector de hockey sobre patines

En el colegio Liceo Castilla, de los Hnos. Maristas, se celebraron ayer las primeras eliminatorias de hockey sobre patines, categoría juvenil, de los campeonatos nacionales escolares que organiza la Delegación de Juventudes.

Los equipos representativos de Salamanca y Santander ofrecieron un partido muy disputado que se reflejó en lo incierto del resultado. Ganaron los primeros por 2-1. Equipo duro los salmantinos bien dirigidos por Moro, sobresaliendo su portero.

A continuación, nuestro representante, el Liceo Castilla se enfrentó a Pontevedra. Equipo éste basado en la rapidez y potencia de disparo de los hermanos De Lis, ofreció seria resistencia desde los primeros minutos, adelantándose en el marcador con un gol, que sería el único, pues los muchachos burgaleses reaccionaron consiguiendo goleada. Seis a uno fue el resultado final.

Benito y Maestu marcaron tres goles cada uno.

Por la tarde se enfrentaron Pontevedra y Santander, ganando los gallegos por 9-4.

Hoy, día 19, se celebrarán en la misma pista del Liceo Castilla las semifinales, enfrentándose los equipos de Burgos y Bilbao, a las cinco de la tarde, y Pontevedra y Salamanca a las seis.

Es un deber y un derecho la integración de los disminuidos físicos en la sociedad activa.

Almacén Regional de Intendencia de Burgos

Hasta el día 25 del actual se admiten instancias para optar a DOS vacantes de mozo de almacén, con carácter de "fijo", existentes en este Establecimiento sito en la calle de San Francisco. Edad, 16 a 25 años, inclusive. Informes en dichas oficinas.

Burgos, 17 de Marzo 1966.
EL COMANDANTE JEFE

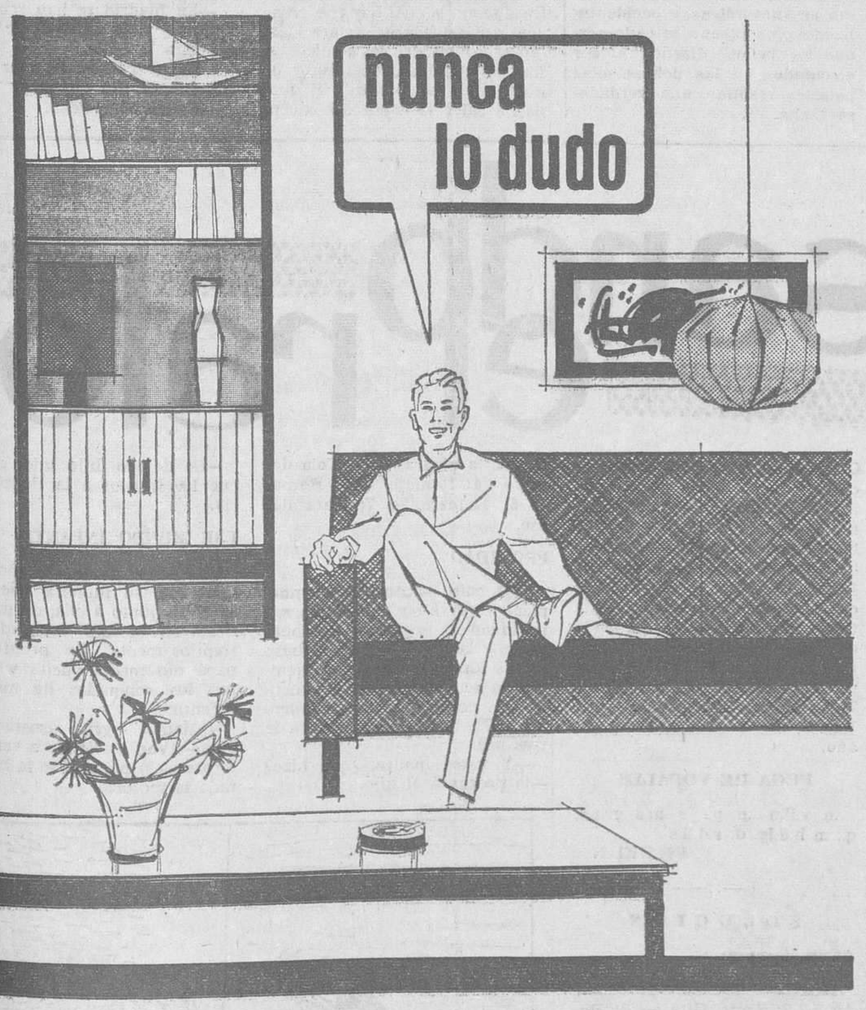

Son siempre mis muebles

muebles evelio

sillones, tresillos, mesas de centro, comedores, dormitorios y toda clase de muebles en maderas de primera calidad y construcción esmerada.

Servimos a domicilio a cualquier distancia de la capital

MUEBLES METALICOS PARA OFICINA
Vitoria, 58 - 60 - 62 (Final cuartel Artillería)
DEPRIT

¡¡NUEVO MODELO!!

Lambretta

Lambretta... Estabilidad
Lambretta... Seguridad
Lambretta... Motor central

Desde 18.500 pesetas. Facilidades de pago en

MERCED, 13 BURGOS

M.E.C.D. 2017

Diario de Burgos
FUNDADO EN 1891

Propagandas — Folletos — Revistas
OFFSET — TIPOGRAFIA — FOTOGRABADO
TALLERES GRAFICOS «DIABUR»
Vitoria 13 — Teléfono 2852 — Apartado 46

EL «TIO DE LOS AJOS»

Es popular en todo Badajoz y su comarca el «tío Parra» conocido también como «El tío de los ajos». Durante todo el año y desde hace 72, vocea su mercancía por las calles de la ciudad, mientras transporta sobre sus hombros su «oloroso» producto. He aquí al «Tío de los ajos» de Badajoz. — (Foto FIEL)

nuestros colaboradores

Actitudes cuaresmales

Por Jaime R. LEBRATO, O. P.

LAS actitudes-tipo que los diversos hombres suelen adoptar ante la cuaresma, podíamos buscarlas en cualquiera de nuestras ciudades o en cualquier barrio donde existen cristianos. Hasta las podíamos poner nombres y apellidos que no serían otros que los nombres y apellidos de sus protagonistas.

Pero vamos a buscarlas en el mismo Evangelio. Es tan variado y tan sugestivo todo lo que ocurre alrededor de Cristo, que merece la pena recordarlo.

Ahora que la Iglesia nos pone en esta coyuntura —la Cuaresma— puede ocurrirnos lo que ocurrió a los discípulos y seguidores de Cristo cuando Este les dijo repetidas veces: «Vamos a Jerusalén. Allí el Hijo del Hombre será entregado en manos de los escribas y fariseos; será azotado, flajelado, condenado, crucificado...»

Al oir estos anuncios —por lo menos los repitió en tres circunstancias— los que rodeaban a Cristo tomaron cada uno su actitud.

Una actitud —omitimos la precisión cronológica y geográfica— puede ser la de Judas. Cada vez que este discípulo oía de labios del Maestro estas palabras de fracaso y humillación, iba naciendo en su interior una actitud de repulsa, de ira, de desilusión. Para él seguir a Cristo no era una entrega incondicional sino un negocio, una soñada ilusión de triunfo y de bienestar.

Otra actitud puede ser la de María Salomé, la madre de Santiago y Juan. Acababa Cristo de anunciar, por tercera vez, que subiría a Jerusalén para ser crucificado y, sin consideración ninguna, sin sensibilidad al problema interior de Jesús, esta mujer se acerca al Rabí y le dice: «Maestro, por qué no concedes a estos dos hijos míos se sienten a tu lado en tu reino, uno a la derecha y otro a la izquierda...». Es una postura de incomprensión, de superficialidad a las palabras y sentimientos de Cristo.

Una tercera la encontramos en el discípulo Tomás. Cuando Marta y María reclaman a Jesús para que, pasando por Jerusalén donde ya le habían condenado a muerte, se presentara en Betania y resucitara a Lázaro, todos los discípulos excepto Tomás, intentaban disuadirle. Tenían miedo a que prendieran a su Maestro y ser ellos perseguidos por su culpa. Sólo Tomás dijo valientemente: «Vamos también nosotros y muramos con El». Es una postura de entrega, de entusiasmo.

Podíamos añadir otras.

Por ejemplo la de Pedro. Cuando éste oyó a Cristo la primera vez que tenía intención de dirigirse a Jerusalén para sufrir la muerte de cruz, Pedro exclamó: «Maestro, de ningún modo. Esto no ha de realizarse en Tí». Es una postura genialmente amorosa, pero de un amor mal entendido.

O la de Cristo mismo. Sabe que llegará el tiempo de la inmolación; ve cercano el momento en que han de cumplirse todas las profecías sobre el «varón de dolores». Y lo acepta. No retrocede ni lo rehusa, pero tampoco se exalta ni se entusiasma. Hará lo que está mandado; la voluntad del Padre. Es la actitud más realista.

Ha llegado la Cuaresma. Como tiempo litúrgico inmediatamente preparatorio de la gran fiesta de Pascua, tiene que decir algo nuevo a todos los cristianos que estamos ligados por la fe y el bautismo a la persona de Cristo y a su Iglesia.

La principal característica es la seriedad —no de rostro, claro— con que hemos de enjuiciarnos a nosotros mismos para poder mirar de frente el rostro de un Dios pendiente de su madero. O lo que es lo mismo: La preparación ascética esmerada que hemos de aplicar a nuestra vida para capacitarla al recibimiento de las gracias extraordinarias que Dios tiene ligadas a nuestra confesión, a nuestra comunión y a la participación personal en oficios especiales.

Lo otro vendrá después. La alegría de Pascua, el sol de primavera y las aleluyas que han de alegrar nuestro canto, serán consecuencia natural de este tiempo de preparación bien hecho.

¿Estamos dispuestos a subir con Cristo a Jerusalén para morir con El?

¿Estamos dispuestos a llevar nuestra vida al confesionario y nuestra persona al banquete de vida aunque esto suponga algunos sacrificios, algunos dolores, alguna humillación?

Frente a nosotros el inapreciable tiempo de Cuaresma. Podemos adoptar cualquiera de las actitudes descritas: La de repulsa porque contraría nuestra comodidad, la de indiferencia porque así no nos creamos problemas o la de entrega y el entusiasmo que supone el amor.

Sólo la tercera es interesante.

"La Divina Comedia", analizada por un cerebro electrónico

- El poema tiene 101.499 palabras de las que la más usada es la conjunción "y", siendo el sustantivo "ojos" el más empleado
- En menos de dos horas se realiza un trabajo que hubiera costado años de dedicación a un grupo de científicos

Por Enzo VERNELLI

Los científicos del Centro Nacional de Cálculo Electrónico de la Universidad de Pisa, recientemente inaugurado por el presidente de la República italiana, Giuseppe Saragat, han «diseccionado» el famoso poema de Dante, la Divina Comedia. Por medio de un sistema de ordenador electrónico IBM 7090/1401, instalado en el centro por IBM, los científicos han distribuído las 101.499 palabras que integran el poema en un conjunto de diez tablas. Estas tablas han sido publicadas en un volumen del tamaño de la guía telefónica de Madrid y se facilitará a los estudiantes de Dante de todos los países.

Se espera que estas tablas arrojen nuevas luces sobre el poema de Dante escrito en los comienzos del siglo XIV. Por ejemplo, los eruditos podrán ahora restituir el léxico original del poema. Este original está actualmente encubierto por más de 300 versiones editadas en los últimos seis siglos.

EN MENOS DE DIECINUEVE HORAS

Al comienzo de este año, se hicieron estudios para determinar qué tablas podrían ser de más utilidad y ayuda a los estudiosos. Cada una de las 14.233 líneas del poema se transcribieron a fichas perforadas para la entrada de los datos en la memoria del ordenador electrónico. Se escribió un total de 19 programas —instrucciones de funcionamiento al ordenador— para la producción de las tablas.

En menos de 19 horas el ordenador concluyó las operaciones de comparado, cuenta y clasificación de las palabras en las tablas. Este mismo trabajo hubiese costado varios años de dedicación a un grupo de científicos. El texto usado por los filólogos del Centro fue seleccionado por la Sociedad Italiana de Dante, siendo esta versión la más cercana a la original.

En el área de los análisis lexicológicos, los expertos del Centro de Cálculo consideraron las tablas como uno de los más avanzados instrumentos jamás diseñados. Cuatro de las diez tablas son de particular importancia:

—Concordancia básica, que anota alfabéticamente cada una de las palabras con la indicación de su emplazamiento en el texto y su contexto.

—Glosario de los comienzos de línea, listando alfabéticamente cada palabra empleada al comienzo de línea.

—Diccionario de inversión, en el que cada palabra está alfabéticamente listada por su última letra.

—Glosario de rima, o listado alfabético de cada palabra final de línea.

El glosario de rima es un ejemplo de cómo se pueden utilizar estas tablas en que concluye una línea de la Divina Comedia son probablemente originales. Esto se basa en la teoría de que para un copista sería siempre más difícil escribir palabras que rimasen. Estudiando el contexto y significado de las palabras finales de línea, es posible identificar sus substituciones en otros lugares del poema.

El Centro de Cálculo de la Universidad de Pisa está destinado a resolver problemas de materias tan variadas como son las matemáticas, física, química, ingeniería, operaciones de investigación, y ciencias sociales. Este Centro fue oficialmente inaugurado el 13 de Noviembre y está abierto a cuantas universidades y centros de investigación existen en Italia.

COMO SE HIZO EL TRABAJO

La primera edición de concordancias de la «Divina Comedia» data de 1888 y fue preparada por el americano Edward Allen Fay e impresa en Cambridge, Massachussets. Este libro, que se ha convertido en un raro ejemplar, no completo desde el punto de vista de los análisis léxicos, se fundamentaba en un texto crítico que ahora está anticuado. Durante casi 80 años, sin embargo, los estudiosos de Dante han estado aguardando un tratado preciso (basado en una edición muy segura) de una materia que es de gran interés pero en la que nunca se ha profundizado lo suficiente.

El trabajo sobre las concordancias lo ha realizado un sistema IBM 7090-1401. El proceso duró 18 horas y 46 minutos y se hizo en varias fases. Para cada fase fue preciso preparar un programa (que es una serie de instrucciones introducidas en el ordenador) o incluso más de un programa, con un total de 19.

Primeramente se llevó el texto completo a fichas perforadas y cada una de las líneas se transcribió a una ficha, con un total de 14.233 fichas. Más tarde, se imprimió el texto; luego se hizo el proceso básico, «la producción de concordancia», en la cual se analizó cada línea y se dividió en todos los elementos presentes en ella. Al mismo tiempo, el programa transcribió a otras dos cintas magnéticas (Cinta de Comienzos de Línea y Cinta de Glosario de Rimas) la primera y última palabra de cada línea.

El Glosario de Rimas, junto con el Diccionario de Inversión (en el que el orden de clasificación es inverso del orden normal, o sea que las palabras que acaban en «a» vienen en primer lugar, seguidas por aquellas que acaban en «b»; luego de las que lo hacen en «c», etc.) serán muy útilas para los propósitos de un cuidadoso trabajo de comparación en todos los casos de duda, y proporcionarán factores útiles para la determinación de las formas originales usadas por el poeta.

En cuestión de pocas horas, el ordenador hizo el trabajo que hubiese costado a los investigadores años de dedicación, eliminándose además todas las posibilidades de error.

Hay 101.499 palabras en todo el poema, y 13.770 de ellas son palabras fundamentales. El término que aparece con mayor frecuencia en las tres partes de la Comedia es la conjunción «y» (3.834); seguida de la del pronombre «que» (2.292), por el artículo «el» (2.254). Uno de los nombres más frecuentemente usados es «ojos», que aparece 213 veces, seguido por «tierra» (136) y «gente» (127).

MAS CALOR EN EL PARAISO QUE EN EL INFIERNO

Viendo las tablas agrupadas en el volumen elaborado se pueden hacer algunas comprobaciones interesantes. Por ejemplo, es bien sabido que Dante jamás usa los nombres de Cristo o de María en el «Infierno». Pero ahora sabemos que la palabra «escaleras» nunca aparece en el «Paraíso», mientras que se lee 11 veces en el «Infierno» y 23 en el «Purgatorio» y la palabra «pie» sólo aparece en los primeros dos libros.

Las palabras «cola» y «patas» tampoco aparecen en el «Paraíso» pero sí en el «Infierno» y el «Purgatorio». En el «Infierno» no aparece «felicidad, ni hay la menor posibilidad de «ascender» (10 veces en el «Purgatorio» y 4 veces en el «Paraíso»); hay muy poca «virtud» (sólo 4 veces), pero hay más de ella cuando se pasa de un libro a otro (8 y 16).

Incluso el nombre de Beatriz aparece cada vez más de un libro a otro (2, 18, 44), el de Adán es muy poco regular en sus apariciones; «vida» es, por otro lado, uno de los términos menos sujetos a variaciones (23, 25, 32) e igual ocurre con «Justicia» que se encuentra bien repartido (8, 14, 12).

Un hecho sorprendente es que la palabra «mortal» nunca aparece en el «Infierno» (5 veces en el «Purgatorio» y hasta 14 en el «Paraíso») y que hace más «calor» en el «Paraíso» (13 veces) que en el «Infierno» (sólo 5 veces).

(Es un reportaje especial para Agencia Fiel». Prohibida la reproducción).

Investigaciones realizadas por una ordenador electrónico IBM 7090/1401 sobre las 101.499 palabras que integran el poema de «La Divina Comedia», han dado como resultado el conocimiento de una serie de detalles para lo que hubiera sido necesario la dedicación de varios científicos durante años.—(Foto FIEL).

ESTORNUDE USTED SIN MIEDO

La periodista francesa Rosie Muriel, hace el siguiente, pintoresco elogio del estornudo: "Es un reflejo saludable. Descansa. Libera. Un buen estornudo, según un notable gerontólogo, puede prevenir contra el infarto en los señores apoplécticos. Después de un buen reposo ayuda a digerir. Un estornudo basta con frecuencia para disipar el malestar. Las sales que se daban antaño a las damas desvanecidas perseguían este fin. La espiración brutal del aire restaura en ciertos casos la normalidad de la circulación sanguínea..." En fin, una pura maravilla. A lo mejor el noventa por ciento de nuestros problemas proceden de que no estornudamos bastante. Casi podría cambiarse lo de "Sonría, por favor", por "Estornude, por favor".

NUESTROS TELEFONOS:
REDACCION 1280.
ADMINISTRACION 7148.

VERDEDES

DIOR, EN VARSOVIA

Las formas de vida capitalista, las costumbres, se están infiltrando e nla Europa Oriental a través de diversas hendiduras del Telón de Acero. Hace unas semanas, la Casa Dior, algo así como el símbolo de dos cosas tan poco marxistas como el lujo y la elegancia realizó un desfile en Varsovia. A las invitadas se les regalaron frascos de perfume y alguna que otra futesa por el estilo. Tanto les gustaron a las polacas los modelos Dior que la Agencia de Modas del Estado «Moda Polska», se quedó con unos cuantos ejemplares. Las mujeres están pendientes de su aparición en el mercado, pero al parecer, según habladurías subversivas y occidentalizantes, no salen a la calle porque los bellos diseños, al ser ejecutados en las pobres telas polacas, resultan una verdadera facha.

Carta de MADRID

Por TACHIN

El alcalde habla claro del tremendo problema de los transportes urbanos

T. V. E. va a iniciar el lunes una campaña en favor del idioma

MADRID- El alcalde ha hablado claramente del tremendo problema de los transportes. Reajuste a la vista, claro. Ha establecido contacto con varios Ministerios con referencia al plan, del que se espera la normalización de tan peliagudo asunto, pero ayer dijo que sentía una gran decepción, porque aún no estaban maduros los verdaderos acontecimientos municipales —gubernamentales que han de resolver todo eso del transporte y del tráfico. Al preguntarle si el plan prevé la modificación de las actuales tarifas contestó: "Yo no puedo responder a esta pregunta con hipocresía— ni a ésta ni a ninguna, señor alcalde—, pues vivir bien y barato no se ha inventado todavía y mucho menos en el transporte". También ha manifestado don Carlos Arias que no habrá verbenas en la Casa de Campo. Desilusión en los vecinos de las barriadas, que ya se veían libres de los churros, de los tiros al blanco, de los organillos y de las broncas y alegría en los enamorados del soberbio parque. No se establecerá allí el "gran parque de atracciones". No habrá "complejo verbenero". Buena rectificación. Un cordial aplauso al Municipio. No todo van a ser palos.

GITANOS

Cuatro gitanos pertenecientes a un cuadro flamenco madrileño se van a Roma para asistir a una semana gastronómica. Es la primera vez que salen de España. El papeleo ha sido tremebundo, pues el lío que tenían con sus documentos era aterrador. Recordemos aquella frase según la cual hay tres cosas que jamás quedarán esclarecidas: "Si están casados los cómicos, si los monaguillos oyen misa y de dónde son los gitanos". Y quedan a salvo las honrosas excepciones confirmadoras de la regla.

ARREPENTIMIENTO

Televisión Española va a iniciar el próximo lunes una campaña de "educación cívica y sentido del gusto del idioma", a base de "spots". Bien, cáspita, pues la gente ya empieza a hablar el estilo de los telefilmes: "qué bueno que viniste", "muy amable de su parte" y otras cuatrocientas siete lindezas insoportables, al menos para nosotros Una parte será con imagen real y otra a base de dibujos animados. La primera de estas partes consiste "en cultivar el buen lenguaje castellano puro, sacado de los mejores autores clásicos y modernos de nuestra Literatura". Y a ver esos locutores (a las locutoras no afectan nuestra queja, pues todas hablan perfectamente, y además, son guapísimas). Anoche mismo, "sin ir más lejos", uno dijo cinco veces "fubo". Intentaba decir "fútbol". Y a ver cuando desaparece eso de "volver a reptir" en vez de "repetir", y lo de "enervado" que es todo lo contrario de nervioso, y lo de... y lo de... y lo de...

NOTICIAS BREVES

Cerca de setenta millones de dólares representaron las inversiones extranjeras en España en los nueve primeros meses de 1965.

—Ocho mil millones de pesetas se "fuman" anualmente los españoles.

—En Barajas se van a instalar cuatrocientas nuevas líneas telefónicas.

—En Madrid se han recogido treinta y siete millones de pesetas para la India.

—En el socavón de ayer cayó un camión. Sin víctimas.

—Felicidades, Pepe.

Pasando el rato

HORIZONTALES. — 1: Engañoso, embustero. — 2: Defunciones. — 3: Casualidad. Símbolo químico. — 4: Humor seroso de las llagas. Flor heráldica. — 5: Artículo. Desafío. — 6: Pronominal. Espada corta. — 7: Estuche o bolsa para el tabaco. — 8: Doncella hindú enamorada de Buda. Planta, especie de serpentaria. — 9: Sacerdote. Piedra sagrada. — 10: Oxígeno electrizador. Contracción.

VERTICALES. — 1: Té chino. Fuera de razón. — 2: Tableros contadores. Claridad. — 3: Mechones de pelo ensortijados. Detengo. — 4: Sujetar con cuerdas. Preposición. Partícula inseparable. — 5: Dios del trueno escandinavo. Mamífero roedor. — 6: Existe. Dejará en testamento un regalo. — 7: Caja para la brújula. — 8: Puesta de un astro. De cada año.

FUGA DE VOCALES

.n v.ll.n. .n p.. s m.s gr.nd. q.. .n h.d.lg. d. r.d.ll.s

FR.NKL.N

—::—

SOLUCION

Al crucigrama:

HORIZONTALES.—1: CI. — Ag. — 2: Amir. Gila. — 3: Rabos. Hadas. — 4: Na. Iconos. — 5: No. Aras. — 6: Ropas. — 7: Baja. En. — 8: Botazo. Oc. — 9: Tonel. Irnos. — 10: Odas. Eolo. — 11: Sa. Al.

VERTICALES. — 1: Car. Tos — 2: Imán. Boda. — 3: Iban. Bona. — 4: Ro. Orates. — 5: Si. Ojal. — 6: Capaz. — 7: Hora. Oí. — 8: Ganase. Re. — 9: Idos. Heno. — 10: Alas. Cola. — 11: Gas. Sol.

A la fuga de vocales:

Los más enamorados son los tímidos; es, pues, preciso auxiliarlos, amándolos.

Anatole France

Al jeroglífico:

...Pero aún tose.

A los siete errores:

1: Tronco del árbol. — 2: Sombra de la piedra. — 3: Cola del oso. — 4: Ramaje. — 5: Rama. — 6: Ramaje. — 7: Pata del oso.

PROBIDAD

Hijo mío —aconseja solemnemente Levy a su hijo recién entrado en el negocio—. La honradez y la probidad son la base de las fortunas. Mira: por ejemplo, la semana pasada un cliente me entregó equivocadamente 3.500 francos en lugar de tres mil.

—Y usted, padre, ¿qué hizo? —le preguntó el hijo.

—Lo debido, hijo mío: entregué 100 francos a la Beneficencia.

ESE MUNDO INFANTIL

Una peque de cuatro años jugaba con su muñeca mientras su papá, junto a ella, dormía la siesta en su sofá, roncando estrepitosamente. De pronto, el papá dio media vuelta y cesaron los ronquidos de manera repentina.

—¡Mamá! —gritó asustada la niña— ¡Ven corriendo a ver qué le pasa a papá, que se le ha parado el motor!

—¿A quién vas a ver?

—Pero si, en vez de vender el solar a otros, estuviera vendiéndotelo a tí mismo ininterrumpidamente, todas las ganancias se rían para nosotros.

M.E.C.D. 2017