APARTADO DE CORREOS 46
TELEFONOS: REDACCION 1280
ADMINISTRACION 7148
DEPOSITO LEGAL BU - 5 - 1958

Diario de Burgos

FUNDADO EN 1891

DOMINGO, 13 DE FEBRERO DE 1966
AÑO LXXVI NUMERO 23.108
EJEMPLAR: DOS PESETAS

Emprenden viaje al Perú los marqueses de Villaverde

Han sido invitados por el presidente Belaúnde con motivo del IV Centenario de Lima

Clausura de la asamblea de la División Azul

Las Corporaciones orensanas hacen posible la industrialización de la capital

Madrid.—Invitados por el presidente del Perú, don Fernando Belaúnde Terry, para asistir a las solemnidades del cuatricentenario de la fundación de Lima, han salido de Barajas este mediodía los marqueses de Villaverde, siendo despedidos por la esposa del Jefe del Estado y por los cuatro hijos menores de los marqueses.

El doctor Martínez Bordiú durante su estancia en Perú pronunciará cuatro conferencias en distintos centros médicos.

Los marqueses de Villaverde visitarán también Brasil y Argentina.

NUEVO MEDIO-PENSIONADO

Puerto de Santa María (Cádiz).—El ministro de Justicia ha presidido la inauguración del medio pensionado establecido en esta localidad por el Patronato de Protección de Menores.

INVITADO DE LA O. N. S.

Madrid.—El antiguo dirigente del Sindicato nacional de mineros de la Gran Bretaña, Mr. Sam Watson, que se encuentra desde ayer en Madrid invitado por la Organización sindical, ha visitado esta mañana al secretario general de dicha organización, señor Espinosa Poveda.

Acompañaban a Mr. Watson, el redactor de la BBC londinense Mr. Hugh Kay, y el jefe del servicio de relaciones exteriores sindicales, señor Cerdá.

Mr. Watson, que salió de la entrevista muy complacido, recorrió seguidamente la Casa Sindical, acompañado por el señor Cerda.

CLAUSURA

Barcelona.—Bajo la presidencia del capitán general de Cataluña, ha sido clausurada, a las ocho de la tarde en el salón de San Jorge, del palacio de la Diputación provincial, la VI Asamblea de la Hermandad Nacional de la División Azul.

Cerrando los discursos, el duque de la Victoria, resaltó las tareas de la Hermandad y el heroísmo derrochado por sus hombres en las tierras del Este, del que es elocuente exponente el balance d cuatro mil muertos y ocho mil quinientos heridos en acción de guerra durante aquella gloriosa campaña. Destaca que últimamente una revis- inglesa ha hecho justicia a la División Azul, recordando la huella memorable que dejó en el campo de batalla, por su heroísmo habiendo recogido continuas alabanzas tanto de alemanes como de rusos.

ORENSE SE INDUSTRIALIZA

Orense.—Se tienen las mejores impresiones sobre la inmediata puesta en marcha de una

(Pasa a quinta página)

Peregrinación de los Príncipes Juan Carlos y Sofía a Jerusalén

Recorrieron los principales lugares santos

A la salida del Santo Sepulcro fueron aclamados por un numeroso público

Jerusalén. — En la mañana de hoy han llegado en peregrinación a Jerusalén los Príncipes don Juan Carlos de Borbón y su esposa doña Sofía, procedentes de Amman, donde permanecerán cuatro días como huéspedes del Rey Hussein de Jordania.

Los Príncipes fueron recibidos a la puerta del Santo Sepulcro por el Padre Francisco Andrés, procurador general de Tierra Santa y por la colonia española de Jerusalén.

Después oraron brevemente en el Calvario y visitaron detenidamente la basílica y las distintas dependencias de la misma, cuya significación les explicó personalmente el Padre procurador general.

A la salida del Santo Sepulcro, los Príncipes fueron aclamados por el numeroso público que se había congregado en el lugar.

También fueron acogidos con muestras de simpatía al recorrer la "Vía Dolorosa" y las calles de la ciudad y ser advertida su presencia.

A continuación, visitaron el "Santuario de la Flagelación", el "Huerto de los Olivos", la "Basílica de la Agonía" y, por la tarde, Belén, el río Jordán y Jericó.

Don Juan Carlos de Borbón y la Princesa Sofía, que llegaron ayer a Amman después de un viaje por diversos países del Extremo y Medio Oriente, fueron recibidos en el aeropuerto de la capital jardana por el Rey Hussein y la Princesa Muna Asi; el embajador español y su esposa y altas personalidades.

Los Príncipes permanecerán en Jordania hasta el próximo día 16, para completar su peregrinación a los Santos Lugares.

En una recepción ofrecida en la tarde de hoy en honor de los Príncipes por el embajador de España, el Padre Francisco Andrés, Procurador general de Tierra Santa, les impuso la Cruz de Oro de peregrinos ilustres.

Marisol, rumbo a... China

La juvenil «estrella» Marisol va a iniciar un nuevo y largo viaje. En efecto, ahora se dispone a marchar nada más y nada menos que a Formosa. Aquí la vemos con el traje típico chino durante la visita que realizó al embajador de la China nacionalista en Madrid. — (Foto Fiel)

El hermano de Ben Barka cree que éste todavia vive

Parece que el juez francés Zollinger está dispuesto a terminar su investigación

París. — El juez Zollinger parece dispuesto a terminar sus investigaciones en el asunto del secuestro de Ben Barka a pesar de la creciente especulación de que los seis hombres recientemente detenidos se hallan complicados como personajes de segunda fila en este oscuro asunto.

SUSPENDEN A UN MAGISTRADO

París. — Un magistrado francés ha sido hoy suspendido en sus funciones por haber sugerido que el ministro de Justicia había ordenado un veredicto de suicidio en la muerte de un testigo importante en el caso de Ben Barka.

En un artículo publicado el día 9 en el periódico «Le Monde» bajo el seudónimo de «Casamayor», Serge Fuster, magistrado de la audiencia de París, sugiere que el veredicto de suicidio fue pronunciado por orden del ministro de Justicia, Jean Foyer, en el caso de la muerte de Georges Figón, al que la Policía encontró muerto de un balazo en la cabeza cuando iba a detenerlo para interrogarlo sobre el secuestro del dirigente de lo oposición marroquí.

RECORRIDO DEL HERMANO DE BEN BARKA

París. — Abdel Kader Ben Barca, hermano del dirigente de la oposición marroquí desaparecido en París, ha declarado que él se propone visitar los Estados norteafricanos con el fin de explicar a sus gobernantes lo que él sabe acerca del secuestro de su hermano.

Abdel Kader Ben Barka cree que su hermano todavía está vivo.

PLAYA DE PALOMARES

Palomares. — Por primera vez se ha podido fotografiar de cerca el material utilizado para las operaciones de rescate de lòs restos de los aviones norteamericanos caídos en esta zona. También los «marines» han sido vistos, por vez primera, llegando a la playa junto con los hombres rana (Foto CIFRA)

No habrá huelga de ferroviarios en Inglaterra, pero sí elecciones

Mientras la solución a la crisis del Gobierno belga se presenta difícil Aldo Moro reanuda sus gestiones

Londres.—Los obreros de los ferrocarriles británicos han retirado a primeras horas de hoy su amenaza de huelga, después de una dramática intervención de última hora del primer ministro.

Parece ya virtualmente segura la celebración de elecciones generales en Inglaterra en la primavera próxima, después del éxito conseguido por el primer ministro, Wilson, en evitar la huelga nacional de los ferroviarios, prevista para el lunes.

Los observadores estiman que Wilson convocará elecciones generales para el 24 o el 31 de Marzo o para el 28 de Abril.

LA CRISIS BELGA

Bruselas.—El Rey Balduino, en el fin de semana, está celebrando reuniones con dirigentes políticos en la búsqueda de una salida en la peor crisis de Gobierno de Bélgica, desde el final de la segunda guerra mundial.

La solución se presenta difícil y la crisis por tanto, larga.

Según los observadores el primer paso será el nombramiento de un «informador», un veterano estadista que actúe como consejero constitucional, para sondear a los dirigentes y partidos, antes de que sea designado un nuevo primer ministro.

El hombre más caracterizado para este cometido de aconsejar es Achille van Acker, ex-primer ministro socialista y actualmente presidente de la Cámara de Representantes (Cámara Baja del Parlamento).

ALDO MORO GESTIONA DE NUEVO

Roma. — El primer ministro saliente de Italia, Aldo Moro, inició esta mañana las entrevistas políticas para encontrar solución a la crisis ministerial.

La primera conferencia de Moro se realizó con los dirigentes del socialismo. Después recibió a los socialdemócratas.

EL ESTADO DE GURSEL

Washington. — El presidente de Turquía, Cemal Gursel, todavía se halla en estado de coma y su vida sigue en grave peligro, según se anuncia hoy en el hospital militar de «Walter Reed».

El presidente turco ingresó hace diez días en el mencionado hospital, aquejado de parálisis facial y diabetes. Gursel, que tiene setenta años de edad, sufrió un nuevo ataque cerebral el pasado martes, que agravó su parálisis.—Efe.

COMERCIO RUSO-CUBANO

La Habana. — Los intercambios comerciales cubano-soviéticos ascenderán este año a 130 millones de pesos (54.768 millones de pesetas), según se desprende del acuerdo comercial que acaba de ser firmado en esta capital.

Esta cifra representa un incremento del comercio de un veintidós por ciento, comprometiéndose además Rusia a abrir un crédito a Cuba por 913 millones de pesos.

Las empresas "Chopera" y "Dominguín" optan al concurso de arriendo de nuestra plaza para la actual temporada

Se compromete la primera a cumplir las condiciones exigidas por el Ayuntamiento y la segunda ofrece para la feria, cuatro corridas y una novillada con picadores

(En 11.ª página, información del acto de apertura de proposiciones).

Moderna maquinaria de aglomerado, en Santander

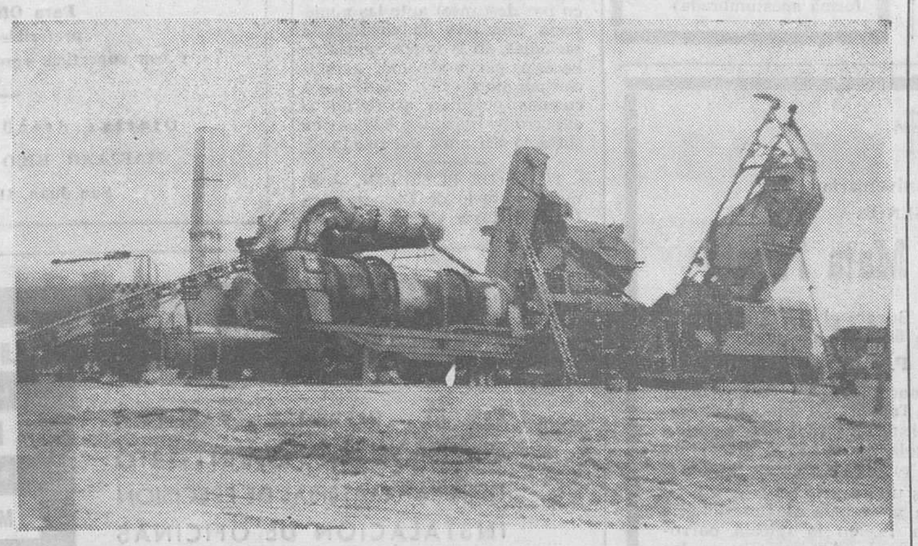

Para remozar un tramo de 25 kilómetros de la carretera Santander-Bilbao, se emplea esta moderna y completa maquinaria de producción de aglomerado, fabricada en Alemania. Con sólo cinco operarios a su cargo produce de 80 a 90 toneladas de material. Pesa ciento veintiocho toneladas y tiene una potencia de cuatrocientos caballos, repartida en veintisiete motores eléctricos (Foto HISPANIA PRESS)

Urgente petición hindú de ayuda económica a los Estados Unidos

Indira Gandhi (en tormentosa reunión política) reclama nuevas medidas para llevar al país a su autoabastecimiento de víveres

Washington. — La señora Indira Gandhi que preside el Gobierno de la India, ha apelado por una pronta reanudación de la ayuda económica norteamericana a su país, según se ha indicado hoy de medios autorizados en Washington.

El vicepresidente de los Estados Unidos, que debe llegar a Nueva Delhi el miércoles que viene, se entrevistará con la primer ministro de la India y abordará la cuestión de la ayuda a su Patria y otras materias en las conversaciones que mantenga con ella.

Este llamamiento de la señora Gandhi fue formulado en carta que dirigió al presidente norteamericano, Lyndon B. Johnson, la cual se recibió en la Casa Blanca anteayer, jueves.

LLAMAMIENTO AL PUEBLO HINDU

Jaipur (India). — La señora Indira Gandhi, primer ministro de la India, ha urgido a su país a que inicie una nueva guerra contra la pobreza para convertir a la India en una nación que se abastezca a sí misma lo más pronto posible.

En un discurso dirigido a la septuagésima sesión del partido del Congreso, Indira Gandhi ha precisado que el país necesita con carácter urgente prestar una más seria atención a la situación alimenticia. Su discurso ha sido pronunciado después de haberse aprobado por unanimidad, tras larga discusión, una resolución que ha estado a punto de provocar la dimisión del ministro de Alimentación.

La primer ministro ha indicado que la población residente en zonas tradicionalmente consumidoras de trigo deberían dar su arroz a las regiones que consumen este producto.

Ha señalado que a menos que se restablezca la confianza del público, será difícil superar la actual escasez.

La resolución aprobada en la tormentosa sesión de la convención del partido del Congreso pide una mayor colaboración entre los Estados de la India y el Gobierno central para la centralización de la distribución de alimentos. También pone de relieve la importancia de implantar modernos métodos de cultivo en la agricultura del país.

El Dr. Severo Ochoa nombrado miembro de la Academia de Ciencias de Moscú

Nueva York. — El doctor Severo Ochoa ha sido elegido miembro de número de la Academia rusa de Ciencias, junto con otros dos científicos estadounidenses, según cablegramas de Moscú recibidos por los galardonados.

PARA LIMPIAR DE PAJAROS LAS PISTAS DE AEROPUERTOS

Londres. — El halconero de 21 años, Terry Pickford, de Osborne Road, Blackpool, fotografiado con el halcón de seis meses de edad, de Pakistán, al que entrena para limpiar de pájaros marinos las carreteras y las pistas de los aeropuertos civiles (Foto CIFRA GRAFICA)

Numerosas piezas históricas españolas e italianas se exhiben en los museos neoyorkinos

Roma. — Numerosas piezas históricas italianas y españolas, cuya exportación está prohibida en sus respectivos países, se encuentran en los museos de Nueva York, según denuncia esta tarde en el diario de Roma «Paese Sera» un corresponsal en Estados Unidos.

Importante declaración sindical sobre el proceso del Plan de Desarrollo

Niega rotundamente que el movimiento salarial sea origen de la coyuntura de tensión inflacionista

Se formulan diversas recomendaciones; entre ellas, sobre reforma estructura agraria, sistemas bancario y fiscal, ordenación del suelo urbano y educación y se solicitan ciertas facultades

Madrid.— La comisión permanente del Congreso Sindical, reunida con carácter extraordinario el día 10 de Febrero de 1966, ha examinado los resultados oficiales sobre la ejecución del Plan de Desarrollo económico y social referida al año 1964, así como los datos disponibles hasta el momento, correspondientes a 1965 y previo informe de sus expertos en materia económica y social y las opiniones libremente expresadas de los representantes de los trabajadores y de los empresarios de las distintas ramas de actividad y ha efectuado un profundo análisis de conjunto sobre la situación social y económica española al cubrirse la mitad del recorrido del Plan de Desarrollo, comparándolo con sus bases de partida, propositos y objetivos, estima deber inexcusable afirmar su postura e informar públicamente a sus representados mediante una declaración. La Comisión permanente del Congreso Sindical hace primero un diagnóstico del momento económico social, en el que acusa la creciente tensión alcista del nivel general de precios y de los indices del coste de vida, situación que puede anular total o parcialmente las mejoras salariales logradas por los trabajadores.

La declaración sindical se refiere después a las principales causas de la tensión inflacionista de orden estructural y de orden coyuntural y afirma que el movimiento salarial ha tenido un caracter inducido y defensivo ante el incremento del coste de la vida y en modo alguno ha sido el origen de la actual coyuntura.

(Pasa a undécima página)

Brigitte Bardot presidenta de la «Sociedad protectora de perros sin raza»

París. — La famosa actriz cinematográfica Brigitte Bardot —que es muy amante de los animales— se ha convertido en presidente de la "Sociedad protectora de perros sin raza".

Uno de los principales objetivos de la sociedad presidida por Brigitte es lo de liberar a los propietarios de tales canes de su "complejo de inferioridad".

M.E.C.D. 2017

Postal

Un ritmo que nos gusta

UNA aclaración previa. No vamos a referirnos a temas musicales más o menos asimilados como consecuencia de los «Beatles» o de las influencias de la televisión. Por el contrario, queremos subrayar algo de muy otro género, cual es la forma con que se desarrollan esta última temporada unos trabajos que afectan a la vía pública, en buena parte de la ciudad.

Sí. Se trata de las obras de ampliación del servicio telefónico en la ciudad.

De todos es notorio, porque está también ostensiblemente puesto de relieve. Los equipos técnicos de la Compañía Telefónica trabajan día y noche, claro que con renovación de personal, para ganar el máximo tiempo en el plan trazado, que desde luego es importante.

Y, así, esos trabajos van cubriendo sus etapas con una rapidez que nosotros quisiéramos para tantos y tantos como son precisos en las calles. Es decir, sobre todo cuando se trata de reparaciones de socavones o averías en servicios públicos como el de Aguas, pongamos por caso. Todo ello sin considerar las indudables ventajas, de todo orden, que eso llevaría consigo tanto para la economía municipal, cuanto para el vecindario.

Hace algunas semanas se habló de que el Ayuntamiento pensaba reestructurar sus servicios. Y nosotros lo elogiamos sinceramente. Ahora bien, nos gustaría que se hiciera esa reforma pensando en que se impone mayor ritmo y nuevo estilo en el desenvolvimiento de los trabajos aludidos.

La hora actual así lo exige.

Y nos agradaría poder consignar pronto, en relación con las obras municipales, lo que decimos de las que está realizando la Telefónica. Que se realizan a un ritmo que nos gusta. Y que gusta, sin duda alguna, a todos los burgaleses.

BURGENSE

BURGOS AL DIA

El Prelado clausuró anoche el ciclo de conferencias sobre educación cristiana

El arzobispo de la diócesis, Excmo. y Rvdmo. Sr. Dr. Don Segundo García de Sierra y Méndez, presidió anoche, en el Instituto nacional de Enseñanza media «Cardenal López de Mendoza» el acto de clausura del ciclo de conferencias sobre la declaración conciliar relativa a la educación cristiana.

Disertó, brillantemente, el catedrático de la Universidad Pontificia de Salamanca, doctor D. Manuel Fernández Pellitero, Hermano marista.

De acuerdo con el número 10 y 11 de la declaración conciliar, el conferenciante destacó el derecho que tiene la Iglesia de fundar toda clase de centros docentes, incluso Universidades.

La Iglesia ha recibido de Cristo la misión de difundir la verdad. Y en la Universidad debe hacerlo por su irradiación a largo alcance.

«De esta forma ha de hacerse, como pública, estable y universal la presencia del pensamiento cristiano en todo el afán por promover la cultura más elevada y a los alumnos de estos Centros han de formarse hombres prestigiosos por su doctrina preparados para el desempeño de las funciones más importantes en la sociedad y testigos de la fe en el Mundo».

Descendiendo al terreno práctico el orador hizo un llamamiento patético a la conciencia católica nacional, revelando las enormes dificultades legales, morales y estatales en que se mueven las Universidades genuinas de la Iglesia en España.

Aunque la impresión fue algo pesimista, auguró mejores auspicios para el porvenir si los católicos españoles vivimos conscientes nuestra fe.

El conferenciante fue largamente aplaudido. A continuación se inició el diálogo.

Para terminar, el Excelentísimo Sr. Arzobispo agradeció al doctor Fernández Pellitero su magnífica actuación así como a todos los demás oradores que tan brillantemente han intervenido durante la semana en este ciclo de conferencias. Destacó el interés de la Iglesia por la formación integral del hombre.

** NOTICIAS **

MOVIMIENTO DEMOGRAFICO.—Durante el día de ayer se verificaron en el Registro Civil las siguientes inscripciones:

Nacimientos. — María Natividad Delgado y Vicario, Francisco Javier Quintanilla y Aragonés, Oscar Moreno y Cuartango, Margarita Serrano y Martín, Francisco Javier Higuero y Gómez.

Defunciones.—Juan Cruz Irazabal y Delgado, de Belorado, 51 años, San Gil, 11; María del Rosario Jalón Finat, de Valladolid, 84 años, Plaza Rey San Fernando, 4; Teodoro Ruiz y Camino, de Burgos, 39 años, San Julián, 24.

SE OFRECE

Joven con cultura de 27 años, tardes libres. Informes esta Administración.

HALLAZGO DE CIERTA CANTIDAD DE DINERO. Se halla depositada en esta Comisaría del Cuerpo general de Policía cierta cantidad de dinero que fue encontrada en un lugar público.

La persona que acredite ser su dueño, podrá personarse en la Secretaría de esta Comisaría, durante las horas de oficina, para hacerse cargo del dinero.

TARMA

Supertimpieza en Seco

PERSONAL ESPECIALIZADO
PLANCHADO RAPIDO
Plaza Alonso Martínez, 5
(Frente a Capitanía)

CAIDA.—En el Hospital provincial quedó internada Lucía Maestro Martínez, de 68 años, casada, residente en Villasandino. Sufrió una caída, ocasionándose fractura de hombro izquierdo. Lesión que los facultativos de dicho Centro calificaron de pronóstico grave.

PARA VER BIEN
PARA OIR BIEN
Optica internacional
Guillermo Frühbeck
Espolón 30
Especialidad microtentillas

MOTORISTA HERIDO.—Cuando transitaba por la carretera de Valladolid, conduciendo una motocicleta y al llegar al paso a nivel próximo a la Fábrica de Sedas, chocó contra la valla del mismo, Julio Huerta López, de 30 años, casado, albañil, con residencia en Bilbao, lesionándose.

Sufre fuerte contusión en torax y espalda y conmoción cerebral. Los facultativos de la Casa de Socorro, donde fue asistido, se reservaron el pronóstico. Posteriormente, el herido pasó a la clínica de Nuestra Señora del Carmen.

Fincas compro

regadío o secano.

Escribir: Apartado de Correos 116. BURGOS

GRATITUD. — La esposa e hijos de don José Ibáñez Santos, recientemente fallecido (que en paz descanse) ante las numerosas muestras de condolencia recibidas, en la imposibilidad de hacerlo personalmente, agradecen por medio de estas líneas a cuantas personas asistieron al entierro y funeral celebrado en sufragio del alma del finado.

TOMA DE POSESION. — El nuevo notario de Burgos, don Luis de Hoyos Cascón nos participa que se ha posesionado de la Notaría vacante por jubilación de don Ursino Vitoria Burgoa.

VIAJES MELIA, S. A.

Le ofrece la facilidad de presenciar la Semana Santa en Palma de Mallorca, sólo por 2.950 pesetas IDA Y VUELTA EN AVION duración del viaje SEIS días
MUY INTERESANTE

FARMACIAS DE GUARDIA.—Hidalgo, San Juan, 25; Ortega Iñiguez, Nuño Rasura, 12 y Labrador, Zatorre, 1.

Mañana lunes. — Castellanos, Espolón, 22; Lastra, Molinillo, 24 y Del Alamo, Avenida del Cid Campeador, 43.

Coches sin conductor

Seat 1500-1400 C, 600 D
GARAJE TURISMO
Teléfono 5594

EL CUPON PRO CIEGOS. — En el sorteo celebrado en el día de ayer resultó premiado con 500 pesetas el número 133 y con 50 pesetas todos los números terminados en 33.

SE OFRECE

a empresa importante, joven Bachiller superior, dominando francés, experiencia en venta directa, promoción ventas y «Marketing». — Ofertas al número 210. MARIANO RICO - PUBLICIDAD. San Juan, 41, 3.º, BURGOS.

BOLETIN METEOROLOGICO. — Comprensivo de los datos recogidos ayer en el Observatorio del Instituto de Enseñanza Media:

Barómetro. — A las ocho de la mañana, 687,9; a las dos de la tarde, 670,7; a las siete de la tarde, 666,5.

Temperatura ambiente. —Máxima, 6,4 grados a las 15 horas; mínima, 1,6 grados a las 9 horas.

Dirección y velocidad del viento. — A las ocho de la mañana, SW — 14,4 kilómetros; a las dos de la tarde, SW — 14,4 kilómetros; a las siete de la tarde, SW — 25,2 kilómetros.

Lluvia en milímetros, 24,9.

Humedad, 87 por ciento.

Asociación AA. AA. Salesianos

Se recuerda a los A.A. que la misa mensual se celebrará hoy domingo, día 13, a las 12 horas en la capilla de las Franciscanas Misioneras, sita en la calle de San Julián.

Cuarenta y cinco accidentes de tráfico en el pasado mes de Enero

Hubo cuatro muertos y cuarenta y cuatro heridos

La Jefatura de Tráfico nos remite los datos estadísticos de accidentes ocurridos en nuestra provincia durante el pasado mes de Enero.

Fueron, en total, 45, de ellos 38 en carretera y siete en zonas urbanas, con cuatro muertos —tres y uno, respectivamente en dichas zonas— y 44 heridos, cuarenta en carretera y cuatro en zona urbana.

La carretera de mayor porcentaje de accidentes fue la de Madrid - Irún, con 22, seguida en menor grado —con tres—, por la de Burgos-Santander.

Por otra parte, el mismo organismo nos comunica que durante el mismo período de tiempo, se matricularon 217 vehículos: 98 camiones, 91 coches de turismo, 26 motos y dos motocarros.

El último número de matrícula otorgado fue el 22.019.

Se expidieron, en dicho mes, seiscientos permisos de conducir, desglosados así: siete de la clase D, 84 de la clase C, 315 de la B, 185 de la A-2 y nueve de la A-1. De Ellos, 23 fueron obtenidos por mujeres.

Se revisaron 308 permisos, canjeándose 1.431.

Por la autoridad judicial fueron retirados dieciocho permisos.

SE NECESITAN PEONES

CUTILLAS HERMANOS, CONSTRUCTORES, S. A.
C./ San Nicolás, 3, entresuelo (Perpendicular a C./ Vitoria entre núms. 105 y 107)
(Registrado Oficina de Colocación núm. 133).

Calificación moral de espectáculos

COLISEO. — "Amor y B. H. 33" (3) y "Camino de la horca" (2).

AVENIDA. — «Ipcress» 3).

CORDON. — "Vacaciones para Ivette" (2).

CALATRAVAS.- "Los rurales de Texas" (s. c.)

GRAN TEATRO.—"Vacaciones para enamorados" (3).

REX.—"Marcado por el odio" (3 R) y "Dónde vas, triste de ti" (2)

ASTORIA.— "Un italiano en la Argentina" (3 R) y "Alaska, tierra de oro" (3).

GOYA. — "La muerte llega de noche" (3 R).

CONSULADO. — «Escándalo en la playa» (s. c.)

1, niños; 2, mayores de 14 años; 3, mayores de 16 años; 3 R, mayores de 18 años, con reparos, y 4, gravemente peligrosa

DE LOS CENTROS OFICIALES

COLEGIO OFICIAL DE ENFERMERAS

VACANTE.—Existe una plaza de enfermera del ambulatorio "Juan Yagüe", con jornada de ocho horas, para cubrir, cuya vacante se ha convocado concursillo con arreglo a las condiciones habituales.

Las solicitudes podrán presentarse en la Delegación provincial del I. N. P., hasta la una de la tarde del día 23 del actual.

Para más informes, en el Colegio provincial de Enfermeras.

AYUNTAMIENTO

PADRON DE HABITANTES. Los agentes inscriptores nombrados por esta Alcaldía para la distribución y recogida de las hojas familiares de empadronamiento, han dado por terminada su misión después de haber pasado varias veces por los domicilios particulares; a pesar de ello, aún quedan bastantes personas de empadronarse.

Por tanto, los cabezas de familia que no entreguen las hojas debidamente llenadas en la Sección de Estadística de esta Secretaría municipal antes del 17 del mes en curso, serán sancionadas con multa, dentro de los límites señalados por la Ley, a tenor del artículo 95-5 del vigente Reglamento de población y Demarcación Territorial.

INSTITUTO NACIONAL DE PREVISION

CONVENIO HISPANO-AUSTRIACO SOBRE SEGURIDAD SOCIAL.—Se pone en conocimiento de todas las empresas de esta capital y su provincia que, habiendo entrado en vigor el día primero de Febrero del actual año el convenio sobre Sguridad Social entre España y Austria, deberá procederse a la afiliación, a partir de la fecha de vigencia, de aquellos súbditos austríacos que estén al servicio de las mismas y que se hallen comprendidos dentro del campo de aplicación del Convenio.

Al mismo tiempo, se pone en conocimiento de aquellas personas de nacionalidad española o austríaca que, al amparo de las disposiciones del Convenio, tengan derecho a prestaciones de Seguridad Social durante su residencia temporal o habitual en España, que deberán solicitar la información que precisen dirigiéndose a la Delegación provincial del Instituto Nacional de Previsión en Burgos, calle de Vitoria, 16.

POLICIA MUNICIPAL

HALLAZGOS.—En la Policía municipal y para las personas que acrediten ser sus propietarios se hallan depositados los siguientes objetos:

Una máquina fotográfica, una máquina eléctrica de afeitar, dos monederos y una cartera con ciertas cantidades de dinero; seis pares de gafas, unas manoplas y una pulsera de niña; un velo, una bufanda y una cajita con unos cristales de gafas, todo ello encontrado en la vía pública y dos cadenas de coche, entregadas por Comisaría, un paquete con tela de paño y otro con tela de pana, dos bufandas, un pañuelo de señora, unos playeros de niño, un cazo de porcelana, seis paraguas y un abrigo de niño, entregado por las oficinas de autobuses urbanos y cuatro monederos, encontrados en distintos buzones, y entregados por las oficinas de Correos.

INSTITUTO NACIONAL DE ENSEÑANZA MEDIA FEMENINO

SOLICITUD DE MATRICULA GRATUITA. — Todas las alumnas que deseen examinarse como libres y crean reunir las condiciones para solicitud de matrícula gratuita por escasez de recursos, hijas de funcionarios del Ministerio e hijas de maestros, deberán hacerlo en el impreso que se facilitará en la portería de este centro, y dentro del plazo comprendido entre el 15 de Febrero al 10 de Marzo.

ALFOMBRAS DE NUDO

Se hacen de encargo, en las medidas, color y dibujo deseados

Confección - Restauración

C./ San José, 2 - Teléf. 5840-759
BURGOS.

NUESTROS TELEFONOS:

REDACCION 1280

ADMINISTRACION 7148

Hermandad de Alféreces Provisionales

Nota para familiares de compañeros fallecidos

Se ruega a las viudas o descendientes directos de alféreces provisionales, oficiales de complemento o asimilados que prestaron servicio durante la Cruzada Nacional, comuniquen por escrito a esta Hermandad provincial, calle del Cordón, 4, segundo su nombre y domicilio para un asunto de interés.

†

I ANIVERSARIO

La misa que se oficiará, mañana, lunes, a las diez y media, en la iglesia de San Lesmes, Abad, será aplicada por el eterno descanso del alma de

EL SEÑOR

Don José María Sáez Fernández

que falleció el día 14 de Febrero de 1965

R. I. P.

LA FAMILIA agradecerá a sus amistades la asistencia a dicho acto piadoso.

†

El novenario de misas que comenzará el miércoles, día 16, a las 10, en el altar mayor, y los rosarios mañana lunes, día 14, a las 8 de la tarde, en la iglesia parroquial de La Anunciación, serán aplicados por el alma de

EL SEÑOR

D. José Ibáñez Santos

Que falleció el día 8 del corriente

(Q. E. P. D.)

SU ESPOSA E HIJOS, ruegan a sus amistades la asistencia a alguno de dichos actos piadosos por lo que les quedarán muy agradecidos.

†

Primer aniversario

EL SEÑOR

Don Teodomiro Martínez Camarero

(Funcionario que fue de la Audiencia de Burgos)

Falleció el día 13 de Febrero de 1965

(Q. E. P. D.)

Su apenada esposa, doña Cándida Peña López; hijos, Esteban Jesús, Francisco Javier, María José, Roberto y Angel; madre política, hermanos, hermanos políticos, sobrinos, primos y demás familia

Ruegan a sus amistades la asistencia al funeral que por el eterno descanso de su alma, se celebrará mañana lunes, a las ONCE de la mañana, en la iglesia parroquial de San Pedro de la Fuente, y las misas que se celebren mañana en Castroceniza (Burgos) y Para de Espinosa de los Monteros, por cuya asistencia les quedarán muy agradecidos.

Burgos, 13 de Febrero de 1966.

†

PRIMER ANIVERSARIO

EL SEÑOR

Don Pedro de la Fuente Calvo

(INDUSTRIAL QUE FUE DE ESTA PLAZA)

Falleció el día 14 de Febrero de 1965, a los 56 años de edad, después de recibir los Santos Sacramentos y la Bendición de Su Santidad.

(Q. E. P. D.)

Su apenada esposa: doña Visitación Nebreda; hijos: María Encarnación, María Amparo y Juan Pedro; hermanas: doña María, doña Patrocinio y doña María Natividad; hermanos políticos, sobrinos y demás familia.

RUEGAN a sus amistades la asistencia al novenario de misas y rosarios que darán comienzo mañana, día 14, a las OCHO de la tarde, en la iglesia parroquial de San Gil, excepto la misa del domingo, día 20, que se celebrará a las seis y media de la tarde, por cuyos actos de piedad, les anticipan las gracias.

Burgos, 13 de Febrero de 1966.

†

Las misas gregorianas que comenzarán mañana, día 14 del actual, a las once de la mañana, en la capilla del Santísimo Cristo (Catedral), serán aplicadas por el alma de

EL SEÑOR

Don Enrique Fernández García

que falleció el día 3 de los corrientes, en Aranjuez (Madrid)

E. P. D.

La familia agradecerá la asistencia a alguno de los sufragios ofrecidos por su alma.

(El Excmo. y Reverendísimo Sr. Arzobispo de Burgos han concedido 200 días de indulgencia en la forma acostumbrada)

CONSTRUCTORES

Montaje de cubiertas de naves industriales y aislamientos (uralita, poliglás, etc). Construcción de cubiertas Muñoz. Calle Carolina Paino, número 12. Madrid (19) / 2288388

Compramos locales

Para Oficina Pública, preferible sitio céntrico y con superficie aproximada de 450 m.² útiles

Ofertas, detalladas, al número 202

MARIANO RICO — PUBLICIDAD

San Juan, 41, 3.º — BURGOS

†

PRIMER ANIVERSARIO

EL SEÑOR

D. Ponciano Tapia Arroyo

Falleció el 13 de Febrero de 1965

(Q. E. P. D.)

Su apenada esposa, doña Aurora Carrera; hijos, Vicente y Aurora; hijos políticos, Ana María Hernando; hermanos, hermanos políticos, nietos y demás familia

RUEGAN a sus amistades la asistencia al funeral que se celebrará mañana, lunes, a las nueve y media de la mañana, en la parroquia de San Cosme y San Damián, por cuya asistencia les quedarán muy agradecidos.

Burgos, 13 de Febrero de 1966.

†

Primer aniversario

EL SEÑOR

Don Vicente Mata Fuente

Falleció cristianamente en Burgos el día 13 de Febrero de 1965, a los 58 años de edad

(Q. E. P. D.)

Su esposa, doña María Concepción del Barco; hijos, María del Carmen, Luis, Tomás, Vicente, José María, María Angeles y Félix; hermano, don Ramiro; hijos políticos, María Consolación y Julián; hermanos políticos, tíos, sobrinos, primos y demás familia

Ruegan a sus amistades una oración por el eterno descanso de su alma y la asistencia al funeral que tendrá lugar mañana, día 14, en la iglesia parroquial de Nuestra Señora de la Anunciación, a las nueve de la mañana. Actos de piedad por los cuales les anticipan las gracias.

Burgos, 13 de Febrero de 1966.

HIJOS DE SANTIAGO RODRIGUEZ

OFFSET - IMPRENTA - PAPELERIA
OBJETOS DE ESCRITORIO
LIBRERIA - MATERIAL DE PRECISION
INSTALACION DE OFICINAS

underwood
MAQUINAS DE ESCRIBIR
FACIT
CALCULADORAS
MUEBLES METALICOS GS
FABRICADOS POR BLAMER

PLAZA JOSE ANTONIO, N.º 22 — APARTADO CORREOS 55 — TELEFONOS 3117-1443-6671 — BURGOS

M.E.C.D. 2017

EL MUNDO EN OCHO DIAS

Por Tomás Cerro Corrochano

OPTIMISMO moderado resultante del viaje del canciller Erhard a París. Tercera "acta institucional" en el Brasil que refuerza la posición del mariscal Castelo Branco y ha irritado a la derecha y a la izquierda extrema del país. Convencimiento general en Inglaterra de que habrá elecciones parlamentarias en la primavera próxima. En Italia, grave crisis política provocada por las exigencias despropor cionadas de los socialistas. Violentísima reacción cubana contra las maniobras de la China comunista contra el castrismo. Y nueva tensión grecoturca a propósito de Chipre. He aquí los temas más salientes de la semana internacional que termina.

La crisis italiana

LOS socialistas italianos han querido abusar. Y se ha roto la cuerda. Pretenden demasiado: poner vetos a las personas, imponer programas, convertir la política centro-izquierda en política de izquierda simplemente, y no sólo de izquierda, sino de "su" izquierda. Como partido, además, no acaban de aclarar su actitud respecto de los comunistas, con los que no se deciden a romper completa y definitivamente en determinados niveles.

El caso es que Moro declinó el ancargo de formar Gobierno y todo ha tenido que empezar de nuevo. Desde cero. El miércoles volvieron a iniciarse las consultas. Mientras, el vacío de poder inevitablemente producido por lo que no es sólo una crisis de Gobierno, sino de la misma tendencia centro izquierda, tiene en suspenso la política económica, produce una sensación de inestabilidad y falta de seguridad que en nada favorece ni al país ni a las instituciones y de la que únicamente los comunistas salen beneficiados.

Lo hacíamos notar en un artículo anterior. Hay en Italia demasiados partidos, demasiadas tendencias dentro de cada uno de ellos, demasiadas ambiciones personales, lo que frente a la disciplina de hierro de los comunistas, es un peligroso factor de debilidad.

Es verdad que las disparatadas pretensiones socialistas han actuado como revulsivo en la democracia cristiana y que, ésta, ante las amenazas se ha reagrupado en un movimiento de solidaridad entre todos sus grupos. Pero con ello sólo no se resuelve la crisis.

Crisis que va a ser larga. Un Gobierno "de despacho de asuntos administrativos" que sacará adelante los presupuestos, cuya aprobación por el Parlamento urge ya, significaría una tregua, pero no una solución. Lo malo es que la mayoría parlamentaria tendrá que ser la misma actual, dada la composición de la Cámara. Y sin los socialistas no hay mayoría posible. Acaso quieran forzar unas elecciones anticipadas. Ilusión peligrosa para ellos, probablemente.

Los diarios italianos califican la crisis de grave. Incluso de gravísima.

Tensión grecoturca

LAS relaciones grecoturcas han entrado en un nuevo periodo de peligrosa tensión. Por causa de Chipre también ahora. Sabido es que de los 590.000 habitantes de la isla, las cuatro quintas partes son griegos de lengua y de corazón, y una quinta parte son turcos, que los primeros en general se inclinan a la unión con Grecia y los segundos a Turquia; que, desde 1960, la isla es una república, en cuyo interior la rivalidad de turcos y griegos estalla periódicamente en hechos sangrientos, y que los Gobiernos de Atenas y Ankara apoyan respectivamente a unos y otros en términos que han llegado a poner en grave peligro, en esta zona geográfica, la alianza atlántica, a la que los dos países pertenecen.

Se hallaban suspendidas las negociaciones entre ambos Gobiernos para salir de la vía muerta en que está metida la cuestión chipriota. Los turcos pensaban que se reanudarían en breve. Y he aquí que, tras unas conversaciones entre el arzobispo Makarios y los jefes políticos griegos, se ha publicado un comunicado en el que se afirma categóricamente que el problema de Chipre no es tema de discusión entre Turquía y Grecia, sino de Chipre mismo, es decir, de sus poblaciones griega y turca. Es un viraje de la política griega, que además deja entrever el acuerdo entre griegos y chipriotas para llegar a la unión.

La situación se ha envenenado. Y Turquía ha resuelto expulsar a los griegos de Estambul. Medida espectacular que pudiera ir seguida de otras, quizá incluso bélicas.

Los acuerdos de Lausana (1923), sentaron las bases del estatuto, completado en 1930, de los griegos de Estambul. Eran unos 300.000, entre "yunanli" (súbditos griegos) y "roum" (súbditos turcos), que, conservando sus tradiciones y su lengua, viven en el barrio de Galata, sin prestarse a la asimilación.

En diversas épocas hubo disturbios contra ellos. Disminuyó su número. Hoy quedan unos 75.000, que van a ser obligados a salir de Turquía en Marzo y Abril próximos.

No hay que decir el efecto que la medida ha producido en Grecia.

Fidel Castro se revuelve contra China roja

UN nuevo golpe para Pekín. La falta de lealtad del comunismo chino para sus propios aliados le viene enajenando sucesivamente las simpatías de países inclinados, por razones de principio o de conveniencia, a entenderse con la China roja.

Fidel Castro se había negado repetidamente a tomar partido por la URSS o por la China, alegando que la ropa sucia debe lavarse en casa y que las discusiones dentro del campo socialista no pueden menos de debilitar a éste.

Ya antes de la conferencia de La Habana, sin embargo, hubo de manifestar públicamente su irritación por el incumplimiento por parte de Pekín de los acuerdos comerciales de Septiembre, que privaba al pueblo cubano de los suministros de arroz prometidos.

En el fondo, se trataba de una maniobra de coacción que hirió vivamente a los castristas, convencidos de que ellos encarnan la más original y eficaz fórmula de comunismo práctico.

Después, en la conferencia de La Habana, la actitud del castrismo fue radicalmente opuesta a las tesis chinas.

Ahora se ha producido un hecho de excepcional gravedad, al decir de Castro. Los comunistas chinos se habían lanzado a una propaganda que, por sí misma y por estar dirigida al ejército, tenía que ser cortada por la raíz.

Y el periódico "Granma", de La Habana, ha publicado una violentísima diatriba de Fidel Castro, en la que se habla de "traición china a la confianza, la amistad y la fraternidad"; se hace historia de lo ocurrido, y se incluyen párrafos como éste: "Nos hemos librado del imperialismo que se encuentra a 150 kilómetros de nuestras costas, y no estamos dispuestos a aceptar que otro poderoso Estado, distante de nosotros 20.000 kilómetros venga a imponernos métodos similares... la actitud de los representantes del Gobierno chino viola la soberanía de nuestro país y atenta contra las prerrogativas soberanas de nuestro Gobierno dentro de nuestras fronteras".

En esta misma sección nos referíamos a un paso parecido en Egipto, con resultados análogos al de Cuba. La China sigue cometiendo torpezas.

ARQUITECTOS APAREJADORES
CONTRATISTAS
PREFABRICADOS VIANPA. S.L.
Rivabellosa (Alava)
Le ofrece en pretensado su forjado
y el de todos. Seguro - Ligero
económico y fácil
REPRESENTANTE
en BURGOS
EXCLUSIVAS. BRYTAL Tef. 5840-884

Hoy, Día de las vocaciones hispanoamericanas

¿Las "élites" iberoamericanas se forman en Europa?

Europa como ilusión

LAS juventudes iberoamericanas han mirado siempre a Europa con nostalgia. Apenas hay intelectual que no haya hecho su viaje al viejo continente. Esto ha creado una suerte de tradición: viajar a Europa es como la peregrinación a una Meca profana; la confirmación en una especie de estado de gracia cultural. Y los que no pueden hacerlo ven a los otros con envidia o admiración. El haber estudiado en Europa, el título de una universidad europea, es un timbre de prestigio tácitamente reconocido.

Con la creciente facilidad de los transportes, estos viajes a Europa se han generalizado más y más. Añádase a esto los problemas de la Universidad iberoamericana, su inestabilidad y sus limitaciones para acoger al gran número de jóvenes que cada año tocan a sus puertas, y tendremos la explicación de la cada vez más numerosa emigración estudiantil a Europa de estos últimos años.

Pero es tan intensa esta emigración, que se está situando muy lejos, en su conjunto, de la selección de las anteriores, cuando se venía a Europa a hacer una especialización o una ampliación de estudios. Ahora se viene a estudiar una carrera, y la masificación creciente del grupo de estudiantes iberoamericanos en Europa admite serias sospechas sobre su cualificación.

¿Fracaso de unos esfuerzos?

NO obstante, esta presencia ha despertado interés e inquietud, sobre todo por parte de la Iglesia católica. Algunas iniciativas dan prueba de ello. Si en los universitarios se halla el porvenir de Iberoamérica —sobre todo desde que la Universidad ha dejado de ser un reducto de las "élites" socioeconómicas— mucho más lo estará en aquellos que salen a estudiar al extranjero, supuestamente los más inquietos e incluso, los mejor dotados. Hay, pues, que trabajar sobre esos grupos con el mayor rigor, en una mentalización a escala con los cambios estructurales del Continente.

El razonamiento así expresado es inobjetable. Pero sería preciso estudiar antes a esa masa universitaria en sus capacidades y en sus complejos problemas.

Muchas instituciones insisten, sobre todo, en organizar para ellos reuniones en que se estudian los temas más vigentes de Iberoamérica, en seminarios, jornadas, foros, conferencias, etc., a menudo de carácter internacional. Muchas veces los organizadores se sorprenden del escaso interés que estos esfuerzos despiertan, sobre todo cuando no hay estímulos adicionales, como por ejemplo, los de orden turístico. Y ha habido ocasiones en que la ausencia de participantes ha obligado a suspenderlos. En el mejor de los casos, un evento de esta clase no logrado ha reunido a más de una cincuentena de estudiantes, lo que resulta una pobrísima proporción respecto del total.

Primero vivir...

ESTA es una cuestión digna de estudio y reflexión. No es que gran parte de los estudiantes no vibren con los problemas de sus países; es que sus propias dificultades económicas, efectivas, académicas, etc., le impiden tener la serenidad y la libertad de espíritu que esta clase de actividad exige. Cuando las necesidades vitales acucian, difícilmente se encuentra la actitud propicia —el "ocio fecundo"— para la reflexión sobre unos problemas que por muy de cerca que les toquen, se hallan fuera de la órbita de su problemática personal actual, más urgente y angustiosa.

Es preciso, por tanto, planear la cuestión con criterios más realistas. Si no atendemos los problemas humanos al mismo tiempo que los ideológicos, corremos el riesgo, por una parte de cometer una flagrante injusticia e incurrir en el mismo defecto de aquellos que intentan influir vida cristiana a quienes apenas tienen para sobrevivir. Pero, sobre todo, se arriesga que el resultado total sea negativo; que el desarraigo, el resentimiento y la amargura del fracaso sean los frutos ácidos de una estancia en Europa.

Una promoción humana integral

POSIBLEMENTE se halle en estos momentos en Europa una reserva de potencial humano del continente iberoamericano. Para aprovecharla, es preciso realizar un trabajo de promoción que abarque al hombre entero, a todas las potencias de su ser y no sólo las intelectuales. Alguna vez será preferible organizar un baile, una excursión, o un acto folklórico, es decir, un acto de integración comunitaria, en vez de un seminario sobre el desarrollo, la reforma agraria o el problema indígena. Y acaso, antes, sea preciso resolver el problema de una incertidumbre económica personal e incluso satisfacer hambres físicas... Sólo después de esto habrá derecho a realizar la tarea de lograr una toma de conciencia acerca de los problemas de Iberoamérica y de la función social de una profesión universitaria, situando así a los estudiantes iberoamericanos en Europa de cara al porvenir de sus países, con verdadero equilibrio espiritual.

Manuel FERNANDEZ

Director de la Sección de Información de la OCSHA

EL LARGO Y FRIO INVIERNO

Aunque en España el invierno no se ha dejado sentir con demasiada fuerza, en la Europa Central grandes extensiones permanecen bajo la blanca alfombra de la nieve. Este es el aspecto que ofrece la región de Poiana Brasov, en Rumania, donde numerosos amantes del deporte de la nieve encuentran el mejor terreno para su práctica. — (Foto FIEL)

ESPUMA DE LA SEMANA

LA LUZ Y LOS HERMANOS LUMIERE

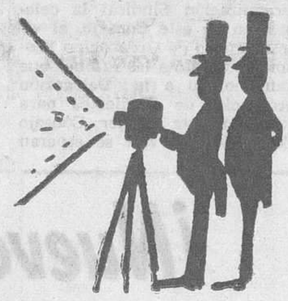

LOS hermanos Luis y Augusto Lumière fueron los primeros que convirtieron la luz en magia. Es muy curiosa esa coincidencia entre los inventores del cine y su apellido. El invento del cine, según es sabido, fue dado a conocer al público en 1896, y en los días pasados se ha podido celebrar el 70 aniversario de aquel acontecimiento en París y sobre todo en Lyon.

En Lyon se abrió la segunda sala del Mundo en que se exhibía para el público la «fotografía animada». Eso ocurría el 30 de Enero de hace ahora 70 años. La sala, que entonces fue el segundo cine de Europa y del Mundo, es ahora sede de una empresa de muy distinta significación. Aquel cine primitivo se ha convertido ahora en un Banco. Es el destino de muchos cines, cafés y teatros.

Por eso las primeras películas logradas por los famosos hermanos no han podido pasarse en el lugar de su estreno. Se han proyectado ahora en una sala de cine.

Hace 70 años se proyectaron dos películas con los siguientes títulos: «El manejo del sable» y «Los boxeadores». Además, fueron pasados por la pantalla algunos cortos metrajes propiedad de la familia Lumière. Asistieron la señora Lefranc, hija de Luis Lumière y Enrique Lumière, hijo de Augusto. En sólo 70 años un torpe balbuceo técnico se ha convertido en una formidable manifestación de arte. En estos casos el cine es el espectáculo de todos los existentes que tiene más público.

DEL BARREÑO A LA PISCINA

LA higiene del cuerpo empezó su recorrido ascendente con un barreño que se utilizaba para lavarse los pies; siguió el baño y hoy empieza a ser corriente la piscina.

Se ha celebrado en París el primer Salón de la Piscina, en el que el público ha podido ver piscinas de plástico de las más variadas formas y colores.

Uno de los constructores de piscinas ha concedido una interviú en la que, entre otras muchas cosas, dice lo siguiente: «En 1964 nuestra casa pensaba fabricar doscientas piscinas artificiales, pero sobrepasan las mil; en Norteamérica aquel año se vendieron 5.600 y en Alemania más de ocho mil.

Eso era en 1964. Ahora se construyen muchísimas más piscinas, unas de cemento, cuando el jardín es lo suficientemente grande, y otras de materias plásticas que pueden rápidamente instalarse y quitarse. ¡Quién lo diría! Hace poco más de 50 años en París no se bañaba nadie y, naturalmente, igual podría decirse de cualquier otra capital de Europa. La higiene es cosa moderna. Cuenta la condesa de Pange que cuando una señorita de 1900 iba a ir a una gran recepción o fiesta importante con etiqueta y vals y «lanceros» se preparaba de antemano según el vestido. Ella cuenta esta anécdota: «Mamá —preguntaba la señorita—, ¿vamos a llevar escote? Sí —contestaba la mamá—, ¿por qué me lo preguntas? Es —respondía aquélla—, para saber hasta dónde me tengo que lavar».

Y ahora piscinas por todas partes. La piscina, que empezó siendo un lujo de las famosas artistas de Hollywood, va a acabar por ser una mercancía de uso general.

LOS AVIONES Y EL MONT BLANC

HACE pocos días un avión Boeing-707 de la compañía «Air India» se ha estrellado contra la cúspide del Mont Blanc. La triste noticia no sería nada extraordinaria si no fuera que hace justo 15 años y en el mismo lugar del accidente se estrelló otro avión indio, de la marca «Constellation».

Aunque parezca que el viajar en avión es muy peligroso, no es esa la realidad, pues es muy pequeña la proporción de accidentes de aviación en comparación con los aviones que viajan. Los accidentes de aviación relativamente no son muchos, no se puede comparar su número con el de los que originan los automóviles; lo que pasa es que los resultados de cualquier avería en el aire son generalmente catastróficos.

En la actualidad hay 462 aparatos del tipo Boeing-707 en circulación, y desde el 15 de Agosto en que comenzaron el servicio al público, han hecho 5.740.200 de kilómetros; en todo ese larguísimo recorrido han tenido sólo once accidentes.

Pero en la catástrofe aérea a que nos referimos hay además otra notable coincidencia y es que el comandante de a bordo del avión destruído fue uno de los pilotos del avión en el que el Papa Paulo VI se trasladó a Bombay. Eso prueba que se trataba de un aviador de la máxima confianza y pericia. Esta vez el aparato siniestrado se llamaba «Kanchachanga», nombre tomado de la segunda cima más alta del Himalaya; el anterior avión indio que se estrelló allí mismo se llamaba «Malabar-Princess». Los restos de uno y otro yacen con la pintura característica de la aviación india, color naranja, sobre uno de los picos más altos de Europa.

LA VENUS NEGRA

JOSEFINA Baker va a hacer su entrada en el Louvre. Ello es debido a que en 1925 fue pintada por el artista Paul Colin en un cuadro titulado «La venus negra», que ahora va a ser expuesto en el famosísimo museo de París.

Trabajaba entonces la Baker como bailarina de color en el teatro de los Campos Elíseos, en una obra que hizo sensación y que se llamaba «Revista Negra. Era el tiempo en que el arte negro, especialmente la música y la danza, estuvieron de moda en toda Europa. La música dejaba de ser melodía y se hacía ritmo, y el baile descoyuntamiento. Entonces fue cuando Josefina Baker triunfó ampliamente y en París, que entonces era triunfar en todo el Mundo.

Ahora los visitantes del Louvre volverán a contemplar escenas y utensilios de hace 40 años; y esto a muchos los llenará de nostalgia y a algunos, que no han vivido aquellos tiempos, de admiración por un pasado que ya parece con lejanía de siglos.

La propia Josefina, si va a la exposición, verá lo que va de ayer a hoy. En 1925 tenía la fama y el dinero; ahora la notable artista tiene con frecuencia dificultades económicas para sacar adelante su abundante y generoso hogar, formado por once hijos adoptivos de las distintas razas y colores de la piel.

Es lo que va del pasado brillante al presente oscuro, o lo que va de una juventud a una vejez.

¡INDUSTRIALES!
OPORTUNIDAD. Vendo o aportaría en sociedad céntrico almacén, 1.600 metros calle principal, adecuadísimo instalación vinos, materiales construcción, talleres, garaje, carrocerías, etc., zona Sur. ¡Visítenme sin compromiso! Amplias facilidades.
PIGO Moneda, 13. — Mañanas.

SECRETARIA DE DIRECCION
precisa importante Empresa de ámbito internacional.
SE REQUIERE:
—Perfecto dominio de taquimecanografía.
—Experiencia en puesto similar.
—Preferencia conocimientos del idioma inglés.
—Edad máxima, 36 años.
SE OFRECE:
—Retribución inicial a convenir.
—Lugar de trabajo en Valladolid.
—Absoluta reserva para colocadas.
Ofrecimiento por escrito detallado a Apartado 80 "Secretaría". — VALLADOLID

EXCAVACIONES VIZCAYA, S. A.
EQUIPOS PERFORADORES - EXPLANADORES
— Y —
MOVIMIENTOS DE TIERRAS EN GENERAL
MAQUINARIA COMPLETA, MODERNISIMA
PRECIOS SIN POSIBLE COMPETENCIA
Delegación Burgos:
Plaza Alonso Martínez, 7-A, 3.° — Teléfono 4486

CRISTALERA
propia para invernadero, restaurante de verano, etc.
Medidas: 5,33 m. ancho; 6,30 largo y 3,175 alto. Total 31,60 m² y 93,38 m³.
Toda ella de perfil de hierro y cristales de 0,720 × 0,50 metros, incluso techo a excepción del zócalo que es madera.
Totalmente cerrada y con una puerta en cada costado de 1 metro de ancha por 2 de alta.
Información: Ignacio Palacios, S. A. Teléfono 4700

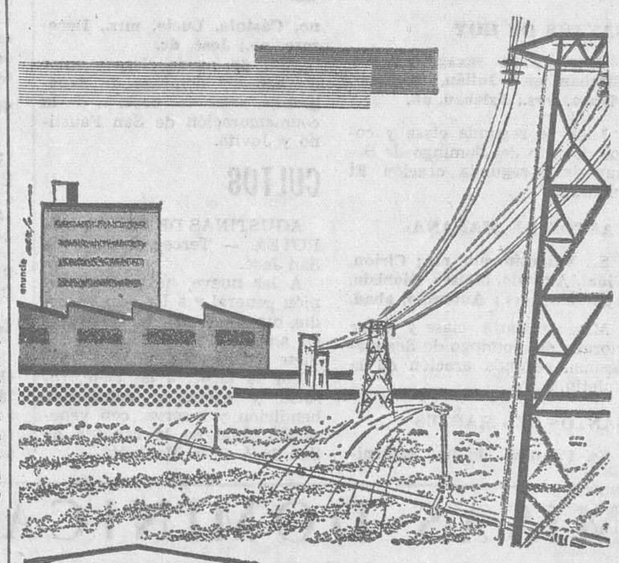

POYCE
Proyectos. Obras y Construcciones Eléctricas, S. A.
Ofrece al Polo de Desarrollo
SU EXPERIENCIA EN
Industria Agricultura Avicultura
AVALADA POR NUMEROSAS REFERENCIAS
Electrificación de fincas — Riegos por aspersión
Fábricas de piensos — Granjas avícolas, etc.
Proyectamos Asesoramos Instalamos
Queipo de Llano, 17. — Salamanca, 33
Teléfonos 27757 - 32302-03-04 VALLADOLID

M.E.C.D. 2017

Palabra de Dios

"Salió el sembrador a sembrar su semilla" (San Lucas VIII)

"En aquel tiempo: Reunida mucha gente que venía apresurada de las ciudades para ver a Jesús, les dijo esta parábola: Salió el sembrador a sembrar su semilla, y cuando sembraba, una parte de la semilla cayó junto al camino, donde fue pisada, y la comieron las aves del cielo. Otra parte cayó sobre piedra y, nacida, se secó, porque no tenía humedad. Otra parte cayó entre espinas, las cuales, creciendo con ella, la ahogaron. Y otra parte cayó en buena tierra y, nacida, dió fruto centuplicado. Y dicho esto exclamó: El que tenga oídos para oír que oiga. Preguntáronle los discípulos qué quería decir esta parábola, y Jesús les dijo: A vosotros se os ha concedido el conocer el misterio del reino de Dios, pero a los demás sólo en parábolas, para que viendo no vean, y oyendo no entiendan. Ved lo que significa esta parábola. La semilla es la palabra de Dios. Aquellos a quienes cae cerca del camino son los que la oyen, pero viene después el demonio y arranca de su corazón la palabra para que no crean y se salven. Aquellos a quienes cae sobre piedra son los que oyen y reciben con gusto la palabra, mas no tienen raíces y sólo creen hasta cierto tiempo, y en viendo la tentación, se apartan. Aquellos a quienes cae entre espinas, son los que la oyen, pero la dejan ahogar por los cuidados, las riquezas y los placeres de la vida, y así no dan fruto. En fin, aquellos a quienes cae en buena tierra, son los que oyendo la palabra de Dios con corazón bueno y perfecto, la conservan y dan fruto por la paciencia."

LA SIMIENTE ES LA PALABRA DE DIOS

Es esta una de las parábolas explicada por el mismo Dios. De ahí que a nosotros no nos queda más que leerla detenidamente y meditarla.

La simiente es la palabra de Dios y esa palabra es luz esplendorosa de verdad, de justicia y de amor y con esa palabra Cristo nos pone de manifiesto todo su querer y su amar y el modo de conocerle y amarle para que así veyamos hacia El que es el camino, la verdad y la vida.

Y EL MISMO VINO A SEMBRARLA

Sí, El, en sus tres años de predicación, la fue sembrando en nuestras almas. Y para ello se revistió de nuestra propia carne y corrió incansable los caminos de Judea y Galilea. Y un día en la montaña y otro en el llano, un día en una aldea y otro desde la orilla del mar, como hoy, Cristo va sembrando esa semilla en las almas.

Y CONTINUA SEMBRANDOLA

Es verdad que El subió al Cielo, pero dejó aquí a su Iglesia para que continuara su predicación.

Y la Iglesia, reunida en Concilio, ha seguido el mandato de Cristo y ha revalorizado la "Palabra de Dios" y en sus disposiciones conciliares ha renovado el precepto de Cristo de predicar su palabra y la ha como incrustado en la Santa Misa haciéndola parte integrante de la misma para que todos y cada uno de nosotros nos percatemos de su importancia y así nos dispongamos a escucharla.

MAS ¿COMO LA RECIBIMOS?

He aquí el gran problema como lo era en tiempos de Cristo.

Unos la recibimos con corazón duro, como camino apisonado, y la palabra de Dios rebota en esa dureza y el enemigo la arrebata para que no produzca fruto.

Otros somos tierra sin fondo, como un pedregal, y recibimos la palabra de Dios que llega a nacer, pero al no regarla con la gracia se agosta enseguida.

Otros recibimos la palabra de Dios en nuestro corazón, pero este está tan lleno de las espinas y abrojos de los cuidados mundanos, de los honores, de las riquezas, de los placeres que el Mundo nos brinda que, a pesar de haber nacido, queda ahogada y sofocada y no produce fruto.

Es una pena el ver cómo para muchos el Concilio no tenía más que tres o cuatro problemas importantes, el saber si los sacerdotes se podían casar o dejar la sotana que tanto estorba a muchos, el problema de la libertad religiosa que ellos traducían por libertinaje y el problema de la natalidad para lanzarse desbocados por el camino del placer, sin cargas que aguantar, y al ver cómo la Iglesia ha resuelto esos problemas, tan a disgusto suyo, no dan importancia a la palabra de Dios y así hay muchos y muchas que por sistema vienen a misa cuando termina la plática, rechazando el escuchar la palabra de Dios, o recibiéndola con prejuicios que la agostan.

SEAMOS TIERRA BUENA

He aquí nuestro deber y la lección que hoy nos da el Evangelio.

Seamos tierra buena. Que la semilla de la divina palabra caiga en nuestros corazones regados y abonados con la gracia de Dios y de esa semilla crecerá y se desarrollará ese tallo fuerte, coronado de la espiga hermosísima de las buenas obras, que sabrá vencer todos los obstáculos que se opongan a su desarrollo, hasta ser recogidas en los graneros del Cielo.

VEGAS

Vida Religiosa

SANTOS DE HOY

Domingo de Sexagésima. Ss. Esteban ab.; Julián, Benigno, Maura, mrs.; Esteban, ab.

Misa de segunda clase y color morado del domingo de Sexagésima, segunda oración Et famulos.

SANTOS DE MAÑANA:

Ss. Valentín, pb., mr.; Cirión, Vidal, Antonio, Moisés, Dionisio, Apolonio, mrs.; Antonino, abad.

Misa de cuarta clase y color morado del domingo de Sexagégésima, segunda oración de la Valetín.

SANTOS DEL MARTES

Ss. Faustino, Jovita, Saturnino, Cástulo, Lucio, mrs., Decoroso, ob.; José, dc.

Misa de cuarta clase y color morado del domingo de Sexágesima, segunda oración de la conmemoración de San Faustino y Jovita.

CULTOS

AGUSTINAS DE SANTA DOROTEA. — Tercer domingo de San José.

A las nueve, misa de comunión general y a las doce y media, otra misa rezada, rezándose en ambas el ejercicio de los Siete Domingos.

Por la tarde, a las siete, rosario y ejercicio, exposición, bendición y reserva, con veneración final de la reliquia de San José de la Montaña.

CARIDAD ES DAR Y DARSE

UNA FOTOGRAFIA QUE HABLA

Coincidiendo con los últimos estertores del fallecido 1965 y primeros lloriqueos del aún niño 1966, se publicó, creo que en todo el Mundo, una fotografía titulada por su autor Kyochi Sawada: «Huída a la seguridad», y que consiguió el premio del concurso de Fotografía de La Haya. Supongo que todos habrán tenido ocasión de verla en cualquiera de los periódicos y revistas aparecidos últimamente.

La foto, oportunísima, capta el momento de la huída de una joven madre survietnamita, atravesando un río con el agua al cuello, llevando la preciadísima carga de sus cuatro hijos. Dos de estos niños pueden recibir todavía el título de «bebés» sin que por ello tengamos que calificar de adultos a los dos restantes. Llamémoslos niños, sin más. La razón de pasar por esta situación tan difícil, no es otra que la esperanza de encontrar la seguridad, la paz.

Creo que es una foto que, aparte del valor técnico que pueda tener y que yo no me permito el lujo de calibrar por considerarme totalmente incapacitado para ello, tiene un contenido dramático que casi sin quererlo nos trae a la memoria una palabra mil veces repetida y oída pero no por ello carente de transcendencia: Caridad.

¿Cree usted que esa escena que comentamos habría tenido lugar si todos tuviéramos Caridad? Acaso usted diga que esa foto refleja una situación ocurrida a miles de kilómetros de distancia. Cierto. Pero el lugar es lo de menos. Lo verdaderamente interesante es el significado: Madres angustiadas con problemas de mil géneros las hay en todas partes. Sí, en Burgos también Y podemos estar seguros de que si hubiese una cámara que recogiese tantas situaciones reales y lamentables que tienen lugar en nuestro ambiente, el nudo emocional, que en mí ha producido la contemplación de esa fotografía, se repetiría con la misma o mayor intensidad a la vista de escenas, no ya sucedidas en el Vietnam, sino aquí entre nosotros.

Creo que ya es hora de que profundicemos un poco más en el cristianismo. Cristo dio una señal muy clara para conocer a los verdaderos discípulos: el amor mutuo.

Sacar consecuencias es labor suya, mía, de todos.

Relación de donativos de la presente semana

R. P., 200 pesetas; A. A., 50; un donante, 25; M. V., 200; parroquia de Montejo, 100; C. Iglesias, 25; C. A., 100; una señora en memoria de sus difuntos, 15; párroco de Revillarruz, 100; García Díez, 100; un amante de los pobres en memoria de sus difuntos, 50; un sacerdote, 200; señora viuda de Rilova, 1.000; J. A. I., 100; en memoria de Ignacio Marzal y Carmen Anselel, 50; Carmen Alonso en memoria de sus padres, 100; S. G., 50; L. Blanco, 200; Estrella, 30; M. J. M., 100; anónimo, 500; C L., 100; anónimo, 50; Cipriano Martín, 50; Sofía, 10; N.º 27, 25; una abuelita, 50; anónimo, 50; aquél, 50; un sacerdote, 25; Angeles de Jesús, 25 y F. A., 25 pesetas.

Para el caso número 11. — En memoria de su esposo, 500 pesetas y anónimo 50 pesetas.

Para el caso número 12. — En memoria de su esposo, 100 pesetas.

Para el caso número 13. — Por sus difuntos, 25 pesetas.

Para el caso número 14. — D. S., 50 pesetas; anónimo, barriada Juan XXIII, 200; X. X. X., 100; Carmen García, 50 y de una familia, 50 pesetas.

Distribución semanal

Comidas, 1.470 raciones; leche, 1.780 kilos; sopa, 3.165 kilos; Aceite, 680 kilos; medicinas, 968,10 pesetas; vergonzantes, 650 pesetas y ropa, 715 prendas.

Tendido en la vida

Cuando un hombre en el apogeo de su vida y su trabajo, se queda sin trabajo y partida la espina dorsal de su esperanza por una enfermedad de columna vertebral, el dolor se hace indecible. Es como si se le arrancase la vida a gritos en flor de piel y se arañase después en carne viva para rociarle de sal las heridas.

Todos los que sufren o han sufrido la pérdida de la salud y el trabajo pueden comprender lo que es verse privado de ésto en la plenitud de la vida y con unas enormes ganar de trabajar. Los demás, como mucho, si son de viva imaginación, podrán sentir el vértigo de los alfilerazos del dolor ajeno. Pero de ahí a vivirlo, a palparlo carne adentro, adentrándose sinuosamente, desgarrando lo que encuentra de vital, de sensible, de real, hay una distancia sin medida. Porque no es lo mismo verlo o imaginarlo, por muy aguda imaginación que poseamos, que vivirlo.

Porque hoy este dolor de que hablamos es un dolor larguísimo y de difícil remedio. Y es un padre joven, con una larga enfermedad de columna vertebral y por lo mismo sin trabajo y con cuatro niños que atender, el mayor de seis años.

¿No podemos, entre todos los buenos cristianos burgaleses, tan generosos, ayudar a esta familia humilde y buenísima para que no pierda la esperanza en el amor y generosidad de los demás? En manos de Dios lo dejo para que mueva vuestros corazones y tienda su mano de Padre por medio de las vuestras.

ADVERTENCIAS

A intención de los bienhechores y beneficiarios de Cáritas se celebra todos los jueves la Santa Misa en la S. I. Catedral en la capilla de Santa Ana a las nueve de la mañana.

Todas las peticiones publicadas corresponden a necesidades cuya certeza consta a Cáritas Diocesana.

Los donativos se reciben en Cáritas Diocesana (Martínez del Campo, 7, teléfono 2214), en Relojería Pérez Cecilia (Espolón, 2), en Auto-Bazar Anamar (Madrid, 10) y en Radio Popular de Burgos (Plaza de Alonso Martínez, 2).

Les invitamos a que conecten todos los jueves a las tres de la tarde con Radio Popular de Burgos para escuchar nuestro programa de Cáritas «La voz del corazón».

Dios premie a todos su caridad.

SE NECESITA

PROFESOR CON BUEN CONOCIMIENTO DE INGLES PARA ENSEÑAR ALUMNOS EXTRANJEROS UTILIZANDO METODO POR CORRESPONDENCIA.

DIRIGIRSE «AMOSPAIN»

Apartado 176. Calle Vitoria, 13, Burgos.

Teléfono 3769

Guía del radioyente

Radio Castilla

MAÑANA

7,55: Sintonía. Apertura. Lectura de programas. 7,58: Matinal cadena S.E.R. Buenos días, Señor, por el P. Sopeña. El tiempo, por Mariano Medina. Información de última hora. Deportes, por Vicente Marco. 8,30: Música popular española. 9,00: Página mañanera. 9,15: Usted visto por mí, por Antonio Farré. 9,30: Melodías para la mañana. 10,00: El teatro familiar. 10,30: Canciones hispanoamericanas. 11,00: Diario de un reportero. 11,30: Concierto breve. 12,00: Santa misa para enfermos, retransmitida desde la iglesia de San Lesmes Abad, Patrón de Burgos.

SOBREMESA

13,00: Desfile de orquestas. 13,30: Discos dedicados. 14,00: Escaparate sonoro: Los tres de Castilla. 14,15: Noticias locales. 14,20: Tres minutos con «La Allegra Brigata». 14,30: Retransmisión del diario hablado de Radio Nacional de España. 15,00: Discos dedicados.

TARDE

16,30: Carroussell deportivo. (En conexión con la S.E.R.). 18,30: Tú y la música. 19,30: La hora de la zarzuela: Pan y toros, de Barbieri. 20,30: Carroussell deportivo. (Crónicas).

NOCHE

21,00: Santo rosario dominical. 21,30: Rueda de melodías. 22,00: Retransmisión del diario hablado de Radio Nacional de España. 22,15: Noticias locales. 22,30: Los grandes maestros del jazz. 23,00: Los deportes. 23,30: Concierto para la noche. 24,00: Cierre.

Radio Popular

7,55: Apertura.

8,00: Buenos días, Burgos. 8,05: Primer compás. 8,15: La canción de la mañana. 9,00: Angelus. 9,01: Para ustedes, rirmo y compás. 10,00: Con la Prensa bajo el brazo. 10,15: Ventana abierta. 10,30: Un minuto de sicología. 10,31: Apuntes litúrgico. 10,40: Voces que son oración. 11,00: Santa misa para enfermos e impedidos. 11,45: Pequeño concierto. 12,00: Angelus. 12,01: Al borde del camino. 12,06: Concierto miniatura. 12,10: Una canción para usted. 12,15: Músical. 12,30: Calidad.

Segundo programa: 13,00: Occidente, última hora. 13,05: Felices los tenga usted. I. 14,10: Novedad musical. 14,15: Para su sobremesa. 14,30: Diario hablado de Radio Nacional de España. 15,00: Radiorama. 15,30: Felices los tenga usted. II.

Tercer programa: 16,30: Imágenes musicales de los Países Bajos. 16,45: Estadio. 18,45: Lluvia de estrellas. 19,00: Angelus. 19,01: Diálogos para una voz. 19,05: Canciones para el domingo. 19,30: La música ligera.: 19,45: El rincón de los niños.

Cuarto programa: 20,00: Teatro lírico español, "La del Soto del Parral". 20,30: Santo rosario en familia. 21,00: Discos-balance. 21,30: Al compás del tres por cuatro. 21,45: Grandes cantantes. 22,00: Diario hablado de Radio Nacional de España. 22,15: Más allá de las estrellas. 22,20: Ronda española. 22,45: Cita con los deportes. 23,15: Retablo en las ondas. "Todos eran mis hijos", de Arthur Miller. 0,15: La danza de las horas. 0,17: Palabras para el silencio. 0,20: Cierre de la estación.

NUESTROS TELEFONOS:

REDACCION: 1280

ADMINISTRACION: 1140

MISAS DOMINICALES

CATEDRAL	7,30	8,15	9	9,45	10,30	11,15	12	12,45	13,30	19,30	
San Lesmes	7	8	9	10,15	11	12	13	14	19,30		
San Gil	7,30	8	9	10	11	12	13	14	18,30		
San Lorenzo	7,30	8,15	9	10	10,45	11,30	12,15	13	13,45	19	
San Cosme y San Damián	7,30	8,15	9	10	11	12	13	14	19,30		
San Esteban	8,30	9,15	11	12,30							
San Julián S. Pedro y S. Felices	8	9	10,30	12	13	14	19				
Santa Agueda (Salesas)	8	9	10	12							
San Pedro de la Fuente	8	9,15	12	1,30							
La Anunciación	7	8	9	10	11	11,45	12,30	13,30	19		
San Antón (Huelgas)	7	9,15	9,45								
Nuestra Señora de las Nieves	8,30	10	12								
Ntra. Sra. La Antigua (Gamonal)	8	9	10	11,15	12,15	1,30	18				
San Juan Bautista (B. Yagüe)	8,30	10	11,30	12,15							
La Inmaculada (B. Militar)	8	9	10	11,30	12	12,45	1,30				
Capiscol	8,30	10	12								
Carmen	6	7	8	8,45	9,30	10,15	11	11,45	12,30	13,15	14 y 18,30
Merced	7	7,45	8,30	9,15	10	11	12	1 y 8 de la tarde.			
Venerables	7	7,45	8,30	9,15	10	10,45	11,30	12,15	1	1,45	
Agustinas de Santa Dorotea	9										
Capilla Juan XXIII	8	9	10	11	12	1 y 8 de la tarde.					
San José Obrero	8	9	10	11	1						

Han dado comienzo en Salas de los Infantes las tareas del primer Consejo económico sindical de la comarca

Presidió el delegado provincial de Sindicatos y en él participan representaciones de los cuarenta y siete municipios de la zona

Se solicita la urgente solución de problemas agropecuarios. forestales y de industria

El acto de clausura será hoy presidido por el gobernado civil y por el vicesecretario nacional de Ordenación Económica

Como un acontecimiento de la mayor trascendencia para el futuro de una de las más extensas zonas de nuestra provincia, a las cuatro de la tarde de ayer sábado dieron comienzo en Salas de los Infantes las tareas del I Consejo Económico Sindical de la comarca, cuyo principal objetivo es el de revitalizar los recursos naturales, consiguiéndose con ello el progresivo desarrollo de sus riquezas y, consiguientemente, la elevación del nivel de vida de sus gentes.

Las tareas del Consejo tuvieron lugar en uno de los cines de la ciudad que se encontraba totalmente ocupado por presidentes y secretarios de las Hermandades de Labradores y Ganaderos de los pueblos de la comarca, mandos representativos económicos y sociales de otras entidades sindicales, gran parte de los alcaldes y secretarios de los cuarenta y siete municipios que comprende la zona de Salas de los Infantes y también por numerosas representaciones de los agricultores y madereros de dichas localidades.

El acto de apertura estuvo presidido por el delegado provincial de Sindicatos, don Luis Alfonso de Figueras, a quien acompañaban el alcalde de Salas, don José Martínez, vicesecretario provincial de Ordenación Económica, don Gaspar Abraham Seguí; Economista de la Vicesecretaría, don Rafael Estévez y otras autoridades y jerarquías de la ciudad.

Previas unas palabras del alcalde de Salas, quien después de dar la bienvenida con frases llenas de afecto a las jerarquías sindicales, agradeció a la Organización Sindical la celebración de este Consejo, el vicesecretario de Ordenación Económica aludió a las razones que han movido a la Delegación provincial de Sindicatos para convocar este primer Consejo Económico del que se esperan obtener importantes mejoras de orden económico y social en beneficio de los pueblos de la comarca.

A continuación el delegado provincial de Sindicatos pronunció un breve discurso en el que después de expresar su viva satisfacción por encontrarse reunido con estos hombres de la comarca de Salas, a los cuales saludó con palabras de entrañable cordialidad, se refirió a las circunstancias excepcionales que concurren en la comarca para hacer de ella una de las más interesantes de la provincia. Resaltó el señor Figueras los valores histórico-artísticos de Salas y de determinadas localidades de su demarcación y puso, de relive, sobre todo, sus recursos naturales y el provecho que puede obtenerse de los mismos en su doble aspecto económico y social.

El delegado provincial de Sindicatos dio cuenta de la importancia y significación de este Consejo Económico, mencionando a tal efecto los problemas que iban a ser planteados en el mismo, todos ellos de singular interés en orden a revitalizar las riquezas de la comarca y, por tanto, el elevar el nivel de vida de todos sus hombres.

Terminó el señor Figueras exhortando a los que iban a participar en el estudio y debate de las ponencias para que pusiesen a contribución todo su mayor entusiasmo con el fin de alcanzar unas conclusiones justas y razonables.

Terminado el discurso del delegado de Sindicatos se inició el estudio de las ponencias del Consejo, referidas estas ponencias a problemas de agricultura, ganadería, riqueza forestal, desarrollo industrial y de servicios, comprendiendo esta última otras sugerencias relativas a energía eléctrica, comunicaciones, enseñanza y turismo.

A lo largo del estudio de las citadas ponencias, se produjeron animados debates en los que participaron numerosos presidentes de Hermandad, alcaldes y representantes de los pueblos de la comarca.

El interés de los debates se centró, principalmente, en los planes de ordenación rural de la comarca, en los problemas derivados de la riqueza forestal y en los referentes a la acción concertada ganadera, sin olvidar los de electrificación y comunicaciones.

Todos estos problemas fueron estudiados con el mayor calor y entusiasmo y al final de los debates se aprobaron una serie de conclusiones provisionales que serán elevadas a definitivas en el acto de clausura del Consejo, que tendrá lugar, hoy, domingo, a las doce, siendo presidido por el gobernador civil y jefe provincial del Movimiento, don Eladio Perlado Cadavieco y por el vicesecretario nacional de Ordenación Económica, don Manuel Fuentes Yrurozqui quien se desplazará de Madrid expresamente para tal fin.

TALLER DE ORTOPEDIA

V. CALZADA

Barrio Gimeno, 8, bajo

Teléfono 3058

Toda clase de aparatos ortopédicos según prescripción médica

Laboratorios Farmacéuticos de Madrid

PRECISA

Agente Representante a comisión en BURGOS con experiencia en la venta de especialidades farmacéuticas. Comisión a convenir. Escribir al n.º 2.578, San Bernardo, 62. MADRID.

Representante

Interesa; para piezas hierro fundido. - FUNDICIONES IBAY-ONDO. Barrio Landeta. AZPEITIA (Guipúzcoa)

FUNDICION HIERRO COLADO

Ofrece servicios hasta piezas de 6.000 kilos peso, mecanizadas, semimecanizadas o bruto, según convenga al cliente. - FUNDICIONES IBAY-ONDO. Barrio Landeta. Teléfono 811.403. AZPEITIA (Guipúzcoa)

¡Nuevo Burgos!

En la mejor zona residencial

Arranz Construcciones Acinas

INICIA OTRA FASE PARA SOLUCIONAR EL PROBLEMA DE LA VIVIENDA

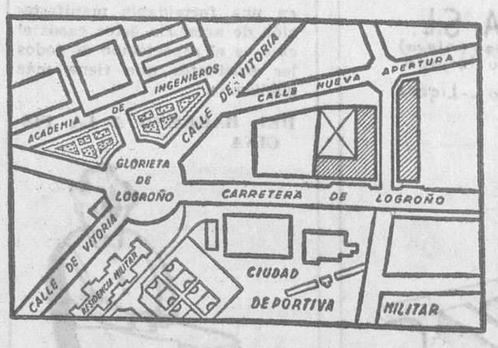

- ★ Construcción 1.ª calidad
- ★ 4, 5 y 6 habitaciones
- ★ Magnífica orientación
- ★ Sol todo el día
- ★ Amplias terrazas
- ★ Aparcamientos
- ★ Garajes

PRECIOS DESDE 250.000 PESETAS - GRANDES FACILIDADES DE PAGO

Se admiten solicitudes a partir del día 15 de Febrero

Informes: Barriada Juan XXIII (Mil Viviendas) bloque 7, núm. 19, 1.º, 1.ª

BURGOS

M.E.C.D. 2017

La duquesa de Arcos "Reina" de la primera promoción de la Escuela de Aparejadores

A primeros de Marzo será proclamada en brillantes actos conmemorativos del «paso del Ecuador» por dichos estudiantes

Por vez primera va a conmemorarse solemnemente en Burgos el «paso del Ecuador» de la primera promoción de la Escuela Técnica de Aparejadores de Burgos.

Dicha promoción ha nombrado ya su «Reina», que será la gentil y aristocrática señorita Angela-María Solís-Téllez Girón, duquesa de Arcos e hija de los duques de Osuna y Gandía, la cual ya ha aceptado el indicado nombramiento honorífico y vendrá a Burgos para presidir los actos conmemorativos que están organizando los alumnos de dicho Centro docente.

Desde luego habrá varios festejos, que se desarrollarán en los primeros días de Marzo y que culminarán con una brillante fiesta de sociedad —cena de gala—, en el Hotel Condestable, donde se efectuará la proclamación de la «Reina» y de su Corte de honor.

En días sucesivos daremos detalles sobre dichos actos, cuyo programa está ultimando una comisión organizadora designada entre los alumnos de la Escuela de Aparejadores y que viene trabajando con gran entusiasmo a fin de que la conmemoración resulte del más alto rango, en todos los órdenes.

Dicha comisión nos ruega que cuantas personas deseen concretar cualquier extremo relacionado con la indicada conmemoración se pongan en contacto con ella, en el citado Centro.

La Iglesia no cambiará su actitud contra el control artificial de la natalidad

Durante un acto religioso cristiano-judío un joven hiere gravemente a un rabino y luego intenta suicidarse quedando en estado desesperado

Ciudad del Vaticano. — Su Santidad el Papa ha indicado hoy que la Iglesia no efectuará cambios en su actitud contraria a los métodos artificiales de control de la natalidad, pero ha dicho que el asunto está aún en estudio.

El Pontífice, en un extenso discurso a las delegadas de la Asociación Italiana de Mujeres, no se refirió expresamente al control de la natalidad, aunque era evidente que se refería a ese tema.

Hablando acerca del matrimonio cristiano, dijo que una virtud que los esposos deben cultivar es «la castidad conyugal, fuertemente señalada por el Papa Pío XI y puntualizada por el Papa Pío XII».

«No es un ley nueva o inhumana: es la doctrina de la honestidad y sabiduría que la Iglesia, iluminada por Dios, ha enseñado siempre y que reposa en los lazos irrompibles de la expresión legítima del amor conyugal al servicio de Dios en la misión encomendada por El de perpetuar la vida». «Es la doctrina que ennobiece y santifica el amor conyugal cristiano».—Efe.

TRAGICO SUCESO PROVOCADO POR UN DESEQUILIBRADO

Detroit (Estados Unidos). — Un rabino fue gravemente herido de un disparo mientras pronunciaba un sermón en la sinagoga, llena de judíos y cristianos que se habían congregado en ella para seguir juntos el servicio ecuménico.

El agresor, Richard Wishnetsky, de 24 años, a continuación dirigió la pistola contra sí mismo, hiriéndose también de gravedad, ante el horror de las seiscientas personas presentes en la sinagoga.

Los testigos aseguran que Wishnetsky gritó: «Todo esto es una farsa» antes de precipitarse contra el rabino Morris Adler, muy conocido en Detroit.

El rabino Adler fue herido en la cabeza. Poco después los cirujanos le practicaron una delicada operación en el cerebro. Asimismo intervinieron a Wishnetsky, pero existen pocas esperanzas de salvarle.—Efe.

Las variaciones climáticas determinan los ciclos históricos

La abundancia de tormentas podría ser causa de la mayor vitalidad de los habitantes de las altas latitudes

Cincinnati. (Crónica especial para agencia "Fiel-Sirs"). — El clima del Mundo está cambiando. La temperatura tiende a subir. Según un informe del centro de observaciones meteorológica de Baltimore, la media anual de la temperatura ha registrado, en los últimos cinco años y en gran parte del Mundo, un aumento de uno a cuatro grados. La capa de hielo del Polo Norte se está retirando a un ritmo valorado en casi 150 metros al año. Existen pruebas de que el casco antártico va retirándose, aunque no se disponga de los datos relativos a un largo período y, por lo tanto no es posible calcular exactamente tal fenómeno. De cualquier forma, el casquete polar, que desapareció del todo durante varias eras cálidas de la Historia de la tierra, estaría a punto de disolverse otra vez. Se calcula que hemos alcanzado la dimensión crítica, es decir, la dimensión en la que no se puede enfriar suficientemente la masa de aire por, lo cual el ritmo de derretimiento del mismo casquete debería aumentar notablemente.

De aquí resultan importantes consecuencias, entre otras un recalentamiento general de los procesos vitales. El doctor Clarence Mills, profesor de medicina experimental en la Universidad de Cincinnati, que ha dedicado la mayor parte de su vida y de su carrera al estudio de los aspectos médicos del clima y de la meteorología, ha descubierto que la mujer de los pueblos tropicales, alcanza la pubertad uno o dos años más tarde con respecto a aquellas que habitan en las zonas templadas. Hay excepciones, naturalmente, y estas, según el doctor Mills, junto con la costumbre del matrimonio precoz y la ausencia de inhibiciones sexuales en los pueblos tropicales, explican a la "niña madre" y en general el elevado coeficiente de natalidad en el trópico y la difusa opinión que la madurez es más precoz en aquellas regiones más precoces.

Lo mismo que las funciones biológicas fundamentales, las más delicadas —memoria, entendimiento, reflexión, etc.— están también influídas por la temperatura ambiente; esto último no debe sorprender a nadie, pues está comprobado y sabido que el pensamiento es un proceso fisiológico como el caminar o el respirar. Se ha comprobado que los estudiantes norteamericanos de una misma latitud geográfica obtienen, cuando se examinan en verano, resultados peores en un 40 por ciento a los que obtienen cuando se examinan en otra estación del año. Junto con esta aparente reducción a la capacidad mental, se tiende a ceder a los impulsos irracionales. La máxima frecuencia de los delitos sexuales, casos de demencia y de suicidio se han registrado en los meses que van de Junio a Agosto. Si el aumento de la temperatura continuara en este ritmo, la mayor parte de la humanidad terminaría por tener un clima hasta tal punto cálido que impediría adecuar a él las principales actividades humanas.

Un posible paralelo se ha encontrado en la historia más inmediata. Una era cálida comienza en la época en que el imperio romano estaba en su máximo esplendor (año 200 D. C.) y que continua hasta aproximadamente el año 1.000. De lo anterior se derivaron consecuencias sustanciales positivas: la vida se desarrolló en Inglaterra, los escandinavos, libres del hielo, alcanzaron el mar, colonizaron a Islandia y Groenlandia y descubrieron parte de América del Norte. Pero poco a poco se produce una nueva expansión del hielo polar: en este arco histórico surge el Humanismo coronado por el Renacimiento q las fuentes de las que ha surgido la civilización moderna. Es obvio que en ello influyeron otros factores además de los ya mencionados, además del clima, pero la coincidencia con el desplazamiento de la curva climática es altamente significativo y está siendo actualmente examinado con nuevo interés por los sabios modernos.

Para referirnos a la situación reciente, en algunas regiones canadienses el cultivo de cereales ha avanzado hacia el Norte en unos 300 a 400 kilómetros; en algunas zonas de la Siberia el límite de la tierra continuamente helada, se va retirando hacia el Norte en varias decenas de metros al año.

¿Cuál es realmente el mejor clima? Muchas y encontradas son las opiniones a este propósito. La mayor parte de los estudiosos, generalmente, se declaran por un clima con temperatura diurna de 15 a 25 grados, con humedad moderada (del 40 al 70 por ciento) y naturalmente con mucho sol y leve viento. En un ambiente como este el rendimiento en el trabajo debe ser el máximo. El clima ideal, evidentemente, no debe conocer los temporales violentos; de todas maneras, ha sido científicamente comprobado que los seres humanos tienden a perder una parte de sus energías sin una buena dosis de temporales. Por ejemplo, no sería sobre todo el largo verano, deprimente, lo que hace a ciertos pueblos meridionales menos dinámicos que los septentrionales, sino el hecho de que el frente polar ha perdido mucha fuerza cuando alcanza el mediodía y dando como consecuencia que los temporales sean menos frecuentes y más débiles. Al contrario, las regiones septentrionales reciben el primer ímpetu de tal frente cargado de tempestades, lo que transmite a las poblaciones de aquellas regiones una personalidad ambiciosa y dinámica.

SUCESOS

Madrid. — Tres personas han resultado muertas, una con heridas graves y dos con lesiones de pronóstico reservado en diferentes accidentes ocurridos en distintos puntos de España en el curso de las últimas horas.

En Bilbao dejó de existir el obrero Constantino García Tuero, de 53 años, al caerse desde una altura de dos metros en una obra en construcción. En un desprendimiento de tierras ocurrido en Algorta resultó muerto un obrero llamado Gumersindo. Otro compañero, Olegario Guillén Remesal, de 17 años, padece heridas de pronóstico reservado.

En Ecija (Sevilla), el campanero de la iglesia de Santa Bárbara, Juan de la Cruz Muñoz, falleció al caerse desde la torre al suelo.

En Algeciras ingresó con heridas de pronóstico reservado en el hospital municipal, José Silva Fernández de 30 años, al ser corneado por un toro.

En Bilbao, la niña de ocho años Isabel Bajo Lucas, sufrió graves heridas al ser atropellada por un turismo en el barrio de Deusto.

FABULOSO ROBO DE JOYAS

Pacific Palisades (California EE. UU.). — Dos ladrones han logrado huir a primeras horas de hoy, con un botín en joyas de un valor que se estima oscila entre los 75.000 y los 100.000 dólares (4.500.000 a 6.000.000 de pesetas), producto de un robo cometido en este elegante suburbio de la ciudad de Los Angeles.

Los propietarios de la casa —Neil Toriello y su esposa— estaban durmiendo y los ladrones los despertaron por el sencillo procedimiento de encender una linterna de bolsillo ante sus ojos. Luego los asaltantes los envolvieron cuidadosamente en toallas y los amarraron a la cama, utilizando cordones arrancados a las cortinas de las ventanas.

Los dos hijos del matrimonio y la sirviente —que dormían en otras habitaciones— no se dieron cuenta de nada.

Toriello ha declarado a la Policía que los ladrones, uno de los cuales tenía acento del Sur, fueron muy amables. No los amenazaron en ningún momento y, al parecer, no iban armados.

Según la Policía, los asaltantes entraron forzando una puerta corrediza que da a un patio.

Entre las joyas robadas figuran un anillo que vale 25.000 dólares (1.500.000 pesetas) y un collar de diamantes de 35.000 (2.100.000 pesetas). Este último había sido comprado hace poco y Toriello no lo había asegurado todavía.

CATASTROFICO INCENDIO

Lima. — Trece muertos, cincuenta y ocho heridos graves, un centenar de niños desaparecidos y mil personas sin hogar, y pérdidas materiales por 20 millones de soles (unos 25.000.000 de pesetas) es el saldo trágico dejado ayer por un voraz incendio de Loreto, la ciudad más importante del Oriente peruano.

El siniestro se inició, según informaciones de Prensa procedentes de esta ciudad, en una panadería y en menos de una hora el fuego destruyó 1.300 viviendas de madera, con techo de hojas de palma, del populoso barrio de Belén.

La intervención de los bomberos resultó ineficaz por la falta de agua en la zona afectada; las tropas del Ejército, Marina y Policía tuvieron que proceder a derribar las casas colindantes para circunscribir el fuego, que amenazaba extenderse a otros sectores de Iquitos.

Los damnificados se encuentran alojados provisionalmente en locales escolares, templos, hospitales y cuarteles militares.

Por disposición personal del presidente, Fernando Belaunde Terry, procedióse al inmediato auxilio de los pobladores afectados por el pavoroso incedio.

SE ESCAPA UN LOCO

Pontiac, Michigan. — Un loco, "calificado de peligroso para el presidente de los Estados Unidos", se ha escapado del hospital estatal de esta ciudad.

El loco se escapó el jueves.

MINEROS SEPULTADOS

Klerksdorp (Africa del Sur).— Ocho mineros africanos han resultado muertos a consecuencia de un corrimiento de barro ocurrido en el interior de una mina de oro situada cerca de esta ciudad en el Transvaal.

EXTINCION DE UN INCENDIO

Castellón de la Plana. — Esta mañana, poco después de las diez, quedó completamente localizado y extinguido el incendio forestal del Desierto de Las Palmeras. Las llamas consumieron gran cantidad de arbolado.

A causa de la proximidad del fuego, fue evacuada la residencia de Auxilio Social de «La Bartola» en la que se encontraban albergadas un centenar de niñas madrileñas.

AVION DESAPARECIDO

Cottesmore (Inglaterra).—Los restos de un avión de bombardeo nuclear británico, desaparecido ayer en un vuelo de entrenamiento, han sido hallados hoy.

A bordo del aparato iban cinco tripulantes pero no hay posibilidades de que haya supervivientes.

Los restos fueron hallados por helicópteros en la región de Brecon, en Gales, a unos 250 kilómetros al Oeste de Londres.

MAS SOBRE EL «CASO» DE MURCIA

Murcia. — Se cree que la vista del recurso de apelación ante la Sala I de la Audiencia, interpuesto por los defensores del matrimonio Martínez del Aguila, se celebrará dentro de este mes. El Juzgado de Instrucción del distrito número 1 ha remitido el testimonio de particulares a la Audiencia provincial. En dicha vista informarán el fiscal y los dos letrados.

Según noticias, la Policía, con la niña Piedad, que se encuentra en el reformatorio de San José, del Tribunal Tutelar de Menores, estuvo en el piso letra C, del Carril de la Farola, domicilio de los padres y donde murieron sus cuatro hermanos a causa de envenenamiento, para la reconstrucción de los hechos. Terminada esta diligencia, fue nuevamente internada la pequeña en el reformatorio. En cuanto al hermano mayor, José Antonio, se encuentra ahora con su tío Francisco en el cercano pueblo de La Alberca. Este joven, de 16 años, es un inadaptado y de aquí que se encuentre ahora viviendo con su familia. Los otros cuatro hermanos menores siguen solícitamente atendidos en la residencia «Santo Angel de la Guarda», que sostiene la Junta de Protección de Menores. En cuanto al matrimonio, ella permanece en el hospital, en la sala de maternidad, en espera de su alumbramiento y el esposo en el Centro psiquiátrico de El Palmar.

UNA MUJER, «CAPITAN» DE UNA BANDA DE LADRONES

Sunderland (Inglaterra).—Una joven madre de dos hijos, de 22 años de edad, ha ingresado en prisión condenada a tres meses por dirigir una banda de jóvenes ladrones de ambos sexos.

Admitió en el juicio haber recibido botellas de whisky, ron y ginebra, un tocadiscos, joyas, ropas, cigarrillos, etc., robados por los muchachos.

LOS DAÑOS CAUSADOS POR EL INCENDIO FORESTAL DE CASTELLON

Castellón de la Plana. — En un millón de pesetas se estiman los daños ocasionados por el incendio forestal que se produjo durante la madrugada pasada en el zona del Desierto de Las Palmas. En contra de lo que se temió en un principio, el siniestro no afectó al núcleo central de pinada, sino a una parte de 200 hectáreas, en la que existen, en mayor proporción, ar-

Teóricamente es posible «anclar» satélites en el espacio

Y sujetar observatorios con cables

Washington. — Es teóricamente posible "anclar" satélites artificiales y sujetar observatorios en el espacio por medio de cables, según sugiere un semanario científico norteamericano.

Los satélites que podrían anclarse tendrían que tener una órbita sincronizada a una altura de 22.300 millas sobre la Tierra, similar al período de rotación de nuestro planeta.

Penas de cárcel y exilio pide el fiscal soviético para los escritores Sinyavski y Daniel

Moscú. — El fiscal del Estado en el juicio que se sigue en Moscú contra dos escritores soviéticos ha pedido al tribunal que condene a siete años de cárcel y cinco en el exilio a Andrei Sinyavski y a cinco años de prisión y tres de exilio a Yuli Daniel.

CONDENAS "RETRASADAS"

Moscú. — Cuatro ciudadanos soviéticos apellidados Zavadsky, Naumenko, Bojko y Tarassov, han sido condenados a muerte acusados de colaboración con los alemanes durante la segunda guerra mundial y de participación en ejecuciones masivas de patriotas y de judíos hace más de veinte años. Un quinto procesado, llamado Grichin, ha sido condenado a quince años de cárcel.

Las sentencias han sido dictadas por el tribunal de Mineral Nye Vody, en el Cáucaso septentrional.

PENA CONMUTADA

Lille (Francia). — El presidente De Gaulle ha conmutado la pena de muerte que pesaba sobre Jacques Vasseur por su colaboración con la Gestapo durante la dominación nazi, según se ha sabido hoy.

Vasseur fue detenido en 1962 después de haber estado oculto durante diez y siete años en casa de su madre.

NUESTROS TELEFONOS:

REDACCION: 1280

ADMINISTRACION: 1145

Más información nacional

(Viene de primera página)

serie de factorías en el polígono industrial cercano a esta capital cuya superficie es de dos millones de metros cuadrados. Se supone que estas industrias crearán unos 7.000 puestos de trabajo. Aún, cuando de momento, no se pueden precisar la naturaleza de estas factorías, se cree que una de ellas utilizará el caucho y el plástico como materia prima, otra el hierro y otra por lo menos, se dedicará a la laminación. Las corporaciones y entidades provinciales y locales que participan en las gestiones, otorgarán a las empresas los beneficios de orden fiscal para hacer realidad este gran proyecto. por otra parte, se asegura que el capital inicial que se invertirá en esta factorías, sobrepasa los mil millones de pesetas.

PUESTO A FLOTE

El Ferrol del Caudillo.—El petrolero "Hipólito Irigoyen", de 26.000 toneladas de desplazamiento, construido para la República Argentina", ha sido puesto a flote en el dique "Reina Victoria Eugenia", de la Empresa nacional Bazán, en el cual se hallaba varado para efectuar diversas obras de terminación.

Al salir del dique se desencadenó un fuerte viento que hizo imposible el trabajo de los remolcadores, yendo el petrolero a estrellarse contra uno de los muelles de la dársena número uno del arsenal, sufriendo algunas abolladuras en el casco. Al fin, después de grandes esfuerzos, los remolcadores pudieron hacerse con el petrolero, llevándolo a uno de los muelles. El lunes volverá a ser varado para proceder a las reparaciones pertinentes.

FALLECE UN VETERANO DE CUBA

Villanueva del Arzobispo (Jaén).—A los 90 años de edad falleció don José López Martínez, oficial honorario del Ejército, por su campaña en la guerra de Cuba, donde prestó ser vicios durante cuatro años y tres meses. Deja ocho hijos, 35 nietos y 23 biznietos.

Curso oficial de avicultura

En la Real Escuela Oficial y Superior de Avicultura de Arenys de Mar (Barcelona) ha quedado abierta la matrícula para el curso oficial de avicultura que para la obtención del título de avicultor diplomado comenzará en 1.º de Marzo próximo y terminará en 1º de Junio con exámenes ante el tribunal que ha de designar la Dirección general de Ganadería, según prerrogativa de que goza la Escuela por R. O. de 23 de Abril de 1906, año desde el cual viene divulgando estos conocimientos de tanta utilidad para la economía del país.

La Secretaría de la Escuela facilitará sin compromiso amplia información sobre matrícula, plan de estudios y prácticas, alojamiento en la población y posibilidad de conseguir becas y bolsas de estudio.

BOLSOS 3 DUROS

EPIFANIO

¡¡Españoles y extranjeros la Legión os espera!!

Para los Tercios saharianos: Haber inicial del legionario diariamente en mano, 29,50 pesetas, aumentando a 33,50, 35,50, 38,50 y 40,50 pesetas diarias, según años de servicio y destacamentos. Pluses de nomadeo. Además, comida sana y abundante y *premios* anuales en metálico, por permanencia. *Primas de enganche en mano:* Por tres años, 2.000 pesetas; por cuatro, 2.800 y por cinco, 3.800. Masita para vestuario y *primas de reenganche anuales.* Para los Tercios de las Plazas africanas: Crecido haber diario en mano, aumentando por años de servicio. *Primas de enganche,* comida y masita para vestuario. *Permisos de reenganche:* Cada seis meses, 15 días; cada año, 40 días y con viajes al punto elegido, abonados por el Estado. Permisos extraordinarios justificados.

Acudid a alistaros al Banderín de Enganche instalado en el Gobierno Militar de la provincia, con la documentación siguiente:

Mayores de edad: Los que manifiesten ser mayores de edad, no precisan documentación alguna.

Menores de edad: Consentimiento paterno, materno o de tutor.

Condiciones: Edad, de 18 a 35 años. Talla mínima, 1,650 metros (puede modificarse). Ser soltero o viudo sin hijos.

Tropa en filas: Pueden ingresar en *La Legión* por 16 meses, dos o más años, con haberes legionarios, solicitándolo, por instancia, del general subinspector de *La Legión.*

Extranjeros: En igualdad de condiciones.

Informaros en los Ayuntamientos y puestos de la Guardia Civil.

LANAS PARA LABORES

Grandes cantidades de las mejores calidades, a precios de verdadera

OPORTUNIDAD

VISITE 6.ª PLANTA

CAMPO

GRANDES ALMACENES

Inundaciones en varias zonas de la ciudad

El alcalde visitó las de Castañares

Como consecuencia de la gran cantidad de agua caída durante estos días pasados y de manera más intensa durante el día de ayer, los ríos y arroyos burgaleses experimentaron una considerable crecida y por lo que respecta a las aguas del Arlanzón, éstas llegaron a cubrir todo el cauce, de malecón a malecón, siendo su aspecto impresionante al paso por el puente de San Pablo.

Castañares resultó afectado por la crecida inundándose varias de las tierras del citado barrio, llegando las aguas a cubrir parte de la carretera de Logroño-Burgos. Al tener conocimiento de ello, el alcalde de la ciudad, don Fernando Dancausa de Miguel, se trasladó hasta Castañares cuyas zonas afectadas visitó detenidamente disponiendo las medidas oportunas.

Otro de los lugares afectados fue La Ventilla, donde los bomberos tuvieron que acudir a las doce y media de la noche para achicar el agua introducida en algunos sótanos. Igualmente, el servicio contra incendios acudió al barrio de Huelgas donde el agua penetró en una vivienda inundando parte de la cocina y otras dependencias.

En la plaza del Conde de Castro, frente al edificio de Correos, se estancó gran cantidad de agua que inundó parte de los sótanos de Correos al no tragar las alcantarillas en las debidas condiciones y originó una transitoria suspensión del tráfico por dicha vía. Otras zonas de la ciudad se vieron igualmente afectadas por deficiencias en el alcantarillado.

Los bomberos trataron de achicar el agua que se había introducido en el transformador de la calle de Lerma, cuya zona se quedó sin luz, empleando para ello dos motobombas, mas todo esfuerzo fue inútil ya que la crecida sufrida por el río Jimeno inundaba constantemente el transformador por estar a un nivel —según parece— inferior al de las aguas. Los trabajos se reanudarán en la mañana de hoy.

En el momento de redactar esta noticia, una y media de la madrugada, los bomberos continuaban sus trabajos en La Ventilla y Huelgas.

Premios teatrales de los críticos barceloneses

Barcelona.— Reunidos los críticos teatrales barceloneses para solucionar los premios de la crítica correspondientes a 1965, han dado el siguiente dictamen:

Premio de la crítica barcelonesa a la mejor comedia estrenada durante el año: "Ninette y un señor de Murcia", de Miguel Mihura; premio al mejor intérprete masculino: Fernando Fernán Gómez, por su labor en "La sonata a Kreutzer"; premio a la mejor interpretación femenina, a Milagros Leal, por su labor en "La Celestina", en la versión de Alejandro Casona; premio a la mejor dirección, a Adolfo Marsillach, por el montaje de "Pigmalión" y "Después de la caída".

Nombramientos militares

Madrid. — Por decretos del Ministerio del Ejército que el "Boletín Oficial del Estado" publicará el lunes, se nombra jefe del Estado Mayor de la VII Región militar al general don José Vega Rodríguez, y jefe del Estado Mayor de la I Región militar al general don Juan Mateo Marcos.

Nueva droga de efectos antinicotizadores

Más de mil fumadores están tratándose en Alemania

Berlín oriental. — Se ha informado que una firma de Dresden, producirá una droga que se usa para reducir la presión arterial, ha conseguido fabricar una píldora de efectos antinicotizadores y que más de mil fumadores están siendo tratados con este nuevo producto.

La nueva píldora no puede ser ingerida por personas que padezcan diabetes o tengan baja la presión sanguínea.

Combinación judicial

Madrid. — Por decretos del Ministerio de Justicia que el «Boletín Oficial del Estado» publicará el lunes, se nombran los jueces de Primera Instancia e Instrucción siguientes:

Del número siete, de Sevilla, a don Antonio Anaya Gómez, magistrado de entrada.

Del número 23 de Madrid, a don Antonio Olarte Egido, magistrado de ascenso.

Del número cuatro, de Málaga, a don Francisco Román Bayona, magistrado de entrada.

Del número 26, de Madrid, a don Luis Hernández Santoja, magistrado de ascenso.

Del número 27, de Madrid, a don Jaime Juárez Juárez, magistrado de ascenso.

Del número 28, de Madrid, a don Andrés Martínez Sanz, magistrado de ascenso.

De Segovia, a don Francisco Coregón Barreda, magistrado de ascenso.

Del número 3, de Alicante, a don José Rodríguez Jiménez, magistrado de entrada.

Del número dos, de Castellón, a don Julio Antonio Llovet Alabau, magistrado de entrada.

Del número 4, de Granada, a don José Terrón Molina, magistrado de entrada.

Del número 3, de Vigo, a don Francisco Troncoso Facorro, magistrado de ascenso.

Del número 8, de Valencia, a don Ernesto Macías Campillo, magistrado de ascenso.

Del número 6, de Valencia, a don Carlos Climent González, magistrado de entrada.

Del número 5, de Zaragoza, a don Luis Martín Tenias, magistrado de entrada.

Por otros decretos del mismo Ministerio se nombra magistrados de la Audiencia territorial de Oviedo a don Saturnino Gutiérrez Valdeón, magistrado de entrada.

De la Audiencia Territorial de Pamplona a don Juan Santa María Ansa, magistrado de término.

De la Audiencia provincial de Soria, a don Jesús Nieto García, magistrado de término.

De la Audiencia provincial de Bilbao, a don Ramón Muñoz González y Bernaldo de Quirós, magistrado de ascenso.

De la Audiencia Territorial de Barcelona a don Félix Ochoa Uriel, magistrado de entrada.

De la Audiencia territorial de Valencia a don Pedro Roca de la Mata, magistrado de ascenso.

De la Audiencia provincial de Teruel a don Carmelo Miguel Ylario, magistrado de ascenso.

M.E.C.D. 2017

Hacia la elaboración de un Plan de Ordenación urbana de la provincia

Interesante circular del Gobierno civil con normas, indicaciones y sugerencias al respecto

(Continuación).

4. — **ACONDICIONAMIENTO DE LUGARES DE RECREO Y DESCANSO, CONSERVACION DEL PATRIMONIO ARTISTICO Y ATENCION DE MONUMENTOS**

Modificaciones en monumentos y edificios de interés. — Conviene recordar que cualquier modificación en monumentos, edificios, ruinas, etc., de interés artístico o declarado monumento nacional, no podrán ejecutarse sin que el correspondiente proyecto haya sido aprobado por la Dirección general de Bellas Artes, que igualmente habrá de informar los proyectos de obras nuevas que se pretendan realizar en las inmediaciones de monumentos, edificios, ruinas que reúnan idénticas características que las anteriores.

Denuncia de peligros que amenacen al patrimonio artístico y turístico. — Asimismo los alcaldes, están obligados a poner en conocimiento de los Organismos encargados en cada caso de la conservación y mejora de monumentos de cuantos peligros (ruina, abandono, etc.) afecten a la estructura y decoro de los mismos.

Vigilancia de establecimientos de hostelería. — Como complemento de la actividad del Ministerio de Información y Turismo sobre establecimientos de hostelería, los Ayuntamientos procurarán incrementar de acuerdo con las disposiciones legales (Orden de 14 de Junio de 1957, acordada en Consejo de ministros por la que se regula la Hostelería. Texto refundido de la Orden Ministerial de 20 de Febrero de 1963, estableciendo facturas normalizadas en hoteles. Circular de la Subsecretaría de Turismo de 30 de Junio de 1964, por la que se regula el funcionamiento de restaurantes), la vigilancia de estas industrias, dando cuenta a la Delegación provincial de dicho Ministerio de las irregularidades que observen, así como de los establecimientos clandestinos que pudieran existir o bien no sometidos al necesario control o indebidamente clasificados.

Campamentos de turismo. — Los Ayuntamientos que tengan en sus términos municipales zonas de interés turístico, por la existencia de monumentos artísticos, históricos, playas, balnearios, masas forestales y otros motivos de atracción, procurarán facilitar el acondicionamiento de zonas para la instalación de campamentos públicos de turismo estableciendo las zonas acotadas correspondientes, debidamente señalizadas y dotadas de los servicios mínimos y condiciones sanitarias que se señalan en el Reglamento de Campings (Decreto de 14 de Diciembre de 1956).

Asimismo, las Alcaldías tendrán en cuenta que a tenor de lo dispuesto en el artículo tercero del Decreto de 14 de Diciembre de 1956, no se podrá acampar en predios privados sin consentimiento de su propietario, quien podrá fijar las condiciones, incluso económicas, pertinentes, sin que el consentimiento que otorgue pueda ser más que de diez personas y tres tiendas.

Condiciones higiénico - sanitarias de locales y vehículos del servicio público. — Por parte de los Ayuntamientos, Delegación provincial de Información y Turismo y Jefatura provincial de Sanidad, se prestará una especial atención en relación con las condiciones higiénico - sanitarias que con el carácter de mínimas deben de reunir aquellas instalaciones y servicios de hoteles, cafés, bares, restaurantes, casetas de baño y demás locales públicos, a cuyo efecto y para el ejercicio de un mejor control por parte de las autoridades locales, cursarán conjuntamente los organismos provinciales citados las instrucciones pertinentes.

Incumbre a los Ayuntamientos, a tenor del Reglamento de 22 de Mayo de 1929, la facultad de inspección sanitaria de los vehículos públicos de servicio en la esfera municipal. De manera especial habrán de vigilarse los llamados taxis, exigiendo su buen estado sanitario y de carrocería así como la adecuada presentación del conductor y la exhibición de las tarifas, extremos todos de la mayor importancia para lograr una buena opinión del viajero acerca de la localidad de que se trate.

Se inspeccionarán también, para su informe al Organismo que corresponda, los servicios de transportes por carretera; a fin de que las mismas cumplan sus obligaciones, en cuanto a dimensión de los asientos, capacidad, ventilación, luminosidad, limpieza, horarios, uniformes y corrección de los empleados, expedición de resguardos o talones de facturaciones, etc. De manera especial debe cuidarse la evitación de abusos en los servicios de autobuses alquilados por el total de su capacidad.

Se hace necesario atender al cuidado de la limpieza, pinturas y establecimiento de las estaciones ferroviarias y de manera especial la fiscalización de sus servicios higiénicos, obligando ponerse las inobservancias en esa materia en conocimiento de la Jefatura provincial de Sanidad, competente para ello según el Reglamento Sanitario de Ferrocarriles de 7 de Junio de 1936.

Riberas de los ríos utilizados como playas. — Los Ayuntamientos en cuyos términos municipales hubiese riberas de ríos utilizadas como playas deberán cuidar de su limpieza y saneamiento y montar el oportuno servicio de control y vigilancia para evitar tanto el vertido de inmundicias, desperdicios, cascos de botellas, etc., como se descuiden las normas sobre usos de trajes de baño y de corrección en las costumbres.

Destrucción y cremación de residuos de edificios privados y hosteleros. — Las nuevas edificaciones, tanto las viviendas o apartamentos como las destinadas a hoteles u otros alojamientos turísticos, deberán estar dotadas de instalaciones apropiadas para destruir completamente y quemar sin producir humos ni olores desagradables, los residuos y basuras.

En edificaciones ya existentes deberá procederse progresivamente a la dotación de tales instalaciones, cuidándose muy especialmente, hasta tanto no se llegue a una completa exigencia en este sentido, de que la recogida, evacuación, vertido y utilización de las basuras se acomode a los horarios y medios de transportes adecuados, por vehículos herméticos y en zonas o recintos apartados, totalmente cubiertos de las vistas exteriores. En este sentido se dictó la circular número 56-1964 de la Dirección general de Empresas y Actividades Turísticas.

Salubridad de mercados y mataderos. — El cumplimiento de las Ordenanzas vigentes en cuanto a mercados y mataderos, debe ser objeto de especial vigilancia en aquellos núcleos urbanos que registren una afluencia turística. En aquellos casos en que no se hayan puesto en práctica normas mínimas de higiene y presentación en cuanto a mercados, se procederá urgentemente a su adopción, cuidando tanto la limpieza de las tablajerías, puestos y expendedurías, como la pulcritud del personal dependiente y la adecuación de los sistemas de envase, imponiéndose sanciones severas por utilización indebida de papeles no aptos para tales propósitos.

Los mataderos serán asimismo objeto de frecuentes inspecciones o mejoramiento de aquellos que estén mal dotados, cuidándose especialmente de la pulcritud en el transporte y distribución de las piezas.

En todo caso, deberán revisarse y, actualizarse las instalaciones de frío industrial un perfecto estado de conservación de las mercancías perecederas que se expendan al público.

Inspección de productos alimenticios en mercados, bares, restaurantes, establecimientos de comidas, bebidas, vaquerías y lecherías. — Las circulares, ordenanzas y disposiciones emanadas de los organismos centrales y de este Gobierno civil, en la materia (recuédese las circulares números 50, 51 y 52, de 26, 28 y 29 de Agosto, respectivamente de 1963 y la número 11 de 29 de Abril de 1964), deberán aplicarse celosamente en todo lo concerniente a garantizar la conservación de los productos alimenticios expendidos en mercados, comercios y tiendas, así como en establecimientos de restaurantes, comidas y bebidas. Singularmente en estos últimos, debe extremarse el celo de la inspección de los productos alimenticios y bebidas, sancionándose severamente todo descuido y orientando a los empresarios respecto de las nuevas técnicas de conservación, almacenamiento y presentación de los productos, de acuerdo con los servicios de la C. G. A. T.

En lo relativo a las bebidas debe procurarse generalizar el envasado de las mismas y la implantación paulatina pero firme de sistemas de limpieza de vajilla y cristalería en bares y restaurantes, respecto de los cuales se atenderá con especial cuidado a la inspección de la limpieza de suelos, mobiliario y, sobre todo, de los aseos.

En este último aspecto la labor de las autoridades locales debe hacer particular hincapié, ya que el nivel de las instalaciones, cuidado y limpieza de este importante servicio no satisface en todas las ocasiones las exigencias de nuestros consumidores.

(Continuará)

¡¡Señoras...
qué pisos!!

BLOQUE DE 60 VIVIENDAS EN PRINCIPIO DE CARRETERA LOGROÑO, SEMI ESQUINA A CALLE VITORIA (FRENTE MISMO A DEPORTIVA).

DE CUATRO AMPLIAS HABITACIONES, CALEFACCION INDIVIDUAL, ASCENSOR-DESCENSOR, CUARTO DE BAÑO, TERRAZAS, HALL, DESPENSA, PORTAL LUJO.

CONSTRUCCION ESMERADISIMA.

PRECIOS: DE 380.000 A 460.000 PESETAS.

AMPLIAS FACILIDADES PAGO

TAMBIEN PARA INVERSIONISTAS.

RESERVAMOS POR ORDEN DE PETICIONES.

AGENCIA PALENCIA

PLAZA CALVO SOTELO, 6

CRONICA DE TRIBUNALES

Por Juan Cobo de GUZMAN AYLLON
Licenciado en Derecho
Procurador de los Tribunales

Se excluyen las propiedades particulares del ámbito de aplicación de la legislación especial sobre vehículos de motor

Fecha de la sentencia: 17 de Enero de 1966. Organo jurisdiccional: Audiencia provincial. Juzgado de origen: Castrojeriz. Delitos imputados: Imprudencia temeraria y hurto de uso de vehículo de motor. Acusación pública: el Ministerio Fiscal. Letrado de la defensa: don Manuel Martín Rubio. Letrados de las personas declaradas responsables civiles subsidiarias: D. Basílides Sanz García y don Félix de Echevarrieta Miguel. Magistrado ponente: Ilmo. Sr. D. Roberto Hernández Hernández.

La finca rústica denominada "El Carrascal" se encuentra enclavada en término municipal de Castrojeriz.

De propiedad privada, su dueño cedió la explotación agrícola de la misma a otra persona, sin perjuicio de la existencia, a su vez, de un coto o vedado de caza en dicha finca a favor de otros arrendatarios.

El día 20 de Septiembre de 1964, sobre las nueve de la mañana, el procesado, que a la sazón era guarda jurado de la Sociedad de Cazadores y Pescadores de Burgos y se hallaba al servicio e inmediata dependencia de los arrendatarios del coto de caza de la finca antes indicada, tuvo que almacenar o depositar cierta cantidad de paja, para uso propio, en un pequeño edificio o colmenar sito como a unos doscientos metros de la edificación principal o caserío del predio.

Para el transporte de citada paja se propuso utilizar un tractor con remolque, cuyo funcionamiento conocía perfectamente, a pesar de carecer de permiso gubernativo para su conducción, por haberle utilizado en ocasiones anteriores dentro de los límites del predio de propiedad particular sin haber tenido percance alguno con el mismo.

Así lo hizo, sin contar con la autorización de su propietario; y al terminar de efectuar un viaje y volver a otro, como tuviera que unir el remolque al tractor —que, al parecer, había sido separado para la operación de descarga—, el procesado ordenó a su mujer, que le ayudaba en la faena de almacenamiento y depósito de la paja, enganchara el remolque al tractor, no sin advertirla tuviera cuidado.

Al realizarse dicha maniobra, el tractor —cuyo motor se hallaba en funcionamiento—, conducido por el acusado y puesto en marcha, se fue hacia atrás de una forma repentina, sin que se sepan las causas, aprisionando entre su rueda izquierda y parte delantera de igual lado del remolque a la infortunada esposa, produciéndola tan graves lesiones que falleció poco después.

—o—

El Ministerio fiscal evacuó el trámite de conclusiones provisionales en el sentido de considerar que los hechos eran constitutivos de un delito de imprudencia simple, con infracción de reglamentos, generador de homicidio, del que era autor y responsable el procesado. Pidió se le impusiera la pena de tres meses de arresto mayor, privación por seis meses del permiso de conducir y costas. Y apreció la responsabilidad civil en la suma de doscientas mil pesetas, que deberían satisfacer a los herederos de la víctima el procesado y, en su defecto, los terceros civiles subsidiarios (dueño de la finca y dueño del tractor).

Sin embargo, en el acto del juicio oral modificó sus conclusiones provisionales y definitivamente calificó los hechos procesales como constitutivos de dos delitos: uno, de imprudencia temeraria, previsto y penado en el artículo 565, en relación con el 407, ambos del Código Penal, y otro de hurto de uso de vehículo de motor, previsto y penado en el artículo 10 de la Ley de 24 de Diciembre de 1962, conceptuando responsable criminalmente de los mismos en concepto de autor al procesado, para quien solicitó la pena de un año de prisión menor por el primer delito y la de siete mil pesetas de multa por el segundo, accesorias y pago de costas, debiendo indemnizar en doscientas mil pesetas a los herederos de la víctima.

Retiró la acusación en cuanto a los responsables civiles subsidiarios, para quienes no causó petición alguna, ante la prueba desarrollada en el curso del juicio oral, que evidenció la falta de dependencia económica, servicio o relación laboral entre el procesado y los dueños de la finca y del tractor.

El letrado de la defensa calificó definitivamente los hechos como constitutivos de una falta de imprudencia simple, prevista y penada en el número tercero del artículo 586 del Código Penal, estimando responsable de la misma, en concepto de autor, al procesado, para quien solicitó la pena de multa de ciento cincuenta pesetas y reprensión privada.

Los letrados de los responsables civiles subsidiarios negaron la procedencia de este carácter para sus patrocinados, respecto de los cuales solicitaron la libre absolución.

Nuestra Audiencia provincial ha dictado sentencia absolviendo libremente al procesado de los delitos de que ha sido acusado en el proceso.

De los hechos declarados probados —puntualiza la Sala— no se deriva la existencia de los delitos de imprudencia temeraria y hurto de uso de vehículo de motor de que fue acusado el procesado por el Ministerio Fiscal.

En cuanto al primero de ellos, de su actuar no se infiere lo hiciese el procesado omitiendo alguna medida de seguridad, precaución y prudencia necesarias para evitar el resultado dañoso, habiéndose acreditado, por el contrario, advirtió a su infortunada mujer tuviera cuidado en la operación de enganche del remolque al tractor, así como su pericia en la conducción del último.

En cuanto al segundo de los delitos imputados, nuestra Sala de lo Criminal considera inaplicable la legislación penal especial sobre vehículos de motor al caso cuestionado, ya que, sin discriminación sobre la legalidad aplicable —si la Ley de 9 de Mayo de 1950 o la de 24 de Diciembre de 1962—, ambas acotan su ámbito objetivo con relación al "lugar", refiriéndolo a las "vías públicas", como para la primera explícitamente lo reconoció el Tribunal Supremo, en sus sentencias de 17 de Marzo de 1955, 11 de Junio de 1956 y 27 de Mayo de 1959, entre otras, y para la segunda, expresamente se deriva de su artículo primero, precepto de carácter general y contenido de proclamación de principios y finalidades, en relación con el artículo primero del vigente Código de la Circulación, aunque en principio otra cosa pudiera inferirse de la amplia expresión "y demás lugares transitables", ya que "transitar" es "ir o pasar de un punto a otro por vías o parajes públicos", lo que excluye del ámbito de aplicación de la legislación especial "las propiedades particulares, incluídos los caminos, existentes dentro de las mismas, sustraídos al uso público".

—o—

La vigente legislación penal especial sobre uso y circulación de vehículos de motor persigue una específica finalidad: proteger la seguridad del tráfico, de las personas y de los bienes.

Para ello sanciona determinadas conductas (acciones u omisiones previamente tipificadas por el legislador) relacionadas con la circulación de los vehículos de motor.

Pero como presupuesto objetivo de su aplicabilidad exige que la circulación de tales vehículos tenga lugar por carretera, vías públicas y demás lugares transitables.

En algunas de sus diversas figuras de delito, la Ley de 9 de Mayo de 1950 hizo alusión a "la intensidad del tráfico", "condiciones de la vía pública" y "circulación de vehículos de motor", con cuyas referencias parecía que su finalidad era regular el torrente circulatorio de la Nación por carreteras y vías públicas de núcleos urbanos.

La actual Ley de 24 de Diciembre de 1962 añade la expresión "y demás lugares transitables", que por sí sola puede inducir a confusión. Aunque, en buena hermenéutica jurídica resulte claro que lo que se trata de proteger es el tráfico y las personas y los bienes en él implicados, necesidad que se siente, naturalmente, en aquéllos lugares donde la circulación de vehículos de motor se realiza o es susceptible de realizarse con mayor o menor frecuencia, no en aquellos otros donde por su propia naturaleza el tráfico es imposible, y para los cuales hay que reservar las normas generales del Código penal común.

Olympia

Un programa al servicio del progreso

Durante más de 60 años ha crecido armoniosamente el programa de OLYMPIA, adaptándose en todo momento a las más amplias exigencias de la técnica administrativa. La lograda construcción, la alta calidad y la gran comodidad de manejo de todos los productos OLYMPIA, aseguran a éstos un lugar preferente en todas partes. Más de la mitad de las máquinas de escribir, sumar y calcular que se fabrican en la República Federal Alemana, llevan la marca OLYMPIA; casi un 60% de ellas se exportan a más de 125 países. Esta es una buena muestra de la alta estima que gozan en el mundo entero.

Máquinas de escribir de viaje. Splendid 33 y super modelo De Luxe

Máquinas de escribir portables, modelos Mónica, SM8 y SM9, esta última incluso con carro de 33 cm

Máquinas de escribir manuales. SG3N y SG3S

Máquinas de escribir eléctricas. SGE 40 y SGE 41

Termocopiadoras DC1

Saldadoras de rollo de papel, manuales y eléctricas

Agencia Oficial De la Vega
Cl. Madrid, 2 - Tel. 4358
BURGOS

"SIENTASE A GUSTO EN SU TRABAJO Y RENDIRA MAS"

ELEGANTES
COMODOS
DE MAS DURACION
MUY DECORATIVOS
...Y ECONOMICOS

Muebles metálicos para oficina adaptables a cualquier oficina o despacho

DEPRIT

muebles evelio
Vitoria, 58-60-62 (Final cuartel Artillería)

M.E.C.D. 2017

Mañana, «Día de los enamorados»

EL SEPULCRO CON EL CUERPO INCORRUPTO DE SAN VALENTIN SE HALLA EN LA CATEDRAL DE ALMERIA

Una simpática pareja de enamorados celebra en el campo el día de San Valentín. — (Foto Cifra)

La fiesta de los enamorados, cristianizada por San Francisco de Sales, se celebra en España desde los primeros tiempos de la Edad Media

En la ciudad andaluza, el sepulcro del Santo es descubierto el 14 de Febrero para que los novios recen una oración pidiendo felicidad completa

Por Francisco J. DE URCI

(DE LOS SERVICIOS ESPECIALES DE «EFE»)

UNA vez más llega el día 14, festividad de S. Valentín y Día de los enamorados. De esta fiesta, invención comercial muy moderna, sólo se sabe que, bien por inercia o por no pecar de zafios, se adquiere la obligación del regalo para la media naranja. Con tal motivo, el comercio dispone de un buen reclamo publicitario traído también de otras latitudes y similar el resto de otros días que hábilmente distribuídos a lo largo del año, nos complican lisonjeramente la vida y nos aligeran el bolsillo.

Sin embargo, nada se sabe con certeza del santo o santos que con tal nombre figuran. Sin necesitarlo, hemos asimilado tradiciones externas sobre el particular, cuando ya desde muy antiguo, nosotros disponíamos de ellas menos interesadas pero más poéticas. Es un hecho al que los pueblos ofrecen cierta semejanza en las mismas, pero si se dispone de las propias, ¿por qué hay que admitir las ajenas? Y a esto precisamente, a la fiesta de «los Valentines» citada por muchos como de origen anglosajón y fomentada en USA desde 1850 por cierta dama que asimiló las tradiciones inglesas de la tarjeta con la firma de «tu Valentín», se quedó con la exclusiva, montó un buen negocio, se hizo millonaria y por añadidura e ironía del destino murió solterona, hemos de salir al paso, desde mucho antes, ya disponíamos en España de un San Valentín, que para concretar más, se encuentra incorrupto en la Catedral de Almería, bajo el altar de su Patrón San Indalecio, uno de los denominados varones Apostólicos.

Mitos y realidades sobre Valentín

LA palabra valentín, se deriva de valiente. En España poseemos infinidad de vocablos con el mismo origen, tales son Valencia, Palencia, palacio, etc. El valentín, es una deformación fonética y más sonora del valiente y arrogante. Recordemos que el cristianismo purificó muchas tradiciones paganas y una de ellas, fue precisamente ésta, humanizada por San Francisco de Sales, indicando a los jóvenes a escribir en tal día en lugar del nombre de su amado el de un santo.

Desde muy antiguo, esta fiesta del amor o el enamoramiento, había sido fijada el 14 de Febrero, que según naturalistas, es el día en que los pájaros escogen sus parejas. Misson asegura que en el siglo XVII, los jóvenes de Inglaterra, en la fecha aludida se intercambiaban cartas con alusiones amorosas, donde las expresiones de despedida de «tu Valentín» o «tu Valentina», eran lo preceptivo.

Dejando a un lado las tradiciones ajenas, diremos que el personaje del «valentín» se estimaba en nuestra Edad Media, como el héroe de juveniles fiestas torneos, justas y juegos florales. El vencedor de estas lides-poéticas, por su juventud y prestancia, más que «el valiente» dio en llamársele el «valentín». Como verán una leyenda o mito mucho más bella que la que hace unos años hemos asimilado desde fuera.

Historia y tradición del Santo

SEGUN el santoral, hubo un San Valentín en los tiempos de Claudio II, finales del siglo III, martirizado por los años 281 a 298, cifras que se dan como más aproximadas. Su historia más verosímil es la de que era un presbítero ocupado incansablemente en catequizar, hasta que por su fama fue llevado ante el emperador, a quien confesó con arrogancia —valentía— su fe. Estaba presente Calpurnio, prefecto de Roma que azuzó al emperador que se mostraba consecuente. Al no desistir Valentín de su inquebrantable fe, fue entregado a Asterio teniente de Calpurnio que fue su carcelero. Pronto Asterio que tenía una hija ciega se sintió catequizado por Valentín en unión de su esposa, sirvientes en hija, a quien se asegura hizo el milagro de devolverle la vista. Asterio destruyó los ídolos paganos pero fue martirizando así como Valentín que, tras de ser apaleado inhumanamente padeció degollación. No citan textos acreditados de circunstancia de que el santo escribiera a la hija de Asterio —su carcelero— una nota con la despedida de «tu Valentín», como parece ser es creencia en los países protestantes.

Otro San Valentín del que se tienen noticias, aunque confusas, es de un varón griego de gran bondad a quien acudían los novios y matrimonios para disipar sus pequeñas rencillas una vez escuchados sus buenos consejos. Por último hay un tercero natural de Segovia, hermano de Santa Engracia y sacrificado por los moros en 727. Sus reliquias se guardan en la catedral de su ciudad y en el priorato de San Frutos, en otro tiempo de la abadía de Silos.

El sepulcro de San Valentín

AUNQUE no se han precisado las causas del patronazgo de San Valentín, no habiendo otra razón que la conciencia en la fecha de su martirio con la dad completa.
antigua fiesta de los valentines, antecedente de otra de origen romano, lo cierto es que los restos del Santo se encuentran en la Catedral de Almería, donde han sido venerados desde muy antiguo.

Según consta en documentos, un canónigo de aquella ciudad, fue en viaje especial a Roma trayendo a su regreso el cuerpo incorrupto del Santo, hallado en las catacumbas ciciacas.

La costumbre local consiste en descubrir el 14 de Febrero el sepulcro para que desfilen ante él los jóvenes enamorados y recen una oración para ratificar su promesa de amor mutuo hasta que... la muerte los separe.

Esta tradición es desde luego muy anterior a la moderna del regalo que es importada. Sin embargo nunca se dio a esta costumbre más importancia que la de otros santos y advocaciones de distintos puntos de España, tan conocidas como curiosas.

La nueva tendencia a fomentar el festejo, hizo posible que en un monumento consistente en un bajorrelieve esmaltado de sabor bizantino, obra de Jesús de Peroeval. La inauguración coincidió el pasado año con la celebración del sorteo de la lotería de San Valentín, para que así la suerte recayese sobre los enamorados y hubiese... felici-

PEDRO CHICOTE, DEL CLUB DE LOS SOLTEROS HABLA DEL AMOR, DEL FLECHAZO Y DE LA MUJER

- *No soy un viejo verde no me gustan los guayabos*
- *No he descartado la posibilidad de mi boda*
- *Me he enamorado tres veces pero no lo suficiente para casarme*
- *Flechazo es que a uno le guste una mujer estupenda y que ella le corresponda*
- *Deseo a los enamorados que este año encuentren un piso baratito y un coche de los pequeños*

Por José MARIN MEDINA

PEDRO Chicote, soltero de de nombre universal, acepta hablar del amor, del flechazo y de la mujer ante la fiesta de los enamorados. Chicote es de los solteros más caballerosos, más divertidos, más andariegos, más dandys y con menos vocación de tal soltería que uno pueda encontrar. Se ha abierto en Madrid un club que reune a solteros famosos con desconocidos. Los solteros se han reunido, según Chicote, por aquello de que la unión hace la fuerza. Y sin embargo, no hay armas seguras para combatir el amor.

—Efectivamente, hemos fundado el Club de los Solteros y yo, claro, soy de ese club. Pero lo que no soy, aunque se ha dicho por ahí, es el presidente. Yo no podía aceptar ser el presidente de una peña así habiendo otros tanto o más famosos y solteros que uno. Por ejemplo, mis amigos Inocencio Guerrero, García Viñolas —el director de No-Do— y el escritor Miguel Mihura. Además, yo no soy un solterón; sólo un soltero. Y... el día menos pensado...

—Es decir: que no ha descartado usted su posibilidad de casarse.

—¡No, no, no! Yo me puedo casar fácilmente y tener un Perico Chicote. Ya le digo: no hay métodos, que yo sepa, para librarse de esto del amor.

«HASTA LOS CENTENARIOS DEBEN ENAMORARSE»

Chicote ha decidido venir a hablar de amor y de enamorados a su monumental museo de bebidas. Para llegar a conclusiones sobre el tema, lo mejor es hablar rodeados de botellas.

—¡No hay nada como beber para cualquier cuestión de enamoramiento! Si no hubiera sido por un traguito de coñac ¡cuántos enamorados tímidones no se hubieran atrevido a declararse! Y estoy seguro de que habrán nacido millones de amores felices detrás de dos copas. En todo lo referente al flechazo, lo dicho, hay que beber.

—Y ¿a qué llama usted flechazo?

—El flechazo es que le guste a uno una mujer estupenda y que ella le corresponda. Yo creo que en esto no hay más filosofías. El enamorarse es algo estupendo en que todo se gana y nada se pierde.

—¿Cuántas veces se ha enamorado Pedro Chicote?

Pedro Chicote, el risueño y cortés, duda un momento. Da una chupada más profunda a su habano y pasea su mirada por los estantes repletos de embotellados antiguos. Es echar la memoria un instante a fechas pasadas, un tanto perdidas.

—Le voy a decir la verdad: Me he enamorado tres veces. Hay que ser sinceros. no lo suficiente para casarme. Y lo siento.

—¿Qué tipo de mujer sería el ideal de Chicote?

—No soy un viejo verde. No me gustan los «guayabos». Me gusta una mujer morena, que tuviera unos cuarenta años y no estuviera muy estropeada. ¡Ah!, y llenita.

Le vuelve a florecer su anchísima sonrisa. ¡Este Chicote es un fenómeno! Un fenómeno de optimismo, de humanidad alegre y joven, de hacerse querer. ¿Cuántos años lleva el tiempo detenido sobre el universal Perico? Sólo dos hombres de nuestro siglo han desafiado al tiempo de una manera tan total y con efectivo éxito: Maurice Chevalier y Perico Chicote.

—¿Qué edades son las mejores para enamorarse?

—¡Todas las edades! Hasta los centenarios deben enamorarse.

—¿Qué diferencia hay entre el amor de un hombre y el de una mujer?

—El de una mujer es más fiel. Ya sabe: las mujeres son mejores que nosotros en todo.

«EN EL DIA DE SAN VALENTIN SIENTO NO ESTAR CASADO Y CON CUATRO HIJOS»

Chicote es un hombre de suerte y de fortuna, de experiencia y de mundo. El ha recorrido, aunque a marcha ligera, el largo camino que lleva a la prosperidad. Chicote cree en el dinero y cree en el amor.

—El amor, el de verdad, es el sin dinero. Pero, claro, con un poquito de dinero los enamorados lo pasan mejor.

—Entre unos enamorados, ¿cuál es el error mayor?

—La traición. Los hombres traicionamos a las mujeres demasiadas veces. Algunas traiciones de estas son imperdonables.

—¿Qué debe perdonarse a los enamorados?

—Todo, porque todo está a favor de ellos.

—¿Qué siente un soltero en el día de San Valentín?

—Yo lo que siento es no estar casado y con cuatro hijos.

—¿Le gustan las familias numerosas?

—A mí sí. Si alguien se cree que lo digo porque estoy soltero, se equivoca. Estoy viendo cada día que las familias numerosas son felices.

—¿Cuál es la mayor alegría de un soltero?

—Que le llegue el día de su boda.

Chicote busca la broma por las cuatro esquinas de la conversación. Su humor es elegante y sencillo como su traje marrón a rayas, como sus impecabless zapatos de punta redonda, como su juvenil corbata, como su sempiterno modo de peinarse. Es un humor feliz.

—¿Hay algo mejor que enamorarse?

—Sólo una cosa. Un partido de fútbol entre el Atlético y el Madrid. Gane quien gane.

—¿Qué les desea Chicote a los enamorados de este año?

—Que consigan un piso baratito y un coche de los pequeños. Con eso podrán empezar su vida. ¡Digo yo!

—Un brindis...

—Por las mujeres, sobre todo por las mujeres, y por los hombres enamorados. ¡Y porque no haya solteros!.

Perico Chicote, rey de los barmans, da una receta de cóctel para los enamorados: «Gran dosis de amor, un poco dinerito y mezclar con cualquier licor». — (Foto Julio César.— LOGOS)

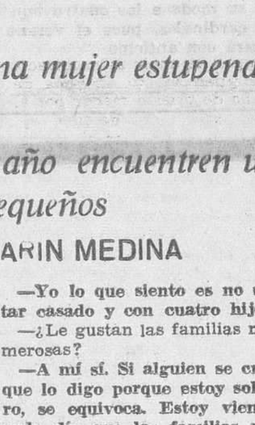

ESTANTERIAS METALICAS DESMONTABLES

+nuevo
+resistente
+elegante
+económico

perfil ranurado
KIMER

muebles evelio

vitoria, 58, 60 y 62
teléf. 2625-burgos

CARPINTERIA METALICA DE ALUMINIO

Metalisterías Garvi
Estudios y presupuestos sin compromiso
Delegación de Burgos:
EXCLUSIVAS COMERCIALES E INDUSTRIALES
Calera, 35, 6.° Teléfono: 4097

Dr. J. A. LEDO POZUETA

Trastornos circulatorios periféricos. Cirugía Vascular
Núñez de Arce, 4. Tel. 222545
VALLADOLID

Garganta irritada, tos?

CFS 1877 Consulte a su Médico

INGLES — FRANCES

LOS 2 PRIMEROS IDIOMAS DEL MUNDO

para el hombre de hoy, cualquiera que sea su ocupación, empleo, profesión o negocio.
ES IMPRESCINDIBLE CONOCERLOS
para estar al nivel que exigen las modernas actividades, destacar entre los demas y merecer uno de los miles de puestos de trabajo que incesantemente se están creando para ser cubiertos por personas que SEPAN IDIOMAS.
DOMINELOS A LA PERFECCION
a través de los EFICACES cursos por correo del
INSTITUTO AMERICANO
• INGLES CON DISCOS • FRANCES CON DISCOS
• INGLES SIN DISCOS • FRANCES SIN DISCOS
UN MUNDO NUEVO SE ABRIRA PARA USTED
SERA MAS IMPORTANTE • GANARA MAS DINERO • ¡Y ES TAN FACIL!
Nuestro sistema de enseñanza equivale a situar un profesor en su propio domicilio para que Vd. estudie durante el tiempo y a las horas que mejor le convengan.
SOLICITE INFORMACION GRATUITA HOY MISMO.
NUESTRO DIPLOMA le acreditará el perfecto dominio del idioma aprendido y será para Vd. una auténtica garantía que le distinguirá en todas partes.

OTROS CURSOS PARA VIVIR MEJOR
• AYUDANTE DE LABORATORIO
• AUXILIAR DE FARMACIA
• AGENTE DE SEGUROS
• TECNICO DE VENTAS (General)
• TECNICO DE VENTAS (Acelerado)
• ESTUDIO DE MERCADOS
• TECNICO EN DIESEL
• ELECTRICIDAD DEL AUTOMOVIL
• MECANICO DE AUTOMOVILES
• DELINEANTE DE CARPINTERIA
• DELINEANTE MECANICO
• DELINEANTE DE CONSTRUCCION
• DELINEANTE PROYECTISTA
• CONSTRUCTOR DE OBRAS

Autorizado por el Ministerio de E. Nacional
CONDICIONES ESPECIALES A EMPRESAS para la formación de su personal

HOY MISMO envíe este cupón. Sólo gastará un sello de correos y recibirá la mejor oportunidad de su vida.

★ INSTITUTO AMERICANO
CALLE RECOLETOS, 12 - MADRID - 1

Sr. Director:
Sírvase enviarme INFORMACION GRATUITA
Sobre el curso de: ____
D. ____
Domicilio: ____
Población: ____
Provincia: ____
★ INSTITUTO AMERICANO
CALLE RECOLETOS, 12 (Dpto. 7G) APARTADO 14.138-MADRID-1

M.E.C.D. 2017

Traje de noche para la primavera

Durante un desfile de modelos celebrado en Londres, para mostrar la moda de la próxima temporada primavera-verano, vemos uno de ellos, diseñado por Norman Hartnell. Lleva por título «Mi jardín» y el abrigo que le cubre está confeccionado con algodón estampado.—(Foto Fiel)

SERPENTINAS

Palabras de un pretencioso:

—Mi novia está muy bien relacionada.

—¿Sí?

—Sí: está en un continuo trato con las mejores casas de Barcelona.

—¿Y eso?

—Es telefonista.

—o—

Uno que se las echaba de sabio decía en una tertulia:

—Yo soy como Sócrates: Sé que no sé nada.

—Por desgracia —exclamó un contertulio— también lo sabemos nosotros.

—o—

Dos amigos beben whisky en un bar. Como beben sin cesar terminan ebrios. Uno de ellos dice:

—¡Caramba! Veo doble, ¿y tú?

—Yo, también.

—Entonces, siéntate. Podemos hacer una partida de bridge.

—o—

—Me han dicho que busca usted un cajero.

—No, señor; busco dos: uno nuevo y el anterior.

LA HORA DE LA MUJER

MODAS - RECETAS CULINARIAS - CRONICAS - CONSEJOS - BELLEZA

DESDE MI BALCON DE PARIS

MODA DE VERANO - LA DAMA CONTRA LA "YE-YE"

Por Simone MARIA

PARIS

(Especial para DIARIO DE BURGOS).

Así como en Italia critican por principio a los jóvenes de cabello largo, «capelloni» como los llaman por allá, sin considerarlos desde un punto de vista objetivo, o expectativo, o al menos divertido, en cambio la muchacha «ye-yé» ha tenido un exitazo en cuanto a la atención prestada hacia ella, de los creadores italianos; el 90 por 100 de ellos la han dedicado las tres cuartas partes de sus creaciones y las señoras se han visto defraudadas.

En París, sin embargo, los «cabelludos» simpáticos y correctos tienen su aceptación en muchas partes, pues nadie sabe si al final triunfará su estilo de peinado, o su anticonformismo. Después de todo es normal que haya alguien que quiera rebelarse. Además estos «cabelludos» son artistas en sus tres cuartas partes, crean joyas nuevas, tejidos diferentes, pintan cuadros insólitos, etc.

Y París ha lanzado su moda. la moda de primavera y verano, en la que se tiene en consideración a la muchacha «ye-yé», pero sobre todo a la dama elegante, que es la más difícil, la que existe en toda sociedad más o menos de cierta clase. Y esta dama elegante, la «jolie madame» como la llama Balmain, es esa parisina de Dior, de Cardin, de Saint-Laurent, de Balenciaga, que llegará a Nueva York, a Madrid, o Tokio, a Lima, a Hong-Kong, etc. La «jolie madame» siempre ha dado la vuelta al Mundo, en complicado zigzag, que llega a todas las capitales y esta primavera sucederá lo mismo, con más razón aún, como dicen los «buyers», porque París ha creado la gran dama, aquella que tanto buscaban.

Se ha definido muy claramente lo que es butique y lo que es Alta Costura. La butique, la butique elegante, es aquella que sirve a la dama de la clase media que no puede alcanzar la Alta Costura, pero también sirve a las muchachas que desean vestirse fuera de lo corriente, a las «ye-yés» y por lo tanto, crear en ese estilo es favorecer a la butique y dar gusto a las muchachas del mismo.

PARIS PROPONE

Exceptuando el estilo austrohúngaro de Jeanne Lanvin, en que los hombros son cuadrados y con armadura, de forma que resultan casi seis centímetros más anchos, el resto de las colecciones brindan una parisina encantadora, envuelta en sus airosas muselinas estampadas, mangas anchas y flotantes, sujetas en un punto que contiene el amplio escote, y que al moverse, convierte a la mujer en una deliciosa mariposa multicolor y hace olvidar esas otras más pequeñas bordadas sobre el tul, una mala idea de Castillo.

Los vestidos de Dior, en cualquier tejido de los escogidos por Marc Bohan, hilo, seda, organdí, shantung, etc., son flojos, pero permiten adivinar la línea del cuerpo, bien sea por el modo en que están cortados, como por efectos de pinzas invisibles. Cualquier movimiento realza la elegancia simplísima de esos vestidos cortos y más bien anchos.

Los trajes de chaqueta y los abrigos, así como los vestidos de día, son extremadamente simples. Todos los modistos han coincidido en ésto; una dama muy sencilla, que casi pase desapercibida durante el día, y una dama excepcional, simplemente suntuosa, en las horas de gala. Así, en el gran espectáculo ofrecido por Dior, los admirativos enmudecían de sorpresa, ante ese juego magnífico de tejidos transparentes, estampados en colores diversos o en uno solo, que sufre tres o cuatro graduaciones. Ante esos bordados riquísimos y espectaculares, sobre bandas, sobre el cuerpo de los largos vestidos de noche de vuelo siempre airoso, y también son muy elegantes los plisados de Friffe, pero sobre todo los vestidos largos de crepé, con cintura ancha y alta toda cubierta de piedras, y el más original de todos, con escote en pico y sin manga, hecho a líneas horizontales, anchas y huecas, que dan la sensación de formar una columna barroca.

Los trajes de chaqueta se caracterizan, en las colecciones parisinas, en general, en que aquélla es más bien corta, y cruzada o recta, se ajusta al cuerpo. Las blusas de seda, organdí o batista, son el principal complemento del «tailleur» y las faldas son cortas, justo a la mitad de la rodilla. Aún así, dicen los creadores, el sentarse no es cosa fácil para una señoroña. Claro que, según Chanel, el estar pendiente de la falda y del movimiento de las piernas, es una gracia más y muy femenina.

Ello no quita para que algunas, como Luis Feraud, sigan la loca tendencia de descubrir cinco centímetros sobre la rodilla, con vestidos de satén que se adhieren al cuerpo y que llevan estampado o aplicado, un extraño diseño. Por ejemplo, una tira ancha desde el escote al borde, y sobre el estómago una corona circular sobre la tira. Es una original influencia «courregiana». El vestido, que será negro, lleva un abrigo blanco, igualmente corto.

La «nouvellevague» afirma que Balmain no ofrece nada nuevo, pero la dama, siempre contra la «ye-yé», está encantada con esas faldas largas, acampanadas y a tiras, que acompañan un cuerpo completamente bordado, y también con esa sinfonía de crepés en colores pastel, o aquella otra en tonos violentos y maravillosos de la muselina.

Los compradores, que son los que tienen la palabra definitiva en estos casos, se han decidido, generosamente, por la «jolie madame», y París celebra con suficiencia y regocijo este nuevo hacer las maletas para llevar su moda a los cuatro puntos cardinales, pues el verano llegará con anticipo.

Cómprese una peluca que haga juego con su vestido

Una de las novedades que más ha llamado la atención en la presentación de la moda para la próxima primavera-verano, efectuada en París por la alta costura, ha sido una idea de Louis Ferraud, consistente en llevar una peluca que haga juego con el vestido. Así se han puesto a la venta pelucas rosas, verdes, amarillas y malvas. En la «foto» vemos a la maniquí-vedette Catherine, mostrando una de estas nuevas pelucas.—(Foto Fiel)

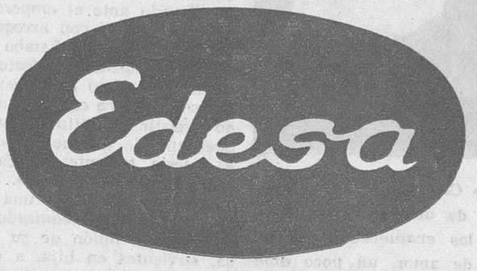

ELECTRIFICACION DOMESTICA ESPAÑOLA. S. A. Y SUS DISTRIBUIDORES

BATTANER-CESAR	La Moneda, 14	BURGOS
VACELSA	Vitoria, 10	BURGOS
AUTO-BAZAR "ANAMAR"	Madrid, 10	BURGOS
ELECTRICIDAD CASTILLA	Calatravas, 1	BURGOS
RADIOLANDIA	Segura, 9	BURGOS
APLICACIONES E. "HERIZ"	Gral. Franco, 18	MIRANDA DE EBRO
SIRO VAZQUEZ OLIVARES	Puerta Nueva, 3	ARANDA DE DUERO
CASA SANTOS	Generalísimo Franco, 18	MIRANDA DE EBRO
ELECTRODOMESTIC. MARTINEZ	Plaza Siete Agosto, 1	ARANDA DE DUERO
ISAAC GARATE APARICIO	SALAS DE LOS INFANTES	
HIJOS DE SARA MARTINEZ	BRIVIESCA	
HIJA DE PEDRO G. CARCEDO	Ramón y Cajal, 1	BELORADO
JOSE M.º PEÑA GONZALEZ	MEDINA DE POMAR	
VILLA HERMANOS, S. A.	LERMA	
PEDRO VIVAR	Mil Viviendas	BURGOS

Participan a los usuarios en la Provincia de BURGOS, la inauguración del SERVICIO DE ATENCION Y REPARACIONES que en colaboración con

ELECTRA DE BURGOS, S. A.

va a establecer para el próximo día 15 de Febrero.

Llame Vd. durante las horas de oficina a los teléfonos números 4100-01-02 de BURGOS, o a los de las plazas que a continuación se indican y diligentemente será atendido, tanto en sus aparatos eléctricos como de gas, fabricados por EDESA.

ARANDA DE DUERO - Teléf. 133 • BRIVIESCA - Teléf. 41 • LERMA - Teléf. 56 • MIRANDA DE EBRO - Teléf. 19

M.E.C.D. 2017

MUNDILLO DEL TEATRO Y EL CINE

Una película sobre la guerra atómica

Londres. — Ha sido estrenada en el "National Film Theater", con carácter privado, una película sobre la guerra atómica, que previamente había sido prohibida por la B. B. C., por considerarla demasiado horrible. Se titula "The War Game". El documental, de 56 minutos de duración, ha sido exhibido solamente ante un restringido público y ni los corresponsales de Prensa extranjeros obtuvieron pase para ver el film.

Hace un año dijo: "El cine no me gusta nada"

Nuria Torray, la mejor actriz del año

★ Le han concedido el premio por "Diálogos de la paz"

★ Proyectos: no hacer cine. Sólo teatro en el Español de Madrid

★ Su primer trabajo en teatro: "Las brujas de Salem"

★ Le molesta "que la gente viva como si pensara que la vida es eterna"

★ "Es terrible para el ser humano que sepa lo que quiere"

★ La felicidad: una mezcla de conformismo, ingenuidad y cinismo

Por Juan MOLINA

Nuria Torray, una de nuestras más calificadas actrices de hoy, no tiene preferencia por el teatro, el cine o la TV. Sólo le interesa la obra, el papel que va a representar. Con la perfección a que nos tiene acostumbrados, como ahora el de Doña Lambra, en «Los siete infantes de Lara». — (Foto Julio César-LOGOS)

NURIA Torray dijo hace un año: «El cine no me gusta nada. Me encuentro horrenda. La última película que he hecho ha sido «Diálogos de la paz» y me ha convencido. Será seguramente de las que más me han gustado».

A un año vista de aquellas frases, Nuria Torray recibe el premio del Sindicato nacional del Espectáculo a la mejor actriz estelar por su labor en «Diálogos de la paz». Es la primera vez que le conceden el premio. Es un premio más para su carrera.

—En estas cosas de los premios no entiendo nada. Yo hice el personaje y la película con mucha ilusión.

A Nuria, cuando llegó a Madrid desde Barcelona, con una maleta bajo el brazo y el cielo y las cuatro paredes de una pensión para cobijarse, le hicieron unas pruebas para el cine. Y dio mal. El director le dijo que era horrible. Que era bastante fea y que no la sacaba en la pantalla. Ella había intentado ya el camino del teatro con un papel en «Las brujas de Salem», en el teatro Español. El mismo donde actualmente interpreta «Los siete infantes de Lara». Entre el teatro y el cine, la actriz, ahora, no sabe qué prefiere.

—Me gustan las dos cosas. Tengo preferencia por la obra, no porque sea cine, teatro o TV. Me da igual lo que sea. Sólo me importa el papel.

Lo difícil es que el papel guste. Que se pueda escoger.

—Siempre no se puede elegir. Afortunadamente, tengo bastantes ocasiones de hacerlo.

—Nuria, eso de los premios, ¿proporciona contratos?

—¡Qué va! En absoluto. Ya es importante que te den el premio. Pero debería traer al lado tres o cuatro contratos de trabajo.

—¿Qué vas a hacer ahora?

—De cine, nada. Seguiré toda la temporada en el teatro.

Nuria tiene ya cuatro premios de interpretación: el Internacional de Buenos Aires, otro más de Argentina, la Antena de Oro de TVE y el que le acaban de conceder.

—¿Te interesa el mundo del cine por dentro?

—Me interesa todo lo relacionado con mi trabajo que es lo que más me divierte.

—¿Te defines como actriz?

—No. Es muy difícil porque nunca se sabe a lo que puedes llegar. Además, la gente cambiamos constantemente.

—¿Qué te parece el teatro en España?

Nuria hace una mueca. Un gesto de contenida indiferencia. Mira.

—Bueno, mejor no digo nada.

—¿Y el cine?

—Va mejorando. Se nota en las últimas películas.

—¿Y los actores?

—Son fenomenales. Es increíble el esfuerzo que hacen. A veces interpretan un papel habiendo estudiado solamente tres días. Y sale muy bien.

Una mujer feliz

NURIA tiene unos ojos grandes. Y un aire distraído. Y una sonrisa ancha. Nuria se mueve segura. En su trabajo y en la vida.

—En la vida, lo que más me interesa es seguir trabajando durante muchos años.

—¿Sueñas?

—Tengo miles de sueños, pero, son tantos que para qué pensar en ellos. Además, nunca pido nada al destino.

—¿Tienes todo?

—No, pero sí bastante o casi todo. Soy feliz, me va bien la vida, tengo padres, amigos...

—¿Y novio?

—No. Creo tantísimo en el amor que por eso no quiero llevarme desilusiones.

Quizá Nuria, que es feliz, no lo sea del todo. Quizá para ella la felicidad sea no soñar tanto.

—La felicidad es conformarse un poco con las cosas, o puede ser el cinismo que se va adquiriendo con el tiempo, o puede ser la ingenuidad. O puede ser una mezcla de las tres cosas.

Nuria parece vivir aislada en su mundo. Nuria, con su aire de traviesa irgenuidad, parece flotar, estar al margen de lo que sucede a su alrededor. Al Mundo. A la gente de su edad.

—¿Te interesa la juventud actual?

—Sí. Todas las juventudes de todas las épocas son importantes.

—Pero, ¿sabe lo que quiere esa juventud?

—No creo que sepa lo que quiere. Es terrible para el ser humano que sepa lo que quiere. Es limitarse mucho.

Nuria pasa por el Mundo y ve. Ve. ¿Le preocupa algo a esta mujer?

—El futuro me ha preocupado. Ya no me preocupa. Considero que es inútil que me preocupe.

—¿Te molesta algo?

—Posiblemente que la gente viva como si pensara que la vida es eterna y que haya tan poca comprensión.

La actriz ha luchado por su Independencia. Desde chica, cuando estudiaba en un colegio de monjas, ansiaba la independencia. ¿Por qué casi todas las actrices que han estudiado en un colegio de monjas buscarán la independencia?

—He envidiado la independencia. He luchado por mi independencia. Y sigo luchando por conservarla una vez conseguida.

—¿Cómo es el día corriente de una chica independiente como tú?

—Pues, ensayos, hacer teatro, leer, pasear, ver a mis dos perras...

Las perritas caniches de Nuria se llaman «Jimena» y «Melibea». Siempre están paseando entre sus piernas, enganchándosele, rozándole en un mimo interminable.

—¿Qué aficiones tienes?

—Leer, pasear, estar con amigos. Y la casa. Soy bastante casera dentro de lo que cabe.

—Un premio nacional da derecho a juzgar a la gente... ¿cómo somos los españoles?

—España es el país de la improvisación.

—¿Nuestro defecto y nuestra virtud?

—La improvisación.

Nuria me hablaba en su camerino. Esperando una nueva salida a escena. Sus respuestas se entremezclaban con las visitas de los compañeros que entraban y salían para saludarla. Mientras, Nuria se tocaba de color morado para el último cuadro de la obra. Nuria improvisó un pliegue en el vestido. Nuria improvisaba entre bastidores.

Lea DIARIO DE BURGOS

Ecos del Cine mejicano

★ Se ha casado Lorena Velázquez

★ Hilda Aguirre, nueva "estrella"

Por Luis JARABA

CIUDAD DE MEJICO. — (Servicio de S. I. C. H. A., en exclusiva para DIARIO DE BURGOS).

PILAR PELLICER, hermana de la llorada Pina Pellicer ("Macario", "El rostro impenetrable", al lado de Marlon Brando, etc.), ha sido elegida por Clasa Films Mundiales para ser la protagonista de "Pedro Páramo", película de gran presupuesto y en la que se tienen puestas muchas esperanzas. Dirigirá Carlos Velo (Torero) y el protagonista masculino será John Gavin. Se habló de que Mónica Vitti sería la protagonista femenina de este film y también se habló de las mejicanas Maricruz Olivier ("Chicas casaderas"), Sonia Infante, Julissa ("Los novios de mis hijas") y Tere Velázquez ("una joven de 16 años"), pero ha sido por fin, Pilar Pellicer la que se ha ganado el codiciado papel.

—o—

RUMBO a Buenos Aires ha salido el actor Julio Alemán. Allí rodará la película titulada "La mala", en la que el papel estelar femenino estará a cargo de Libertad Leblanc. Emilio Gómez Muriel, ("Ochocientas leguas por el Amazonas"), será el encargado de la dirección de esta coproducción mejicano-argentina.

—o—

LORENA VELAZQUEZ, estrella de "Ellas también son rebeldes", junto a Martha Elena Cervantes e Ignacio López Tarso, acaba de contraer matrimonio. Taylor Morris es el nombre del esposo de Lorena, y la guapa actriz ha manifestado que renuncia a su carrera artística para dedicarse íntegramente al hogar recién formado. ¡Suerte y felicidades! Todo lo contrario ocurre con la hermana de Lorena, Tere Velázquez, que abandonó la carrera cinematográfica al casarse con el productor y actos Spartaco Santoni (residente en Madrid) pero que ha vuelto con nuevos bríos al cine mejicano y asegura que ahora no habrá poder humano que la aleje de su vocación.

Hilda Aguirre, nueva actriz del cine mejicano.—(Foto S.I.C.H.A.)

CAMBIOS en la asociación de periodistas cinematográficos mejicanos —Pecime—, que ha renovado su directiva. Enrique Figueroa, director del noticiero de TV "Cuestión de minutos", es el nuevo presidente de la entidad. Nuestra cordial enhorabuena al amigo y nuestros deseos de prosperidad para la institución.

—o—

HILDA AGUIRRE es el nombre de una nueva estrellita del cine azteca que promete, y mucho. Hilda tiene contrato de exclusiva con el productor Gregorio Walerstein y hace su debut estelar en un film al lado de Lalo González "Piporro". Su segunda película será "El amor vive de sueños", en la que compartirá honores estelares con el famoso baladista y actor Enrique Guzmán, actualmente en España filmando al lado de Rocío Dúrcal, Hilda Aguirre, además de guapa y joven, canta maravillosamente y graba discos con cierta asiduidad. Pronosticamos éxitos a la linda Hilda Aguirre y nos remitimos al tiempo, el mejor consejero.

Nuestros teléfonos:
REDACCION 1280
ADMINISTRACION 7148

Tiene 14 años

María Montez, sobrina de la que fuera famosa estrella también quiere ser actriz

● Nacida en Santo Domingo, es hija de un hermano de la célebre artista

● «Mi gran ilusión sería interpretar una película basada en la vida de mi tía»

(Servicio de «Hispania Press», en exclusiva para DIARIO DE BURGOS).—Un día de hace catorce años la bella actriz María Montez aparecía muerta en el baño de su casa. El nombre artístico pasó a los archivos cinematográficos, a las calles que venían a inmortalizar a aquella mujer extraordinaria. Pero todo cambió unos días después, al nacer otra niña, hija de un hermano de la artista fallecida, que llevaría también el nombre de María y el apellido de Montez por su padre.

—He visto dos películas de mi tía. Me gustaría llegar a ser tan gran artista como ella.

Quien habla así es aquella niña nacida hace catorce años, María Montez II, que ya ha emprendido la carrera del arte, dispuesta a conquistar el puesto que dejó vacío su tía.

—Mi prima, hija de María Montez, también se dedica al cine. Creo que se encuentra ahora en París.

Pero ella no lleva el nombre de su madre. No sabemos si porque lo lleva su prima o porque desearía conquistarlo todo por sí misma, sin la ayuda de un nombre ya famoso.

—Hace bastantes años que no veo a mi prima.

María Montez II está en Madrid, trabajando en Televisión Española, en «Escala en Hi-Fi», tratando de conquistar escalafones en el mundo artístico. Hace dos años que reside en nuestra capital. Vive con su madre, pues el padre murió cuando ella contaba sólo seis años. Tiene catorce años y es una criatura encantadora.

—Creo que ya nos quedaremos siempre en España —nos dice la madre—. **Al venir, quemamos las naves, como suelen decir ustedes.**

—¿Por qué eligieron España?

—Aquí había más ambiente para mis ambiciones artísticas. Ahora creo que la elección estuvo bien hecha.

—¿Y a usted —nos dirigimos a la madre— le parece bien que su hija se dedique al cine?

—Sí, por una razón: he descubierto en ella una fuerte vocación. Intentar apartarla de ella, sería imposible. Además, a ella no la haría feliz. Deseo que trabaje en algo que la haga dichosa.

María es morena, chatilla, con unos ojos siempre sonrientes y una boca preciosa. Mirándola, la imagen de su tía aparece ante nuestros ojos. Ella ha oído hablar mucho de aquella otra María famosa. Le han hablado de ella sus padres, los amigos de su familia y...

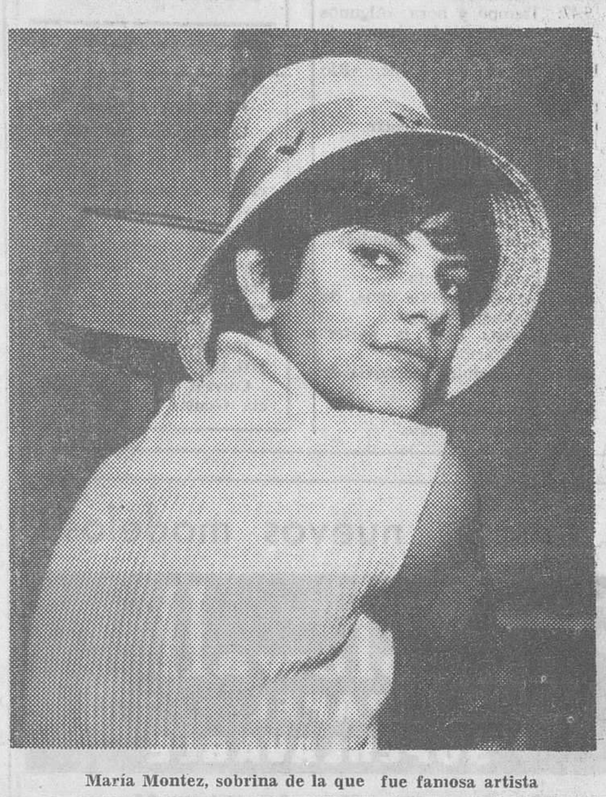

María Montez, sobrina de la que fue famosa artista

—Por eso quiero ser «estrella» de cine a toda costa. Me gustaría hacer una película basada en la vida de mi tía. Eso me colmaría de dicha.

Y María se pone seria, muy seria, y mira a unas fotos de su tía que hay colgadas sobre la pared del pasillo. Esta chiquilla tiene un gran temperamento, una personalidad fuera de lo corriente.

—Mi primera intervención artística fue en la televisión de Santo Domingo, donde nací. Eso me supuso la beca de mi país para estudiar arte en España.

Y se vino con su madre y su perro «Terri», dispuesta a conquistar todo lo conquistable. De momento se metió en «Escala en Hi-Fi», donde ha doblado en muchas ocasiones a Marisol.

—Me encanta Marisol. Tengo todos sus discos, veo todas sus películas, algunas varias veces, y he hablado con ella en diversas ocasiones.

—¿Estudias también?

—Sí, desde luego. Estudio canto, cultura general, ballet e inglés.

—¿Te gustan los libros?

—¡En absoluto! Es lo que menos me gusta. Me encanta escuchar música, hacer la vaga por la casa, salir de paseo y, sobre todo, ir al cine. Todos los días que no tengo ensayos en televisión, nos vamos a ver alguna película.

—¿Qué clase de cine te gustaría hacer?

—Cualquier clase, pero fundamentalmente películas musicales. Para ello sigo cultivándome la voz.

—¿Estás ya preparada para hacer un film musical?

—¡Ya lo creo! Ahora tengo uno a la vista, no sé si cuajará.

En un rincón de la casa vemos una guitarra. Suponemos que la joven María Montez también le da a las cuerdas de vez en cuando. Está enfundada, con las notas dormidas, esperando la mano que sepa arrancarlas, porque...

—Ahora no la toco. Estudié guitarra durante algún tiempo. Luego lo dejé, pero sólo provisionalmente, pues en cuanto tenga tiempo volveré sobre ello.

—¿Cuál es la mayor dificultad que encuentras en el ambiente del cine?

—Que las cosas salgan. Siempre hay muchos proyectos, ¡pero hasta que son una realidad!

—¿Y tener catorce años?

—Bueno eso también, sobre todo aquí, donde a una chica de catorce años se le considera una niña. En mi país, sin embargo, a mi edad a una se le considera toda una mujer.

Esta apreciación sobre ella misma nos hace pensar si tendrá novio. Aprovechamos un momento en que la madre nos deja a solas con ella para preguntárselo. Suponemos que, sin la mamá presente, nos hablará con más sinceridad.

—No, no lo tengo. Para eso sí me considero joven. Además, el arte y las ambiciones profesionales son un novio importante.

María toma la guitarra en sus manos, para hacerse una foto, y rasguea las cuerdas. Se ve que aún no ha olvidado del todo sus clases. Nos mira muy fijamente, con sus grandes ojazos y...

—Esta es la salida de las sevillanas. Sevilla es magnífica. Me gustó mucho.

Como para amar a un país lo principal es conocerlo, María, siempre acompañada de su madre, se ha recorrido casi toda nuestra geografía. Esto le ha decidido a quedarse aquí para siempre.

—Me gusta vivir aquí, pero pudiendo ir por Navidad a mi país. ¡Son unas fiestas preciosas!

—Tanto como tú, María, que algún día, dentro de pocos años estamos seguros que serás una gran artista, cotizada por tu arte, tu belleza y tu simpatía.

—¡Que así sea!

TALLERES GRAFICOS
«DIARIO DE BURGOS»
TRABAJOS A TODO COLOR EN
OFFSET
PRESUPUESTOS VENTAJOSOS
Talleres Gráficos Diario de Burgos
Vitoria 13 — Teléf 2852 — Apartado 46
BURGOS

Estreno de una nueva obra de Günter Grass

Berlín Occidental (Impresiones de Alemania). — Hace unos días tuvo lugar el estreno de la última obra teatral, esperada con impaciencia y muy alabada de antemano, de Günter Grass, en el "Schiller-Theater", del Berlín occidental. El más célebre novelista alemán de nuestros días ("El tambor de lata", "Gato y ratón" y "Años de perro") había escrito ya en el pasado, algunas obras teatrales, con las cuales no logró, en cambio, imponerse. Ahora se esperaba el gran éxito de su obra "Los plebeyos prueban la rebelión". El "drama alemán", este es el subtítulo, trata de la sublevación del 17 de Junio de 1953 en la zona soviética alemana y del papel que desempeñaba en aquellos días el poeta comunista Bert Brecht, aquí llamado brevemente "El jefe". "El jefe" Brecht probó en aquel entonces en su teatro de Berlín oriental, el "Coriolano" de Shakespeare. Los operarios insurreccionales le solicitan al menos un apoyo idealista, pero el poeta no es capaz de apartarse del mundo irreal del estela. Al contrario, se sirve de la delegación de obreros como comparsas para la prueba teatral de la insurrección de los plebeyos de Roma. Sólo cuando es demasiado tarde y cuando la sublevación ya ha sido sofocada, su corazón comienza a latir a favor del pueblo subyugado.

El público que asistió al estreno no era concorde en su juicio; fuertes aplausos de una parte, silbidos de la otra. Lo mismo vale para las críticas; mientras que algunas alaban la calidad de la obra, otras censuran la escenificación, y viceversa. No obstante, hay unanimidad sobre el que este estreno forma parte de las representaciones teatrales más importantes de la temporada.

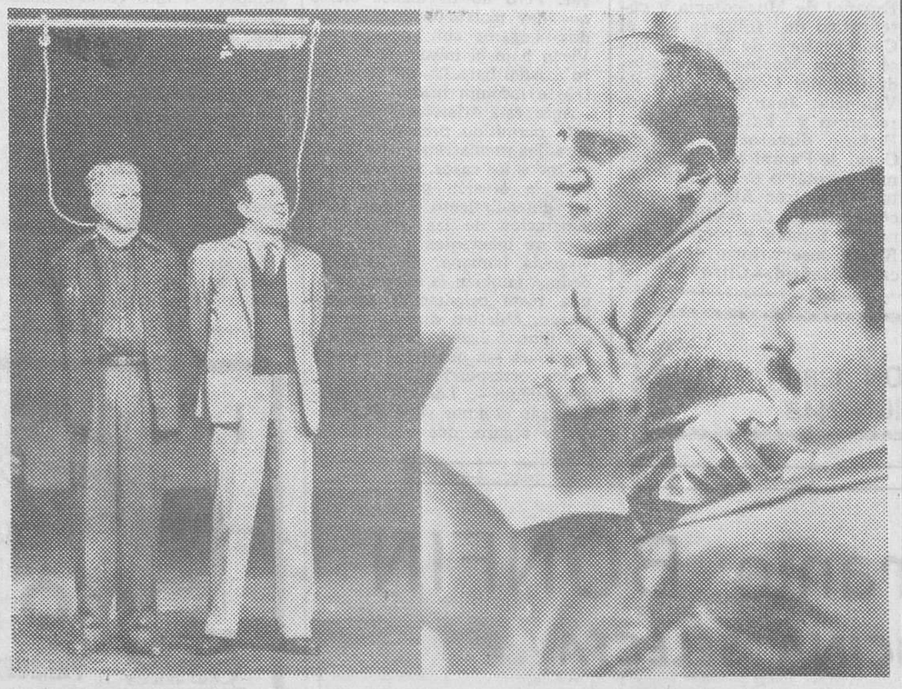

Nuestra foto muestra, a la izquierda a Rolf Henniger como "Jefe" y F. W. Bauschulte como su asistente "Erwin". A la derecha el director artístico Hansjorg Utzerath y el autor Günter Grass, durante un ensayo de la obra (Foto D. A. D.).

M.E.C.D. 2017

Televisión

DOMINGO

9,45: Carta de ajuste.
10,00: ¡Buenos días! y Santa Misa.
11,00: Concierto, Orquesta de la Radio Televisión Española. Programa: Sinfonía número 6 «Patética», de Tchaikowsky; «El vino», de Alban Berg; «Baco y Ariadna», de Roussel.
12,30: En directo. Baloncesto. Encuentro perteneciente al Campeonato de Liga nacional. Real Madrid-Picadero.
2,00: El Día del Señor.
2,25: Tele-Club.
2,50: Perfil de la semana.
3,00: Telediario.
3,20: Suplemento semanal.
3,30: Bonanza, «Muerte y guitarra».
4,30: El que dice ser y llamarse... Tony Leblanc.
5,00: Información deportiva.
5,05: Día de fiesta.
6,05: Información deportiva.
6,08: Reina por un día.
6,40: Información deportiva.
6,45: Escala en Hi-fi.
7,30: Partido de Liga: Real Madrid-Zaragoza.
9,30: Telediario.
9,47: Tiempo y hora, «Algunos vuelven», de Jaime de Armiñán.
10,20: Sesión de noche, «Río sin retorno».
11,45: Telediario.
12,00: Despedida y cierre.

LUNES

1,45: Carta de ajuste.
2,00: Presentación y avances.
2,05: Supervivencia: «Viaje desesperado».
2,33: Panorama de actualidad.
3,00: Telediario.
3,20: Punto de vista.
3,30: Novela: «Sobra uno», de Manuel Tamayo.
3,50: Revista para la mujer: decoración.
4,00: El teniente: «La novia de Capp».
5,00: Despedida.
7,10: Carta de ajuste.
7,25: Presentación y avances.
7,30: Inglés para todos.
7,50: Ciencias para la vida: Las abejas.
8,05: Diga 33, espacio médico.
8,15: Intermedio musical: «La danza del zángano».
8,20: Tendido 13.
8,50: Dibujos animados.
9,00: Novela: «Resurrección», de León Tolstoi.
9,28: Avances.
9,30: Telediario.
9,45: Avances.
9,47: Ayer domingo.
10,15: «Ronda española».
11,15: El día de Valentín: «El jugador atómico».
11,45: Telediario.
12,00: Despedida y cierre.

Emerson
El televisor del futuro
Comercial Velo-Moto

TELEVISION
18 lámparas en televisión, radio, etc., tienen un consumo anual de muchos cientos de pesetas. Los televisores «Lavis», con 18 transistores, no tienen este gasto. «AHORRE CON LAVIS», los televisores fríos, eternos. Técnica avanzada. Vea un «Lavis» y se convencerá.
Distribuidor: RADIO MILAN.
Cordón, 2. Con asistencia técnica propia.

¡ahora, nuevos modelos!
colowall
PAPEL SUPERLAVABLE
Colocación inmediata
Ignacio Palacios, S.A.

Concurso de coros y danzas a través de la Televisión Española

Comenzará mañana y se titulará «Ronda española»

Madrid. — Televisión Española emitirá un nuevo programa, el próximo lunes, día 14, a las 22,15. Se titula "Ronda española" y se trata de un concurso entre los grupos más importantes de "Coros y Danzas" de la Sección Femenina.

En el transcurso de seis emisiones normales desfilarán treinta agrupaciones en las que estarán representadas todas las regiones españolas; Un jurado calificador, compuesto en cada caso por personalidades musicales del país, determinará por votación el grupo finalista de cada programa. En una emisión especial, que será transmitida el 28 de Marzo, competirán los seis grupos clasificados como finalistas. Entre los tres primeros clasificados se distribuirán, en el mismo acto, tres premios: 75.000, 50.000 y 25.000 pesetas.

"Ronda española" es un título seleccionado como homenaje al que dio nombre a una película que mostró hace mucho tiempo la delicada labor de la Sección Femenina en la investigación y exaltación de las danzas y cantos más auténticamente folklóricos.

El nuevo espacio, producido por Televisión Española, está presentado por Jesús Alvarez y realizado por Manuel Ripoll.

En su edición del lunes próximo actuarán grupos de León, Teruel, Granada, Segovia y El Ferrol. Componen el jurado: Mariemma, bailarina y coreógrafa; Manuel del Campo, compositor; Manuel García Matos, del Instituto Español de Musicología y catedrático de folklore en el Conservatorio de Madrid; José María Machaconses, catedrático del Conservatorio de Valencia; Juan Magriña, coreógrafo y bailarín; Pedro Pirfano, director de la Masa Coral de Pamplona. Actúa como secretario del jurado Antonio Ramírez Angel, jefe de coordinación de Radio Nacional de España y profesor del Real Conservatorio de Música de Madrid.—Cifra.

Nuestros teléfonos:
REDACCION 1280
ADMINISTRACION 7148

Restaurante BONFIN
COCINA SELECTA
MARTES, REAPERTURA

OFERTA ESPECIAL
DE
ALMACENES NATI
SAN LORENZO, 5
*
LANAS DE LABORES
LAS MEJORES MARCAS NACIONALES Y EXTRANJERAS
MADEJAS LANA Y NYLON ... ... 5,00 Ptas.
OVILLOS LANA BON-JOUR ... ... 8,90 "
OVILLOS LANA BOUTON D'OR Y PINGOUIN, PRECIOSO COLORIDO, 20 y 25 POR 100 DE DESCUENTO.
Restos, muchos restos
DE LAS MEJORES MARCAS
★
ESTOS ARTICULOS PUEDEN ADQUIRIRLOS EN LA
Sucursal
— DE LAS —
MIL VIVIENDAS

¿Qué son los cursillos prematrimoniales?

Con ocasión de la próxima iniciación de los cursillos prematrimoniales, que la Vicaría pastoral del Arzobispado de Burgos ha organizado para la ciudad y cuyo detalle de fechas, local, etc., se anunciará oportunamente, es conveniente explicar qué intentan y para qué sirven estos cursillos.

Se pretende, sensillamente, orientar y preparar a los futuros esposos, de una manera más intensa y eficaz, interesándoles en los grandes problemas de la vida matrimonial, que afectan a la religión y moral, biología y psicología, economía doméstica y deberes sociales.

La necesidad y urgencia de estos cursillos es tan evidente, que no es necesario detenernos a probarlo.

Baste considerar que no existe un oficio o profesión que no requiera su tiempo de estudio, adiestramiento o ensayo en los que han de ser protagonistas de ese trabajo o misión. Si como en nuestro caso, se trata del matrimonio y de la familia cristiana, piedra angular y célula primaria de la sociedad y de la misma Iglesia, ¿cuánto más no será necesaria esta preparación adecuada?

Por otra parte, quien no acierta en la elección de un oficio o profesión, si surgen dificultades, siempre tiene la posibilidad de iniciar otro distinto, más en conformidad con su aptitud y gusto personal; pero tratándose del matrimonio, indisoluble por voluntad de Dios, que lo instituyó y de Jesucristo, que lo elevó a la dignidad divina de Sacramento, del cual dimana un vínculo sagrado y espiritual, que une a los contrayentes de tal manera que ninguna fuerza ni autoridad puede romper, si no es la muerte de alguno de los cónyuges, se ve más claramente la necesidad de un conocimiento previo de los derechos y deberes de la vida matrimonial.

Es verdad que existen, hoy como siempre, matrimonios felices, maravillosos en donde hay paz y convivencia familiar, en donde el Amor, con mayúscula, Cristo, no es ningún desconocido, sino el primer invitado a las bodas y presente siempre en la entraña y la vida del hogar. Pero no es menos cierto que hay matrimonios desavenidos, hogares sin luz y calor. Viven bajo el mismo techo, pero existen barreras de hielo, recelo e incomprensión.

Ante esta triste realidad nos está permitido preguntar, unos cursillos prematrimoniales, si no en todos los casos, ¿no hubieran sido la ocasión para un mejor entendimiento y más fácil superación de las dificultades, siempre inherentes a toda convivencia humana? De aquí se deduce también la necesidad de una recta orientación del noviazgo, objetivo directo de los cursillos. Salvando honrosas excepciones —a noviazgos mal llevados corresponden matrimonios desavenidos—. Los novios descubrirán el amor verdadero, eficaz y seguro, que está mucho más allá de los delirios románticos, de los claros de luna y de los instintos desatados.

Se ha dicho que el noviazgo es un ensayo general para el amor, que se pone de largo en el matrimonio; pero antes hay que derribar los falsos mitos del amor, en los que nadie cree. Esta es la obra de los cursillos. Y no olvidéis que es el mismo San Juan Evangelista, sentimental por excelencia, el que mejor define el amor, cuando nos dice: «Dios es Amor. Y que amar a Dios es cumplir sus mandamientos... Sabemos que hemos sido trasladados de la muerte a la vida, porque amamos a los hermanos».

Amar a una persona es ser capaz de convivir con ella y hacerla feliz toda la vida, consiguiendo que este amor no muera por encima de todas las dificultades y pruebas humanas.

Porque no hay amor sin sacrificio.

Convocatoria del próximo curso de la Milicia Aérea Universitaria

Se anuncian 160 plazas

Por una Orden del Ministerio del Aire, aparecida en el «Boletín Oficial del Estado», número 36 de fecha 11 del corriente, se fijan las normas que han de regir la convocatoria para oficiales eventuales de la Milicia Aérea Universitaria, curso 1965-66.

El número de plazas convocadas es de ciento sesenta, distribuídas de la siguiente forma:

Arma de Aviación (Servicio de Tierra), 120; Cuerpo de Ingenieros Aeronáuticos, 20 y Cuerpo de Ingenieros Aeronáuticos (ayudantes), 20.

Podrán solicitar la admisión en la M.A.U. los estudiantes que reúnan las siguientes condiciones:

Ser español, soltero y haber cumplido 17 años, como mínimo, antes del primero del año actual; estar bien conceptuado y cursar estudios en las Escuelas Técnicas Superiores de Ingenieros Aeronáuticos y de grado medio de Peritos Aeronáuticos. Para los ingenieros aeronáuticos, estar matriculados en el tercer curso y para los peritos, en el segundo, con la excepción de que podrán ser solicitadas por los alumnos de la Escuela Técnica Superior de Ingenieros Aeronáuticos del plan antiguo (1957), cualquiera que sea el curso en que se encuentren.

TALLERES GRAFICOS
«DIARIO DE BURGOS»
Talleres Graficos Diario de Burgos
TRABAJOS A TODO COLOR EN
OFFSET
PRESUPUESTOS VENTAJOSOS
Vitoria 13. — Teléf 2852. — Apartado 46
BURGOS

Un burgalés, inventor del primer "Telecontrol" de antena de aparatos de televisión que existe en el Mundo

El fotógrafo Víctor Martínez ha creado un dispositivo que acoplado al receptor, avisa automáticamente la rotura o deterioro de las antenas de TV en los tejados

Su invento ha sido patentado y supone una extraordinaria mejora para la normal recepción de los programas televisados

Un inventor siempre es noticia, mucho más cuando se trata de un burgalés que ha resuelto un problema que traía de cabeza a los técnicos no sólo de España sino de los restantes países del Mundo.

Por los precedentes titulares se desprende la importancia del invento y la plena actualidad del tema en razón a la extraordinaria difusión y desarrollo que la televisión está adquiriendo en nuestra nación, lo que, a su vez, viene dando origen a una serie de problemas técnicos derivados de las condiciones de recepción de imagen y sonido, no siempre imputables a los propios aparatos, más bien atribuídos, en muchas ocasiones, al mal estado de las antenas por el uso o las averías en las mismas.

EL FOTOGRAFO INVENTOR

Nuestro buen amigo, el conocido fotógrafo burgalés don Víctor Martínez Aranzana, nacido en la villa de Castrojeriz y afincado en Burgos, donde tiene su establecimiento, ha sido uno de los usuarios de televisión que más padecieron las molestias de las perturbaciones en la pequeña pantalla.

Pero, dejemos que él mismo nos lo explique:

—Hace cosa de un año, y a consecuencia de tener muchas roturas en la antena de mi televisor, pensé que era realmente absurdo en que el receptor careciese de un aviso automático que denunciase la avería al mismo tiempo de producirse. Me parecía un anacronismo que, en el tiempo de la tecnología y de los adelantos industriales, hubiese necesidad de recurrir a la molestia de los aparatos comprobadores cuando, fácilmente, podía llegarse a la creación de un dispositivo, permanentemente visible al tele-espectador y capaz de acusar los fallos que se originan muchas veces por rotura o roce de la antena, detalle importantísimo para todos los televisores —hoy son los más— que tienen su antena en el tejado.

—¿Costó mucho trabajo concretar la idea y traducirla en el proyecto de invención?

—No. Como aficionado a la radio no me fue difícil trazar el circuito para que el televisor avise inmediatamente sobre la avería de antena. Bosquejé el esquema y me dispuse a aplicar a la práctica las ideas que bullían en mi mente. A este fin ensayé varios dispositivos de gran simplicidad que, al probarlos, dieron un resultado satisfactorio. Lo hice en mi propio aparato.

—Explícanos, por favor, tu invento.

—Antes conviene recordar que el problema de las averías motivadas por rotura o defecto de antenas requería disponer de un aparato para controlarlas, comprobando en todo momento su correcto funcionamiento, así como sus posibles averías que perturban la recepción de la imagen o del sonido, o cuando menos introducen irregularidades en el aparato, tan molestas, siempre para los usuarios que les obligan a cerrar el receptor sin saber muchas veces la causa que las origina.

Sucede —todo el mundo lo sabe— que cuando eso ocurre no hay otra solución, en la mayoría de los casos, que avisar a la casa constructora o al distribuidor, para que envíen un técnico, que comprueba que el aparato está en perfectas condiciones y únicamente observa que los cables de la antena están rotos o por roces, hacen contactos de masa indeseados, ocasionando todo esto, preocupaciones, pérdidas de tiempo y gastos que muchas veces se pueden evitar, disponiendo de un control de antenas que avise al propietario del televisor de lo que realmente ocurre.

Por todo lo anterior se desprende, que en los actuales aparatos de televisión falta un mando con su correspondiente dispositivo, que controle el perfecto funcionamiento de la antena y comunique a los televidentes que algo ajeno y exterior al propio receptor no marcha en debidas condiciones.

Mi invento consiste en un dispositivo compuesto de un mando, un piloto y su correspondiente circuito, que incorporado a cualquier aparato de televisión, controla ahora en blanco y negro, y mañana en color, cualquier clase de antena de VHF y UHF. Este invento es susceptible de instalarlo en los televisores nuevos en fábrica, o de acoplarlo a los que están en uso.

—¿Es complicada su instalación?

—Sencillísima. El mando o llave que cierra o abre el circuito puede ir montado en la parte delantera del televisor o en la zona posterior del mismo. Depende, únicamente, de las características del mueble, de la facilidad de maniobra para el usuario, o del gusto o sentido estético del fabricante que, al diseñar un nuevo aparato con tiempo, puede prever la posición más correcta.

Los elementos que integran ese dispositivo, su disposición y montaje del circuito, consisten en un piloto conectado en serie con un mando, —tipo conmutador— de varios contactos, en los cuales se conectan los terminales de ida y vuelta de las antenas, así como las entradas de la señal recibida por aquéllas en los canales selectores.

Accionando la llave de cierre y apertura del circuito —si todo está correcto— se encenderá el piloto, pero cuando éste se apague u oscile, indicará que la antena o los cables están rotos o en malas condiciones.

Es decir funciona lo mismo esté en marcha la televisión que apagada. Avisa la avería cuando se apaga u oscile el piloto.

En el mundo entero no existe ningún aparato semejante.

PATENTADO

—¿Estás decidido a fabricar tu invento?

—Por supuesto. Deseo hacer copartícipes a todos los usuarios de televisión de esa ventaja, y para ello he tenido que realizar los oportunos trámites oficiales que han tardado casi un año, hasta conseguir del Ministerio de Industria la oportuna inscripción del invento en el Registro de la Propiedad Industrial. Lleva el número 314.945.

Ahora estoy en relación con algunas casas para vender la patente que permita introducir la mejora en los aparatos de nueva fabricación, pero muy en breve saldrán estos "telecontroles" en plástico con objeto de que el público que lo desee pueda acoplarlos sencillamente a los televisores.

Yo espero que dentro de cuatro o cinco meses mi invento pueda estar a la venta en toda España. Será asequible a todos los bolsillos. Modestia aparte, debo advertir que es el primero en el Mundo.

—o—

Y aquí termina el interesante diálogo con este joven y notable inventor burgalés, don Víctor Martínez Aranzana que ha tenido la atención de ofrecer a nuestros lectores las primicias informativas de una creación técnica de gran importancia por la que está recibiendo —y seguirá recibiendo— muchas felicitaciones a la que unimos cordialmente la nuestra.

Bibliografía

"El Baloncesto", por Marcel Hansenne en «Publicaciones del Comité Olímpico».

La labor divulgadora del deporte en todas y cada una de sus especialidades que está llevando a cabo «Publicaciones del Comité Olímpico Español», se amplía aún más con la última entrega de su colección Plinto, que nos brinda un bello estudio sobre "El Baloncesto" a través de la pluma maestra de un crítico deportivo de ejecutoria tan brillante como el redactor jefe del "L'Equipe" y veterano campeón francés en distintas pruebas atléticas, Marcel Hansenne.

El libro, prologado por Robert Busnel, autoridad mundial del baloncesto, abarca con habilidad periodística y profundidad de conocimiento un temario tan extenso como sugestivo, del que subrayamos algunos capítulos: "Las estrellas del baloncesto mundial", "Los Harlem Globe Trotters", "¿A favor o en contra de los gigantes?", "La lucha por la independencia", "Campeones de Europa: vodka y caviar", "Los juegos olímpicos", "Los campeonatos del Mundo: supremacía del tango y la samba", "La copa de Europa de los Clubs, una exclusiva soviética", "El baloncesto femenino", etc. En el último capítulo el periodista español Blas de Altamira, estudia los cuarenta años del baloncesto español.

En resumen, un libro como "El Baloncesto" de Marcel Hansenne, editado por «Publicaciones del Comité Olímpico Español», no puede faltar en la biblioteca de ningún buen aficionado al deporte.

Curso para jefes de campamento

La Delegación nacional de Juventudes convoca el XXVIII Curso para capacitar jefes de campamento el cual se celebra en el campamento nacional "Hispanidad" emplazado en Los Palancares (Cuenca).

El curso se celebrará durante los días 13 al 19 de Junio del presente año, pudiendo asistir al mismo todos los españoles varones mayores de 21 años y menores de 30.

Las solicitudes se harán mediante instancia dirigida al Instituto de la Juventud debiendo ser remitidas por conducto de la Delegación provincial de Juventudes, antes del día 20 de Mayo.

Los interesados podrán solicitar cuanta información precisen en la Delegación provincial de Juventudes, calle Santander número 2, 1.º

Representante
Importante empresa solicita representante primera línea, para artículo auxiliar de la Construcción, introducido y de gran impacto en el mercado.
Indispensable conocimiento y experiencia en el ramo para visitar periódicamente a técnicos de la construcción y distribuidores.
Zona de acción: BURGOS.
Escribir indicando amplias referencias a Publicidad Gabernet, número 2.718. Pelayo, 62. Barcelona (1).

GUIA FACULTATIVA

José Luis Rica Rica
Parto dirigido y psicoprofiláctico. — Enfermedades y operaciones de la mujer
Consulta, de 11 a 2 y de 4 a 6
Vitoria, 21, 1.º Izqda. — Tl. 4771

José María Rodríguez Orive
ODONTOLOGO
Avenida del Cid, 10 (FEYGON)

A. López Gómez
GARGANTA, NARIZ y OIDOS
Consulta, de 11 a 3 y de 4 a 6
Espolón, núm. 23. — Teléf. 8577

S. Iñigo
Médico-oculista
Consulta, de 11 a 2 y de 5 a 7
Laín Calvo, 12, 1.º — Tel. 1311

José María Araqués
MEDICO ODONTOLOGO
Queipo de Llano, 2 — Tel. 5378

Jerónimo Iglesias Lucas
MEDICO DENTISTA
Consulta: De 11 a 2 y de 5 a 8
Mil Viviendas, 19, 1.º (bloque 7)

C. Rodríguez Sáez
OCULISTA
Consulta de 11 a 2 y de 5 a 7
Héroes del Alcázar, 1
Teléfono 7063

Alonso Bañuelos
OFTALMOLOGO
Consulta de 11 a 2 y de 4 a 6
ESPOLON, 2

José Alonso
MEDICINA INTERNA
CORAZON Y NUTRICION
RAYOS X
Consulta, de 12 a 2 y de 5 a 7
Espolón, 24. — Teléfono 1912

Benigno Andrade Loma
MEDICO
ANALISIS CLINICOS
Pl. Calvo Sotelo, 9 - Telf. 5545

Arias Martínez Mata
CARDIOLOGO
Alonso Martínez, 7. — Telf. 5103

Colman Casasnovas
PARTOS, CIRUGIA DE LA MUJER. — ONDA CORTA
Consulta de 11 a 1,30
Calle Miranda, 7 — Telf. 1232

José M. de Sebastián
MEDICO
ANALISIS CLINICOS
TRANSFUSIONES
Vitoria, 19, 2.º — Teléfono. 3739

Dr. Renedo
Cirugía — Vías urinarias
Concepción, 15, 2.º
(De 11 a 1)

J. Villaquirán Garcai
MEDICO ESTOMATOLOGO
del Hospital Militar
Consulta, de 1 a 3 y de 4 a 6
San Pablo, 20, 1.º — Telf. 6598

M. Calvo Pinillos
Aparato respiratorio — Corazón
Bronquios.—Electrocardiografía.
Espirografía. — Ventiloterapia.
Rayos X
Calle Vitoria, 27 — Tel. 3048

Dr. V. MATEOS LOPEZ
CIRUGIA GENERAL, TRAUMATOLOGIA, HUESOS, ARTICULACIONES — RAYOS X
Avenida del Cid, 8, 2.º
Teléfono 2254

J. F. INFANTE ABAJO
MEDICO DENTISTA
Laín Calvo, 10, 2.º

J. Martín Pardo
Diplomado Escuela Nacional de Tisiología. — Ex jefe Clínica Hospital Militar. — PULMON y CORAZON — RAYOS X
Electrocardiografía
Madrid, 14, 2.º — Teléf. 4166

Agustín Rivas
PARTOS y ENFERMEDADES DE LA MUJER
Avenida del Cid, 6, 5.º, A
2.º edificio Feygón. - Telf. 3252

L. Rodríguez Pascual
Enfermedades de la Piel
DEFILACION ELECTRICA DEFINITIVA
Consulta, de 1 a 2 y de 5 a 7. — San Pablo, 6, 4.º. Teléfono 2946

LENTILLAS INVISIBLES
IZAMIL LAIN CALVO 28

Instituto Médico de Recuperación
Médico Rehabilitador: A. MARTIN-COBOS
ACCIDENTES DE TRABAJO
POLIOMIELITIS — HEMIPLEJIAS — REUMATISMOS
Plaza de José Antonio, 2. — Teléfono 3487

M.E.C.D. 2017

TOROS

Las empresas «Chopera» y «Dominguín» optan al concurso de arriendo de nuestra plaza, para esta temporada

Ayer, a mediodía, celebró la apertura de proposiciones

A las doce de la mañana de ayer y en el salón de actos del Palacio Consistorial, tuvo lugar el acto de apertura de proposiciones, en el concurso anunciado por nuestra Corporación municipal, para la cesión de la plaza de toros durante el año en curso.

Presidió el acto el alcalde de la ciudad, don Fernando Dancausa de Miguel, en unión del presidente de la Comisión de Hacienda, don Vicente Redondo y del también teniente de alcalde don José García Antón, con la asistencia del interventor municipal de Fondos, D. Angel Lorenzo Polaino y el oficial mayor letrado de la Corporación y secretario en funciones, don Jesús Pérez Córdoba. Los estrados fueron ocupados por representantes taurinos, críticos de Prensa y Radio locales y numerosos aficionados.

Como ya habíamos anunciado, eran dos las proposiciones que optaban al concurso. El alcalde procedió a la apertura de los pliegos, que estaban suscritos, respectivamente, por don Pablo Martínez Elizondo y don José González Lucas.

La proposición presentada por don Pablo Martínez Elizondo señala que aceptando las condiciones fijadas por la Corporación se compromete a celebrar los festejos de acuerdo con las siguientes condiciones:

El concursante ha sido empresario de las plazas de toros de Bilbao, Santander, Oviedo, Burgos, Vitoria, Logroño, Badajoz, Mérida, Almería, Salamanca y Tudela.

Ofrece para el pago del concierto de las tasas municipales la cantidad de 300.000 pesetas.

Se compromete a celebrar durante las ferias y fiestas de San Pedro y San Pablo tres corridas de toros, una novillada picada y un festejo cómico-taurino-musical.

Se compromete a celebrar, fuera de fiestas y durante el resto de la temporada los siguientes festejos taurinos: una novillada picada, el día de la festividad del Corpus y dos novilladas económicas durante el resto de la temporada.

Toreros que ofrece para las corridas y novilladas de ferias:

Corridas.—«El Cordobés», Paco Camino, «El Viti», «El Pireo», Fermín Murillo, Andrés Hernando, «Tinín», Efraín Girón, «Curro» Romero y el mejicano Raúl García.

Novilladas.— Flores Blázquez, Fuentes Bejarano, «El Almendro», «El Macareno», «El Jaro» y Francisco Ceballos.

Ganaderías que ofrece para la confección de los carteles:

Felipe Bartolomé, Joaquín Buendía, Alvaro Domecq, Marqués de Domecq, Herederos de Montalvo y Manuel Arranz.

Presenta, asimismo, una declaración jurada de no hallarse incluído en ninguno de los casos de incapacidad e incompatibilidad señalados en los artículos 4.º y 5.º del vigente Reglamento de contratación municipal y otro documento acreditativo de haber realizado el depósito provisional exigido en el pliego de condiciones, por la cantidad de 50.000 pesetas.

La otra proposición está suscrita por don José González Lucas «Dominguín», vecino de Madrid, quien se compromete a celebrar dichos festejos en las siguientes condiciones:

El concursante ha sido empresario a lo largo de la temporada 1965 de las plazas de toros de «Vista Alegre» de Madrid, San Sebastián de los Reyes (corridas feria), Alcázar de San Juan, Pozoblanco, Almería (durante once meses), habiendo celebrado, además, espectáculos aislados, de primera categoría, en Málaga, Córdoba, Ubeda y otras plazas.

Ofrece para el pago de concierto de tasas municipales la cantidad de 400.007 pesetas.

Se compromete a celebrar durante las ferias y fiestas de San Pedro y San Pablo cuatro corridas de toros, una novillada picada y un espectáculo cómico-taurino-musical.

Se obliga igualmente a celebrar, fuera de las ferias y durante el resto de la temporada, los siguientes festejos taurinos:

Dos novilladas picadas y tres novilladas económicas.

Diestros que ofrece para las corridas y novillada de ferias:

Matadores de toros.—Antonio Bienvenida, Antonio Ordóñez, «El Viti», «El Litri», «El Pireo», «Miguelín», Diego Puerta, José Fuentes, Paco Pallarés, «El Cordobés», Paco Camino y Rafael Pedrosa.

Novilleros.—Pedrín Benjumea «Tinín», Flores Blázquez, «El Monaguillo» y José Luis Teruel «El Pepe».

Ganaderías que ofrece para la confección de los carteles:

Antonio Pérez de San Fernando, Manuel Arranz, Samuel Flores, Concha y Sierra, Carlos Núñez y Eduardo Miura.

Presenta también este licitador declaración jurada de no hallarse incurso en ninguno de los casos de incapacidad e incompatibilidad señalados en los artículos antes mencionados y otro documento que acredita la realización del depósito provisional exigido en el pliego de condiciones, por la cantidad de 50.000 pesetas.

Ambas proposiciones pasaron finalmente a estudio de la Corporación.

TOREROS ESPAÑOLES EN LIMA

Lima.— Los toreros españoles que participarán en las corridas del bicentenario de la plaza limeña de Acho, Antonio Bienvenida, Antonio Ordóñez y Paco Camino, que se encuentran ya en esta capital, están siendo objeto de la atención generalizada de la Prensa local.

Bienvenida ha confirmado que, tras torear en Acho, se cortará la coleta definitivamente, después de 24 años de alternativa.—Efe.

"MONDEÑO" REANUDA SUS ENTRENAMIENTOS TAURINOS

Madrid.— El ex-novicio dominico Juan García "Mondeño", ha vuelto a su antigua profesión torera, al lidiar en la finca de don Salvador Guardiola en las cercanías del pueblo sevillano de Los Palacios, dos toros con más de 450 kilos de peso cada uno a los que después dio muerte y con lo que inauguró sus entrenamientos.

El diestro envió un telegrama a sus antiguos compañeros de convento, para que rezasen por él en este día de su primera prueba.—Cifra.

ADJUDICACION DE LA PLAZA DE ALBACETE

Albacete. — En 1.111.111 pesetas se adjudicó la contrata de la plaza de toros de esta ciudad.

El tipo de subasta se había fijado en medio millón de pesetas y los que concurriesen se obligaban a celebrar cinco corridas de toros y una novillada en la feria de Septiembre. Se le ha adjudicado a los señores Miranda y Jiménez, de Granada, por sólo cien pesetas de diferencia sobre la oferta de "Chopera".

El martes inauguración de una exposición sobre el Camino de Santiago

En la Torre de Santa María

Bajo el patrocinio del Excmo. Ayuntamiento de Burgos, y con la colaboración de la Delegación provincial del Ministerio de Información y Turismo, la Sociedad de Amigos de Santiago de Compostela de Francia, "Centro de Estudios Compostelanos", ha organizado una magnífica exposición sobre el tema "Peregrinos y Caminos de Santiago en Francia y en Europa".

En el simpar marco de la torre del arco de Santa María, se inaugurará el próximo martes, día 15, a las 7,30 de la tarde.

En el acto intervendrá el secretario general de dicha sociedad francesa conde de las Coste-Messeliere, conservador de los archivos nacionales franceses, presentando el tema "Francia y el Año Santo Compostelano" que será ilustrado con proyección de diapositivas en color.

Al acto de inauguración están invitadas las primeras autoridades burgalesas y será público.

El tiempo

Madrid. — Durante la noche pasada el cielo estuvo cubierto en la mitad occidental de la Península, y poco nuboso en el resto. Llovió en Galicia, Cantábrico y Duero, Centro, alto Ebro y bajo Guadalquivir, recogiéndose veinte litros por metro cuadrado en Vigo, 18 en Pontevedra, 17 en Orense, 10 en Lugo, 9 en Bilbao y 8 en La Coruña.

Nevó en Navacerrada, dando 19 litros por metro cuadrado. Sopló Noroeste fuerte en Baleares, La Mancha, Ebro, Cantábrico oriental y suroeste flojo en el resto. En el día de hoy un sistema de frentes cruza la Península, con lluvias abundantes a su paso, y nevadas en Navacerrada, Pirineos, sistema Ibérico, recogiéndose 25 litros en Santiago y Burgos y 20 en León, Cáceres y Guadalajara. Sopló Suroeste fuerte que giró al paso del frente frío.

Predicción para el día 13: En la noche del sábado el cielo estará cubierto en toda la Península y Baleares, con lluvias abundantes en toda la vertiente mediterránea. Nevadas en Pirineos y sistema Ibérico, y chubascos aislados en Galicia y Cantábrico, que serán más débiles en puntos del Duero, Centro y Extremadura. En la mañana del domingo, nuboso en el Norte, con chubascos ocasionales alternando con claros, mejorando lentamente en el Cantábrico. Nuboso también en el Duero y Extremadura, con nubosidad variable en el resto, mejorando en el transcurso del día. Soplará Noroeste en toda la Península, de fuerte a moderado en Galicia y bajo Duero. Temperaturas bajas en toda España.

Las temperaturas de Madrid han sido de 9 grados a las 14 horas y de 5,6 grados a las 9 horas.

Las extremas de España han correspondido a Murcia y Málaga con 20 grados y a Avila y Soria con un grado.

Importante declaración sindical

(Viene de primera página)

Seguidamente expone los criterios de la Organización sindical ante esta situación y fija los criterios sindicales siguientes:

1.—Acompasar el crecimiento económico a la distribución equitativa de los frutos del Desarrollo. Cualquier medida de política económica, deberá valorarse más por sus efectos sociales que por su incidencia económica estricta. En todo caso, deberá otorgarse primacía a la mejora del poder adquisitivo de los españoles.

2.—Colaborar en la elaboración y puesta en práctica de las medidas coyunturales necesarias, siempre y cuando se adopten, simultánea y firmemente, las imprescindibles medidas correctoras de las contracciones estructurales, capaces de asegurar la estabilidad de los precios, la plenitud del empleo y el equilibrio del desarrollo. Tales medidas deberán referirse fundamentalmente a:

—Reforma de las estructuras agrarias y políticas de desarrollo regional, que eleve el nivel de vida de las zonas rurales.

—Reforma del sistema bancario y crediticio, acentuando la acción e intervención del Estado en esta función pública esencial.

—Reforma de los sistemas de comercialización, especialmente para los artículos de primera necesidad.

—Revisión y actualización del sistema fiscal con sentido moderno y socialmente progresivo.

—Radical intervención en la ordenación del suelo urbano que evite toda especulación abusiva y la indebida acumulación de plus valías.

—Planificación de la educación.

3.—Recomendar, en las condiciones expuestas en el número anterior, la adopción de determinadas medidas coyunturales defendidas reiteradamente por la Organización Sindical, en especial:

—Las que limitan la posibilidad de que se desborde el gasto público.

—Las orientadas a la restricción de concesiones de créditos destinados a la formación de "stocks" con fines especulativos.

—Las que favorecen la selección de las inversiones rentables a corto plazo y encaminadas a fomentar el bienestar de los españoles.

—Las destinadas a concentrar las inversiones y ayudas públicas en favor de la construcción de viviendas sociales.

—Las precisas para mantener una vigilancia contínua sobre el movimiento general de los precios, y,

—Las dirigidas a mejorar la situación de nuestra balanza de pagos.

4.—Reforzar las facultades y competencias atribuídas a la Organización Sindical por la legislación vigente en materia de convenios colectivos sindicales, puesto que derivan de la propia naturaleza sindical de los convenios, sin que quepa, en este orden, ingerencia o retroceso alguno que puedan obstaculizar su proceso de madurez, eficacia y desarrollo. A estos efectos, el único límite a que puede someterse el sistema de convenios colectivos sindicales es el del interés general, establecido en su propia ley reguladora, y compete al Gobierno definir y concretar, en normas jurídicas de rango adecuado, el alcance de esta limitación y las condiciones en que hayan de actuarse.

5.—Revisar el salario mínimo interprofesional vigente para restablecer su poder adquisitivo y su justa participación en el aumento del producto nacional y proceder, asimismo, a la revisión de las bases de cotización a la seguridad social.

6.—Participar en la definición y ejecución inmediatas de una política general de todas las rentas, salariales y no salariales, coherente con los intereses de los trabajadores y de los empresarios, reafirmando en esta materia lo expuesto en la declaración sindical de 2 de Febrero de 1965.

7.—Elevar al Gobierno, dentro del año en curso, un anteproyecto de ley general sobre condiciones de trabajo, elaborado conjuntamente por la Organización sindical y el Ministerio de Trabajo.

8.—Ampliar las funciones atribuídas a la Organización sindical en las materias de empleo y colocación, de seguridad social y servicios sociales, y completar y perfeccionar las que le corresponden en su condición de cauce orgánico de representación y participación de empresarios y trabajadores en la realización de la política económica y del desarrollo económico y social.

9.—Refundir y actualizar, con rango legal suficiente, las disposiciones que regulan el régimen de garantías básicas aplicables a los cargos representativos de carácter sindical, especialmente enlaces y jurados de empresa, para fortalecer la formación, independencia y actuación de los mismos, en defensa de los legítimos intereses y derechos de sus representados.

10.—Acordar la creación de una Junta Sindical constituída por representantes de los empresarios y de los trabajadores, a nivel nacional, y por los expertos que se considere necesario, con la misión de estudiar y observar de modo permanente la aplicación de las medidas coyunturales y estructurales y el grado de su eficacia así como la marcha y ejecución del Plan de Desarrollo, elevando informes periódicos sobre su actuación al Congreso Sindical.

11.—Preparar los proyectos y propuestas pertinentes que definan los criterios de la Organización Sindical en orden a las opciones posibles, al contenido y a los objetivos económicos y sociales del futuro Plan de Desarrollo, así como a su presencia y participación en el mismo, tanto en la fase de elaboración como en las de ejecución y control.

12.—Reafirmar la permanente voluntad de servicio de la Organización sindical para el logro de los objetivos sociales, prioritarios e irrenunciables, de aumentar progresivamente la participación del factor trabajo en la renta nacional; mantener el pleno empleo; perfeccionar los servicios de colocación, orientación y formación profesional; incrementar las inversiones de carácter social, de modo muy especial en viviendas, y alcanzar, a todos los niveles, una auténtica igualdad de oportunidades.

Auto de procesamiento contra siete extranjeros presuntos responsables del asesinato de Humberto Delgado

Ha sido dictado por el juez especial del sumario

Madrid. — El juez especial designado para instruir sumario por la muerte de Humberto Delgado y su secretaria, cuyos cadáveres fueron encontrados en el término de Villanueva del Fresno (Badajoz), no lejos de la frontera portuguesa, ha dictado, en el día de hoy, auto de procesamiento y prisión contra los súbditos extranjeros Felipe García Tavares, Ernesto Castro Sousa, Roberto Vurrita Baral, Washdeo Kundanman Milpuri, Hazan Guy Isaicc y de Benezet, Ernesto María Bosigne y Mario Carvalho, por existir indicios racionales de responsabilidad de todos ellos por aquellas muertes.

Esferas judiciales competentes manifiestan que dichos súbditos extranjeros coincidieron en Badajoz y de algún modo tuvieron relación con la estancia en dicha ciudad de Humberto Delgado.

La «estrella» de la exposición de coches de carreras

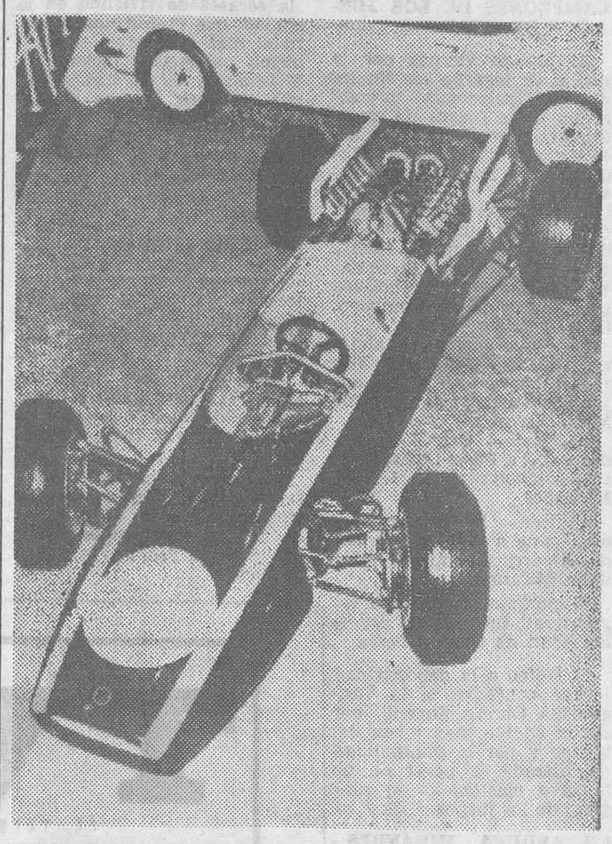

En la exposición de coches de carreras que acaba de inaugurarse en el Olympic de Londres, el coche que más ha llamado la atención ha sido el «Cooper-Maserati», más bien conocido por el «Fórmula 1». Tiene un motor de 12 cilindros con una potencia de 350 caballos y puede desarrollar una velocidad de hasta 200 millas por hora. Este es el primer coche de carreras construído para los Campeonatos del Mundo que se celebrarán en Mónaco el próximo Mayo. En la foto vemos el fantástico aspecto del coche con un complicado motor. — (Foto FIEL)

Sigue sin aparecer el artefacto perdido en aguas de Palomares

Continúan llegando periodistas de diversas nacionalidades

Huercal Overa.— El artefacto perdido en aguas de Palomares, no ha sido aún rescatado. Durante todo el día de hoy los submarinos "Alvin" y "Aluminat" han realizado sus trabajos de rastreo en los fondos marinos, en la zona donde se cree puede encontrarse el ingenio sin haber sido hallado hasta el momento, según noticias obtenidas de fuente no oficial.

Los barcos de la Sexta Flota Americana han adoptado una nueva posición, pasando varias unidades mar adentro y formando una línea recta con la orilla de la playa de Palomares, que marca un ángulo de 60 grados, cuyo vértice se encuentra muy próximo a la playa de Garrucha. En el centro de este ángulo, varios barcos han navegado de un punto a otro, y en muchos momentos junto a uno de ellos, ha aparecido el periscopio del "Alvin" asomando su color rojo entre las blancas espumas de un mar que se fue agitando más conforme avanzaban las horas de la tarde.

Se dice que los submarinos con sus potentes manos mecánicas están recuperando objetos metálicos, que son seguidamente embarcados en las unidades de la Sexta Flota que les acompaña, muy cerca de donde realizan estas operaciones de rastreo y recuperación de los restos de los aviones siniestrados, pero no se ha facilitado nota oficial alguna en este sentido.

Durante todo el día de hoy no han cesado de llegar al campamento periodistas de todas las nacionalidades habiendo sido el día que mayor número se ha registrado en los controles de llegada al campamento, desde que tuvo lugar el accidente aéreo.

SE DESPLAZAN EN HELICOPTERO PARA PONER UN TELEGRAMA

Huercal Overa. —Un helicóptero del Ejército de Tierra americano ha servido hoy de gran acontecimiento en Huercal Overa al aterrizar en esta localidad, junto a la carretera general de Murcia a Almería, procedente del campamento de Palomares. La gente, cuando vió que tomaba tierra, creyó que había sufrido un accidente. En unos minutos corrió el pueblo en masa hasta el lugar donde se produjo el aterrizaje.

Pero el helicóptero aterrizó simplemente en busca de la oficina de Telégrafos, a la que se dirigieron sus tripulantes para poner dos telegramas a Madrid. Seguidamente, el aparato levantó el vuelo y se dirigió a la estación de ferrocarril de esta misma localidad, donde un comandante norteamericano acompañado de un intérprete, pidió vía para un tren que salió de Madrid con dirección a esta villa, transportando material pesado con destino al campamento de Palomares, y cuyo material será conducido por carretera hasta aquella localidad.—Cifra.

Como «criminales de guerra» piensa juzgar Hanoi a los pilotos de EE. UU. prisioneros

Inmediatamente Washington advierte de la responsabilidad que ello supondría como violación de los convenios internacionales

Llegan más cargamentos de petróleo a Rhodesia

Saigón.—El vicepresidente de los Estados Unidos, Humphrey, ha efectuado una visita al cuartel general de la primera división de Infantería norteamericana en Bien Hoa, donde ha pronunciado un discurso.

En su alocución, dijo: «Tenemos que ganar la guerra en dos frentes: el de batalla y en la lucha contra los más antiguos enemigos del hombre: la pobreza, la ignorancia, la injusticia y la enfermedad»

El vicepresidente charló con los soldados y entregó nueve condecoraciones.—Efe.

HANOI JUZGARA COMO CRIMINALES DE GUERRA A LOS AVIADORES AMERICANOS

El Cairo. — El Vietnam del Norte juzgará como criminales de guerra a los pilotos norteamericanos hechos prisioneros después de que sus aviones hayan sido derribados sobre su territorio ya que llevan a cabo ataques aéreos contra un país con el que no están oficialmente en guerra, ha declarado el embajador norvietnamita a un diario cairota.—Efe.

ADVERTENCIA A HANOI

Washington. — Todo intento del Vietnam del Norte de juzgar a los pilotos norteamericanos que tienen prisioneros como «criminales de guerra» constituirá una violación de los convenios internacionales suscritos por Hanoi, han declarado hoy los Estados Unidos.

El departamento de Estado, en su comunicado, llama la atención sobre la responsabilidad que corresponde a Hanoi, de acuerdo con la convención de Ginebra de 1949 sobre trato de los prisioneros de guerra al que el Vietnam del Norte se adhirió en 1957.

Según los últimos datos disponibles, se cree que sesenta norteamericanos se encuentran en poder del Vietnam, añadió el portavoz.—Efe.

PETICION

El Cairo. — Los Estados Unidos han pedido a Vietnam del Norte, a través de la República Arabe Unida, que se abstenga de atacar a un barco hospital norteamericano que opera en aguas vietnamitas, se ha dicho de fuente diplomática.

El nombre del barco ni cuándo llegará a Vietnam no ha sido anunciado.

DELEGACION MARROQUI A LA R. A. U.

Rabat. — Esta mañana salió de Casablanca con destino a El Cairo una numerosa delegación marroquí presidida por el ministro de Estado. Celebrará conversaciones con los dirigentes de la República Arabe Unida, encaminadas a elaborar diferentes convenios entre ambos países.—Efe.

PETROLEO PARA RHODESIA

Johannesburgo. — Tres cisternas con unos setenta mil litros de petróleo serán enviadas hoy a Rhodesia. El combustible ha sido adquirido por una organización denominada «Fondo de combustible para Rhodesia».

"La Inmaculada"

Asociación de Padres de Alumnos del Grupo Escolar Masculino de Gamonal

Se cita a todos los miembros de esta Asociación para que concurran a la asamblea general extraordinaria que se celebrará en los locales del Grupo Escolar Masculino, a las 11,30 horas del próximo día 26 de los corrientes, primera convocatoria, y a la misma hora del siguiente día, 27, en segunda, con sujeción al orden del día que figura en la convocatoria expuesta en el tablón de anuncios del

Conato de incendio en la Redacción del «ABC»

Madrid.— Poco después de las once de la mañana se produjo un conato de incendio en la sala de Redacción del diario "A B C" al incendiarse unos papeles. Los bomberos acudieron inmediatamente y cortaron el incipiente fuego con rapidez.

BANQUETES, REUNIONES DE NEGOCIOS, CENAS

Restaurante BONFIN

SALON PRIVADO

Frente Catedral

campaña BLANCA

★ Sábanas
★ Mantas
★ Colchas
★ Toallas
★ Mantelerías
★ Lencería

Precios rebajadísimos

Vea escaparates

EN 22 CIUDADES DE ESPAÑA SU DIA DE COMPRAS EN Simeón

M.E.C.D. 2017

Miranda de Ebro

CAMPEONES DE LOS JUEGOS DE MESA

El pasado viernes por la noche, se jugaron las finales del III Campeonato intersociedades de juegos de mesa. Con gran expectación y orden se jugaron todas las partidas que dieron los siguientes resultados:

Mus.— HOAC gana a Peña Ciclista por cuatro a uno y dos a cero. Campeón, HOAC.

Dominó.— Caza y Pesca gana a Casa Social Católica por 50-18 y 50-45. Campeón, Caza y Pesca.

Tute.— Taurino Mirandés gana a Caza y Pesca por dos juegos de ventaja en las dos partidas. Campeón, Taurino Mirandés.

Parchis — Orfeón Mirandés gana a Peña Ciclista por tres a dos. Campeón, Orfeón Mirandés.

Ajedrez.— Rondalla Mirandesa gana a Peña Mirandesa de Ajedrez. Campeón, Rondalla Mirandesa.

El máximo trofeo de la regularidad fue ganado por la Sociedad de Caza y Pesca.

El trofeo a la deportividad le fue concedido a la Vanguardia Obrera Juvenil, por ser el equipo más joven del torneo y por la puntualidad demostrada, a pesar de no haberse clasificado en ninguno de los juegos.

EN ANDUVA, MIRANDESITI

De nuevo se enfrentan los dos equipos juveniles mirandeses federados. En esta ocasión, dentro del torneo XXV Aniversario del Frente de Juventudes. El partido —que se presenta interesante—, dará comienzo a las cuatro y media de la tarde. Nos tememos que el terreno de juego estará en malas condiciones porque no cesa de llover en estos días. En caso de cesar la lluvia, estamos seguros que el choque entre los chavales llevará mucha gente al estadio municipal, pues los dos equipos tienen numerosos hinchas.

NECROLOGICAS

A los 8[illegible] años de edad dejó de existir en nuestra ciudad el señor don Angel Lasarte Manterola, que en paz descanse.

A su esposa, hijos y demás familia, nuestro más sentido pésame.

—El mismo día 11 falleció la señora doña Natividad del Val Díez. A sus hijos y familiares, nuestra más expresiva condolencia.

FARMACIA DE GUARDIA

Corresponde de guardia hoy domingo, a partir de las once de la noche, a la farmacia de la licenciada doña María Paz Angulo.

BARRACAS

Dentro de breves días será la subasta de terrenos para la instalación de las atracciones del ferial del Angel. Como nada se ha dicho en contra, un año más serán instaladas en la calle de Ronda del Ferrocarril y laterales del parque de Calvo Sotelo lugar que se ha demostrado es el más indicado para ello, porque su instalación no molesta al comercio, por lo céntrico del lugar y por las pocas viviendas que hay En cuanto a la animación que pueda haber, depende como siempre, del estado del tiempo, que por desgracia, parece que un año más no va a ser nada bueno.

CARTELERA

MECISA.— "Estambul 65" (2).

CINEMA.—"Los rurales de Texas" (s. c.)

NOVEDADES.— "Adorable idiota" (2).

APOLO.— "Adorable idiota" (2).

AVENIDA. — "Los rurales de Texas" (s. c.)

HOGAR DEL PRODUCTOR.—"Matrimonio a la italiana" (3 R).

QUEJAS

Ayer, de nuevo se nos quejaban —y nos rogaban pusiésemos nuestro granito de arena— los vecinos de la calle de Alfonso VI, que con estas lluvias se encuentran en unas condiciones pésimas para llegar a sus viviendas, debido al calamitoso estado de la calzada. En verdad que tienen razón, como la tienen los vecinos de otras varias zonas de la ciudad, que se hallan en parecidas circunstancias. Así se lo hicimos ver. La contestación fue que al menos aquéllos tenían al menos aceras, cosa de la que carece el tramo de la calle Alfonso VI, comprendido entre la vía del ferrocarril y la calle de San Agustín Y tuvimos que reconocer que así es. Y he aquí nuestro granito de arena. Mas tememos que aunque cada mirandés aporte un granito, no se solucionará el caso, porque allí, lo que hacen falta de momento, son unos cuantos camiones, así que..

ESPERANZA

En otro comentario anterior decíamos, refiriéndonos a la escasez de vivienda en la ciudad, que posiblemente para el mes de Marzo el problema quedaría solucionado. Y tenemos la esperanza de que así será, porque observamos que la Torre de Miranda está recibiendo los últimos toques para su terminación. Y doscientas nuevas viviendas se harán notar en la ciudad.

NOTICIAS CORTAS

Continúa lloviendo con intensidad, hasta el extremo que algunos de los baches de la calle Alfonso VI se han desbordado.

—La Renfe está haciendo un buen negocio con el elevado número de productores mirandeses que trabajan en Vitoria.

—Debido a los numerosos colegios y conventos que se vienen instalando en Miranda la vox pupuli la denomina "Polo de Promoción Eclesiástica".

—Para las ferias de Marzo será inaugurada una gran sala de fiestas en la calle de Ramón y Cajal.

—Unos mirandeses que trabajan en Alemania, dicen que se gana tanto en España como en la República Federal. Pero que se ahorra menos (?).

—A consecuencia de la deficiente iluminación de la avenida del Generalísimo, a partir de las once de la noche debiera ser obligatorio para los peatones el uso de linternas

EBANISTAS

necesita fábrica acogida plan desarrollo. Buen porvenir. Presentarse en Publicidad MENTOR. Carnicerías, 2-3.º (Registro Oficina Colocación n.º 125).

¿HAY ALGUIEN INSENSIBLE A LA FATIGA?

¿Insensible a la fatiga...?. Nadie. Ni el hombre de negocios, ni el intelectual, ni el trabajador manual, ni la mujer agobiada por las ocupaciones del hogar.

Al finalizar el día nadie escapa a la fatiga.

Tome entonces una copita de VINO DE VIAL REFORZADO, tónico y estimulante general y se sentirá mucho mejor.

Preparado a base de extracto de carne, quinina, lactofosfato de cal y además con vino de Málaga, lo tomará con verdadero placer puesto que su sabor es muy agradable.

Pida en las farmacias VINO DE VIAL REFORZADO.

ARANDA DE DUERO

Bajo la presidencia del señor alcalde, don Luis Mateos Martín y con asistencia de los tenientes de alcalde, señores Zapatero, Villanueva y Autillo, concejales señores Abad, Leal Alvarez, Bengoechea, López Cuesta y García Ochoa; interventor de los Fondos municipales, don Saturnino Marcos y secretario accidental don Félix Miranda Castro, se reunió el Ilustre Ayuntamiento Pleno en sesión ordinaria, tomando, entre otros, los siguientes acuerdos:

Se dio lectura al acta de la sesión anterior, que fue aprobada por unanimidad.

Se dio lectura a la publicación del "Boletín Oficial de la Provincia" núm. 13 de fecha 18 de Enero, de la resolución de la Dirección general de Administración local por la que se convoca concurso para proveer en propiedad plazas vacantes de Depositaría de Fondos de Administración Local, entre las que se cuenta la de Aranda de Duero.

Se da conocimiento al Pleno de la resolución de la propuesta del tribunal de oposición a plazas de barrenderos por la Comisión municipal Permanente, habiendo sido designados para el desempeño de dos plazas de barrenderos municipales a los dos únicos concursantes presentados, don Alejandro Miguel Sanz y don Paulino de Pablo Ortega, ratificando el Pleno, por unanimidad, estos nombramientos y se acuerda, a propuesta del concejal delegado del Servicio de Limpieza, sea anunciada la otra plaza vacante, no cubierta, en las mismas condiciones de esta convocatoria.

Se acuerda la admisión en el padrón de la beneficencia municipal, una solicitud presentada, mientras duren las circunstancias que concurren en la solicitante.

Se da cuenta de dos solicitudes de apertura de establecimientos, acordándose informar favorablemente y desfavorablemente otra por estimar las razones alegadas por los vecinos reclamantes en el expediente.

Dada lectura a una moción del presidente de la Hermandad sindical de Labradores y Ganaderos, interesando del Ayuntamiento apoye la solicitud para que los pasos del servicio de los transportes agrícolas, que han sido cortados por las obras del ferrocarril directo Madrid-Burgos, sean repuestos o facilitado su acceso a los diferentes terrenos para que estaban establecidos, se acuerda facutar a la Alcaldía para que en unión del presidente de la Hermandad, realicen cuantas gestiones sean necesarias ante los organismos competentes con la aportación de los estudios precisos por los técnicos municipales para conseguir su realización.

Se da cuenta por la Alcaldía de las visitas realizadas a distintos organismos oficiales y especialmente informa de las gestiones realizadas cerca de la Comisaría del Plan de Desarrollo y de la Dirección general de Urbanismo; en la primera, dice, ha tenido un cambio de impresiones con el comisario adjunto, señor Mortes, a quien pidió hiciera cuanto fuera posible para que se dicten las normas reguladoras de los beneficios que la Ley establece para los polígonos de Descongestión, quien le prometió ocuparse del asunto con todo interés.

Igualmente informa de la propuesta hecha la Comisaría del Plan de Desarrollo por aquel organismo, dándose lectura, a continuación, del proyecto remitido a la Comisaría para que sirva de base para la formación de la citada sociedad.

Se da la lectura a una carta del comisario adjunto, Sr. Mortes, en la que dice que estudiará con interés la propuesta, sirviéndole de complacencia poder ayudarle en su gran labor para una elevación del nivel de vida de Aranda.

Habló de las tres entrevistas, con el director general de Urbanismo señor Bidagor, con quien trató de asuntos de gran importancia para nuestra población, muy especialmente sobre la venta de terrenos para la instalación de las primeras industrias a establecer en el polígono. Dice que dentro de unos días se personará en Aranda el subgerente de Urbanismo, señor Costa, para, sobre el terreno, ver y tratar de resolver una serie de problemas que tiene planteados. Se refiere a la instalación de una fábrica de féculas de gran importancia para Aranda y su zona.

La citada fábrica no se puede instalar en el polígono, por dificultades técnicas, ya que necesita una mayor proximidad al río Duero.

Posterior a esta visita, le manifestó el señor director general que se celebrará una reunión en el Ministerio de la Vivienda a la que asistirá esta Alcaldía, para ver la forma de acelerar y resolver todos los asuntos relacionados con el polígono.

En la entrevista con el director general de Política Interior y director del área metropolitana, le prometió apoyar todas las gestiones de la Comisaría del Plan de Desarrollo y en el Ministerio de la Vivienda, ayudar igualmente a la resolución del expediente de las 60 viviendas subvencionadas para obreros y que no nos han sido autorizadas por el citado Ministerio.

Igualmente apoyará y hará gestiones con la Comisaría del Plan de Desarrollo el vicesecretaria general del Movimiento, señor Rodríguez de Valcárcel.

Habló sobre la venta de carne congelada para el abastecimiento de esta población, manifestando que había sufrido, en su consecuencia, una baja de consideración en la carne y pescados frescos.

CURSILLO PARA PELUQUEROS DE SEÑORA

Mañana, lunes, en la Delegación sindical comarcal y en su segunda planta, dará comienzo un cursillo para peluqueros de señora que comenzará a las diez de la mañana.

Las explicaciones teóricas y prácticas del cursillo que se llama de capacitación, serán impartidas por los mejores especialistas de Valladolid que recientemente han triunfado en el concurso nacional de Madrid.

FARMACIAS DE GUARDIA

Le corresponde hoy de guardia a la farmacia de don Indalecio de las Heras, sita en la calle de Arias de Miranda núm. 38, teléfono núm. 146.

Mañana, lunes a la de la señora hija de don Julio Mira, de la plaza del Caudillo núm. 13, teléfono núm. 219.

MEDICO DE GUARDIA

Le corresponde hoy de guardia al médico don Joaquín Mateos Delgado, domiciliado en la calle de Arias de Miranda núm. 1, teléfono núm. 258.

CARTELERA DE ESPECTACULOS

El teatro cine Aranda, proyectará hoy "Las hijas de la noche" y el Teatro Principal "Minesota Clay" (3).

RADIO JUVENTUD

Programa para hoy. — 9,00, Apertura; 9,05, Radiosistema; 10,00, Pasarela de los éxitos; 11,00, Conexión con Radio Nacional de España; 11,05, Suspense; 11,25, Hoy es fiesta; 12, La hora del ángelus y lectura de programa; 12,05, Heliodoro y Gundemaro; 12,20, Música de la pantalla; 12,45, El huevo de oro; 13,00, Kiosko de Prensa; 12,15, Música para el aperitivo; 13,15, Música para el aperitivo; burgales; 14,05, Microdisco; 14,20, Información cinematográfica; 14,30, Conexión con Radio Nacional de España; 14,45, Aranda al día; 14,48, Cartel de avisos e información meteorológica; 14,50, Radiodeporte; 15,00, Notas de mi block; 15,20, Música del oyente; 16,00, Cierre de la emisión; 19,00, Apertura; 19,05, Album musical; 20,00, El Teatro en el estudio; 21,00, Música del oyente; 21,30, Servicio de información juvenil; 22,00, Conexión con Radio Nacional de España; 22,15, Resumen del día; 22,25, Para decirles adiós; 22,55, Luces para el camino; 23,00, Lectura de programa y cierre.

Importante empresa

Precisa para trabajo en Aranda de Duero conductor-vendedor con carnet de 1.ª Escribir a Publicidad SAN-RE. Apartado 61. ARANDA DE DUERO.

TV SYLVANIA International

EL TELEVISOR DE LA PANTALLA PANCROMATICA

Distribuidor exclusivo para Burgos y provincia

IPSACIM

Ignacio Palacios, S.A.

COMPAÑIA INDUSTRIAL Y MERCANTIL

ANUNCIOS Económicos

Estos anuncios se reciben en nuestra Administración (calle Vitoria, 13, Teléfono 7148), de NUEVE de la mañana a DOS de la tarde y de CUATRO de la tarde a OCHO MENOS CUARTO de la noche, así como en todas las Agencias de publicidad.

PRECIO: 8 pesetas hasta diez palabras. Cada palabra más, 0,80 pesetas.

ALQUILERES

NECESITO piso nuevo o en buen estado. Pago 3.000 ptas. Razón: Calatravas, 8 bajo. Teléfono 4162.

PISO elegante 150 m2., seis habitaciones, hall, terrazas, baño completo, dos servicios con ducha, calefacción central, armarios, 6.000 mensuales. Agencia Palencia, 2

CASITA tipo chalet, cinco habitaciones, baño cocina, plaza San Pedro Cardeña, amueblado, 2.750 mensuales. Agencia Palencia.

LOCAL 300 m2. nuevo, dos entradas, final Avenida Cid transversal, 12.000. También mitad 7.000. Agencia Palencia. Plaza Calvo Sotelo, 6.

EN RENTA precisamos local de 200 a 250 m2., bien situado. Ofertas por escrito a U. García. Calzadas, 36. Burgos.

AUTOMOVILES ACCESORIOS

ALQUILER coches sin conductor. Joyería Gadema Paloma, 41. Teléfono 5047

ALQUILER sin conductor: Seat 1.500 1.400—C y 800-D Gordini. Renault 4 L. Dauphines. Servi-Auto Informes: Calzados Luis Almirante Bonifaz. 11 Teléfonos 3585 y 1133

ALQUILER sin conductor. Seat 1.500 1.400 C, 800 D Ondine GARAJE TURISMO. Calle Vitoria 29. Teléfono 5594.

COCHES sin conductor Seat 600 Ondine, nuevos San Juan 12. Santa Clara 57, interior Teléfonos 2904 - 1473.

SE ALQUILAN coches sin conductor San Juan 19 y Pisones 13. Teléfonos 3142 y 1147.

AUTOS Pereda. Alquiler sin conductor, Dauphine 600 D Teléfonos. 6555 y 3703.

COCHES del alquiler sin chofer. «Arconada». Calzadas, 36. Telf. 4795

ALQUILER sin conductor. Barriocanal (hijo). San Julián, 2 Teléfono 5740-607

COCHES sin conductor SEAT 600—D Ferama Asunción de Nuestra Señora 1. Teléfonos: 3364 y 5740-614

MICROBUS para viajes taxis, desde 3 a 15 plazas Teléfono 4777.

EXCURSIONES microbuses Europa 6, 9, 18 plazas. Teléfonos 5740-551 y 7172.

AUTO - ESCUELA de conductores «Rivar». Alquiler coches sin chofer. Teléfonos 38 56 92 Briviesca

VENDEMOS varios coches y furgonetas en buen estado, procedentes de intercambio Ruera. Vitoria, 19. Teléfono 3887.

SEAT Formicheta 750. Entrada, 28.250,55. Alfa Romeo Furgón, Entrada, 50.312,56 Avia chasis, 2.500. Entrada 57.102,55. Avia, chasis, 4.000. Entrada 63.401,26. Distribuidor y servicio: Ruera. Vitoria, 19.

CINTURONES de seguridad. Imprescindible en su automóvil. Instalamos en el acto. Teléfono 6968.

FRENOS «Iruña» eléctricos, aire, vacío, etc. Precios sin competencia. Continental Auto, S. A.

RECAMBIOS originales «Barreiros» «Continental - Auto, S. A.». Calvo Sotelo, 9.

TRANSPORTISTA economice con un motocarro «Trimas» Más potencia. Más carga. Más seguridad. ENTREGA INMEDIATA. Garaje Turismo Vitoria número 29.

CRUCETAS transmisiones, todos los tipos, «Comercial Velo-Moto». Teléfono 6946.

SE VENDE Sava Austin de 1.500 kgs., en buen estado. Informes: Administración.

VENDO Seat 1400-C, en perfecto estado, furgoneta 2 CV. y Dauphine. San Julián, 3, 1.º, dcha.

VENDO Ford Angila, barato. Teléfono 1394.

CAMBIE su motocicleta usada por un velomotor Derbi 49 no precisa carnet ni matriculación Hermanos Fuente, San Pablo, 18.

TAXIS vendo. Informes esta Administración.

SE VENDE DKW buenas condiciones. Domingo del Campo. Riocerezo.

VENDO Seat 600, Jesús Díaz. Garaje San Julián. San Julián, 13.

VENDO Mobylette Sport pocos kilómetros. Calle Madrid, 64. Taller.

VENDO 600 D nuevo. Barrio Gimeno, 10, bajo.

VENDO Simca Aronde familiar, como nuevo. Auto Ibérico. Burgos.

SEAT 600, magnífico estado. Ibáñez. C/. José Zorrilla, 5. (Detrás parque de bomberos).

FURGONETA Citroen 2 CV., último modelo, impecable. Ibáñez. Calle José Zorrilla, 5. (Detrás parque de bomberos).

VENDO Seat 600. Moisés Calvo. Padre Flórez 4.

COLOCACIONES

SE NECESITA, urgentemente muchacha para la casa y ama de niños. Avenida Cid, 10, 6.º A. Escalera izquierda.

SE NECESITA botones de 14 a 16 años Informes, (Registro Oficina Colocación núm 47)

PINTORES, se necesitan. Santa Dorotea número 5. (Oficina Colocación núm. 121).

SE NECESITA botones. Salón de Recreo. (Registrado Oficina Colocación 128).

CHICO de 14 años para recados, necesita Almacenes Sima. (Registrado Oficina Colocación núm. 132).

SE NECESITA chico para mostrador. Informes: Casa Garilleti.

SE NECESITA chica sepa cocina. Bar La Cabaña Arandina. Sombrerería, 12.

SE NECESITA especialista en radiadores auto, buenísimas condiciones. Informes: Oficina Colocación. Registro 3.814

CARPINTEROS oficiales trazado banco, máquinas carreteros, aprendices, procedentes escuela de formación, bien retribuidos. Dirigirse: Calvo e Hijos Carretera Arcos - Burgos. Teléfono 3555. (R. O. Colocación núm. 23)

SE NECESITA pastor a zurrón. Lucio Santiago. Villarmero.

NECESITO pastor a zurrón. Feliciano González. Hormaza.

EMPLEADO técnico, hormigón armado, delineante construcción 5 años obras, desea colocación. Ofertas esta Administración.

PEONES hacheros se precisan para corta madera. Calvo e Hijos. Carretera Arcos s/n. Burgos. Teléfono 3555. (R. O. Colocación número 142).

AUXILIAR administrativo se precisa para importante empresa. Dirigirse enviando historial al núm. 315. Publicidad «Alas». Almirante Bonifaz, 3. (R. O. Colocación núm. 141).

SE NECESITA chica para mostrador y restaurante. Vitoria, 53 1.º, izqda. (O. C. 140).

SE NECESITA aprendiz de 15 a 18 años, para superlimpieza en seco. Iris. Vitoria, 64. (O C. 139).

SE NECESITA señora para limpieza de escalera. San Cosme, 22, 4.º izquierda.

REPRESENTANTE, abrigo y chaquetas niño, falta. Escribir 7470. Balmes, 10. Barcelona.

SE NECESITA criado. San Mamés de Burgos. Tratar con Laureano de la Fuente.

MATRIMONIO argentino, buena presencia, conociendo inglés, francés, alemán, italiano ofrécese para hotel, restaurante o residencia, juntos o separados. Ofertas: Francisco Erdi. BD. Leopold II, número 204. Bruxelles, 8. Belgique.

SE NECESITA chico de 14 años Confitería Loste. (Registro Oficina Colocación núm. 21)

CHICO de unos 16 años se necesita. Droguería Nieva. (Registrado Oficina Colocación, número 97).

NECESITO chicos y señoras limpieza para cafeterías «Oslo». (R. O. Colocación núm. 143)

APRENDIZ y aprendiza, 14 años, precisa peluquería señoras. Carnicerías, 2, 1.º. Oficina Colocación, núm. 129.

MUCHACHA para Madrid, se necesita. Referencias satisfactorias, sueldo a convenir. Carnicerías, 2, habitación 6

SE NECESITA chica. General Mola, 25 3.º, letra D.

SE NECESITA chica, buenos informes, buen sueldo. Miranda, 12, principal.

OFRECESE pastor ovejas vacante, cinco años oficio. Tratar con Félix Girón. Quintanalpino. Vía Burgos Santa Cruz.

SE NECESITAN electricistas, aprendices y oficiales colocadores en Cristalerías del Norte. (Registrado Oficina Colocación núm. 144).

SE NECESITA oficial y aprendiz adelantado en carpintería Infante Gómez. Villarcayo, 6. (R. O. C. 59).

MUCHACHA y asistenta para matrimonio. Poco trabajo. Sueldo 1.300. Teléfono 4562.

SE NECESITAN oficiales chapistas. Carrocerías Tudanca. Transversal Zatorre, 4. (Registrado Oficina Colocación núm. 149).

NECESITO aprendiz para sastrería. José Antonio, 9. (Registrado Oficina de Colocación, núm. 147).

SE NECESITA obrero para almacén pescados. Preferible con carnet de conducir de segunda. Fernán González, número 5. Teléfono 5507. (Registrado Oficina Colocación número 148.

SE NECESITA pastor a zurrón. Tratar con Santos Sevilla. Castañares.

NECESITO asistenta. Vitoria, 64, piso 12.

SE NECESITA chófer con carnet de primera, para camión pequeño, bien retribuido, con participación negocio. Delicias, 7, 2.º. Teléfono 5385.

OFRECESE chófer, carnet de segunda, español, francés. Teléfono 2384. Llamadas de 1 a 4 y de 8 a 11.

INDEPENDICESE y gane más de 10.000 pesetas mensuales aprendiendo Serigrafía, profesión nueva, fácil y de gran porvenir para ambos sexos. Pida folleto gratuito y sin compromiso a «Mater». Apartado 8085. Dpto. BU-13. Barcelona.

GANARA 6 000 pesetas su casa, facilísimo, todas poblaciones. Apartado 377. Barcelona. (Envíe sello contestación).

EMPLEADOS de toda España (incluso pueblecitos), multiplicarán ingresos, colaborando ventas plazos, contado interesantes artículos. Apartado 896. Madrid.

¿**SABE** usted si tiene cualidades de vendedor? Lo sabrá intentando vender maquinitas calculadoras miniatura que, suman, restan, multiplican, dividen. Si las tiene, podrá ganar 1.000 pesetas diarias o más. Para probar enviamos una contra reembolso de 191,50. Precio público 271 pesetas. Exclusivas Burgo. Sección 41. Apartado 1219. Barcelona.

COMPRAS Y VENTAS

POLLITOS de puesta, huevo rojo y blanco, y pollitos de carne. Granja Mirasol. Pisones, 7.

DURALEX. Platos, vasos Duralex. «Ferretería Laín Calvo». Teléfono 3394.

VAJILLAS, juegos café, cristalerías, tazones y juegos para desayuno y consomé, copas licor y champán, gran variedad. Almacenes «Sima». Teléfono 3495.

VENDO árboles frutales seleccionados, plantas viña injertos, barbados. Precios económicos. Lupercio Carpintero. Lerma.

VENDO piano buen estado. Huerto del Rey, 2, 3.º, dcha.

VENDO paja de yeros. Tratar con Ricardo Fernández. Valles de Palenzuela.

PALOMAS Zuritas, compro, los mejores precios y condiciones. Consulte a Don Carlos Cavia Barrenechea. Revilla Vallejera (Burgos). En Palencia, teléfono 3217.

PANADEROS, amasadora y cilindro vendo buen estado Madrid, 24 Panadería Pablo Hernando. Teléfono 2914.

SE VENDEN 10.000 kilos de paja blanca de trillo, carro seminuevo, un ganado mular a elegir; ternero de días. Tratar: Santiago Bermejo. Villaveta.

CARRILES, tubos, accesorios para cortinas, «Ferretería Laín Calvo» Teléfono 3394.

POLLITOS recién nacidos, puesta y carne Santa Clara 5.

COMPRESOR, vendo de 1 HP., 135 litros. Defensores de Oviedo, 7 Burgos.

POLLITOS recién nacidos. Avícola María Isabel San Gil, 7. Burgos.

SE COMPRA menudencias antigüedades muebles antiguos y pinturas. Escriban Hermenegildo Bielsa, núm. 14, 1.º, A o llamar al 2698548. Madrid.

ENSEÑANZAS

SEÑORITA maestra daría clases bachiller. Informes: Teléfono 5740 - 683.

ACADEMIA J. O. Preuniversitario. Aparejadores, Reválidas. Bachillerato. Alonso Martínez, 1.

CLASES particulares domicilio. Física, Química, Matemáticas Bachillerato, Preuniversitario, Magisterio, Aparejadores daría, dos peritos químicos. Llamar tardes, teléfono 7190.

FRANCES teórico práctico, traducciones. Informes esta Administración.

FINCAS

VENDO finca edificable con agua corriente 18.000 metros, buena zona. Informes en esta Administración.

VENDO ventorro Madre Juana con cuadras y locales. Tratar en el mismo ventorro con Cecilio Güemes González

SE VENDE un piso nuevo, tres habitaciones, cocina - comedor cuarto baño en San Esteban. Informes esta Administración.

VENDO varias parcelas carretera Madrid Irún, Villafría, junto estación servicio. 6 kilómetros Burgos. Directamente interesados. Apartado 236. Burgos.

SANTA Agueda y Francisco Salinas, de cuatro habitaciones, baño, cocina, terrazas, sol todo el día 240.000; 250.000 y 365.000, llaves algunos en Mayo, otros 10 meses. Facilidades. Agencia Palencia.

¡**SEÑORA!** ¡Caballero! Vea la lista de pisos viviendas en Agencia Palencia. Agentes de la Propiedad Inmobiliaria. Plaza Calvo Sotelo, 6.

PROXIMA construcción de 35 viviendas en Avenida del Cid, calles Matadero. De 4 a 5 habitaciones, dos baños, ascensor - descensor, calefacción calor negro, cocina combinada, portales lujo. Pagos cómodos, resto 12 años. De 400.000 a 675.000 pesetas. Amplias facilidades. Agencia Palencia

MELCHOR Prieto, 20 viviendas que empezamos este mes, de cuatro habitaciones, baño, calefacción calor negro, cocina combinada, ascensor-descensor- bonito portal, terraza, construcción primera calidad, de 400.000 a 475.000 pesetas. Amplias facilidades. Agencia Palencia.

FRENTE Deportiva Carretera Logroño, semiesquina a calle Vitoria, empezamos bloque 60 viviendas de cuatro amplias habitaciones, baño, terrazas, hall, calefacción individual ascensor - descensor, despensa, portal lujo, construcción esmeraddísima de 380.000 a 460.000. Muchas facilidades pago. Agencia Palencia.

CALLE Vitoria, junto a Cuarteles, viviendas de cuatro y cinco habitaciones, calefacción, baño, ascensor, buenos precios facilidades. Agencia Palencia.

¡**CONSTRUCTORES!** Magníficos solares calle Madrid, 3.200 m2., también mitad. San Pedro y San Felices 1.700 m2., Alfareros calle nueva 2.716 m2. Avenida Vigón, calle nueva 1.860 m2. Hospital del Rey Rey 2.000 m2., dos fachadas. Otros varios más. Agencia Palencia.

¡**INDUSTRIALES!** Solares, 40.000 m2., 200x por 200 fachada carretera general, 4 kilómetros Burgos, a 75 ptas m2. también vendo mitad. Otro 15.000 m2. carretera Logroño, mucha fachada, a 70 pesetas m2. Otro interior, propio industria, céntrico, 1.700 m2. Agencia Palencia.

LOCALES, Alfareros, 190 m2., dos portones entrada. Otro 250 m2. Otro 140 m2. Otro próximo hacer sobre 750 m2., diáfanos, altura 4,50 metros Llana Afuera 96 m2. Avenida Vigón 95 m2. Vadillos 200 m2, y oficina, 575.000. Otros varios sitios. Si desea comprar consulte Agencia Palencia.

VIVIENDA propia pensión, Pasaje La Flora, 4 habitaciones y cinco alcobas, baño, servicio, despensa, cocina. Sotabanco 30 m2. bien arreglado, buen precio. Agencia Palencia.

PISO en Bilbao cambio por otro en Burgos, en venta o en alquiler. Teléfono 5034 de Burgos.

VENDO piso pequeño, muy céntrico, llave en mano. Informes: San Gil. Bar Moka.

VENDO piso céntrico en Valladolid, o cambio por otro en Burgos. Siete Infantes de Lara, 5, 2.º, izquierda.

GANADOS Y APEROS

COSECHADORA Santana 2,50 metros Ford, con empacadora muy buena. J. Horcajo, S. A. Fernández Ladreda, 15. Teléfono 1848. Segovia.

COSECHADORA Clays, 2,80 metros. J. Horcajo, S. A. Fernández Ladreda, 15. Segovia. Teléfono 1848.

TERNEROS: Criadlos (sin leche) con «Papilla Lechal». Droguería Nieva Madrid 2

VENDO carro con toldo para un ganado. Hermanas Picón en Cilleruelo de Abajo.

VENDO 40 ovejas con cría. Tratar con Aureliano Vélez «Morete» Vileña de Fureba.

VENDO 18 cerdos y dos sementales destetados y vacunados. Alfonso VIII, 3.

VENDO dos vacas, primero y segundo parto, mucha producción. Silvano Escribano. Pedrosa del Príncipe.

VENDO setenta ovejas con cría, dos y tres partos. Tratar Urbano Peña. Mozuelos de Sedano.

VENDO 20 ovejas, una pareja de mulas, una chota de 3 meses, una galera nueva de mulas y un carro de mulas. Sasamón. Gregorio Campo.

VENDO una mula, escoger entre tres, en Revenga de Muñó. Lupicinio Valdivielso.

SE VENDE un macho de 9 años, por sobrante, alzada 8 cuartas. Para tratar con Joaquín Pardo, en Villalibado.

VENDO vaca recién parida. Máximo Ruiz. San Pedro de la Fuente.

HUESPEDES

CEDO habitación derecho cocina, para matrimonio solo o poca familia, o pensión a señorita sola. San Francisco, 153, 2.º, letra E.

ALQUILO dos camas dormir o pensión a convenir. San Francisco, 72, 4.º, izqda.

CEDO habitación dos camas, dormir o pensión completa. Informes esta Administración.

CEDO cama, pensión a caballero. Alhóndiga, 15, 3.º, habitación 8.

DOY pensión completa y cama, 51 pesetas. Puebla, 2, 3.º.

SEÑORITA necesita habitación, derecho cocina. Teléfono 3474.

MUEBLES

VENDO comodín y mesa camilla. Plaza San Julián, 9, 2.º, izqda.

VENDO cama turca. San Francisco, A, 6.º, O

VENDO comedor. Avenida del Cid, 77, 2.º, izquierda, habitación 5.

VENDO dormitorio inglés y otros. Calera, 10, 2.º, C.

VENDO despacho estilo renacimiento, butacas y sillas, cuarto de estar. Calera, 35, 2.º, izquierda. 9 a 12, 4 a 6.

VENDO mesa y dos sillas de cocina, buen uso, barato. Santa Clara, 57, 9, bajo, izqda.

VENDO armario de tres cuerpos. Calzadas, 82, bajo izqda.

SE VENDE despacho completo. Concepción, 14, 4.º, centro.

PERDIDAS

HALLAZGO pluma estilográfica. Razón esta Administración.

PERDIDA gafas y libro, viernes mañana. Se gratificará. Avda. Generalísimo, 12, 3.º.

PERDIDA pendiente perla y diamante. Espolón, 30. Librería. Se gratificará.

PERDIDA perra de caza Setter, blanca y negra. Entrega: Cardenal Segura, 18.

TRASPASOS

LOCAL 110 m2. Plaza Vega, cualquier negocio. 350.000. San Cosme local arregladísimo, escaparate, traspaso o renta. Confecciones Merced, enseres nuevos. Ultramarinos San Francisco, imposible atender. Bar-Comidas, junto Plaza Mayor. Muchísimas ventas, todo nuevo. Almacenes Vinos, cantinas, etc. Sin compromiso informa Agencia Palencia.

LOCAL céntricísimo sótano, sobrepiso, servicios. Propio Club, bares, oficinas almacenes etc., bajo precio. Agencia Palencia.

CIEN metros Plaza Mayor traspaso o vendo bar, enseres nuevos, televisor, neveras, cocinas vajilla, estufas butano, lavadora, registradora, cafetera molinillo, etc., acreditadísimo. Agencia Palencia.

TRASPASO local céntricísimo, amplio apropiado cualquier clase negocio. Teléfono 3496.

TELEVISORES

«**TELEVISORES** 19» último modelo extraplano UHF licencia americana, con antena, voltímetro y mesa, todo 15.000 pesetas. Diez días prueba, sin compromiso. Ventas a plazos. Garantía absoluta seis meses. «Comercial Velo-Moto». Calera, 10.

TELEVISORES frios. 18 transistores 60 por 100 menos consumo. Ahorre con «Lavis», el televisor eterno. Técnica avanzada Vea un «Lavis» y se convencerá. Distribuidor, Radio Milán. Cordón, 2. (Con asistencia técnica propia).

VARIOS

REPARACION y venta relojes garantizados. Relojería Vélez. Laín Calvo, 19.

SEGUROS de accidentes de trabajo. Mutualidad Provincial. Espolón, 20. Burgos.

OFFSET y toda clase de trabajos tipográficos, en TALLERES GRAFICOS «Diario de Burgos». Vitoria, 13 Telf. 2852

IMPRESOS comerciales, cartas timbradas, tarjetas de visita, invitaciones prospectos de propaganda, etc.: TALLERES GRAFICOS «Diario de Burgos». Calle Vitoria, 13. Teléfono 2852.

FOTOGRABADOS Confección rápida TALLERES GRAFICOS «Diario de Burgos» Precios ventajosos Calle Vitoria, 13. Teléfono 2852.

M.E.C.D. 2017

Con la industrialización y la crisis de la espiritualidad, aumenta la delincuencia juvenil

- Se reúnen en bandas, visten con extravagancia, tienen música preferida y hasta sus propios ídolos
- El 75 por 100 de los jóvenes españoles salidos del reformatorio no han reincidido
- La mujer tiene gran importancia en la adaptación de los jóvenes a la vida social
- El 81 por 100 de los adolescentes franceses que delinquen, son víctimas de la desatención familiar
- Más que delincuentes son anormales

Por José MARIN MEDINA

CUANDO en 1945 había terminado la II Gran Guerra, Europa y América se encontraron con un nuevo y hondo problema social: se había levantado la ola de la delincuencia juvenil. Grupos de jóvenes inconformistas y desorientados saltaron a la actualidad mundial con el signo de la inadaptación. Eran los llamados «blousons noirs» en Francia, «teddy boys» en Inglaterra, «teppisti» en Italia o «stiliaghi» en Rusia. Por encima de sus diferentes nombres se perfilaron características comunes a todos ellos: su asociación en bandas o en clubs, su afición musical por los ritmos del jazz y luego del rock, sus vestidos estrafalarios y un entusiasmo desmedido —como ha dicho el penalista Sainz Cantero— por ídolos negativos, tales como saxofonistas, trompetas y actores de cine.

Los especialistas buscaron antecedentes a este fenómeno de jóvenes antisociales que infringen frecuentemente las leyes penales. Se recordó que al acabar la Guerra de los Cien Años, en la revolución rusa de 1917, o en la Francia de la ocupación alemana habían también surgido oleadas de delincuentes juveniles, que luego se adaptaron a la vida social, al normalizarse las circunstancias históricas en que ellos habían aparecido. Pero la nueva delincuencia de los jóvenes de la última postguerra era algo distinto: más que inadaptados estos muchachos han sido juzgados anormales. Y la estadística de sus culpas no ha disminuído con la prosperidad material posterior, sino que ha aumentado.

Causas de los delitos de la juventud

CUANDO las estadísticas lanzaron cifras asombrosas, la alarma se hizo general. Francia en 1930 registró 9.880 delincuentes menores; en 1946 la cifra ascendió a 35.800, y en los últimos años a unos 50.000. En Alemania occidental la delincuencia juvenil aumentó en un 50 por 100 desde el año 1953 al 1957. En Austria, durante 1953, fue mayor el número de delincuentes jóvenes que el de adultos. En 1955 Norteamérica registró como delincuentes al 2 por 100 de sus adolescentes.

Ante el dolor de las cifras, los penalistas, médicos y educadores del Mundo entero estudiaron las causas de esta juventud anormal. Todos han convenido en que el origen de este problema se debe, en general, a dos motivos principales: a las especiales condiciones de la vida moderna, en que la prosperidad material ha aumentado tanto como los valores espirituales han disminuído, creándose un desequilibrio vital, y a la desintegración que la familia moderna sufre.

El periódico «La Croix» ha publicado las siguientes cifras sobre las causas que han originado la delincuencia juvenil francesa: el 32 por 100 de los muchachos delincuentes están influenciados por el divorcio o separación de sus padres; el 17 por 100 son hijos de padres que no han ejercido sus deberes familiares; el 18 por 100 son niños abandonados; el 14 por 100 son huérfanos. Es decir: el 81 por 100 de estos delincuentes son víctimas de desatención familiar. La mayoría de la juventud que delinque son hombres, y sus delitos más frecuentes son contra la propiedad, aunque no faltan los actos vandálicos, la grave alteración del orden público y otros delitos cometidos muchas veces sin ningún móvil, nueva prueba de su anormalidad.

También influye en el origen de la delincuencia de los jóvenes la inmigración, la escasez de vivienda, el chabolismo, las violencias del cine y de la televisión, la miseria espiritual y la pobreza de cultura.

Los tratadistas de esta grave crisis aconsejan para la readaptación social de estos muchachos un régimen especial de reformatorios, en que a la restricción de libertad se sumen los más variados cuidados, la orientación profesional y una firme educación. Pero son los padres los que tienen en su mano el prevenir y subsanar la delincuencia juvenil que hoy se da en todas las escalas sociales. Friedlander aconseja una mayor integración de los adolescentes en la intimidad familiar, al tiempo que se les da conciencia de grupo. La relación entre la madre y los hijos se considera de la más innegable importancia.

La delincuencia juvenil en España

EN las reuniones regionales organizadas por las Naciones Unidas, siempre se ha señalado que son contados los países en que la delincuencia juvenil no es, afortunadamente, todavía problema de alarma. Una de estas naciones es España.

De los estudios realizados hasta hoy se deduce que los pueblos, al irse industrializando, aumentan su índice de adolescentes que delinquen. Así, se concluye la necesidad de prevenir este fenómeno en las naciones en desarrollo económico-social.

En nuestra Península se ha cuidado siempre del mejoramiento moral de los adolescentes que delinquen. La fundación más antigua dedicada a esta obra es del siglo XIV: el «Padre de Huérfanos» de Valencia, que funcionó hasta el siglo XVIII, en que se fundó la institución reformadora de «Los Toribios» en Sevilla. Son famosas las fundaciones del siglo XIX: el reformatorio de Alcalá de Henares y la Escuela de reforma de Santa Rita, en Madrid.

Cuando la delincuencia juvenil se ha hecho problema de nuestro tiempo, se creó el Reformatorio para Menores, anexo a la Prisión Provincial de Madrid, considerado institución modelo perfectamente dirigida no sólo a castigar, sino también a formar a los jóvenes en una profesión y adaptarlos socialmente. Su hogar postcarcelario fue elogiado por los peritos de sistemas penitenciarios.

Gracias e estos sistemas y a la acción de la familia española, más unida que la del resto de Occidente, se ha ido previniendo y saneando la delincuencia de los jóvenes españoles, ofreciendo hasta hoy datos tan positivos como el de que el 75 por 100 de los jóvenes salidos de reforma entre los años 1950 y 1955 no han reincidido.

Divulgación médica

Los prejuicios del anciano grave inconveniente social

Cuanto más alto es el nivel mental más tardío y lento es el decaimiento

La mayoría de los viejos, capacitados para las actividades intelectuales

Por el Dr. Retana IZA

SE ha llegado a admitir, después de muchas experiencias, que en materia de facultades intelectuales (no de conocimientos y juicios) el crecimiento de la inteligencia es rápido, casi explosivo, hasta los 16 años. Después, hasta los 20, el desarrollo de la misma se lentifica, hasta detenerse casi por completo. Entre los 20 y los 27 años hay un poco de estancamiento, y a partir de esa edad, un descenso lento, que prosigue realmente hasta la senectud.

Es, pues, evidente, que, en contra de ciertas creencias, un hombre de setenta años no posee los medios intelectuales que tenía a los treinta. Dispone, desde luego, de más experiencia de la vida y de una serie de conceptos organizados que no pueden darse en la juventud. El vocabulario es más rico y la expresión más fácil y concreta. Pero estas ventajas ofrecen también una contrapartida: la de una menor adaptación a las situaciones nuevas. El hombre mayor suele padecer con frecuencia una acusada deformación profesional y una serie de prejuicios —justamente llamados de viejo— que le impiden ver claro muchas veces.

Ocurre, igualmente, que el "tiempo de trabajo intelectual" es más lento en el viejo. Sus reflejos mentales, como los físicos, no responden con la misma energía que en la juventud. Compensan lo impulsivo con lo reflexivo, lo que justifica —o mejor, justificaba— la existencia de los consejos de ancianos para el buen gobierno de los pueblos.

EL VIEJO SE IDENTIFICA CON EL NIÑO

HAY, como es lógico, un proceso natural de deterioro o de decaimiento en las facultades intelectuales. Las células cerebrales, los estratos más íntimos del sistema nervioso, sufren también, como cualquier elemento vivo, los embates del tiempo y de la edad. Igual que en un metal noble, llegan a desgastarse por efectos de la actividad constante. A este respecto, dicen los psicólogos que cuanto más elevado es el nivel mental más tardío es el decaimiento y más lento; mientras que cuanto más bajo es el nivel inicial de la inteligencia, tanto más rápido y precoz es su decrecimiento.

Es de común observación la falta de atención de los niños. Se les ve cómo de continuo pasan su interés de un juego a otro. Con la adolescencia, el ritmo del tiempo se acelera. Con la edad adulta se estabiliza en torno a criterios fijados por el trabajo habitual (estamos obsesionados por el reloj y regulamos nuestros actos bajo modelos estandarizados), mientras que con la llegada de la vejez la percepción del tiempo se lentifica de nuevo. El viejo se identifica con el niño porque "el tiempo no pasa" para él. Así, pues, el que los niños sean distraídos —como el que lo sean los viejos— es absolutamente natural.

En cualquier caso, decía el doctor Blanco Soler que el 84 por 100 de los viejos están capacitados para desarrollar con éxito una actividad intelectual. Esta defensa del anciano no parece ir muy de acuerdo con el sentir popular de que los viejos siempre "chochean" un poco. Aceptamos que en los viejos son más acusadas esas manías que todos, en mayor o menor grado, padecemos. Pero nada más. La demencia senil es una cosa y las lagunas de la madurez intelectual otra muy distinta.

INTELIGENCIA Y EQUILIBRIO HORMONAL

ES frecuente ver que las revistas técnicas y no técnicas de los países más adelantados aparecen cuajadas de interrogantes sobre la inteligencia de los niños, edad en que el cerebro y las funciones que le son propias llegan a su máxima expresión, la falta de atención de los pequeños en relación con un posible retraso mental, etc. El problema es viejo, pero nunca se ha sentido la humanidad tan preocupada por los más diminutos de sus miembros como ahora. Jamás se ha dado tanto valor a la elección de profesión como en la actualidad. Para evitar errores, han proliferado los "tests" psicotécnicos y las especulaciones sobre la noción de edad a profesores padres consultan a profesores y psicólogos, buscan lo mejor para sus hijos.

Es preciso tener en cuenta, sin embargo, que la velocidad de evolución de la inteligencia varía de un niño a otro. Aquella depende en gran parte del equilibrio hormonal, que es condición del desarrollo del encéfalo, ligado íntimamente a la pubertad. Si ésta se retrasa, la inteligencia suele hacer lo mismo. Y es que el organismo es un todo, en el que las funciones se ensamblan y condicionan entre sí.

XVI Concurso infantil de La Molina

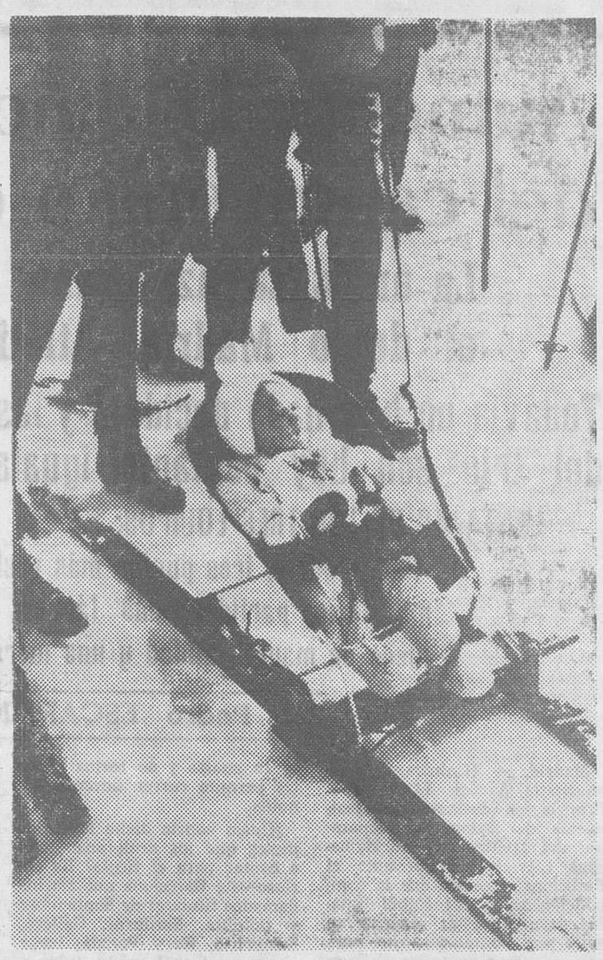

Se ha celebrado dentro de una gran animación, el XVI Concurso infantil de La Molina. Los pequeños disfrutaron de lo lindo en una competición hecha a la medida de ellos. En la foto, uno de los más jóvenes participantes, antes de «tomar la salida», sobre los esquíes de papá. — (Foto CIFRA).

AUMENTA EL VALOR DE NUESTROS MONTES

El precio medio por hectárea de los adquiridos por el Estado, pasó de 82 pesetas en 1940 a más de 2700, en 1964

En veinticinco años fueron repobladas 1,8 millones de hectáreas y creados y regenerados pastizales en más de 60.500

Madrid. — (Crónica agrícola de la agencia "Logos"). — La Dirección general de Montes, Caza y Pesca Fluvial ha distribuído no hace mucho la Memoria de sus actividades correspondiente a 1964. Aunque los últimos datos definitivos de fuente oficial que proporciona este servicio nos llegan con un tanto de retraso, no por eso carecen de actualidad y de interés, por lo que bien merece éste y alguno que otro comentario más.

Sin duda, como dice el preámbulo de este informe, el hecho más caliente de la actividad forestal mencionada ha sido la aplicación a este subsector, del Plan de Desarrollo Económico hasta en un 97,68 por 100, en lo que se refiere a la cuantía de las inversiones públicas. Es decir, prácticamente, la consecución total de las previsiones fijadas en dicho Plan, lo que ha supuesto un aumento global de más de 700 millones de pesetas en dicha clase de inversiones, sobre las realizadas en el año anterior.

LA TAREA REPOBLADORA

Sin embargo, de la lecura de este resumen se sacan también otros datos dignos de ser conocidos y divulgados, entre ellos, los relativos a la repoblación. Merece la pena señalar, por ejemplo, cómo en el último trienio, anterior a 1965, la tarea repobladora ha tratado de recuperar los niveles máximos registrados en el cuarto de siglo que empieza a contarse a partir de la terminación de nuestra guerra de liberación, o, al menos, aproximarse a ellos. En 1962, el número de hectáreas repobladas, tanto por el Patrimonio Forestal del Estado como por otros servicios, se elevó a 88.104; durante el año siguiente, esa superficie fue de 89.302, y en 1964, primero del Plan de Desarrollo, alcanzó ya las 94.200 hectáreas, con lo que no sólo se ha mantenido una cifra superior al premedio anual de los veinticinco años —fijado en algo más de 72.000— sino que se está consiguiendo acumular alrededor de las 100.000 hectáreas por año al total de las repoblaciones, que al finalizar 1964 era exactamente de 1.802.952,74.

No obstante y por su valor anecdótico, una de las informaciones más curiosas que brinda la Memoria que comentamos, es la que se refiere al precio unitario de las fincas adquiridas por el Estado en los montes españoles, en el curso de este mismo período. De la comparación de esos precios en distintos momentos, se deduce el alza extraordinaria que ha experimentado esta clase de tierra de la que en 1940 se pagaron 81,92 pesetas por hectárea; 901,67, en 1950; 2.219,77, en 1960 y 2.705,38, en 1964, tendencia ascendente que es de suponer continúe en años sucesivos. Más de 347.437,7 hectáreas, pertenecientes a 775 fincas, le costaron al Patrimonio Forestal 465,2 millones de pesetas, lo que vino a representar unas 1.339,19 por hectárea, por término medio, en el curso del citado cuarto de siglo.

CAMBIA EL PAISAJE

Hasta finales de 1964 los servicios de la Dirección general habían realizado, desde 1940, deslindes en 2.630 montes sobre una superficie de 2.529.930 hectáreas y efectuado amojonamientos en 916.365 sobre otras 887 fincas. La cifra de fincas y superficies consorciadas, incluídos los montes de utilidad pública, los de libre disposición y los de los particulares, se elevaba ya, también referido a igual período, a 6.462 unidades y a 2.266.357,4 hectáreas; los costos escolares de previsión, afectaban a 436 unidades de esta superficie; las vías de saca forestales construídas se acercaban a los 12.000 kilómetros; el número de hectáreas de monte sometidas a ordenación pasaba el millón y medio y la creación y regeneración de pastizales, de 60.500.

Lenta y calladamente el aumento y la conservación de nuestra riqueza forestal ha continuado su marcha de una manera eficaz. No otra cosa pretende dar a conocer esta Memoria. Nuestro paisaje cambia, y gran parte de esta transformación hay que agradecérsela a la política forestal emprendida en estos últimos años, secundada por unos técnicos entusiastas y alentada por una conciencia nacional cada día más convencida de la belleza, de la bondad y de la rentabilidad el árbol, Aunque respecto a la educación ciudadana quede mucho que hacer todavía.

ENRIQUE TORRES

GRANDES REBAJAS

Almacenes La Puebla

LIQUIDA, desde mañana lunes

CINCO MIL MANTAS

con pequeños defectos de transporte y restos de serie

A MITAD DE SU PRECIO

UN CONGELADOR DEL TAMAÑO DE UN CAMPO DE FUTBOL

Puede almacenar ocho millones de tartas a 23 grados bajo cero

Madrid

(Crónica especial para Agencia FIEL). — A Epstein & Sons y Food Industries Research and Engineering, dos de las mayores firmas de diseños de ingeniería y arquitectónica de los Estados Unidos y particularmente especializado en el campo de la industria de la alimentación, figurarán entre las 58 compañías norteamericanas que han sido invitadas por el Departamento de Comercio de los Estados Unidos a participar en la exposición de refrigeración industrial y comercial «La industria del frío-USA», que se celebrará del 7 al 17 de Marzo próximo en el palacio de exposiciones de la Cámara oficial de Comercio de Madrid (Avenida Generalísimo, 177).

El stand de A. Epstein & Sons, firma radicada en Chicago, ofrecerá información gráfica y técnica sobre las instalaciones del complejo industrial Kitchens of Sara Lee de Deerfield, Illinois, reconocida como la mayor y más moderna planta del Mundo para la fabricación de productos de panadería.

Entre las muchas innovaciones con que cuenta las instalaciones de Sara Lee, elegida el pasado año entre las diez primeras plantas de fabricación de los Estados Unidos por la revista Factory Magazine, figura un monumental congelador, del tamaño de un campo de fútbol, capaz de almacenar ocho millones de tartas a una temperatura de 23 grados centígrados bajo cero a fin de garantizar la más alta calidad y frescura continua de sus productos.

Diseñado por la firma Epstein, este complejo de casi 47 mil metros cuadrados cuenta también con un revolucionario sistema de congelación instantánea que permite la congelación de los productos de Sara Lee tan sólo unos minutos después de su terminación, manteniendo la frescura y sabor en su punto ideal. Asimismo, la planta ha utilizado por primera vez en la industria turbinas de gas de aviación para la alimentación de sus sistemas de refrigeración.

A. Epstein ha llevado a cabo numerosos proyectos para las principales firmas de la industria de la alimentación, tales como: General Mills, Inc., la cadena de supermercados The Great Atlantic and Pacific Tea Co., y empacadores de renombre como Wilson & Co. y Armour & Co.

La representación en España de A. Epstein & Sons la ostenta el señor Cayetano de Cabanyes, C. A. L. Oficinas Técnicas, Avenida José Antonio, 32 y Food Industries mantiene su propia subsidiaria española, Food Industries Research Española, S. A., Zurbano, 58, Madrid. El señor Ralph J. Epstein, vice-presidente ejecutivo de la Compañía, estará a cargo de su stand durante la exposición y el señor Earl W. Carlsen, presidente, representará a Food Industries. Los señores James García y Enrique Cuevas, director y director adjunto de la subsidiaria española, estarán también en la exposición.

Food Industries Research & Engineering, cuyas oficinas principales se encuentran en Yakima, Washington, son especialistas en problemas económicos y de ingeniería de la industria de la alimentación. Ofrecerán también ejemplos de los proyectos realizados en el diseño e instalación de sistemas de refrigeración y almacenes de congelación, plantes de procesamiento e instalaciones de almacenaje de atmósfera controlada para la industria de la alimentación.

La compañía terminó recientemente la construcción de las instalaciones de procesamiento, envasado, almacenaje y embarque de peras y manzanas de APRACOSA, en Lérida y tiene en construcción una planta similar para cítricos en Alcira, Alicante, para A. C. O. R. D., entidad constituída por tres cooperativas. Tiene, asimismo, aprobado un proyecto para una planta de almacenaje refrigerado y envasado de peras para la Cooperativa de Regantes de Extremadura de Mérida, Badajoz y dentro de un mes aproximadamente, comenzará la construcción de un matadero en Albacete para la Cooperativa Asociación de ganaderos de Albacete.

Las técnicas y procedimientos desarrollados por ambas firmas para la solución de los problemas de refrigeración en la industria de la alimentación en todo el Mundo, tienen ventajosas aplicaciones a las necesidades y proyectos de construcción de instalaciones de refrigeración programadas para los próximos tres años dentro del marco del Plan Español del Frío.

«La industria del Frío-USA» permanecerá abierta durante once días, del 7 al 17 de Marzo y la admisión será únicamente a hombres de negocios, funcionarios oficiales, ingenieros y otros profesionales por rigurosa invitación, que puede solicitarse en las oficinas del agregado comercial de la Embajada de los Estados Unidos en Madrid. El público tendrá acceso únicamente los días 12 y 13 de Marzo, sábado y domingo y las entradas estarán a la venta en las taquillas de la propia exposición.

ELEVADOS INGRESOS

dedicándose a la venta de libros a plazos, a particulares, por cuenta de importante distribuidora

No es imprescindible experiencia.

Escriban: A. G. R. — Apartado 366 — SANTANDER

Clima bélico en la ciudad de Quito

Grupo de jóvenes piden el derrocamiento del Gobierno

Quito.— Un clima bélico se vive en esta capital, donde las fuerzas de Policía, fuertemente armadas, patrullan la ciudad con objeto de impedir los violentos disturbios que provocan grupos juveniles.

El Gobierno, el Consejo nacional y altos mandos militares, se reunieron en sesión secreta en el palacio presidencial fuertemente custodiados, mientras caía una lluvia de gases lacrimógenos sobre los exaltados jóvenes que exigen el derrocamiento del Gobierno.

Los manifestantes han proclamado la "semana de la solidaridad para derrocar al Gobierno".—Efe.

CASTELO BRANCO DICE QUE ES OPUESTO A DICTADURAS MILITARES

Río de Janeiro.— Un mensaje dirigido a los más altos jefes militares, el presidente del Brasil, mariscal Humberto Castelo Branco, ha expresado su firme oposición a una dictadura castrense de tipo nacionalista, cargo que sus opositores le han adjudicado como intención y con objeto de mantenerse en el Poder por sí o por medio de un presidente constitucionalmente elegido que responda a su posición.

Reitera el presidente su decisión de no permitir que su mandato se extienda más allá del 15 de Marzo de 1967, plazo en que el mismo expira.

EXILIADOS

Miami (Florida, Estados Unidos)).— Un avión transportando noventa y seis cubanos que marchaban a un exilio voluntario en Costa Rica, ha aterrizado hoy en esta ciudad y sus ocupantes han manifestado que deseaban permanecer en los Estados Unidos junto a sus familiares, negándose a continuar el vuelo.

Sin embargo, las autoridades norteamericanas han declarado que los exiliados tendrán que seguir su viaje, porque Costa Rica es el país para el que fueron autorizados a marchar.—Efe.

DICE «NO» EN LA CEREMONIA DE SU BODA

Salermo (Italia).— Un novio gritó "no" ayer en la ceremonia de su boda, celebrada en esta ciudad y huyó a toda prisa de la iglesia mientras que la novia se desmayaba.

Los parientes de la novia salieron en persecución de Antonio Naddeo y consiguieron llevarle de nuevo a la iglesia, donde, por fin se celebró su enlace matrimonial con Concetta Savarese, terminando todo en son de risas.—Efe.

M.E.C.D. 2017

DEPORTES 12

Aumenta la emoción del campeonato de Liga

La amenaza azulgrana ha complicado el duelo Madrid - Atlético madrileño

Todavía no hay nada decidido y las posibilidades del trío son hoy bastante igualadas

VENTAJAS DE LOS TRES EQUIPOS:

-Real Madrid, tres puntos más y elevada moral; -Atlético madrileño, partidos más fáciles en teoría; -Barcelona juego de mayor calidad y una moral «in crescendo»

Por Pedro ESCARTIN

Madrid. — (Crónica deportiva de la Agencia LOGOS). — Pese a las declaraciones pesimistas de Balmanyá, preparador del Atlético de Madrid, hechas tras la derrota ante el Barcelona, creemos que la competición reina del fútbol español, lejos de estar resuelta, se halla más complicada que nunca, ya que el anterior diálogo Real Madrid-Atlético de Madrid, se ensancha ahora con un tercer club, ese Barcelona que desde hace varias semanas, con tenacidad, buen fútbol y conjunto, gana puestos en la tabla de clasificación. Su última victoria en el Metropolitano, justísima igual que la anterior contra el Madrid en el Bernabéu, hace que la Liga, en las ocho jornadas que faltan, adquiera un tono incierto y dramático que en nada perjudica al fútbol espectáculo.

El Madrid, actual líder, ha mejorado en sus líneas de cobertura, sobre todo en el centro del terreno con Pirri y Velázquez, pero subsiste la escasa eficacia de su línea delantera, por donde se le puede escapar el título de campeón. Sus 37 goles favorables y 25 en contra demuestran que el ataque aún rinde, pero el exceso de tantos adversos es consecuencia de alguna que otra irregularidad de Bentacort y las debilidades defensivas antes de rejuvenecer la zaga. Vimos al Madrid en sus salidas de Zaragoza, Metropolitano, Pontevedra, Córdoba y la última de Barcelona con el Español y la parte menos buena es el ataque; prueba de ello es que muchos goles marcados vienen de atrás, obra de Pirri o Velázquez...

LA SITUACION DEL ATLETICO NO ES TAN GRAVE

Los campeones de Liga, creemos que si en Barcelona se presentan con puntuación que precise ganar o empatar en terreno azulgrana, esto sería muy difícil, aunque en fútbol no existe la palabra imposible. El Madrid necesita conservar esta ventaja de tres puntos para cubrirse de una posible derrota en el penúltimo partido y ante el Barcelona. Los madridistas tienen en casa los difíciles encuentros del Zaragoza y el Atlético de Bilbao, más Sevilla y Mallorca, quienes sobre el papel no deben inquietar. Han de salir a Elche, nada fácil, Málaga y Las Palmas no tan difíciles, pero con la seguridad de que andaluces y canarios pelearán fuerte. Aunque ganen en casa, algún partido perderán en los desplazamientos.

Sigue el Atlético de Madrid, cuya situación no es tan negra como creen algunos. Aunque tiene tres puntos menos que el Real Madrid —¡¡han perdido seis en el Metropolitano!!— su calendario del resto de Liga es el más amable de los tres aspirantes al título, pues seguimos creyendo que el Atlético por juego, jugadores y situación se halla en condiciones de dar la batalla, a no ser que su moral haya decaído mucho. Tienen en casa, Sevilla, Pontevedra, Córdoba y Las Palmas, teóricamente no difíciles aunque todos los partidos lo sean a estas alturas. Fuera, Mallorca, en apurada situación, Betis el más gravemente afectado, en mal momento, el Valencia que algún día reaccionará y cierra Liga con el Español.

IMPRESIONANTE RECUPERACION DEL BARCELONA

El Barcelona, de momento es el equipo que mejor fútbol hace en el Grupo de Honor, esa es la verdad que comprobamos el domingo pasado. Tienen el cuarteto defensivo más completo de España, los tres zagueros se hallan en gran momento de juego, escudados por Torres, la revelación; hay dos centrocampistas muy buenos, Muller y Fusté y delante se hacen goles, existe velocidad consciente, unidad y una moral de triunfo que tiene también el Madrid y falta en el Atlético. Su marcha de estas últimas semanas resulta impresionante; suman 39 goles favorables, veinte en contra y su forma física les permite correr noventa minutos.

¿Quién habría dicho hace dos meses que los azulgranas iban a contar para el título? Es curioso este Barcelona que sin los llamados titulares de Septiembre y Octubre, Sardurní, Gallego, Seminario, Re y Pereda, juega ahora un fútbol unido, veloz y eficiente... lo contrario del de antes. Los azulgranas tienen sin embargo un calendario de salidas difíciles, la primera en Zaragoza, enemigo siempre temible, pero más en su terreno; luego el Sevilla, en mal momento pero con la angustia del descenso encima, sigue el viaje a San Mamés, donde espera un Atlético vasco, duro hueso que va a más en su juego y cerrará viajes con Las Palmas. En casa, el Español, después Elche, Málaga y Real Madrid, éste hoy quizá inferior al juego azulgrana, pero siempre enemigo y su moral dependerá entonces de la situación en que llegue a disputar el partido.

No hay pues nada decidido en el torneo de Liga. El Madrid dio un gran paso al batir al Atlético en el Bernabéu, volvió a darlo al arrancar en Sarriá el punto del Español. Tropiezo grave pero no irremediable el del Atlético con su derrota última en el Metropolitano, quizá de grave efecto moral, pero repetimos que su calendario es bueno, mientras el camino en teoría más difícil es el del Barcelona, sin duda en el momento actual el mejor conjunto, grupo unido y con fútbol de vitola modernísima y varios hombres en plena forma: Benítez, Eladio, Torres, Muller, Fusté y Rifé. Han reaccionado tarde pero están muy en juego. Y todo es posible en el desenlace final.

LLOYD ALEMAN

(Deutscher Lloyd)

Compañía Anónima de Seguros

Desea nombrar agentes-representantes en esta provincia. Rogamos a profesionales activos y bien relacionados, de intachable moralidad, interesados en una fructífera y duradera colaboración se dirijan a la Dirección de la Compañía en Madrid. Apartado 99.

Próximo torneo internacional de ajedrez "Costa del Sol"

★ Tres grandes maestros extranjeros y dos españoles se reparten las cinco ediciones

★ Son los yugoslavos Gligoric y Parma; el belga O'Kelly y los españoles Arturo Pomar y Antonio Medina

★ El torneo es el primero de España y el segundo de Europa

Por Manuel MERCHANT

Dentro de las Fiestas Deportivas de Invierno que se celebran en Málaga-Costa del Sol, durante los meses de Febrero y Marzo, existe un certamen ajedrecístico que es famoso en el Mundo entero. Nos referimos al Torneo internacional de Ajedrez «Costa del Sol» que organiza la Federación Malagueña de Ajedrez bajo los auspicios del Excmo. Ayuntamiento le Málaga.

Este certamen es el más importante y prestigioso de España y uno de los tres mejores de Europa. Torneo de calidad y en el que todos los grandes maestros internacionales anhelan intervenir, por la potencia del certamen, los prestigiosos contrincantes y lo interesante y atrayente de las famosas playas, sol y clima malagueño.

EL YUGOSLAVO GLIGORIC, PRIMER VENCEDOR

El palmarés del Torneo internacional de Ajedrez «Costa del Sul» se inició en el año 1961. Intervinieron cuatro grandes maestros, cuatro maestros internacionales y otros cuatro jugadores españoles. El triunfo correspondió al gran maestro yugoslavo Svetozar Gligoric igualado a puntos con el gran maestro español Arturo Pomar.

Entre los más destacados jugadores en el certamen, estuvieron los grandes maestros Elikasses, Nadjorf, y los maestros internacionales Posrich y Golombech.

BRUNO PARMA, DE YUGOSLAVIA, EL SEGUNDO

En la segunda edición del torneo, celebrada en los salones de actos del Excmo. Ayuntamiento de la ciudad, participaron doce jugadores.

Se adjudicó el triunfo final el campeón del Mundo, juvenil Bruno Parma, de Yugoslavia, igualado a puntos con el maestro internacional español Francisco Javier Pérez. A continuacinó el norteamericano Ulvestand, el holandés Langewny, el italiano Scafarelli, el israelita Gereben, con el portugués Durao y los españoles Torán, Clavo y Lladó.

EL BELGA O'KELLY, EL TERCERO

La tercera edición del certamen internacional malagueño, enfrentó a cuatro grandes maestros, cuatro maestros internacionales y cuatro jugadores nacionales. Fue quizás, la edición de menor calidad en cuanto a jugadores, por aquello que hubo mayor participación de españoles, como fueron los Puig, Torán, Medina, Linares y Palacios.

TENIS

Emerson y Stolle jugarán en España el mes de Mayo

- Madrid será el punto de arranque de una jira que pasará por numerosas capitales y provincias
- Se enfrentarán a Santana, Gisbert, Arilla y Couder
- Se intenta con ello incrementar la afición española

Por Herminio B. UCHA

Con motivo de la Copa Davis fueron muchos los españoles que por vez primera tuvieron conocimiento del deporte del tenis. De la influencia que los partidos de la Copa Davis tuvieron en España está el hecho cierto de una mayor difusión de este deporte y de la afición de los niños en él.

Todo hubiese quedado estancado hasta otra intervención en la competición de la famosa "ensaladera", si no fuese por los desvelos de una serie de personalidades del tenis español y sobre todo por el interés de Manolo Santana de dar a conocer y difundir el deporte, del cual es un consumado "as" por toda la nación española.

Es el inevitable conspicuo de turno, el que nos pone en antecedentes sobre la difusión que el tenis va a tener, a partir de ahora, en España.

—¿Cómo será ello?

—Aparte la jira que por diversas capitales están haciendo Manolo Santana, José Luis Arilla, el brasileño Mandarino y el argentino Soriano, enfrentándose entre sí, queda un singular acontecimiento que tendrá efecto en el mes de Mayo, que es cuando las capitales españolas comienzan a celebrar sus fiestas e incluyen en sus programas acontecimientos deportivos.

—Qué quiere decir...?

—Que en el mes de Mayo próximo vendrán a España los ases australianos de la raqueta, vencedores de la última "finalísima" de la Copa Davis: Roy Emerson y Fred Stolle. Debutarán probablemente en Madrid, en las pistas del Pabellón del Real Madrid, enfrentándose a Santana y Gisbert.

—¿Se cuenta sólo con estos dos tenistas para enfrentárseles?

—No. Se quiere que Santana, Gisbert, Arilla y Couder sean los que se les opongan en los diversos encuentros que a tal efecto se monten.

—¿Sólo actuarán en Madrid?

—No. La capital española será el punto de arranque, pero a partir de Madrid, es deseo de los organizadores que jueguen en Barcelona, por supuesto cuna del tenis español y en otras ciudades.

—¿Por ejemplo...?

—Valencia, Bilbao, La Coruña, Vigo, Oviedo, Gijón, San Sebastián, Zaragoza, Salamanca, Valladolid, Sevilla, Málaga, etc.

—¿Qué supondrá en España la presencia de dos ases de la categoría de Emerson y Stolle?

—Ante todo, que se estará en presencia de dos superdotados del tenis mundial. En segundo lugar, que ello supondrá que en las capitales de provincia, con entidades y clubs de tenis establecidos, se podrá ver en acción, personalmente, a estos dos grandes tenistas y con ellos estimular aún más, la afición por este deporte lo que podría suponer, a la larga, un mayor incremento de afición y por tanto de que surgiesen figuras de indiscutible calidad para bien del tenis español y en general de nuestro deporte.

—¿Sólo hay el proyecto de Emerson y Stolle?

—No. Si la cosa da un resultado bueno, ya que los gastos son grandes se quiere que más tarde vengan los norteamericanos Ralston y Ashe. Con ello se conocería en toda España el juego de las mejores "daviscupman" del Mundo. Cuatro ases indiscutibles del tenis mundial.

Vaya la información pues, para todos aquellos aficionados al deporte tenístico y para conocimiento de las ciudades citadas que tendrán la suerte de poder ver en acción a tan destacados deportistas en lucha con sus rivales españoles de la "finalísima" de la Copa Davis.

(Es un reportaje especial para Agencia FIEL.— Prohibida la reproducción).

REPRESENTANTES DE HARINAS

— Y —

ALMACENISTAS DE LEVADURAS

HORNOS BARCINO

Solicita representante para plaza y provincia.

Escribir: Felipe II, 289. — BARCELONA (16)

¿Grave crisis en el fútbol francés?

Catástrofe en los clubs de las grandes ciudades

París.—(Crónica especial para agencia "Fiel-Deri", por Jacques Emerio).—1966, año de la Copa Mundial, empieza con pronósticos bastante modestos para el fútbol francés. Aunque desmintiendo estos pronósticos Francia se haya calificado para participar en la final, nadie se hace ilusiones sobre su juego en Inglaterra. Si llega al final, ya será algo inesperado.

EL MILAGRO

El comportamiento de sus clubs es mucho menos honroso. Tanto en la Copa de Europa como en la de los campeones de Copa, sus dos representaciones, Nantes y Rennes, fueron eliminados en la primer vuelta.

Porque el defecto de que adolece el fútbol francés, desde hace muchos años, es el de la ausencia de uno o dos buenos equipos de club que, en principio, pudieran representar a Francia en las competiciones internacionales y luego pudieran formar el "esqueleto" del equipo nacional.

Hoy en día, los grandes equipos no pueden subsistir, de manera durable, sin no cuentan siempre con un público numeroso y fiel. Pues bien, en Francia, desde hace más de 10 años, los equipos parisinos brillan por su ausencia, el único club profesional de Marsella está en Segunda División, y el de Lyon puede pasar nada más.

DILEMA

Nantes, campeón de 1965 y probablemente también de 1966, se encuentra en la misma situación. Para poder hacer frente a los grandes equipos extranjeros, debería haber reforzado su equipo, lo que hubiera necesitado, por lo menos, un millón y medio o dos millones de nuevos francos (unos 25 millones de pesetas). Pero ¿dónde encontrarlos y cómo pagarlos con 12 ó 15 mil espectadores por partido? Al contrario, si las pocas figuras del equipo, como Condet, Simón,... etc., continúan progresando, podrán resistir muy poco las ofertas de un club italiano o español, que les ofrecerá salarios, primas y precio de traspaso desconocidos e inconcebibles en Francia.

En cuanto París y Marsella tengan dos o tres equipos buenos, por lo menos, que atraigan cada domingo treinta o cincuenta mil espectadores, si no más, el fútbol francés estaría igualado al Real Madrid, Milán o Barcelona.

PERO NO ANTES DE TRES O CUATRO AÑOS

Desgraciadamente para el fútbol francés, esto no sucederá pronto. Si, después de estar varios años en Segunda División, Marsella tiene grandes probabilidades de subir a Primera, de los tres clubs de la capital, al más célebre, el Racing, sin esperanzas de subir, en Segunda División, se le unirá probablemente este año, el Real Star, último de la Primera División, mientras que el Stade Francés, en el puesto 17, verá muy difícil el mantenerse en Primera.

Así que no pasará nada, por lo menos hasta dentro de... dos..., tres años, cuando los gritos de alarma dados ahora se habrán comprendido y podrán hacerse entonces algunos esfuerzos que darán resultados. Quizás entonces, haya un club parisiense de fútbol tan célebre como los italianos, españoles o sudamericanos...

N C R Cajas Registradoras National, S. A.

Ofrece magnífico porvenir

a hombres dispuestos a triunfar en la profesión de

VENDEDOR

Se requieren personalidad, cultura general, referencias, servicio militar cumplido y edad máxima de 30 años

No se precisa experiencia previa, pues los seleccionados asistirán a Cursos de ventas, cobrando sueldo durante el período de enseñanza

Solicitud en carta manuscrita a

Don Carlos Matía de Orbe

López Gómez, 5. — VALLADOLID

he aquí el armario con el nuevo sistema Roneo lateral: un magnífico aliado de su negocio.

Compruebe usted algunas de sus cualidades: sus carpetas colgantes son intercambiables, con lo que se consigue una ordenación siempre perfecta; de un golpe de vista se dominan cientos de referencias; las etiquetas de las bolsas son de colores para mayor claridad en la diferenciación; las bolsas están fabricadas con materiales de primera calidad y van reforzadas en su lomo para evitar desgastes; el sistema de suspensión es a base de soportes metálicos, igual que en el acreditado sistema CVS; el intercalado de bolsas es sencillísimo y el sistema permite una amplia señalización. Y además ocupa menos espacio que un archivador abierto y es accesible a más altura.

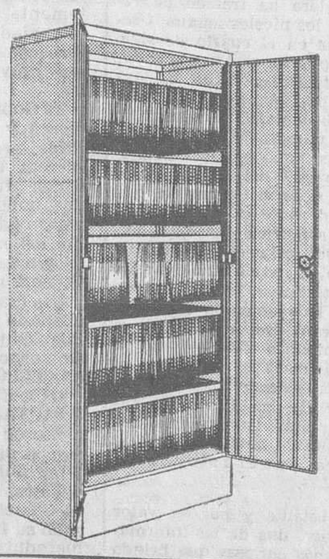

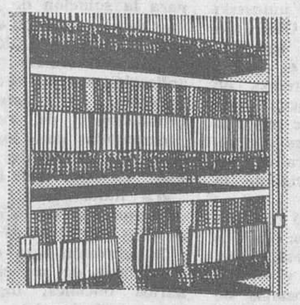

Detalle del equipo en los estantes del armario.

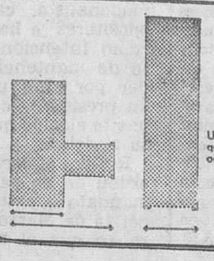

Un archivador abierto ocupa el doble de espacio que cerrado. El sistema de archivo lateral Roneo ocupa el mismo espacio cerrado que abierto.

RONEO

UNION CERRAJERA, S.A.

PRIMERA FABRICA ESPAÑOLA DE MUEBLES DE ACERO PARA OFICINA

MONDRAGON (GUIPUZCOA)

REPRESENTANTE PARA LA ZONA

HIJA DE B. FOURNIER, S. L.

Prim, 10 - Tel. 4174 - BURGOS

CRUCIGRAMA

TELE - CONFORT

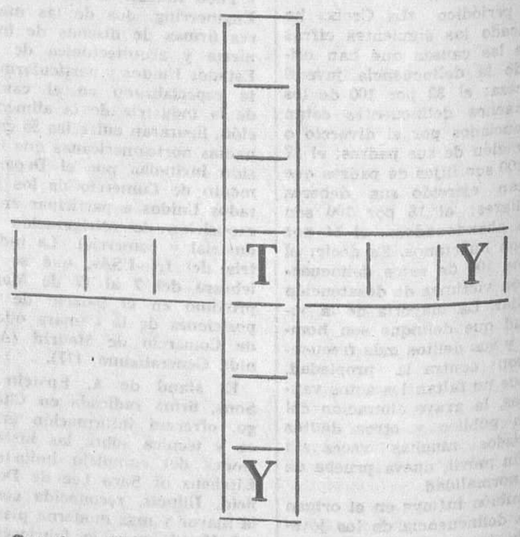

Complete el nombre de una LAVADORA fabricada por

ELECTROTECNICA CABELLO

Preséntelo resuelto al comprar esta LAVADORA en

TELE - CONFORT

(MIL VIVIENDAS)

y recibirá como obsequio una estupenda OLLA A PRESION

Nota. — TELE-CONFORT vende esta maravillosa LAVADORA A PRECIO DE FABRICA.

M.E.C.D. 2017

DEPORTES 12

Partidos y árbitros para hoy

PRIMERA DIVISION

Málaga - Sevilla, Ruiz Alcíturri.
Betis - Valencia, Ortiz de Mendíbil.
Real Madrid - Zaragoza, López Zaballa.
Atlético de Bilbao - Elche, Sánchez Ríos.
Mallorca - Atlético de Madrid, Bueno.
Sabadell - Córdoba, Gómez Platas.
Pontevedra - Las Palmas, Segrelles.

SEGUNDA DIVISION

(Grupo primero)

R. Sociedad - BURGOS, Sabria.
Badalona - Osasuna, Antúnez.
Gijón - Santander, Orrantia.
Langreo - Oviedo, Carbelo.
Europa - Indauchu, Peiró.
Coruña - Hospitalet, Varas.
Condal - Baracaldo, Bayón.
Lérida - Celta, Canera.

(Grupo segundo)

Levante - Huelva, Romo.
Badajoz - Valladolid, Sáiz.
Rayo Vallecano - Constancia, Serrano.
Hércules - Melilla, Martorell.
At. de Ceuta - Granada, Andrés Barragán.
Murcia - Algeciras, Ortiga.
Tenerife - Calvo Sotelo, Balaguer.

TERCERA DIVISIO?

(Grupo IV)

Motrico - MIRANDES.
Alavés - Eibar.
Villafranca Alfaro.
Oberena - Touring.
Chantrea - San Sebastián.
Calahorra - Mondragón.
Logroñés - Real Unión.
Euskalduna - Haro.

(Grupo XIII)

Astorga - ARANDINA.
JUVENTUD - Júpiter.
Salamanca - Hullera.
Castilla - Sabero.
Europa - Béjar.
Laciana - Ciudad Rodrigo.
Leonesa - La Bañeza.
Medinense - Ponferradina.

Por 4-2 venció anoche el Barcelona al Español

Hasta los 23 minutos del segundo tiempo el encuentro estuvo empatado

Barcelona. — El Barcelona ha vencido esta noche al R. C. Deportivo Español por cuatro tantos a dos. El primer tiempo finalizó con el tanteo de dos a cero favorable a los azulgranas.

Acertado arbitraje del colegiado Gómez Arribas.

A los cuarenta segundos de juego, una falta del Español en el centro del campo se encarga de lanzarla Benítez, fallan Bartoméu y Juan Manuel en el despeje y Zaballa, oportuno de cabeza, marca.

A los dos minutos aumentó el Barcelona la diferencia como consecuencia de un penalty transformado por Fusté y que el árbitro había decretado al desviar Mingorance una pelota con la mano en la misma área de gol.

Contrariamente a lo que cabía esperar, el Español no se desconcertó por estos dos goles encajados en frío, sino que por el contrario, siempre bien conducido por Di Stéfano, se lanzó abiertamente al ataque nivelando el juego sobre el terreno aun cuando el marcador permaneciese inalterable hasta la llegada del descanso.

A los 12 minutos de la segunda mitad un centro de Juan Manuel en posición de extremo derecho lo remató Di Stéfano en acrobática postura batiendo a Pesudo.

Tras este gol, dominio insistente españolista que dio su fruto dos minutos después al establecer el empate a dos Rodilla, rematando de cabeza un pase de Juan Manuel.

Domina el Español dando la impresión de poder desnivelar el marcador a su favor, pero la lesión de Rodilla, que se mantiene en el terreno de juego como figura decorativa, desarticula por completo sus líneas.

A los 23 minutos Fusté, al resolver un barullo ante el marco de Bartoméu provocado por un centro de Eladio, logró el tercer gol del Barcelona y faltando escasamente un minuto para el final, Zaballa obtuvo el cuarto al coronar con potente tiro por bajo una escapada desde el centro del terreno cuando mayor era la presión ejercida por el Español.

Partido interesante y bien jugado por ambas partes.

Por el Español destacaron Amas, Ramírez y Di Stéfano, siendo el elemento que más brilló en el Barcelona Fusté, aun cuando todo el conjunto dio la impresión de hallarse en magnífica forma y excelente moral combativa.

EMPATE DEL MESTALLA EN CADIZ

Cádiz. — Cádiz, 1; Mestalla, 1. A los 21 minutos del segundo tiempo falla el defensa central local, Claramunt se interna y entrega a Terol que, a portería vacía, consigue el tanto valenciano. A los 36, después de varios rechaces, Haro consigue batir al guardameta levantino Valero, estableciendo la igualada.

Arturo Pomar afectado de un desequilibrio nervioso

Madrid.—El diario «Pueblo» publica hoy una información de su corresponsal deportivo en Barcelona en la que se dice que el ex-niño prodigio y gran maestro internacional del ajedrez, Arturo Pomar, se halla internado desde hace quince días en un establecimiento psiquiátrico de la Ciudad Condal, a causa de un desequilibrio nervioso que hizo aconsejable tal medida.

La información añade que los médicos que le cuidaban se muestran altamente optimistas y creen que pasadas tres o cuatro semanas más, el primer ajedrecista español podrá reincorporarse a su vida normal e incluso volver a sus actividades deportivas, ya que el «shock» que sufre no tiene vinculación alguna con la práctica del ajedrez.

—

Nota de la R.—El padre del jugador, don Juan Pomar Arbona, ha manifestado a un redactor de «Alfil» que no sabía absolutamente nada sobre el internamiento de su hijo en un centro psiquiátrico, aunque admitió que desde hace unos seis meses se encontraba delicado, por lo que decidió apartarse, al menos momentáneamente, del ajedrez.

«Visité hace un mes en Barcelona a Arturito. En aquella fecha no le ocurría nada anormal. Lo único que tenía era agotamiento, por lo que, ordenado por los médicos, estaba sometido a una cura de reposo. Puede ser, sin embargo, que haya empeorado más adelante y se haya creído oportuno internarle», añadió el señor Pomar, quien justificó su ignorancia acerca de la reclusión explicando que se lo habrán ocultado para no alarmarle.—Alfil.

Comienza hoy la XIII Vuelta ciclista a Andalucía

Comprende 8 etapas y 1.263 kilómetros

Málaga.—A las cinco de esta tarde se ha verificado el precintaje de las máquinas y la entrega de los dorsales a los corredores que mañana, domingo, participarán en la XIII Vuelta ciclista a Andalucía, organizada por la Agrupación Ciclista Malagueña, con el patrocinio del Ayuntamiento y la colaboración de la peña Malaguista y el diario «Sur».

Participan equipos de: Groene Leewe, de Bélgica; el Ferrys, el Fagor y el Olimpia, de España.

Mañana se disputará la primera etapa: treinta vueltas al circuito del parque, con un total de cuarenta y ocho kilómetros.

Están previstas ocho etapas con un total de 1.263 kilómetros.

XII aniversario del Círculo Deportivo San Juan

Programa de actos que el Círculo Deportivo San Juan celebrará hoy, para conmemorar su duodécimo aniversario.

A las once de la mañana, partiendo desde el domicilio social, visita al cementerio de San José, donde serán rezados responsos y depositadas flores en las tumbas de los socios y familiares fallecidos.

A las doce, misa rezada que oficiará en el altar mayor de la Catedral el Consiliario de la Pascua del Deportista y canónigo de nuestro primer templo, M. I. Sr. D. Isidoro Díaz Murugarren.

A continuación, en el domicilio social, será servido un vino español, haciendo su aparición en público la Revista conmemorativa de dicho aniversario.

Expectación en torno al encuentro Real Sociedad - Burgos, de esta tarde

Sí, señores, el encuentro Real Sociedad-Burgos, a disputar esta tarde en Atocha, ha despertado expectación, interés, porque ante el cuadro donostiarra, el nuestro ha cuajado en El Plantío excelentes actuaciones, sin olvidarnos que también los blanquiazules nos dieron guerra alguna vez en Zatorre, donde aprendimos a recordar, por ejemplo, el nombre de Mendiluce...

Hemos hecho constar en ediciones precedentes que, en principio, parece ser que Soler tenía previsto sacar el mismo conjunto de la jornada anterior, con la única posible variante de Sein, en lugar de Echazarra, sin que podamos asegurarlo. Es decir que puede ser que jueguen Guti; Astorga, Zamora, Lolis; Sistiaga, López; Angelín, Pita, Fábregas, Sein y Chovi.

Teniendo en cuenta que también se han desplazado Payno, Múgica y Echazarra.

Por su parte, Galarraga sacará a Arriaga; Basterrechea, Martínez, Ormaechea; Arzac, Maiztegui; Beitia, Alfonso, Arregui, Eceiza y Cacho.

La pugna se desarrollará sobre barro, elemento que le va bien al Burgos y, acaso, no tan bien a determinados jugadores de la Real Sociedad, que tiene a su favor el propio ambiente y, claro está, el deseo de complacer a sus seguidores.

La afición burgalesa mantiene sus esperanzas en el equipo blanquinegro. A ver si esas esperanzas se ven correspondidas con la concesión de algún punto positivo.

BALONMANO

Comienza el campeonato provincial juvenil federado

Hoy dará comienzo la disputa del campeonato provincial juvenil federado de balonmano en el que intervienen cuatro equipos; competición que servirá para dar un campeón que habrá de representar a Burgos en el torneo nacional

Los partidos se disputarán con arreglo al siguiente calendario:

A las diez de la mañana, Delicias - Maestría; a las once, OJE - Congregación Mariana.

Ambos encuentros se disputarán en el campo del colegio de La Salle y dado que ha habido muchas renovaciones en todos los equipos, es muy prematuro todavía hacer pronósticos.

Asimismo, a las doce de la mañana y en el campo del Liceo Castilla, se disputará el partido correspondiente al campeonato nacional de Segunda División entre los equipos Arlanza y Aranda F. J. Dado que últimamente llevan haciendo unos estupendos partidos los muchachos arandinos y que se encuentran en gran forma los componentes del Arlanza, se espera un partido de mucha emoción y calidad.

Anteriormente a este partido y en el mismo campo, disputarán el partido final de los campeonatos escolares los equipos de Liceo y Magisterio. El partido empieza a las diez y media.

Boxeo

Hogberg tardará en volver al ring

Estocolmo.—El boxeador sueco Hogberg, que ha perdido su título de campeón de Europa de los pesos superwelters ante el francés Yoland Leveque, ha sido llevado a un hospital para ser tratado de una herida bastante seria en la mandíbula.

En el hospital estiman que el boxeador sueco no podrá volver a los rings en varios meses.

Campeonato de España de atletismo

Albina Gallo se clasifica en tercer lugar en 50 metros lisos

Madrid. — Esta noche se ha celebrado en el Palacio de los Deportes el II Campeonato de España de Atletismo de pista cubierta.

Durante el desarrollo de las pruebas, se han batido los records de salto con pértiga y salto de longitud. El primero lo logró el atleta vizcaíno Ignacio Sola, al rebasar —al tercer intento— el listón colocado a 4,85 metros de altura.

Luis Felipe Areta, en salto de longitud, hizo una marca de 7,45, batiendo así otro record.

En la prueba de 50 metros lisos femeninos, que fue ganada por la madrileña Emma Albertos, la atleta burgalesa Albina Gallo se clasificó en tercer lugar a dos segundos de la primera.

Contra el Júpiter se confirma la reaparición de Marcos, en la línea media

El partido dará comienzo a las 4'30

Ayer no nos molestamos en ir a comprobar cómo estaba El Plantío. Sin embargo, nos imaginamos cómo se pondrá hoy, teniendo en cuenta cómo estaba ya y la cantidad de lluvia que ha descargado.

En el caso que si en otras ocasiones, contra determinados equipos, el barro hubiera podido suponer un factor favorable muy digno de tenerse en cuenta, frente al contrincante de turno es muy posible que eso no cuente, a no ser que los jugadores que le integran sean tan jóvenes o tan flojos que no puedan realizar todo el esfuerzo que un campo embarrado exige, a lo largo de los 90 minutos de juego.

Pero no creemos que esto ocurra con el Júpiter Leonés, que es quien nos visita. Lo estimamos así, entre otras cosas, teniendo en cuenta su buena clasificación y sus pretensiones de salvar aquí el obstáculo que pueda suponerles el Juventud, con la mira puesta ni más ni menos que en derrotar en La Puentecilla al Salamanca.

El partido de esta tarde dará comienzo a las cuatro y media y será dirigido por el colegiado señor Carnero.

A Martínez Yuste le ha venido bien el poder contar con Marcos, que reaparecerá en la línea media. Le quedaba ayer, sin embargo, duda respecto de quién alinear en el puesto de extremo izquierdo, para el que cuenta con Arenas y el juvenil Iñiguez. Por cierto que al facilitarnos ayer la información nos dijeron que esta incógnita quedará despejada de acuerdo con el estado del terreno de juego, lo cual nos hizo gracia, porque, tal como decimos al comienzo de estas líneas, es de suponer cómo estará El Plantío desde el principio, pero sobre todo hasta el final...

La formación que presentará el cuadro blanquinegro, será ésta: Valle; Viruel, Goñi, Solaguren; Marcos, Maguregui; Prieto, Isidro, Arahuetes, Urigüen, Arenas o Iñiguez.

Además está citado el guardameta Arribas.

El equipo nos parece suficientemente fuerte como para sentirnos moderadamente optimistas. Y aún lo estaremos más si desde que empiece a rodar el balón comprobamos que Arahuetes sale con las mismas buenas disposiciones de jornadas anteriores y sus compañeros de línea le secundan también en la misma forma.

Por supuesto que el Júpiter no va a ser contrincante fácil, pero es que el Juventud está dispuesto a serlo mucho menos aún. Así se presentan las cosas a sólo unas horas del comienzo del partido, que, para no variar, presenciaremos el mismo y reducido grupo de espectadores de costumbre. Claro que, aunque pocos, si apoyamos todos, algo se notará también.

Hoy se disputa el Campeonato de España de ciclocross

Tendrá lugar en Beasain escenario fijado también para el mundial

Después de una misa que se celebrará en la basílica de San Martín, a las once de la mañana y de la presentación de unos treinta corredores que serán, aproximadamente, los que tomen parte hoy en la disputa del campeonato de España de ciclo-cross, a las doce se dará la salida a los participantes, en el campo de deportes de Loinaz, para cubrir el ya de por sí difícil y duro recorrido, que se agudizará aún más a consecuencia de las lluvias, en pos de la victoria final y de asegurarse un puesto en la selección que ha de representar a España en el próximo campeonato mundial a celebrar el día 27 en este mismo escenario.

Huelga decir que es Antón Barrutia el más calificado para erigirse vencedor en la modalidad para la que se encuentra bien preparado como lo ha puesto de manifiesto a través de los triunfos que lleva cosechados en jornadas precedentes. Contando, claro, con que Barrutia no sea objeto de la mala suerte, en forma de averías mecánicas, por ejemplo, que le sitúen en otro puesto cualquiera o le obliguen a retirarse. En cualquier caso le consideramos ya indiscutible componente del equipo español, quedando por determinar los restantes, aunque alguno más tenga asimismo asegurado el puesto.

Como burgaleses y aficionados al ciclismo, no podemos olvidar en esta jornada a nuestro malogrado paisano José Luis Talamillo, seis veces campeón nacional, que será hoy el gran ausente, junto con aquella otra más que prometedora gran figura del ciclo-cross que se llamó Aurelio Mendijur.

Que su recuerdo sirva de ejemplo y estímulo a los que siguen actuando, para que también éstos logren alcanzar los relevantes méritos conseguidos por aquéllos, a golpe de pedal sobre la bicicleta y a paso firme con ella a cuestas.

Traspaso por enfermedad aserradero madera

máquina volante 100 centímetros, motor 15 HP., afiladora, motosierra. Todo bien montado.

Informes, en CONFITERIA «EL BUEN GUSTO»

Mayor, 90. (Teléfono 3912)

PALENCIA

ELECTRA DE BURGOS, S. A.

Distribuidora de Iberduero

Teniendo que realizar trabajos urgentes de explotación en esta capital, efectuaremos, previo conocimiento y autorización de la Delegación de Industria, un corte en el suministro de energía eléctrica el día 14 del actual, desde la 1 horas de la tarde hasta las 2 horas de la misma, aproximadamente, a los centros de transformación siguientes: Granja María Paz, Granja Nuestra Señora de las Nieves, Granja El Correo, Casa de la Vega, Taller Postes, Calle 8 (obras), Calle 4 (obras), Calle 4 bis (obras), Calle 5 (obras), Loma Villimar, Correa (fábrica), M. Lock, Villatoro, Villatoro Yesera Barcenilla, Villatoro (Yesera Preciado), Villimar, Villímar (convento), Villímar (molino), Villafría, Letania, Moliner, Campsa, Aeropuerto (Torre de Mando), Aeropuerto (radio), Las Tablas, Los Delcalzos, M. Sánchez, Cótar y Polvorín de Orbaneja de Río Pico.

El corte anunciado afectará a todos los abonados en cuyo recibo figure, como Sector, alguno de los números siguientes:

405 — 481 — 482 — 495 — 525 — 526 — 527 — 529 — 826 — 837 — 838 — 839 — 1.040 — 1.050 — 1.060 — 1.070 — 1.080 — 1.090 — 1.110 — 1.115 — 1.120 — 1.130 — 1.140 — 1.150 — 1.155 — 1.160 — 1.165 — 1.170 — 1.180.

En caso de realizarse los trabajos antes de la hora indicada, se restablecerá el servicio sin previo aviso.

NUESTROS TELEFONOS:
REDACCION: 1280
ADMINISTRACION: 7149

PERITO INDUSTRIAL

se ofrece a empresa radicada en Burgos, dispuesto a seguir previamente período capacitación. — Teléfono 7188

ASESORIA TECNICO FISCAL Y ORGANIZACION CONTABLE

A. F. Y. - C. O.

Pone a su disposición un equipo técnico para la resolución de sus problemas relacionados con:

Organización y dirección contable de Empresas.
Constitución y transformación de Sociedades.
Regularización de Balances.
Estudio de Balances.
Asesoría fiscal sobre Contribuciones e Impuestos.
Asesoría en Juntas Evaluación.
Liquidación y tramitación de documentos de Seguridad Social.
Régimen Laboral.
Redacción de toda clase de recursos:

Director: VALENTIN AZOFRA SAN JUAN - Teléfono 4944

Motor Burgalés MODULO

Escuela de Conductores «SAN CRISTOBAL»
AGENCIA ESPINO
Defensores de Oviedo, 9 BURGOS

JOHN DEERE
EQUIPOS INDUSTRIALES
BULLDOZER
EXCAVADORAS
ALMACENES CAMARA
San Pedro y San Felices, 22 - Tfno. 3888 - BURGOS

Servicio STA CRUZ, 2
SANTANA LAND-ROVER

Vespa DIASA MADRID, 26

AUTO-CAMION
BORGWARD
AYALA MADRID, 16

CICLOMOTORES
TORROT
Ciclos AYALA
Madrid, 16

MONTESA
Hnos Mata
VITORIA, 19

Lambretta
Mobylette
Merced, 13

BULTACO
AYALA
MADRID, 16

MOTOCICLETAS DERBI
HERMANOS FUENTE
San Pablo, 18

RENAULT servicio
BURGENSE, 16

MOTOCICLETAS
OSSA
Hnos Mata
VITORIA, 19

ESTETICA BELLEZA
AFRICA CUBERO
(Diplomada en París por "Academie Institute Scientifique de Beauté")
MANICURA — MASAJES FACIALES — LIMPIEZA Y TRATAMIENTO DE CUTIS Y CUELLO
DEPILACION A LA PINZA Y A LA CERA (PROCESO FRANCES)
TRATAMIENTO DE ADELGAZAMIENTO NUEVO EN ESPAÑA PARA ELIMINAR LA CELULITIS (SAUNA Y BANDAS VIBRATORIAS PARA ADELGAZAMIENTO PARCIAL)
Héroes de la División Azul, 3, 2.°, centro

¿ES POSIBLE...? SI SEÑORES
VIVIENDAS
PRINCIPIO AVENIDA DEL CID. CALLES MATADERO Y MELCHOR PRIETO.
CUATRO Y CINCO AMPLISIMAS HABITACIONES, ALGUNAS DE 20,5 METROS CUADRADOS.
CALEFACCION POR CALOR NEGRO.
COCINA COMBINADA.
ASCENSOR-DESCENSOR.
UNO Y DOS CUARTOS DE BAÑO.
PORTALES DE LUJO.
ENCHAPADOS HASTA EL TECHO.
ENSAMBLAJES PRIMERISIMA CALIDAD.
ARMARIOS EMPOTRADOS.
COMODISIMOS PAGOS, RESTO HASTA DOCE AÑOS.
LO CONSTRUYE ALONSO Y ARTECHE, S. A. DE LA CONSTRUCTORA INMOBILIARIA GALINDO, S. A.
VENDE EN EXCLUSIVA:
AGENCIA PALENCIA
PLAZA CALVO SOTELO, 6. — BURGOS.

"REPRESENTANTE"
introducido en ramo de confección, lo precisa industria de primer orden, para venta en Burgos y Vitoria de mobiliario, percheros, mostradores, estanterías, etc. — Dirigir escritura a mano, adjuntando fotografía actual, al número 4.938 de Puertaferrisa, 18 pral., 2.ª B. — BARCELONA.

M.E.C.D. 2017

Diario de Burgos

FUNDADO EN 1892

Propagandas — Folletos — Revistas

OFFSET — TIPOGRAFIA — FOTOGRABADO

TALLERES GRAFICOS «DIABUR»

Vitoria 13 — Teléfono 2852 — Apartado 46

Figura de la semana

Rita Pulido

Por Enrique CUBILES

DESDE luego, con Rita Pulido todo ha sido distinto.

Desde años innumerables los españoles teníamos puesta nuestra mejor esperanza deportiva en una próxima Olimpiada. Cuando se hizo realidad la de Japón, quién más, quién menos, otorgaba mentalmente alguna medalla a España. Sobre todo en natación, donde nombres jóvenes prometían algún éxito. Sin embargo, la Olimpiada significó un completo fracaso para nuestros atletas, aún no bien preparados.

Pero ya digo que con Rita Pulido, todo ha sido distinto.

Ella, jovencísima campeona de España quince veces, bonita internacional en 48 ocasiones, incluso dos veces olímpica, fue una figura oscura de aguas adentro (pese a lo cual, logró batir el record de España), pero luminosa, atrayente y piropeada, de aguas afuera. Ya recordarán ustedes que los nipones no resistieron a la dulce tentación de otorgarle la "medalla" olímpica a la belleza, tras de lo cual, Rita fue la deportista más fotografiada, admirada y envidiada (naturalmente por las otras olímpicas) de todo Tokio. Después de aquel éxito lógico —lo bobo habría sido sorprenderse de que la gente exprese su buen gusto— los españoles la proclamamos "figura popular y guapa 1964", aunque a mi modo de ver, era un descubrimiento algo tardío, sin gracia e impropio de nuestra fama de adelantados en cuestiones de belleza.

Ahora, Rita Pulido se retira. En serio, para no volver al agua más que en verano o porque sí, pero sin entrenador ni cronómetros. Ella acaba de razonarlo con una gran verdad: "Prefiero retirarme en pleno triunfo, por la puerta grande". Cualquier puerta tiene que sentirse grande si Rita pasa por ella. Pero al mismo tiempo, qué duda cabe de que el anuncio de su marcha oficial del deporte activo ha puesto un puñado de sombra en las soleadas piscinas —o en el mar— donde desde tan chiquita aprendió esta canaria guapa a ser un pez que nada muy bien en estilo "crawl" o "mariposa"

En compensación, Rita ha manifestado en estos días su deseo de hacerse socorrista, buena socorrista y representar a España en el campeonato mundial. Sin quitarle importancia a esto del campeonato, parece razonable ver con buenos ojos su propósito, sobre todo por lo que tiene de humanitario servicio. Ir a tomar un baño al Mediterráneo, por ejemplo, empezar a tragar agua en un momento de apuro y encontrarse a continuación socorrido por Rita Pulido es una grata posibilidad en la que sin duda pensarán muy pronto las agencias turísticas.

Al mismo tiempo, y también en calidad de compensación para quien hasta hace unos días fue su novio, Riti (así le llaman familiarmente) acaba de casarse en Las Palmas, poco después de recibir un homenaje de despedida, precisamente en el Club donde nueve años atrás comenzó sus éxitos natatorios.

Rita Pulido confesó en más de una ocasión su afición por la casa y cuanto se relaciona con el hogar. Esto obliga a pensar que nuestra campeona no padecerá nostalgias de su abandonado deporte. Está claro que si el buen aficionado ha perdido una encantadora figura, ya habitual en las piscinas, la asociación de amas de casa, que también tiene sus derechos, la ha ganado para sí. Ahora pasarán los años, como es de precepto, y un buen día, decidirá saborear la dulce retrospectiva de sus éxitos, contando aquel primero en que con once años se proclamó campeona por primera vez. Entonces, cuando uno de sus hijos le pregunte:

—Mamá, ¿qué ganaste en Tokio?

Rita Pulido podrá contestas, con legítimo derecho:

—Gané la prueba de los mil metros guapa, hijo.

Dibujos con siete errores

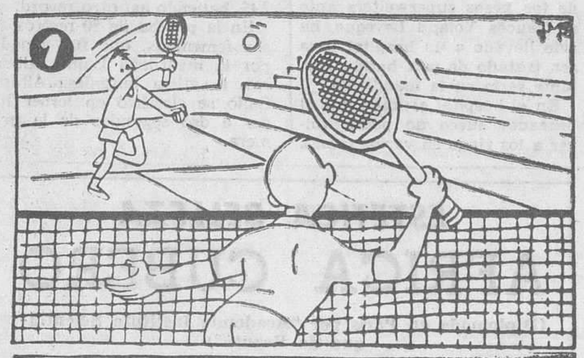

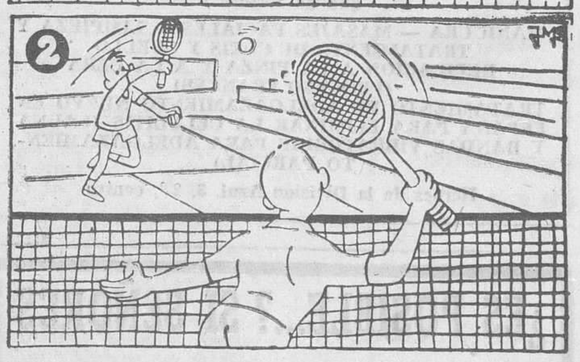

Estos dos dibujos son aparentemente iguales. Siete diferencias los separan. Si es usted buen observador debe descubrirlas antes de cinco minutos

(La solución mañana)

Nuestros colaboradores

Dos españoles y un Premio Nobel

Por Gregorio MARAÑON MOYA

ESTOY con Azorín. He venido a verle, en nombre de un grupo importante de españoles, para rogarle su firma en la petición del Premio Nobel de Literatura para José María Pemán.

Me dice —¡qué gran memoria, la suya! «Ya lo firmé hace dos años. Quiero mucho a Pemán».

Y me habla largamente —con esa voz dulce y cortante, a la vez— de la persona y de la obra, ejemplar, de José María Pemán.

«Yo ya no escribo —dice— ni salgo desde hace dos años. Me levanto a las ocho de la mañana y me siento en este sillón. Y leo. Leo, hasta la hora de almorzar. Leo mucho y como poco. Es un régimen que recomiendo a todos los españoles».

—¿Y qué come usted, don José?, le pregunto. «Un caldo —me contesta— y mermelada de manzana con tres galletas. Y Youghourt».

Azorín, con sus 92 años, habla como ha hablado siempre: con claridad y nitidez. Reduce las cosas a una síntesis pura y admirable. Sin retórica. Hace del idioma una columna vertebral sin vértebras inútiles.

Le contemplo en su sillón. Pulcro. Bien afeitado. Envuelto en su bata de gran señor. Que es lo que es Azorín: un gran señor.

—o—

Hace ya tres años, el Instituto de Cultura Hispánica fue a visitarle para entregarle la Placa de Miembro de Honor que le había concedido su presidente, el ministro de Asuntos Exteriores don Fernando Castiella.

Azorín leyó una cuartilla, tan llena de sentido hispánico —sentido mediterráneo y latino— que la reproduzco literalmente:

«Deseo relaciones cordiales entre España y los pueblos americanos de habla española. Podemos imaginar un español que visita por primera vez alguno de esos pueblos donde se habla castellano. No se aloja en cómodo hotel de populosa ciudad; va a parar a casa de un labrador, en pleno campo, en contacto con la Naturaleza. ¿Cuál será en América, en la América de lengua española, la mínima expresión de la propiedad agraria? En España tenemos pegujaleros, quiñoneros, terruñeros. En pueblo levantino que conozco hay labrantines que poseen un «troset», un pedacito de tierra que cuidan y aman como un vergel. En América la tierra sobra. En Amé- hay ríos como mares. No podríamos ver allí lo que en España vemos todos los jueves en una de las puertas de la catedral de Valencia.

El visitante primerizo de América iría observando la vida y las faenas del labrador. ¿Cuál es su vocabulario? ¿Cuáles son sus aperos? ¿Cuál su tren diario, desde el alba al ocaso? Y como a ese visitante le suponemos un poco artista, a la par que estas observaciones, iría imbuyéndose —con toda su sensibilidad— del aire, de la luz, de los colores, del temple de la soledad, del sentido de los silencios, de los crepúsculos, de los ruidos diversos, de los olores —cosa esencial en la literatura moderna— de los yentares, de las primitivas canciones... ¿Y no sería todo esto hispanidad? No sería una hispanidad de lo humilde, de lo cotidiano, de lo sencillo, una hispanidad en la que podríamos poner tanto amor, tanto fervor como en la grande y gloriosa?

De los tres modos de vida que diseña Fray Luis de León, ¿cuál prefiere y cuál nos propone? La vida de labranza.

Al despedirnos, Azorín me da recuerdos para Pemán y añade: «El Instituto Nobel sólo ha concedido cinco premios a España: Echegaray, Cajal, Benavente, Juan Ramón Jiménez y el doctor Ochoa. Como verá, tres durante la Monarquía constitucional y dos, estos años, a españoles que han vivido —Juan Ramón Jiménez— o viven —Ochoa— fuera de la Patria. Deseo que den un premio Nobel a un español que se lo merece, como Pemán y que, además, no viva fuera de España».

En el pasillo de la casa de Azorín, están colgados dos retratos: el de Montaigne y el de Stendhal. Yo soy, desde mi infancia, un lector permanente de Stendhal. Recuerdo esta frase suya: «La originalidad y la verdad, está en los detalles».

Eso es Azorín: el gran maestro de los detalles.

Por las viejas calles gaditanas paseaba yo, hace poco, con José María Pemán. Me hablaba de muchas cosas. Entre ellas de la Real Academia Hispanoamericana de Cádiz, que él preside y que él ha mantenido viva y académica.

Recordaré siempre cuanto me dijo sobre la gran política cultural hispanoamericana. Todo cuanto me decía, era una política cultural hispanoamericana. Todo cuanto me decía, era una lección transida de talento; de experiencia profunda y noble; de entrañable emoción española y americana; de visión certera del hoy y del mañana.

Cuando Pemán me dejó, me quedé contemplando la puesta de sol, sobre la mar atlántica impregnada ya de olor y color mediterráneo.

Y pensé mucho, mucho, sobre las últimas palabras de Pemán que me decía cómo la Reina Isabel y cómo Colón no hicieron más que andar y andar.

Sí. Que la Hispanidad no conozca ni la siesta ni el sueño. Que la Hispanidad sea una sola cosa: acción.

Las olas, suaves de ritmo y de ruido, me trajeron al oído este verso de Machado: «Caminante no hay camino. Se hace camino al andar».

LOS AMERICANOS PREPARAN SU NAVE LUNAR FOTOGRAFICA

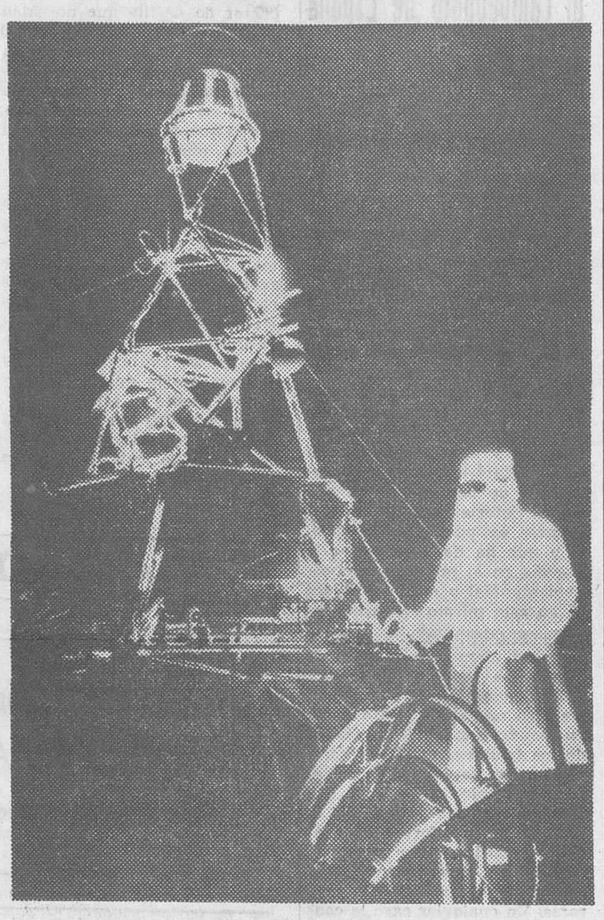

Esta es la nave lunar fotográfica norteamericana perteneciente a la serie de proyectos «Ranger», que está preparada para un lanzamiento similar al que acaban de efectuar los rusos. En la foto la vemos en la sala aséptica del laboratorio de propulsión a chorro de Pasadena (California). El laboratorio está dirigido por el Instituto de Tecnología de California para la Agencia espacial de los Estados Unidos. — (Foto FIEL)

En 400.000 toneladas se citra la producción de azúcar en la actual campaña

Desde el martes, los franceses no necesitarán pasaporte para entrar en España

MADRID.— Había expectación ante el anuncio de la conferencia de don José María de Areilza, embajador de España, sobre el tema "España, ante la encrucijada del Mundo". El conferenciante y el tema la justificaban. El salón del club "Pueblo", lleno de políticos, diplomáticos y escritores. Tras recordar que en 1960 se creyó que el Mundo quedaría repartido entre las "superpotencias nucleares", que terminarían entendiéndose —creencia que se disipó al aparecer el "tercer mundo"— la disidencia china, el europeísmo gaullista y el despertar de Hispanoamérica, el orador aludió certeramente la fenómeno de China y dijo que no es razonable ignorar que existe un Estado que comprende en sus fronteras la quinta parte de la raza humana, reconocido oficialmente por cincuenta y seis naciones aunque Pekín no se haya sentado aún en la ONU. Se refirió seguidamente a la postura gaullista, afirmando que el presidente francés tiene una concepción de la Europa actualmente posible y que esa Europa de los Estados no es la entidad supra-nacional integrada del "gran designio", sino una Europa consciente de sí mismo, que sería una gran potencia capaz de dialogar con Estados Unidos y Rusia. Y así debe entenderse la tan traída y llevada frase del general De Gaulle: "Del Atlántico a los Urales. Ante la encrucijada del Mundo, España debe estar presente si Europa se pone en marcha y la más viable para nosotros es la "Europa de las patrias", preconizada por De Gaulle. Sobre nuestras relaciones comerciales con el Este, estimó lógico que se mantuvieran con esos países relaciones permanentes como las que tienen todas las naciones de la Alianza atlántica. Terminó el conde de Motrico manifestando su firme creencia de cue nuestros país sabrá hallar su rumbo y recordó las palabras de Unamuno: "Una nación no se ve y se conoce y se afirma sino frente a otras naciones, mirándolas y mirándos".

El conde de Motrico fue calurosa y largamente ovacionado

Lea Vd. DIARIO DE BURGOS

VERDES

DE LO DICHO, NO HAY NADA

Lima.— La Asociación de banqueros británicos ha informado el martes que la supuesta herencia de mil millones de dólares del fallecido Antonio Pastor Merino, no existe. Más de 300 presuntos herederos de siete países entre ellos España, han presentado reclamaciones sobre la herencia.

El juez Fernando Cochella ha dicho que ha sido notificado oficialmente por la Asociación de banqueros británicos de que esa suma —que se dice estaba compuesta de oro y joyas— no se encuentra depositada en su jurisdicción. Se decía que el tesoro había sido depositado en el "Royal Bank" de Escocia en 1803.

El Banco citado y otras entidades bancarias afiliadas a la Asociación, declaran que han llegado a la conclusión de que tal fortuna no existe.

Las reclamaciones sobre la supuesta herencia se han recibido de residentes en España, Argentina, Colombia, Ecuador, Guatemala, Perú y Estados Unidos.

PRIMOGENITURA Y GENIALIDAD

Al parecer, la probabilidad de que de haber un genio en la familia sea el primogénito, es una hipótesis fundada razonablemente. La primera investigación sobre el caso la llevó a cabo un profesor británico, sir Francis Gallon, en 1874. Sus apreciaciones fueron confirmadas en 1916 por el doctor americano E. L. Clarke, y ahora parece que están a punto de quedar establecidas definitivamente por las investigaciones del profesor de Psicología de la Universidad de California, William D. Altus, que asegura que es una verdad demostrada estadísticamente, pero con una añadidura, la de que tiene tantas probabilidades de llegar a genio el último nacido como el primero. Excepciones a la regla: John F. Kennedy, segundo hijo; George Washington, cuarto, y Woodrew Wilson, quinto.

CUADRO

En el vetusto casino de Aranjuez hay un soberbio cuadro mural, lo pintó Santiago Rusiñol, el artista enamorado del Real Sitio. El era socio de la entidad y, entre partida y partida, subía a una pequeña escalerilla y daba unas cuantas pinceladas en una de las desnudas paredes. Luego descendía, se doblaba al cinco y seguía fumando su pipa. Así nació un bellísimo cuadro, que, naturalmente, siguió allí. Pero ahora el propietario del inmueble ha desahuciado a Casino, lo que ha planteado el problema de que el cuadro está pintado sobre la pared interior de la fachada principal. La solución ha sido que el alcalde ha conseguido que la propiedad autorice a la Junta del Casino a retirar el cuadro mural, cuyo motivo es un atardecer en el Jardín del Príncipe.

TEATRO

En el Teatro de la Zarzuela se estrenó ayer una de las obras teatrales así llamadas, zarzuela, cuando todos creíamos que no había ya más zarzuelas que las de entonces, las que aburren a los de la nueva ola y emocionan a los de la vieja, a la que nos honramos en pertenecer. Pero por lo visto hay valientes o románticos que se lanzan por ese camino. Se llama «La canción del mar», libro del gallego Antonio Quintero, avezado autor, que proporcionó oportunidades magníficas al autor de la partitura, Manuel Parada, que no las desaprovechó, ni mucho menos. Partitura copiosa y variada, rica en melodías. Como dicen los de los telefilmes, «un buen trabajo». Autores e intérpretes fueron muy aplaudidos.

PREMATURO

Ha llegado a Barajas, procedente de Palma de Mallorca, Vicente Bayo Albear, de catorce días de edad. Viene en una incubadora, acompañado de su abuela. Sus padres se han quedado en Palma hasta que la madre se reponga totalmente. Vicente, impaciente por ver este embrollado Mundo, ha surgido dos meses antes de lo debido. Y de ahí la incubadora. Ha sido trasladado a una clínica. Pesa un kilo ochocientos gramos, como los panes de dos kilos. Suponemos que habrá batido todas las marcas de juventud en eso de los viajes en avión.

NOTICIAS BREVES

Llueve incesantemente.

—Don Esteban Bilbao se halla mejoradísimo de su enfermedad.

—A partir del 15 de Febrero próximo los franceses no necesitarán pasaporte para entrar en España. Les bastará con la tarjeta nacional de identidad.

—Se estudia el establecimiento de una línea directa de barcos entre España y Chile.

—Producción de azúcar en la actual campaña, 400.000 toneladas, con las que sólo quedará cubierto el 60 por 100 del consumo nacional.

—En Abril circularán los "Metros" con seis unidades.

DIARIO DE BURGOS se vende en Madrid en "Kiosco Cibeles"

LA PROFESION DE MODELO SE COMPLICA MAS CADA DIA

Por MARIA

LA profesión de modelo es de apariencia envidiable pero de un trabajo agotador y de un esfuerzo continuado. En más de una ocasión me referí a la vida de estas muchachas que lucen los más bellos trajes del Mundo, pero no siempre cuando les apetece, y a costa de muchos sacrificios.

Para ser modelo no basta como ocurría anteriormente— con una silueta que encaje dentro de unas medidas inflexibles —ya saben, tantos centímetros de cintura, tantos de estatura— una modelo ha de tener una personalidad acusada, hasta el punto de que, a veces, esa personalidad —ahí están los nombres de Bettina, Lucky, Kouka— inspiraban una moda. Una modelo ha de saber moverse con gracia, sonreír y tener aspecto de soberana. Saber andar suponía una de las asignaturas fundamentales de la modelo.

Actulmente parece que se pretende exigirles más.

Existe un movimiento, dentro del propio núcleo de modelos— la noticia nos viene de Francia— con la pretensión de que las maniquíes pasen por una escuela, que les estará especialmente dedicada, donde puedan aprender el arte de la dicción y de la expresión dramática.

¿Justificación de esta medida?

Que la muchacha que presenta la moda no sea, únicamente, una figura muda que se mueve sino que esté capacitada para dialogar con las clientes acerca de los trajes que llevan pero no de forma rutinaria sino de modo convincente.

—¿Acertada la medida?

La cuestión se ha planteado, pero no todos opinan lo mismo.

Nuestros teléfonos

Redacción 1280

Administración 7148

Pasando el rato

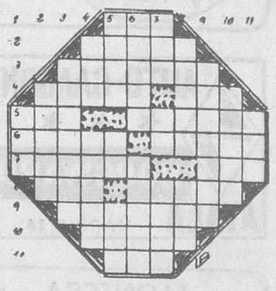

HORIZONTALES. — 1: Gracia, donaire. — 2: Vasos sanguíneos. — 3: Villa de Castellón. — 4: Ciudad francesa. Artículo. — 5: Tanto futbolístico. Devastar. — 6: Exhibe. Pico pirenáico. — 7: Vestido de sacerdote. Calamidad. — 8: Apócope. Reclutan gente para navegar. — 9: Composiciones poéticas. — 10: Planta de semilla oleaginosa (pl.). — 11: Sacerdote guerrillero ayudante de Palafox.

VERTICALES. — 1: Fluído aeriforme. — 2: Enteros, cabales. — 3: Adornos en espiral del capitel jónico. — 4: Infame. Con abundantes cabellos blancos (pl.). — 5: Concavidad. Preposición. Pronominal. — 6: Piña americana. Separa, distancia. — 7: Hogar. Siglas comerciales. Letra griega (pl.). — 8: Sabio griego. Pronominal. — 9: Reverencias humildes. — 10: Lucifer. — 11: Catálogo.

FUGA DE VOCALES

L. .mb.c..n d. d.m.n.r l.s .nt.nd.m..nt.s .s l. p..r d. l.s .mb.c..n.s

N.P.L..N

SOLUCIONES

Al crucigrama:

HORIZONTALES. — 1: Idólatra. — 2: Coraza. — 3: Mesa. In. — 4: Fijo. Amó. — 5: Ana. Olas. — 6: N. Oren. — 7: Agatas. — 8: Les. Lado. — 9: Emir. Sos. — 10: Seras. Sa.

VERTICALES. — 1: IO. Fanales. — 2: Domino. Eme. — 3: Oreja. Asir. — 4: Laso. Og. Ra. — 5: Asa. Oral. — 6: Ta. Aletas. — 7: Imanados. — 8: Arnés. Sosa.

Al jeroglífico:

Lo anunció Senén

A la fuga de vocales:

El que tiene imaginación y no se educa, tiene alas, pero no tiene pies.

MONTESQUIE

A los siete errores:

Nube, esquí más largo, abeto más alto, manga del jersey, abeto más alto, abeto más alto y turbante.

CABEZA DURA

—Se dice que entre los negros del Senegal circula la siguiente historieta:

Un senegalés se presenta al juez diciendo que un blanco le ha golpeado.

—¿Con qué te golpeó? —pregunta el juez.

—Con una plancha.

—¿Y dónde te dio?

—En la cabeza.

—Pues no debe haberte golpeado muy fuerte porque no tienes ni un chichón.

—¡Oh, señor juez! —exclamó el negro—. Mire usted la plancha y verá cómo quedó.

PARECIDO

Añadamos uno más a la lista innumerable de parecidos que todo el mundo conoce:

—¿En qué se parece una casa ardiendo a una casa desalquilada?

—No sé.

—Pues en que de la casa ardiendo salen llamas y en la desalquilado llamas y no salen.

¿Te llegó la noticia?

OPINION, Por Ruy

—En la Luna hay agua..., ¿pero vosotros creeis que ésto es noticia?

M.E.C.D. 2017