APARTADO DE CORREOS 46
TELEFONOS: REDACCION 1280
ADMINISTRACION 7148
DEPOSITO LEGAL BU - 5 - 1958

Diario de Burgos

FUNDADO en 1891

MIERCOLES, 13 DE OCTUBRE DE 1965
AÑO LXXV NUMERO 23.003
EJEMPLAR: DOS PESETAS

ESPAÑA ENTERA CELEBRO AYER EL «DIA DE LA HISPANIDAD»

Los actos de la conmemoración oficial tuvieron lugar en Cádiz

Doña Carmen Polo de Franco asistió al homenaje rendido por la Guardia civil a la Virgen del Pilar

Extraordinaria brillantez de la fiesta mayor de Zaragoza

Madrid. — España entera ha celebrado hoy el "Día de la Hispanidad". Los miembros del Forum Universitario Iberoamericano de Madrid, efectuaron una ofrenda floral ante el monumento a Isabel la Católica. Pronunciaron unas palabras el representante de la Confederación de estudiantes hispanoamericanos residentes en España, y el representante del Instituto de Cultura Hispánica.

El ministro consejero de la Embajada argentina y personal de la misma, en nombre de su país efectuaron, también, una ofrenda floral ante el monumento a la Reina Isabel la Católica y ante el monolito levantado en el parque del Retiro madrileño para conmemorar la festividad del "Día de la Raza" en la Argentina. Los asistentes guardaron un minuto de silencio ante la efigie de Isabel la Católica.

El Cuerpo consular acreditado en Barcelona, efectuó la tradicional ofrenda de flores al pie del monumento a Colón.

CONMEMORACION OFICIAL

Cádiz. — Se han celebrado con toda solemnidad los actos conmemorativos oficiales del "Día de la Hispanidad". Destacó, entre los actos, un Te Deum al que asistieron los representantes diplomáticos hisaponamericanos, ocupando lugares destacados el subsecretario del Ministerio de Asuntos Exteriores, que representaba al ministro, el capitán general del Departamento marítimo, embajadores, encargados de Negocios y cónsules, Ayuntamiento y Diputación, así como numerosísimo público.

A la una de la tarde se celebró un acto académico presidido por el subsecretario de Asuntos Exteriores.

Abierta la sesión, se concedió la palabra al director del Instituto de Cultura Hispánica D. Gregorio Marañón Moya, quien recordó unas palabras pronunciadas por el ministro de Asuntos Exteriores el pasado año en Guernica, con motivo de la conmemoración del 12 de Octubre sobre el concepto de Hispanidad. Más adelante estudió el señor Marañón, la labor que ha desarrollado el Instituto de Cultura Hispánica, dedicando elogios a los embajado-

(Pasa a sexta pág.)

Imposición al Caudillo del collar de la Orden del Santo Sepulcro

El Consejo de la histórica Orden de Caballería acudió con tal motivo al Palacio de El Pardo

Madrid. — En el Palacio de El Pardo, se ha celebrado esta mañana, el acto de imposición del collar de la Orden del Santo Sepulcro a S. E. el Jefe del Estado.

Después de unas palabras del marqués de Mocci, y del Padre Lejisima, monseñor Tito Manzini dio lectura, en latín, al Decreto de concesión. Don Joaquín Bau, lugarteniente de Castilla y León, habló seguidamente, señalando el honor que tenían de ser portadores del gran collar de la Orden, reservado a los jefes de Estado representantes de toda Europa. "El refrendario perpetuo me ha favorecido en el deseo de que las palabras de ofrecimiento del gran collar sean leídas en español por este lugarteniente. Nosotros, señor, hemos vivido vuestra colosal obra como cruzado, primero, y como pacificador generoso, justo y fraternal después, por lo que merecéis la gratitud de toda la cristiandad por cuanto hicisteis y por cuanto sufristeis, sangrando vuestro corazón tantas veces. Dedicasteis toda una vida al servicio de Dios y de la Patria. Que Dios os bendiga". A continuación dio lectura al ofrecimiento.

Seguidamente, el marqués de Mocci procedió a imponer a Su Excelencia el Jefe del Estado el gran collar de la Orden. Terminada la ceremonia, el Caudillo dijo:

"Es para mí un gran honor recibir este collar de la Orden del Santo Sepulcro y al mismo tiempo, agradecerlo al Consejo de la Orden y a todos cuantos han puesto su voluntad en ello. En estos años de renovación de la Iglesia tenemos también que renovar nuestras órdenes y nuestra voluntad al servicio de la Iglesia católica. Es para mí una satisfacción y un honor estrechar vuestra mano, como compañero de la Orden, deseándoos miles de felicidades en el futuro".

Su Excelencia impuso después al marqués de Mocci, la gran cruz de Isabel la Católica.

SIGUE LA MEJORIA DE JOHNSON QUIEN TODAVIA SUFRE MOLESTIAS

Es probable que nuevos aumentos de tarifas eleven la barrera aduanera del Mercado Común

Primer Gobierno noruego no socialista, después de treinta años

Washington.—El presidente Johnson ha pasado una noche tranquila «con sueño profundo», pero continúa experimentando algunas molestias a causa de la operación de vesícula a que fue sometido recientemente y no recibe aún visitas oficiales.

En el quinto día de su convalecencia postoperatoria, el presidente se halla todavía siguiendo las prescripciones de sus doctores, los cuales le han recomendado reposo absoluto para acelerar su recuperación.

En la Casa Blanca, el secretario de Prensa de la Presidencia, W. D. Moyers, ha declarado a los periodistas al ser interpelado sobre si los médicos consideran que el presidente comenzará a ocuparse de los asuntos de gobierno ya más activamente: «No. Definitivamente no, por ahora».

BARRERAS ARANCELARIAS

Bruselas. — El «boicot» que efectúa Francia al Mercado Común pudiera dar lugar a que los exportadores norteamericanos tropezaran con una barrera de tarifas arancelarias aduaneras aún más elevadas en la Europa de los «seis» para el año próximo.

La Comisión ejecutiva del M. C. tiene en estudio varias formas tendentes a impedir que las elevaciones arancelarias se apliquen, mas es supceptible de que sea obstaculizada en este proceder por el propio Consejo de ministros de la Comunidad occidental, la cual deberá aprobar las sugerencias de la Comisión en aquel sentido, pero que no podrá hacerlo en razón del «boicot» que ejerce Francia. Los incrementos de tasas aduaneras se aplicarán a todos los Estados no miembros del Mercado Común y no se levantarán por ahora.

En lo que respecta a productos de las Naciones de la Comunidad las tarifas arancelarias de éstos serán beneficiadas en general por una rebaja del diez por ciento, cuya entrada en vigor ha sido fijada para el primero de Enero próximo.

Expertos observadores han calculado los incrementos de tasas aduaneras de un uno a uno y medio por ciento, pero en cuanto concierne a algunos artículos aún pudieran ser más elevadas y alcanzar incluso un cuatro por ciento más sobre las actuales tasas. El incremento en los aranceles para el «exterior» de la Comunidad se ha producido porque los Estados miembros del Mercado Común anticiparon las reducciones de tarifas, cuyos Gobiernos esperaban que se negociaran este año dentro del «round Kennedy».

NUEVO GOBIERNO EN NORUEGA

Oslo. — Un nuevo Gobierno compuesto por miembros de cuatro partidos políticos no socialistas y presidido por Borten (del partido agrario centrista) ha asumido el Poder hoy poniendo fin a un largo período de treinta años durante los cuales gobernaron casi continuamente los socialistas.

El nuevo Gobierno consta de seis conservadores, seis liberales y el resto proceden del partido cristiano popular y agrario.

AMENAZA DE INGLATERRA

Damasco. — El presidente de la Federación General de Sindicatos, Khaled Al Jundi, amenaza con suspender el suministro de petróleo árabe a Gran Bretaña si el Gobierno británico continúa con su actual política en Aden.

La O. N. U. pide a Gran Bretaña que use la fuerza en Rhodesia si es preciso

Por su parte, el Gobierno de Salisbury parece decidido a declarar la independencia de un modo unilateral

Salisbury (Rhodesia).—El regreso de Londres del primer ministro de Rhodesia Smith, ha sido acogido con un entusiasta recibimiento, por parte de más de mil compatriotas suyos de raza blanca. Casi inmediatamente después de su llegada, Smith presidirá una reunión del Gobierno, que pudiera ser decisiva para el futuro del país, según los comentarios públicos y los que han trascendido de fuentes allegadas a las altas esferas de Salisbury.

Es opinión generalizada que en ese Consejo de ministros se decida si el país declarará unilateralmente su independencia, ahora que el Gobierno británico se la ha negado.

El primer ministro, tan pronto descendió del avión dijo a los periodistas que sería un acontecimiento que la colonia fuese independiente para Navidades. "Creo que, en interés de

(Pasa a sexta página)

Según un informe médico en Uruguay...

Aumento pavoroso de casos de cáncer entre los fumadores

Montevideo. — Según un informe elevado al Gobierno por una comisión integrada por destacados cancerólogos del país, en estos últimos años el cáncer de pulmón ha aumentado la mortalidad en un mil por ciento en los fumadores habituales y en dos mil por ciento en los muy fumadores y que los cigarrillos son los más perniciosos para la salud.

El nuevo vicesecretario general del Movimiento jura su cargo

En la Secretaría general del Movimiento ha jurado su cargo el nuevo vicesecretario general, don Alejandro Rodríguez de Valcárcel. Al acto asistieron los ministros de Justicia, Agricultura, Comercio y secretario general del Movimiento. En la foto vemos el momento del juramento. — (Foto Fiel)

Aplauso unánime del Concilio a la intervención de S. S. el Papa a cerca del celibato eclesiástico

Se da por concluído el debate sobre «Misiones»

Ciudad del Vaticano. — En la 147 congregación general han continuado y concluído la discusión del esquema de "Misiones" y las votaciones a las enmiendas sobre el de "Formación sacerdotal".

Al comienzo de la sesión, monseñor Felici, después de recordar que hoy se cumple el tercer aniversario de la primera congregación general de este Concilio ayer por el Papa a dicho purpurado, en ella, el decano del Sacro Colegio y primer miembro del Consejo de presidencia del Concilio, comunica que ha dado a conocer el pensamiento y voluntad del Papa, acerca del celibato eclesiástico, a toda la Asamblea que había acogido con aplausos la intervención pontificia. Nuevos aplausos subrayaron la respuesta del Cardenal Tisserant.

Más tarde, el secretario general, interrumpiendo brevemente el debate, comunicó que el Papa había establecido la celebración de una sesión pública el día 28 del actual mes de Octubre, séptimo aniversario de la elección de Juan XXIII, para aprobar y promulgar los Decretos que estimara oportunos y que serán dados a conocer a su debido tiempo. En esa sesión el Papa concelebrará con otros Padres la Santa Misa, que será aplicada por la paz del Mundo.

Intervinieron en el debate sobre la actividad misionera de la Iglesia 17 Padres, entre ellos los Cardenales Rugambwa, de Tanzania; Suenens, de Bélgica y Zoungrana, del Alto Volta. Los trece restantes fueron los monseñores: D. Souza, arzobispo de Bhopal; Gurrens, obispo jesuita, ex misionero belga; Garay Gordobil, misionero español y prelado nullius de Los Ríos (Ecuador); Sibomana, obispo de Ruhengeri (Ruanda); Martin, obispo misionero belga de Buriri, (Brindi); Gahamanyi, de Butare, (Ruanda); Ntuyahaga, de Bujumbura (Burundi); Grotti, misionero italiano y prelado nullius de Acre (Brasil); Padre Arrupe, general de la Compañía de Jesús; monseñor Poletti, obispo titular de Medeli y consejero de las Obras Misionales Pontificias; Yu-Ping, arzobispo de Nanking; Soares, obispo de Beira (Mozambique); Kinan Ro, arzobispo de Seul (Corea); Lamont, obispo de Untali (Rhodesia del Sur). Este último habló, en nombre de más de 70 Padres, después de que la Asamblea, consideró suficientemente debatido el tema.

Supresión de visado en los pasaportes

Argentina y España han firmado un acuerdo en tal sentido

Buenos Aires. — Se ha suscrito un acuerdo hispanoargentino para la supresión del visado consular en los pasaportes de ciudadanos argentinos que deseen viajar a España y de los españoles que deseen visitar Argentina.

Las personas que utilicen el beneficio podrán permanecer tres meses en el país que visiten y podrán renovar, caso de ser necesario, el permiso por un único período igual.

Plan de industrialización de frutas y hortalizas con miras a la exportación

Tal es el programa acordado en Pamplona por las cooperativas COES para 1966

Mortes clausuró la III Asamblea general

Pamplona.—El comisario adjunto del Plan de Desarrollo, don Víctor Mortes, ha presidido, en nombre del comisario señor López Rodó, el acto de clausura de la III Asamblea general de COES. Tomaron asiento en la presidencia el comisario general de Abastecimientos y Transportes, gobernador civil de Navarra, presidente de COES, vicesecretario nacional de Obras Sindicales, directores generales de los Ministerios de Comercio y de Agricultura y las autoridades locales.

El presidente de la Federación nacional de Cooperativas Agrarias de Argentina, que ha asistido a la Asamblea en calidad de observador, dirigió un saludo a los congresistas españoles haciendo afirmación de confianza en el cooperativismo internacional.

Seguidamente los ponentes de las diversas comisiones de la Asamblea dieron lectura a las conclusiones, que fueron aprobadas por aclamación.

El presidente de COES hizo un examen de la labor realizada desde la primera Asamblea celebrada en Castellón en 1963. Fijó las metas económicas para 1966 con la programación de un plan de industrialización de frutas y hortalizas que alcance toda la gama de la producción con vistas a la exportación, Aludió después al comercio agrícola y destacó que la comercialización de los productos agropecuarios es el punto neurálgico de los males que afectan al campo. Aludió a la firma del convenio de COES con el Departamento de Agricultura de los Estados Unidos que permitirá la realización de un plan ganadero que está inspirado en fórmulas de "más y mejor carne con mayor rentabilidad para los ganaderos y un menor precio para el consumidor".

Cerró el acto don Vicente Mortes con un discurso.

Muere un enfermero italiano, a causa de los puntapiés que le dio un demente

El incidente ocurrió en un hospital de Bérgamo

Bérgamo (Italia).—Un enfermero ha muerto hoy, a consecuencia de los puntapiés que le propinó en el vientre un paciente del manicomio de esta ciudad, de 24 años de edad.

Un portavoz del establecimiento dijo que, en apariencia, "no hubo razón alguna" para la agresión.

El incidente ha ocurrido en el mismo manicomio en que hace algunos días murieron ocho mujeres, después de serles inyectado un estimulante cardíaco.

BENDICION Y ENTRONIZACION DEL NUEVO ABAD DE CARDEÑA

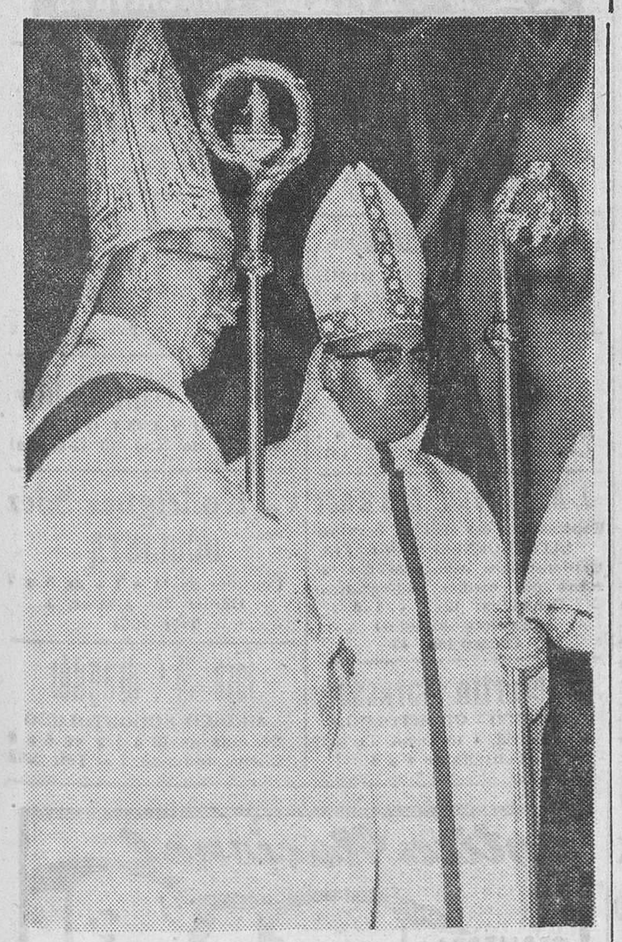

En la mañana de ayer se celebró en el monasterio de Cardeña la solemne ceremonia de bendición y entronización de su nuevo abad, Rvdo. P. Dom Sergio del Pino, oficiando el Nuncio de Su Santidad, monseñor Riberi, que en la precedente placa aparece junto al nuevo abad del histórico cenobio.—(FEDE)

(INFORMACION EN SEPTIMA PAGINA)

LA FIESTA DEL PILAR, EN BURGOS

De las solemnidades religiosas celebradas ayer en Burgos, "Fede" obtuvo las precedentes placas.—En la primera, fuerzas de la Guardia Civil desfilando ante las autoridades. En la segunda, presidencia de la ceremonia celebrada por el Cuerpo de Correos, en honor de su Patrona, Nuestra Señora del Pilar.
(Información, en páginas interiores)

M.E.C.D. 2017

Postal

Doble y españolísima fiesta

EN un marco esplendoroso, de gratísimo clima otoñal —sol y buena temperatura— se ha conmemorado en Burgos, según es tradicional, la fiesta del 12 de Octubre. en su doble perfil: exaltación de la festividad de Nuestra Señora del Pilar y del "Día de la Hispanidad".

Cierto que, a este último respecto, falta anualmente, a nuestro juicio, en la propia fecha conmemorativa, la exaltación hispánica, siempre enmarcada en las vísperas —a través de doctas disertaciones—, pero no por ello es menos digno de aplauso el que la Asociación Cultural Iberoamericana ponga la impronta de su presencia en la evocación de la esta descubridora.

En cuanto a los actos dedicados a honrar a la Santísima Virgen del Pilar, he aquí que el benemérito Instituto de la Guardia Civil, el Cuerpo de Correos, los Caballeros del Pilar, así como la propia A. C. I., tuvieron solemnidades religiosas, conforme a la piedad y devoción de las indicadas instituciones a su gloriosa Patrona. piadosas y brillantes ceremonias que culminaron con la tradicional procesión que, partiendo de la iglesia de San Lorenzo, puso fervoroso colofón a los cultos del novenario en honor de la españolísima advocación de la excelsa Madre de Dios.

Fiesta mayor en la ciudad, con banderas izadas en los edificios públicos y el comercio y la industria cerrados en conmemoración de la histórica fecha del 12 de Octubre, tuvo, por otra parte, un perfil especial, en el Cenobio cisterciense de Cardeña, donde fue solemnemente bendecido el nuevo abad, Fray María Sergio del Pino Campos, en ceremonia oficiada por el Nuncio de Su Santidad, monseñor Riberi.

Y, por la tarde —día festivo sin fútbol ni toros—, las gentes se desparramaron por los parques cercanos a la ciudad, para disfrutar de este día postveraniego y delicioso, que pocas veces puede encontrarse a estas alturas del año y que en el actual fue, por eso, doblemente agradecido.

BURGENSE

De los Centros oficiales

AUDIENCIA TERRITORIAL

SEÑALAMIENTOS PARA HOY.—Sala de lo Civil.—Juicio de arrendamientos urbanos, sobre resolución de contrato de arrendamiento, procedente del Juzgado de Primera Instancia de Belorado, seguido por doña Florentina Mingo de Benito con doña Justa Colina de la Fuente.

Pleito de menor cuantía, procedente del Juzgado de Primera Instancia de Logroño, seguido por don Antonio Marín con don Ciriaco Arizaga.

Incidente, procedente del Juzgado de Primera Instancia de Logroño, seguido por don Antonio Marín con don Ciriaco Arizaga.

Audiencia Provincial.—Juicio oral procedente del Juzgado de Instrucción de Burgos número dos, seguido contra S. T. V., sobre lesiones.

Juicio oral procedente del Juzgado de Instrucción de Aranda de Duero, seguido contra C. M. G. y otro, sobre robo.

Juicio oral procedente del Juzgado de Instrucción número uno de Burgos, seguido contra E. D. L.

OBRA SINDICAL DE «EDUCACION Y DESCANSO»

RESIDENCIAS DE INVIERNO.—Al terminar la actual temporada de verano, cuatro Residencias quedarán en funcionamiento en temporada de invierno. Estas son las de Cala-Ratjada (Baleares), Navacerrada (Madrid), Nuria (Gerona) y Sierra Nevada (Granada).

Los datos referentes a cada una son los siguientes:

Cala-Ratjada. — Funcionamiento: Desde el 13 de Noviembre al 20 de Mayo. Precio: Pensión completa, 50 ptas. diarias.

Navacerrada. — Funcionamiento: Desde el 1.º de Diciembre al 30 de Abril. Precio: Pensión completa 65 ptas. diarias.

Nuria. — Funcionamiento: Desde el 1.º de Diciembre al 30 de Abril. Precio: Pensión completa 65 ptas. diarias.

Sierra Nevada. — Funcionamiento: Desde el 1.º de Diciembre al 30 de Abril. Precio: Pensión completa 65 ptas. diarias.

Los viajes para estas residencias se efectuarán mediante tarjeta de FF/cc de Residencias permanente con la que se obtendrá el 28% de descuento.

Las solicitudes para las Residencias de Cala-Ratjada y Navacerrada, se efectuarán mediante impresos que facilitará esta Obra Sindical, significando que estas plazas las irá concediendo esta Jefatura Nacional por el Orden de llegada de las peticiones.

Las solicitudes de plazas para las Residencias de Nuria y Sierra Nevada, se hará directamente a las Jefaturas Provinciales de Educación y Descanso de Barcelona y Granada respectivamente.

La información y solicitud de las mismas puede hacerse en la Obra Sindical «Educación y Descanso», Delegación provincial de Sindicatos, 5.ª planta, durante las horas de oficina.

La tuberculosis es un problema social. Buscar a los que la padecen para lograr su curación y evitar el contagio es velar por la sociedad.

Delegación provincial de Abastecimientos

Venta de arroz y aceite vegetal refinado

Se vende arroz en todos los establecimientos de ultramarinos, al precio máximo de 13,20 ptas. kilo para el arroz blanco primera y 13,30 ptas. kilo el arroz blanco primera matizado.

ACEITE VEGETAL REFINADO

Asimismo, se hace público que el aceite vegetal refinado, (soja), se encuentra a la venta en los establecimientos de ultramarinos, al precio de 22,00 ptas. litro.

Se advierte al público que para cualquier clase de información o reclamación, deberá dirigirse a la Delegación de Abastecimientos, Miranda, 5, teléfono 5338.

CUARTO ANIVERSARIO
EL SEÑOR

Don Isaac Martínez Mata

Falleció en Burgos el día 14 de Octubre de 1961, confortado con los Santos Sacramentos y la Bendición de Su Santidad.

(Q. E. P. D.)

Sus hijos, María Concepción y Jesús-Manuel; hijo político, Santiago Caballero; nietos; hermanos; hermanos políticos; sobrinos; primos y demás familia.

Ruegan a sus amistades le tengan presente en sus oraciones y la asistencia a alguna de las misas que por el eterno descanso de su alma se celebrarán mañana día 14, a las 10,30 y 11,30 en la parroquia de San Lorenzo el Real y a las 7, 7,30, 8,30, 9,30, 10 y 12,30 en los RR. PP. Carmelitas. Por cuyos actos de piedad les quedarán muy agradecidos.

Burgos, 13 de Octubre de 1965.

BURGOS AL DIA

Mañana darán comienzo los festejos patronales del Cuerpo de Intendencia

El viernes, festividad de Santa Teresa habrá una misa en la iglesia del Carmen

Ha quedado ultimado el programa de los festejos con que el Cuerpo de Intendencia conmemorará en Burgos su fiesta, de Santa Teresa de Jesús.

Dicho programa es como sigue:

DIA 14

Por la banda de trompetas y tambores de la Agrupación de Intendencia número 6, anuncio del comienzo de las fiestas, con disparo de cohetes y lanzamiento de globos.

A las doce, entrega de diplomas y premios a los cabos y soldados que más se hayan distinguido por su conducta, policía y conservación del armamento, así como a los mejores tiradores de la Agrupación, dentro de las diversas categorías. Entrega de banderines conmemorativos.

A las cinco, en el cine Calatravas, sesión cinematográfica, proyectándose la superproducción "Nobleza baturra".

DIA 15

A las siete, diana floreada por la banda de trompetas y tambores.

A las ocho, desayuno a la tropa, con arreglo al siguiente menú: chocolate con leche, bollo suizo y churros.

A las nueve, misa para la tropa, en el Hogar del Soldado, oficiando el capellán de la Agrupación.

A las once y media, misa solemne en la iglesia del Carmen, con asistencia de las autoridades civiles y militares, rindiendo honores una Compañía de la Agrupación, con estandarte, escuadra, banda y música. Oficiará el Santo Sacrificio el teniente vicario de la región, don Justino Juste Juste, estando el panegírico del Santo a cargo del capitán capellán del Regimiento de Caballería Blindada de España, número 11, don Luis Macho Santamaría.

A la una de la tarde, comida extraordinaria a la tropa, con el siguiente menú: entremeses fríos y calientes, merluza a la cosquera, pollo al horno con guarnición, frutas variadas, dulces, café, coñac, puro, champagne y vino blanco.

A las seis, en el picadero, se celebrarán diversos festejos para regocijo de la tropa, que consistirán en atracción de cuerda, caza del pollo, lucha en barra, carreras de obstáculos y relevos, concediéndose premios en metálico.

A las siete, en el Hogar del Soldado, reparto de premios correspondientes al concurso de dibujos y literario, así como gran fin de fiesta, actuando entre los cabos y soldados de la Agrupación de Intendencia número 6 y del Regimiento de Caballería Blindada España número 11 los mejores cantantes, guitarristas y un gran prestidigitador de fama internacional.

DIA 16

A las diez y media, misa en sufragio del personal fallecido del Cuerpo, en la iglesia de las Rvdas. Madres Carmelitas, con asistencia de la Compañía de honores de la Agrupación.

Máquinas tricotosas

Para nombrar concesionarios, deseo relacionarme con firmas habituales vendedoras de estos aparatos.

Se trata de una máquina Tricotosa rectilínea manual, de importación alemana.

Escriban a J. Golderos, Fernández de los Ríos núm. 13. Madrid-5.

RELOJES SUIZOS
Joyería
VILLANUEVA
A. JOSE ANTONIO, 11

ELECTRA DE BURGOS, S. A.
Distribuidora de Iberduero

Se pone en conocimiento de los abonados de esta Sociedad de las localidades que se alimentan de la subestación de Los Balbases que, previo conocimiento y autorización de la Delegación de Industria de esta provincia, el día 15 del actual, desde las 9'30 horas de la mañana hasta las dos horas de la tarde aproximadamente, suspenderemos el servicio eléctrico a todos los centros de transformación que se alimentan de mencionada subestación.

En caso de realizarse los trabajos antes de la hora indicada, se restablecerá el servicio sin previo aviso.

¡OJO!
SOLO
LOS
MATERIALES
DE
AMIANTO
CEMENTO
FABRICADOS
POR
URALITA.S.A
LLEVAN
GRABADA LA
MARCA

URALITA GARANTIA DE CALIDAD

★★ NOTICIAS ★★

BOLETIN METEOROLOGICO comprensivo de los datos recogidos ayer en el Observatorio del Instituto de Enseñanza Media:

Barómetro.—A las ocho de la mañana, 689,2; a las dos de la tarde, 690,1; a las siete de la tarde, 690,3.

Temperatura ambiente. — Máxima, 22 grados a las 17 horas; mínima, 6,4 grados a las 7 horas.

Dirección y velocidad del viento.—A las ocho de la mañana, E—9 kilómetros; a las dos de la tarde, E—7,2 kilómetros; a las siete de la tarde, calma.

Humedad, 61 por 100.

BERLITZ IDIOMAS
Plaza Alonso Martínez, 7
TELEFONO 6851

PARA VER BIEN
PARA OIR BIEN
Optica Internacional
Guillermo Frühbeck
Espolón 30

FARMACIAS DE GUARDIA. García, Plaza de Vega, 13; Carcedo, Vitoria (Mil Vivienda), y Pérez Cosmea, San Francisco, 5.

TECNICO EN T. V.
SE NECESITA
Informes: Publicidad "Alas". (R. O. Colocación núm. 3671)).

Servicio Oficial SEAT
GARAJE ORLY
Le ofrece un servicio postventa completo: Recambios originales. Puesta a punto.
Revisiones
Limpieza radiadores
Direcciones. frenos. etc.
Estamos a su servicio

ACCIDENTE DE TRAFICO. — En la carretera de Madrid fue atropellada ayer tarde, por el coche matrícula BI 66.700, Constancia González Martínez, de 53 años, viuda, que habita en la calle Valladolid, número uno. Sufre contusión en muslo derecho, contusión con erosión en región rotuliana del mismo lado, contusión con equimosis en región frontal izquierda, herida contusa en región occipital ligera conmoción cerebral. Lesiones de las que fue asistida en la Casa de Socorro, cuyos facultativos se reservaron el pronóstico.

Viajante
SE NECESITA
Preferible con carnet de conducir. Edad 25 a 35 años.
Presentarse en
RENEDO, S. A.
Briviesca, 7 y 9. De 11 a 1 de la mañana y de 5 a 7 de la tarde.

Coches sin conductor
Seat 1500-1400 C, 600 D
GARAJE TURISMO
Teléfono 5594

GOLPEADO POR UN BOLO. — Al ser golpeado por un bolo, en Villímar, resultó lesionado ayer tarde Lorenzo Orozco Miranda, de diez años, que habita en Barriada Yllera, calle E, número 21. Los facultativos de la Casa de Socorro, donde ingresó, diagnosticaron herida contusa en región frontal derecha, reservándose el pronóstico.

TRANSISTORES
Desde 1.000 pesetas. Primeras marcas. Un año garantía. Plazos y contados.
Comercial Velo-Moto

HERIDO POR EL DISPARO DE UN CAZADOR. — En Celada del Camino fue alcanzado en la mañana de ayer por el disparo de un cazador, Antonio Benito Nebreda, de 14 años residente en Vilviestre de Muñó. Fue asistido en la Casa de Socorro, cuyos facultativos de apreciaron heridas penetrantes en cara, cuello, hombro y pierna, de pronóstico reservado. Pasó a la clínica de Nuestra Señora del Carmen.

CAE POR LAS ESCALERAS. — Julia Arias Zorita, de 57 años, casada, con domicilio en la calle General Mola, núm. 15, sufrió ayer tarde una caída por las escaleras de su casa, ocasionándose fractura de colles de antebrazo izquierdo, herida contusa en región ciliar y contusión con erosión y hematoma en tercio medio de la pierna izquierda. Lesiones que los facultativos de la Casa de Socorro, donde fue asistida, calificaron de pronóstico grave. Pasó al Hospital militar.

Toda una red de dispensarios y sanatorios está a disposición de los españoles para luchar contra la tuberculosis.

BURGOS HACE 30 AÑOS

Del DIARIO DE BURGOS correspondiente al sábado 12 de Octubre de 1935

HA tomado posesión de la Notaría de la villa de Belorado don Ramón Peñalver, que lo era de Salas de los Infantes.

✱ LAS temperaturas extremas fueron de 18.2 y 7,4 grados.

Lea DIARIO DE BURGOS

Calificación moral de espectáculos

COLISEO.—«Cómo matar a la propia esposa» (3 R.)

AVENIDA — «Operación whisky» (s. c.)

CORDON. — «La picara soltera» (3 R.)

CALATRAVAS. — «Nobleza baturra» (s. c.)

G. TEATRO.—«El valle de la violencia» (2).

REX. — "La gata sobre el tejado de zinc" (4) y "Los hermanos Karamazoff". (4)

ASTORIA. — «Tom Jones» (4) y «La Tirana» (3 R.)

CINE GOYA. "El Cardenal" (3).

CONSULADO.—«El supersabio» (2)

★

1, niños; 2 mayores de 14 años: 3, mayores de 16 años; 3 R. mayores de 18 años; 3 R. mayores de 18 años con reparos y 4, gravemente peligrosa.

PERSONAL PARA SONDEOS Y RECONOCIMIENTOS DE TERRENOS

Se necesitan puestos de:
TECNICO MEDIO,
ENCARGADO DE SONDISTAS,
SONDISTAS

Residencia normal en Bilbao y trabajos en Vizcaya y provincias limítrofes. Escribir a mano datos personales al número 5.674. PUBLICIDAD PREGON. Apartado, 789. — BILBAO.

GUIA FACULTATIVA

GRADUE SUS GAFAS
ABSOLUTA GARANTIA
IZAMIL LAIN CALVO 28

José Luis Rica Rica
Parto dirigido y psicoprofiláctico. — Enfermedades y operaciones de la mujer
Consulta de 11 a 3 y de 4 a 6
Vitoria, 21, 1.º izquierda
Teléfono 4771

A. López Gómez
GARGANTA, NARIZ y OIDOS
Consulta de 11 a 2 y de 4 a 6
Espolón, n.º 28 — Teléf. 3577

S. Iñigo
Médico-oculista
Consulta de 11 a 2 y de 5 a 7
Lain Calvo, 17, 1.º Tel. 1311

J. M. Movilla Cuadrado
Especialista del sistema nervioso
ELECTROENCEFALOGRAFIA
Exploraciones especiales del cerebro por medios radiográficos
Consultas: 12-2 y 4-6
(Excepto sábados)
Concepción, 17

F. Martín Marassa
MEDICO ODONTOLOGO
C/ Madrid, 4 1.º Dcha. Tl. 3119
Consulta de 4 a 8

I. LOPEZ SAIZ
ENFERMEDADES MENTALES Y NERVIOSAS
Consulta de 12.30 a 2
Plaza Santo Domingo de

José Alonso
MEDICINA INTERNA
CORAZON Y NUTRICION
RAYOS X
Consulta, de 12 a 2 y de 6 a
Espolón, 24 — Teléfono 1912

José María Rodríguez Iruv
ODONTOLOGO
Avenida del Cid, 10 (Feygón)

C. Rodríguez Sáez
OCULISTA
Consulta de 11 a 3 y de 6 a 7
Héroes del Alcázar, 1
Telf. 7063

José M.ª Aragüés
MEDICO - ODONTOLOGO
Consulta de 10 a 1 y de 4 a 6
Queipo de Llano, 3 — Telf. 5378

Optica Nacional
REALIZARA
SUS GAFAS
EN EL ACTO
MODELOS EXCLUSIVOS
ESPOLON, 1

LA GUILLOTINA CON QUE SE CORTO LA CABEZA A MARIA ANTONIETA GRAN ATRACTIVO TURISTICO

Hasta hace poco estaba arrumbada en un almacén del Ayuntamiento de Saint Pierre, capital de la isla de Miquelón

Por Gabriel Valls
(DE LOS SERVICIOS ESPECIALES DE «EFE»)

UNA de las atracciones turísticas más macabras del Mundo está escondida en alguna parte de la comunidad francesa de la isla de Miquelon, lejos de la Costa de Terranova. Se trata de una guillotina desmantelada, que algunos dicen fue la original que se utilizó en la ejecución de María Antonieta.

Hasta hace poco tiempo, dicen los habitantes de la isla, la guillotina se encontraba en un almacén sobre el edificio del Ayuntamiento, cerca de la plaza principal de la ciudad.

Los ancianos montantes que sostenían la cuchilla estaban en el suelo llenos de polvo, mientras la cuchilla misma estaba en un viejo arcón. La cesta, donde caía la cabeza cercenada, colgaba de una pared. Había otras piezas diseminadas por el almacén.

Después, la guillotina desapareció.

Una guillotina de importación

EN St. Pierre solamente ha habido una ejecución hacia principios de siglo. Dice la historia que en una pequeña isla, cercana de la de St. Pierre, dos pescadores se emborracharon, y el uno mató al otro a navajazos. Más tarde se condenó a muerte al criminal, y esto planteó un problema, ya que el único método legal de ejecución en territorio francés era la guillotina y la pequeña colonia no poseía ninguna.

Se decidió al fin su importación, y se mandó un barco a la colonia francesa más próxima, Martinica, para que les prestaran la suya.

En la Martinica había existido este mismo problema algún tiempo antes y habían traído una guillotina desde Francia. Dice la leyenda que la guillotina que la madre Patria había mandado era la que se usó para decapitar a María Antonieta el 16 de Octubre de 1793, durante la Revolución Francesa.

La guillotina llegó y se montó en un sitio importante de St. Pierre. Pero aún había otro problema. En St. Pierre no había verdugo, y aunque se ofreció un buen dinero, no se presentó nadie que aceptara el cargo.

Finalmente, un hombre que estaba en la cárcel por deudas, dijo que aceptaría el trabajo si le pagaban lo que debía. Las autoridades estaban de acuerdo.

Un horrible trabajo

ALGUNOS dicen que la guillotina no había sido bien montada, o que no tenía bastante aceite. Cualquiera que fuera la causa, el caso es que la guillotina no hizo su trabajo como debía, y que el verdugo tuvo que terminarlo con un cuchillo de pescado.

No se volvió a usar la guillotina.

Aquí se dice que nadie volvió a hablar del verdugo. Sus acreedores rehusaron el tomar ese dinero, y tuvo que abandonar la isla e irse a vivir a Francia.

Se desmanteló la guillotina y se la almacenó en el sitio donde ha estado tranquilamente hasta este año.

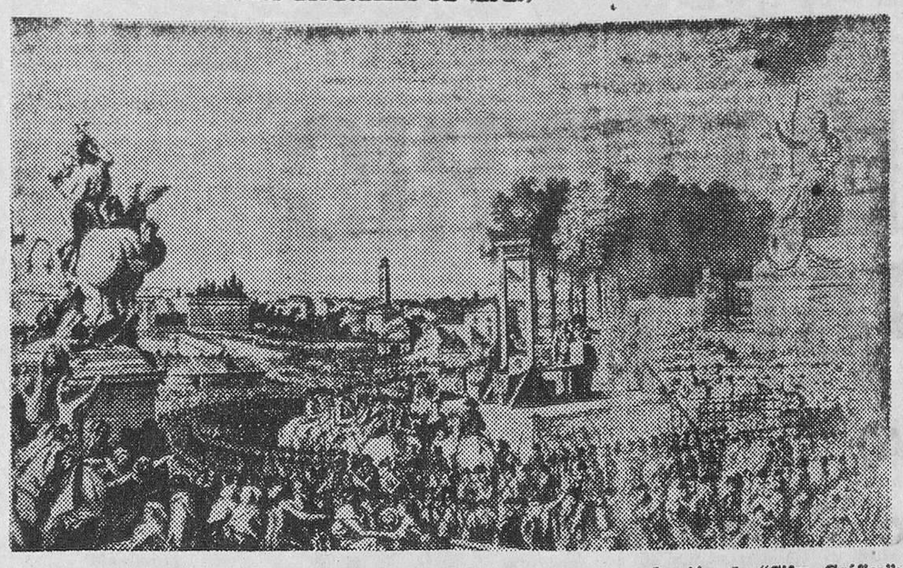

Este viejo dibujo de Monnet, grabado por Helman, en una reproducción de "Cifra Gráfica"; representa el momento de la ejecución de María Antonieta, en lo que hoy es la grandiosa plaza del Obelisco de París. Según el autor de este reportaje, es posible que la guillotina que segó la cabeza de la infortunada Reina sea a la que se alude en estas columnas.—(Foto Cifra).

Nuevas detenciones de sacerdotes en Sudán

Roma. — La Agencia Misional "Fides" informa que otros cuatro sacerdotes han sido detenidos en el Sudán. Se trata de los Padres Along, Laharanya, Oboma y Taban. Después de estas detenciones es verdaderamente crítica la asistencia pastoral en el Sudán. El vicario apostólico de Rumbek —con unos 30.000 católicos— tiene un solo sacerdote. La Prefectura Apostólica de Malakal —con 10.000 católicos—, tiene dos. El Vicariato Apostólico de Wau —con 50.000 católicos— tiene cuatro, además del obispo, monseñor Ireneo Dud, pues el Padre Bernabé Deng fue asesinado el 23 de Agosto y otro sacerdote ha sido dado por desaparecido. La Prefectura Apostólica de Mopoi —con unos 80.000 católicos— tiene tres sacerdotes. Y el Vicariato Apostólico de Juba —con 250.000 católicos— tiene ya solamente un sacerdote.

Se informa asimismo que el obispo anglicano sudanés, S. E. Akeo, ha huido de Sudán y ha llegado a Aba (Congo).

(PA)

De una tuberculosis ignorada puede venir su ruina y la de tu familia.

Un periodista valenciano, campeón internacional de taquigrafía española

★ «Conviene sacrificar parte de la velocidad en aras de una perfecta traducción», afirma Ramón Ivorra Ferrer

★ «La taquigrafía constituye uno de los principales elementos de la moderna organización administrativa»

★ También fue de la región valenciana Francisco de Paula Martí, inventor de la taquigrafía en español y de la pluma estilográfica

Por José Ramón CHICOTE

UN periodista valenciano, Ramón Ivorra Ferrer, secretario de redacción del diario "Jornada", de Valencia, acaba de obtener en París el título de Campeón Internacional de Taquigrafía en lengua española, en el Congreso de la Federación Internacional de Taquigrafía y Mecanografía celebrado recientemente en la capital francesa. Participaron veintiuna naciones, en sus respectivos idiomas.

Pruebas del campeonato

LAS pruebas de taquigrafía correspondientes a este campeonato, consistieron en el dictado de diez minutos a una velocidad que, para el español, comienza a doscientas sílabas por minuto y sigue, también en cada minuto, aumentando en diez sílabas más.

—¿Quién obtiene el título?

—Aquel que mejor traduce el mayor número de minutos, pero, para clasificarse, es imprescindible traducir los tres primeros minutos sin ningún error.

El inventor de la taquigrafía española fue Francisco de Paula Martí Mora, que nació en la ciudad de Játiva, provincia de Valencia, el 22 de Abril de 1761 y murió en Lisboa el 8 de Julio de 1827.

Martí, que fue dibujante, grabador y literato, también inventó la pluma estilográfica. En 1802 publicó la primera edición de su obra sobre taquigrafía y en el mismo año fue admitido como socio de mérito en la Sociedad Económica Matritense de Amigos del País. En esta misma Sociedad se creó la primera cátedra de taquigrafía, a cargo del mismo Martí, cátedra que ha continuado hasta nuestros días.

Método del campeón

NUESTRO Campeón Internacional ha logrado todos los premios taquigráficos que se celebraron en Valencia. Posee Medalla de Plata de la Federación Taquigráfica Española, de Madrid y Medalla de "vermeil" (equivalente a oro) de la Academia de Taquigrafía de Barcelona.

Quedó Campeón de España en Taquigrafía, en 1952; campeón nacional en el Concurso Destreza en el Oficio, especialidad de taquigrafía y mecanogafía, en 1955, y campeón nacional del mismo Concurso, especialidad de taquigrafía, en 1965, las dos únicas veces que se han celebrado en esta especialidad.

—¿Cuál es tu método taquigráfico?

—Utilizo el de Martí, con las ampliaciones de Cortés, González Entrerríos, García Bote y las mías propias. Estimo que el tratadista con mejor visión de lo que sería la taquigrafía en el futuro, ha sido don Eduardo García Bote, fallecido en Madrid en Diciembre de 1954.

Ramón Ivorra Ferrer recibe de Su Excelencia el Jefe del Estado un diploma de su profesionalidad. — (Foto Fiel)

Taquigrafía del futuro

«IVORRA tiene el criterio de que hay que conseguir una taquigrafía en la que cada signo represente un sólo sonido; a ello ha dedicado una buena parte de su poco tiempo libre. Y, no hay duda, a juzgar por los resultados, con éxito.

"Las modernas tendencias taquigráficas —nos indica— derivan de lo demótico, es decir, una taquigrafía que comprenda fácilmente todo el mundo y que sin perder del todo una de sus principales características, como es el de la velocidad, incluso sacrifiqué algo de esa velocidad en aras de una perfecta traducción. Nos explicaremos:

"La taquigrafía de Martí fue ideada en una época en la que los discursos se improvisaban y, por lo tanto, se hablaba pausadamente, consistío en el alfabeto y en unos signos denominados terminaciones. Pero conforme fueron transcurriendo los años, los oradores comenzaron a hablar con mayor rapidez y entonces, al darse cuenta los taquígrafos de que con aquellos elementos no podían escribir tan velozmente como se hablaba, fueron añadiendo nuevos signos (declinacibles, preposiciones, contracciones, etc.), que, efectivamente, permitieron ganar en velocidad, pero a costa de un mayor confusionismo, al agrupar distintos sonidos en un mismo signo, llegando a un punto en que sólo las inteligencias privilegiadas han podido destatacar en esta profesión.

La ayuda del magnetofón

AL hablar de taquigrafía, no se puede silenciar la aparición del magnetófono:

—Para el taquígrafo de discursos ha constituído un excelente auxiliar, que ha abierto nuevos rumbos a la taquigrafía. Por ello insisto en que, ahora, cuando ya el magnetófono ha resuelto el problema relativo a la velocidad, hay que volver la vista atrás y dotar a la taquigrafía de una mejor claridad y sencillez, para que todas las inteligencias puedan asimilarla.

Porvenir del taquígrafo

—¿SE coloca fácilmente un taquígrafo?

—Sí; buena prueba de ello es la gran demanda que hay de profesionales. Constantemente, hasta en la Prensa diaria, se publican anuncios solicitándolos.

—¿Está bien pagado su trabajo?

—Suelen ofrecerse unas remuneraciones verdaderamente aceptables. Y es lógico. La taquigrafía constituye uno de los principales elementos en una moderna organización administrativa y mientras haya oficinas, de cualquier índole, será necesario contar con su colaboración.

—Cierto. Es lógico.

(Reportaje especial para Agencia "Fiel". — Prohibida la reproducción).

A INDUSTRIAS NUEVAS... BUENOS IMPRESOS

CONFECCIONAMOS

Revistas, catálogos, folletos, memorias, impresos comerciales, de propaganda, de oficina, de obra, etc.

TRABAJAMOS

Offset - Tipografía - Fotograbado

GARANTIZAMOS

Maquinaria moderna, personal especializado, precios ventajosos.

SOLICITEN NUESTROS PRESUPUESTOS

C. Vitoria, 13 BURGOS

Talleres gráficos diario de Burgos

Apartado 46 Telf. 2852

Personalidades españolas y extranjeras opinan sobre el viaje de Su Santidad a la ONU

★ Ministro de Justicia: "Dará sus frutos"

★ Embajador de Italia: "La voz del Papa ablandará los corazones de algunos políticos"

★ Embajador de los Estados Unidos: "La atención de los hombres en todas las confesiones e ideas centrada en un solo punto: la paz"

★ D. Alberto Martín Artajo: "Ha dado a la ONU su espaldarazo definitivo"

★ Don Fernando Martín Sánchez-Juliá: «Acercarse a los representantes oficiales de todos los pueblos, sin distinción de continentes razas ni religiones»

★ D. Vicente Gallego: «Solemne indicación del punto crítico a que ha llegado el Mundo»

★ Don Luis de Sosa: «Una trascendencia superior a la que pensamos»

★ Redactor-jefe de la "United Press": «El hecho de mayor trascendencia política, desde hace varios siglos»

Madrid.—Paulo VI se ha constituído en la noticia del mes de Octubre al haber efectuado una breve visita a las Naciones Unidas, en Nueva York. Durante catorce horas, Su Santidad ha convivido con el heterógeneo pueblo neoyorquino y ha hablado ante la ONU excepción hecha de Albania. Con tal motivo, el Mundo entero, a través de los medios de información, ha expresado su esperanza de que tal viaje haya sido un paso más hacia la paz mundial.

España también va a opinar sobre la histórica jornada pontificia en Nueva York a través de las personalidades más representativas, tanto españolas como extranjeras. Estas son sus palabras:

DON ANTONIO MARIA DE ORIOL

Ministro de Justicia

Cuando Su Santidad realiza este viaje es porque lo considera trascendental y yo, como católico y ministro lo acepto.

Su presencia en las Naciones Unidas, esperada con gran expectación e interés por todos, para dirigirse a los representantes de los países de todo el Mundo dará sus frutos. Es algo histórico y trascendental, en estos instantes en que la paz es algo que ansia la Humanidad.

MARQUES FRANCISCO SILJ DI SANT' ANDREA D'USITA

Embajador de Italia

Con la decisión del Padre Santo a realizar este viaje a los Estados Unidos, se confirma en mí la esperanza de que pueda contribuir a la paz del Mundo, ya que su discurso en el Organismo de las Naciones Unidas, tendrá una gran repercusión mundial para lograr la tan ansiada paz. Sin lugar a dudas, la voz del Papa ablandará los corazones de algunos políticos.

Yo que soy un viejo romano y cuento en mi familia con tres Cardenales, puedo decirle que este viaje del Papa me ha maravillado, porque estoy acostumbrado a ver al Padre Santo en Roma. Tal inmovilidad, que era el efecto del estado de tensión que antes existía entre Italia y el Vaticano, ha desaparecido. Después de la conciliación, esto ha sido posible y Paulo VI lo ha hecho realidad como lo demuestra su viaje a Palestina, la India y por último a los Estados Unidos. Ahora, el Santo Padre lleva su palabra al Mundo y no se limita a hablar a los católicos que acuden a Roma.

Sus esfuerzos irán encaminados a llamar la atención de todos los gobernantes del Mundo, para lograr una mayor fraternidad.

D. ANGIE BIDDLE DUKE

Embajador de los Estados Unidos

La visita del Papa Paulo VI a las Naciones Unidas ha servido para concentrar la atención de los hombres de todas las confesiones e ideas políticas en un sólo punto, preocupación máxima de todos los pueblos: La Paz.

DON ALBERTO MARTIN ARTAJO

Secretario general del Consejo de Estado

Nunca como hoy la estirpe humana ha tenido tan clara conciencia de su humanidad. La presencia de S. S. el Papa Paulo ante las 117 Naciones Unidas ha dado a la Organización internacional el espaldarazo definitivo. Con su enorme autoridad, el Pontífice ha respaldado abiertamente la obra de la ONU. Hace casi un años, en Bombay —yo estaba allí— Paulo VI declaró la guerra al hambre. En Nueva York, acabamos de oirlo, ha declarado guerra a la guerra. De ahora en adeante, será muy difícil sostener la licitud de otra guerra que no sea la puramente defensiva.

DON FERNANDO MARTIN SANCHEZ JULIA

Director de los Cursos de Periodismo de la Universidad internacional Menéndez Pelayo

La presencia del Pontífice en un acto de singular cortesía internacional, significa el deseo de la que es, indiscutiblemente, la primera autoridad del mundo, de acercarse a los representantes oficiales de todos los pueblos, sin distinción de continentes, razas ni religiones.

Que es un solemnísimo acto singular en la historia del Mundo para repetir hoy a la faz de todos los hombres del canto de los ángeles en Belén: «En la Tierra, paz a los hombres de buena voluntad» difícil parece predecir todas las consecuencias. ¡Hay tantas ideas diabólicas y tantos intereses políticos nacionales y hasta personales en contra! La mejor manera de demostrar nuestra esperanza y nuestro optimismo es obedecer la voz del Papa y trabajar cada cual en el ambiente que podamos y seguir sus consejos.

DON LUIS DE SOSA

Catedrático de Historia de la Universidad de Madrid

Aunque como profesor de Historia, yo siempre, fundamentalmente he seguido las líneas del pasado, creo que, simplemente, el hecho de que el vicario de Cristo visite el Nuevo Continente tiene una trascendencia superior a lo que pensamos. Acaso yo desearía que este viaje se transforme en escala del mundo de la hispanidad que lo ha merecido a lo largo de su historia.

DON VICENTE GALLEGO

Experto en Asuntos Internacionales

Cuando Paulo VI se levante a hablar a todos los pueblos y apelar a las conciencias de sus gobernantes, se producirá el insólito fenómeno de que el corazón del mundo le acompañará en sus anhelos de paz, de respeto a la personalidad humana y de cese a la carrera de los armamentos sin que haya excepciones en este deseo común que compartirán también millones de chinos, aunque no se les informe del viaje de Su Santidad.

Por lo demás, la presencia del Papa ante los representantes de los ciento diecisiete países que integran la O.N.U., es una solemne indicación del punto crítico a que ha llegado el mundo y que mueve al sucesor de San Pedro a realizar un viaje muy penoso —el máximo tiempo lo pasará en el vuelo— en un llamamiento supremo a la cordura de los gobernantes y a la concordia entre los pueblos.

Hermoso espectáculo el de esta visita del Papa a las Naciones Unidas para emplazar a los gobernantes en la propia Asamblea de su poder. Jamás en el alto organismo una voz tan pura, generosa y desinteresada ha hablado de paz y de fraternidad universal.

DON MANUEL SANZ

Redactor-jefe de la United Press, de Madrid

La visita del Papa a la O.N.U. es el hecho de más transcendencia política no sólo del presente año sino desde hace varios siglos.

En el ambiente renovador que experimenta hoy la Iglesia, es la primera vez en cuatro siglos que un Pontífice abandona sus posiciones enclaustradas para buscar la paz, circunstancia esencial no ya para el hombre individual sino para la supervivencia de la raza humana. La iniciativa de Paulo VI tendrá importantes efectos en el logro de la estabilidad mundial.

(Encuesta realizada por la Agencia Hispania Press, desde Madrid, en exclusiva para DIARIO DE BURGOS)

Sunbeam

oferta de cambio

abonamos

por su viejo

útil de afeitar

M.E.C.D. 2017

AISMALIBAR, S.A.

Moncada (Barcelona)

y

GENERAL ELECTRIC COMPANY

(USA)

han concertado una colaboración técnica
para la fabricación de CABLES ELECTRICOS.

❁

Una nueva cooperación internacional de

AISMALIBAR, S.A.

al servicio de la industria española.

RECLAMO

M.E.C.D. 2017

Vida Religiosa

Santoral

SANTOS DE HOY

Ss. Eduardo, rey; Fausto, Jenaro, Marcial, Florencio, Colmano, mrs.; Teófilo, ob.; Venancio, ab

SANTOS DE MAÑANA

Ss. Calixto I, Papa; Gaudencio, ob.; Fortunata, vg.; Evaristo, Saturnino, Lupo, mrs.; Donaciano, ob.; Bernardo, cf.

Misa de tercera clase y color rojo de San Calixto, segunda oración Et famulos.

Cultos

SALESAS. — Novena a Nuestra Señora de Fátima.

Todos los días, a las 8,15, misa de comunión, y por la tarde a las 7,30, función eucarístico-mariana con misa vespertina y sermón que predicará el R. P. Ramón María Andreu, S. J. Los actos terminarán con la Salve cantada.

MADRES CARMELITAS. — Triduo en honor de Santa Teresa de Jesús. Dará principio mañana, por la mañana, a las ocho y media, con misa conventual.

Por la tarde, a las siete, rosario, ejercicio del triduo, sermón, exposición de Su Divina Majestad, estación y reserva.

Los sermones estarán a cargo del reverendo Padre Carmelo de la Cruz, carmelita descalzo.

JUEVES EUCARISTICOS

Esta Archicofradía celebra mañana sus cultos con misa vespertina, comunión conmemorativa y hora santa reparadora en la iglesia de Franciscanas Misioneras a las 7,30 de la tarde.

Adoración Nocturna

El turno número 20, Santa Teresa de Jesús, que celebra la vigilia de su titular en la noche del 14 al 15 del corriente mes, invita a todos los adoradores a la primera hora, en la casa de la Santa, convento de las M. M. Carmelitas Descalzas, paseo de la Quinta, frente al puente Gasset, a las 10,15.

La tuberculosis es siempre una enfermedad transmitida; por ello donde aparece un tuberculoso debe pensarse siempre quién fue el que produjo el contagio.

Almuerzo en honor de D. José María de Barbáchano y Cayuela

Al abandonar por prescripción facultativa su extraordinaria actividad nuestro querido amigo, el Ilmo. Sr. D. José María de Barbáchano y Cayuela, alejándose de la presidencia del Consejo de Administración de la prestigiosa revista técnica "Metalurgia y Electricidad", que él fundara hace 29 años, así como de la vicepresidencia de la Asociación española de la Prensa técnica y de otros cargos, un grupo de amigos quiere rendirle con este emotivo hecho un cálido homenaje de despedida, consistente en un almuerzo en Madrid, que se anunciará oportunamente. Estamos seguros de que se sumarán brillantes representaciones de la técnica y de la industria, por cuyos postulados y esplendor luchó incansablemente nuestro entrañable amigo.

Pedro Gual Villalbí, Manuel Fuentes Irurezqui, Eduardo Barreiros, Gumersindo García, Manuel Soto Redondo, Fermín Sanz Orrio, Alfonso Peña Boeuf, Francisco Casares, Gregorio Marañón Moya, Eduardo Villegas Girón, José Luis Rodríguez Pomatta, José Montero Alonso, Rvdo. P. F. García Herrero, Fernando Barangón Solís, Teodoro Colomina Cases, Emilio Luengas García, Manuel Vidal Español, Francisco Visedo Moreno, José de Chávarri Maribona, Alberto Vilanova Cuyás, Víctor García de Jalón, Eugenio Fontán.

La tuberculosis se cura siempre si se diagnostica a su tiempo y se trata debidamente.

Cruz Roja

Curso de enfermedades de coronarias

Organizado por la Asamblea provincial de la Cruz Roja, se celebrará un curso de coronariopatías durante el presente mes de Octubre y finalizará con una mesa redonda sobre "Tratamiento anticoagulante". Las lecciones serán dictadas por los siguientes médicos:

Día 15. — Dr. D. Olegario Ortiz Manchado. — "Dolores cardiacos de ritmo y tipo coronario".

Día 18. — Dr. D. Manuel Rico Vázquez. — "Tratamiento del angor péctoris".

Día 20. — Dr. D. José Martín Pardo. — "Síndromes dolorosos cardíacos".

Día 22. — Dr. D. Antonio Gómez López. — "Angor péctoris".

Día 25. — Dr. D. Manuel Calvo Pinillos. — "Insuficiencia coronaria crónica".

Día 27. — Dr. D. Abilio Burgos de Pablo. — "Vasodilatadores coronarios".

Día 29. — Dr. D. José Luis Arias Martínez-Mata. — "Infarto de miocardio: Diagnóstico y pronóstico".

Día 2. — Dr. D. José Luis Babio San Salvador. — "Tratamiento del infarto de miocardio".

Día 5. — Dr. D. José Antonio Irarte Ezcurdia. — "Tratamiento anticoagulante en las coronariopatías".

Se celebrarán los días indicados a las ocho de la noche, en el salón de actos del Colegio de Médicos.

Quedan invitados los médicos de capital y provincia.

TALLERES GRAFICOS
«DIARIO DE BURGOS»
TRABAJOS A TODO COLOR EN
OFFSET
PRESUPUESTOS VENTAJOSOS
Talleres Gráficos Diario de Burgos
Vitoria, 13. — Teléf. 2852. — Apartado 46.
BURGOS

Se va a solicitar la creación de tres nuevos ambulatorios del Seguro de Enfermedad, en nuestra ciudad

Pésame del Consejo provincial del I. N. P. por el fallecimiento de D. Honorato Martín-Cobos

Ha celebrado su reglamentaria sesión mensual plenaria el Consejo provincial del I. N. P., en Burgos, bajo la presidencia de D. José-Luiz Azcona Carrasco, presidente accidental, y con asistencia del director provincial D. Miguel-Angel Traver Gómez Acebo y los vocales, de carácter nato, representativo y técnico, señores Vázquez Feijóo, Rojo Hernández, Avellanosa Campo, Del Pozo Esteban, Pérez Manzanedo, Díez González, Rodríguez González, García Hijón, Gómez Puente, Monedero González, Moreno Díez, González de Juana, Rojo Lucio y Bienzobas Magía, así como del secretario Sr. Pardo Casas.

Por ser ésta la primera sesión que celebraba el Consejo después del fallecimiento del que fue su presidente titular, D. Honorato Martín-Cobos Lagüera (q.e.p.d.), el Sr. Arzona Carrasco dio cuenta oficial del hecho el Consejo, así como de haberse hecho él mismo cargo, por orden de la Superioridad, de la presidencia con carácter accidental, y pronunció unas emotivas palabras para hacer la loa y semblanza del fallecido presidente titular, y el Consejo acordó por unanimidad que constase en acta el profundo sentimiento por el fallecimiento de aquél, dada la irreparable pérdida que para el Consejo y en definitiva para los altos fines de la Seguridad Social, constituye la defunción de don Honorato, dadas las extraordinarias virtudes humanas que le adornaban y el total acierto que caracterizó sus actuaciones en el desarrollo de su magnífica labor en la presidencia de este Consejo.

Igualmente acordó el Consejo que constase en acta el sentimiento del mismo por la pérdida de familiares directos que han sufrido recientemente los consejeros Sres. Vázquez Feijóo y Moreno Díez.

Seguidamente, el Consejo acordó ratificar los acuerdos adoptados por las distintas Comisiones, en las sesiones celebradas por las mismas en Septiembre último, y entre los que son de resaltar los siguientes:

COMISION DEL SEGURO DE ENFERMEDAD

Concedió a 48 asegurados prestaciones especiales graciables, por cuantía de 41.600 pesetas. Ratificó los acuerdos precedentes sobre existencias de desviación en el concepto de Costo de Instituciones a causa del reducido índice de utilización de la Residencia Sanitaria y el elevado gasto de calefacción de la misma al tener que funcionar durante nueve meses anuales por el rigor y extensión del período invernal en esta ciudad, y acordó solicitar de la Superioridad la sustitución de la calefacción de carbón de la Residencia por la de fuel-oil, para reducir los gastos de tal concepto. Se dio por informada respecto a la conformidad prestada por D. Jesús Sáiz Gómez, presidente del Colegio Oficial de Farmacéuticos, respecto a las medidas adoptadas por la Inspección de Servicios Sanitarios en orden a la utilización de medicamentos de envase clínico en las Instituciones del S. O. E. Trató del problema de la futura utilización del edificio de la Organización Sindical en la Plaza de Castilla, de esta capital, y el deseo de los asegurados de que continúe funcionando el Ambulatorio del S.O.E. en dicho edificio, por los indudables beneficios asistenciales y sociales que el mismo representa para aquéllos. El inspector provincial de Servicios Sanitarios dio cuenta de su proyecto de solicitar en su día a la Superioridad la implantación de tres ambulatorios modulados en esta capital, para atender a las necesidades que el desarrollo industrial de la Ciudad requiera y que, en el caso de que la Organización Sindical acordase la utilización del edificio de la Plaza de Castilla en forma que no pudiera continuar funcionando el ambulatorio en él instalado, se solicitaría de la Superioridad, al tener noticia oficial, la inmediata creación de un ambulatorio en la zona Sur para sustitución de aquél. Y se dio por conforme con el informe técnico y estadístico facilitado por el Sr. Director, sobre funcionamiento del S.O.E. en la provincia y respecto a la situación actual del problema relativo a los Ambulatorios de Aranda de Duero y Miranda de Ebro, así como a la próxima entrada en funcionamiento de una Biblioteca en la Residencia Sanitaria.

COMISION PERMANENTE

Concedió el Premio a la Nupcialidad a siete asegurados.

COMISION DE LA MUTUALIDAD AGRARIA

Aprobó los censos de empresas y mutualistas, con un total de 32 altas y 32 bajas de empresas y 232 altas y 204 bajas de trabajadores fijos, 84 altas y 77 bajas de eventuales y 227 altas y 544 bajas de autónomos. Otorgó las siguientes prestaciones: Ayuda Familiar a 25 mutualistas fijos y eventuales; Subsidio Familiar a 77 autónomos; pensiones de Jubilación, Invalidez y Viudedad a 371 mutualistas; Subsidio de Nupcialidad a 44 con estimación de cuatro recursos de reposición; Subsidio de Natalidad a 48 mutualistas; Socorro por fallecimiento a tres solicitantes y Prestaciones graciables a nueve mutualistas, por cuantía de 11.700 ptas, con denegación de dos solicitudes de la misma naturaleza.

Se aprobaron las cuentas de ingresos y gastos correspondientes a los meses de Julio y Agosto últimos, con unos importes, en total, de 3.058.992 pesetas de ingresos y de 10.015.505 pesetas de prestaciones económicas satisfechas. Se constituyó una ponencia para llevar a cabo la agrupación de Comisiones locales, con supresión de 90 de éstas. Y se acordó informar a la Superioridad de la impaciencia de los trabajadores por la demora en aprobarse la Ley de Seguridad Social Agraria.

COMISION DEL MONTEPIO DE SERVICIO DOMESTICO

Ratificó la admisión de 45 Socios Beneficiarios, de ellos 44 de régimen normal y uno casado, y la concesión del título de Socios Protectores a 31 solicitantes. Admitió una solicitud de inclusión en el Régimen Especial de Asistentas. Concedió las siguientes prestaciones: Dote por Matrimonio a 16 mutualistas; Ayuda Familiar a 1; Pensión de Vejez a 7; Dote por profesar en Religión a 1; y Prestaciones graciables, por cuantía de 2.145 pesetas a tres mutualistas. Prestó su conformidad a la información facilitada por el delegado, sobre aspectos técnicos y estadísticos del funcionamiento del Montepío en la provincia, entre los que destacó la concesión, hasta la fecha, de 360 Premios de constancia por la Junta rectora a mutualistas de esta provincia, en el actual año.

Seguidamente, el Consejo adoptó, entre otros de trámite, los acuerdos siguientes: Concedió Premio a la Nupcialidad a seis asegurados, y estimó un recurso de reposición contra anterior acuerdo denegatorio. Informó favorablemente el Plan de Necesidades y el Anteproyecto de Gastos de la Delegación, el Plan Económico y de Necesidades de las Instituciones Sanitarias del S. O. E. en la provincia así como de la Escuela de Ayudantes Técnicos Sanitarios Femeninos y el Plan de Necesidades de los Dispensarios provinciales del Seguro de Accidentes de Trabajo y Enfermedades Profesionales, todos ellos correspondientes al próximo ejercicio de 1966.

En su informe sobre actividades técnico administrativas de la Delegación, el director destacó la persistencia en la situación de normalidad de los Servicios, prestando amplio informe estadístico, del que cabe resaltar los siguientes extremos, referidos al mes de Agosto último: la práctica, por el Servicio de Intervención CYE, de visita a 44 empresas de la capital y 55 de la provincia, así como a 30 Comisiones locales de la Mutualidad Agraria, y emisión de cinco informes especiales con intervención de 104 empresas por un importe de 131.426,98 pesetas de cuotas de Seguros Sociales y Mutualismo Laboral y curso de 56 comunicados a la Inspección provincial de Trabajo, con una cuantía de pesetas 394.942,99 de cuotas de Seguridad Social. Respecto a datos económicos, la recaudación de cuotas fue de 13.466.348,06 pesetas, elevándose los pagos por prestaciones a la cantidad de 16.113.279,57 pesetas.

En cuanto a datos de aseguramiento, el número de empresas afiliadas en Rama General es de 4.832 y de 7.373 en Mutualidad Agraria.

En el capítulo de ruegos y preguntas, el Consejo trató de la cuestión que presentó el vocal Sr. Del Pozo relativa a la existencia y utilización de plasma sanguíneo en la Residencia Sanitaria, acordándose que se trate de este asunto en la próxima sesión por la Comisión del S.O.E. Igualmente adoptó el acuerdo de solicitar nuevamente del Servicio Municipal de Autobuses la instalación, a la posible brevedad ante la inminencia del tiempo invernal, del refugio o marquesina que dicho Servicio acordó instalar en la parada establecida enfrente de la Residencia Sanitaria.

Bacilactol
LECHE ARTIFICIAL
PARA LA
CRIANZA DE TERNEROS
Bioter EMILIO VARGAS, 7, MADRID-17
DE VENTA EN TODOS LOS DISTRIBUIDORES DE LA CADENA BIOTER-BIONA

Guía del radioyente

Radio Castilla

Mañana. — 7,55: Sintonía. Apertura. Lectura de programas. 7,58: Matinal cadena SER. Buenos días, Señor, por el P. Sopeña. El tiempo, por Mariano Medina. Deportes, por Vicente Marco. En menos que canta un gallo. Nuestra ciudad, por Vicente Ruiz. Todo es confidencial. Discomanía. Humor. Un mensaje para usted. 10,00: Página mañanera. 10,30: Capítulo 13 de "Las raíces del miedo". 11,00: Al compás del trabajo. 12,00: Angelus. 12,03: Escenario de la canción. 12,30: Capítulo 8.º de la novela "Hombres de Texas".

Sobremesa. — 13,00: Invitado especial. 13,30: Discos dedicados. 14,00: Estrenos musicales: Ramón Gaona. 14,15: Noticias locales. 14,20: Tres minutos con la orquesta de Willy Schoben. 14,30: Retransmisión del diario hablado de Radio Nacional de España. 14,45: Información financiera. 14,55; La vida y Avecrem se dan la mano. 15,00: Discos dedicados. 15,45: Canciones a varias voces. 16,00: Capítulo 23 de "Historia de una cupletista". 16,30: Capítulo 87 de la novela "La orquídea".

Tarde. — 17,00: Capítulo 18 de "El hombre de aquel día". 17,25: Consultorio Avecrem. 17,30: Capítulo 8.º de "Más allá del infierno". 18,00: Ritmos y canciones de actualidad. 18,30: Capítulo 13 de "La casa de los Dalton". 19,00: Capítulo 8.º de la novela "La deuda: Nieves". 19,30: Usted elige: Discos solicitados.

Noche. — 20,00: La hora de la zarzuela: Don Gil de Alcalá, de Penella. (Final). 20,30: Programa en cadena: Caliente, caliente. Amores decisivos. Mi vida es así. 21,45: Avance informativo. 22,00: Retransmisión del diario hablado de Radio Nacional de España. 22,15: Noticias locales. 22,30: Música de películas. 23,00: Concierto para la noche. 24,00: Cierre.

PEATON:
La cortesía se demuestra andando. Respeta los derechos de los demás. La luz amarilla indica el cambio inmediato de la verde a la roja. Si está cruzando termine de pasar con rapidez. Si aún no ha empezado a hacerlo, no lo intente. Espere a que se encienda nuevamente la luz verde.

TOROS

Tres corridas se celebraron ayer

En Sevilla fue indultado un novillo de Albaserrada

LOS FESTEJOS DE AYER

Madrid. — Corrida en la "Monumental". Cinco toros de José María Moreno Yagüe y uno de Sotillo Gutiérrez, corrido en sexto lugar. Andrés Vázquez, aplaudido en uno y palmas y pitos en el cuarto. Trujillo, ovación y vuelta al ruedo con protestas, en su primero. Un aviso y pitos en el quinto, Pepe Mata, que confirmó su alternativa, escuchó palmas y pitos en sus dos toros. Los toros pesaron en vivo, por orden de lidia, 493, 477, 516, 520, 472 y 540 kilos, respectivamente.

—Barcelona.— Corrida en la "Monumental", a beneficio de la Asociación del Montepío de viudas y huérfanos del Ejército de la IV Región Militar. Un novillo de Juan Manuel Domecq Romero, para el rejoneador don Alvaro Domecq, que obtuvo un señalado triunfo y se le concedieron las dos orejas del astado, con las que dio la vuelta al ruedo. En lidia normal fueron corridos cuatro toros de Carreros y dos de Sepúlveda de Yeltes. Estos resultaron mansurrones. Jaime Ostos, ovación, petición de oreja y vuelta en su primero y aplausos en el cuarto. Emilio Oliva, ovación y vuelta en el segundo y palmas en el otro. Paco Pallarés, aplaudido en su primero. En el que cerró plaza se lució con capote y muleta y mató de una gran estocada. Ovación, dos orejas y dos vueltas al ruedo a hombros, saliendo así por la puerta grande. Los toros pesaron en vivo, por orden de lidia, 480, 474, 468, 409 y 507 kilos, respectivamente.

—Zaragoza. — Segunda de feria. Cinco toros de don Rafael Peralta y uno del Marqués de Ruchena. "Chamaco", ovación, petición de oreja y salida al tercio en el primero de la tarde y ovación, una oreja y vuelta en el otro. Fermín Murillo escuchó una gran ovación en su primero y breve en el quinto. Solicitó lidiar el sobrero, a lo que la presidencia no accedió. Andrés Hernando, aplausos en uno y ovación, una oreja y vuelta en el último. El rejoneador don Rafael Peralta actuó a mitad de la corrida y estuvo lucido como caballista y prendiendo rejones y banderillas. No tuvo suerte al matar y oyó un aviso.

Se celebraron ayer novilladas con picadores en las plazas de "Vista Alegre" (Madrid), Sevilla, Puerto de Santa María, Córdoba, Málaga, Cabra, Valladolid, Murcia y San Clemente (Cuenca). Destacaron los triunfos de los siguientes diestros:

Enrique Patón (una oreja) y Antonio Núñez Lara (dos orejas) en "Vista Alegre". En esta plaza y durante la lidia del cuarto novillo se arrojó al ruedo un espontáneo, que salió milagrosamente ileso. Paco Puerta (una oreja), Rafael Astola (tres orejas y salida a hombros) y Pedrín Benjumea (una oreja) en Sevilla. En esta plaza, el quinto novillo, del marqués de Albaserrada, fue indultado a petición del público, después de simular Rafael Astola la muerte del astado con una banderilla, siendo devuelta después la res a los corrales. Luis Gómez "Chaleque" (una oreja) en el Puerto de Santa María; "Paquirri" (una oreja) en Córdoba; Juanito Méndez (dos orejas), Miguel Sánchez (tres orejas) y Miguel Soler "Gasolina" (cuatro orejas) en Málaga. Estos tres diestros fueron sacados a hombros. Fernando Tortosa (una oreja y salida a hombros) en Cabra; Sebastián Palomo Linares (dos orejas) en Murcia; "El Zorro de Toledo" (dos orejas) y "El Inclusero" (dos orejas y un rabo) en San Clemente.

SESIONES PREPARATORIAS DEL I CONGRESO DE TAUROMAQUIA

Sevilla .— En los salones del Círculo Mercantil, con asistencia del gobernador civil, señor Utrera Molina, se han celebrado las sesiones preparatorias del I Congreso de Tauromaquia, al que asisten más de setenta participantes de las peñas españolas y otras de Portugal.

Pronunciaron palabras el presidente del Club Taurino Sevillano, señor Rodríguez Moya, "Bombita IV"; señor Ortiz Perales, del Club Taurino de Tomelloso, el presidente del Club portugués "Festa Brava" y el del Club de Barcelona.

Por último, el señor Utrera Molina tuvo unas palabras de bienvenida para los congresistas y se refirió a la importancia que este Congreso tiene para la fiesta nacional. Mañana se iniciarán las tareas de estudio.—Cifra.

Bibliografía

"PROYECCIONES DE ESPAÑA". Por José María Baranda Sáinz, presbítero.

Gentilmente editado por la Diputación, llega a nuestras manos un bello y delicado libro; se trata de "Proyecciones de España", original del sacerdote burgalés, don José María Baranda Sáinz, el cual, en fluido e inspirado verso, canta, en honor de los veinticinco años de paz, a base de diez poemas, diversos perfiles clásicos y actuales de nuestra Patria.

Y con esa nueva edición, el señor Baranda Sáinz no hace sino proseguir su fecunda producción poética, consagrada a través de la Colección "Losa", en seis opúsculos, dedicados a temas muy diversos: desde los eminentemente religiosos, como sus "Trípticos" en honor de la Navidad, Reyes, Semana Santa, Pascua, el Corazón de María y el Rosario de Fátima, hasta los dedicados a sonetos variados como la situación mundial en el año 1960, el elogio fúnebre a Juan XXIII (Pontífice de la Unidad); loas, cantos y pregones principalmente dedicados a devociones españolas y a exaltar la memoria del insigne pedagogo don Andrés Manjón; "Hitos y ambientes de Criales" e "Hitos y rutas del Nordeste burgalés".

En fin, como puede verse, el inspirado poeta burgalés, cuya última producción acaba de ser editada por la Imprenta de la Diputación, no irrumpe ahora en el panorama literario y poético sino que, con sus "Proyecciones de España" viene a continuar una amplísima y fecunda labor digna de toda loa y, a la vez, de indudable interés para los amantes de la Poesía y de los valores más peculiares de nuestra idiosincrasia.

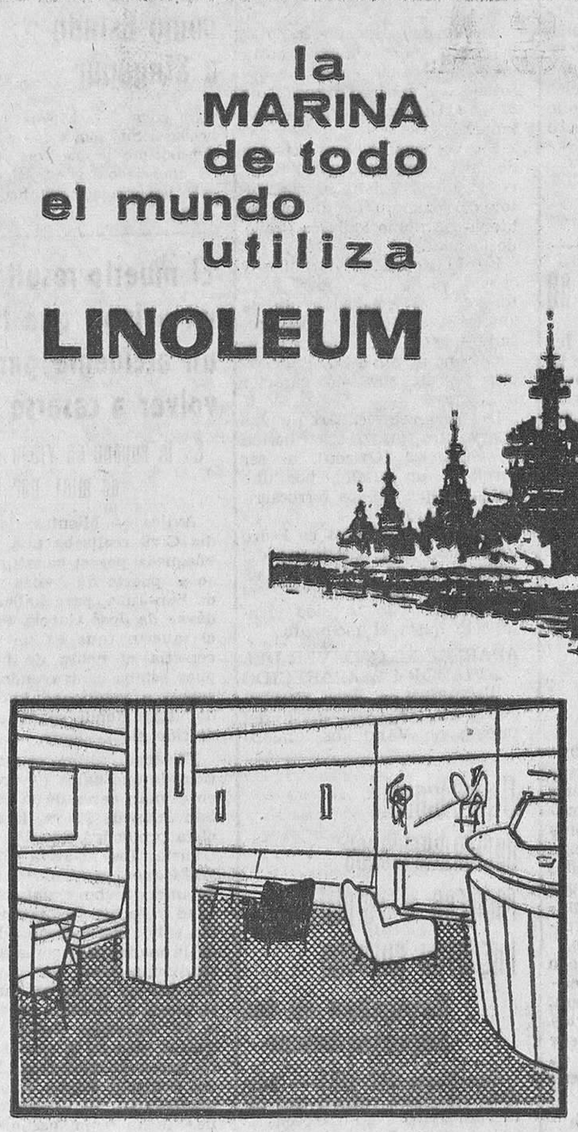
la MARINA de todo el mundo utiliza LINOLEUM

POCOS LUGARES SOMETEN A UN PAVIMENTO A PRUEBAS TAN DURAS, pero la resistencia, incombustibilidad, aislamiento e impermeabilidad de Linoleum lo hacen insustituible.

Su hogar también necesita Linoleum

LINOLEUM
es más económico... porque dura más!

LINOLEUM NACIONAL, S. A. Alicante, 4 - Teléf. 239 84 00 - MADRID-5
LN S.A.
Representante:
HILARIO MORON ALMENDRES
San Julián, 7 - Teléfono 5801 - BURGOS

DISTRIBUIDOR - COLOCADOR
DUPLEX
San Julián, 7. Telf. 4351 - 7061. — BURGOS

DISTRIBUIDOR - COLOCADOR
IGNACIO PALACIOS, S. A.
Merced, 5. Tel. 4700. — BURGOS

M.E.C.D. 2017

Nuevos hogares

Concejo Alvarez-Díez Rumayor Moliner

Ante la imagen de Santa María la Mayor, altar mayor de la S. I. C. B. M., se celebró ayer tarde, a las seis y media, el matrimonial enlace de la encantadora y distinguida señorita María Luisa Díez-Rumayor y Moliner y el abogado del Estado, con destino en esta Delegación de Hacienda, don José María Concejo Alvarez.

La gentil desposada, que realzaba su belleza con un precioso modelo de Milagros Zamora, penetró en el templo catedralicio del brazo de su padre y padrino, nuestro querido amigo el doctor don José Díez Rumayor, del Cuadro Facultativo de la Asociación de la Prensa. Seguía, en el cortejo nupcial, el contrayente, de rigurosa etiqueta y dando el brazo a su señora madre y madrina, doña Pilar Alvarez de Concejo.

La comitiva, que encabezaban las niñas Giménez-Porto, fue recibida en el presbiterio por el R. P. Castro, S. J., que bendijo la sagrada unión, pronunciando asimismo una emotiva plática.

Terminada la solemne ceremonia religiosa se cumplimentó el requisito civil ante el decano de este Ilustre Colegio de Abogados, don Pedro Alfaro Alfaro, firmando el acta, en representación del novio, SS. AA. RR. los infantes don Alfonso y don Gonzalo de Borbón; gobernador civil de la provincia, don Eladio Perlado Cadavieco; don Luis Coronel de Palma, don José de Fortuny y Oños, don Vicente Capdevila, el delegado de Hacienda, don Teodosio Gobernado; don Pedro Alfaro Arregui, don José María, don Numediano y don Jesús Concejo y don Francisco Javier Ferrer. En nombre de la desposada, fueron testigos el presidente de la Diputación, don Pedro Carazo; alcalde de la ciudad, don Fernando Dancausa; don José Moliner Martínez, don Daniel Gil Delgado, doctor Sánchez Villares, catedrático de Pediatría de la Universidad de Valladolid; don Dámaso y don Sebastián Díez Rumayor, don Francisco y don Jesús d Olano y don Juan José Nava.

Familiares e invitados fueron obsequiados con una brillante fiesta de sociedad celebrada en la Ciudad Deportiva y servida por el Landa Palace.

Después, los nuevos señores de Concejo-Díez Rumayor, a los que deseamos eterna luna de miel, salieron en viaje de novios con dirección a Francia, Italia y Suiza.

Reciban nuestra más cordial enhorabuena, extensiva a las respectivas familias de la feliz pareja, muy estimadas en nuestra Casa.

(Foto FEDE)

Solís, en Nueva York

El embajador español en la ONU ofreció un almuerzo a todos los representantes iberoamericanos

Ayer, el italiano Fanfani invitó a éstos a una cena

El «Día de la Hispanidad» en el Mundo

Nueva York.— El ministro español señor Solís, ha llegado esta tarde para presidir los actos del "Día de España" y estar presente en las jornadas de clausura del pabellón de España en la Feria Mundial.—Efe.

LUIS MIGUEL DOMINGUIN TAMBIEN

Nueva York.— Ha llegado a esta ciudad Luis Miguel Dominguín para participar en los actos conmemorativos de la "Semana de España", que se celebrará en la Feria Mundial.—Efe.

LA HISPANIDAD, ESPAÑA E ITALIA

Nueva York.— El embajador de España en las Naciones Unidas, Manuel Aznar, ofreció hoy su tradicional almuerzo del "Día de la Hispanidad" a todos los representantes de Iberoamérica en el organismo mundial. También fueron invitados el ministro de Relaciones Exteriores de Portugal y el embajador de los Estados Unidos.

Por otra parte, el presidente de la Asamblea general, Amintore Fanfani —ministro de Relaciones Exteriores de Italia—, ofreció anoche un banquete a las delegaciones ibero-americanas. Fanfani no pudo asistir por encontrarse hospitalizado, pero envió un mensaje que fue leído a los invitados por el embajador Pietro Vinci. En su mensaje, Fanfani hace referencia a la "amistad que une a Italia con todas las Repúblicas del Continente americano" y propone se establezca en Roma un Instituto latino-americano.—Efe.

HOMENAJE AL DR. CASTROVIEJO

Nueva York. — El famosísimo doctor don Ramón Castroviejo ha sido objeto de un afectuoso homenaje por parte del pabellón de España y al que asistieron amigos íntimos del doctor y numerosas personalidades que se sumaron al homenaje. En el acto se le entregó la medalla conmemorativa del pabellón.

HOMENAJE A ESPAÑA

Buenos Aires. — El ministro argentino de Relaciones Exteriores tributó ayer un cálido homenaje a España en el curso del almuerzo mensual de la Asociación de la Prensa extranjera en Argentina.

Dijo el ministro que España está siempre presente en los afectos y en los sentimientos de los argentinos. Añadió que rendía un homenaje a España y a todo lo que ella significa para los pueblos latinoamericanos.

EL «DIA DE LA HISPANIDAD» EN BUENOS AIRES

Buenos Aires.—Todos los periódicos dedican gran espacio a la Fiesta de la Hispanidad. «Clarín» pone de relieve el mensaje dirigido al país por el presidente Illía, desde la plaza de Colón. También subraya la inauguración de la exposición sobre los «viajes transoceánicos», documentados por Carlos Saz.

El embajador de España, don José María Alfaro, ofreció una recepción en la Embajada, después de la jornada eucarística organizada por la Asociación española de Señoras y Caballeros de la Virgen del Pilar.

También hubo un homenaje frente al monumento de los españoles, con una participación de las fuerzas de las tres armas y el desfile en el que tomaron parte varias agrupaciones que componen la federación de sociedades españolas, luciendo trajes típicos.—Efe.

REPERCUSION INTERNACIONAL

Madrid.—Las noticias que se reciben de las capitales y poblaciones importantes de la América latina subrayan su unánime sentir en la conmemoración de la Fiesta de la Hispanidad, a la que se han unido la colonia española.

En las distintas embajadas españolas se han celebrado brillantes recepciones y actos culturales que han tenido por objeto exaltar el acontecimiento histórico de la empresa española en el descubrimiento y colonización del Nuevo Mundo. Por su parte en diferentes repúblicas iberoamericanas la fiesta se ha visto honrada con la presencia de políticos y personalidades de la cultura y de las Artes.

Dos hermanas casadas con dos hermanos alumbran dos hijos en el mismo día

Se aclara la causa del mareo de escolares ingleses: un virus que produce la enfermedad del sueño

Odisea de un alemán que quiso cruzar en coche el Estrecho de Gibraltar

Gibraltar.— El turista alemán, Langi Faulker, de 24 años, trató de cruzar el Estrecho de Gibraltar a bordo de su coche anfibio, pero terminó la travesía nadando desesperadamente para poner a salvo su vida.

Faulker cruzó una zona de impetuosa corriente y altas olas en su trayecto de Ceuta a España. El coche se inundó, zozobrando. Fue recogido por un barco británico y ha sido internado en un hospital de Gibraltar en extremo agotamiento.

LANZAMIENTO DE PROYECTILES-COHETES RUSOS

Moscú. — Técnicos rusos han lanzado varias clases de proyectiles - cohetes propulsores de aeronaves y vehículos espaciales sobre una zona del Océano Pacífico.

EL COMETA "SEKI IKEYA" TOCARA EL SOL DENTRO DE BREVES DIAS

Moscú.— El cometa "Seki-Ikeya", descubierto por astrónomos japoneses hace tres semanas, hará impacto sobre la superficie del Sol dentro de nueve días.

La agencia noticiosa soviética "Tass" que ha dado cuenta de esta estimación, añadió que científicos rusos lograron determinar la órbita del cometa. Este cuerpo celeste "hará impacto sobre la superficie del Sol o la tocará, el 21 de Octubre" se afirma en el citado despacho de "Tass".

TORTUGA GIGANTE

Gijón.— Una tortuga gigante de doscientos cincuenta kilos, cuyo caparazón mide 1,80 metros de longitud, ha sido capturada en alta mar por una lancha pesquera de Luarca.—Cifra.

CURIOSAS COINCIDENCIAS

Brisbane (Australia).— Dos hermanas, casadas con dos hermanos, han dado a luz en el mismo hospital dos hijos el mismo día y fueron asistidas por el mismo médico. Ahora todo sel mundo espera que los bautizos se celebren el mismo día.—Efe.

VIRUS QUE PRODUCE LA ENFERMEDAD DEL SUEÑO

Blackburn (Inglaterra). — Un virus de tipo medio que produce la enfermedad del sueño parece ser la causa de que 150 niñas de una escuela de esta localidad sufrieran durante los días pasados desmayos y otros trastornos de tipo circulatorio.

La escuela fue clausurada el jueves a consecuencia de los desvanecimientos sufridos por 90 escolares mientras asistían a las clases. El citado centro reanudó sus clases y otras 63 alumnas experimentaron los mismos síntomas.

En Portsmout las autoridades médicas están investigando para averiguar la causa de una enfermedad que ha causado a 130 niños vértigos y dolores punzantes en las piernas, pero no se ha podido confirmar la relación de este último caso con el registrado en Blackburn.

MAÑANA, LANZAMIENTO DE UN SATELITE EN FORMA DE INSECTO GIGANTE

Base aérea de Vandenberg (California).— La NASA lanzará el jueves un satélite gigante que tiene forma de nébula y que se destina a estudiar los fenómenos espaciales próximos a la Tierra.

La Universidad de Paris colabora en este proyecto para investigar la aurora boreal y la incandescencia de la atmósfera. Una vez en órbita el satélite, el "LOG-2", extenderá sus alas de quince metros dotadas de paneles solares y de finas estrías que le dan aspecto de un insecto gigante.—Efe.

Ha dimitido el secretario argentino de Defensa

La esposa de Perón dice que éste piensa regresar a Buenos Aires

Buenos Aires. — La esposa del ex-presidente Juan Domingo Perón ha dicho hoy a sus partidarios que aquél piensa regresar pronto a la Argentina.

"Tened calma porque Perón cendrá pronto" —dijo Isabel Martínez de Perón.

"Perón proyecta degresar lo antes posible", añadió.

La señora de Perón hace estas manifestaciones en un mensaje dirigido a los peronistas del país, cuyo número se estima en unos tres millones y medio.

Ha declarado también que piensa participar en la concentración que se celebrará el domingo próximo para conmemorar el "Día de la lealtad", festividad peronista que marcará este año el vigésimo aniversario de la llegada al Poder del ex-presidente.

"El domingo —declaró— voy a estar con el pueblo, el pueblo que quiere tanto a Perón".

De fuente peronista se dice que la esposa de Perón tiene en su poder un discurso de éste —registrado en cinta magnética— que piensa dar a conocer en el acto público del domingo.

HA DIMITIDO EL SECRETARIO ARGENTINO DE GUERRA

Buenos Aires. — El secretario de Guerra, general Ignacio Avalos, ha presentado su dimisión al Gobierno, según se dice en círculos competentes. De fuente bien informada se indica que Avalos ha enviado una carta, en tal sentido, al presidente Illía.

Al parecer, el general Avalos ha presentado su dimisión por las siguientes razones:

No ha podido ver al presidente, a pesar de estar intentándolo desde hace dos meses. No está de acuerdo con la decisión del Gobierno de dar fin al apoyo económico a la campaña contra el analfabetismo y se opone al cambio de mando de un regimiento en el gran Buenos Aires, realizado sin sujeción a las normas.

Se cree que Illía tiene el caso en estudio.

Un «campeón» para proteger al ciudadano inglés contra los abusos de la burocracia

Londres. — Gran Bretaña ha anunciado el nombramiento de un "campeón" de la Reina para defender al hombre de la calle contra las injusticias causadas por Departamentos gubernamentales o super-oficiosos funcionarios.

Por primera vez en la historia de la nación, el ciudadano corriente tendrá a su servicio a un funcionario lo suficientemente fuerte como para hacer frente al "dragón" del papeleo y la burocracia, sin tener que pagar nada. Dicho funcionario será nombrado por la Corona y serán sometidas las quejas de los ciudadanos a través del Parlamento, ya que directamente no podrán acudir al mismo.

Agrupación de milicianos norvietnamitas para unirse a las guerrillas de Vietnam del Sur

Medio millón de indonesios se manifiestan pidiendo la supresión del partido comunista

Tokio.—En el Estado comunista del Vietnam del Norte se ha formado una agrupación de milicianos cuyo destino inmediato es el de unirse a las guerrillas comunistas del Vietnam del Sur.

La agrupación constituye, según la información norvietnamita lanzada por radio, «la guardia avanzada» de gran número de vietnamitas que reciben instrucción militar para luchar por la reintegración de la parte meridional del dividido país.—Efe.

LOGRARON ESCAPAR

Valle de Suoi La Tinh «Vietnam del Sur). Dos batallones de tropas regulares de Vietnam del Norte que se suponían cercados en este valle estratégico han podido escapar.—Efe.

APOYO AEREO CONTRA LOS GUERRILLEROS

Saigón. — Ocho reactores norteamericanos atacaron antes del amanecer las zonas meridionales del "triángulo de acero" del Vietcong en donde millares de paracaidistas norteamericanos están operando.

Hasta el momento han dado muerte a 63 guerrilleros.

CORONEL ARRESTADO

Singapur. — El dirigente del golpe de Estado indonesio, coronel Untung, ha sido arrestado cerca de Tegal en la costa Norte del centro de Java.

El cabecilla intentaba escapar a Samarang.

PIDEN LA PROHIBICION DEL P. C.

Kuala Lumpur. — Medio millón de gesticulantes indonesios realizaron una gigantesca manifestación en Medam pidiendo la prohibición del partido comunista indonesio.—Efe.

ASALTAN LOS DOMICILIOS DE DIRIGENTES COMUNISTAS

Yakarta. — Manifestantes musulmanes asaltaron hoy los domicilios de los dirigentes comunistas más importantes de Indonesia, el primer vicesecretario general del partido, Luan y de su lugarteniente Njoto, destruyendo muebles y objetos para finalmente incendiar ambos inmuebles.—Efe.

APLASTAN EL NOVENTA POR CIENTO DE LA VIOLENCIA

Yakarta. — El noventa por ciento de la violencia desencadenada por el golpe de Estado ha sido aplastada. Continúan registrándose encuentros armados esporádicos en el Este y Centro de Java.

Hace cuatro meses dos escolares huyeron de un colegio de Madrid

Han sido encontrados en Murcia

Murcia.—Dos niños de doce años de edad, que se escaparon hace cuatro meses de un colegio de Madrid, han sido encontrados por la Guardia civil de tráfico esta madrugada en las cercanías del pueblo de Espinardo. Ocupaban una bicicleta que declararon haber cogido en una calle de Murcia.

La fiesta de la Hispanidad

(Viene de primera página)

res de Brasil y de Colombia.

Hablaron, después, el embajador de Brasil en España y el de Colombia, quienes lo hicieron en términos de encendido amor a España y de fraternidad hacia la Madre Patria.

A continuación pronunció un bello discurso el director de la Real Academia Hispanoamericana de Cádiz y académico de la Española, don José María Pemán.

Terminado el discurso del señor Pemán, el subsecretario del Ministerio de Asuntos Exteriores dio por clausurada la sesión.

A las tres de la tarde se celebró un almuerzo, ofrecido por el Ministerio de Asuntos Exteriores al Cuerpo Diplomático, al Instituto de Cultura Hispánica y a las autoridades.

EN HONOR DE LA VIRGEN DEL PILAR

Madrid.—La esposa de S. E. el Jefe del Estado, doña Carmen Polo de Franco, ha asistido a la misa que en honor de su excelsa Patrona, la Virgen del Pilar, ha ofrecido el Cuerpo de la Guardia civil en el templo de San Francisco el Grande.

A su llega a a la basílica, doña Carmen Polo de Franco fue recibida por el vicepresidente del Gobierno y por el director general de la Guardia civil. En el atrio fue saludada por los ministros de la Gobernación, Ejército, Aire, Hacienda, Agricultura y comisario del Plan de Desarrollo, así como por el capitán general de la primera región.

El vicepresidente del Gobierno, acompañado del capitán general de la primera región revistó las fuerzas que rindieron honores. El oficio se celebró en el altar mayor, a cuya derecha se hallaba el sitial desde el cual la esposa del Jefe del Estado siguio la ceremonia.

Terminada la misa, la esposa de S. E. fue despedida por el vicepresidente del Gobierno, ministros y clero y recibió muchas muestras de afecto y simpatía por parte del público.

ZARAGOZA, HONRA A SU PATRONA

Zaragoza.— La capital de Aragón celebra con gran brillantez, fervor y animacion inusitados, la festividad de su Patrona, Nuestra Señora la Virgen del Pilar.

Desde mucho antes de amanecer, varias rondallas dedicaron a la Patrona sus mejores coplas y jotas.

A las cuatro y media en punto, se celebró en la angélica capilla una solemne misa de infantes, que ofició el capellán mayor de la Virgen. El templo se hallaba totalmente abarrotado.

Poco después de las cinco de la mañana, salió de la iglesia de San Pablo el tradicional rosario de la aurora, con miles de devotos.

A medida que el día avanzaba, las calles de Zaragoza se iban convirtiendo en auténticos ríos humanos.

En el altar mayor de la catedral basílica del Pilar, se ofició a las diez una misa solemne.

Durante la misa se efectuó la tradicional ofrenda de flores a la Virgen del Pilar, en la plaza de su nombre.

Miles de jóvenes de ambos sexos, niños y niñas, todos ellos vistiendo el traje regional, eran portadores de ramos de claveles y monumentales canastillas de flores que más tarde irían tejiendo el gigantesco manto.

El vistosísimo cortejo, de la ofrenda, en el que figuraban asimismo bandas de música, grupos folklóricos de varias provincias españolas y rondallas de la tierra, desfilaron durante más de tres horas ante el monumental altar.

En la confección del manto floral, a la Patrona, se invirtieron más de diez mil docenas de claveles, así como enormes canastillas.

Poco después de las doce y media, una vez confeccionado el manto, apareció en la plaza la procesión del Pilar con la imagen de plata de la Patrona en su artística carroza, a la que daban guardia varios miembros de la Guardia civil. La multitud prorrumpió en vítores y atronadores aplausos que se confundían con el volteo de las campanas de las dos catedrales.

El problema de Rhodesia

(Viene de primera página)

Rhodesia, una pronta decisión sería lo mejor", terminó.

PIDE UNA COMISION DE LA COMMONWEALTH, PARA DECIDIR

Londres. — El primer ministro británico, Harold Wilson, ha propuesto esta noche la constitución de una misión de jefes de Gobierno de la Commonwealth para resolver la crisis por la independencia de Rhodesia.

Manifestó que él lo había sugerido así poco antes de que hablase ante las cámaras, mediante un mensaje especial dirigido al primer ministro de Rhodesia, Ian Smith que emprendió esta mañana el viaje de regreso a su país, después de la ruptura de las negociaciones sobre la independencia rhodesiana que han estado celebrándose en Londres.

Wilson dijo que no había sido su Gabinete el que ha roto las conversaciones sobre la independencia de Rhodesia. Anoche estuvo en contacto directo con otros diecinueve jefes de Gobierno de la Commonwealth.

ACUERDO DE LA ONU

Sede de las Naciones Unidas. La Asamblea general ha acordado, por abrumadora mayoría, pedir a Gran Bretaña que utilice la fuerza, en caso necesario, para impedir una declaración unilateral de independencia por parte del Gobierno blanco de Rhodesia.

EL TIEMPO

Madrid. — Predominaron los cielos despejados en casi toda España peninsular y Baleares, y no se registraron precipitaciones apreciables durante las últimas 24 horas. En Canarias y provincias del Africa occidental hubo abundante nubosidad de desarrollo vertical, con aguaceros y tormentas aisladas. En Villa Cisneros se registraron cinco litros por metro cuadrado. Por la zona del Golfo de Cádiz aumentó notablemente la nubosidad, y en Huelva hubo débiles lloviznas.

Predicción para el día 13. — Tiempo inseguro y nubes con chubascos ocasionales por Canarias y costa africana. Vientos secos y cálidos del desierto (siroco), en el área de Sidi Ifni. Cielo muy nuboso por el Estrecho de Gibraltar, donde soplará levante moderado. Buen tiempo en España peninsular, con formación de nieblinas matinales en Cantábrico, Ebro y Duero.

Las temperaturas de Madrid han sido de 20,2 grados a las 13,30 horas, y de 10,4 grados a las 6,45 horas.

Las extremas de España han correspondido a Sevilla con 28 grados y a Soria con cuatro grados.

SUCESOS

Estrasburgo.—El hijo del exdiplomático español, señor Fernández de Salamanca, ha resultado muerto al ser atropellado por un turismo.

ACCIDENTES EN ESPAÑA

Madrid.—Seis muertos y seis heridos, cuatro de ellos graves, han resultado en varios accidentes registrados en las últimas horas. En Alicante murió en el acto el joven de 19 años Pablo Ega García, al estrellarse con el ciclomotor que montaba contra una motocicleta que guiaba José Ibáñez López, que sufrió lesiones leves.

En Guadalajara al estrellarse la "moto" que conducía contra un camión, murió en el acto Doroteo Salmerón Fernández, de 37 años, casado, natural de Fontanar.

En Pontevedra, por choque de un ciclomotor con un turismo dejó de existir el conductor del primero de dichos vehículos, Antonio Pallarés Bravo, de 32 años.

En El Ferrol del Caudillo y en choque de una "moto" y un turismo, el conductor de la "moto" Ricardo Díaz Fonce resultó muerto en el acto, y su acompañante Juan Romero García, con lesiones de carácter muy grave.

Dos personas resultaron muertas y otra gravemente herida en Pintueles (Oviedo), al ser arrollado un camión por uno de los trenes de los ferrocarriles económicos.

Uno de los muertos es Pedro Fernández Díaz, conductor del camión, de 28 años de edad, natural de Aramil (Siero); el otro muerto no ha sido identificado hasta el momento.

APARECE EL CADAVER DEL AVIADOR DESAPARECIDO

Tarragona.— Esta madrugada, la Guardia civil del puesto de Vandellos, encontró los restos del piloto que tripulando una avioneta que había despegado el pasado día 5 de Valencia y se dirigía a Barcelona, desde hace seis días se buscaba afanosamente. Esta mañana, la Guardia civil encontró el aparato destrozado y el cadáver de Rafael Hernández. Este era norteamericano e hijo de portorriqueños.

España reconoce como Estado a Singapur

Singapur. — España ha reconocido a Singapur como Estado independiente y soberano, según se ha anunciado hoy oficialmente en este país-ciudad del Sudeste de Asia.

El muerto resultó un «vivo» que fingió un accidente para volver a casarse

Se le supone en viaje de luna de miel por Francia

Avilés. — Mientras la Guardia Civil realizaba una intensa búsqueda por el canal de acceso al puerto de Avilés y playa de San Juan, para hallar el cadáver de José García Palacios, el muerto (que es un «vivo») cometía el delito de bigamia, pues estaba contrayendo matrimonio a veintiocho kilómetros del lugar donde se creía había sufrido el accidente.

El sábado último se dio la noticia de que había desaparecido en el mar, cerca de la playa de San Juan de Nieva, la motocicleta propiedad del obrero electricista José García Palacios, de 34 años, padre de tres hijos, de nueve, ocho y siete años de edad y vecino de Llaranes. Había salido del trabajo a las seis de la madrugada y manifestó a sus compañeros que se proponía dar un paseo en moto por la playa de Salinas antes de ir a su domicilio. Luego se vió que al lado de la «moto» había un casco de motorista. El faro del vehículo estaba roto y con abolladuras. El domingo y lunes se hicieron pesquisas sin resultado.

A las cuatro de la madrugada se presentó en el puesto de la Guardia Civil de San Juan de Nieva, Bernardo Manuel Quintana para denunciar que tenía sospechas de que el presunto accidentado y marido de una hermana suya había contraído matrimonio canónico el mismo sábado, 10, a la una de la tarde, en la capilla del Cristo de las Cadenas, de Oviedo, con la señorita Laura Candenedo Nievares, de 26 años, soltera, natural de Bilbao. Efectivamente la Prensa ovetense de hoy recoge el enlace de Manuel García Palacios con Laura Candenedo. Según parece, José García hacia la corte a Laura con toda discreción e ignorancia de su esposa, amigos y compañeros. Como José Palacios estaba en posesión de pasaporte por haber trabajado en Francia, se supone que ha ido a dicho país en viaje de luna de miel.

Anuncios oficiales

Santa María del Invierno

El domingo, día 17 de los corrientes, a las cuatro de la tarde, se arrendará en subasta pública la Casa-Taberna de este pueblo.-EL ALCALDE

Castil de Peones

El día 17 de Octubre, a las cuatro de la tarde, se subastará la taberna de esta villa.

Ayuntamiento de San Leonardo de Yagüe (SORIA)

Durante los días 28, 29 y 30 de Octubre se celebrará en esta localidad gran feria de ganados, que tradicionalmente se venía celebrando del 6 al 10 de Noviembre.

Se hallarán libres de todas clases de impuestos municipales los ganados y puestos públicos, facilitándose paja gratuitamente para el ganado.

San Leonardo cuenta con grandes vías de comunicación, ferrocarril y carretera, establecimientos bancarios, teléfono, telégrafo y tiene previsto el alojamiento de personas así como albergue para los ganados.

San Leonardo de Yagüe, 1 de Octubre de 1965.

EL ALCALDE

Jefatura de Almacenes y Pagaduría de los Servicios de Intendencia

Existiendo en la Panadería Militar de Burgos, CINCO vacantes de Ayudantes panaderos, que han de cubrirse interinamente, se invita por el presente a quienes interese, eleven instancia dirigida a esta Jefatura, antes del día 22 del actual.

Edad: No haber cumplido 36 años.

Para informes, esta Jefatura (San Francisco, 12), de 10 a 14 horas.

Burgos, 11 de Octubre de 1965. — El teniente coronel jefe, Angel Lázaro.

Guardacostas norteamericanos recogen a veintitrés fugitivos cubanos

Navegaban en dos pequeños barcos

Cayo Hueso (EE. UU.). — Veintitrés refugiados cubanos que navegaban a bordo de dos pequeñas embarcaciones han sido recogidos por el servicio de guardacostas norteamericano y conducidos a este puerto.

En el grupo de refugiados figuran varias personas de avanzada edad y que, al parecer, han huído de Cuba por el puerto de Camarioca.

César González Ruano, enfermo

Madrid.—A las doce de la noche, el estado de salud del ilustre escritor don César González Ruano, ha mejorado sensiblemente de la dolencia que le aqueja y le mantiene en cama desde el domingo. Los médicos que le han visitado a última hora de la noche le han encontrado muy tranquilo y sin fiebre, habiendo superado al parecer, el punto agudo de la enfermedad.

M.E.C.D. 2017

El Nuncio de Su Santidad en España, monseñor Riberi bendijo ayer al nuevo abad de Cardeña, D. Sergio del Pino

La ceremonia se celebró en el histórico monasterio cidiano con una misa concelebrada por varios abades mitrados y el vicario general del Arzobispado

Asistieron autoridades de León, Palencia y Burgos

Tal y como se había anunciado, ayer, festividad de la Virgen del Pilar, se celebró en el monasterio de San Pedro de Cardeña, sede de la Abadía trapense de Nuestra Señora de los Mártires de Cardeña, la solemne ceremonia de bendición del nuevo abad mitrado de dicho Cenobio cisterciense, Reverendísimo Padre Dom Sergio del Pino Campos, S. O., que se había instalado y posesionado de su cargo el domingo anterior.

Con tal motivo, el histórico monasterio cidiano así como los accesos a la zona conventual aparecían exornados con gallardetes, banderas y reposteros, lo mismo que el patio del Cid —ya en la clausura— donde campeaban las banderas de los antiguos reinos de Castilla y León.

Un momento de la misa concelebrada, con motivo de la bendición del nuevo abad de Cardeña.—(Foto FEDE)

RECEPCION DEL NUNCIO DE S. S., ABADES Y AUTORIDADES

El comienzo de la sagrada ceremonia se había anunciado para las diez de la mañana y con anticipación comenzaron a llegar al monasterio trapense autoridades e invitados a quienes recibieron y saludaron el abad mitrado de San Isidro de Dueñas, Rvdmo. Padre Dom Buenaventura Ramos Caballero, de la Casa madre de Cardeña; abad electo Dom Sergio del Pino y el hasta ahora superior de la comunidad caradignense Dom Carlos Azcárate Ecenarro.

Asimismo, desde la noche anterior, eran huéspedes de honor del monasterio el abad mitrado de Santa María del Desierto (Francia), Dom Adolfo Linier, visitador de la Casa madre de Dueñas, quien ostentaba la representación del Padre general de los Cistercienses de la Estrecha Observancia; abad mitrado del monasterio de Via Coeli (Santander), Dom Ceferino Garcia; abad mitrado de Santa María de Huerta, nuestro paisano Dom Ignacio Astorga, y abad dimisionario de La Oliva (Navarra) don Plácido Arenaz, a los que hay que agregar el actual superior del mismo monasterio navarro, Dom Bernardo Ben; prior del monasterio de Osera (Orense), el también monje burgalés Dom Honorio Arce y el abad mitrado del monasterio benedictino de Santo Domingo de Silos Dom Pedro Alonso y Alonso, además del asistente general de la Federación de monjas Cistercienses, Rvdo. Padre Larrinoa.

A las diez menos cuarto llegó el Nuncio de Su Santidad en España, Excmo. y Rvdmo. Sr. D. Antonio Riberi, que fue saludado por los abades y superiores, así como por el vicario general del Arzobispado, deán del Cabildo y Prelado doméstico de Su Santidad, ilustrísimo monseñor don Buenaventura Díez y Díez a quien acompañaba el canciller-secretario de Cámara y también Prelado doméstico pontificio monseñor Barriocanal; gobernador civil y jefe provincial del Movimiento, señor Perlado Cadavieco; presidente de la Diputación, señor Carazo, que presidía una comisión de la Corporación provincial, integrada por el vicepresidente señor Villalaín y los diputados señores Mateos, Tobalina, Hernando, Martínez Sanz de Miguel y el secretario Sr. Martínez González; general Rodríguez Alvarez, jefe de los servicios de Intendencia de la 6.ª Región, el cual representaba al capitán general; primer teniente de alcalde, señor Olano que ostentaba la representación de la Alcaldía y a quien acompañaban los tenientes de alcalde señores Alberdi y Francés y el concejal señor Arroyo.

También acudieron el gobernador civil y jefe provincial del Movimiento de León, señor Ameijide; presidente de la Diputación leonesa, don Antonio del Valle, que actuaría como padrino civil y el cual presidía una comisión de dicha Corporación provincial; primer teniente de alcalde del Ayuntamiento leonés, señor Puente; general de la Guardia Civil, don Luis Canes Matute, íntimo amigo del nuevo Abad; representaciones de los Ayuntamientos de Dueñas y Castrillo del Val, así como del pueblo de Villanófar (León) de donde es natural el Rvdmo. Padre Dom Sergio del Pino Campos; el padre de éste, don Sergio del Pino Río, sus cuatro hermanos y otros familiares, paisanos y amigos, siendo de destacar la presencia de la madrina del nuevo abad mitrado doña María Alba con su esposo don Humberto Sánchez Tabernero y de su hija doña María Sánchez Tabernero Alba de Pérez Tabernero, que actuaría de madrina por delegación de su señora madre, imposibilitada.

Por otra parte se dieron cita en el histórico monasterio el vicario general del Instituto español de Misiones Extranjeras, superiores de órdenes religiosas y seminarios; representaciones de los colegios marista y lasaliano; delegados de ministerios y jefes de servicios públicos; arcipreste y párrocos de los pueblos de la demarcación de Cardeña, así como amigos y simpatizantes de Cardeña y de la Trapa, entre ellos los familiares del arzobispo de Burgos doctor García de Sierra y Méndez que se encuentra en el Concilio Vaticano II, y el industrial guipuzcoano don Patricio Echeverría, ilustre favorecedor de la Orden Cisterciense.

Los padrinos en el curso de la solemne ceremonia.—(F. FEDE)

SOLEMNE PONTIFICAL Y MISA CONCELEBRADA

Una vez presentes todas las autoridades y la comunidad de San Pedro de Cardeña, todos se dirigieron procesionalmente a la histórica iglesia cidiana, entonando los monjes el «Benedictus» en canto gregoriano. Al entrar en el templo el abad mitrado de Dueñas ofreció el agua bendita al Nuncio de Su Santidad en España que juntamente con los abades asistentes al acto pasó a orar unos momentos a la capilla de San Sisebuto —también llamada del Cid por haber estado allí enterrado el Campeador hasta el traslado de sus restos mortales a la Catedral de Burgos— y tras haber permanecido en oración ante la imagen del antiguo abad y santo benedictino, se dirigieron a la sacristía conventual donde monseñor Riberi y los abades —con excepción del de Silos— se revistieron de sus ornamentos sagrados lo mismo que el Vicario general del Arzobispado.

Los padrinos y autoridades pasaron a ocupar lugares destacados al pie del presbiterio y en la sillería del coro, y los demás invitados en la iglesia.

A las diez y cuarto, ya revestidos, el Nuncio, abades actuantes y vicario general del Arzobispado, salieron de la sacristía precedidos de ciriales y cruz abacial y se dirigieron al altar mayor que preside una artística imagen le Nuestra Señora de los Mártires y donde destacaba un triple trono con palio, reservado al Nuncio apostólico y a sus asistentes los abades mitrados de San Isidro de Dueñas y de Via Coeli.

Inmediatamente después comenzó la ceremonia con arreglo al ritual. Primero el abad electo Dom Sergio del Pino fue presentado por el abad de San Isidro de Dueñas, Dom Buenaventura Ramos, al Nuncio y a petición de éste se leyó el mandato apostólico que le facultaba para proceder a la bendición abacial. Luego el nuevo abad mitrado de Cardeña, Dom Sergio del Pino, prestó juramento de fidelidad a la Santa Sede y se procedió a hacer el examen ritual sobre la tradicional observancia de la Regla de San Benito y la hospitalidad monástica. El coro abrió luego la recitación de los versículos que siguen a las letanías y comenzó propiamente el ritual de la bendición abacial con las oraciones del ceremonial litúrgico.

Se inició así la solemne misa de pontifical concelebrada en la que actuó de preste monseñor Riberi y de concelebrantes los abades mitrados de San Isidro de Dueñas, Via Coeli, Nuestra Señora del Desierto, Nuestra Señora de Huerta, La Oliva, electo de Cardeña y vicario general del Arzobispado.

Al llegar al prefacio el Nuncio de Su Santidad en España impuso sus manos sobre la cabeza del nuevo abad al que también presentó la Regla de San Benito, poniendo en sus manos el báculo, signo de su oficio pastoral y colocándole el anillo, al paso que el Nuncio y abades asistentes le dieron el ósculo de paz.

Al ofertorio, los padrinos ofrecieron dos panes y dos barriles de vino, símbolo de las especies eucarísticas, y después de la misa, en la que comulgaron todos los abades, monseñor Riberi impuso al nuevo abad de Cardeña, arrodillado ante su presencia, la mitra y los guantes.

Finalmente, Dom Sergio del Pino fue solemnemente entronizado por el Nuncio quien entonó el Te Deum que cantó el coro, mientras el nuevo abad mitrado de Cardeña, acompañado de los demás abades asistentes se dirigió a bendecir a los padrinos, autoridades y fieles, dando una vuelta a la iglesia cidiana. Particular emoción revistió el momento en que bendijo y dio a besar el anillo abacial a su padre, hermanos y familiares y a los señores de Sánchez Tabernero.

Por último, y de regreso al altar mayor, volvió a ocupar su trono y ante el nuevo Abad desfilaron los Padres y Hermanos de la Comunidad de Cardeña y de San Isidro de Dueñas, quienes le besaron la mano y se fundieron en estrecho abrazo de paz.

Después, Dom Sergio del Pino besó el altar e impartió su primera bendición abacial a todos los presentes, dando un nuevo ósculo de paz al Nuncio apostólico y demás abades hermanos.

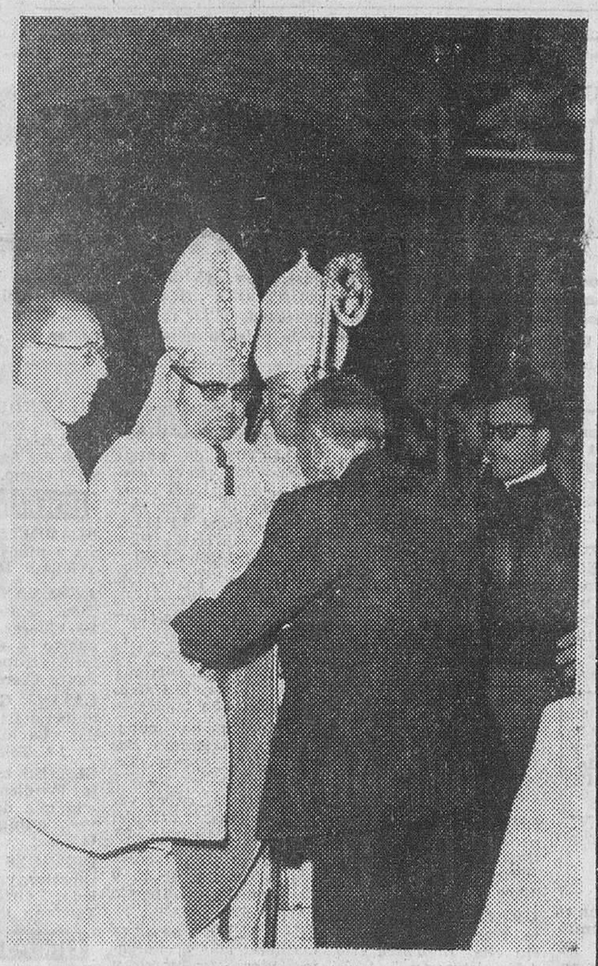

Dom Sergio del Pino dando a besar el anillo abacial a su padre.—(Foto FEDE)

BENDICION DE SU SANTIDAD PAULO VI

Durante la sagrada ceremonia se dio cuenta de haberse recibido un telegrama del secretario de Estado del Vaticano el cual envía su bendición apostólica al nuevo abad mitrado de San Pedro de Cardeña y a toda la comunidad trapense.

El 12 de Septiembre de 1948 la Asamblea general del Cister elevó a rango de abadía el hasta entonces priorato de Cardeña y el 19 de Febrero de 1949 fue elegido primer abad el Reverendísimo P. Dom Jesús Alvarez, que dimitió por razones de salud.

VISITA AL MONASTERIO Y ALMUERZO

Una vez concluída la solemne ceremonia, monseñor Riberi, abades y autoridades realizaron una visita a las dependencias del histórico monasterio cidiano. En el claustro de los mártires el nuevo abad mitrado departió con sus paisanos de León y autoridades de Palencia y Burgos.

En el refectorio, la Diputación provincial de León obsequió con un almuerzo al Nuncio, abades, autoridades y demás invitados. Al bendecir la mesa Dom Sergio del Pino pronunció unas palabras de saludo y gratitud a todos por su asistencia, expresando la emoción que sentía al asumir el gobierno espiritual y temporal de la Abadía de Cardeña y pidiendo oraciones para que Dios Nuestro Señor le asista en su ministerio.

El Nuncio de Su Santidad en España correspondió a las palabras del nuevo abad de Cardeña con otras impregnadas de hondo cariño hacia la Trapa, recordando que conoció a los monjes trapenses en China cuando se cernió sobre ellos la persecución, y estableciendo un parangón entre aquellos mártires y los que honra San Pedro de Cardeña en una de las más emocionantes páginas del Martirologio cristiano. Manifestó su emoción por encontrarse en el secular monasterio y formuló sus mejores votos por el florecimiento de la vida monástica.

Después del almuerzo, el Nuncio de Su Santidad en España abandonó el monasterio y emprendió viaje a Madrid, y los demás abades forasteros regresaron a sus respectivos puntos de procedencia.

Monseñor Riberi saludó cariñosamente al benefactor de la Orden Trapense, señor Echeverría.

El nuevo abad de Cardeña rodeado por las autoridades y representaciones de León y Burgos.—(Foto FEDE)

Conmemoración burgalesa de la festividad del Pilar y Día de la Hispanidad

Con toda solemnidad se celebró ayer en Burgos la festividad de Nuestra Señora del Pilar y el Día de la Hispanidad, fiesta que fue conmemorada por diversos Cuerpos y Organismos que la tiene como Patrona.

ACTOS DE LA GUARDIA CIVIL

El Cuerpo de la Guardia Civil, representado en nuestra ciudad por el noveno Tercio, 109 Comandancia y Agrupación de Tráfico honró a su Patrona, la Virgen del Pilar con una misa solemne en la iglesia de la Merced, que fue oficiada por el vicario castrense de la sexta región, coronel capellán don Justino Juste Juste, predicando la oración sagrada el capitán capellán don Lorenzo Merino Barragán.

Frente a la fachada principal del templo formó una sección de la Guardia Civil, perteneciente a la 109 Comandancia y una sección de motoristas de la Agrupación de Tráfico, que fueron revistadas por las autoridades a su llegada a la iglesia.

El coronel jefe del noveno Tercio, don Carlos González Molina, jefe de la 109 Comandancia y de la Agrupación de Tráfico recibieron a las autoridades e invitados.

Presidió la ceremonia el gobernador civil de la provincia, señor Perlado Cadavieco, a quien acompañaban el gobernador militar de la plaza, general de división, señor Menor Claramunt; presidentes de las Audiencias territorial y provincial, señores Basanta y Molinero; Jefe de Estado Mayor de la región, general Alonso; concejal, señor Arroyo Alcalde; teniente fiscal, señor Salinas, delegado de Sindicatos, señor Vázquez Feijóo; delegado de Hacienda, señor Gobernado; comisario jefe principal de Policía, señor Courel Nogueira y otras representaciones.

En el lado del Evangelio del altar mayor ocupaba su sitial el canónigo don Manuel Ayala, que representaba al Arzobispado.

En otros lugares destacados del templo se hallaban las Damas del Pilar y esposas de las autoridades, así como las comisiones militares compuestas por los primeros jefes de los Cuerpos de la Guarnición.

Terminada la ceremonia religiosa las fuerzas de la Guardia civil que asistieron al acto desfilaron ante las autoridades.

EL CUERPO DE CORREOS

Por su parte el Cuerpo de Correos honró a Nuestra Señora del Pilar con una misa rezada en la iglesia de San Lorenzo que fue oficiada por el canónigo don Ricardo Arnáiz Bonilla, que al Evangelio pronunció una plática alusiva a la festividad que se conmemoraba.

Ocuparon la presidencia con el administrador principal de Correos, don Julio Sáenz de Buruaga, el coronel de Artillería, señor De Santiago, que representaba al capitán general de la región; señor Martínez-Acitores, en representación del gobernador civil; capitán Arribas, en representación del noveno Tercio de la Guardia civil; noveno teniente de alcalde, don César Rico; comisario de Policía, señor Escolar y jefe del Centro de Telecomunicación, señor Calderón.

Concluída la misa y en los salones de la parroquia fue servida una copa de vino español.

LA COLONIA ARAGONESA

A las doce y en la iglesia de San Lorenzo la Colonia Aragonesa y la Asociación de Damas y Caballeros del Pilar honraron a su Virgen con una misa solemne que fue oficiada por el coadjutor don Miguel Sancho, asistido de diácono y subdiácono por don Emiliano Serna y D. Toribio García, interpretando el Orfeón Burgalés, la segunda pontifical de Pesorri, dirigida por el maestro Vega, y al final entonó la salve.

La oración sagrada corrió a cargo del rector del Seminario Mayor, don José Ruiz.

Presidió la ceremonia el vicepresidente de la colonia y director del Banco Hispano Americano, don Antonio Estrada Martín; teniente coronel de Artillería, señor González Garzón, en representación del capitán general de la región; comandante profesor de la Academia de Ingenieros del Ejército, señor Díez Arévalo, que representaba al coronel director de dicho Centro de enseñanza y representantes de otras sociedades.

A mediodía y en un céntrico restaurante se reunieron los miembros de la colonia en un almuerzo.

LA A. C. I.

La Asociación Cultural Iberoamericana conmemoró ayer la fiesta de la Hispanidad con una misa que ofició a las doce del mediodía, en la Catedral, el Rvdo. P. Benedictino Revilla, del Seminario Nacional de Misiones Extranjeras.

Asistieron directivos, socios y simpatizantes de la Asociación Cultural Iberoamericana.

El Padre Revilla que pasó algunos años en tierras de misión en Guatemala, hizo un canto al ideal, espiritual y cultural de la Hispanidad y abogó por una federación de España con los pueblos que descubrió y colonizó en América, como único medio de preservar a las jóvenes naciones americanas del peligro del materialismo comunista.

PROCESION POR LAS CALLES

Como final de los actos del día del Pilar, hubo anoche una solemne función religiosa en San Lorenzo que aparecía repleto de fieles. Al final salió la procesión de la Virgen del Pilar, que recorrió las calles de dicha parroquia, actuando de preste el vicario general del Arzobispado, ilustrísimo monseñor don Buenaventura Díez y Díez y de diácono y subdiácono don Emiliano Serna y don Toribio García. Asistieron el clero parroquial, sacerdotes y religiosos, el jefe de día, teniente coronel de Artillería señor González Garzón que representaba a la autoridad militar; administrador principal de Correos, señor Sáez de Buruaga y directivos de asociaciones apostólicas, miembros de la colonia aragonesa y fieles en general.

El piadoso acto concluyó con la Salve popular y el himno a la Virgen del Pilar, que había sido paseada en triunfo por las calles burgalesas.

LOS CONCILIOS ECUMENICOS DE LA IGLESIA

A punto de terminar el II Concilio Vaticano, recordamos la relación de todos los Concilios Ecuménicos que le han precedido.

Lugar	*Año*	*Tema principal*
Nicea I	325	Arrianismo
Constantinopla I ...	381	Macedonianismo, divinidad del Espíritu Santo
Efeso	431	Nestorianismo
Calcedonia	451	Nonofisismo
Constantinopla II ...	533	Cuestión de los Tres Capítulos
Constantinopla III	680/81	Monotelismo
Nicea II	787	Culto de las imágenes
Constantinopla IV	969/70	Cisma de Focio
Letrán I	1123	Lucha de investiduras
Letrán II	1139	Cisma, Arnaldo de Brescia, etc.
Letrán III	1179	Elección del Papa, decretos de reforma
Letrán IV	1215	Reforma, Cruzada, Valdenses y Albigenses
Lyón I	1245	Excomunión de Federico II
Lyón II	1274	Tierra Santa, Unión, Cónclave
Vienne	1311/12	Templarios, Tierra Santa, Fraticelos
Constanza	1414/18	Cisma, Hus, Reforma
Ferrara Florencia	1431/45	Reforma, Unión de los griegos, armenios
Letrán V	1512/17	Reforma eclesiástica
Trento	1545/63	Protestantismo, reforma eclesiástica Fe, Iglesia, Primado e infabilidad del Papa
Vaticano I	1869/70	
Vaticano II	1962/65	Problemas de teología Pastoral

WEKA
Sierra cinta para metales.
ALESA
Herramientas ALESA para fresadoras-copiadoras y para tornos automáticos.
Entregas inmediatas
Importación Suiza
REPRESENTANTE EXCLUSIVO PARA ESPAÑA:
PABLO MILLER
José M.ª Escuza, 17
Apartado 938 - Tfno. 31 57 48
BILBAO
SE SOLICITA REPRESENTANTE PARA ESTA ZONA

M.E.C.D. 2017

ARANDA DE DUERO

Bajo la presidencia del señor alcalde, don Luis Mateos Martín, con asistencia de los tenientes de alcalde señores Zapatero y Autillo, concejales señores Abad, Leal, Cuentas, Alvarez, García Ochoa, Bengoechea y López, interventor de los fondos municipales don Saturnino Sampedro Marcos y secretario le la Corporación don Fernando González Fuentes, celebró sesión extraordinaria el Ilustre Ayuntamiento al objeto de proceder al examen y aprobación de los presupuestos municipales confeccionados para el ejercicio de 1956.

Seguidamente se dio lectura el presupuesto ordinario que ha de regir durante el ejercicio de 1966, que asciende a la cifra de 9.310.000 pesetas que previo examen del mismo, fue aprobado por unanimidad asi como el presupuesto especial del Servicio Municipal de Aguas, con un importe global de un millón de pesetasC.

Finalmente se dio lectura al presupuesto especial de Urbanismos, que asciende a la cifra de 940.300 pesetas que también fue aprobado por unanimidad.

LA VIRGEN DEL PILAR, PATRONA DE LA BENEMERITA

Con motivo de la festividad de Nuestra Señora del Pilar, se ha celebrálo, a las doce, en la parroquia de Santa María, una misa rezada, a la que asistieron todas las fuerzas libres de servicio.

En el santuario del Corazón de María, donde se venera la sagrada imagen de Nuestra Señora del Pilar y donde se ha venido celebrando solemnísima novena, tuvo lugar, a las diez de la mañana, una misa mayor en honor de la Patrona de la Hispanidad.

ECOS DE UNA TOMA DE POSESION

Al leer la toma de posesión de la Vicesecretaría General del Movimiento por don Alejandro Rodríguez de Valcárcel, nos viene a la memoria el que en nuestra población hay una calle dedicada a dicho señor, la antigua de la Sal o del Puente, que le fue dedicada por el Ilustre Ayuntamiento, de entonces, por su especial interés por los problemas de Aranda, cuando fue gobernador civil de la provincia de Burgos.

De aquella época data nuestra amistad y reconocimiento personal al señor Rodríguez de Valcárcel, en ocasión en que se celebraba un acto provincial en San Leonardo de Yagüe, al que acudimos con nuestra familia y dio la coincidencia de que un muchacho de dicha localidad tiró un cohete que fue a herir a uno de nuestros hijos, quien fue recogido por la hospitalidad del entonces médico de San Leonardo, señor Rojo. Durante la permanencia en San Leonardo hasta que regresó la excursión en la que habíamos ido, el señor Rodríguez de Valcárcel se interesó por el estado de nuestro hijo y de ahí la amistad y reconocimiento que conservamos.

Al tomar posesión de la Vicesecretaría general del Movimiento, nos hacemos eco de la misma, deseando al señor Rodríguez de Valcárcel el mayor acierto en el difícil cometido para que ha sido designado.

FARMACIA DE GUARDIA

Le corresponde hoy de guardia a la farmacia de la señora Hija de D. Julio Mira, sita en la plaza del Caudillo, número 13, teléfono 219.

LA ARANDINA SE ENTRENA

Aprovechando el día festivo de hoy, la Arandina ha efectuado un intensivo entrenamiento, en todos los aspectos, e incluso se ha jugado un partido dividiendo a los jugadores que forman la plantilla en dos equipos.

Cierto es que el conjunto ribereño está un poco falto de preparación física y preciso es reconocer que sin preparación física un jugador no puede rendir los noventa minutos de juego y tal vez sea debido a esa circunstancia la poca efectividad goleadora del equipo, reflejada en el último partido en el que el primer tanto inicial fue el que salvó el partido.

Para ponerse a la altura de los demás conjuntos, se requiere una buena preparación física de la plantilla, que es la base de todos los equipos militantes de Tercera División en los que el juego es rápido y duro, para llegar con plenas facultades al final de los encuentros.

Las cualidades batalladoras de Eugenio, de las que está dando continuamente pruebas, se requieren en todos los jugadores, pues si bien en muchos partidos no son tan necesarias, por tratarse de enemigos inferiores, en general son indispensables en la mayoría de los encuentros.

Los partidos que se avecinan requieren encontrase en plena forma, pues a nadie se le oculta que el del domingo próximo ha de ser interesante y, sobre todo, una prueba de resistencia física frente al Juventud que indudablemente —y no lo es para menos— ha de estar dotado de gran euforia y moral por su reciente empate en León, precisamente frente al equipo que venció a la Arandina en las mismas condiciones por una goleada inmerecida, pero al fin y al cabo el marcador es el que refleja el resultado.

Todos los partidos que ha jugado la Arandina, antes en Zaforre y ahora en El Plantío, han revestido excepcional importancia, por tratarse de dos conjuntos provinciales y para no hacer mal papel en el terreno de juego, es preciso que la Arandina se prepare concienzudamente y que los muchachos que salgan al terreno de juego a defender los colores blanquiazules, demuestren su potencialidad y valía y desde el comienzo echen toda la carne al asador y si han de dejar los puntos allí que sea por la superioridad o la suerte de los contrarios, pero que nunca se les pueda echar nada en cara.

RADIO JUVENTUD

Programa para hoy.— 8,05. Radiosistema. 9,00. Música para un nuevo día. 9,30. Dios en sus Santos. 9,40 Folklore de España. 10,00. Temas para el recuerdo. 10,15. Bolsa de compra. 11,00. Conexión con Radio Nacional de España 11,05. La novela de la mañana. 11,20. La zarzuela. 12,00 La hora del Angelus y lectura del programa mediodía-tarde. 12,05. Títulos favoritos. 12,30. Aperitivo con música. 13,00. Kiosko de Prensa. 13,15. Confidencias. 13,40. Máquinas para el campo burgalés. 14,05. Microdisco. 14,10. Memorias de la peseta. 14,20. Información cinematográfica. 14,30. Conexión con Radio Nacional del España. 14,45. Aranda al día. 14,50. Cartel de avisos. 14,52. Información necrológica y meteorológica. 15,00. Sobremesa musical. 15,20. Música del oyente. 16,00. Cierre de la emisión. 19,00. Apertura. 19,05. La novela de la tarde. 19,30. Album musical. 20,05. Mirador al campo. 20,30. La ballena alegre. 21,00. Servicio de información juvenil. 22,00 Conexión con Radio Nacional de España. 22,15. Resumen del día. 22,25. Para decirles adiós. 22,55. Luces para el camino. 23,00. Lectura de programa y cierre de la segunda emisión.

SEDANO

FIESTAS

Se celebraron las fiestas de esta Villa. Los actos religiosos consistieron en misa solemne y procesión resultando muy concurridos ya que los hijos del pueblo residente en distintas localidades se reunieron con familiares y amigos para compartir juntos dichas fiestas. La feria de ganado vacuno resultó poco concurrida. Los demás festejos carentes de atractivo rogando a la Junta de festejos que para el próximo año organicen alguno digno de esta villa.

La gente joven derrochó entusiasmo y alegría bailando a los acordes de la acreditada orquesta "La Estrella" de Medina de Pomar" reinó la más franca camaradería entre la juventud de la villa y forasteros destacando la cuadrilla de los "Escandalosos" demostrando que son incansables con el flamenco. "Yenka" y "Quando" ¡Hasta el próximo año, querida juventud!

CLAUSURA

Con asistencia del señor Pérez Juez, delegado del Programa de Promoción profesional obrera de la provincia de Burgos acompañado del instructor García Zorzo, alcalde Sr. Varona, secretario sindical Sr. Aranzana de Diego, jefe de la Hermandad señor Barcenilla, Sr. García y Sr. Fernández Martínez, fue clausurado el curso de albañilería, el delegado con elocuentes palabras exhortó a los jóvenes que han seguido el curso a continuar trabajando con afán y poner en práctica las enseñanzas que han recibido de los competentes y celosos monitores señores Castro López y Díez Ortiz.

El alcalde, cooperador entusiasta de este curso, con cálidas palabras felicitó a los alumnos que durante el Curso se han hecho acreedores al diploma que se les entrega. Felicitamos muy cordialmente a los nuevos profesionales.

Crónica de Lerma

MERCADO SEMANAL

Se celebró el mercado semanal correspondiente al miércoles pasado que deslució el tiempo por sus continuos aguaceros, y día ventoso, restando público al mismo.

El mercado de cerda registró la entrada de 250 cabezas de tetones, que mantenían sus precios con firmeza, aun cuando se notaba la falta de compradores, tanto tratantes como particulares. Se pedía entre 1.800-2.000 pesetas por cabeza, pagándose algunos a 2.000 pesetas los menos y la mayor parte a 1.800, si bien como siempre ocurre también se cedieron a 1.500-1.600 los de poco peso y presencia.

A peso siguió cotizándose entre 80-85 pesetas kilo-vivo, no registrándose transacciones bajo esta modalidad.

El mercado de piensos resultó como decimos deslucido por el tiempo y el poco grano que acudió al mercado fue directamente a los almacenes que pagaban entre 4,75 4,80 la cebada, que no registraba movimiento alguno en sus precios respecto al mercado anterior.

También volvieron a abundar los cestos de vendimia, sin que se vendieran muchos que se pagaban entre 120-125 pesetas unidad.

Con respecto a la semana anterior, el mercado huevero mantiene sus precios que vienen a ser poco más o menos los mismos, es decir que la docena de especiales se pagaba entre 32-33 pesetas; primera, 29; segunda, 24 y tercera, 20 pesetas docena.

DEPORTIVAS

Se celebró la reunión que dio lugar a la constitución oficial del Club Deportivo Lermeño. Asistió numeroso público que llenaba el Salón de recreo de la gran peña. Hizo uso de la palabra el aficionado local Angel Gutiérrez, para desglosar las ideas que les animaban a crear el club en Lerma y proyectos que pretendían llevar a cabo.

Hechas las propuestas para componer la primera directiva del club quedó constituida en la siguiente forma: presidente, don José Luis Alonso Picón; vicepresidente, don Joaquín Benito Garazo; vocal don Román de Migu l Domínguez; vocal don Federico Ortega García; secretario don Bonifacio Pérez Díez; vicesecretario, don José Luis Gallo Humada; tesorero don Angel Alonso Alonso; preparadores don Arturo Moral Cameno y don Víctor Gonzalo de la Villa.

Acto seguido se expusieron por los congregados diversas ideas, para el mejor funcionamiento del club, acordando en principio iniciar las gestiones para enclavar el nuevo campo de fútbol, en terrenos cercanos a la villa para promover la afición e inclinarla hacia la práctica del mismo, solicitando ayuda de los organismos oficiales para llevar a cabo la idea.

En principio existen buenas impresiones para que el nuevo campo de fútbol se instale en las cercanías de la finca denominada "El Parque" o en terrenos de la misma, pero el propietario de dicha finca es quien ha de condicionar dicha cesión que en principio la estimamos viable.

Se pretenden crear dos equipos uno de aficionados y otro juvenil que en su día dejen deportivamente a Lerma en el lugar que la corresponde dentro de las actividades con localidades parecidas de la provincia.

Esperamos que los numerosos proyectos se lleven a cabo y que se vean hechos realidad.

EXTENSION AGRARIA

(M.° Agricultura). Convocadas **oposiciones auxiliares.** Ambos sexos. No se exige título. Instancias hasta 29 Octubre. Pida programa e instancia (franqueo 2 ptas.).

ACADEMIA BILBAO
SAGASTA, 10. MADRID (4)

Peñaranda de Duero

En la Escuela "Ramiro Ledesma Ramos", instalada en el bello Palacio de Avellaneda, ha tenido lugar la apertura del Curso de Cumplidoras del Servicio Social, regido por la Sección Femenina, asistiendo 107 alumnas llegadas de diferentes provincias y que recibirán lecciones de Arte y Literatura, Corte y Labores, Puericultura, Cocina, Educación Física, canto y bailes regionales.

El pueblo de Peñaranda saluda y da la bienvenida a profesoras y alumnas, celebrando que su estancia en esta histórica villa sea lo más agradable y venturoso, en la seguridad de que sabrá corresponder con su tradicional hidalguía a esta nueva faceta de su vida recoleta.

LA VENDIMIA Y EL CAMPO

La esperada lluvia, después de 162 días consecutivos de pertinaz sequía, ha sido recibida con verdadero júbilo, fertilizando las tierras de labor, aumentando el caudal de las fuentes y mejorando las condiciones climatológicas que tanto influyen en la agricultura.

Los viñedos, sedientos del agua del cielo, presentan hoy sus dorados frutos ya en sazón, fechando el día de la vendimia para el próximo día 11, para depositar la uva en la nueva Bodega Cooperativa de la Patrona Santa Ana, cuyas obras de construcción finalizarán en plazo breve.

TRABAJOS EN EL CAUCE DEL RIO

Patrocinado por el Ministerio de Agricultura y bajo la dirección del Instituto Nacional de Colonización, se están realizando trabajos de ensanche del cauce del río Arandilla, eliminando vueltas y recodos y marcando una sola dirección, para lo cual ha habido que verificar la tala de un buen número de chopos y malezas que interrumpen la corriente del río.

Los trabajos se llevan a cabo con enormes máquinas escavadoras que realizan una magnífica labor, siendo muchos los vecinos y curiosos que todos los días van a contemplar estos nuevos avances de la mecánica encaminada a mejorar la vida de los pueblos y el progreso de la Nación.

TRANSPORTISTAS...

UN TRANSPORTE SIN PROBLEMAS CON TOLDOS

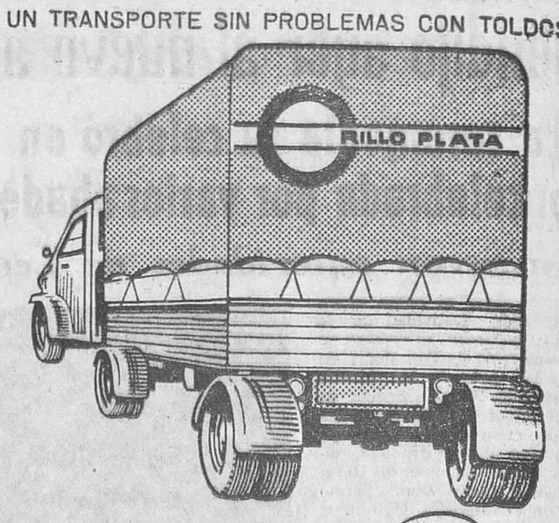

FABRICADOS CON LA FIBRA INGLESA 'TERYLENE' ICI

LAS LONAS DE HIJOS DE FRANCISCO SANS CONTIENEN FILAMENTO DE TERYLENE, LA FIBRA INGLESA QUE POSEE PROPIEDADES PROMINENTES PARA TODO TIPO DE LONAS. ORILLO PLATA ES LA MARCA COMERCIAL PARA LONAS DE TERYLENE FABRICADAS POR:

HIJOS DE FCO. SANS, S.A. DIPUTACION, 178 - BARCELONA
Confeccionista: **JULIAN TAPIA**
Puebla, 36 - Teléfono 6966 - **BURGOS**

Televisión

MIERCOLES

1,45 Carta de ajuste.
2,00 Presentación del programa de sobremesa.
2,02 Avance de telediario.
2,05 Biografía.
2,35 Panorama de la actualidad.
3,00 Telediario.
3,20 Punto de vista.
3,30 Novela.
3,50 Revista para la mujer.
4,00 Mr. Novak. Presenta: "Y así nos despedimos".
5,00 Cierre.
7,15 Carta de ajuste.
7,30 Presentación del programa cultural.
7,32 Avance de telediario.
7,35 Las letras.
7,45 Espacio cultural.
8,00 Inglés para todos.
8,20 Por tierra, mar y aire
8,50 Cuento infantil.
9,00 Del hilo al ovillo.
9,30 Telediario.
9,45 Novela.
10,15 Encuesta.
10,30 Estudio 1. Presenta: "Una tal Dulcinea", de Alfonso Paso.
11,45 Telediario.

JUEVES

1,45: Carta de ajuste.
2,00: Presentación del programa.
2,02: Avance de telediario.
2,05: Expedición. «El último de los nómadas del Artico».
2,35: Panorama de actualidad.
3,00: Telediario.
3,20: Punto de vista.
3,30: Novela.
3,50: Revista para la mujer.
4,00: Caravana. «La historia de Ah Chong».
6,15: Carta de ajuste.
6,30: Antena infantil.
7,32: Avance de telediario.
7,35: Las artes.
7,45: Espacio cultural.
8,00: Inglés para todos.
8,20: Patrulla 54. Presenta: «Bum, bum, tum».
8,50: Dibujos animados.
9,00: La familia por dentro.
9,30: Telediario.
9,45: Novela.
10,15: La música. Actuación del Ballet Gallego.
10,45: Testimonio. Presenta: El primer espacio del ciclo «Zaragoza, ayer».
11,45: Telediario y cierre.

FABRICA DE ELECTRODOMESTICOS

Marca primera fila

DESEA NOMBRAR AGENTES LOCALES EN

ARANDA DE DUERO - MIRANDA DE EBRO y BRIVIESCA

Escribir con amplias referencias al núm. 1.123. Apartado. 140.
BURGOS
(Registro Oficina de Colocación núm. 3.582)

ANUNCIOS Económicos

Estos anuncios se reciben en nuestra Administración (Vitoria, 13. Teléfono 7148) de NUEVE de la mañana a DOS de la tarde y de CUATRO a OCHO MENOS CUARTO de la tarde, así como en todas las Agencias de Publicidad.
PRECIO: 8 pesetas hasta diez palabras. Cada palabra más, 0.80 pesetas.

ALQUILERES

TOMARIA en arriendo amplias naves propias avicultura. Teléf. 6304.

NECESITO piso amueblado, preferible pequeño alquiler. Razón esta Administración.

SE ALQUILA entresuelo amueblado, tres habitaciones, cocina y servicio. Pequeña huerta. Razón, teléfono 4629.

AUTOMOVILES Y ACCESORIOS

ALQUILER coches sin conductor Joyería Gadema. Paloma 41. Teléfono 5047.

ALQUILER sin conductor Seat 1.500, 1400-C y 600-D, Gordini, Renault 4-L Dauphine. Servi Auto. Informes: Calzados Luis. Almirante Bonifaz, 11. Teléfonos 3585 y 1133.

ALQUILER sin conductor, Seat 1.500, 1400, 600 D, Ondine. GARAJE TURISMO. Calle Vitoria, 29 Teléfono 5594.

COCHES sin conductor Seat 600, Ondine, nuevos. San Juan 12. Santa Clara 57, interior. Teléfonos 2904 y 1473.

ARAHUETES. Coches de alquiler, sin chofer General Mola, 29. Teléfonos 3440 y 6500.

SE ALQUILAN coches sin conductor San Juan 19 y Pisones 13. Teléfonos 3142 y 1147.

AUTOS Pereda. Alquiler sin conductor. Dauphine 600 D Teléfonos 6555 y 3703.

COCHES de alquiler sin chofer. «Arconada» Calzadas 36. Teléfono 4795.

AUTO-ESCUELA de conductores «Guía» San Lorenzo 33. Preparación para la obtención del carnet de conductor.

MICROBUS para viajes taxis, desde 3 a 15 plazas Teléfono 4777

AUTO ESCUELA de conductores «Rivar» Alquiler coches sin chofer Teléfonos 38 56 92 Briviesca.

EXCURSIONES. Microbuses Europa. 8, 9, 18 plazas Teléfonos 5740-651 y 7172

COCHES sin conductor Seat 600 D. FERAMA Asunción de Nuestra Señora 1. Teléfonos: 3364 y 5740 614.

BASCULANTES alta y baja presión y furgones metálicos. Talleres Gómez García. Avenida Cid, 63.

VENDO camión 5 Tm. por no poderlo atender Teléfono 1576.

EL MAYOR surtido en mejores precios Auto Ibérico Burgos - Aranda - Palencia.

ALQUILER sin conductor. Barriocanal (hijo). San Julián, 3. Teléfono 5740 - 607.

FURGONETA Citroen 2 CV. BU-15.400, baratísima. Ruera. Vitoria 19.

PEUGEOT 404, último modelo, vendo. Horacio. Bar Pozano.

D.K.W. 800 S BU-12.300 baratísima Ruera. Vitoria 19.

MORRIS furgón 8 HP 12.000 ptas. Ruera. Vitoria. 19.

600 COMERCIAL, pocos kilómetros, excelente, muy barato. Ruera Vitoria. 19 Burgos.

THAMES-TRADER buen precio, vendo Horacio. Bar Pozano.

SE VENDE línea viajeros, San Leonardo-Aranda, por no poder atender. Tratar. Dámaso Aguilera. Alcoba de la Torre (Soria).

SE VENDE furgoneta Seat 1400. Llamar teléfono 6648 y 6649.

DKW F-11, último modelo, vendo. Horacio Bar Pozano.

BARATO vendo camión Steyr 7 toneladas. Verlo y tratar, Hermanos Palacios. Calle Pisones. Taller.

SAVA-AUSTIN lujo. 20 plazas, nueve meses uso, vendo. Horacio Bar Pozano.

BUJIAS Campion, KLG Firestone, lámparas Metal, baterías «Tudor» Auto Ibérico.

SE VENDE camión F.W.D. muy potente, basculante, especial para graveras y canteras. Carbones Castellanos. Carretera Logroño teléfono 2400.

CARBURADORES amplio surtido Comercial Velo-Moto Vitoria. 14. Teléfono 6946.

DKW, tipo ganadera, vendo o cambio por otro vehículo. Ibáñez. José Zorrilla, 5. (Detrás parque bomberos).

SE VENDE camión 3 HC basculante con motor Barreiros. Carretera Logroño. Carbones Castellanos. Teléfono 2400.

ENGRANAJES cambio y diferencial. «Continental Auto S. A.». Madrid, 1.

TRANSPORTISTA economice con un motocarro Tomas. Más potencia. Más carga. Más seguridad. ENTREGA INMEDIATA Garaje Turismo. Vitoria, núm. 29

RETENES. crucetas, rodamientos, etc. Completo surtido. «Continental Auto. S. A.».

SEAT 600-D Formicheta, exento Im. Lujo. Entrega inmediata. Ruera. Vitoria, 19. Burgos.

ALFA-ROMEO Perkins, consumo 0,42 kilómetro. Entrega inmediata. Ruera. Vitoria, 19. Burgos.

CAMIONES Avia, motor Perkins, 4.000 y 2.500, para carnet de segunda. Ruera. Vitoria 19. Burgos.

COLOCACIONES

SE NECESITA chica para casa. Informes Bar Marimba.

CHICO de 14 años para recados, necesita Almacenes Sima. (Registrado Oficina Colocación núm. 3577).

SE NECESITAN colocadores de vidrio y aprendices. (Registrado Oficina de Colocación 3.537). Cristalerías del Norte.

NECESITAMOS chica buen sueldo. Concepción. 2. 2.º dcha.

SE NECESITA chico 15-16 años, Tejidos Revilla. Cardenal Segura 1. Registrado Oficina Colocación 3.661.

NECESITO señora mayor de 30 años, buenos informes y sabiendo algo de cocina. Calatravas. 3, principal, izqda

SE NECESITA muchacha, Defensores Oviedo. 3, 1.º, dcha.

NECESITO asistenta soltera, mantenida. General Mola, 26, 2.º, derecha.

NECESITAMOS vendedores venta domiciliaria. Escribir Apartado 1.219. Barcelona.

SE NECESITA muchacha. Avellanos, 8, 1.º, centro.

SE NECESITA muchacha, pasando inviernos en Alicante. Espolón. 12, 1.º.

SE NECESITA muchacha, muy buen sueldo Conde Jordana, 3, 5.º.

PRECISAMOS chico 14 años para recados, sepa manejar bicicleta. Calzados José Ruiz y Hermano. Plaza José Antonio, 23. (Registro Oficina Colocación número 3.667).

SE NECESITA doncella y cocinera, buen sueldo. Vitoria, 31, 5.º

NECESITO chicos 14 años. Pinturas y Decoraciones Delix, Moneda 19. (R. O. S. 3.665).

NECESITO agentes venta, ambos sexos. Alhóndiga, 13, 6.º, H. 17. De 1 a 2.

CHICO de 14 a 15 años necesita Sastrería Martiniano. Laín Calvo. 21. (Oficin Colocación número 3.657).

OFRECESE tractorista tractor con pala o sin ella. Informes esta Administración.

SE NECESITAN aprendices y oficiales cerrajeros y mecánicos. San José, 5. Registrado Oficina Colocación número 3.670.

SE NECESITA chica. Buenos informes, para Madrid, 1.500 pesetas. Dirigirse a Módulo. Miranda, 17, 10.

MATRIMONIO sin hijos, necesita chica ganando más de 1.000 pesetas. Informes. Santander, 1, 2.º.

SE PRECISA muchacha bien retribuída, Teléfono 5740. Marque el 673.

SE NECESITA chica. Huerto del Rey, 8, 2.º, izquierda.

SE NECESITA chico 14-15 años. Calzados Jiménez. Moneda, 21. Burgos. Núm. O. Colocación 3.647.

SE NECESITA chica. Restaurante Castilla. Plaza Vega, 8. (Registro Oficina Colocación 3668).

MATRIMONIO y niña desea para Bilbao muchacha formal. Escribir a: Navarro. Calle Díaz de Haro, 18, 2.º, Bilbao.

SE NECESITA asistenta. Avenida del Cid, 72, 8.º, letra C.

SE NECESITA asistenta 30-40 años, con informes. Razón Quesería-Huevería Sr. Mansilla. Mercado Sur.

COMPRAS Y VENTAS

POLLITOS de puesta Diches 60, nuevo blanco; Lawton Red, huevo rojo. Pollitos para carne. Ledbrest Pilha Granja Marisol. Pisones, 7. Teléfono 2980.

DURALEX. Platos, vasos Duralex. Ferretería «Laín Calvo» Teléfono 3394.

CARRILES, tubos, accesorios para cortinas Ferretería «Laín Calvo» Teléfono 3394.

VENDO coche, cunacho niño, levadora Balay, nuevo, barato. Teléfono 4386

VENDO 40 cubas varias cabidas. Ezequiel Marijuán. Miranda, 26.

VENDO o alquilo bocoyes superiores de 25 y 40 cántaras. Lupercio Carpintero. Lerma.

SE VENDE piedra mampostería y cimientos, vigas de hierro y de madera de 6 y 7 metros largo, tejas planas, baldosas, azulejos, puertas, ventanas, lavabos, tubería canalones y toda clase de material de derribo Cuartel Intendencia.

SE VENDEN 4 máquinas carpintería por cese de industria. Razón: calle Tesorera. Obra de Construcción.

VENDO magnetofón nuevo, Grundig-T-K 23 Calle Santa Clara, 33. 1.º. Teléfono 2724.

VENDO máquina registradora y puerta calle Espolón, 24. 1.º

SE VENDEN 350 arrobas de uva. Gregorio Bárcena. Villazopeque

SE VENDE una partida de repollo. Isidoro Santamaría, en Villorejo.

VENDO prensa empacadora «John Deere», alta presión, modelo 214. Toda prueba. Jesús Briones. Ochanduri (Rioja).

SERRERIA, equipo completo, sin personal, compuesto de máquina de 1.200 milímetros de volantes y galera, además de dos de pecho y dos tronzadoras eléctricas y demás accesorios, situación inmejorable en la provincia de Segovia, se vende o alquila. Informes, Gestoría Sancho. Colón núm. 5. Segovia.

SE VENDE partida ajos. Teléfono 1250.

SE VENDEN dos suertes del molino y central eléctrica. Quintanilla del Agua. Justiniano Lozano.

ENSEÑANZAS

SEÑORITA daría clases a niños a domicilio Teléfono 1608.

ENSEÑANZA garantizada, éxito completo Bachilleres, Reválidas cuarto - sexto, Magisterio, Grupos reducidos Santa Clara, 57 A.

LATIN, Griego, Preuniversitario. Reválidas, Bachiller. Puebla 20, 1.º. Teléfono 4413.

CLASES tercero, cuarto, Pendientes de reválida que deseen preparar quinto. Teléfono 7118.

FRANCES elemental y superior, profesora titulada, método rápido Teléfono 1998.

FINCAS

PABELLON industrial 850 m2. y 500 de terreno, vendo en carretera general. Dirigirse por escrito a Publicidad «Alas». Almirante Bonifaz, 3.

VENDO dos pisos nuevos, exentos, cuatro amplias habitaciones, cocina grande, baño, hall, todo exterior. Entrega en el acto. Otro amueblado, casa con ascensor, bien soleado. Cantero. Concepción, 2.

VENDO local 200 metros con dos entradas en Avenida del Cid. Informes: Avenida del Cid 65, 1.º centro.

SE VENDEN pisos. Razón, Vitoria, 60, 1.º, Teléfono 4764.

VENDO casa con terreno, total 1.012 m2., muy propio para hotel o similar, en el mismo Briviesca. Razón esta Administración.

VENDO piso Avenida del Cid, 85, 9.º, A.

SE VENDE bonito piso libre, calle Castrojeriz, 6, 3.º, izda.

SE VENDE casa pajares y huerta cercada de piedra, 1.125 metros y su pozo forrado de piedra sillería con agua abundante, adaptable para gallinero, fábrica o derribo. Tratar Francisco Salinas, 22, 3.º, D.

SE VENDE piso amplio y céntrico. Informes Avda. del Cid, número 19, 4.º, centro, habitación 15.

GANADOS Y APEROS

TRACTORES «Stevr», entrega inmediata; sembradoras, arados, toda clase aperos, facilidades pago. Comercial Musel. Exposición: Madrid, 42 Burgos.

SE VENDEN tractores usados, marcas «Lanz» «Fordson», «Major» y otras. Casa Gutiérrez Moratín, 13. Aranda de Duero. Casa Gutiérrez Plaza del Generalísimo 8, Lerma.

VENDO un tractor Fordson Major recién rectificado, remolque sembradora abonadora sembradora voleo, guadañadora Ajuria, dos bravanes de mulas y varios aperos de labranza, atadora Mac Cormik y un extirpador, todo buen uso. Florencio Cárcamo. Ibrillos

SE VENDEN 60 ovejas y 2 sementales, en Hornillos del Camino Quintín Rodríguez.

SE VENDEN ruedas de carro para carrillos de simiente y estufas de carbón y serrín. Chatarrería Lorenzo Calvo San Juan, 23 Burgos

VENDO dos machos de 10 a 11 años, en Villadiego, 1,50 alzada. Tratar Eladio Infante.

HUESPEDES

DOY pensión completa dos o más amigos. Teléfono 5584 y 4955.

PENSION para dos personas, calefacción y baño. Informes Administración.

CEDO habitación derecho cocina, señora o matrimonio sin hijos. Conde Lozano, 13, 1.º, derecha.

DOY pensión completa y cama, 51 ptas. Puebla, 2, 3.º.

CASA particular doy habitación, muy amplia, buenas vistas, con dos camas o una independiente, para dormir o pensión completa. Teléfono 3995.

DARIA pensión completa, dos personas, preferible amigos. Calzadas, 60, 1.º, dcha.

DOY pensión completa. San Julián, 16, 1.º, dcha. Burgos.

CEDO camas pensión caballeros, señoritas. Alhóndiga, 15, 3.º, 8.

ADMITO caballero en familia. Razón esta Administración.

PENSION completa, calefacción, baño, teléfono 4193.

CASA particular admitiría pensión estudiantes aparejadores Bilbao capital. Teléfono 1998.

MUEBLES

SE VENDE dormitorio económico. Avenida General Vigón, D, 7.º, derecha. Mañanas.

PERDIDAS

PERDIDA novillo de nueve meses en Tubilleja de Ebro. Razón, Lorenzo Herrero.

EXTRAVIO vaca roja, cornamenta abierta. Villanueva Matamala. Roque Pérez.

PERDIDA medalla travecto Sanz Pastor, calle Cid. Grabado María Luisa. Se gratificará. Razón esta Administración.

PERDIDA reloj oro señora. Se gratificará. San Joaquín, 14, entresuelo.

EXTRAVIO una escopeta calibre 12, en carretera Quintanadueñas o calle Rey Don Pedro. Gratificaré. Bar Serrano. Calle Rey Don Pedro.

TRASPASOS

TRASPASO local pequeño, poca renta, propio para taller técnico, peluquería de señoras, etc. Informes: Barrantes, 9.

TELEVISORES

«TELEVISORES 19», último modelo extraplano, licencia americana, con antena, voltímetro y mesa, todo 18.000 pesetas. Diez días prueba sin compromiso. Ventas a plazos. Garantía absoluta seis meses. «Comercial Velo Moto». Calera, 10..

TELEVISORES fríos, televisores eternos. El televisor del año 1966 Televisor «Lavis» transistorizado. No se calienta. Menos consumo. Si no compró llegó el momento. Distribuidor: «Radio Milán». Cordón. 2. Burgos.

VARIOS

SEGUROS de accidentes de trabajo. Mutualidad Provincial. Espolón. 20. Burgos.

OFFSET

y toda clase de trabajos tipográficos, en TALLERES GRAFICOS «Diario de Burgos». Victoria. 13. Tel. 2852

IMPRESOS comerciales, cartas timbradas, tarjetas de visita, invitaciones, prospectos de propaganda, etc., TALLERES GRAFICOS «Diario de Burgos». Calle Victoria, 13 Teléfono 2852.

FOTOGRABADOS Confección rápida TALLERES GRAFICOS «Diario de Burgos». Precios ventajosos. Calle Vitoria. 13. Teléfono 2852.

Emerson
El televisor del futuro
Comercial Velo - Moto

La voz de la Tierra

El Viernes Santo de 1964, 27 de Marzo, a muchos kilómetros de profundidad, bajo la superficie de Alaska, una inmensa capa de roca se combó bajo la presión de un deslizamiento de tierras, y a las 5,36 de la tarde se quebró con una energía semejante a la desarrollada por la explosión de un centenar de bombas de hidrógeno.

Pese a la devastación causada, este seismo sirvió para comprobar la exactitud de una carta tridimensional de nuestro planeta, preparada poco tiempo antes por los hombres de ciencia con ayuda de computadoras electrónicas.

Esta carta, se dice en un artículo publicado en el número de Octubre de la revista Selecciones del Reader's Digest, abarca desde el centro del núcleo de hierro-níquel de la Tierra, a través de 6.400 kilómetros de roca, hasta la delgada y precaria película de vida que envuelve la superficie.

Durante el terremoto, los sismógrafos captaron la «voz de la tierra», es decir, los diversos tonos de las vibraciones emitidas por las rocas, que son, naturalmente, inaudibles para los humanos.

El análisis de estas ondas sonoras, algunas de las cuales viajan a velocidades del orden de los 500 kilómetros por minuto, ha permitido conocer nuevos detalles de la estructura y conformación del planeta que habitamos, tales como el descubrimiento de nuevas capas en el seno de las cinco zonas principales que componen la Tierra: corteza, manto superior, manto inferior, núcleo externo y núcleo interno.

M.E.C.D. 2017

El primer cuarto de siglo del reinado del Shah Reza

- Las tormentas políticas que han sacudido su trono fueron acompañadas de tormentas sentimentales
- El equilibrio que le ha procurado su matrimonio con Farah Diba le ha permitido dedicarse a la reforma del País
- Veinticinco años cargados de acontecimientos maravillosos como un cuento de las "Mil y una noches"

Por Denis RIBEMONT

El Shah de Persia junto a su esposa, Farah Diba y sus dos hijos en una reciente fotografía tomada en el Palacio imperial de Teherán. — (Foto FIEL)

LA noticia puede interpretarse como un feliz presagio. En el momento en que Reza Pahlevi se prepara a celebrar el vigésimo quinto aniversario de su subida al trono, Farah Diba anuncia que espera su tercer hijo.

Veinticinco años de reinado que parecen un cuento de las Mil y una noches: golpes teatrales, un trono siempre vacilante que todos esperan que se hunda de un momento a otro, y un hombre que consigue mantenerse frente a todo casi por milagro.

La dinastía de los Pahlevi, que ocupa el Trono del Pavo Real, es muy reciente. Se remonta a comienzos de este siglo. En 1913, el general Reza Jan, hombre enérgico, decidió restablecer el orden en el país, víctima de la anarquía y controlado por tropas rusas, inglesas y alemanas. Tras una lucha sin piedad contra los privilegios de los señores feudales, Reza Jan fue elegido primer ministro en 1924 y nombrado emperador poco después, en lugar del depuesto Sultán Ahmed, de la dinastía de los Kajars.

Reza Jan, que había servido en los regimientos de cosacos, quiso que su hijo, el actual Sha —nacido el 26 de Octubre de 1919 en una casa del barrio residencial de Teherán— recibiera una educación viril. Con este fin fundó una Academia Militar para Reza Mohamed Pahlevi y sus cuatro hermanos y hermanastros, que tuvieron por compañeros a los hijos de los oficiales y altos funcionarios del Gobierno.

A pesar de ser un niño físicamente endeble y de haber sufrido a los nueve años un ataque de fiebres tifoideas que hizo temer por su vida, el joven príncipe tuvo que someterse a una disciplina rigurosa. En el colegio de Rosey, en Suiza no estaba autorizado a salir del establecimiento sin un motivo importante. Jamás supo lo que eran unas vacaciones. Cuando todos los alumnos abandonaban el colegio, Mohamed Reza se quedaba solo en el gran edificio y pasaba el tiempo escribiendo larguísimas cartas a su padre.

MATRIMONIO POR RAZON DE ESTADO

El 15 de Marzo de 1939, nada más terminar sus estudios, Mohamed Reza Pahlevi se casaba con la princesa Fawzia, hermana del Rey Faruk de Egipto. Fue un matrimonio preparado por Reza el Grande. Los jóvenes no se habían visto más que una vez antes de la ceremonia. Pocos días después del matrimonio, la princesa Ashraf, hermana gemela de Reza, anunció sin rodeos a la recién casada que si en el plazo de cinco años no daba a luz un varón sería repudiada.

La Constitución iraní no concede el derecho al trono más que a los herederos varones, prohibiendo la sucesión a los descendientes de la depuesta dinastía Kajar. Esto descartaba a las tres hermanas de Reza y a sus hermanastros, nacidos de dos matrimonios anteriores de Reza Jan con dos mujeres de la dinastía Kajar. En cuanto a Fawzia, no tuvo más que una hija, Shahnaz. El anuncio del nacimiento de la niña provocó una cólera indescriptible en Reza el Grande, quien hizo suspender todos los festejos previstos en el país pacelebrar el fausto acontecimiento.

En 1947, Fawzia salió del Irán con el pretexto de visitar a su padre en Egipto. En realidad, no volvió jamás al palacio imperial de Teherán. Poco después, Mohamed Reza se divorciaba de ella.

En este período de tiempo Reza había sucedido en el trono a su padre. Lleno de amargura, el viejo Reza no se había consolado nunca de ver su país invadido por las fuerzas soviéticas y británicas. Abdicó en 1941 y se retiró a Johannesburgo.

El 25 de Diciembre de 1946, un tratado anglo-ruso-iraní garantizaba la soberanía del Irán y los aliados prometían retirar sus tropas en los seis meses siguientes a la firma del convenio.

SORAYA

Dos años después de su divorcio, el Shah Reza Pahlevi se casaba nuevamente, el 12 de Febrero de 1951, con Soraya Esfandiari. El propio Shah confió algún tiempo después: «En 1950 había oído hablar de una joven llamada Soraya Esfandiari y me impresionó favorablemente lo que me decían de ella. Envié a mi hermana Chams a visitarla en Inglaterra. Mi hermana quedó satisfecha de la entrevista y a finales de año Soraya y yo nos prometimos».

Soraya era hija del jefe de la tribu de los Baktiari y de una alemana, Eva Karl. Los baktiari era una de las tribus más orgullosas y guerreras del Irán y habían inquietado muchas veces a Reza Jan, que se vio obligado a encarcelar a varios de sus jefes.

En el momento de su matrimonio, Soraya no tenía más que veinte años y conocía apenas su patria por haber vivido siempre en Europa.

El matrimonio atravesó por muchas peripecias. Un día, el Shah fue víctima de un atentado: cinco disparos de revólver. Con el rostro ensangrentado, pasó por encima del cuerpo del asesino, que había sido derribado y que se debatía aún, tomando el mando de la situación con admirable sangre fría.

En Agosto de 1953, el Shah destituyó por decreto al primer ministro Mossadecq. Pero éste hizo detener al oficial que acudió a comunicarle el decreto, desencadenando así las bandas comunistas del partido Tudeh y los grupos de choque de su propio movimiento nacionalista. Los manifestantes recorrieron la ciudad dando gritos contra el Shah.

El emperador y Soraya tuvieron que huir en avión a Bagdad y luego a Roma. Fue un exilio breve. Los partidarios del Shah ocuparon Teherán; el ejército se unió a los manifestantes y Mossadecq perdió la batalla. Pero una vez en Teherán de nuevo, el Shah tuvo que emprender serias reformas para evitar nuevos disturbios.

Irán cuenta con unos 20 millones de habitantes. Más de las cuatro quintas partes son campesinos repartidos en 40.000 pueblos. Sus casas eran, en general, chozas miserables. Los grandes propietarios poseían la tierra, las chozas y hasta los instrumentos de labranza y, prácticamente, a los propios labradores.

LAS «TRESCIENTAS FAMILIAS»

Estos propietarios constituían una aristocracia feudal, las llamadas «Trescientas Familias» del país. Los más modestos poseían veinte o treinta pueblos; los ricos llegaban a tener dominio sobre doscientos o trescientos. Esas trescientas familias dirigían el país, manteniendo en los puestos parlamentarios y administrativos a hombres pagados por ellos. Los granjeros que podían comer lo suficiente eran una minoría. Casi todos eran analfabetos, y en gran parte siguen siéndolo hoy día. La mitad de los recién nacidos morían a los pocos meses.

Hoy día, gracias a la reforma agraria, 350.064 familias campesinas, formadas por 1.750.248 personas, se han convertido en propietarios de tierras. Por otra parte, una ley reciente permitirá a los obreros participar en los beneficios de las industrias. Se está luchando esforzadamente por eliminar totalmente el analfabetismo.

Estas reformas han comenzado en su mayoría después de haber equilibrado el emperador su vida privada. Tras un sinfín de conflictos, Reza, bajo presión de sus consejeros, tuvo que divorciarse de Soraya en Marzo de 1958, ya que la Reina no había podido darle un hijo. El 20 de Diciembre de 1959, Mohamed Reza se casaba con Farah Diba, joven estudiante de arquitectura en París, que al darle un hijo, Ciro, como heredero del trono, le permitió dedicarse con calma a la reforma del país.

(Reportaje especial para Agencia «Fiel-Matekalo». Prohibida la reproducción).

Carpinteros

Necesitamos oficiales carpinteros, servicio militar cumplido. Buena retribución. - Dirigirse a Construcciones GOITI San Francisco, 51. Teléfono 741252. Elgoibar (Guipúzcoa)

Los cometas trajeron la vida a la Tierra

Nueva teoría de un científico ruso

MOSCU

(Colaboración especial para agencia FIEL - APN, por Nisson Rosenblun, miembro titular de la Sociedad Astronómica y Geodesia de la Academia de Ciencias de la URSS). El académico soviético Vassili Fessenkov ha llegado a la conclusión de que puede corresponder a los cometas un papel de importancia en el proceso de aparición de la vida en los planetas. En estos últimos tiempos, ha sido posible estudiar con detalle las condiciones en las que, a partir de la materia no viva, aparecían trozos de sustancia viva primitiva. La vida debe aparecer inevitablemente en condiciones favorables. Sobre la Tierra estas condiciones existían hace ya unos 2.000 millones de años. Una poderosa corriente de energía del sol penetraba en la atmósfera terrestre saturada de combinaciones de carbono, y, sirviendo de disolvente los vastos espacios de agua, la joven corteza terrestre dio las combinaciones de metales

Los científicos han seguido con detalle todo el proceso de aparición de lo viviente partiendo de lo no viviente. Reproduciendo estas condiciones en el laboratorio, el científico norteamericano Stanley Miller ha conseguido obtener artificialmente aminoácidos y otros elementos componentes de la albúmina viva. Estas experiencias han sido repetidas con éxito, hace no mucho tiempo, en numerosos países. El estudio de la composición química probable de la Tierra en el pasado demuestra que todas las materias indispensables existían en cantidad suficiente. Todo, excepto el carbono y sus combinaciones que faltaban.

Pero el carbono está muy propagado en el Universo. Lo hay en ciertas estrellas; en forma de combinaciones primitivas existe en el espacio interestelar, y las últimas investigaciones han demostrado que ciertas nubes de polvo de materia interestelar se componen casi enteramente de carbono puro. Ahora bien, es difícil imaginarse que este carbono y sus combinaciones hayan podido llegar, de una manera o de otra, a la Tierra. Los cometas han podido realizar esta tarea Porque, en medida considerable, se componen de carbono y de sus combinaciones más sencillas: Hidrocarburos, óxido de carbono, cianógeno. La "reserva" de cometas en las partes interiores del sistema solar está continuamente completada desde su periferia donde según la suposición del científico holandés Yoort, existe un enorme "depósito" de materia cometaria. Las órbitas de los cometas son tan variadas que sus colisiones con los planetas son frecuentes (hubo colisiones de cometas con la Tierra, por ejemplo, en 1861, 1882 y 1910). Es cierto que estas colisiones han tenido lugar entre la tierra y las "colas" enormes pero extremamente rarificadas de los cometas. Este proceso probablemente no podía situar sobre el planeta una cantidad suficiente de combinaciones de carbono.

Aunque las colas de los cometas sean enormes y sus núcleos densos relativamente pequeños, la probabilidad de la colisión de la Tierra con el núcleo de un cometa no es igual a cero. Según los cálculos del científico norteamericano Harold Urey, la Tierra podría entrar en colisión con el núcleo de un cometa una vez en pocos millones de años. Por lo tanto, en un período de 2 a 3.000 millones de años de existencia "sin vida", esto ha podido suceder varios centenares de veces. La Tierra hubiera podido recibir entonces una cantidad enorme de sustancia cometaria.

La teoría ha sido confirmada por la práctica: El estudio de lo que se ha llamado el cuerpo de Tungusca, que chocó con la Tierra en la mañana del 30 de Junio de 1908. El estudio detallado de los resultados de la colisión y de los restos microscópicos de la sustancia del cuerpo de Tungusca, verificado bajo la dirección general del Académico Vassili Fessenkov, ha demostrado que este cuerpo era el núcleo de un pequeño cometa.

El cometa del Tungusca entró en colisión con nuestro planeta de lado. El núcleo del cometa sufrió una explosión térmica en el aire y su materia, después de transformarse de estado sólido en estado gaseoso, se difundió en la atmósfera de la Tierra. Las partículas difícilmente fusibles insertadas en el núcleo, se depositaron sobre la superficie del planete.

La catástrofe del Tungusca es un ejemplo característico de la manera en que pudo tener lugar el enriquecimiento de la tierra en carbón y en combinaciones de carbono gracias a la colisión con los cometas.

COMPRAMOS SOLARES

Para construcción de viviendas económicas

DIRIGIR OFERTAS A:

PRINTING

Avda. de José Antonio, 55. Madrid-13. Ref. 1717.

M.E.C.D. 2017

DEPORTES 12

Durará hasta el 5 de Diciembre

El hipódromo de la Zarzuela inaugura su nueva temporada

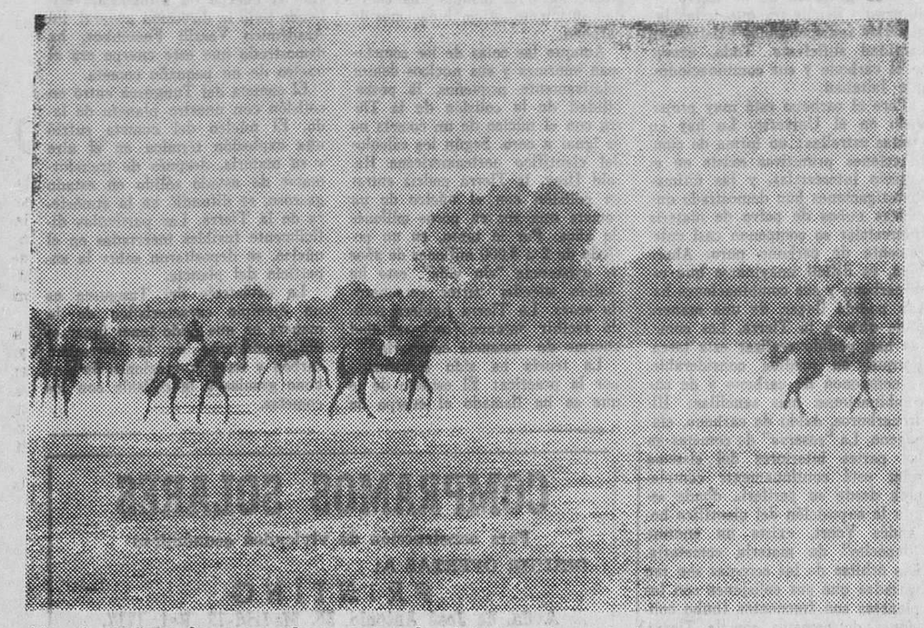

Muy de mañana, los preparadores sacan a la pista de entrenamiento a potrancas y potros, para someterlos a sesiones de trote o paseo. — (Foto Julio y Manuel Jr)

- **Se correrán setenta y dos pruebas con una dotación total de casi cuatro millones de pesetas**
- **Catorce preparadores, más siete militares son los encargados de poner a punto los caballos que llegan en estado semisalvaje**
- **En España hay solamente trescientos caballos de carreras (12.000 en Francia)**
- **Una hora diaria de entrenamiento buena comida y gran limpieza**
- **Un corcel corre desde los dos hasta los ocho años, por término medio**

Madrid (Servicio especial de "Hispania Press", para DIARIO DE BURGOS). — Disfrutado su veraneo en San Sebastián, los caballos de carreras han regresado a su hogar: el hipódromo de la Zarzuela. Obedientemente, se preparan para las trece reuniones de que constará la temporada de otoño en Madrid. La primera de ellas, ya celebrada, el doce de Septiembre. La última, el 5 de Diciembre.

—En total, se habrán corrido setenta y dos pruebas —nos informan en el hipódromo.

—¿Dotación total?

—Tres millones novecientas cincuenta mil pesetas.

—¿Para qué carreras específicas?

—Habrá catorce carreras para potros y potrancas de dos años; una, para dos años en adelante; trece, para caballos y yeguas de tres años; treinta y cuatro, para tres años en adelante y dos para cuatro años en adelante. Ocho carreras se dedicarán a vallas.

Catorce preparadores

La presentación de cada caballo es regular, pero distinta a la preparación de los demás. Cada caballo necesita su plan de entrenamiento. Son unos catorce preparadores profesionales, más media docena de militares los encargados de su puesta a punto. Hay preparadores con diez o doce caballos a su cuidado; y otros con más de treinta.

A las siete de la mañana, se puede hablar con cualquiera de ellos en el hipódromo. Es la hora en que yeguas y caballos, potrancas y potros, comienzan su actividad.

Este señor que parece descupado, que se inclina contra la barandilla de las gradas es Ceferino Carrasco, un preparador. Por si su acento no le delatara andaluz, él mismo lo dice:

—Soy gallego, con el mapa al revés.

—¿Cuantos caballos prepara?

—Diez, pertenecientes a varias cuadras. De la que más tengo, dos.

—¿Años como preparador?

—Diez. Antes fui jinete.

—¿De los buenos?

—No; más bien malo. Monté en Andalucía, sobre todo: Gibraltar, La Línea, Salúcar de Barrameda, Jerez.

Buena vida y gran limpieza

—¿Plan de vida de un caballo de carreras?

—Llegan aquí en estado semisalvaje. Pero han sido elegidos para correr y acabarán corriendo ordenadamente. Han nacido para triunfar. Por eso, lo primero es la doma. Según de qué ejemplar se trate, la preparación hasta poder participar en carreras dura de un mes a un año. Tienen que acostumbrarse poco a poco a la montura, al jinete y, luego, a trotar y galopar, según convenga.

—¿En qué consiste el cometido de un preparador?

—Simplemente, en observar a su caballo. Conocer todo lo suyo. Someterle a sesiones de trote o galope o paseo. No hay método para esto. En cuanto al régimen normal, el caballo de carreras comienza a correr los días de entrenamiento sobre las siete. Lo hace durante una hora. Después un poco de paseo. Y, sólo tras su ejercicio, es cuando suele comer. Se limpia dos veces al día tanto la cuadra como el animal. Se dan una vida pacífica, pero su esfuerzo a la hora de correr es grande.

—¿A qué edades corren?

—De dos a siete u ocho años. Las yeguas de cría son retiradas a los tres o cuatro.

Pasa al trote uno de los caballos con su jinete. Es Ceferino Carrasco Reina, hijo del preparador. Este le indica:

—Solamente hasta la curva. Luego, a pasear.

Ceferino hijo, de diecisiete años lleva treinta y cuatro carreras ganadas como aprendiz. Seguramente, ya ha ganado más veces que su padre, cuando montaba.

—¿Cuántos días se entrenan?

—Todos los días, pero más intensamente los martes y viernes. Hoy, por ejemplo, los que correrán el domingo se hacen mil doscientos metros.

Mozos y jinetes pasean sus caballos en círculo. Aquí están Figueroa y Román Martín. Carudel, el más famoso de todos, acaba de marchar a París, donde montará al no menos famoso "Todo Azul". Días después nos enteramos que sin mucho éxito.

Suelen perder dinero

El preparador Romera nos lleva hasta las cuadras, algo alejadas del hipódromo.

—¿Qué supone el sostenimiento de un caballo de carreras?

—Cuatro mil quinientas mensuales.

—¿Es mucho comparado con lo que pueda ganar el propietario?

—Normalmente, los propietarios de cuadras salen perdiendo si sus caballos no ganan premios. Un caballo que no gana premio resulta muy costoso.

—¿Qué matrícula se paga para participar?

—Oscila entre las cuatrocientas y las cinco mil pesetas, según la importancia de la carrera.

Hemos llegado a las cuadras. Un mozo apunta:

—Un caballo come al día cerca de diez kilos.

—¿Y qué come?

—Lo normal: avena, cebada, zanahorias y azúcar de postre.

—¿Cuáles son sus enfermedades?

—Los de carreras padecen principalmente del corazón y del hígado. En la temporada pasada, murió uno en plena carrera. El jinete no quería detenerlo, aunque no podía más. Sabía que, si se paraba, el caballo moriría. Al fin ocurrió lo que se temía.

Sólo trescientos caballos en España

Por lo natural, los preparadores y los mozos pueden sacar adelante a un caballo enfermo. Cuando se trata de alguna complicación, se llama al veterinario.

Volvemos con Romera.

—¿Cuántos caballos de carreras hay en España?

—Trescientos.

En Francia, doce mil. Solamente en París, tres mil. Es lógica la ventaja francesa en el momento de correr.

—Pero España ha dado muy buenos caballos. Caballos sin precio. Ultimamente, en París, han querido comprar uno nuestro por un millón de pesetas. Al no aceptarlo, han pedido precio. No lo había y el caballo quedó en España.

En cuanto a jinetes, se podría decir lo mismo. De mozo de cuadras está Máximo Berguistáin, que fue llamado "el rey del látigo". Un hombre que, en su vida de brillante vencedor, llegó a ser tres veces millonario por los años veinte. Ahora no tiene dinero. Padece, además un cáncer en la garganta, que le impide hablar. Su hijo, que le hubiera igualado, murió en accidente aéreo. Su rostro, perfilado, duro, sobrio, pregona su historia. No es tópico afirmar que la historia del "rey del látigo" es la historia del hipódromo. Es la causa por la que, con él, demos fin a nuestra temprana visita.

Alfonso COBO

Los centros y dispensarios del Patronato Nacional Antituberculoso y de las Enfermedades del Tórax realizan los reconocimientos, diagnósticos, exámenes radiofotográficos, administración de medicamentos, etc., etc., gratuitamente para todos los españoles.

"Conmigo, España tendrá su primer campeón del Mundo"

El boxeador José Legrá, nacionalizado español promete el título como regalo a su nueva patria

Es un púgil completo, invicto en treinta combates

Antes de practicar este deporte limpiaba zapatos en una localidad cubana

Por Angel María de PABLOS

Se ha venido hablando del boxeo como un deporte cruel e inhumano. Y, sin embargo, el boxeo es ante todo un deporte. No es ninguna «masacre». Porque en el boxeo hay elegancia, facilidad en los movimientos, habilidad en la esgrima, en la cintura, en la esquiva y habilidad también para encontrar el punto neutro en la guardia del contrario.

José Legrá Utria tiene todo ello. Desde su primera aparición en los cuadriláteros españoles, Legrá se ganó el aplauso y la admiración de nuestro público, rendido ante la belleza, facilidad y eficacia de su boxeo sobrio y sencillo, pero tremendamente espectacular a la vez. Ahora José Legrá, que nació hace 23 años en la población cubana de Baracoa, se ha nacionalizado español y ha disputado en Valladolid su primer combate como tal. Un combate victorioso, no podía ser menos, para no perder el hilo de las treinta peleas invicto.

—Llegué a España el 14 de Septiembre de 1963 y tan sólo he perdido en Londres un combate contra Winstone, segundo clasificado en el «raking» internacional, días antes de que disputara a Zaldivar el título mundial.

——Ganarías en España al inglés?

—Ya le gané en Londres.

Y lo dice abriendo sus dientes completamente blancos y mirando a su manager y amigo el excampeón Kid Tunero. Legrá es un muchacho espigado y nervudo, de rostro bonachón que no aparenta por su físico ni por sus palabras la profesión que practica desde el año 1958.

—Sí, no te extrañes. Ya le gané en Londres. La decisión de los jueces fue un auténtico robo. Le dominé en todos los asaltos y, en los dos últimos tuvo que hacer verdaderos esfuerzos para no caerse. Pero, para no restarle moral ante el campeonato mundial, le regalaron una pelea que había perdido.

UN ESTILISTA

Legrá hace del boxeo un conjunto de virtudes con aire de filigrana. Convierte el pugilismo en un auténtico arte. Es lo que los técnicos llaman un «estilista».

——Recuerdas tu primer combate en España?

—Sí; fue contra el marroquí Layachi y vencí por abandono. Yo había venido porque Tunero me envió varios contratos. Después España me ganó totalmente y me quedé. Ahora soy un español más con deseos de conquistar pronto el título europeo y, después, si Dios quiere, el mundial.

—¿Fue Winstone el rival más duro con el que te has enfrentado?

—No, yo creo que no. Puede que nadie conceda crédito a mis palabras pero Kid Tano ha sido el más serio rival, el que me puso en mayores aprietos. Kid es muy bueno y será difícil llegar al campeonato español con él ostentando la diadema.

—¿Temiste el salto a Europa?

—Nunca. Siempre he tenido una inusitada confianza en mí mismo; siempre he tenido una gran fe y unos irrefrenables deseos de triunfo. Creo que ello ha sido la clave de mis éxitos.

Una clave que no se ha quebrado desde que José Legrá comenzó a pisar el ring y en la que confía ciegamente el moreno boxeador cubano, ya nacionalizado español.

—¿No temes que se rompa la racha?

—Cuando se rompa será porque Dios ha querido. Yo mientras tanto me encuentro fuerte.

PROFUNDA VOCACION

Este es Legrá, un moreno de 23 años que triunfa en España como púgil, que admira a su entrenador Kid Tunero porque considera que «es el hombre que más me enseñó» y que tiene proposiciones para pelear en París. No parece dedicarse a la profesión que ha escogido. Casi tímido, sencillo, recogido y callado, sin embargo Legrá siente una profunda vocación boxística.

—Todo lo que tengo se lo debo al boxeo y gracias a él vivo con comodidades. Al boxeo le debo una posición social despejada, comodidad y fama. Y amigos, muchos amigos, que esos no se compran con todo el dinero del Mundo. Si no hubiera sido por el boxeo yo continuaría en mi kiosco, allá en Baracoa, limpiando zapatos por unos centavos.

—Tú le has dado algo al boxeo?

—Dicen que soy un hombre dotado para este deporte por la naturaleza. Puede que así sea y, entonces, todos los que tienen reflejos naturales siempre enseñan algo a quienes les observen.

Y Kid Tunero aclara:

—Indudablemente hay muchas personas que le ven y tratan de imitarle. A los grandes campeones se les imita.

—¿Es Legrá un gran campeón?

—Sí.

Y ser un gran campeón exige una vida disciplinada. Una vida como ésta:

—Me levanto a las seis de la mañana y acudo al Retiro donde corro por espacio de una hora. Son carreras lentas y con movimientos de brazos. Haré cada día unos 10 ó 12 kilómetros. A las ocho vuelvo a casa y me acuesto hasta las doce. Doy una vuelta con los amigos y como a la una y media. Me vuelvo a dormir sobre las cuatro de la tarde hasta las cinco y media. A esa hora acudo al Palacio de los Deportes para entrenar duro, según las instrucciones de Tunero. A las diez y media ceno y, después, suelo ir a algún cine.

Legrá, como español, piensa en el campeonato del Mundo. Es una gran ilusión, una meta que se ha marcado y una promesa hecha a sí mismo. Sin embargo, el camino no es fácil.

—Sé que no es sencillo el camino pero mi fe mueve también montañas. No es una gran presunción. Trato de creer que soy único, que siempre puedo ganar. Nunca me ha fallado y no tiene por qué fallar ahora.

José Legrá Utria, me mira, sonríe tímidamente y promete:

—Como español, el regalo a mi nueva patria será un título mundial. Conmigo, España tendrá su primer campeón del Mundo.

La promesa está hecha. Demos tiempo al tiempo...

Todo el mundo está en lucha contra la tuberculosis. España ha de estar a la altura de las demás naciones y para ello debe hacer desaparecer la enfermedad.

Al pensar la propaganda de su negocio, recapacite:

* La palabra hablada muere rápidamente...
* La imagen es fugaz...
* Lo impreso permanece.

Conviene a sus intereses anunciarse en la Prensa diaria.

Siempre resolverá hacerlo en

Diario de Burgos

LA BODA DE EUSEBIO

El famoso jugador de fútbol lusitano, Eusebio, durante su boda con la señorita Flora en la iglesia de Benfica (Portugal), de cuyo conjunto local es delantero. Eusebio compartió la tarta nupcial con sus compañeros y amigos y fue obsequiado con varios balones, con los que tantas veces dio la victoria a su equipo. — (Foto Fiel)

Agustín Gainza: lo que fue lo que es, y lo que piensa

Como entrenador tengo fama de duro pero no lo soy: sólo quiero que cumplan mis órdenes dentro y fuera del terreno de juego

Gorostiza: un fenómeno; Gento: un fuera de serie; Collar: muy bueno

Lavín no es un descubrimiento mío, sino del Atlético de Bilbao

Por José HERNANDEZ PERPIÑA

AGUSTIN GAINZA VICANDI

Actualmente entrenador del Club Atlético de Bilbao.

Nació en Basauri (Vizcaya) el 22 de Mayo de 1922. Mide 1,72. Casado. Comenzó a jugar en el Club "Porrón" del barrio de San Fausto, de Basauri, a los once años, luego en el Basauri y después en el Atlético de Bilbao desde la temporada 1938-39 hasta su retirada definitiva del fútbol, el 21 de Mayo de 1959.

Su puesto habitual, extremo izquierdo.

Ha sido campeón de Liga en 1942-43 y 1955-1956 con el Atlético de Bilbao, campeón de España y de la Copa de S. E. el Generalísimo en 1943, 1944, 1945, 1950, 1955, 1956, 1958, siete veces.

También ha sido 33 veces internacional, debutando en el equipo nacional el 11 de Marzo de 1945, en partido contra Portugal, celebrado en Lisboa, que finalizó con empate a dos.

Posee la Medalla al Mérito Deportivo, otorgada por la Real Federación Española de Fútbol en 1953.

Hablamos en San Mamés. Antes habíamos concertado la entrevista por teléfono. En el vestuario, varias veces, hemos de interrumpir la charla. Entran amigos comunes. Ipiña, actual delegado de fútbol del Atlético de Bilbao. Después "Pachi" Gárate, ayudante de Gainza y delegado de Campo en San Mamés. También el doctor Múgica. Algunos directivos.

Gainza no se inmuta por ello. Es serio, pero cordial. Está igual que cuando jugaba al fútbol. El pelo un poco más cano, quizá pese algo más que entonces, pero no mucho más. La misma sonrisa de zorro. La misma seriedad del vasco. La misma mirada de escepticismo en aquellas cosas que Gainza no tolera.

Le expongo mi idea de que hablemos de él y de las cosas del Atlético de Bilbao. De antes y de ahora.

Comienzo por la ficha, biográfica. Ya la tiene reseñada el lector, y en seguida, pasamos a la época actual.

GAINZA, ENTRENADOR

—Tu experiencia como entrenador?

—He preparado a la selección vizcaína de fútbol. Después al Arenas de Guecho temporada y media. La temporada 64-65 al equipo de aficionados del Atlético de Bilbao, que fueron campeones.

—¿Por qué los entrenamientos en Fadura y no en San Mamés?

—En Fadura entrenábamos porque el San Mamés estaba resembrado y había que respetar el terreno. Del 1.º de Agosto hasta el día 20 que ya me dieron autorización para entrenar aquí.

—Iriondo, Gárate y Juan Antonio Ipiña ¿qué representan en tu labor?

—Son tres buenos amigos y tres excelentes colaboradores en mi función. Los tres, profesionales en el Atlético de Bilbao. Iriondo se ocupa de los aficionados y es mi asesor en esta difícil faceta. Gárate me ayuda muchísimo, es una gran persona y hace de delegado de campo. Ipiña es el delegado de fútbol del club y está al frente de su cometido con auténtica dedicación y eficacia.

LOS NUEVOS Y LOS VIEJOS

—Háblame de los nuevos y de los viejos.

—Todos son estupendos.

—¿Iribar?

—Se cortó un dedo de un pie en Pontevedra y está en plan de recuperación.

—¿Echevarría?

—Un gran portero también. Iribar es el titular, pero Echevarría puede serlo.

—¿Lavín?

—Es el benjamín del equipo. Lleva ya tres temparadas en el Atlético de Bilbao. Tiene un gran porvenir.

—¿Es un descubrimiento tuyo?

—Es un descubrimiento del Atlético de Bilbao.

—¿Nando? ¿Es hijo de aquel Nando que jugó contigo y fue internacional?

—No. No tiene ninguna relación familiar con él.

—¿Orue, el más veterano?

—Mientras no haya otro mejor, jugará. Tiene una clase que hay que descubrirse.

GAINZA, "MISTER" DEL ATLETICO DE BILBAO

—Tu, has sido un gran jugador en tu puesto. El mejor de una época. 33 partidos internacionales. Once años en el Atlético de Bilbao. ¿cómo te ves ahora?

—Como jugador, ya pasó mi época. Ya me conocen todos mis aficionados de entonces. Que juzguen ellos.

—¿Siempre han sido buenas tus relaciones con el club?

—Siempre. Gainza siempre ha sido del Atlético. Siempre. Por encima de todo.

—De tu época queda alguno ¿No?

—Orúe, Arieta y Etura. Y Luis María Aguirre.

—¿Qué tal os lleváis?

—Muy bien. Con el resto lo mismo. Nos llevamos muy bien todos.

—¿Cómo te gusta que te llamen, Piru, Gainza, Míster, Agustín?

—Me da lo mismo, con tal que cumplan mis órdenes.

—Tienes fama de duro, de enérgico.

—Pues, sí, la tengo, porque exijo a mis hombres que sean profesionales del fútbol, dentro y fuera del campo y que cumplan siempre, siempre, como es debido. Como corresponde a su categoría y al buen nombre del Club Atlético.

EL ATLETICO DE ANTES Y EL ATLETICO DE AHORA

—¿Qué diferencias hay entre el equipo de antes y el de ahora?

—Son dos épocas distintas, pero el fondo es el mismo. Entusiasmo y lucha. Clase, en aquel momento, la tuvo. La tuvo siempre, en toda época, el Atlético de Bilbao. Ahora hay más equipos de clase que entonces y se produce el equilibrio.

—¿Y el fútbol, en general, antes y ahora?

—El fútbol ha tenido sus épocas, con grandes figuras y muy buenas.

Para mí, del 1948 al 1950, campeonato del Mundo en Río, fue la mejor. Más figuras, individuales. (Y subraya esta última palabra).

EL PUESTO DE EXTREMO IZQUIERDO

—Es difícil jugar de extremo izquierdo?

—Es difícil jugar en cualquier puesto, bien. Cada vez más.

—Define a los extremos izquierdos. Por ejemplo, Gorostiza.

—Un enorme jugador. Un fenómeno del fútbol.

—¿Gento?

—Un fuera de serie.

—¿Collar?

Muy bueno.

—¿Seguí?

—Seguí, en determinados momentos era genial, estupendo, pero... le faltó continuidad. Creo que hubiera podido ser más, porque tenía clase y temperamento.

LOS SI Y LOS NO DE AGUSTIN GAINZA

Del fútbol de hoy, Agustín, ¿a qué dices sí?

—Sí, a la preparación. Hoy se prepara mejor al jugador y éste, digan lo que digan por ahí, se cuida y se prepara mejor que nunca.

—¿No, a qué?

—No, a la falta de profundidad de los delanteros del fútbol de hoy.

—¿Pesa el cargo de entrenador del Atlético de Bilbao?

—Pesa. Pero yo estoy al servicio del club, no el club a mi servicio.

Y no es hora y media diaria, de entrenamiento o 90 minutos de partido, sino las 24 horas del día. Hay responsabilidad, indudablemente, pero el cargo es sencillo si cumple uno con él. La gente nos juzga por los resultados, pero a mí me interesa que me juzgue el club, no la calle...

—¿A quién te pareces como entrenador?

—No sé. No quisiera parecerme a nadie. He tenido muchos preparadores y he cogido lo que he creído mejor de cada uno de ellos, incluso de los que me orientaron y prepararon y dirigieron en el equipo nacional.

—Pregunta final.

—Veamos.

—¿El mejor extremo izquierda de hoy?

—El de más porvenir, Lapetra. Hace una labor estupenda, si está bien de forma. Es hábil y tiene una visión perfecta del fútbol. Estilo propio y muy difícil de imitar. Equipo grande el Zaragoza y eso es lo mejor para él.

Y ya no hablamos más.

(*Es un deportivo especial para Agencia* FIEL)

Nuestros teléfonos:

Redacción 1280

Administración 7148

M.E.C.D. 2017

DEPORTES 12

las quinielas

Cinco nuevos millonarios

Cada uno cobrará 3.366.000

Un agricultor de 72 años, de Guadalcanal (Sevilla) que no ha visto en su vida un partido de fútbol; ni por Televisión es uno de los afortunados

Madrid. —Resultado provisional del escrutinio de las Apuestas Mútuas, correspondientes a la VI jornada de Liga:

Columnas: 22.954.091.

Recaudación: 91.816.364 pesetas.

55 por 100 de premios: pesetas 50.499.000,20.

Reparto de premios:

16.833.000 pesetas a repartir entre cinco acertantes de catorce resultados, 3.366.600 pesetas cada uno.

Igual cantidad a repartir entre ciento cincuenta de trece aciertos, 112.220 pesetas cada uno.

Idéntica cantidad a repartir entre 2.824 de doce aciertos, a 5.960,60 pesetas cada uno.

Los afortunados poseedores de los boletos de catorce aciertos, por los que cobrarán más de tres millones de pesetas, son:

Filiberto Aguión Chaves, de 72 años de edad, agricultor, con domicilio en Milán Astray, 8, Guadalcanal (Sevilla). No ha visto fútbol en su vida, ni en televisión.

Miguel Peñalver Navarro, cabo de la Policía Armada, de 44 años de edad, casado, con dos hijas, con domicilio en Santuario de la Cabeza (Sevilla). Juega la misma columna desde hace tres años. Aficionado al fútbol, partidario del Sevilla.

Miguel Angel Martínez Soto, que vive en Andújar, 17. Linares, (Jaén); Diego Puglido, que habita en Haro 17, San Fernando, (Cádiz) y Victoria Cuevas, en Córdoba.

El Indauchu derrotó al Condal (5-3)

Bilbao.— Indauchu, 5; Condal, 3.

Alineaciones:

Indauchu: Asenjo; Uribarri, Olazábal, Melchor; Rico, Ortuondo; Lerma, Menchaca, Gárate, Munuce y Urquijo.

Condal: Comas; Borrás, Gensana, Navarro; Ruiz, Murc; Azparren, Mas, Pujol, Martín y Giralt.

Arbitró, sin complicaciones, el señor Irastorza, guipuzcoano.

No ha sido un partido brillante, sino más bien de poder a poder, con jugadas buenas esporádicamente, tanto por el Indauchu como por el Condal. En general, ha habido poco fútbol de buena calidad.

El primer tiempo terminó con empate a dos.

Han destacado: por el Indauchu, Gárate, Menchaca, Lerma y Rico. Y por el Condal, Mas, Pujol y Martín, aunque. en general, toda la delantera catalana ha actuado notablemente.

CLASIFICACION

	J.	G.	E.	P.	F.	C.	P.
La Coruña	6	5	0	1	13	5	10+4
Gijón	6	5	0	1	15	8	10+4
Oviedo	6	4	0	2	15	6	8+2
Celta	6	4	0	2	11	7	8+2
BURGOS C. F.	6	3	1	2	9	8	7+1
Real Sociedad	6	3	1	4	11	10	7+1
Badalona	6	3	1	2	6	7	7+1
Indauchu	6	3	0	3	10	11	6
Santander	6	3	0	3	8	8	6+1
Lérida	6	2	1	3	7	6	5—1
Condal	6	2	1	3	9	12	5—1
Osasuna	6	2	1	3	5	7	5—1
Europa	6	2	0	4	7	11	4
Hospitalet	6	2	0	4	7	13	4—4
Langreo	6	1	0	5	5	11	2—4
Baracaldo	6	1	0	5	3	11	2—4

Poulidor ganó la segunda subida al castillo de Montjuich

A sólo diez segundos entró Bahamontes a quien únicamente superó el «as» francés

Barcelona. — El corredor francés Raymond Poulidor ha sido el vencedor de la segunda edición de la prueba ciclista "Del mar a la montaña", organizada por el diario deportivo barcelonés "Dicen..." en colaboración con el Deporte Ciclista Barcelona.

Los casi cuatro kilómetros de escalada, hasta el castillo de Montjuich, estaban abarrotados de público.

Los doce corredores invitados —Stablinsky ha ocupado el puesto del italiano Gimondi que no se ha podido desplazar —hacían presentir una dura pugna.

Después de la suma de tiempos de las dos mangas se ha adjudicado el triunfo Poulidor con tiempo total de 10' 56", diez segundos menos que Bahamontes.

Clasificación: Poulidor, Francia 10-56; 2, Bahamontes, 11-06; 3, Galera, 11-15; Gabica, 11-23; Anquetil, Francia, 11-26 Díaz, 11-34; Gómez del Moral, 11-36; Simpson 11-41; Francisco Suñé, 12-09; Stablinsky, Francia, 12-16; J. Jiménez, 12-17; Juan Villa, 12-27.

Tiempos parciales de Poulidor han sido, 5 minutos, 26 segundos, en el sector en línea, y 5,30, en la escalada contra reloj. Por parte de Bahamontes, 5 minutos, 29 segundos, en línea, y 5 minutos 37 segundos contra reloj.

DECLARACIONES DE POULIDOR Y BAHAMONTES

Barcelona.— Tras su gran actuación en la segunda escalada de Montjuich, que organizó el diario "Dicen...", Raymond Poulidor y en la línea de meta, manifestó a los periodistas:

"Sinceramente, la verdad es que no creía que me dejaran ganar. Contra reloj, esperaba más resistencia por parte de los escaladores españoles. Bahamontes ha efectuado una excelente carrera. Los años no parecen pasar por él".

Bahamontes, por su parte, dijo: "Lamento no poder haber brindado un triunfo español en esta prueba, netamente catalana. Me gustaría haberme retirado con este galardón. Hoy, o mañana, saldré para Marsella, al objeto de hablar con Raoul Remy, acerca de mi posible retirada del "Margnat - Paloma". Poulidor ha demostrado que es un fenomenal corredor en todos los terrenos".

Valencia e Hibernian tendrán que desempatar en Mestalla para la Copa de Ciudades en Ferias

Ayer venció el conjunto levantino por 2-0

Valencia.—Por 2-0 ha vencido el Valencia al Hibernian de Edimburgo, en partido de fútbol correspondiente a la Copa de Ciudades en Feria, cuyo primer tiempo finalizó con 1-0.

Dado que el resultado del primer partido de la eliminatoria, celebrado recientemente en Escocia, finalizó con la misma diferencia de goles favorable al conjunto británico, se hace necesario un tercer partido de desempate, que se jugará en la capital levantina, en fecha aún no determinada. El escenario de dicho desempate ha sido decidido mediante sorteo celebrado en el mismo terreno de juego, al terminar el partido de hoy.

En unas 55.000 personas se calculan los espectadores que se hallaban en los graderíos de Mestalla en el momento de comenzar el partido. A las órdenes del colegiado suizo M. Dienst los equipos presentaron las siguientes alineaciones:

Valencia: Zamora; García Verdugo, Mestres, Videgany; Paquito, Roberto; Poli, Sánchez Lage, Waldo, Guillot y Muñoz.

Hibernian: Wilson; Simpson, Dawis, Stanton; Mcnamee, Baxter; Cormack, Quinn, Scott, Martin y Stevenson.

Goles: A los 15 minutos de la primera parte, Waldo se encarga de lanzar una falta desde muy cerca del área, con que había sido castigada una fea entrada de Dawis a Guillot. El delantero centro valencianista la hace con mucho efecto por en cima de la barrera formada por los escoceses y el balón se cuela en la portería, sin que apenas se entere el meta Wilson. A los 30 minutos de la segunda parte el Valencia logra su segundo tanto, cuando Sánchez Lage transforma un penalty con que había sido castigado el Hibernian, por falta de uno de sus defensas a Guillot.

El Valencia se lanzó en tromba desde el primer momento contra la «meta» defendida por Wilson, que estaba arropado por defensas y medios, ya que el Hibernian salió con una táctica defensiva muy acusada. Los delanteros escoceses se mostraban, sin embargo, muy peligrosos en sus contraataques, especialmente cuando los avances venían por su delantero centro, Scott. Una vez marcado su primer gol, el Valencia continuó su ataque pero acusando el esfuerzo realizado anteriormente sus jugadores bajaron de rendimiento, lo que aprovechó el conjunto británico para dominar. Zamora intervino siempre con acierto.

En la segunda mitad el Valencia ha atacado insistentemente y durante veinticinco minutos los delanteros pisaron constantemente el área rival, pero todas sus acciones fueron desbaratadas por la defensa y portero escoceses. A los 27 minutos de esta parte, el árbitro anuló una jugada de gol del Waldo, protestando los jugadores valencianistas por estimar que la jugada había sido correcta.

Destacaron por el Valencia Guillot, Waldo, Roberto y Muñoz. Por el Hibernian los más sobresalientes han sido su portero, Wilson, que fue la figura del encuentro y a quien debe su equipo seguir en la competición; el defensa central Mcnamee y el delantero centro, Scott.—Alfil.

TRIUNFO DEL LEIPZIG

Berlín. — El equipo Leipzig ha vencido al Goteborg, de Suecia en las semifinales de la copa de ciudades en Feria, por el tanteo de cuatro a uno. Se clasifica el equipo alemán por el tanteo acumulado de 7-5.

Perfecta organización inglesa del Campeonato Mundial de Fútbol

Balones medidos, pesados y con la misma presión que se firmarán

Inglaterra, Hungría y Brasil, los países con más posibilidades de ganar el Campeonato

Se espera batir todas las marcas de recaudación y público

Por Pedro ESCARTIN

MADRID

(Crónica deportiva de la Agencia LOGOS). — Desde hace meses, Inglaterra trabaja en la organización de los próximos Campeonatos del Mundo de fútbol. Es lógico que los padres del hoy más popular de los deportes, que es también espectáculo, deseen realizar un trabajo que supere lo efectuado anteriormente. Brasil en 1950, tuvo una organización aceptable; la mejoró Suiza, en 1954 y lo conseguido por los helvéticos fue superado en 1958 por los suecos. Cuando muchos pensaban que Chile no sería capaz de igualar lo anterior la realidad es que destacó por su cuidada organización. Inglaterra, creemos, que logrará algo sensacional, con un perfecto engranaje del campeonato.

La "Bristish Fooball Association", es decir, la poderosa Federación inglesa, ha montado una oficina amplísima, lejos de los locales federativos del Lancaster Gate y allá trabaja el secretario Mr. Denis Follews con un ejército de mecanógrafas y técnicos. Un lujoso y bien presentado Boletín Oficial, da toda clase de detalles. Los 16 equipos clasificados para la fase final, serán divididos en grupos de cuatro, como en Chile. El denominado "A", tendrá Londres como residencia; el "B", Sunderland y Middlesbrough; el "C", Manchester, Liverpool y el "D", Sheffield y Birmingham. En estas agrupaciones, donde se concentrarán equipos y árbitros del grupo, habrá un delegado de la FIFA.

Wilson, gran entusiasta del fútbol

MUCHOS de los campos de juego de estas ciudades, incluida Londres, tendrán que ser modernizados y en ello se trabaja, así como en su ampliación. Ya se han girado varias visitas oficiales, con Stanley Rous, presidente de la FIFA acompañado de los federativos ingleses y hasta del respetable Denis Howell, hace meses árbitro oficial de la Liga y hoy ministro de los Deportes de Inglaterra, circunstancia que ha contribuiodo al creciente interés del Gobierno por el próximo Mundial, máxime cuando el jefe del Gabinete y del partido Laborista, Wilson es gran entusiasta del fútbol.

Ha comenzado la venta de entradas. Las abonos son para diez partidos, destinándose cerca del medio millón de billetes para los visitantes extranjeros. También se ha tenido en cuenta la popularidad del fútbol en Inglaterra, donde el público nativo es capaz de llenar los campos. Como hay muchos países aún sin clasificar, los grupos no se formarán hasta Enero próximo y entonces, cuando ya se conozcan los encuentros habrá fuerte pedido de localidades. La cuestión de alojamientos está muy cuidada, el trabajo de la "World Cup Organisation" es de plena actividad y se cuenta con traductores de casi todas las lenguas.

Unos dos mil periodistas presenciarán el Mundial

SE han pedido muestras de balones a los fabricantes residentes en las islas, para los que sean aceptados, pesarlos y medirlos, al igual que se hizo en Chile, donde se comprobaba inclusive la presión que debía ser aproximadamente la misma en todos los casos. Estos balones eran después firmados por la Comisión de árbitros y el delegado de cada zona —a nosotros nos correspondió en Chile el grupo de Arica— tendrá a su cargo la custodia de los mismos firmando en ellos como garantía. En Inglaterra se hará, poco más o menos, lo mismo. Los países participantes en la fase final recibirán un balón de muestra, para que sepan el tipo que va a ser empleado.

Creemos que el Mundial próximo va a batir todas las marcas de recaudación y público, primero por la enorme afición futbolística del pueblo inglés; después, por su elevado nivel de vida y lo cerca que se hallan de Inglaterra varios países europeos ricos, que desplazarán millares de aspirantes al alojamiento y a una entrada. El hotel más moderno de Londres, el "Royal Garden", en pleno corazón de la ciudad será el centro de información y trabajo para la Prensa, que va a tener la más completa y lujosa instalación de todos los Mundiales, esperándose la llegada de unos dos mil periodistas pertenecientes a los más diversos países del Mundo.

Europa intentará su revancha

ESTAMOS plenamente convencidos de que el Mundial de Inglaterra será una maravilla en todos los aspectos. En lo técnico, esperamos un torneo donde los participantes actúen con grandes precauciones defensivas, cortando el riesgo y la responsabilidad. El cuatro tres tres, va a prevalecer; habrá marcaje férreo y Europa intentará su revancha, ya que desde la victoria de Alemania en 1954, América proclamó la superioridad de su juego, al vencer Brasil en 1958 y 1962. ¿Logrará el fútbol europeo sus propósitos? Es muy difícil contestar, porque faltan muchos clasificados y no hay todavía grupos; mas la revancha de Europa entrará en lo posible.

El equipo más peligroso de América es el de Brasil, tan fuerte como siempre, con muchos valores jóvenes que pronto serán famosos. De Argentina no esperamos mucho por su fácil desmoralización e ineficacia ante el marcaje. En Europa, además de Inglaterra, hay un país en el cual es preciso fijar la atención, Hungría, campeón Olímpico en cuyo equipo tenía formidables jugadores jóvenes, que se unirán a los veteranos en forma. Los húngaros, silenciosamente, han trabajado muy bien, tienen conjunto, calidad individual y pueden ser quienes en el mes de Julio reivindiquen el fútbol europeo ante América.

Ha muerto la madre de "Tino", masajista del Burgos C. de F.

En las Arenas (Vizcaya), donde residía, falleció ayer tarde, a avanzada edad y confortada con los Santos Sacramentos, la madre de nuestro querido amigo Rafael Fernández "Tino", popular ex-jugador y masajista desde hace muchos años del Burgos C. de F.

Tan pronto tuvo noticia del desenlace, partió "Tino" con dirección a Las Arenas, con el fin de asistir a las honras fúnebres y entierro de la difunta, que se celebrarán mañana jueves.

A los innumerables testimonios de condolencia que ha de recibir estos días Rafael Fernández, tan estimado en los medios deportivos burgaleses, unimos el nuestro muy expresivo, que asimismo hacemos presente a los demás miembros de la familia doliente.

eal 2 -2Mz a -fl" E htr famthes

La tuberculosis que no se cura a tiempo hará del enfermo no sólo un incurable sino un foco de infección para los demás.

EL GRUPO IV DE TERCERA

Triunfos del Eibar y Touring y empate entre el Oberena y el Calahorra

Resultados de los partidos celebrados ayer, correspondientes al grupo IV de Tercera División y que habían sido aplazados el domingo.

Eibar, 1; Real Unión, 0.
Touring, 7; San Sebastián, 1.
Oberena, 2; Calahorra, 2.

	J.	G.	E.	P.	F.	C.	P.
Alavés	5	3	2	0	12	7	8+2
Mirandés	5	4	0	1	10	8	8+2
Eibar	5	3	1	1	13	5	7+1
Calahorra	5	3	1	1	12	9	7+1
Logroñés	5	2	3	0	14	11	7+1
Oberena	5	2	2	1	6	5	6
Motrico	5	2	2	1	8	8	6
Villafranca	5	1	3	1	7	6	5—1
S. Sebast.	5	2	1	2	11	16	5+1
Chantrea	5	2	0	3	8	7	4—2
Alfaro	5	2	0	3	8	8	4
Touring	5	1	1	3	11	13	3—1
Haro	5	1	1	3	5	8	3—1
Mondragón	5	1	1	3	7	12	3—1
R. Unión	5	1	0	4	3	6	2—2
Euskald.	5	0	2	3	3	8	2—2

Nuestros teléfonos
Redacción 1280
Administración 7148

Tenis

Cestino, vencedor del campeonato social celebrado en la Deportiva

Disputó la final con Arias

Ayer a mediodía, en las pistas de la Sociedad Deportiva Militar, tuvo lugar la final del campeonato social de tenis, entre los señores Cestino y Arias.

Se vio un emocionante partido, con grandes altibajos por parte de ambos jugadores, como se refleja en el tanteo, ya que apuntándose el señor Cestino el primer set, por 6-2, perdió el segundo por la misma diferencia de 6-2. Finalmente el señor Cestino venció en el decisivo por 6-0, proclamándose campeón del torneo.

Siguen jugándose los partidos del campeonato de clasificación, que seguramente terminará esta semana, en las pruebas de individual de damas y de caballeros y, al final del mismo, se procederá al reparto de trofeos de ambos torneos.

Se revocan y pintan
FACHADAS
Avisos: Telf. 1558

PARTIDOS AMISTOSOS

Almería. — Por 3-1 ha vencido el Betis al Almería, en partido amistoso jugado esta tarde en Almería. Los goles del Betis fueron marcados en el primer tiempo. Dos, por Azcárate y uno por Landa. El gol del Almería lo consiguió Jaussi, en el segundo período.

—o—

Castellón de la Plana. — En partido amistoso, el Celta de Vigo y el Castellón empataron a dos tantos.—Alfil.

—o—

Zaragoza. — Por 3-2 ha vencido el Real Zaragoza al Olympique Lyonnais, de la Primera División francesa, en partido amistoso celebrado esta noche en La Romareda, como homenaje a la Feria Oficial y Nacional de Muestras, en sus bodas de plata fundacionales. Asistieros unas 20.000 personas.

El primer tiempo terminó 2-1 favorable a los locales.

El Real Zaragoza formó así: Goicochea; Cortizo, Pepín, Céspedes; País, Zubiarre; Canario, Marcelino, Gozalo, Lapetra y Encontra. En el segundo tiempo ambos equipos introdujeron variaciones.

Arbitró el señor Martín Alvarez, aragonés.

A los 14 minutos, País, desde fuera del área logró el primer tanto local. A los 18, Di Nallo, también desde fuera del área, obtenía el empate. A los 26, Lapetra se interna, dribla a varios contrarios y dispara fuerte, rechazando el madero y Sigi lleva el balón a la red. A los 16 minutos del segundo tiempo, Di Nallo establece el empate a dos. A los 25, Marcelino logra el tanto del triunfo del Zaragoza.—Alfil.

— o —

Las Palmas.--En partido amistoso de fútbol, el Recreativo de Huelva y la Unión Deportiva Las Palmas, han empatado a cero.

Lea DIARIO DE BURGOS

Doce jugadores lesionados en un partido de Tercera División, en Bouzas

Vigo.— Doce jugadores resultaron lesionados, dos de ellos de importancia, en partido de fútbol de Tercera División, disputado esta tarde entre el "Rapido" de Bouzas y el "Gran Peña", encuentro que finalizó con empate a un tanto.

El juego tuvo que ser interrumpido varias veces para que los masajistas atendieran a los jugadores, ante el arbitraje del colegiado vigués señor Bastos, que no supo evitar la violencia.

Sufren lesiones de importancia el "rapidista" Pineda y Vázquez, del "Gran Peña". La excelente compostura del público evitó que las cosas pasaran a mayores.

máximo rendimiento en la siembra
SEMBRADORA CENTRIFUGA
SANTANA-S16
▪ Gran capacidad de la tolva (370 L.)
▪ Precisa en la distribución
▪ Ahorro del 10 al 35 % de semillas
▪ Eficaz con cualquier clase de semillas ya sean cereales, leguminosas, nabos o remolacha
▪ Gran rendimiento de simiente
▪ Regulación desde 1 a 400 kg. por Ha.
SANTANA AGRICOLA
Concesionario para Burgos y Provincia
CASA VICAN S. C.
c Madrid n.º 11 BURGOS
ADMART INTERNACIONAL, S.A.E.

M.E.C.D. 2017

Diario de Burgos

FUNDADO EN 1892

Propagandas — Folletos — Revistas

OFFSET — TIPOGRAFIA — FOTOGRABADO

TALLERES GRAFICOS «DIABUR»

Vitoria 13 — Teléfono 2852 — Apartado 46

PANORAMA ECONOMICO

★ Las empresas norteamericanas y España

★ Los norteamericanos y los Bancos industria es españoles

★ La competencia japonesa en motocicletas

★ Nuestras importaciones de acero

★ El parque nacional de automóvi es

MADRID

(Servicio especial de «Argos». para DIARIO DE BURGOS. Prohibida su reproducción).—

Desde muy pocos años a esta parte, se está intensificando en gran escala, la atención que la alta finanza y la alta industria de los Estados Unidos, dedican a España, lo cual se refleja bien claramente en las inversiones. Ya en 1963, las participaciones mayoritarias autorizadas a norteamericanos —21,2 millones de dólares— han representado un 34,08 por 100 del total. En 1964 han sido 14,1 millones de dólares, un 23,64 del total. Y además hay que tener en cuenta que, las participaciones de origen suizo, han sido hechas en una gran parte asimismo, con capital norteamericano. En cuanto a las entradas de divisas al Instituto Español de Moneda Extranjera, en 1963, de los 173,9 millones de dólares, un 58 por 100 era norteamericano, y en 1964, de los 209,3 millones de dólares, más del 52 por 100 era también norteamericano.

—o—

Ha sido el capital y los Bancos de los Estados Unidos los que en forma más decidida y general han contribuído a la formación de los nuevos Bancos Industriales españoles. En la creación del «Bandesco», ha entrado la «Morgan Guaranty Trus CO», de New York; en el «Eurobanco», ha entrado el «First-National Bank», de Boston; en el «Induban», ha entrado el «International Banking Corp», filial del «First National Bank», de New York; en la «Unión Industrial Bancaria», ha entrado el «Staarwood & Go», de New York; y en el «Banco Intercontinental», ha entrado el «Bank of America», la entidad bancaria más grande de todo el Mundo. Esto, por no citar más que los ejemplos más destacados.

—o—

La real amenaza de competencia japonesa en orden a motocicletas se cierne irresistiblemente sobre todo el mercado mundial. El Japón, después de haber barrido los mercados internacionales con sus motos ligeras, ahora intenta hacer lo mismo con las pesadas. La famosa firma «Honda», intenta invadir ahora el mercado de los Estados Unidos, y posteriormente el de Inglaterra, luchando contra las exportaciones conjuntas de ambos países. Y la cosa no es broma; en el mercado interior inglés, y en cuanto a motos pesadas se refiere, se bajó de 80.000 a 20.000 unidades, y en máquinas ligeras, muchas fábricas hubieron de cerrar y otras defenderse con importaciones de motos japonesas. Es asunto que deberán tener muy en cuenta nuestros fabricantes de motocicletas, pues cuando la batalla se pierde por países tan industriales y preparados, como la Gran Bretaña y los Estados Unidos, cabe suponer lo que podrá pasar en un futuro en el mercado español de la motocicleta, si los japoneses ponen aquí la vista.

—o—

De los 10.000 millones de pesetas que durante los cinco primeros meses del año en curso, hemos importando de metales de diversos tipos, una parte importante se la lleva la importación de aceros semiacabados. Esto se debe a que la capacidad de laminación de las fábricas españolas, es muy superior a su capacidad de producción de acero. Ahora se anuncia un nuevo compromiso de importación, con una importante firma de Rhodesia. Al parecer, y según nuestros informes, adquiriremos en los dos próximos años, 10.000 Tm. de aceros semi-acabados, por un valor total de 250 millones de pesetas.

—o—

Según datos oficiosos, el parque nacional de automóviles está llegando a los dos millones de vehículos, a lo que hay que sumar aproximadamente un millón más de parque eventual —turistas—. Teniendo en cuenta que a finales de 1959, el parque era de 900.000, el incremento, en cinco años, supone un 150 por 100.

José Luis BARCELO

Nuestros colaboradores

«Camping» campea

Por José GELLA ITURRIAGA

En el actual primer "Salón de Deportes y Camping", del Palacio de Exposiciones de la Cámara de Comercio madrileña, todo está bien menos la denominación, que debiera ser "Salón de Deportes y Acampamentos", o Campamentos. Si, según el Diccionario de la Real Academia Española en su última edición, *campamento* o *acampamento* es "instalación eventual, en terreno abierto, de personas que van de camino o que se reúnen para un fin especial, como en las monterías, en la observación de los eclipses, etc." (etcétera en el que se incluye la práctica del turismo al aire libre en instalaciones o viviendas provisionales mediante el pago de un canon); si oficialmente se respeta tal acepción e incluso se define en un reglamento del Ministerio de Información y Turismo como "actividad turístico - deportiva consistente en vivir al aire libre, pernoctando bajo tienda de campaña, remolque habitable o construcción similar fácilmente transportable"; si la voz "camping" tiene las equivalentes castellanas *campamento* y *acampamento*; *en* nuestros campos, donde hubo, hay y habrá campamentos y acampamentos, campea el extranjerismo "camping"?

La segunda de estas preguntas ya la formulé, poco más o menos, en un artículo publicado hace dos años, donde se ponía de relieve que si bien la Administración estatal no había dado en sus disposiciones carta de naturaleza al extranjerismo, las administraciones locales toleraban la palabreja en carteles, rótulos, anuncios y señales para la circulación, con lo que al recogerla y propagarla contribuían a mantenerla patente de corso a la intrusa voz pirata, como tantas otras exóticas, del tesoro de nuestra lengua.

Ahora, dos años después, las cosas han ido de mal en peor. Si bien es cierto que la Administración central ha mantenido su línea lógica de evitar la voz extranjera y llamar al pan, pan —*acampamento, campamento turístico*—; no es menos cierto que el año pasado se publicó el reglamento de la "Agrupación Sindical Nacional de Campings de España", que en el texto los designa *acampada turística*; es, asimismo verdad que por ciudades y campos no se han corregido y sí aumentando los cartelitos con el vocablo foráneo; y también es cierto que se pronuncia y escribe profusamente, con delectación de los bebedores en "snak-bar", bailadores de "dancing", clientes de las galicursis "boutiques", huéspedes de "bungalow", inquilinos con "hall" —amén de "office", "water" y "living", practicantes del "auto-stop", viajeros de wagon-lit", excursionistas del "tour", protagonistas de un idilio que resulta ser —en el país del Romancero— un "romance"... y, en fin, cuantos bautizan con extranjerismos superfluos, frecuentemente malsonantes, cosas y actos de españolísimos nombres, en suicida tirar piedras al diáfano tejado del idioma vernáculo, universalmente estimado por su belleza, sonoridad, riqueza, gloriosa expansión civilizadora y asombrosa tradición literaria.

Ni el cronista, ni usted, lector que comparte su criterio, hemos logrado nada —vox clamantis in desserto— y dos años después, los que no queríamos el caldo de "camping" nos lo dan en la taza y media de más letreros, mayor difusión, nuevas instalaciones y hasta en títulos de libros, salones y alguna asociación; por todas parte —calles, caminos, informaciones, pantallas de cine y televisión— nos damos de narices, mejor diríamos como en el siglo XVI, *de ojos* con él; y así hasta que un mal día, ante el hecho consumado, la Academia lo incluya en su Diccionario "*Camping*".-(ing.) m. Campamento, cuarta acep. Acampamento". Y aquí paz y después gloria. Tras esta palabra correrán igual suerte —desgracia para nuestro idioma— tantas y tantas voces extranjeras innecesarias como cuantas a poca ciencia y mucha paciencia de todos invaden impunemente el castellano desde un gigantesco caballo de Troya lingüístico, hace ya demasiados años.

La Real Academia Española es la única entidad que puede hacer algo. Con su autoridad y prestigio, debe dejarse oir en los Organismos Oficiales, en la seguridad de que será atendida por el patriotismo de nuestros políticos, ya que el buen sentido del pueblo hará lo demás. Así en el caso concreto de "camping" todo se reduce a que las autoridades locales, por mandato de las centrales que dan en esto ejemplo, reemplacen los letreritos, cumplimenten las normas de la Administración Central y del buen hablar. Hay que iniciar la batalla académica, *descubrir el campo, reconocerlo, salir* o *hacerse* a él, *estar en campaña*, después *hacer campeada* para *batir el campo* y al final *cerrarse en campiña* y liberarnos para siempre de "camping" y demás enemigos del idioma. Si esto no sucede, seguiremos con el galimatías actual o *algarabía de allende, que el que la habla no la entiende* e irremediablemente "camping" campeará en las tierras del Campeador y algún día nos dirán que la Gitanilla cervantina hizo "camping" y que el Ingenioso Hidalgo don Quijote de la Mancha cuando "salió al campo con grandísimo contento y alborozo"... ¡salió de "camping"!

Federico de Dinamarca prefiere la música a la Corona

No se excluye que ceda próximamente el trono a Margrethe, que sería así la primera soberana escandinava

COPENHAGUE

(Crónica especial para Agencia FIEL-ALA). — Durante su reciente viaje a Suiza en compañía de la Reina Ingrid, el soberano se quedó pensativo tras escuchar una interpretación fuera de serie de la Novena Sinfonía de Beethoven por la orquesta de la ciudad de Lucerna y comentó como para sus adentros: "¡daría mi trono por poder seguir escuchándola!".

La frase del Rey refleja fielmente el orden de sus preferencias. Recordaba, sin duda, otra Novena Sinfonía, dirigida por él mismo en circunstancias especialmente dramáticas. Corría el año 1943 y Dinamarca estaba ocupada por los alemanes. Contrariamente al Rey de Noruega y a la Reina de Holanda, Christian X, padre del entonces Príncipe heredero Federico, no se había movido del país. Durante la ocupación supo comportarse con firmeza y valentía personal. Salía a caballo del palacio diariamente y tras él se formaba un cortejo de millares de daneses, en bicicleta, que desfilaban en silencio por las calles de la capital. Educado en este ejemplo de protesta y desafío, el entonces Príncipe heredero supo sorprender a los ocupantes un día del mes de Junio de 1943. El Príncipe, que desde los dieciocho años era jefe de la banda musical de la Marina, dirigió magistralmente a la orquesta y un coro de novecientas personas que interpretaron la Novena. Acallados los entusiastas aplausos, el Príncipe ordenó entonar el himno nacional danés que había sido prohibido por los alemanes.

Poco tiempo después, los nazis confinaron a la familia real en el castillo de Sorgenfrs. Tanto el soberano como el resto de la familia rehusaron las raciones especiales concedidas por el gobernador militar alemán y exigieron que su comida estuviera sujeta a racionamiento como el caso de todo el pueblo danés.

TATUADO COMO UN LOBO DE MAR

Federico de Dinamarca subió al trono en 1947, al fallecer su padre, Christian X. Es más marino y músico por vocación que aficionado a los asuntos de Estado. En su pecho de gigante —mide un metro noventa y tres centímetros— campea, tatuada, la reproducción de un dragón chino en rojo escarlata, verde y azul. El mar ha sido siempre su gran pasión. Gusta dedicarse muchas horas al remo a bordo de su "skiff", en aguas del Báltico. Otro de sus "hobbys" es la elevación de pesos, deporte en el que se ha venido ejercitando durante años.

Pero su vocación más intensa es la de director de orquesta. En repetidas ocasiones ha actuado en la emisora nacional o ante las cámaras de Televisión al frente del conjunto orquestal danés. De ahí que se le atribuya el propósito de dejar paso al trono a su primogénita Margrethe, que fue nombrada sucesora a la corona danesa tras un referendum celebrado en 1953.

Hasta entonces había regido en Dinamarca la ley sálica. Como Federico IX y la Reina Ingrid no habían tenido hijos varones, la corona hubiera pasado, según la ley citada, a manos del Príncipe Knud, hermano del soberano. Gracias al referendum popular, las mujeres fueron admitidas a la sucesión del trono y dato revelador fue que el propio Príncipe Knud fue el primero en votar favorablemente la enmienda constitucional.

La Princesa Margrethe tiene en la actualidad 25 años. Es de estatura alta —un metro, ochenta centímetros— rubia y muy bella. Tiene pasión por el deporte marítimo, como su padre y su carácter se distingue por la dulzura y la suavidad, como es el caso de su madre. Tiene dos hermanas. Benedikte, de veintitrés años y Ana María, de veinte. Esta última es Reina de los griegos por su matrimonio con Constantino.

SERA LA PRIMERA REINA ESCANDINAVA

En el caso de que Federico IX lleve a cabo su secreta ilusión de retirarse del trono, su hija Margrethe será la primera Reina escandinava en un milenio. Como hasta 1953 en Dinamarca, las mujeres están excluídas de la sucesión en Noruega y Suecia. Teniendo en cuenta que en Holanda, la Princesa Beatriz sucederá próximamente a su madre Juliana y que en Inglaterra no muestra Elisabeth ningún deseo de dejar el puesto al Príncipe Carlos, serán tres las mujeres sentadas en un trono europeo en el caso de que el Rey Federico opte por dedicarse enteramente a sus balandros y su música.

Es posible que entonces pueda seguir escuchando, como expresó sus deseos en Lucerna, la Novena de Beethoven aunque a costa del trono.

El ruido de hoy no sólo es dañino por su intensidad sino por su continuidad

El ciudadano de 1965 lo padece de 14 a 20 horas diarias y el campesino de 10 a 12

PARIS

(Crónica especial para Agencia FIEL-DERI, por N. FORGEOT). — 1.113 procesos verbales se han celebrado sólo en Marsella en el curso de los ocho primeros meses de 1965 contra automovilistas y motociclistas por uso abusivo de señales sonoras, escapes libres y aceleraciones o frenazos, dicho de otro modo, por infracciones cometidas por ruidos inútiles.

1.113 "sanciones" en ocho meses corresponden a 140 mensuales, algo menos que cinco diarias. Cifra no despreciable si se piensa que en otras ciudades, grandes y pequeñas, prácticamente no se hace nada contra el ruido, en comparación con los centenares de avisos que automovilistas o motociclistas sin escrúpulos cometen diariamente contra la tranquilidad y el sueño de sus semejantes.

DE LA INCONSCIENCIA AL CRIMEN

Se ha dicho y escrito ya que cuando un motociclista, ebrio de velocidad y de ruido, atraviesa París a las dos o a las seis de la mañana, petardeando con su vehículo, despierta a 200.000 personas, de las que muchas no se duermen hasta una o varias horas más tarde. El paso de un avión a reacción causa aún muchas más "víctimas", mientras que un vulgar bocinazo o frenazo brusco, en plena ciudad, es escuchado por centenares de personas cuyas ventanas dan a la calle.

Todos saben hoy que los ruidos que rebasan cierta intensidad, tantos o cuantos "fonos", pueden provocar graves trastornos nerviosos y, además, son nocivos para el hígado, el corazón o el estómago. Pero incluso sin que un ruido alcance este grado, el hecho de que se repita o permanezca se hace a la larga tan nefasto como si adquiere aquella intensidad.

NI EL CAMPO SE LIBRA YA

El doctor Herskine, de Nueva York, ha comparado la vida de un campesino y de un ciudadano de 1915 y de 1965. En 1915, antes de la invención de la radio y cuando el automóvil estaba aún poco extendido, un campesino vivía, por término medio, 22 de las 24 horas del día sin ruidos. Durante esas dos horas eran ruidos producidos por gritos humanos, un gallo o algunos raros vehículos o máquinas agrícolas. En 1965, el mismo campesino está expuesto diariamente de 10 a 12 horas de ruidos: avión, automóviles, radio, televisión, máquinas agrícolas, perforadoras y otros instrumentos mecánicos.

DE 18 A 20 HORAS DIARIAS DE RUIDOS

En las ciudades, es peor. Ya en 1915 un neoyorkino sufría, por término medio, de seis a ocho horas diarias los ruidos de la ciudad, a los vecinos ruidosos, a un instrumento de música o a una máquina cualquiera. En 1965 es durante 14 o 16 horas —en algunos barrios de 18 a 20— cuando el silencio sólo es un sueño, una ficción: la calle, la radio, la televisión, diversos aparatos domésticos, etc. Y cuando podría reposar, relajarse un poco, a la noche, el neoyorkino inconsciente va al cine, al teatro o al baile o se pasea por la calle en plena cacofonía.

Y se extrañan —pregunta el doctor Herskine— de que sus nervios estén rotos. El 38 por ciento de los ciudadanos norteamericanos padecen o han padecido trastornos mentales, el 65 por ciento de ellos necesitan somníferos para conciliar el sueño y los psiquiatras y psicoanalistas tienen tal trabajo que, para consultarlos, hay que pedir hora con tres meses de anticipación.

VERSOS VERDES

CIGÜEÑA CON PICO DE ALUMINIO

Hamburgo (Alemania). — Una cigüeña de diez años, que estuvo a punto de morir de hambre, por haberle arrancado el pico una garduña en los primeros días de esta semana, está comiendo otra utilizando un nuevo pico de aluminio.

El pico artificial —hecho por un especialista del Instituto de Anatomía de la Universidad de Hamburgo—, le fue colocado la noche pasada y, según se informa, la cigüeña come con él con normalidad.

ENERGIA NUCLEAR DIRECTAMENTE TRANSFORMADA EN CORRIENTE ELECTRICA

Karlsruhe.—En la Alemania occidental se consiguió por primera vez producir energía eléctrica directamente de la energía nuclear. Se hizo una demostración del nuevo proceso en el Centro alemán de Investigaciones nucleares en Karlsruhe. Los trabajos en este sector prosiguen. Los investigadores alemanes declaran haber dado un paso decisivo en el difícil sector de la transformación directa de energía nuclear en energía eléctrica.

MAS BANCOS QUE CONSULTORIOS DE DENTISTAS

Una reciente estadística ha revelado que en la Confederación Helvética existen más establecimientos bancarios que consultorios de dentistas: 4.200 bancos frente a 3.950 odontólogos.

SUBMARINO SUPERLIGERO

Annapolis (Maryland).—Un submarino con capacidad para tres hombres lo suficientemente ligero para que pueda ser transportado en un reactor a cualquier parte del Mundo, está siendo construido en los astilleros de Indianapolis y será dedicado a operaciones de salvamento.

El submarino puede sumergirse hasta 1.070 metros.

El cuartel general quemado

Yakarta (Indonesia). — En primer plano, los restos humeantes de lo que fue cuartel general del partido comunista, prendido fuego por las turbas durante una manifestación anticomunista (Telefoto CIFRA)

Pasando el rato

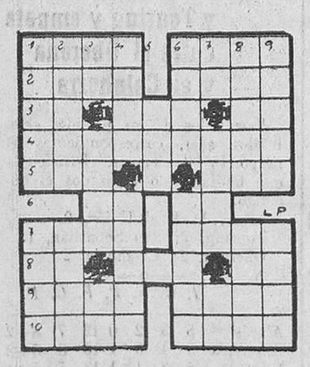

HORIZONTALES. — 1: Anillos. Aposento. — 2: Cavidad grande y muy honda en la tierra. Segundo califa de los musulmanes. — 3: (al rev.) Símbolo del masurio. Regalar. Otorga. — 4: Golosos. — 5: Tuesta. Fiera. — 6: Símbolo del sodio (al rev.) Símbolo del molibdeno. — 7: Estimar. Roedor. — 8: Símbolo químico. Eleva. Desinencia verbal. — 5: Labrad. Figura geométrica. — 10: Papagayo. Valle pirenaico.

VERTICALES. — 1: Tuesta. (al rev.) Sacerdote budista del Tibet. — 2: Aconsonantas. Mahometano. — 3: (al rev.) Símbolo químico. Rocío milagroso. Voz de mando. — 4: (al rev.) Chifladas. Seco. — 5: Nombre de mujer. — 6: (al rev.) Hijo de Afrodita. (al rev.) Aracnido. — 7: (al rev.) Repetido; madre. Capital europea. (al rev.) Letra griega. — 8: Costados. Río de Noruega. — 9: (al rev.) Se atreverá. Planta aroidea, especie de serpentaria.

ADIVINANZA

De fuego, de plata, de oro,
de cristal, de vidrio soy;
si de hijo y seda, me voy
deshaciendo sin decoro
de mirar a donde estoy.

FUGA DE VOCALES

.l t..mp. .s c.m. .n r.. q.. .rr.str.
r.p.d.m.nt. t.d. l. q.. n.c.
M.rc. ..r.l..

SOLUCIONES

Al crucigrama:

HORIZONTALES. — 1: Evo. Aba. — 2: Nepal. Caras. — 3: Alamo. Orate. — 4: Al. Mal. Ne. — 5: Solas. Tal. — 6: Es. Oi. — 7: Aza. Emana. — 8: Mu. Ita. As. — 9: Ramos. Heder. — 10: Adosa. arado. — 11: Sos. Son.

VERTICALES. — 1: Ena. Ras. — 2: Velas. Amado. — 3: Opalo. Zumos. — 4: aM. Lea. Os. — 5: Lomas. Isa. — 6: As. Et. — 7: Col. Omaha. — 8: Ar. Tia. Er. — 9: Arana. Nadas. — 10: Batel. Asedo. — 11: Ase. Ron.

Al jeroglífico:

Fusiles llevan

A la adivinanza:

El clavo

A la fuga de vocales:

Está visto que el amor acorta la vida; pero la verdad es que en cambio la llena.

Buffón

¿Qué has pedido?

—Desde luego no podemos negar que ha subido el nivel de vida. ¡Entre que te friegue los platos una maritornes o lo haga un licenciado...!

NUEVA MISA EN ESPAÑOL

Alcácer (Valencia). — Don José Luis López García, maestro de la Coral Polifónica de Alcácer (Valencia) y director de la misma desde su fundación, hace años, ha compuesto una misa en español, siguiendo las reglas de la nueva liturgia. Esta composición litúrgica musical está siendo ensayada por la citada Coral Polifónica y será extrenada próximamente en la iglesia parroquial de Alcácer. La composición de la misa, se denomina "Creemos en Ti, Señor".

(PA)

Sigue la moda de los desahucios

Por razones que no parecen muy claras, ni muy sólidas, 32 familias de un inmueble de la madrileña calle del Limón, han sido amenazadas de desahucio inmediato, por la propietaria del mismo. Es este uno más de los casos de esta naturaleza que, de un tiempo a esta parte, vienen prodigándose en la capital de España, como si la mayor parte de la ciudad hubiese envejecido repentinamente y amenazara ruina, de la noche a la mañana. La verdad es que, en la mayoría de los casos, la extraordinaria revalorización de los solares es lo que mueve la tramoya del asunto. Los vecinos de la calle del Limón, ahora amenazados, han colocado en la fachada este cartel, rudimentario pero harto elocuente. — (Foto Hispania Press)

M.E.C.D. 2017