APARTADO DE CORREOS 46
TELEFONOS: REDACCION 1280
ADMINISTRACION 7148
DEPOSITO LEGAL BU - 5 - 1958

Diario de Burgos

FUNDADO EN 1891

JUEVES, 26 DE AGOSTO DE 1965
AÑO LXXV - NÚMERO 22.961
EJEMPLAR: DOS PESETAS

Día a día, hasta la semana prevista, van prolongando el vuelo del "Géminis V"

Cooper arrebata a los soviets el record de la más larga permanencia en las alturas

El proyecto de una expedición tripulada a Marte costará cerca de ¡cien mil millones de dólares!

Centro espacial Houston. — Los astronautas del "Géminis V" han recibido autorización para efectuar un día más de vuelo, lo que les dará el récord de permanencia en el espacio.

La orden de continuar se dio al término del cuarto día de vuelo junto con la orden de ahorrar combustible.

El comandante piloto, Cooper parecía encontrarse en perfectas condiciones pero el copiloto Conrad se queja de que necesitaba dormir más.

A las 15,00 (hora española) de hoy, los astronautas han entrado en su quinto día de vuelo.

Según pasa el tiempo parece más seguro que el "Géminis V" pueda completar el programa fijado de ocho días de vuelo orbital; pero los responsables de la misión continuan dando la aprobación día a día.

RECORD"

Centro de control espacial de Houston.—El astronauta norteamericano Gordon Cooper ha conseguido superar una marca espacial al transcurrir las ciento diez y nueve horas y diez minutos de permanecia en los espacios exteriores, marca que se encontraba en poder del soviético Valery Bykovsky.

La marca personal de Cooper incluye las 34 horas y 20 minutos de permanencia conseguidas en un vuelo anterior.

ESPIONAJE ESPACIAL

Houston (Tejas).—Se hace cada vez más evidente que el espacio exterior quiere convertirse en un lugar ideal para espiar y, pese al silencio oficial, se sabe que Estados Unidos están empeñados en extender las actividades de espionaje a los vuelos espaciales tripulados.

Esto explica perfectamente la importancia del experimento que se ha realizado a bordo de la "Géminis V" identificado por la clave "631 A" y patrocinado por el departamento de Defensa, el cual reconoce abiertamente la existencia de tal experimento, aunque se niega a aclarar su finalidad. Por otra parte, un portavoz de la Agencia Federal Norteamericana del Espacio, interrogado sobre el alcance militar del vuelo "Géminis V" ha contestado en seguida: "Esto no se ha hecho como cosa militar..." pero inmediatamente se ha cortado y luego ha añadido: "Bueno yo no se nada".

¡MENOS EXPERIMENTOS!

Houston (Tejas).—En comunicación previa entre los astronautas y el servicio de control, Conrad se quejaba de las dificultades que ha tenido para dormir, a causa de la gran cantidad de experimentos que se les pide realicen.

Ha pedido que los experimentos se limiten a las horas diurnas. "Queremos solicitar que todo cuanto se nos pida hacer durante la noche, se limite al mínimo", dijo por su parte Cooper.

OJEADAS A LA TIERRA

Houston (Tejas).—Los astronautas a bordo de la cápsula "Géminis V" tienen tiempo suficiente para echar algunas ojeadas a la Tierra. Así, Conrad ha manifestado al centro de

(Pasa a cuarta página)

BANQUETE VEGETARIANO

Lo están preparando en Baracaldo, a base de vegetales crudos

El cubierto vale 125 pesetas

Bilbao. — Un banquete a base de vegetales crudos están preparando los vegetarianos de Baracaldo, para lo que ellos denominan su "semana grande", que tendrá lugar entre los días 7 al 19 de Septiembre.

He aquí el menú: Un plato de melón Tendral, corona con sirope nateado, un segundo plato de peras leridanas, acompañadas de porciones de queso y otro principio integrado por melocotones euvídicos con pastillas de chocolate de chufa.

Para acompañar al nutritivo condumio se servirá pan dextril hidratado y, en sustitución del vino, jugo de manzana sin alcohol. Tomarán malta en lugar de café, con nata y sirope, galletas y, finalmente, caramelos de sirope nateados.

No se servirán licores de ninguna clase y está prohibido rigurosamente fumar. El precio del original cubierto es de 125 pesetas.

ROBERT TAYLOR, EN MADRID

Procedente de Los Angeles ha llegado a Madrid el famoso actor cinematográfico Robert Taylor, que interpretará en España el papel estelar de la película "Pampa salvaje", que dirige Hugo Fregonese. — En la "foto" le vemos a su llegada al aeropuerto de Barajas.—(Foto Fiel)

EL MINISTRO DE OBRAS PUBLICAS HA DISPUESTO QUE SE CONCLUYA EL MADRID - BURGOS

En pleno viaje, el director general de Transportes Terrestres es sorprendido por la cámara de "Fede" durante su conversación mantenida en el tren "Taf" con el vicepresidente de la Diputación, alcalde interino de Burgos y alcalde de Aranda.

El director general de Transportes Terrestres y altos directivos y técnicos recorrieron ayer el tramo Burgos-Aranda, cuyas obras de superestructura están ya terminadas

También se trabaja en el tramo Madrid-Bustarviejo

Existe la impresión de que se acelerarán los trabajos, a la vista de las posibilidades financieras

Según habíamos anunciado, en la mañana de ayer, el director general de Transportes Terrestres, del Ministerio de Obras Públicas, don Santiago Cruylles Peratallada hizo un recorrido oficial por las obras de construcción del ferrocarril directo Madrid-Burgos que por su alto interés nacional acapara la atención del actual titular del citado Ministerio, señor Silva y del propio director general de Transportes Terrestres.

A las nueve y media de la mañana, después de haber pernoctado en nuestra ciudad el señor Cruylles y demás personalidades de su séquito emprendieron viaje en un moderno "Taf" por la nueva línea del directo Burgos-Madrid, hacia Aranda de Duero para conocer el estado de las obras de superestructura ya realizadas por la empresa contratista "Dragados y Construcciones".

Acompañaban al director general de Transportes Terrestres, el subdirector general, señor De Castro; subdirector general de RENFE, señor Juanes; presidente accidental de la Diputación, señor Villalaín; alcalde interin. de Burgos, señor Olano; alcalde de Aranda, señor Mateos y primer teniente de alcalde y diputado por Aranda, señor Zapatero; ingeniero jefe de la 5.ª Jefatura regional de Transportes, señor Galíndez; ingeniero jefe de la División de Explotación, señor Martínez Catena; inspector de la 7.ª Demarcación, señor Salazar; ingeniero jefe de la Jefatura de Obras Públicas de Burgos, señor Cañada; ingeniero encargado de la Jefatura de Construcciones, señor García González; ingeniero de Caminos, representante de la empresa constructora, señor Durán y otros técnicos.

ESTADO ACTUAL DE LAS OBRAS

El director general de Transportes hizo buena parte del recorrido en la cabina de mandos del "Taf", observando el estado de las obras ejecutadas y escuchando atentamente las explicaciones de los técnicos de Obras Públicas y de la contrata. Hasta Lerma el tren circuló a una velocidad horaria de 110 kilómetros, llegando a la estación de la villa ducal media hora después de la salida de Burgos. En Lerma, el director general inspeccionó el estado de las obras de su estación que, como las demás, habrán de ser objeto de una adecuada reparación y adaptación moderna.

Este importantísimo ferrocarril se ha proyectado para cubrir un recorrido viario de 297 kilómetros desde la capital de España a Burgos y ahorrará cien kilómetros respecto a la longitud actual del Madrid-Irún con la consiguiente economía de tiempo en los viajes que, desde Burgos a Madrid se podrán hacer en tres horas, a velocidades habituales, teniendo en cuenta que el ferrocarril directo Madrid-Burgos está siendo preparado para que los trenes "Diesel" puedan circular a 120 kilómetros por hora. Se dispondrá de control de tráfico centralizado que sustituirá al actual sistema de guarda-agujas.

Como ya se indicó en otra ocasión, este f. c. no tiene curvas inferiores a 600 metros, ni pasos a niveles, y las pendientes máximas son de diez milésimas.

La superestructura del tramo Burgos-Aranda se halla actualmente concluída en una línea de 97 kilómetros y en vía normal que ha sido tendida en carril de 45 kilos por metro lineal, con traviesas de hormigón y soldada la vía en barra larga de mil a dos mil metros de longitud. En los últimos nueve años se han invertido unos 300 millones de pesetas en obras correspondientes al tramo Burgos-Aranda.

En nuestros días falta únicamente por acometer los trabajos de refuerzo del puente férreo sobre el Duero en Aranda, señalización, mandos centralizados, tendido de comunicaciones y suministro de energía eléctrica para señalizaciones y alumbrado. También se prevé otro presupuesto destinado a costear las obras de reparación de las estaciones.

El 6 de Julio del próximo año finalizará el período de garantía que el Ministerio de Obras Públicas exige a la empresa constructora, para la recepción definitiva de las obras de superestructura del expresado tramo entre Burgos y la capital de la Ribera.

Por lo que se refiere al punto de arranque del ferrocarril desde Madrid, ya se han tendido 20 kilómetros de vía en dirección a Bustarviejo, cuya sección fue subastada. Queda tan sólo por sacar a subasta las obras correspondientes a los tramos Bustarviejo-Riaza, y Riaza-Aranda de Duero. Significarán un desembolso de unos 1.200 millones de pesetas.

EN ARANDA DE DUERO

A las 11,20 horas llegó el "Taf" a Aranda de Duero, tras haber hecho una breve parada en la estación de Gumiel de Hizán.

El tren se detuvo cerca del puente que está siendo someti-

(Pasa a quinta página)

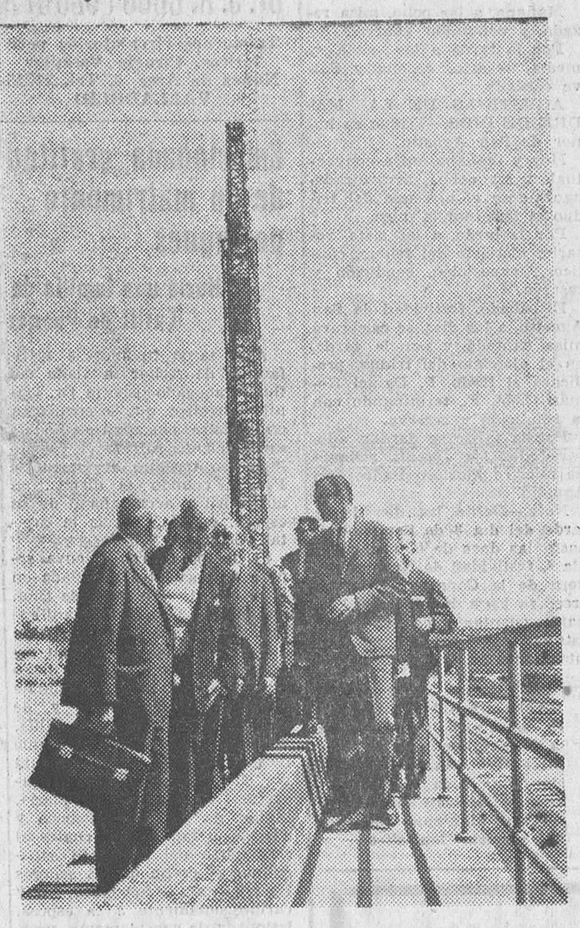

En el grabado inferior, el señor Cruylles y demás directivos y técnicos de Obras Públicas, cruzan el puente sobre el Duero, que está siendo reforzado en Aranda.

Regresan a su país los Grandes Duques de Luxemburgo

Pasaron una temporada en Zarauz con sus hermanos los Reyes de Bélgica

Descubrimiento de una lápida en memoria de Santa Micaela del Santísimo Sacramento, en Avila

San Sebastián.—Los Grandes Duques de Luxemburgo han emprendido viaje por línea aérea, a las cinco de la tarde, desde el aeropuerto de Fuenterrabía con dirección a su país.

Fueron despedidos por los Reyes Balduino y Fabiola.

Han pasado unos días de vacaciones en Zarauz, con los Soberanos de Bélgica.—Cifra.

DOS GESTOS

Oviedo.—La viuda del general Trujillo, asesinado en la República Dominicana, envió a la redacción del diario «Nueva España» dos sobres, conteniendo cada uno 5.000 pesetas, con el ruego de que fuesen entregados, y de que lo aceptasen, al redactor de dicho periódico don Diego Carcedo y al fotógrafo don José Vélez, autores de un reportaje sobre la estancia de dicha señora en Oviedo.

Los dos periodistas han entregado las diez mil pesetas a la Fundación del Padre Ferrero, que sostiene y educa a jóvenes desvalidos.—Cifra.

LAPIDA

Avila.—A la entrada del palacio episcopal ha sido hoy descubierta por el prelado de la diócesis una lápida a la memoria de Santa Micaela del Santísimo Sacramento, fundadora de las Religiosas Adoratrices, con ocasión de cumplirse el centenario de su muerte.

El obispo recordó la vida y obra de la Santa.—Cifra.

PEREGRINACION

Lugo.—A las nueve de la mañana llegó a la Real Abadía de Samos la peregrinación nacional del Frente de Juventudes. Fue acogida con repiques de campanas y lanzamiento de cohetes.

Los muchachos y sus mandos fueron recibidos a la puerta del monasterio por el abad, acompañado de la comunidad. A continuación fue oficiada una misa en la basílica del cenobio y los jóvenes peregrinos, acompañados por el abad, visitaron las dependencias del monasterio.

Más tarde continuaron su marcha con dirección a Sarrias.

TOTAL FUNCIONAMIENTO DE UNA PLANTA INDUSTRIAL

Avilés (Asturias). — Hoy ha entrado en funcionamiento la totalidad de la planta de laminación en frío de la Empresa Nacional Siderúrgica (ENSIDESA) habiéndose producido la primera bobina de

(Pasa a cuarta página)

Un negro representante de Estados Unidos en el Consejo de Seguridad

La guerra en Asia limita los fondos de la «lucha contra la pobreza»

Washington. — El Senado norteamericano aprobó ayer por 67 votos contra 27, el reformado proyecto de ley sobre ayuda exterior, que asciende a 3.360 millones de dólares y que autoriza a conceder por un año más asistencia militar, económica y técnica a otros países.

UN NEGRO, REPRESENTANTE ANTE EL CONSEJO DE SEGURIDAD

Washington. — El presidente Johnson ha nombrado al doctor James M. Nabrit, distinguido educador negro, representante norteamericano ante el Consejo de Seguridad, con rango de embajador.

Entre otros nombramientos anunciados por el presidente destaca el de Hobart Taylor, de color, como director del Export-Import Bank".

LOS FONDOS DE "LUCHA CONTRA LA POBREZA" LIMITADOS POR EL VIETNAM

Washington. — El senador demócrata John C. Stennis, señaló que la Administración se verá posiblemente obligada a limitar los gastos de su programa "lucha contra la pobreza" para financiar con ese dinero el esfuerzo creciente a realizar en la guerra de Vietnam.

60,7 MILLONES DE DOLARES PARA LA ADQUISICION DE NUEVOS PROYECTILES

Washington. — El Departamento de Defensa ha anunciado haber dado instrucciones para un pedido importante de 60,7 millones de dólares con destino a la obtención de un nuevo torpedo del que se dice está dotado de mejoras de la mayor efectividad contra sumergibles accionados por energía nuclear.

El torpedo en cuestión, reseñado como el "MK-46" puede ser lanzado por buques de guerra de superficie, aviones y helicópteros.

CIERTO OPTIMISMO EN WASHINGTON RESPECTO A LAS PERSPECTIVAS DE UN ARREGLO PACIFICO EN VIETNAM

Un alto dirigente chino admite la idea de que «quizá podría ser necesario permitir a EE. UU. salvar las apariencias»

Washington. — En círculos oficiales se manifiesta cierto optimismo en cuanto a las perspectivas de arreglo pacífico en Vietnam. Aumenta el convencimiento de que los comunistas se encuentran ante una presión internacional creciente para sentarse en la mesa de conferencia.

La incapacidad del Vietcong para conseguir ninguna victoria militar espectacular durante la época de los monzones acompañada por la victoria conseguida la semana pasada por los norteamericanos en Chu Lai, así como por las cuantiosas pérdidas sufridas por los comunistas, influencian a la opinión internacional.—Efe.

DECLARACION DE JOHNSON

Washington.— No creo que Hanoi pueda por un solo momento tener la ilusión de que los norteamericanos "no están detrás de su Gobierno en su lucha en Vietnam", ha dicho el presidente Johnson en su acostumbrada conferencia de Prensa semanal.

En otros pasajes de su conferencia, el presidente señaló que los resultados obtenidos por los bombardeos aéreos sobre Vietnam del Norte habían sido "los esperados".

Añadió que tiene la esperanza de que el pueblo del mundo está atento a sus anhelos y esfuerzos para una solución pacífica de la lucha en Vietnam y cree que el Mundo está convencido del deseo de los Estados Unidos en negociar y sobre todo "de nuestro deseo de paz".

PERFIDIA CHINA

Pekín. — Un importante dirigente chino ha dejado entender recientemente durante una conversación oficial con un diplomático occidental que China comunista podría, eventualmente, adoptar una postura más definida en el conflicto vietnamita.

Este dirigente admite la idea que quizás podría ser necesario "permitir" a Estados Unidos "salvar las apariencias en Vietnam".

Aunque la información sea todavía bastante difícil de controlar, por lo que ha podido saberse de la conversa-

(Pasa a cuarta página)

Los 99 diputados de la Unión Radical griega apoyarán al Gobierno Tsirimokos

Una huelga de 400 obreros ingleses origina el paro forzoso e involuntario de 17.000 trabajadores

Atenas. — Los 99 diputados de la Unión Nacional Radical han anunciado su apoyo al Gobierno de Elías Tsirimokos, cuando se suscite la votación de confianza. El dirigente del partido, Panayotis Canellopoulis lo expresó así en la Cámara.

La declaración del dirigente político derechista se produjo en medio de interrupciones e incidentes provocados por los diputados.

La Policía montaba guardia frente al Parlamento equipada con gases lacrimógenos, pero por primera vez en esta semana no ha habido concentración de partidarios de Papandreu.

PARO FORZOSO

Londres. — El número de obreros parados a consecuencia de la huelga de 400 trabajadores de la British Motor Corporation (BMC) ha alcanzado a 17.000. A no ser que la huelga se resuelva pronto, el total de parados involuntarios será aún mayor. Y no hay signos de que los 400 obreros del servicio de entretenimiento de las factorías de Ludlow y Fisher de la BMC, en Llanelly (Gales) vayan a suspender la huelga que declararon hace nueve días.

FUGADOS A OCCIDENTE

Hannover (Alemania). — Siete alemanes orientales han huido a Alemania occidental atravesando la frontera por la Baja Sajonia.

Entre ellos hay tres escolares de 14 años, que cruzaron a nado el río Elba.

El Príncipe don Juan Carlos en Johannesburgo

Para asistir a un safari

Johannesburgo.— El Príncipe Juan Carlos de Borbón ha llegado a esta ciudad en ruta para Mozambique, donde tomará parte en un safari.

El Príncipe pernoctará en Johannesburgo esta noche y saldrá en avión mañana para Lourenco Marques. Se unirá al safari invitado por el presidente de Portugal, almirante Americo Thomaz.

M.E.C.D. 2017

Postal

El directo Madrid-Burgos

YA ha pasado medio siglo desde que, tanto en nuestra ciudad como en la provincia y aun fuera de ésta se comenzó a hablar del ferrocarril Madrid-Burgos. Y unos cuarenta años, —aproximadamente— de la fecha en que se decidió, solemne y decididamente, llevar a cabo su construcción.

De entonces acá ha llovido lo suyo. Y se ha hecho, también, necio sería negarlo, no poco de la vía férrea que, acortando notablemente la distancia entre Burgos y la capital de España, está llamada a crear un amplio cauce para hacer más fácil el viaje entre la frontera y Madrid, mientras, por otra parte, acrecienta la riqueza de varias provincias españolas, por la facilidad de comunicación y la notoria ventaja que significa para la salida de productos de las respectivas comarcas.

Sin embargo, problema de tan alto interés nacional ha ido dilatándose más de la cuenta en su resolución. Al punto de que uno de sus más denodados valedores, el inolvidable don José María González Marrón, cuyo nombre es obligado citar siempre que se trate del ferrocarril directo, afirmó que sobre éste pesaba una "jettatura" innegable.

Pues bien. Por fortuna, parece que ahora las cosas van en serio. Y que las obras van a ser aceleradas de acuerdo con la trascendencia que el ferrocarril encierra. Pocas semanas después de su toma de posesión, el nuevo director general de Transportes, señor Cruylles, respondiendo a su personal interés y secundando las directrices marcadas por el ministro del Departamento, señor Silva, ha querido tomar contacto directo con el problema, visitando sobre el terreno el tramo Burgos-Aranda, inspeccionar el estado de las obras y poder fijar un plan que permita incrementar su ritmo y hacer que comience a funcionar el ferrocarril, entre esas dos ciudades burgalesas, como preludio de la más rápida conclusión total de la nueva vía férrea.

De la visita y de las declaraciones del señor Cruylles parecen deducirse las mejores impresiones sobre esta ya casi secular aspiración burgalesa que, como tantas otras, cumple, además, un elevado fin de interés nacional.

Al congratularnos de que así sea, hacemos votos por que, en un futuro próximo, sea éste otro grato y transcendental anhelo convertido en realidad.

BURGENSE

De los Centros oficiales

DELEGACION PROVINCIAL DE LA SECCION FEMENINA

REGRESO.—Hoy, día 26, regresan del Albergue que la Sección Femenina tiene instalado en Benicasim (Castellón), un grupo de niñas de nuestra provincia después de haber pasado 20 días en un ambiente simpático y acogedor.

DELEGACION PROVINCIAL DE ABASTECIMIENTOS Y TRANSPORTES

AUTORIZACION DE COMPRA DE HARINAS Y SEMOLAS.—Se recuerda a todos los panaderos e industriales que empleen harina en su industria, la obligación que tienen de proveerse en esta Delegación provincial de Abastecimientos y Transportes, de la correspondiente "autorización de compra de harinas", para la actual campaña de cereales 1965-66, antes del día 15 de Septiembre próximo, ya que caduca dicho día la validez de las autorizaciones de la pasada campaña.

Por tanto, los fabricantes de harinas se abstendrán a partir del día 16 de Septiembre próximo, de servir harinas a los industriales que no estén en posesión de la autorización de compra de harinas para la campaña 1965-66.

DELEGACION DE HACIENDA

LIBRAMIENTOS. — Balbino Arribas, Manuel de la Viuda, Nieves Tabaldo, Felipe Rodríguez, Elías Angulo Delgado, Angel Martínez Herrera, Jorge López Sancho, Citorina Antón, Jesús Jiménez Jiménez, Luis Sancho Ruiz, Vicente Olloa de Andrés, Agustín Cascajo, Luis Almendres, Valentín Pérez García y Francisco Prada Escarda.

SINDICATO PROVINCIAL DE HOSTELERIA Y ACTIVIDADES TURISTICAS

Se recuerda a los industriales de hoteles y pensiones de lujo, primera y segunda, que no hayan retirado del Sindicato las fichas donde han de fijar los nuevos precios que han de regir en sus establecimientos en el año 1966, que el plazo de presentación termina el próximo día 31 del actual, pudiendo ser sancionados si dejan de cumplir este requisito, según se anunciaba en nuestra circular del 4 de los corrientes.

INFORMACION MILITAR

DESTINOS.—Se nombra profesor de Prácticas y Medidas Electrónicas, Prácticas Electrónicas y Radio (De los cursos de Ingenieros) en la Escuela Politécnica del Ejército al comandante de Ingenieros de Armamento y Construcción, D. Carlos Pérez Martínez, del Laboratorio de Ingenieros del Ejército.

Se ofrece contable

administrador, para trabajo tardes, fijo, edad 25 años, con experiencia, conociendo diversos sistemas y diplomado en RELACIONES PUBLICAS R. Martín. Santa Agueda, 13, 2.º, izquierda.

BURGOS AL DIA

Vida Religiosa

Santoral

SANTOS DE HOY:

Ss. Ceferino, p.; Irineo, Abundio, Alejandro, Adrián, Víctor, Segundo, Constancia, mrs.

Misa de tercera clase y color rojo de San Víctor, segunda Et famulos.

SANTOS DE MAÑANA:

Ss. José de Calasanz, fd.; Rufo, ob.; Marcelino, Manea, Juan, Serapión, Pedro, mrs.; Margarita, viuda; Permón, anciano.

Misa de tercera clase y color blanco de San José de Calasanz, segunda oración Et famulos.

Cultos

SAN GIL. — Novena a su excelso Patrón. Por la mañana a las ocho. Por la tarde a las ocho con exposición y adoración de la reliquia del Santo.

SAN PEDRO DE LA FUENTE.—Función mensual de la Asociación de la Virgen Nuestra Señora de los Dolores.

Mañana, a las ocho, misa rezada y comunión general.

Por la tarde a las siete y media, rosario, corona y Salve cantada.

AGUSTINAS DE LA MADRE DE DIOS.—Triduo en honor de San Agustín.

Hoy y mañana, misa conventual a las ocho, armonizada, haciéndose el ejercicio del triduo al terminar la misa.

Por la tarde, a las siete, rosario, ejercicio del triduo, cánticos, exposición, bendición y reserva.

El sábado, festividad de San Agustín, a las diez, se celebrará misa cantada y por la tarde, en el ejercicio del triduo, predicará el Rvdo. P. Daniel Román C. M. F., terminando con la bendición y reserva.

Por la tarde se dará a adorar todos los días la reliquia de nuestro glorioso Padre San Agustín.

Nota.—Desde las dos de la tarde del día 3 de Septiembre, hasta las doce de la noche del día 4, festividad de Nuestra Señora de la Consolación y Correa, se gana indulgencia Plenaria cuantas veces se visite esta iglesia, rogando por las intenciones de S. S. el Papa.

¡¡AMA DE CASA!!

El consultorio telefónico de la Sección Femenina con número 3707 está a su disposición para toda la información que necesite sobre asuntos del Montepío Nacional del Servicio Doméstico.

Llegan a Burgos otros cuatro camiones para el servicio de recogida de basuras

Han llegado a Burgos otros cuatro camiones adquiridos por el Ayuntamiento, juntamente con otros tres ya en servicio y que forman parte del programa de modernización de los servicios de policía urbana.

Se cree que estos cuatro nuevos camiones de recogida de basuras serán puestos inmediatamente en servicio.

Ingeniero agrónomo

Precisa Empresa de Burgos Indiquen curriculum vitae y pretensiones. A esta Administración número 6871

Dr. J. A. LEOO POZUETA

Trastornos circulatorios periféricos. Cirugía Vascular Núñez de Arce, 4. Tel. 22345 VALLADOLID

Emocionada gratitud de un matrimonio portugués

Hacia una familia de Castil de Peones

Ayer tarde tuvimos la satisfacción de recibir la visita del ilustre abogado lisboeta Dr. Danilo Barreiros, que se encuentra en nuestra ciudad a causa de un accidente sufrido el pasado lunes en término de Castil de Peones, cuando se dirigía, en automóvil y acompañado de su esposa, en viaje hacia la capital portuguesa.

El doctor Barreiros, cuya señora se encuentra internada en la clínica de San Juan de Dios, después de poner de manifiesto las gentilezas y atenciones de que viene siendo objeto su señora tanto por parte de dicho establecimiento benéfico como de su personal facultativo y de modo especial del doctor Villa, nos rogó encarecidamente que hiciéramos pública su gratitud por ello y de modo especial hacia don Abelardo Santa María, vecino de Castil de Peones y a toda su familia, los cuales al apercibirse del accidente sufrido por el coche de los señores Barreiros acogieron caritativa y cariñosísimamente a la esposa, lesionada de consideración, prestándole toda clase de auxilios en su propia casa y cordial y generosa asistencia a la que nuestro visitante y señora desean corresponder testimoniándoles públicamente su reconocimiento.

El señor Barreiros ponderó emocionadamente la ejemplar conducta de esa familia burgalesa, agradeciendo asimismo los ofrecimientos del conductor de un camión, que asimismo se mostró dispuesto a atender a la herida y trasladarla a una clínica, en contraste con el hecho desagradable de que por el lugar del suceso pasaran varios coches extranjeros que ni siquiera hicieron caso de los accidentados.

Por nuestra parte, nos complace destacar no sólo el testimonio de gratitud de los señores de Barreiros sino el noble rasgo de solidaridad de esos vecinos de Castil de Peones.

** NOTICIAS **

MOVIMIENTO DEMOGRAFICO. — En el día de ayer se verificaron en el Registro Civil las siguientes inscripciones:

Nacimientos. — María Marta Junco y Petrement, Félix Arroyo y Rubio, Florencio Arce y Pardo, Ana Isabel Herrero y Cuesta, María del Carmen Gutiérrez y Galiana, José Julián Portugal y Pérez, María Isabel Santamaría y Arcos, Francisco Javier Llarena y Pereda, María Teresa Tella y Llop, Aránzazu Rodríguez y Poncio, Ana Pilar Martínez y López, Francisco Javier Villar y León, José Ramón Melchor y Díez, María Esther Serna y Hernando.

Defunciones. — Victoriano Temiño y Arlanzón, de Montuenga, 45 años, Alfareros, 23; Eladio Félix Sánchez y García, de Burgos, 74 años, Avenida del Cid, 75; María Ana Pérez y Blanco, de Burgos, cinco días.

El TELEVISOR de Burgos: 'FERCU'

DISTRIBUIDOR TELE CONFOR

Mil Viviendas - ¡FACILIDADES!

SEÑALAMIENTO DE PAGOS.—Por el delegado de Hacienda se ha dispuesto el siguiente señalamiento de pagos a las Clases Pasivas:

Día 1.º de Septiembre.—Jubilados, Montepío civil y remuneratorias.

Día 2.—Retirados, letras A a F.

Día 3.—Retirados, letras G N.

Día 4.—Retirados, letras O a Z.

Día 6.—Montepío militar.

Día 7.—Todas las nóminas sin distinción.

SE NECESITAN 3 SEÑORITAS

Buena presencia. Para propaganda y venta Módulo. Miranda, 17, 1.º

FARMACIAS DE GUARDIA. Cuñado, Plaza de Primo de Rivera, 2; Hesse Murga, Fernán-González, 53 y Sagredo, Barrio de Gamonal, Generalísimo, 12.

IDENTIFICACION.—Ha sido identificado el cadáver del anciano que días pasados pereció ahogado en el Río Duero. Resultó ser el vecino de Vadocondes Aquilino Maroto Llorente, de 82 años, jornalero. Descanse en paz el alma del finado y reciban sus familiares nuestro pésame.

NEGOCIO

Para industria o negocio en marcha aportaría hasta UN MILLON de pesetas. Escribir con datos a DIARIO DE BURGOS, anuncio «negocio», número 6868.

ATROPELLADO POR UN TURISMO.—En la clínica de la Cruz Roja de Miranda de Ebro, ingresó Félix Aín de 65 años, al que los facultativos le apreciaron hematoma en parietal derecho y probable fractura de base del cráneo, de pronóstico grave. Las lesiones se las produjo al intentar Félix cruzar la calzada sin darse cuenta que venía un turismo, el cual le atropelló, aunque el conductor del vehículo trató de evitar el accidente, sin conseguirlo.

TRANSISTORES

Desde 1.000 pesetas. Primeras marcas. Un año garantía Plazos y contados.

Comercial Velo-Moto

EL CUPON PRO-CIEGOS. — En el sorteo celebrado en el día de ayer, resultó premiado con 500 pesetas el número 094 y con 50 pesetas todos los números terminados en 94.

ATROPELLADO POR UN CICLISTA. — En la Casa de Socorro fue asistido el niño Manuel Yañez Valverde, de cuatro años, que habita en Barriada de la Inmaculada, primera Manzana, número 14. Los facultotivos de dicho Centro le apreciaron herida contusa en parte interna del labio superior y abulsión de los dos incisivos medios superiores. Lesiones que le fueron ocasionadas al ser atropellado por un ciclista.

Todos los domingos del verano

Servicio de autocares a Regumiel de la Sierra y pueblos de Pinares. Salida Estación Autobuses 9 mañana. Inscripciones taquilla núm. 3.

Todos los domingos del verano

Servicio de autocares, a Santo Domingo de Silos. Visitas Monasterio, La Yecla y Colegiata Covarrubias. Salida Estación Autobuses, 8'30. Inscripción taquilla núm. 3.

BOLETIN METEOROLOGICO comprensivo de los datos recogidos ayer en el Observatorio del Instituto de Enseñanza Media:

Barómetro. — A las ocho de la mañana, 693,6; a las dos de la tarde, 694,5; a las siete de la tarde, 693,6.

Temperatura ambiente. — Máxima, 23,6 grados a las 17 horas; mínima, 9,6 grados a las 6 horas.

Dirección y velocidad del viento. — A las ocho de la mañana, E—5,6 kilómetros; a las dos de la tarde, E—10,8 kilómetros; a las siete de la tarde, E—9 kilómetros.

Humedad, 41 por ciento.

Coches sin conductor

Seat 1500-1400 C. 600 D GARAJE TURISMO Teléfono 5594

VIAJERO ILUSTRE. — Ayer almorzó en Burgos el alcalde de Madrid, señor Arias Navarro.

Procedía de San Sebastián y le acompañaba su esposa.

Después de almorzar en el hostal "El Cid", continuaron viaje hacia Madrid.

REANUDACION DE CONSULTA.—El Dr. D. Félix Vivar Ibeas, médico Odontólogo, ha reanudado la consulta.

NUEVA ESCUELA. — Por virtud de Orden del Ministerio de Educación Nacional se crea, en La Ventosilla, término municipal de Aranda, una escuela mixta servida por maestra y dependiente del Consejo escolar Primario "Explotación Agrícola Ventosilla, Sociedad Anónima", cuyo Consejo quedará integrado en la siguiente forma: presidente honorario, el director general de Enseñanza Primaria; presidente efectivo, el director consejero-delegado de la Empresa y vocales el inspector de Enseñanza Primaria de la Zona, el cura párroco, el médico del Seguro afecto, el maestro nacional y dos padres de familia con hijos matriculados en la escuela.

Un pliego presentado a la subasta para enajenación de terrenos en Villayuda

Está suscrito por la Caja de Ahorros Municipal

En la mañana de ayer finalizó el plazo de presentación de pliegos para optar a la subasta de enajenación de 112.960 metros cuadrados en «El Prado» de Villayuda y cuyos terrenos serán destinados a la instalación de industrias acogidas al «Polo» de Promoción Industrial.

Ha sido presentado un solo pliego, y según nuestras noticias está suscrito por la Caja de Ahorros Municipal.

Hoy se procederá a la apertura de dicha propuesta en la sede de la Junta Administrativa de Villayuda.

PEATON:

Circula por donde debes y no por donde quieres.

Compañía Telefónica Nacional de España

Se admite personal de 17 a 27 años para cursillo de capacitación de Mecánicos.

EXAMENES EL DIA 7 DE SEPTIEMBRE

INFORMES: CONDE JORDANA, 3

Televisión

JUEVES

1,45: Carta de ajuste.
2,00: Presentación y avances.
2,05: El mundo en que vivimos, Arboles, cómo identificarlos.
2,20: Sonría por favor, Cancionero.
2,50: En antena.. La música.
3,00: Telediario.
3,20: Punto de vista. Tema: Quién y cómo de la exportación.
3,30: Novela, El pequeño lord.
3,50: Revista para la mujer: «Belleza».
4,00: Larammie, «Carrera en la oscuridad».
5,00: Despedida.
6,45: Carta de ajuste.
7,00: Presentación y avances.
7,05: Chavales.
8,00: Dibujos animados.
8,30: Adelante el inventor
8,50: Dibujos animados.
9,00: La primera guerra mundial.
9,30: Fiesta brava.
9,45: Telediario.
10,00: Avance de programas.
10,05: El Santo.
11,00: A toda plana.
12,00: Telediario y cierre

VIERNES

1,45 Carta de ajuste.
2,00 Presentación y avances.
2,05 El mundo en que vivimos
2,20 Lucille Ball: "La visita de la hermana".
2,50 En antena ... La entrevista.
3,00 Telediario.
3,20 Punto de vista.
3,30 Novela: "El pequeño Lord".
3,50 Revista para la mujer: "Problemas de nuestros hijos.
4,00 Los isleños: "Una soga para Charlie Munday.
5,00 Despedida.
6,45 Carta de ajuste.
7,00 Presentación, avance e información cultural.
7,05 Documental.
7,3 Inglés para todos.
7,40 Temas de nuestro tiempo presenta "Derecho político, IV, por F. Miranda.
8,00 Foro TV, presenta "Relajación".
8,30 Secuencia.
8,50 Dibujos animados: Bugs Bunny.
9,00 Dick van Dike: "El triángulo cuadrado".
9,30 Edición especial.
9,45 Telediario.
10,00 Avance de programas.
10,03 Dick Powell: "Trasatlántico de lujo".
11,00 Los intocables.
12,00 Telediario. El programa de mañana. Poesía en Compostela. Despedida y cierre.

Iberia RADIO TELEVISION

Comercial Velo-Moto

GRAN TEATRO

HOY

7'45 tarde - 11 noche

DESPEDIDA de la COMPAÑIA DE COMEDIA RAMON CLEMENTE

— CON —

CARMEN BERNARDOS

en el ¡Grandioso éxito!

Los peces gordos

de Alfonso Paso

Una obra de "látigo" donde el autor acusa con valentía y claridad.

(Mayores 18 años)

Calificación moral de espectáculos

COLISEO. — "La maldición de Karnstein" (s. c.) y "Su grata compañía" (3).

AVENIDA. — "Cazadores de leones" (s. c.) y "Gerónimo" (2).

CORDON. — "La revista soñada" (3).

CALATRAVAS. — "Bechet" (3).

G. TEATRO. — Compañía de comedias Ramón Clemente "Los peces gordos" (3 R).

REX. — "El hombre que no quiso hablar" (3) y "El último vikingo" (3).

ASTORIA. — "Los normandos" (2) y "Los rebeldes de San Antonio" (2).

GOYA.—«Molly Brown, siempre a flote» (2).

CONSULADO. — «Colinas ardientes» (3) y «Bahía de Palma» (3)

1. niños; 2. mayores de 14 años; 3. mayores de 18 años; 3-R mayores de 18 años con reparos, y 4. gravemente peligrosa

En carretera, no vuelva la espalda al peligro. Mírelo cara a cara. Circule por la izquierda.

SE PRECISAN PEONES

Construcciones TORRES GARCIA

Vitoria, 16, 7.º

AGRICULTOR

activo, con amplios conocimientos, práctica y experiencia en cultivos de riego y ganadería, se ofrece para encargado finca agrícola. Edad 50 años. Escribir al núm. 974. Publicidad MENTOR. Apartado, 140. — BURGOS.

✝

PRIMER ANIVERSARIO

EL ILMO. SEÑOR

Don Gonzalo Miguel Ojeda

Falleció en Burgos el día 27 de Agosto de 1964, a los 77 años de edad, confortado con los Santos Sacramentos y la Bendición de Su Santidad

Q. E. P. D.

LA FAMILIA ruega a sus amistades le tengan presente en sus oraciones y la asistencia a alguna de las misas que por el eterno descanso de su alma se celebrarán mañana, día 27, a las ocho, en San Cosme y San Damián; a las ocho y media y nueve, en Santiago y Santa Agueda, y a las ocho, ocho y media y doce en la iglesia parroquial de San Lorenzo El Real. Por cuyos actos de piedad les quedarán muy agradecidos.

Burgos, 26 de Agosto de 1965

✝

PRIMER ANIVERSARIO

EL PRESBITERO

Don Emilio Rayón Larrayoz

(Beneficiado primer organista de la S. I. C. B. M. y capellán-organista de San Lesmes Abad)

Que falleció el 28 de Agosto de 1964

Su hermana, Elvira Rayón Larrayoz y sobrinos

Ruegan a sus amistades la asistencia al funeral que por su eterno descanso se celebrará en la iglesia de San Lesmes, mañana, día 27, a las 11 ½, y las misas que se celebrarán en Los Balbases los días 28, 29, 30 y 31. Por cuyos actos de piedad le quedarán agradecidos.

Burgos, 26 de Agosto de 1965.

✝

CUARTO ANIVERSARIO

DEL SEÑOR

D. Vicente Bartolomé Bartolomé

Que falleció el 27 de Agosto de 1961

Q. E. P. D.

Su esposa, doña Casilda Carcedo; hija, María Jesús, y demás familia

Ruegan a sus amistades le tengan presente en sus oraciones y la asistencia a alguna de las misas, que se celebrarán mañana, día 27, a las ocho de la mañana, en la capilla del Santísimo Cristo (Catedral); a las 9,30 en San Gil, Abad, y a las 10,30 y 11 en San Lorenzo y el rosario, a las ocho de la tarde, en San Gil Abad. Por cuya asistencia les quedarán muy agradecidos.

Burgos, 26 de Agosto de 1965

✝

Las misas que se celebren mañana, día 27 en la parroquia de San Cosme y San Damián desde las 7 de la mañana a la 1; en el Santísimo Cristo de Burgos las de 8, 8½ y 9½ y en las Concepcionistas de San Luis el novenario de misas a las 8 de la mañana, serán aplicadas por el alma de

EL SEÑOR

Don Juan Luis Calleja Núñez

Que falleció el 27 de Agosto de 1962

Q. E. P. D.

LA FAMILIA agradecerá a sus amistades la asistencia a alguno de dichos actos piadosos anticipándoles las más expresivas gracias.

✝

El novenario de rosarios que dará comienzo hoy, jueves, día 26, a las ocho de la tarde en S. Julián, S. Pedro y S. Felices, será aplicado por el alma de la señora

Doña Beatriz Lázaro González

Que falleció el pasado día 21, después de recibir los Santos Sacramentos y la bendición apostólica de Su Santidad.

(Q. E. P. D.)

La familia agradecerá a sus amistades la asistencia a tan piadosos actos.

Burgos, 26 de Agosto 1965.

M.E.C.D. 2017

La rebelión negra en Estados Unidos

Por Arthur RITTER

y Capítulo III

UNA CUESTION DE MENTALIDAD

No bastan las leyes para resolver una situación de injusticia hondamente arraigada en la sociedad norteamericana

¿Es el negro incapaz de ejercer derechos civiles?

Auge y decadencia del Ku-Klux-Klan

Con gran solemnidad el presidente Johnson acaba de firmar la ley que extiende el derecho del voto a más de un millón de ciudadanos negros, privados hasta ahora arbitrariamente de él. La ceremonia se ha celebrado en el salón presidencial del Capitolio, el mismo lugar en que el presidente Lincoln, 104 años antes, había firmado el decreto de emancipación de todos los negros que estaban al servicio de la Confederación rebelde. El presidente Johnson empleó nada menos que cincuenta plumas para firmar la ley, las cuales han quedado consagradas como objetos históricos del máximo interés: la primera fue para el vicepresidente Humphrey; la segunda para el senador republicano Dirksen, gran propugnador del nuevo instrumento legal y la tercera para el senador demócrata Robert Kennedy, en recuerdo del impulso que dio a esta Ley el difunto presidente, John F. Kennedy.

Este hecho trascendental ponía fin a una injusticia flagrante que desde hace innumerables años privaba del derecho del voto, mediante mil subterfugios, a los negros en los Estados sudistas. Es difícil imaginar el inmenso cúmulo de dificultades que han tenido que vencer los propugnadores de esta ley —blancos y negros— antes de verla hecha realidad.

UN CIRCULO VICIOSO

Los racistas del Sur hicieron todo lo posible por boicotear esta nueva ley. Es característica del estado de ánimo de los racistas ante esta cuestión la declaración prestada por un segregacionista de Luisiana ante el comité judicial del Senado de los Estados Unidos durante el período de gestación del nuevo instrumento legal. Según él, interpretando este sentir general, los negros no están preparados para ejercer el derecho del voto. He aquí lo que dijo Leander Pérez, el segregacionista en cuestión.

«Los negros —afirmó— tienen un carácter inmoral. Darles el voto sólo sirve para que lo vendan. En una circunscripción próxima a la mía hay registrados 800 negros y en cada elección se compran sus votos. Y entre los vendedores de votos hay clases: votantes de dos dólares, votantes de cinco dólares y votantes de diez dólares. Los votantes de diez dólares no acuden a las urnas al lado de los de dos dólares: sería para ellos perder categoría».

Desgraciadamente para él, las alegaciones un tanto pintorescas de Leander Pérez le envalentonaron y llegó a afirmar que el proyecto de ley estaba respaldado por un «plan comunista», otro de los tópicos empleados por los racistas blancos para combatir todo movimiento de promoción de la raza negra en los Estados Unidos.

—Esta es una de las declaraciones más estúpidas que se han oído en la sala de este comité —le interrumpió bruscamente el senador Dirksen, obligando a desdecirse al segregacionista en el punto relativo al comunismo porque, en cuanto al otro, el de la incapacidad de los negros para cumplir sus responsabilidades políticas, no hay quien consiga hacer rectificar a un racista.

¿Han servido los recientes disturbios de Los Angeles y Chicago, pocos días después de concederse a los negros los beneficios de la ley del voto, para dar la razón a los segregacionistas? Para ellos esto es indudable.

Sin embargo, estamos dentro de un círculo vicioso en esta cuestión. ¿Los negros no deben tener derechos civiles porque están degradados o están degradados porque no tienen derechos civiles? Un racista blanco se inclinará por la primera alternativa; los partidarios de los derechos civiles de los negros se inclinarán por la segunda.

EL ESCEPTICISMO DE LOS NEGROS

Sin embargo, los negros saben perfectamente que no bastan las leyes, por bien intencionadas que sean, para resolver una situación de injusticia social tan enraizada en la sociedad norteamericana. Este escepticismo está formulado en una frase de Martin Luther King: «Las naciones de Africa y Asia vuelan a la velocidad del sonido hacia la independencia política mientras nosotros avanzamos a paso de coche de caballos hacia la autorización para tomar una taza de café en el mostrador del bar de la esquina».

Es evidente, por otra parte, que la ley del voto por sí sola y a plazo corto no puede dar resultados tangibles. Los negros de Harlem, por ejemplo, tienen el derecho al voto desde hace muchos años sin que ello les haya sacado de su triste situación. El voto puede constituir un poderoso instrumento que debe ir acompañado de medidas en los planos social, económico y educativo.

En realidad la acción de los segregacionistas se ha concentrado grandemente en el plano político, negando a los negros la facultad de cumplir sus deberes ciudadanos, pero también ha procurado mantenerlos en una situación de inferioridad en los demás planos. Los primeros grupos del Ku Kux Klan que operaron en los territorios sudistas contra la política de reconstrucción puesta en práctica por el Gobierno de Washington en los antiguos territorios de la Confederación sabían muy bien lo que hacían cuando dirigían sus principales esfuerzos contra los blancos que enseñaban en las escuelas negras, las cuales eran incendiadas; contra los negros que se negaban a trabajar para los blancos y pretendían establecerse por su cuenta, y contra los negros que pretendían entrar en lugares públicos al lado de los blancos.

LA LUCHA CONTRA EL KU-KUX-KLAN

En los últimos años han sido numerosas las providencias adoptadas por el Gobierno norteamericano contra las condiciones de inferioridad de los negros en varios de los dominios en que se manifiesta. En primer lugar ha realizado una intensa lucha contra las organizaciones extremistas blancas que, dignas compañeras de los «musulmanes negros», «movimiento de trabajadores negros» y otras organizaciones extremistas negras, han realizado durante el último siglo una acción terrorista e intimidatoria contra la gente de color.

La más conocida de estas organizaciones racistas blancas es el Ku-Kux-Klan, cuya enemistad se centra no sólo en los negros, sino también en los judíos, en los católicos y, últimamente, en los comunistas. Creada, un poco en broma por seis ex-oficiales confederados el 24 de Diciembre de 1865 —este es el año de su «glorioso» centenario—, la organización del Ku-Kux-Klan ha conocido numerosos altibajos a lo largo de su historia. Su conocido atuendo terrorífico (capucha y túnica blancas), sus ritos fantasmales tenían un objetivo bien delimitado: asustar a los supersticiosos negros que temblaban de pavor al ver las cruces ardiendo en las colinas, signo de desgracias inevitables para la raza negra.

Su edad de oro fue probablemente la comprendida entre 1915 y las elecciones presidenciales de 1928, cuando ciertos pastores protestantes y políticos de cierto renombre se unieron al movimiento. Determinados escándalos internos, como el proceso contra uno de los máximos jefes de Indiana, David Stephenson, por violación y asesinato, y, sobre todo, la enérgica acción emprendida contra la intolerancia religiosa y racial por el presidente Roosevelt, sellaron su declive.

Sin embargo, aunque muy fraccionada, la organización sigue existiendo. Comenzó a dar nuevas señales de vida para combatir la política de integración escolar propugnada por el presidente Eisenhower y respaldada por el Tribunal Supremo en 1954. Entre las últimas fechorías que se le atribuyen están el asesinato de tres propagandistas de derechos civiles en Mississippi y el de la señora Viola Liuzzo, de raza blanca, muerta durante la marcha negra de Selma a Birmingham en Marzo de este año. Pero es inútil que los culpables sean llevados a los tribunales. Los jurados blancos del Sur, tan dispuestos a considerar culpables a los negros de los más graves delitos basándose en los ligeros indicios, consideran inocentes a los blancos por grandes que sean las pruebas contra ellos. Ciertamente podría intervenir un jurado federal, pero su competencia es muy limitada. Así, en el caso de los asesinos de la señora Liuzzo, un tribunal federal la máxima pena que podría imponer a los culpables sería de uno a diez años y no por haber asesinado a la señora, sino tan sólo por «negar los derechos civiles» a la víctima.

LAS «PRUEBAS DE CULTURA»

El Gobierno de Washington ha intervenido enérgicamente en el dominio de la educación, llegando a enviar fuerzas federales en varias ocasiones a ciudades sudistas que se negaban a cumplir las órdenes del Ejecutivo y del Tribunal Supremo en lo relativo a la desgregación en escuelas y universidades. La integración escolar va avanzando firmemente, pero es mucho aun lo que queda por realizar, particularmente en los Estados del llamado Deep South.

En el dominio político, la recién firmada ley electoral debe reforzar la acción emprendida hace ya muchos años por el Gobierno federal y por las asociaciones negras en lo relativo al ejercicio por los negros de sus derechos políticos. Teóricamente en los Estados Unidos todo ciudadano tiene el derecho al voto. Pero para votar hay que estar registrado, y en cuestiones de registro son las autoridades locales las que deciden. Uno de los trucos más frecuentemente empleado para negar a los negros el derecho a votar reside en las llamadas pruebas de cultura. Para ejercer el voto hay que estar preparado para ello y no puede dejarse este derecho en manos de ignorantes o irresponsables. Hasta aquí el argumento es irreprochable. Pero mientras los registros de votantes admiten a todo blanco por ignorante que sea, a la hora de registrar a los votantes negros, los comités de admisión se hacen exigentísimos, sometiendo a los candidatos a electores a las más peliagudas pruebas.

Así, en un condado de Alabama, se sometió a los candidatos a electores a una «prueba de cultura simplificada» consistente en copiar claramente la Constitución del Estado y contestar a varias preguntas sobre el texto. Resultado: de 93 negros aspirantes al voto, 54 fueron «suspendidos». De aquí en adelante, según la nueva ley firmada por Johnson, el analfabetismo no será ya motivo para excluir a nadie del registro.

Más difíciles de concretar se revelan las medidas que deberían adoptarse en los dominios económico y social. Es necesario que los negros dispongan de mejores empleos, de mejores viviendas, que no se sientan constantemente humillados por toda clase de restricciones como las que expresan esos letreros tan difundidos por toda la Unión «Sólo blancos». Y para esto hace falta un esfuerzo en el terreno material y en el moral. La tragedia negra en los Estados Unidos no tiene una sola causa, sino muchas. Ciertamente la nueva legislación electoral suprime inmediatamente una causa de descontento en el terreno político y puede influir a largo plazo en otros dominios. Pero el problema profundo no reside en el dominio público ni en ninguno de los antes mencionados, sino en ese ámbito sutil e incontrolable que es el de la mentalidad nacional. Como decía no hace mucho la revista norteamericana «Time», cuando se refería a la posibilidad de prohibir el Ku Kux Klan: «Aun cuando el Congreso podría promulgar una legislación proscribiendo el Klan, el problema profundo es que la ley sola no podrá borrar nunca la mentalidad del Klan».

FIN

Una escuela de perros lazarillos para ciegos será fundada en Madrid por iniciativa de la señora Lodge esposa del que fue embajador de España, John D. Lodge

La señora Lodge, que ahora veranea en Fuenterrabía, protectora incansable de nuestras instituciones benéficas

Walt Disney está rodando una película con los perros lazarillos de ciegos como protagonistas

Por Adolfo ECHEVARRIA

(DE LOS SERVICIOS ESPECIALES DE «EFE»)

Ha estado en Bilbao procedente de Fuenterrabía, donde pasa las vacaciones con su familia, doña Francesca Davis Lodge, esposa del que fue embajador de los Estados Unidos en Madrid, John Davis Lodge. Esta benemérita y encantadora dama que guarda en España parte de su corazón por nexos familiares y, por simpatía, vino a la Villa para conocer personalmente a la madre de Ramón Arenas, el habilísimo bilbaino amaestrador de perros.

Doña Francesca nos recibió en el Hotel Carlton, de Bilbao, donde se encuentra acompañada de su hija Beatriz y de su yerno, don Antonio de Oyarzábal joven y distinguido diplomático español, incorporado ahora en San Sebastián al Ministerio de Jornada.

También se encontraba allí doña Victoria Echevarría, madre de Ramón Arenas, y don José Orbegozo quien había presentado a Ramón a la señora de Lodge, después de haber amaestrado a su perro y al de don Pedro Galíndez, a raíz de la publicación del reportaje que le dio a conocer en Bilbao. Doña Victoria trabaja hace 18 años en la Tejera Industrial de Lujua, Vizcaya.

Desde muy joven, Ramón tenía en su casa de La Ola una verdadera «menajerie» de animales amaestrados: perros, gatos, gallinas, patos, conejos, ratones y hasta culebras. A las gallinas —Tecla, Fifi, Paquita, Lulú, etc— las enseñó a hacer piruetas hasta que el gallo «Pepe» alcanzó el grado de monitor y él se encargaba de dirigir los ejercicios.

«Figúrese —nos dice doña Victoria—, que un día Ramón se llevó a una culebra en el cuello a modo de corbata, dirigiéndose en Bilbao al Teatro Ayala para sacar unas entradas. Había una cola larguísima y la espera se prolongaría pero en cuanto la gente se percató de que el animalito asomaba su propia cola, huyó pavorizada, quedándose mi hijo solo».

La señora Lodge, que desde su llegada por primera vez a España viene laborando incansablemente en favor de nuestras instituciones benéficas, pensó que Ramón sería la figura ideal para la escuela de perros lazarillos cuya creación, inspirada en las ya existentes en los Estados Unidos y en algunos países europeos, está proyectada para Madrid por un comité presidido por la duquesa de Alba, siendo miembro honorarios ella misma, su hija Beatriz, el doctor Ramón Castroviejo, don Ignacio Satrústegui, mutilado de guerra y presidente de la Asociación Nacional de Ciegos y otras personalidades.

Con la actividad tan característica de los señores Lodge, doña Francesca organizó en la capital del Manzanares varias funciones cinematográficas de carácter benéfico con cuyo importe consiguió una beca para que Ramón se instruyera en la Escuela «Seeing Eye» (Ojo que ve) de Morristown, New Jersey, la mejor en su clase de los Estados Unidos, donde no sólo entrenan a los perros lazarillos sino, también, a los propios ciegos en el modo de valerse de este inteligentísimo y noble animal que va a facilitarles empleos y el modo de vivir por sí solos, independizándoles considerablemente ya que el entendimiento mutuo llega a ser completo. Ella ha conseguido también dos becas anuales para ciegos españoles.

Terminado su curso de nueve meses, Ramón Arenas regresó a Bilbao pero fue tal la habilidad demostrada allí que la escuela le reclamó en seguida y en la «Seeing Eye» se encuentra desde Agosto de 1964 en calidad de profesor, solicitadísimo por cierto, porque además de entrenar a los perros, como ya ha aprendido el inglés, enseña en este idioma a los ciegos de habla inglesa y a todos los que llegan de Hispanoamérica.

De la preparación de los 1.500 perros lazarillos que se calcula acompañan a ciegos de ambos sexos en los Estados Unidos, doña Francesca nos cuenta el caso de uno de ellos propiedad de cierto amigo suyo, que un día se negaba insistentemente a conducir a su dueño por el camino rector indicado hasta que dejándose éste llevar le condujo al sitio donde había dejado su sombrero olvidado.

Doña Francesca estuvo recientemente con Ramón Arenas en la Feria de Nueva York en el «stand que tiene allí la escuela «Seeing Eye». Allí estaba explicando al público el sistema de preparación de los ciegos para su entendimiento con sus lazarillos y la forma de entrenar a estos.

Ramón Arenas aparece en la "foto" acompañado por su perro lobo cuando marchó a Estados Unidos para aprender a enseñar perros lazarillos. La señora Lodge y la marquesa de Quintanilla acudieron al aeropuerto de Barajas para despedirle.—(F. Cifra)

Le dijo cómo tiene discípulos ciegos procedentes de todos los países del Mundo y que una comisión de expertos de Checoslovaquia ha querido llevarle a Praga para utilizar sus servicios. El Departamento de Agricultura de Washington le ha nombrado socio honorario del Club-4 de labradores, por enseñar a los niños de éstos a cuidar a los perros.

Mrs. Lodge desea que hagamos un llamamiento a los ciegos españoles para que se interesen en la creación de la escuela de Madrid donde con su entrenamiento y sus perros, muchos de ellos facilitarían tanto sus actividades. Para la debida información pueden dirigirse escribiendo a ella a la Asociación Nacional de Ciegos, calle Lista, 20, Madrid.

Nosotros no dudamos que esta benemérita aspiración suya se convertirá en realidad en un plazo no lejano. Porque para ello ha movilizado también al famosísimo Walt Disney que está rodando en los Estados Unidos una cinta documental sobre el «Seeing Eye» y para lo cual está en relación con Arenas y espera venir a nuestro país porque, «¿no sabía usted que Walt Disney nació en España?»

La señora Lodge, regresaba a Fuenterrabía con sus hijos; allí se les reunirá el embajador el gran amigo de nuestro país, que se encuentra estos días en Santiago.

Ella, encantadora y simpática, se ayuda para andar con unas muletas porque, debido a una relajación en el tobillo, tiene un pie enyesado. «Me preguntan a ver si he jugado al fútbol...», nos dice despidiéndonos hasta siempre.

AVICULTORES

Para obtener beneficios hay que adquirir lo mejor.

Pollitos para un rápido engorde, raza pesada "LINES CORNIS" es el de mejor conversión. Material avícola.

Solicite catálogos gratis

AVICOLA "GRAU"

Trafalgar, 31

CIRCO ROMA Nazionale D'Italia

INSTALADO EN EL SOLAR ANTIGUO HOSPITAL DE SAN JUAN

HOY, PRESENTACION 7'30 TARDE y 11 NOCHE

LOS OÑA

Extraordinarios perchistas ingleses a gran altura procedentes del Circo Brakpoo de Inglaterra.

TONY STEELE

EL REY MUNDIAL DEL TRAPECIO CON SU TRIPLE SALTO MORTAL

EL GRAN MUÑOZ

Alambrista internacional con su famoso salto sobre el alambre en perfecto equilibrio.

LEONES DE KENYA

Con su domador Juancarlo, que como recuerdo de estos animales lleva 50 puntos de sutura.

TROUPE ZORZAN

Extraordinarios saltadores a la balanza. Difíciles y arriesgados ejercicios a cargo de esta troupe italiana.

MUY POCOS DIAS DE ACTUACION EN BURGOS

CABALLOS

El extraordinario profesor Franchetti presenta la magnífica colección de pura sangre.

LES SALTI

Estupendos saltadores a la batuda americana.

y...

25 atracciones internacionales 25

PAYASOS HERMANOS ALONSO

RISA ESPAÑOLA EN LA PISTA

CHIMPANCES

Con la gran Pila de Cristyani y su chimpancé que protagonizó la película "La Nueva Cenicienta".

ANTONIO y MARISOL

TAQUILLAS DESDE LAS 11 DE LA MAÑANA EN EL MISMO CIRCO

M.E.C.D. 2017

El castellano idioma de la Conferencia Internacional de Educación Pública

Así lo han decidido por unanimidad los 250 delegados de 96 países

París. — La Conferencia de Instrucción Pública que se celebró en esta capital, con asistencia de 250 delegados representantes de 96 países, ha aprobado por unanimidad que la lengua española sea considerada como idioma de trabajo en paridad con el inglés y el francés, a fin de que todos los documentos relativos a la educación puedan encontrar en España e Hispanoamérica la debida difusión.

La propuesta partió del embajador y representante de Panamá en dicha conferencia, don Miguel Amado Burgos, quien presentará un informe al respecto ante el Consejo ejecutivo de la Oficina Internacional de Educación que se reunirá el próximo mes de Febrero.

Pon a disposición de los demás tus cosas. Y algo que vale más: Tu tiempo. tu interés, tu dinero. La Providencia puso en un aprieto a tus hermanos contando que falta no es Dios. con tu generosidad. El Acudiendo a la TOMBOLA DIOCESANA DE CARIDAD no fallas a Dios ni a los demás. Pon allí tu tiempo. tu interés y tu persona con tu dinero.

Washington no tiene pruebas de que «Che» Guevara haya muerto

El presidente argentino, Illía inaugura el Instituto para la integración de América Latina

Washington. — El Gobierno no tiene pruebas que confirmen las informaciones según las cuales Ernesto "Che" Guevara, el dirigente comunista cubano haya muerto, se ha manifestado en el Departamento de Estado.

Algunas informaciones procedentes de la República Dominicana habían sugerido que Guevara pudiera haber muerto en una misión de guerrillas en aquella nación.

"No hemos logrado pruebas evidentes de eso" —ha dicho el portavoz. "Che" Guevara fue destituido de ministro de Industria en Junio pasado.

EL PRESIDENTE ARGENTINO INAUGURA EL I.N.T.A.L.

Buenos Aires. — El primer mandatario argentino doctor Arturo Illía, presidió anoche el acto de inauguración del Instituto para la integración de América latina (INTAL) y del primer curso sobre integración continental.

En nombre del Gobierno argentino, pronunció un discurso el ministro de Economía, doctor Juan Carlos Pugliese, que señaló que la puesta en marcha del Instituto para la integración de América latina abre posibilidades efectivas para estudio de los problemas básicos que afrontan los países que lo integran y que la actividad que hoy se inicia será muy valiosa para la formación de técnicos responsables.

ACUDEN EN AUXILIO DE UN MILITAR AQUEJADO DE APENDICITIS

Buenos Aires. — La gendarmería nacional informó que una patrulla de rescate, al mando del segundo comandante León Chavez e integrada por un médico, otro oficial y quince soldados trata de llegar al puesto de la zona de Troman, donde se encuentra aislado y atacado de apendicitis aguda el sargento Silvano Rodríguez. Se ha solicitado un hidroavión particular que podrá posarse en el lago Treman. Se intenta trasladar al enfermo desde el puesto bloqueado por la nieve.

"Las inversiones norteamericanas en España se calculan en unos trescientos millones de dólares"

"Y esta suma continuará en aumento", ha dicho en Bilbao el embajador norteamericano

Bilbao. — "El panorama económico español ofrece una excelente oportunidad para sentirnos todos optimistas", ha dicho el embajador de los Estados Unidos en Madrid en el discurso que ha producido al final de la comida que le ofreció hoy la Cámara de Comercio Americana en España. "Las inversiones norteamericanas en España se calculan en 300 millones de dólares y esta suma continuará en aumento a pesar de la situación creada por la balanza de pagos de mi país".

"El inversionista norteamericano en España —continuó— se siente en un ambiente económico de gradual crecimiento y de interesantes perspectivas en el futuro. Las posibilidades para desarrollar aún más las ya buenas relaciones entre los hombres de negocios de nuestros dos países no creemos que hayan sido suficientemente aprovechadas en beneficio mutuo. Muchos de los índices de consumo "per cápita" de diversos artículos y productos básicos aún ofrecen suficiente margen para acelerar la expansión comercial e industrial de España, y yo creo que vale la pena estudiar esta situación con mayor atención para desplegar toda la potencialidad".

El señor Biddle Duke hizo un análisis del comercio exterior hispano-norteamericano y señaló que durante la primera mitad de 1965 España ha importado productos norteamericanos por valor de 255.800.000 dólares, o sea, el 18 por ciento de las importaciones españolas en tal período.

Las exportaciones españolas a los Estados Unidos en el mismo semestres ascendieron a 54.800.000 dólares, el 12,7 por ciento del total de las exportaciones de España. Dijo el embajador que si a estas exportaciones se unen los ingresos por gastos militares y civiles en España del Gobierno de Washington, el turismo y las importaciones de capital norteamericano se obtiene una balanza de pagos muy equilibrada entre ambos países.

El señor Duke visitó las factorías de las empresas Babcock Wilcox, Dow - Unquinesa y Altos Hornos de Vizcaya —vinculadas económicamente al capital norteamericano—, recorriendo sus instalaciones.

Por la tarde regresó a San Sebastián, dando por terminada su estancia de tres días en esta ciudad.

El problema del Vietnam

(Viene de primera página)

ción mencionada, parece que concuerda "grosso modo" con lo que Lord Brockway ha informado de sus conversaciones en Moscú con portavoces autorizados nord y survietnamitas.—Efe.

CABOT LODGE, SE POSESIONA

Saigón. — Cabot Lodge se ha hecho cargo, oficialmente, de una de las misiones diplomáticas más difíciles del Mundo por segunda vez.

Presentó sus credenciales al general Van Thieu, que preside la Comisión militar que rige el país, en una breve ceremonia celebrada en el palacio de Gialong.

Lodge se ha comprometido a tratar de conseguir la estabilidad política, social y económica en este país afectado por la guerra.

Lodge es conceptuado aquí como una especie de "mago político" y la mayoría de los vietnamitas le señalan como la persona a quien se debe atribuir el crédito por el derrocamiento del que fue presidente Ngo Ding Diem.

BAJAS POR AMBAS PARTES

Saigón. — Solamente 120 soldados gubernamentales resultaron muertos durante la pasada semana, una de las cifras semanales más bajas, mientras que 495 resultaron heridos y veinte desaparecidos.

El número de muertos del Vietcong totaliza 1.010 incluyendo las bajas de la batalla de Chu Lai. 235 fueron hechos prisioneros.—Efe.

El tiempo

Madrid. — Durante la pasada noche hubo nubosidad abundante en el Norte de Galicia, Cantábrico y cabecera del Ebro, registrándose precipitaciones débiles aisladas en Guipúzcoa, Navarra y Pirineo aragonés. Por el día se mantuvo la nubosidad en el Norte de Galicia y Alto Ebro, cubriéndose totalmente de nubes el Cantábrico, donde se registraron lloviznas. En el resto de España hubo buen tiempo, despejado o poco nuboso. En el Estrecho sopló viento de Levante fuerte de 32 nudos de velocidad.

Predicción para mañana. — Mejoría en el Cantábrico, disminuyendo la nubosidad y el riesgo de precipitaciones. Nubosidad variable en el litoral mediterráneo con chubascos ocasionales en Cataluña, Baleares y Sureste. Levante en el Estrecho.

Las temperaturas extremas de España han correspondido a Córdoba con 36 grados y a Avila con 8.

Las de Madrid han sido de 27 a las 13,30 horas y de 14 a las 6,30.

El Orfeón Burgalés a Toro (Zamora)

Actuará hoy, con motivo de las fiestas patronales

Hoy se desplazará a Toro nuestra laureada masa coral, para tomar parte principal en los actos organizados con ocasión de las fiestas mayores de aquella importante población zamorana. El Orfeón Burgalés actuará en un solemne acto, a celebrar en el teatro municipal, y en que se efectuará la proclamación de la Reina de las Fiestas, ofreciendo un selecto programa de obras polifónicas, clásicas y folklóricas.

Los coralistas —y su director, maestro Vega, al frente— marcharán con el tiempo necesario para tomar parte en la brillante velada, pernoctando en Toro a fin de regresar a Burgos mañana viernes.

Una comisión especial de autoridades de Toro se trasladó ayer a nuestra ciudad, a fin de ultimar esta actuación del Orfeón Burgalés cuya presencia es aguardada con extraordinario interés. Deseamos que un nuevo éxito pueda añadirse a los muchos ya conseguidos a lo largo de la actual temporada.

Ayer, coro y grupo de danzas ofrecieron un sugestivo recital a las colonias escolares barcelonesas en el salón-teatro del Círculo Católico de Obreros. Fueron muy aplaudidos.

Un vehículo parado puede ocultar a otro que llega. No cruce, jamás. sin tener visibilidad y derecha.

Muerte del ilustre patricio catalán D. Felipe Beltrán y Güell

El finado había promovido numerosas industrias y era un mecenas del Arte

Barcelona. — Ha fallecido el prestigioso financiero don Felipe Bertrán y Güell, presidente del Instituto de Estudios Hispánicos y ligado a numerosas empresas financieras e industriales.

Don Felipe Bertrán y Güell había sido sometido ayer a una intervención quirúrgica en la clínica del doctor Puigvert.

El fallecimiento del gran patricio barcelonés don Felipe Bertrán y Güell se produjo a consecuencia de un colapso cardiaco, en la clínica donde ayer fue sometido a una operación de bazo.

El finado nació en Barcelona el 26 de Septiembre de 1901 y después de estudiar el Bachillerato se vinculó a la Compañía Asland, fundada por su abuelo, el conde de Güll, en la que ocupó diversos cargos, hasta llegar a los que actualmente ostentaba de presidente del Consejo de Administración y consejero delegado. Ostentaba también la presidencia de gran número de sociedades.

Durante la guerra de Liberación fue oficial de Ingenieros. Su gran impulso social lo manifestó en las viviendas del Congreso Eucarístico, cuyo Consejo de Administración presidía y en la Sociedad Económica de Amigos del País. Además era fundador y presidente de la junta de la Hermandad de Poblet y de la Hermandad española del Císter, así como de la institución "Arzobispo Padre Claret". Presidía también el Instituto de Cultura Hispánica.

Su gran actividad en las finanzas y la promoción de industrias le convirtieron en un gran creador de riquezas, destacando asimismo como protector del Arte y la Cultura.

Nuevos hogares

Moral-Hermosilla

A la una de la tarde de ayer, en el altar mayor de la iglesia parroquial de San Lesmes Abad que aparecía artísticamente exornado e iluminado, santificaron sus amores en el Sacramento del Matrimonio la encantadora y simpática señorita Rosa María Hermosilla Peña, y nuestro estimado amigo don Amador Moral Ortiz, secretario del Ayuntamiento de Pradoluengo.

Los novios hicieron su entrada en el templo a los acordes de una solemne marcha nupcial. La desposada, que lucía precioso vestido de raso duquesa y tocado de encaje, penetró del brazo de su padre y padrino, don Jaime Hermosilla, mientras que el contrayente lo hizo dando el suyo a su madre y madrina doña Crescencia Ortiz de Moral. Era portadora de las arras la angelical niña María Isabel Lorenzo Moral, sobrina de los contrayentes.

Al pie del altar recibió a la feliz pareja, el R. F. Sebastián Carazo, S. J., que celebró la misa de velaciones y bendijo la sagrada unión.

Una vez finalizada la solemne ceremonia, durante la cual se interpretaron escogidas composiciones de música religiosa, fue cumplimentado el requisito civil ante la representación judicial que ostentaba el abogado del Ilustre Colegio de Burgos, don Angel Quintanilla.

Testificaron el acto el alcalde de Pradoluengo don Victoriano de Miguel y los técnicos del Ministerio de la Vivienda con destino en las delegaciones de Logroño y Vitoria, don José Luis Calzada Picón y don Pablo Arribas; y don José María Ortiz, abogado del ilustre Colegio de Burgos.

El banquete de bodas se sirvió en "La Garrocha", y después, los nuevos señores Moral-Hermosilla, a quienes deseamos eterna felicidad, emprendieron su viaje de luna de miel con dirección a San Sebastián y demás poblaciones del litoral cantábrico y Compostela.

Reciban los nuevos esposos y sus familiares nuestra más cordial enhorabuena.

A INDUSTRIAS NUEVAS... BUENOS IMPRESOS

CONFECCIONAMOS

Revistas, catálogos, folletos, memorias, impresos comerciales, de propaganda, de oficina, de obra, etc.

TRABAJAMOS

Offset - Tipografía - Fotograbado

GARANTIZAMOS

Maquinaria moderna, personal especializado, precios ventajosos.

SOLICITEN NUESTROS PRESUPUESTOS

C. Vitoria, 13 BURGOS — Talleres Gráficos Diario de Burgos — Apartado 46 Telf. 2852

"Música en Compostela" filmada para la T. V. norteamericana

Santiago de Compostela. — "Musica en Compostela" ofrece este año aspectos muy interesantes, que confirman la resonancia internacional que ha venido adquiriendo desde su creación hace ocho años.

Dos importantes redes de televisión, una americana y otra europea han desplazado a la ciudad del Apóstol sus equipos especiales para filmar los aspectos del curso de música y realizar al propio tiempo una película en la que el protagonista exclusivo es Andrés Segovia.

La televisión norteamericana había invitado a Andrés Segovia el pasado año a participar en uno de sus films, aprovechando que el gran maestro español estaba dando un curso de guitarra en la Universidad de California, motivo por el cual la anterior edición de "Música en Compostela" no pudo ofrecer sus clases magistrales.

Andrés Segovia, aceptando en principio la invitación, manifestó sin embargo su deseo de que el rodaje de dicha película se llevara a cabo en Santiago de Compostela, coincidiendo con el curso de música que acaba de ser inaugurado. Por esta razón han llegado expresamente de Norteamérica el director, operadores y personal técnico de la referida red de televisión.

Por su parte, la Radiotelevisión francesa, está realizando, asimismo, una película sobre la figura de Andrés Segovia como artista y otra de Santiago en relación con los referidos cursos.

MEDALLA A LOS "AMIGOS DE LA OPERA" DE BILBAO

Bilbao. — La Asociación bilbaina de Amigos de la Opera, ha sido galardonada por el Ministerio de Asuntos Exteriores de Italia con la Medalla Cultural de Oro, en razón al enorme desarrollo que la entidad bilbaina está realizando en España en el campo de la lírica italiana.

Comienza la XXVI Mostra Cinematográfica de Venecia

Venecia. — El XXVI Festival Internacional Cinematográfico de Venecia se ha inaugurado esta noche con la proyección de la "Vieille dame indigne", dirigida por René Allto, de Francia.

Esta película será presentada fuera de concurso como invitada al certamen, que durará hasta el 6 de Septiembre.

Durante el Festival serán exhibidas sesenta y cinco películas de doce países.

SUCESOS

Tortosa. — En accidente de carretera resultó muerta doña Josefina Andréu Alesina, que viajaba en un turismo con su esposo y tres hijos, los cuales resultaron con heridas graves. El accidente se produjo en la carretera Barcelona-Valencia.

PERECE UN CARRERO

Tortosa. — José Salanguera de Baiges, de 55 años, viajaba en un carro por la carretera Barcelona-Valencia cuando al acercarse un camión se espantó la caballería que tiraba del carro, y José, ante el peligro de ser arrollado por el camión, ya que el carro quedó atravesado en la pista, se tiró del vehículo muriendo en el acto. Su acompañante, José Pino, de 44 años, padece heridas graves que se produjo al ser volcado el vehículo por el camión.

EL ALCALDE DE SANTIAGO DE COMPOSTELA HERIDO

Santiago de Compostela. — Se halla internado en un sanatorio de esta ciudad el alcalde de Santiago, don Francisco Luis López Carballo, que resultó con heridas de pronóstico menos grave en ambas piernas, en accidente de automóvil cuando regresaba de un viaje oficial a La Coruña. Dicho accidente fue motivado por cruzarse delante del coche de la Alcaldía un grupo de seis vacas. El conductor del vehículo sorteó a los animales, pero no pudo evitar que el coche se metiese en la cuneta y chocase contra el tronco de un árbol.

El herido mejora de sus lesiones y hoy ha sido visitado por las autoridades de la ciudad. — *Cifra.*

CUATRO OBREROS MUERTOS

Madrid. — Cuatro obreros han perecido al derrumbarse un muro de contención en las obras que se realizan en la Ciudad Universitaria, para el nuevo edificio de la Escuela de Ingnieros de Caminos.

El Juzgado de guardia procedió al levantamiento de los cadáveres de las víctimas, que aún no han podido ser identificadas.—Cifra.

DOS SOSPECHOSOS MUERTOS

Los Angeles. — Dos sospechosos de robo resultaron muertos y otro gravemente herido por la Policía en el intento de atraco perpetrado en un elegante restaurante de esta ciudad.

Sorprendidos por los ladrones los sesenta empleados del local se escondieron bajo las mesas y detrás del bar para librarse de ser alcanzados por los disparos.

El encargado del restaurante consiguió dar aviso a la Policía mientras los ladrones desvalijaban a los comensales. Los agentes, al aparecer, cortaron la huída a los ladrones.

SUCESIVOS TERREMOTOS

Méjico. — Hasta 17 terremotos y temblores de tierra se han registrado entre el lunes y primera hora de ayer en esta capital. No se han registrado daños de gravedad, pero se han producido ocho muertos a consecuencia de los seísmos.

Los epicentros de estas conmociones están situados en el Pacífico fuera de la costa Sur occidental de Méjico, originando derrumbamientos de edificios y desmoronamientos desde la costa oriental del Sur de Méjico hasta la occidental.

TRAGICAS EXPLOSIONES EN UNA FABRICA

Louisville (Ventucky, Estados Unidos). — Una serie de explosiones se ha registrado en una fábrica de goma sintética, a consecuencia de las cuales, según calcula la Policía, han muerto cuatro personas.

La Policía ha advertido a los residentes en las cercanías de que es posible se registren más explosiones y ha ordenado la evacuación de la zona en un radio de kilómetro y medio de la fábrica.

El intenso calor ha impedido a los bomberos entrar en la fábrica para cerrar las válvulas que controlan la salida de gas.

Las llamas alcanzaron una altura de 100 metros.

CHOQUE DE TRENES

Bab Neustadt (Alemania). — Dos personas han resultado muertas y cinco heridas gravemente al chocar un tren de pasajeros con otro de mercancías que entraba en la estación de esta ciudad bávara.

Las causas del choque todavía no se conocen.

MUERTOS Y HERIDOS AL VOLCAR UN OMNIBUS

Lima. — Perecieron ocho personas y alrededor de veinte quedaron heridas al volcar un ómnibus de pasajeros y caer al río Vilcanota en la carretera de Calca al Cuzco.

El autobús, que conducía a 27 personas rodó desde unos 50 metros de altura al chocar violentamente con un camión que transportaba caballos.

BARCO HUNDIDO

La Haya. — Un mercante holandés se ha hundido esta madrugada después de entrar en colisión con un barco belga, cerca del Havre.

Diez personas que se encontraban a bordo del barco holandés, el "Spolanda" de 500 toneladas, fueron recogidas por el "Brujas", que prosiguió viaje a Cherburgo.

ESFUERZOS POR SALVAR A UN GRUPO DE OBREROS BLOQUEADOS POR UN INCENDIO

Génova. — Los bomberos y equipos de socorro luchan por llegar hasta un grupo de obreros que se encuentra atrapado probablemente en el interior del trasatlántico "Angelina Lauro" de 25.000 toneladas en el que se ha declarado un violento incendio.

El incendio, causado al parecer por la explosión de un depósito de propano, se inició en la cala del buque, mientras se encontraban en ella varios obreros trabajando en la instalación de varias cámaras de refrigeración. En el momento de darse la alarma, se encontraban a bordo unos 1.500 operarios trabajando en diversas obras de modernización.

Se estrella un avión experimental

Atlantic City (EE. UU.)—Un avión militar experimental norteamericano, de despegue vertical, el «Curtiss-Wright X-19», se ha estrellado envuelto en llamas, contra el suelo, en su primer vuelo de pruebas. Los dos pilotos del avión pudieron salvarse.—Efe.

El vuelo del «Géminis»

(Viene de primera página)

control que ha podido distinguir con detalle algunas ciudades, varios aviones e incluso dos bases aéreas norteamericanas. Por su parte, Cooper ha informado a los operadores de tierra que ha sido capaz de localizar dos puntos señalizados en el Estado norteamericano de Tejas como objetivos y dispuestos precisamente para hacer la comprobación durante el vuelo.

LABORATORIO ESPACIAL

Washington. — El presidente Johnson ha ordenado al Departamento de Defensa que construya un laboratorio espacial, cuyo coste es de 1.500 millones de dólares (90.000.000.000 pesetas) para ser lanzado en 1968 con dos tripulantes.

En una declaración leída en su conferencia de Prensa, dijo Johnson que el Laboratorio Orbital Tripulado (MOL) "nos proporcionará nuevos conocimientos sobre lo que el hombre puede hacer en el espacio".

Tal como esta concebido, el "MOL" será un gran cilindro, del tamaño de una casa-remolque, en el cual los dos hombres habitarán y realizarán empleando un cohete "Titán 3-C", el cohete impulsado más poderoso contruido hasta ahora por los Estados Unidos. La tripulación subirá al espacio en un vehículo espacial "Géminis" modificado, diseñado por la Administración Nacional de Aeronáutica y del Espacio (NASA) para su actual programa de vuelos pre-lunares.

El "Géminis" irá adosado a uno de los extremos del laboratorio y el conjunto será colocado en órbita. Una vez en órbita, los dos hombres se trasladarán del "Géminis" al laboratorio. Al llegar el momento de regresar a la Tierra volverán a introducirse en el "Géminis", se desprenderán del laboratorio y ganarán la Tierra como hacen los astronautas.

La decisión final para la construcción del laboratorio espacial tripulado ha sido demorada durante largo tiempo. El proyecto inicial data de 1963 cuando el Departamento de Defensa abandonó el proyecto del planeador espacial "Dyna". Hasta ahora el proyecto de laboratorio ha estado reducido a la fase de estudio y diseño.

LANZAMIENTO DE RESULTADOS DUDOSOS

Cabo Kennedy (Florida, Estados Unidos). — Los Estados Unidos han lanzado al espacio un satélite «observador del Sol» pero hay dudas de que haya alcanzado. la órbita. El lanzamiento tuvo lugar exactamente catorce minutos después de que el «Géminis V», en que viajan los astronautas Cooper y Conrad, pasara sobre Cabo Kennedy.

El satélite es un laboratorio solar orbital. Fue lanzado con un cohete de tres fases, Delta, a las 16,17 (hora española) y trece minutos después el centro de control Géminis, de Houston, informaba «consideramos el observatorio en órbita».

Pero 47 minutos después del lanzamiento, funcionarios de la base declararon que, al parecer, la tercera fase se puso en funcionamiento demasiado pronto y, o bien el satélite tomará una órbita distinta a la prevista o no logrará entrar en ninguna. La Agencia espacial había dicho, al principio, que la tercera fase había funcionado normalmente.—Efe.

DEMASIADO CARO

Washington. — El señor Donald F Harning, consejero espacial del presidente Johnson para cuestiones científicas, declaró ante el Congreso que una expedición tripulada al planeta Marte costaría cerca de cien mil millones de dólares. «Aunque este proyecto está en estudio, sólo puedo decir que en este momento hay una serie de objetivos nacionales que parecen mucho más urgentes», dijo Horning ante la Comisión senatorial del Espacio.

Añadió que serían necesarios aún otros diez años de experimentos en el espacio antes de que sea posible iniciar la realización de un proyecto para esta hazaña.

También dijo ante la Comisión un miembro de la NASA que para 1980 la tercera o cuarta parte de los recursos del país serán dedicados a la realización de proyectos espaciales de largo alcance, incluyendo vuelos tripulados a Marte y a Venus.

SATELITE RUSO

Moscú.—La Unión Soviética ha lanzado hoy otro satélite de la serie «Cosmos» anuncia la Agencia Tass.

El lanzamiento de este nuevo satélite —el «Cosmos 79»— coincide con el quinto día de vuelo espacial de los astronautas norteamericanos Gordon Cooper y Charles Conrad a bordo de la nave «Géminis V».—Efe.

Lluvia provocada

Bombardeando las nubes con «hielo seco» esperan salvar la cosecha de algodón en Nicaragua

Managúa (Nicaragua).—Al ser bombardeadas varias formaciones de nubes con "hielo seco" se ha producido lluvia en algunas zonas costeras del Pacífico en este país donde una pertinaz sequía está amenazando las cosechas.

Las operaciones de bombardeo de las nubes continúan todavía.

Gracias a esta lluvia artificial las cosechas de algodón se consideran salvadas.

Se desconoce el paradero de la nave de Etayo

Arrecife de Lanzarote. — Sigue sin conocerse el paradero de la nao "Olatrane San Lucas" pasados ocho días desde que zarpó del puerto de Sanlúcar de Barrameda.

La estación costera de Arrecife ha establecido hoy contacto con las motonaves españolas "Litri" y "Andrés Rial" que navegan por la ruta prevista por la "Olatrane", en viaje de exploración, sin resultados positivos hasta la fecha.

Los colombófilos locales están alerta ante la posible recalada en esta isla de alguna de las palomas que lleva a bordo la nao.—Cifra.

Cable telefónico submarino a través del Pacífico

Une Nueva York con Manila

Tokio. — La agencia United Press International ha empezado a transmitir noticias a sus clientes de Asia utilizando un cable submarino a través del Pacífico.

UPI empezó a transmitir por cable submarino desde Nueva York a Manila hace ya varios meses, al mismo tiempo se iniciaron las pruebas de potentes transmisores instalados en Manila con los que enlazar con otros puntos del Lejano Oriente.

Todas las pruebas han concluído con éxito, lo que ha permitido a UPI dar un gran paso adelante en sus sistemas de comunicaciones utilizando el cable submarino trans-Pacífico, mejor que el sistema anterior de transmisión por radio.

Orden a las fuerzas reales del Yemen para que sea detenida la lucha

Pero mantendrán sus posiciones hasta una conferencia de paz

Yedah (Arabia Saudita). — Desde el cuartel general de las fuerzas reales yemenies se han cursado órdenes a todos sus soldados para que se detenga la lucha, según el Príncipe Abdel Rahman.

Hizo resaltar que las fuerzas realistas mantendrán sus posiciones hasta la celebración de la conferencia decidida en las conversaciones de paz entre el rey de Arabia Saudí y el presidente Nasser.—Efe.

Más información nacional

(Viene de primera pág.)

chapa, destinada a la industria transformadora.

Con la puesta en marcha de la segunda fase de la planta de laminación en frío, ENSIDESA queda en condiciones de efectuar totalmente el proceso de transformación de las bobinas de chapa laminada en caliente a chapa laminada en frío. La primera fase entró en funcionamiento el día 26 de Agosto de 1964.

Este tren de laminación es el primero de su clase en España y la calidad de sus productos está de acuerdo con el standard internacional de la industria siderúrgica. Puede salir de él chapa laminada a 60 kilómetros por hora. La instalación es capaz de bobinar chapa fina de hasta metro y medio de ancho y de hasta un kilómetro de longitud en chapas de anchura mínima. Cubrirá las necesidades de carrocerías de camiones, automóviles, motocicletas, muebles metálicos, aparatos electrodomésticos, etc.

La construcción de la planta comenzó el 1 de Enero de 1962 habiéndose inaugurado la primera fase a los dos años y medio y la segunda y definitiva fase a los tres años y medio.

La capacidad inicial de producción de esta planta es de 300.000 toneladas anuales, que será de 800.000 toneladas cuando esté en plena actividad.

El consumo nacional de chapa laminada en 1964 fue de 668.000 toneladas.

M.E.C.D. 2017

La visita del director general de Transportes Terrestres a las obras del Madrid-Burgos

(Viene de primera página)

do a obras de reforzamiento. Al apearse el director general de Transportes Terrestres, subdirectores generales de este organismo y de RENFE, técnicos y autoridades de Burgos y Aranda, fueron saludados por concejales del Ayuntamiento arandino y representantes del Cuerpo General de Policía y de la Guardia civil. El señor Cruylles contempló la marcha de las obras que se realizan en aquel puente elevado sobre el río Duero y la carretera Valladolid-Soria. Sirve de enlace entre el casco urbano y los polígonos industrial y residencial de "Allende Duero".

Los técnicos de "Dragados y Construcciones" y el alcalde de Aranda de Duero, señor Mateos, así como el ingeniero de la Jefatura de Construcciones conversaron animadamente con el director general que llegó a los terrenos donde se proyecta construir la estación común de Aranda, suprimiéndose tres pasos a nivel. El alcalde arandino, señor Mateos, expuso al señor Cruylles algunos aspectos relacionados con las futuras necesidades derivadas del desarrollo urbanístico del polígono "Allende Duero".

IMPORTANTES MANIFESTACIONES DEL DIRECTOR GENERAL

Antes de continuar su viaje hacia Madrid, por carretera, continuando la visita de inspección a las obras del f. c. directo, el director general de Transportes Terrestres, fue abordado por los informadores.

—¿Qué impresión ha sacado de esta visita, señor director general?

—La impresión es muy buena pues este ferrocarril está excelentemente construído y con criterios modernísimos, como ustedes habrán podido ver. Estas obras abren buenas perspectivas para una futura explotación comercial de la línea, y a este fin pondremos los medios económicos para ponerle en marcha. El tiempo en que se concluyan las obras dependerá de los medios financieros que se arbitren.

—¿Puede decirse, a este respecto, que han cambiado anteriores criterios sobre este ferrocarril?

—El ministro de Obras Públicas ha dado instrucciones para que se termine este ferrocarril, y mi presencia aquí así lo indica. Yo también estoy muy interesado en que concluyan las obras.

El señor Cruylles expresó su parecer de que el tramo Burgos-Aranda estará listo para entrar en servicio dentro de un par de años.

Preguntado sobre la propuesta que en su día hizo el presidente de la Diputación de Burgos, en una reunión que presidió el comisario del Plan de Desarrollo, señor López Rodó, y cuya propuesta consistía en sugerir una fórmula financiera, con apoyo de las entidades crediticias de Ahorro burgalesas, contestó que, de momento sólo cabe hablar de oferta de voluntades pero que le complacía conocer el interés de Burgos por la pronta terminación del ferrocarril directo.

El director general de Transportes Terrestres y demás directivos y técnicos se despidieron cordialmente de las autoridades y representaciones de Burgos y Aranda, y continuaron viaje hacia la zona madrileña de Bustarviejo.

A título de curiosidad informativa diremos que el recorrido Burgos-Aranda de Duero, se desglosa en la siguiente forma: Burgos-Villagonzalo Pedernales (apeadero que se transformará en estación si llega a construirse una fábrica de cementos); Sarracín, (estación); Cogollos (apeadero); Villamayor de los Montes (estación); Lerma (estación); Fontioso (estación); Bahabón de Esgueva (apeadero); Oquillas (estación); Gumiel de Hizán (apeadero), y Aranda (Estación).

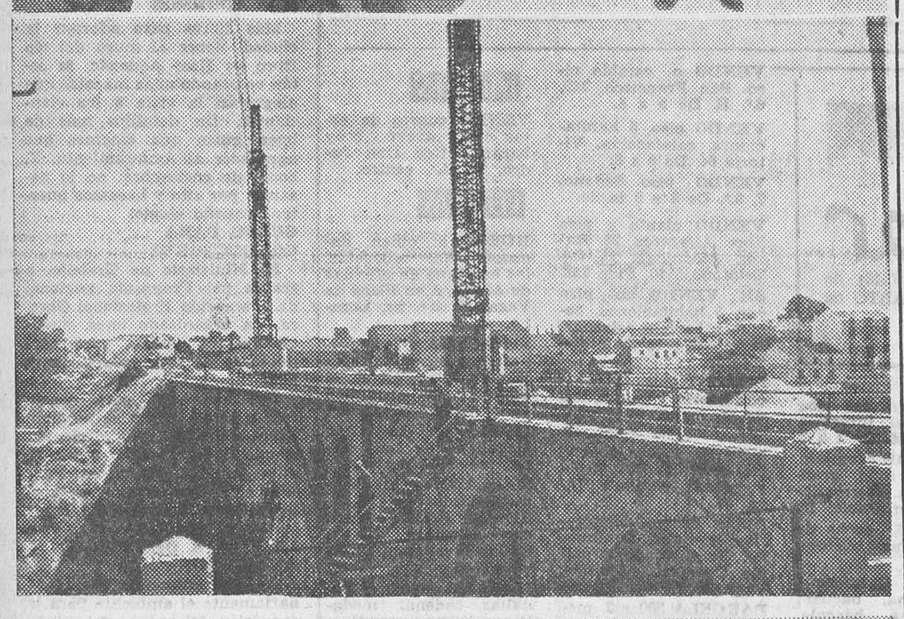

He aquí otras tres placas de "Fede", testimonio gráfico de otras tántas facetas de la visita del director general de Transportes Terrestres. En la primera, aparece el señor Cruylles durante su visita de inspección a la estación de Lerma. En la segunda, una perspectiva general del puente sobre el Duero, que será cruzado por el ferrocarril directo. Finalmente, el director general durante su charla con los informadores de Prensa.

Asilos, hospitales, dispensarios, centros sociales, medicinas, alimentos... Cáritas necesita de usted.

Exámenes en la Escuela Oficial de Periodismo

Madrid. — La Escuela Oficial de Periodismo comunica que de acuerdo con las diversas disposiciones vigentes, ha establecido el siguiente calendario de exámenes: En Barcelona los días 6 y 7 de Septiembre, los días 9, 10 y 11 en Madrid y en Canarias los días 13, 14 y 15.

De acuerdo con el reglamento de la Escuela, los exámenes extraordinarios para alumnos con asignaturas pendientes, oficiales o libres se celebrarán en la segunda quincena de dicho mes, y para los exámenes de grado se ha fijado la última semana, también de Septiembre.

Por último, los de convalidación para los alumnos que hayan cursado la carrera en las Escuelas de la Iglesia de Madrid o Pamplona, los exámenes se celebrarán el 1 y 2 de Octubre y el 4 y 5 del mismo mes, respectivamente.

Lotería Nacional

Un premio a Burgos en el sorteo de ayer

Madrid. — Relación de números y poblaciones a los que han correspondido los premios del sorteo de la Lotería Nacional celebrado hoy en Madrid:

1.º—1.000.000 de pesetas

1.145 Algeciras, Barcelona, Valladolid, Cádiz, Sama de Langreo, Jaén, Madrid, Aguilas e Ibiza.

2.º—500.000 pesetas

50.064 Madrid.

3.º—250.000 pesetas

58.149 Madrid.

Premiados con 50.000 pesetas

43.845 Denia, Barcelona, Zaragoza, Madrid, Sevilla, Algeciras, La Almunia de doña Godina, Ronda y Murcia.

2.262 San Sebastián, Santa Cruz, Gijón, Las Palmas, Madrid, Palencia, Arganda, Coruña y Málaga.

Premiados con 25.000 pesetas

11.290 Barcelona Valencia, Madrid, Santa Cruz y Alora.

19.250 Madrid, Campo de Criptana, Mieres, Vigo, Santander, Granada, Málaga y Santiago.

Premiados con 15.000 pesetas

50.856 Alicante.

52.055 Valladolid.

31.975 Badajoz, Badalona, Callosa del Segura, Cádiz, Madrid, Sevilla, Alcaudete, Arganda, Barcelona, Fortuna y Málaga

30.233 Barcelona, Santa Brígida, Orihuela, Oviedo, Madrid Torrelavega, Ciudad Real Antequera.

35.891 Madrid.

11.109 Madrid, Palma de Mallorca, Zafra, Oviedo, Sevilla, Barcelona, Balaguer y Antequera.

17.972 Padrón, Valencia de Don Juan, Alicante, Burgos, Los Corrales de Buelma, Curtis de Teijeiro, Las Palmas, Pamplona, Valencia y Bilbao.

55.942 Huelva.

14.556 Madrid, Galdar. Almería Avilés, Sevilla, San Sebastián, Cabra y Murcia.

49.842 Palma de Mallorca.

Colegio de Señoritas

Queda abierta la matrícula. Bachillerato - Cultura General - Taquimecanografía - Primera Enseñanza - Párvulos. Las clases empiezan 1.º Septiembre.

Llana de Afuera, 19

Excavadora "Carterpillar" 955 H.

PARA DESMONTES, DRAGADOS, ETC.

SE ALQUILA

Interesados dirigirse a: PUBLICIDAD MENTOR. Carnicerías 2, 3.º Teléfono 5266. — BURGOS.

AYUDANTE ENCARGADO DE MATADERO

EDAD 20 a 30 AÑOS

necesita la Cooperativa provincial Avícola.

Presentarse en San Pedro Cardeña, 28 el viernes a las 8 de la tarde.

(R. O. Colocación núm. 3482).

Un medio definitivo para acabar con los problemas del tráfico

Bonn (Crónica especial para Agencia FIEL-DK, por K. Hoff).— La revista alemana "La opinión política" ha publicado un artículo titulado "¿Qué será de Alemania?" en el que se hace un avance de cómo será la vida en el país en un próximo futuro:

Se prevé un nuevo estilo de vida. Al aumentar los ingresos crecerá el deseo de residir en viviendas más espaciosas y de mejor calidad. Aumentará el número de habitaciones y así junto al cuarto o cuartos de estar tendremos una habitación con gimnasio y otra con sauna.

Seguirá aumentando la electrificación del hogar y el uso de ropa hecha de tejidos fáciles de lavar y planchar así como de ropa hecha de papel. La dieta experimentará un cambio. En la cocina del año 1975 se utilizarán mucho los productos congelados. El consumo de fruta, aves, huevos y queso aumentará como está ocurriendo en EE. UU. mientras que los alimentos más ricos en calorías se consumirán menos. En cuanto a la vida social, seguirá en aumento la corriente del "do-it-yourself" como entretenimiento y el tráfico experimentará un enorme incremento.

El problema de la congestión del tráfico no podrá ser resuelto con los medios actuales. Sólo ideas revolucionarias pueden aportar una solución válida para el futuro. Un posible remedio puede ser el proyecto del profesor Baeseler con su "pista de automóvil sobre rail". A lo largo de esta pista circularán convoyes a gran velocidad llevando coches y camiones —con personas dentro— para descongestionar el tráfico de carreteras. A una velocidad de 250 kilómetros se podría hacer el trayecto Essen-Stuttgart en dos horas. El precio que se prevé para los usuarios sería de 10 céntimos de marco por kilómetro para los turismos y 50 céntimos para los camiones.

En cuanto al problema del espacio se buscará una óptima ordenación. Actualmente se observa un sistemático aumento de la población de las ciudades y un descenso de la población rural. Aproximadamente un cuarenta por ciento de la población alemana vive ahora en un ocho por ciento de la superficie del país.

Cuanto más se generalice la jornada de 40 horas en la industria, habrá más posibilidades de que la gente viva en casa propia alejada de la gran ciudad. En Alemania occidental se tiene en proyecto la construcción de 24 grandes parques naturales con aire puro, agua clara y plena tranquilidad, cerrados al gran tráfico motorizado. Además se están realizando negociaciones para llevar estos "parques naturales" más allá de las fronteras alemanas a fin de proporcionar unos sitios tranquilos donde pasar cortas temporadas de descanso. Uno sería en Luxemburgo y otro proyecto está pensado en Alsacia, (Francia), para lo cual se llevan a cabo conversaciones con las autoridades francesas.

La regla de oro del peatón: Primero, mirar; después, cruzar.

VISITAD EN SANTANDER

BAZAR SAN CARLOS

(EL PALACIO DEL JUGUETE)

Allí encontrarán el mejor surtidos de artículos de recuerdo, bisutería y toda clase de caprichos para hacer un bonito regalo

Visiten sus exposiciones de planta baja y primera planta.

Los precios más baratos y el mejor surtido.

La Casa preferida por todos los que viitan Santander.

EL MAYOR SURTIDO EN ARTICULOS DE CONCHA

BECEDO, 7

La CAJA POSTAL DE AHORROS

POCO A POCO

OFRECE:

- MAXIMA FACILIDAD OPERATORIA.
- UN CUADRO COMPLETO DE CREDITOS.
- COMPRA, VENTA Y DEPOSITO DE VALORES.
- PREMIOS DE ESTIMULO AL AHORRO.
- UNA IMPORTANTE OBRA BENEFICO-SOCIAL.

Oficina Central: P.º de Calvo Sotelo, 9 MADRID-4

INFORMACION EN CUALQUIER OFICINA DE CORREOS

CONFIE SUS OPERACIONES A LA GARANTIA DEL ESTADO

AGRICULTOR: utilice SUPERFOSFATO DE CAL como base de una FERTILIZACION EQUILIBRADA

Una sentencia que ha entusiasmado a los automovilistas austríacos

En caso de multa injusta, el Estado deberá devolver lo percibido junto con los gastos e intereses

VIENA

(Crónica especial para Agencia «Fiel-Deri», por J. P. MURGER).—Usted va y atraviesa una población en coche cuando, de pronto, el simpático (?) silbato de un guardia urbano le detiene.

—Exceso de velocidad. Venga conmigo a la comisaría.

Allí, un juez que escucha atentamente el informe del guardia y apenas presta atención a las explicaciones del automovilista, le condena a 500 chelines de multa y a 50 chelines de costas. Algo así como 1.200 pesetas.

Una escena semejante sucedió en Neunkirshen, Austria, el 2 de Agosto de 1961 y su protagonista fue un automovilista vienés. Apeló pero la segunda instancia confirmó la primera sentencia, agravándola aun con 50 chelines más de costas.

El vienés pagó —no podía hacer otra cosa— pero, convencido de su derecho, se dirige al Tribunal Constitucional, que le da la razón. El gendarme que le detuvo y los dos primeros jueces se equivocaron. En el lugar donde se encontraba tenía perfectamente el derecho de viajar a la velocidad incriminada.

Entusiasmado, nuestro automovilista espera que le devuelvan los 500 chelines injustamente extraídos del bolsillo. Espera, pero en vano.

Nuevo recurso al tribunal constitucional y, por fin, el hombre recibe, con varios años de retraso, la devolución de sus 600 chelines. Pero, esta vez decide exigir más.

—Es demasiado sencillo —expone, a su nombre, la Asociación de Automovilistas Austríacos— que una autoridad cualquiera pueda injustamente condenar a un conductor y luego contentarse con reembolsar, con años de retraso, la multa en el caso de que su percepción resultara ilegal. Nuestro colega exige que no haya dos pesos y dos medidas y que todos sus gastos sean reembolsados y que, además, cobre los intereses de la cantidad pagada injustamente en concepto de multa.

Por tercera vez, el tribunal constitucional ha dado la razón al automovilista. La subprefectura de Neunkirchen deberá pagar todos los gastos y, además, un cuatro por ciento de intereses de los 600 chelines desde el día de su percepción hasta el de su reembolso.

La sentencia, que sentará jurisprudencia en Austria, ha encantado, por supuesto, a los automovilistas y quizá haga reflexionar a los gendarmes y magistrados que se apresuran excesivamente e imponer multas.

GUIA FACULTATIVA

V. OJEDA CARCEDO
APARATO DIGESTIVO Y NUTRICION
Análisis clínicos
Rayos X — Metabolimetría
Consulta, de 10 a 1 y de 4 a 6
Vitoria, 20, 1.º — Teléfono 3667

José María Rodríguez Orive
ODONTOLOGO
Avenida del Cid, 10 (Feygón)

Juan Corral Castanedo
Extremidades y columna vertebral
(Huesos y articulaciones)
San Cosme, 2 (Plaza de Vega)

C. Rodríguez Sáez
OCULISTA
Consulta de 11 a 2 y de 5 a 7
Héroes del Alcázar, 1
Telf. 7063

José M.ª Aragüés
MEDICO - ODONTOLOGO
Consulta de 10 a 1 y de 4 a 6
Queipo de Llano, 2 — Telf. 5378

S. Iñigo
Médico-oculista
Consulta de 11 a 2 y de 5 a 7
Laín Calvo, 17, 1.º Tel. 1311

J. M. Movilla Cuadrado
Especialista del sistema nervioso
ELECTROENCEFALOGRAFIA
Exploraciones especiales del cerebro por medios radiográficos
Consultas: 12-2 y 4-6
(Expepto sábados)
Concepción, 17

Alonso Bañuelos
OFTALMOLOGO
Consulta de 11 a 2 y de 4 a 6
ESPOLON, 2

Arias Martínez Mata
CARDIOLOGO
Alonso Martínez, 7 — Telf. 5103

F. J. INFANTE ABAJO
MEDICO DENTISTA
Laín Calvo, 20, 2.º

A. López Gómez
GARGANTA, NARIZ y OIDOS
Consulta de 11 a 2 y de 4 a 6
Espolón, n.º 28 — Teléf. 3577

Benigno Andrade Loma
MEDICO
Análisis clínicos
P. Calvo Sotelo, 8. — Tel. 5545

Dr. Bañuelos
OCULISTA
Plaza Mayor, 2. Tel. 1068

J. M. Francés
MEDICINA INTERNA
RAYOS X
Consulta de 10 a 1 y de 3 a 5
Plaza de Vega, 36 — Teléf. 5446

José Carazo
PARTOS Y ENFERMEDADES DE LA MUJER
Del Hospital de Barrantes y Cruz Roja
Vitoria, 31, 3.º — Teléfono 3590

AGUSTIN RIVAS
PARTOS y ENFERMEDADES DE LA MUJER
Avenida del Cid, 6, 5.º-A.
2.º Edificio Feygón. — Tel. 3832

José Muñoz Avila
RIÑON, PIEL y VIAS URINARIAS
A. Bonifaz, 12, 1.º — Teléf. 1539

J. Villaquirán García
Médico estomatólogo del Hospital Militar
Consulta de 1 a 2 y de 4 a 6
San Pablo, 20, 1.º — Tel. 6593

S. Lechuga-Serantes
Oculista
Consulta diaria
Avenida del Cid, 6, 3.º - Tl. 4452

Dr. V. MATEOS LOPEZ
CIRUGIA GENERAL. TRAUMATOLOGIA. HUESOS. ARTICULACIONES — RAYOS X
Avenida del Cid, 8, 2.º
Teléfono 2254

José Luis Rica Rica
Parto dirigido y psicoprofiláctico. — Enfermedades y operaciones de la mujer
Consulta de 11 a 2 y de 4 a 6
Vitoria, 21, 1.º, izquierda
Teléfono 4771

M.E.C.D. 2017

ARANDA DE DUERO

COMENTARIOS A UNA VISITA

Grata en extremo ha sido la visita de inspección de las obras del ferrocarril directo Madrid-Burgos que en la mañana de hoy ha girado el Ilmo. Director general de Ferrocarriles, haciendo el viaje desde Burgos hasta Aranda por la vía que ha de unir a la capital de España con la de nuestra provincia, cuyas obras dieron comienzo hace 38 años.

En lo que respecta a nuestra población, ha servido de satisfacción el que, precisamente el director general de Ferrocarriles, haya visitado las obras de refuerzo que se están realizando en el puento sobre el Duero y aunque su estancia ha sido brevísima, no obstante sus declaraciones revisten un interés de excepcional importancia para la capital de la Ribera, ya que de ellas se desprende un anticipo de la terminación del ferrocarril y el estudio conjunto con Urbanismo, en lo que afecta al polígono industrial "Allendeduero", es decir que ambos proyectos, uno del año 27 y otro del 59 parece ser van a culminar en feliz realidad simultáneamente, lo que constituirá, como si dijéramos, el segundo peldaño en el plan ascendente de nuestra población hacia tan deseado futuro de Aranda.

Por otra parte, el proyecto, un poco más lejano, de la unificación de las dos estaciones, la del actual ferrocarril Valladolid-Ariza y Madrid-Burgos, en una sola, que estaría ubicada, probablemente, en los terrenos donde se ha construido la de este último ferrocarril.

Todas estas noticias que hemos deducido de la visita a que nos referimos, es lógico que hayan causado satisfacción en los medios arandinos, aunque todavía es prematuro pronosticar, pero ateniéndonos tan sólo a lo que es noticia, entendemos que puede ser muy significatico para Aranda y como ya hemos indicado para su futuro, claro está, como dijo el Sr. Director general, don Santiago Cruylles Peratallada, si se buscan las fórmulas económicas para su rápida realización, ya que, por parte del Ministerio, existe un criterio favorable.

EL PASEO DEL DUERO

Se ha arreglado magníficamente el Paseo del Duero, allanándole por completo, al mismo tiempo que se ha plantado arbolado.

Para completar estas mejoras, se está extendiendo una capa de escorias y procediendo, donde ya está extendida, al sembrado de hierba, que las primeras capas que se echaron ya verdea.

De esta forma se conseguirá que dicho Paseo, ofrezca una perspectiva agradable desde el puente y en su día sirva de esparcimiento para todos los arandinos.

FALLECE UN HERIDO

El conductor de la furgoneta que el pasado lunes se estrelló contra un árbol en el kilómetro 259,700 de la carretera de Zaragoza a Portugal por Zamora, término municipal de Vadocondes, que resultó con heridas gravísimas y trasladado al Hospital de los Santos Reyes de nuestra población, fue sometido a una intervención quirúrgica, llamado Jesús Bernal Bernal, natural de Calatayud, ha fallecido en la mañana de hoy.

Como ya se ha publicado, el viajante que le acompañaba, Manuel Megido Garrido, resultó muerto en el acto a consecuencia del mismo accidente.

FARMACIA DE GUARDIA

Le corresponde hoy de guardia a la farmacia de la señora Hija de don Julio Mira, sita en la Plaza del Caudillo, número 13, teléfono 219.

COMPAS DE ESPERA DE LA GIMNASTICA ARANDINA

Ante la impaciencia de la afición arandina, nos encontramos en un compás de espera, respecto de la designación del futuro presidente que se haga cargo del club blanquiazul, confiando en que hoy o lo más tardar, mañana, se conozca el nombre del mismo.

Son estos momentos de claro nerviosismo, pues ahora es cuando lo afición se va dando cuenta de las consecuencias que puede traer el que Aranda no cuente con un equipo que milite en categoría nacional y consecuentemente la ausencia de partidos que despierten interés en la competición liguera.

Ya hemos indicado en anteriores crónicas que considerábamos un poco tarde la dimisión del último presidente, pues cuando un equipo se encuentra recién ascendido, a pesar de que falten pocos días, es más fácil encontrar la persona que acepte la responsabilidad del equipo, pero cuando ya se llevan varios años, francamente, no hay voluntarios y se requiere una cierta presión para esa aceptación y eso es lo que pasa en las circunstancias actuales, pero, no obstante, aun a pesar de rodar esas circunstancias adversas, confiamos en que, aunque sea a última hora, nos darán la lista de la directiva que siga al frente de los destinos de la Gimnástica Arandina.

RADIO JUVENTUD.— PROGRAMA PARA HOY.

8,00: Apertura. 8,05: Radiosistema. 9,00: Música para un nuevo día. 9,30: Dios en sus Santos. 9,40: Folklore de España. 10,00: Temas para el recuerdo. 10,15: Bolsa de compra. 11,00: Conexión con Radio Nacional de España. 11,05: La novela de la mañana. 11,20: Música mientras trabaja. 12,00: La hora del ángelus y lectura del programa mediodía - tarde. 12,05: Títulos favoritos. 12,30: Aperitivos con música. 13,00: Kiosko de Prensa. 13,15: Confidencias. 13,40: Máquinas para el campo burgalés. 14,05: Microdisco. 14,10: Memorias de la peseta. 14,20: Información cinematográfica. 14,30: Conexión con Radio Nacional de España. 14,45: Aranda al día. 14,50: Cartel de avisos. 14,52: Información necrológica y meteorológica. 15,10: Notas de mi block. 15,20: Música del oyente. 16,00: Cierre de la emición.

Programa de noche. — 19,00: Apertura. 19,05: La novela de la tarde. 19,30: Album musical. 20,55: Charlas para todos. 20,30: La ballena alegre. 21,00: Música del oyente. 21,30: Servicio de información juvenil. 22,00: Conexión con Radio Nacional de España. 22,15: Resumen del día. 22,25: Para decirles adiós. 22,55: Luces para el camino. 23,00: Lectura de programa y cierre de la segunda emisión.

VENDO D. K. V.
800-S combi, ocasión
Teléfono 473
ARANDA DE DUERO

COLEGIO SANTO DOMINGO DE GUZMAN
M.M. DOMINICAS
OFICIALMENTE RECONOCIDO
Queda abierto el plazo de matrícula
BACHILLERATO
PRIMARIA
PARVULARIO.
Dispone de magnífico y confortable internado
ARANDA DE DUERO (Burgos). — Telf. núm. 485

Guía del radioyente

Radio Castilla

MAÑANA. — 7,55: Sintonía. Apertura. Lectura de programas. — 7,58: Matinal cadena S.E.R.: Buenos días, Señor, por el P. Sopeña. - El tiempo, por Mariano Medina. - Deportes, por Vicente Marco. - Nuestra ciudad, por Vicente Ruiz. - En menos que canta un gallo. - Humor. - Una región, una canción. - Los grandes poetas del Mundo. - Un mensaje para usted. — 10: Página mañanera. — 10,30: Capítulo 19 de la novela "La última Lady Romay". — 11: Al compás del trabajo. — 11,45: El francés en su casa (lección 46). — 12: Angelus. — 12,03: Escenario de la canción. — 12,30: Capítulo 14 de la novela "Dos extraños forasteros". — 12,50: El mundo de los niños, por la doctora Luisa Trigo.

SOBREMESA. — 13: Discomanía, por Raúl Matas. — 13,30: Discos dedicados. — 14: Estrenos musicales: Digno García. — 14,15: Noticias locales. — 14,20: Tres minutos con la orquesta de Tony Topper. — 14,30: Retransmisión del diario hablado de Radio Nacional de España. — 14,45: Información financiera. -- Discos dedicados. — 15,45: Canciones a varias voces. — 16: Capítulo 69 de la novela "La Renuncia". — 16,30: Capítulo 54 de "La Orquídea".

TARDE. — 17: Capítulo 19 de la novela "El despertar". — 17,30: Capítulo 94 de "El coche número 13. — 18: Ritmos y canciones de actualidad. — 18,30: Capítulo 44 de "El misterio de la piedra de luna". — 19: Capítulo 49 de "El cielo está en el bajo". — 19,30: Usted elige: discos solicitados.

NOCHE. — 20: La hora de la zarzuela: "La del manojo de rosas", de Sorozábal. — 21: Pista de baile. — 21,30: Programa en cadena: Matilde, Perico y Periquín. — 21,45: Avance informativo. — 22: Retransmisión del diario hablado de Radio Nacional de España. — 22,15: Noticias locales. — 22,30: Música de películas. — 23: Programa en cadena: Vacaciones en España. 24: Cierre.

Radio Popular

7,55, Apertura.

PRIMER PROGRAMA

8,00, Buenos días, Burgos; 8,05, Primer compás; 8,10, Información meteorológica; 8,15, La canción de la mañana; 9,00, Angelus; 9,01, Primera plana; 9,05, Para ustedes, ritmo y compás; 10,00, Con la Prensa bajo el brazo; 10,10, Información meteorológica; 10,15, Ventana abierta; 10,30, De España y de los españoles; 10,35, Suerte, vista y... ¡Orbea! 11,00, Zarzuela matinal; 11,30, Ritmo y canción; 11,45, Canciones de antaño; 12,00, Angelus; 12,01, Al borde del camino; 12,06, Concierto miniatura; 12,10, Una canción para usted; 12,15, Ronda de la América española; 12,30, Obsequio; 12,45, Del brazo y por la calle.

SEGUNDO PROGRAMA

13,00, Radio-ilusión; 13,30, Música y humor; 13,40, Felices los tenga usted. I; 14,10, La familia Megatón; 14,15, Un buen tema, el tiempo; 14,30, Diario hablado de Radio Nacional de España; 15,00, Música de España; 15,15, Mensaje en alta fidelidad; 15,25, Felices los tenga usted. II.

TERCER PROGRAMA

16,00, Club de amigos; 17,30, Bazar del microsurco; 18,00, Caja de música; 18,30, 30 minutos musicales; 19,00, Angelus; 19,01, Diálogos para una voz; 19,05, La Radio en la calle; 19,15, El rincón de los niños; 19,30, Sala de conciertos.

CUARTO PROGRAMA

20,00, 20 horas musical; 20,30, Santo Rosario en familia; 21,00, Tertulia española; 21,15, Grandes orquestas; 21,45, Pentagrama trotamundos; 22,00, Diario hablado de Radio Nacional de España; 22,20, Información meteorológica; 22,30, Noticiario. Boletín informativo de noche; 22,45, Música de España; 23,00, Música para una noche de verano; 23,45, Compás final; 0,00 La danza de las horas; 0,02, Palabras para el silencio; 0,05, Cierre de la estación.

III Semana de Estudios Medievales en Estella

La Asociación "Los Amigos del Camino de Santiago" de Estella y la Institución "Príncipe de Viana", con el patrocinio de la Diputación foral de Navarra y la colaboración del Ministerio de Información y Turismo, ha organizado la III Semana de Estudios Medievales en Estella: El Camino de Santiago, que tendrá lugar en Estella del 6 al 12 de Septiembre próximos.

Dicha Semana se abrirá con una conferencia a cargo del director general de Información, don Carlos Robles Piquer, clausurándose por el director general de Bellas Artes, don Gratiniano Nieto.

Las sesiones de trabajo y conferencias serán desarrolladas por prestigiosos especialistas y catedráticos de Universidades españolas y extranjeras, conocedores exhaustivamente del tema jacobeo.

Durante la Semana habrá excursiones por lugares jacobeos de Rioja y Navarra, asistiéndose en Obanos a la representación escenificada del "Auto del Camino de Santiago", retablo escénico del "Misterio de San Guillén y Santa Felicia".

Las inscripciones podrán realizarse hasta el día 5 de Septiembre, dirigiéndose a "Los Amigos del Camino de Santiago", Apartado 20, Estella.

Servicio Oficial SEAT
GARAJE ORLY
Le ofrece un servicio postventa completo:
Recambios originales
Puesta en punto
Revisiones
Limpieza radiadores
Direcciones y frenos
Estamos a su servicio

Miranda de Ebro

NOVENA EN HONOR DE SAN AGUSTIN

Del 20 al 28 del corriente viene teniendo lugar una solemne novena en el convento de las RR. MM. Agustinas, en honor de su glorioso Padre y fundador, San Agustín. A las ocho de la tarde, rosario, novena y bendición.

Los días 26, 27 y 28, por la tarde, sermones y adoración de la reliquia. El día 28, a las ocho de la tarde, como en días anteriores. Los sermones estarán a cargo del R. P. Angel Díez Agustino Recoleto.

LA NUEVA GENERAL DE LAS SIERVAS DE JESUS ES NATURAL DE MIRANDA

Días pasados se ha reunido en Madrid el Capítulo de la Congregación de las Siervas Religiosas de Jesús, fundadas por la vitoriana Madre Josefa Sancho de Guerra, cuya causa de beatificación se encuentra en Roma hace ya unos años y cuya resolución favorable se espera con ansiedad tanto por las religiosas como por muchas personas que la admiran por su entrañable y caritativa labor, ansiedad que también sienten los vitorianos que aspiran a tener una hija de la ciudad en los altares. También en Bilbao se siente gran interés ya que en dicha villa se afinca la Casa Madre y se hallan las reliquias de la fundadora.

En el Capítulo se han reunido las superioras de todas las Casas y las Madres que forman el Consejo, habiéndose procedido a la elección de nueva superiora general, por cumplimiento de mandato de la anterior, y a la vez otros importantes cargos en la Congregación. La sierva designada para Superiora general ha sido la Madre Sagrario Olarte, natural de Miranda de Ebro, a la que durante la guerra de liberación le fueron sacrificados dos hermanos, uno de ellos religioso de los Sagrados Corazones, colegio de tanto arraigo en esta ciudad castellana. Hasta ahora la nueva superiora formaba parte del Consejo y anteriormente fue Superiora de la Casa de Madrid.

TOMBOLA DE CARIDAD

Un año más que la Tómbola de Caridad se dispone a abrir sus puertas en las próximas fiestas patronales. Sabemos todos de la intensa labor que el Secretariado Interparroquial de Caridad realiza año tras año, para poner en funcionamiento esta tómbola, cuyos beneficios irán a parar íntegramente a obras de caridad. La organización requiere una dedicación total, durante todo el año. Son muchos los problemas a resolver y pocos los medios para resolverlos.

Si hemos de hablar claro —y creemos que merece la pena hacerlo— hemos de decir que los donativos en forma de regalos que se reciben para esta magnífica obra son en su mayoría insignificantes. Es más, sabemos de algunos regalos recibidos que ni tan siquiera pueden ser presentados al público, por ser el desecho de las trastiendas. Por ello los premios importantes y aun los menos importantes, tienen que ser adquiridos por los organizadores de la tómbola, pagando su importe. Y, naturalmente, los beneficios tienen que ser siempre menores. Y esto, pese a quien pese, no es lógico. La tómbola de Caridad tenía que nutrirse enteramente de los donativos recibidos, sin que el precio de los regalos contase a la hora de contribuir. Y decimos esto porque sabemos que hay firmas comerciales que no reparan en gastos cuando se trata de patrocinar alguna cosa determinada, que desde luego, nunca puede tener la importancia que tiene el favorecer al necesitado. Sabemos de los muchos e innecesarios gastos que los pudientes hacen a diario, en la mayoría de los casos, por aquello de aquí estoy para lo que sea. Todo ello lógico y normal, puesto que el dinero es para las ocasiones. Pero nunca mejor ocasión que la de colaborar en una obra tan estupenda como es la de la Tómbola de Caridad. No aleguemos aquello de que si hay falta de organización. Que si ya se cansa uno de dar. Que si sabe Dios a dónde irán a parar los beneficios. Todo esto es nada más que querer escurrir el bulto. A la hora de recibir, nadie dice que está cansado de hacerlo.

La tómbola de Caridad, como muchas otras cosas, es una labor de todos. Y en conciencia, si en verdad nos creemos cristianos, tenemos que volcarnos todos en la consecución del fin previsto, que no es otro que mitigar en cuanto se pueda la necesidad del menesteroso. Que al fin y al cabo no sería otra cosa que dar una pequeña parte de lo mucho que recibimos. Y haciéndolo así, siempre tendremos la inefable satisfacción de haber cumplido con una ineludible obligación. Lo otro, lo que normalmente se hace, es querer engañar a nuestra conciencia, cosa muy difícil de lograr, aunque creamos o aparentemos lo contrario. Ante Dios y ante el prójimo no valen los camuflajes. Sé lo que tienes y lo que puedes dar.

La Tómbola de Caridad tiene que seguir adelante con la ayuda de todos. Y entre todos estamos tú y yo. En justa medida.

MAS ADORNOS

Más flores para adornar la ciudad. Sobre el muro del río Ebro en Real Aquende, se están colocando unas macetas que alegrarán la vista a los viandantes. Un detallito más de buen gusto que tenemos que agradecer al Ayuntamiento. Y, como de costumbre, no lo pasamos por alto y hacemos nuestro pequeño elogio.

CURSO PARA CONDUCTORES

El Ministerio de Trabajo, a través del Programa nacional de Promoción Profesional Obrera, ha organizado unos cursos en nuestra ciudad, para conductores de camiones y ómnibus.

Las instancias para concurrir a estos cursos se admiten hasta el día 28 de los corrientes siendo indispensable tener 23 años de edad, cumplidos. Para informes deberán dirigirse a las oficinas centrales del Excelentísimo Ayuntamiento.

LA FIESTA DEL PEDAL EN SOBRON

Se está animando extraordinariamente el ambiente para la excursión del próximo domingo a Sobrón, organizada por el Club Ciclista Mirandés, que celebra el «Día del Pedal». Todo hace presagiar que la fiesta en los inigualables parajes de Sobrón, será un éxito. La organización se ha cuidado al máximo y los atractivos son más que suficientes para que en este día se den cita en el lugar muchísimos excursionistas. Claro que todo depende del tiempo, que, a decir verdad, por el momento no es malo. Pero aún en los días que faltan puede mejorar.

CLUB DEPORTIVO MIRANDES

El domingo próximo nos visitará el Sestao, para contender, en partido amistoso, con el Mirandés, en Anduva.

Los señores socios podrán asistir al partido presentando el carnet del mes de Agosto y los socios protectores de año, el correspondiente a la temporada 1965-66.

El jueves y sábado, de ocho a diez de la noche y el domingo a partir de las once de la mañana, en el Bar Suizo, estarán a disposición de los señores asociados los carnets que aún obran en poder del cobrador. Los señores socios de año que tengan alguna dificultad para retirar sus carnets se ruega pasen por el domicilio del club, el sábado, a partir de las nueve de la noche.

RUINAS

No nos explicamos, por más que nos digan, por qué edificios que son declarados en ruina no son derribados rápidamente. Si son considerados en ruina es porque representan un peligro inmediato. Y por tanto, una vez resuelto el expediente, se debe acometer el derribo sin dilación. Hace días se derrumbó parte de un edificio en la calle de los Hornos, sin que, afortunadamente, hubiera que lamentar desgracias personales. Quizás no estaría declarado en ruina. Pero hay otros varios en estas condiciones que prevalecen a pesar de ello, con el consiguiente peligro de irse al suelo.

Creemos que son cosas que se caen por su peso.

CONDUCTOR:
Si otro vehículo ha de adelantar al tuyo, facilita su maniobra
No "hagas carreras".
Modera tu velocidad.

Compañía Telefónica Nacional de España
Se admite personal, para peones de redes. Edad, 17 a 27 años. Ingreso inmediato con sueldo más dietas desplazamiento.
Informes: Conde Jordana, 3 (planta baja) o teléfono 1234.—BURGOS

ANUNCIOS Económicos

Estos anuncios se reciben en nuestra Administración (Vitoria, 13. Teléfono 7148) de NUEVE de la mañana a DOS de la tarde y de CUATRO a OCHO MENOS CUARTO de la tarde, así como en todas las Agencias de Publicidad.
PRECIO: 8 pesetas hasta diez palabras. Cada palabra más, 0,80 pesetas.

ALQUILERES

PISO alquiler. Empresa constructora necesita piso amueblado, en alquiler, larga temporada, para su jefe de ventas. Imprescindible calefacción y confortable. Ofertas teléfono 6546. De 4 a 6 tarde.

PRECISO piso en alquiler. Avisos teléfono 2461.

NECESITO piso o habitación derecho cocina, matrimonio sin hijos, 3.ª Manzana, 79. Gamonal.

ALQUILO piso amueblado, céntrico, soleado. Informes, teléfono 3761.

ARRIENDO local 250 metros. Teléfono 3160.

SE ALQUILA piso amueblado. Teléfono 1565. De 10 a 1.

ALQUILO principal céntrico, baño, calefacción, propio vivienda, profesionales, oficinas. Telefonear a las 14 ó a las 18 al 4492.

ALQUILO piso. San Nicolás, 1, 7.º.

SE ALQUILA piso amueblado. Informes, Espolón, 12, 4.º

AUTOMOVILES Y ACCESORIOS

ALQUILER coches sin conductor. Joyería Gadema. Paloma 41. Teléfono 5047.

ALQUILER sin conductor Seat - 1.500, 1.400—C y 600-D Gordini Renault 4 L, Dauphine. Servi-Auto. Informes: Calzados Luis. Almirante Bonifaz, 11. Teléfonos 3585 y 1133.

ALQUILER sin conductor, Seat 1.500, 1.400, 600 D, Ondine. GARAJE TURISMO. Calle Vitoria, 29. Teléfono 5594.

COCHES sin conductor Seat 600. Ondine, nuevos. San Juan, 12, Santa Clara 57 interior. Teléfonos 2904 y 1473.

ARAHUETES. Coches de alquiler, sin chofer. General Mola, 29. Teléfonos 3440 y 6500.

SE ALQUILAN coches sin conductor. San Juan 19 y Pisones 13. Teléfonos 3142 y 1147.

AUTOS Pereda. Alquiler sin conductor. Dauphine, 600 D Teléfonos 6555 y 3703.

COCHES de alquiler sin chofer. «Arconada». Calzadas. 36. Teléfono 4795.

AUTO ESCUELA de conductores «Guía». San Lorenzo, 33 Preparación para la obtención de carnet de conducir.

MICROBUS para viajes taxis, desde 3 a 15 plazas. Teléfono 4777.

AUTO ESCUELA de conductores «Rivas». Alquiler coches sin chofer. Teléfonos 38.56.92. Briviesca.

EXCURSIONES microbuses Europa, 6, 9, 18 plazas. Teléfonos 5740 - 651 y 7172.

COCHES sin conductor Seat 600 D, FERAMA. Asunción de Nuestra Señora. 1. Teléfono: 3364

VENDO camión volquete Barreiros, todo terreno. Transportes San Román. Teléfono 6054. Avda. Cid. 10, 13.º.

ALQUILER sin conductor. Barriocanal (hijo). San Julián. 3. Teléfono 5740 - 607.

HERMANOS Fuente venden, cambian, cualquier tipo de motocicleta nueva o usada. - San Pablo. 18.

BASCULANTES alta y baja presión y furgones metálicos. Talleres Gómez García. Avenida Cid, 63.

FURGONETAS DKW todos los modelos, totalmente reparadas. Mazarredo, 16. Bilbao. Teléfono 230067.

MOTOCARRO Trimak 100 kg., conducción de automóvil. Calefacción. ENTREGA INMEDIATA. Garaje Turismo. Vitoria, 19.

RECAMBIOS para vehículos de producción nacional, Pegaso, Seat, Renault, DKW. Land-Rober etc. Gran surtido, Comercial Velo Moto. Calera, 10.

COMPRARIA Citroen 2 CV, medio uso. Teléfono 7128. Burgos.

FURGONETA tipo D.K.W., 500 Kgs., vendo, barata. Recauchutados Marín.

CAMION Renault vendemos muy barato. Informes, Apartado 1. Lerma.

SE VENDE DKW ganadora en buenas condiciones. Teléfono 3072.

SEAT 600 D vendo. San Julián, 3, 1.º, dcha.

SE VENDE Sava, bien de todo. Sedano, 9, 2.º derecha.

SE VENDE Dauphine. Razón, Garaje Orly.

VENDO muy barato, Fiat 1.100, toda prueba. Pisones, núm. 15. Teléfono 7.032. Auto-Pase.

COMPRARIA Isocarro, buen uso. Informes, Puebla, 21, 2.º

FILTROS aceite, aire, gas-oil Surtido completo. Continental Auto S. A.

ZAPATAS freno «Drim». Continental Auto S. A. Madrid, 1

CORREAS industriales y agrícolas, buen precio. General y Pirelli. Auto Ibérico.

HERRAMIENTAS y tornillería. Auto Ibérico. Burgos - Aranda - Palencia.

CRUCETAS y transmisiones completas, Spicer, Ayra, Ruedarsa. Auto Ibérico.

COLOCACIONES

SE NECESITA señora sepa cuidar niños, no mayor 50 años. Miranda, 12, pral.

PRECISAMOS señora con conocimiento de cocina. Clínica del Carmen.

SE NECESITA camarera de piso o mujer para la limpieza. Hostal Carlos V. Plaza Vega, 36. Oficina Colocación núm. 3422.

ASISTENTA necesito. Sanz Pastor. 16, habitación 7.

SE NECESITA dependiente de mostrador. Informes, Casa Garilleti. San Lesmes. Registrado Oficina Colocación núm. 3476.

NECESITO asistenta. Avenida del Cid, 37, 9.º, centro.

SE NECESITA chica servicio. San Carlos, 1. Tienda.

SE NECESITAN aprendices y aprendizas fábrica embutidos. Productos Vera, Capiscol. Oficina Colocación 3460.

SE NECESITA chica para Madrid. Generalísimo, 5, 3.º.

SE NECESITA chica para Barcelona. Informes: Sres. Coll, Calle Mallorca 111. Barcelona.

PRECISAMOS secretaria 18-25 años, con dominio de taquigrafía y mecanografía, preferible con conocimiento italiano. Cerámica Scala. Apartado 293. Burgos. Registrado Oficina Colocación núm. 3465.

CHICO para bar, se necesita, con experiencia. Informes: Publicidad «Alas». Almirante Bonifaz, 3. (R. O. Colocación núm. 3459).

SE OFRECE administrativo bien impuesto. Razón esta Administración.

PELUQUERIA Arnáiz, General Mola, 5, se necesita dependiente. Registrado Oficina Colocación núm. 3467.

HERRADOR, para ganado mular y caballar se necesita en taller de capital de provincia. Informes: José Marcos. Veterinario. Palencia.

SE PRECISAN obreros para trabajo en minería subterránea, que tengan alguna práctica en la misma. Circunstancialmente se establecen incentivos de rendimiento. Se facilita hospedaje económico. Minas de hierro de Olmos de Atapuerca (Estación ferroviaria de Quintanapalla. Burgos). Información, señor Galvete San Francisco, 147 1.º B. (Registrado Oficina Colocación núm. 1133)

SE NECESITAN oficiales y aprendices fontanero. Fontanería González. Andrés Martínez Zatorre, núm. 19. (Registro Oficina Colocación núm. 3468).

CHICA necesito, dos personas. Vitoria, 29 6.º izquierda.

SE NECESITA muchacha y asistenta. Avda del Cid, 6 bis Razón portería.

SE NECESITA chico de 15 a 17 años. Salas 5. Por las mañanas. Registrado Oficina Colocación núm. 3475.

NECESITO oficial peluquería. Calle Segovia 8. Oficina Colocación Registro núm. 3469.

SE NECESITAN torneros especialistas para torno revólver y torno paralelo con copiador. Talleres Ansa. Pisones Km. 1, teléfono 4653 Registrado Oficina de Colocación número 3470.

SE NECESITA muchacha Plaza José Antonio, 2, 3.º, izqda.

BARRENISTA necesitase para cantera cercana a Burgos. Condiciones a convenir. Informes: Ferretería La Vega. San Cosme, 1. Oficina Colocación 3473.

SE OFRECE persona responsable de 35 años, carnet primera, conductor o ayudante de camión. Razón esta Administración.

CHICA o señora para limpieza de cocina. Restaurante El Cocinero. Vitoria, 54. Registrado Oficina Colocación número 3474.

NECESITO dos chicas servicio para San Sebastián, 2.000 y 2.500. Razón, Castillo de Sotopalacios.

AYUDANTE mostrador cafetería, se necesita en Tudanca. Vitoria. 5. Registrado Oficina Colocación núm. 3479.

SE NECESITAN enchapadores, con ayudante, no importa sea a destajo. Dos albañiles y peón. Frente iglesia San Gil. Obra Varela. Registrado Oficina Colocación número 3478.

SE NECESITA chica para San Sebastián, buen sueldo. Informes, Generalísimo, 5, 2.º, izquierda.

NECESITO chica mayor, poca familia, para Madrid, verano Bufgos. Teléfono 1300.

MATRIMONIO con niña necesita chica, buen sueldo. Barriada Militar, bloque 9. 4.º, izqda.

OFICIALA, auxiliar y aprendiza peluquería señoras y manicura, se necesitan. Razón: Peluquería Basi. Carnicerías, 2 u Oficina Colocación. (Registro Oficina Colocación número 3480).

COMPRAS Y VENTAS

POLLITOS de puesta Duches 60 huevo blanco; Lawton Red, huevo rojo. Pollitos para carne. Ledbrest Pilha. Granja Mirasol. Pisones, 7. Teléfono 2960.

GUIAS «Klein» para cortinas. Ferretería Laín Calvo. Teléfono 3394.

MOTOR eléctrico de 10 HP., con reostato y escobillas y dos grupos bomba riego. Defensores de Oviedo 7. Burgos.

VENDO 14 últimos tomos «Legislación Aranzadi». Almirante Bonifaz 8, 2.º, izqda.

TRANSISTORES radio desde 500 pesetas. Radioeléctrica «Jospe». Concepción, 2. 6.º

VENDO gravera rica, cerca capital. Informes, teléfono 2435. De 1 a 2.

BICICLETAS caballero, señorita y niño, grandes surtidos. Hermanos Fuente. San Pablo, 18.

SE VENDE coche de niño. Informes teléfono 5862.

VENDO plataforma ruedas goma, buenas; sierra cinta, báscula. Pisones, 27. Teléfono 1294.

VENDO 10.000 Kgs. paja blanca. Informes E. Sáiz Saldaña. Fernán González, 48 ó Modúbar de la Cuesta. A. Sáiz.

SE VENDE paja blanca, vuelta de los coches. Granja Varona.

VENDO de 30 a 40.000 Kgs. de paja blanca de trillo. Santiago Díez. Vitoria, 64, 8.º, izqda.

VENDO paja de trigo y cebada, trillada a trillo y par de machos o mulas. Moisés González. Pedrosa Río Urbel.

CAFETERA Ital-Crem, dos brazos, perfecta, vendo. Restaurante Miraflores.

ENSEÑANZAS

ACADEMIA J. C., Aparejadores. Preuniversitario. Magisterio. Comercio. Bachillerato Idiomas. Alonso Martínez, 1.

SE PRECISA profesor dominando Banca. Informes esta Administración.

PROFESOR nativo de inglés, licenciado en lengua francesa, daría clases. Plaza Mayor, 3, primero.

FINCAS

A EMPRESA autobuses vendo naves 4,50 mts. altura a mitad de su valor, a 300 metros estación, o cambiaría por solares céntricos. - Teléf. 5116. Curiosos, abstenerse.

PISO vendo, céntrico. 6 habitaciones, calefacción, baño, ascensor. Teléfono 3543.

SE VENDEN pisos. Razón, Vitoria, 60, 1.º. Teléfono 4764.

VENDO segundo piso, cuatro habitaciones, servicios, todo exterior. Informes teléfono 3849.

VENDO o cambio piso. San Francisco, 149, 6.º, B. De 5 a 8.

VENDO piso, 5 habitaciones, calefacción. Vitoria 64. De 6 a 8.

VENDO piso. Sedano, 7, 3.º. De 8 a 9 tarde.

VENDO planta y piso libre. Alfareros, 26. Razón Alhóndiga, 11, 7.º Teléfono 5840. Pida 753.

SE VENDE un piso con 5 habitaciones, cocina y baño, a estrenar. Informes esta Administración.

CHALET dos plantas con huerta y jardín, llave en mano, urge vender. Albillos. Vega, 36.

VENDO local comercial Avenida Cid. Verle y tratar: Albillos. Vega, 36.

PISO cuatro dormitorios, servicios, seminuevo, libre, vendo próximo Catedral. Albillos. Vega, 36.

PARCELA 500 m2. mejor zona Gamonal, vendo ocasión. Tratar: Albillos. Vega, 36.

VENDO piso-buhardilla, libre, próximo Catedral. Informes: Tahonas, 9.

EN BURGOS, paseo de la Quinta, 23, a 800 metros Espolón, se vende chalet amueblado todo confort, grandes porches y terrazas, calefacción, cuatro cuartos de baño, magnífico jardín, piscina, garaje, invernadero superficie total 2.000 m2. Absténganse curiosos. Informarán, teléfono 4530.

GANADOS Y APEROS

SE VENDE un par de mulas de 6 y 7 años, una burra de 9 años, una cabra de 3 años, una máquina de segar de tres campañas y un carro. Para tratar, con Virgilio Hurtado, en Hontanas.

SE VENDEN cerditos al destete. Barriada Yllera. Calle H. número 13.

SE VENDE un caballo de tres años en Huerta de Abajo Para tratar con Silvino Cabrerizo.

VENDO terneros holandeses, de leche y comiendo. Camino de la Plata, 13.

HUESPEDES

NECESITO habitación de matrimonio, amplia, con derecho a cocina, teléfono, ascensor subida y bajada. Teléfono 6432.

DEDO cama a caballero. Tiene ascensor. Alhóndiga, 15, 3.º, 8.

ADMITIRIA huéspedes dormir o pensión completa, centriquísimo. Informes esta Administración

VERANEANTES: junto Plaza Mayor dispongo tres habitaciones confortabilísimas. Hay baño. Mes de Septiembre. Sombrerería, 3, 3.º

PENSION completa o sólo dormir. Madrid, 36, 2.º, izqda.

MUEBLES

VENDO cuarto de estar como nuevo, muy barato. Rey Don Pedro, 56, 4.º; centro.

PERDIDAS

RUEGO a quien encuentre dos escopetas, las entregue en oficinas de ANSA, o en Plaza de Vega, 10, 5.º. Sr. Lozano.

SE RUEGA a los jóvenes que recogieron pájaro en calle Paloma, el domingo, le entreguen en Sombrerería, 17, 2.º.

HALLAZGO oveja en el rebaño de Luis López de Villafuertes.

HALLAZGO reloj señora. Calzadas, 20, 5.º, A.

SE NECESITA chica con informes, buen sueldo. Avellanos, 10, 2.º

PERDIDA: caja metálica, conteniendo medallas, cadena, medallón, alfiler y pendientes, recuerdo de familia. Avisar: teléfono 3473.

PERDIDA reloj de señora marca Avia. Autobús Gamonal - Cuartel Intendencia. San Julián, 3, 7.º, A.

PERDIDA reloj pulsera niño, marca «Dogma», en el soto Ibeas de Juarros. Gratificarán Bar Lafuente. Vitoria, 9.

TRASPASOS

TRASPASO tienda confecciones, céntrica. Instalación moderna, fácil adaptación, poca renta, libre de existencias. Informes, esta Administración.

SE TRASPASA bar con mucha clientela. Avellanos. 9.

SE TRASPASA local céntrico, 60 metros cuadrados, otro zona Mil Viviendas 160 metros Razón teléfono 6557.

TELEVISORES

«TELEVISORES 19» último modelo, extraplano, licencia americana, con antena, voltímetro y mesa, todo 18.000 Pts. Diez días prueba sin compromiso. Ventas a plazos. Garantía absoluta seis meses. «Comercial Velo - Moto». Calera, 10.

TELEVISORES transistorizados. Menos consumo. Más duración. Lo último en televisión. — Si no compró, no espere más. Sólo con «Lavis». Distribuidor: «Radio Milán». Cordón, 2. Burgos.

VARIOS

SEGUROS de accidentes de trabajo. Mutualidad Provincial. Espolón, 20. Burgos.

CAMBIO colchones de lana por colchones modernos. Teléfono 4337.

PINTURAS Bétulo decora nuestro siglo y el pintor Eugenio Villahoz. Diplomado. Puebla, 37 y Briviesca, 12, 2.º.

Sólo la luz verde le autoriza a cruzar.
Espere a que se encienda permaneciendo sobre la acera sin bajar impaciente a la calzada

M.E.C.D. 2017

DEPORTES

CAMPEON DE ESPAÑA

Se han celebrado en Palma de Mallorca, organizados por la Federación Balear de Ciclismo y bajo el patrocinio de un diario balear, los campeonatos de España de ciclismo en carretera. Resultó ganador el ciclista Antonio Gómez del Moral, a quien vemos en la "foto" poco después de vencer en la prueba.—(Foto Fiel)

Nota oficial del Burgos Club de Fútbol

Nos permitimos recordar a los señores socios de este club que no hayan renovado todavía los abonos correspondientes a las localidades de tribuna o delantera de general, que para el domingo día 29 del actual, en el encuentro contra el Real Valladolid, se exigirán ya dichas renovaciones.

Para poder efectuarlas, estará abierta la secretaría del club, el jueves, viernes y sábado, de 7 a 10 horas de la tarde.

Rogamos a los socios interesados que, en su propio beneficio y en evitación de causarles molestias, tengan la amabilidad de atender este ruego.

Buena actuación de Talamillo en Avilés

Se clasificó en segundo lugar

Avilés. — Esta tarde se ha disputado el 16 Premio Ciclista de San Agustín, sobre un recorrido, en circuito, de 100 kilómetros. Tomaron la salida 34 corredores y venció Juan Sánchez Camero, de Madrid, en 2 horas, 28 minutos, 35 segundos, seguido de José Luis Talamillo, Francisco Martín, José Goyeneche y José Artinano, todos en el mismo tiempo.

La media horaria del vencedor fue de 40,540 kilómetros por hora.

¡¡CINCUENTA A CERO!!

Murcia.—El equipo regional La Estrella ha encajado 50 tantos, sin haber marcado ni uno, en el torneo de fútbol "Copa de Verano" que se disputa en Cartagena y en el cual participan otros seis equipos más de la comarca.

El referido conjunto, colista de la competición, está saliendo a un tanteo por partido de algo más de 12-0, ya que son cuatro los encuentros que ha jugado hasta ahora.

Universiada

Resultados obtenidos por los españoles

Budapest. — Jenaro Talens, español, ha obtenido el segundo lugar en la prueba de los cien metros, primera serie, con un tiempo de 10,9 segundos, siendo ganada la prueba por el japonés Hideo Ijima, con un tiempo de 10,6.

OTROS RESULTADOS

Budapest. — El español Alberto Díaz se ha colocado entre los veinte clasificados para la final del lanzamiento de peso. Realizó un tiro de 15,21 metros.

El español José Sánchez ha conseguido el cuarto lugar en la prueba de cien metros, con un tiempo de 10,9 segundos, mientras que el ganador de la prueba Edward Romanowski, de Polonia, tardó 10,8 segundos.

En partido de semifinal del grupo segundo, el equipo masculino de baloncesto de Francia venció al de España 72-68 en la prórroga.

El tiempo reglamentario terminó con empate a 56.

Triunfo del Barcelona (4-1) sobre el «Inter»

Barcelona. — Por 4-1 ha vencido el Barcelona al Internazionale, de Milán, en partido amistoso de fútbol, cuyo primer tiempo finalizó ya con 2-0, favorable al conjunto catalán.

Los equipos formaron así:

Barcelona: Sadurní; Benítez, Olivella, Eladio; Muller Gallego; Serafín, Pereda, Re, Seminario y Vicente.

Inter: Sarti; Burgnich, Guarneri, Facchetti; Bien, Picchi; Jair, Mazola, Peiró, Suárez y Corso.

Antes de que se cumpliera el primer minuto de juego el Barcelona se anotaba el primer gol al aprovechar Pereda un pase de Muller para lanzar un fuerte disparo cruzado que bate a Sarti.

Continuó el encuentro con dominio barcelonista.

Al fallar una buena ocasión de gol, el público abuchea a Suárez, que se encara repetidamente con los espectadores. A partir de este momento el público silba al jugador interista cada vez que coge el balón y en el minuto 32, al señalarle el árbitro una falta, abandona el terreno de juego entre grandes protestas del público.

A los 36 minutos, un remate de Vicente, que repele la defensa italiana, da lugar a un cabezazo de Re que, por encima de Sarti, envía el balón a las mallas, logrando el segundo gol.

A los cinco minutos del segundo tiempo, Pereda, al lanzar una falta desde fuera del área, consiguió el tercer gol para el equipo local.

A los ocho minutos, Seminario, de tiro a la media vuelta al remate de un corner, marcó el cuarto gol barcelonista.

A los 25 minutos consiguió el Inter, por mediación de Cappellimi el único gol del Inter.

Prometedora actuación del Barcelona frente a un Inter que ha defraudado totalmente.

Bahamontes participará en la subida al Naranco

Manifestaciones del corredor toledano tras su eliminación del equipo español para el Campeonato Mundial

Oviedo. — El corredor ciclista Federico Martín Bahamontes tomará parte en la subida al Naranco, según ha comunicado al diario de esta capital "Nueva España" organizador de la prueba.

DECLARACIONES DE BAHAMONTES

Madrid. — Federico Martín Bahamontes ha manifestado esta mañana a un redactor de "Alfil", al tener conocimiento de que su nombre no figura en la lista de seleccionados para los campeonatos mundiales de ciclismo.

—No se nada hace tiempo de la Federación Española de Ciclismo. Hace unos días escribí al presidente de la Federación y al seleccionador brindándome para correr en los mundiales.

Con respecto a su ausencia de los campeonatos de España de fondo en carretera, Bahamontes ha recordado que este año no se le avisó para qué asistiera a los mismos.

—Otras veces— ha dicho Bahamontes— me solían avisar por carta, pero este año no lo han hecho. Además, no solo he faltado yo, sino que el propio campeón de España de 1964, Julio Jiménez, que tenía que defender su título, tampoco ha ido.

No obstante, el envío de cartas por parte de la Federación a los corredores es una mera cortesía, según ha indicado un portavoz federativo.

Bahamontes ha dicho también:

A las siete y media de esta tarde marcharé a París para correr la carrera París-Luxemburgo. Y después participaré en la Vuelta ciclista a Cataluña, siempre con mi equipo Margnat-Paloma. Espero hacer un buen papel en esta carrera, que es una clásica por etapas entre la capital francesa y la del Gran Ducado.

Federico ha recordado que las fechas de celebración del campeonato de España coincidían con las fiestas de Toledo.

—Yo me pregunto— ha dicho el toledano— si hay en España diez hombres base para formar un buen equipo para los campeonatos mundiales de ciclismo.

Y, finalmente, Bahamontes ha dicho también:

—Y, asimismo, me pregunto si no es suficiente garantía de que estoy bien preparado el hecho de que abandoné la Vuelta ciclista a Francia, por lo que he llegado a estos meses de la temporada actual sin haberme fatigado en pruebas anteriores.

EL EQUIPO ALEMAN PARA EL MUNDIAL

San Sebastián. — Alemania occidental ha enviado la lista oficial de sus corredores, profesionales y amateurs, para los campeonatos mundiales de ciclismo.

A ruta, profesionales, concurrirán: Rudy Altig, Junkerman, Villy Altig, Wolfshohl, Viudre Bolke, Karl Kunde, Peter Glemser, Dieter Wiedemann, Herts Wilde, Horst Oldenburg, Fieter Puschel y Wolfgang Schulze.

El "ocho" titular parece estará compuesto por los hermanos Altig, Junkerman, Wolfshohl, Kunde, Puschel y otros dos, que deberán ser decididos dentro de poco, puestos para los que se presentan como serios aspirantes Wilde y Bolke.

Profesionales en pista serán: Rudolph y Standaler, en semifondo, Potzernheim y Kanters, en velocidad y Kemper y Claesger, en persecución.

Amateurs:

Ruta individual: Schiltkus Koslar, Gombert, Ebert, Gottsscholk y Peffigen.

Persecución individual: Adler, Scholz y Kissner.

Persecución por equipos: Link, Henrichs, Steiner.

Semifondo: De Graf y Tfler.

Velocidad: Fugerer, Barth, Kobusch, Schillinger y Stenzer.

OTAÑO, OPERADO

San Sebastián. — El corredor guipuzcoano Luis Otaño, seleccionado por Gabriel Saura para los campeonatos mundiales de ciclismo, fue ayer intervenido quirúrgicamente en la clínica de San Antonio por el doctor Echavarren, que hubo de extirparle un abceso.

Hoy le fue levantado el drenaje sin que acusase ninguna molestia, ni fiebre, habiendo desaparecido la infección. A juicio del doctor, que es el director general de los servicios médicos para los mundiales, Otaño estará en condiciones de montar en bicicleta para fin de la presente semana y podrá tomar parte el día 5 en el campeonato mundial.

Miscelánea deportiva

FUTBOL

Melilla. — La directiva del Melilla C. F. ante la imposibilidad de contratar equipos de Primera División para completar la terna que participará en el torneo triangular organizado con motivo de las ferias, ha llegado a un acuerdo con el Atlético malagueño para que forme en aquélla.

El día 7 de Septiembre se disputará el primer encuentro, entre el club de fútbol C. U. F., de Portugal, de Primera División, y el Melilla. El día siguiente el conjunto portugués se enfrentará al Atlético malagueño.

PATINAJE

Pamplona. — La selección navarra de carreras sobre patines, formada por Jesús Aranguren, Miguel y Primitivo Asenjo y Alfredo Osis ha salido hacia París desde donde marchará a Alemania para participar en una competición internacional.

* * *

AJEDREZ

Barcelona. — El alemán occidental Huebner ha ganado la partida por dos veces aplazada contra el español Simón, en la tercera ronda, fase final del octavo campeonato mundial juvenil de ajedrez.

* * *

COPA EUROPEA

Reykjavik (Islandia). — El equipo noruego Rosenbergtrondheim ha ganado por tres goles a uno en partido de fútbol jugado contra Knattspyrnufelag de Reykjavik correspondiente a la primera vuelta de la Copa Europea de vencedores de Copa.

Donde no haya paso con semáforo o guardia, cruce por los pasos marcados.

Iberia RADIO TV VS superior al mejor

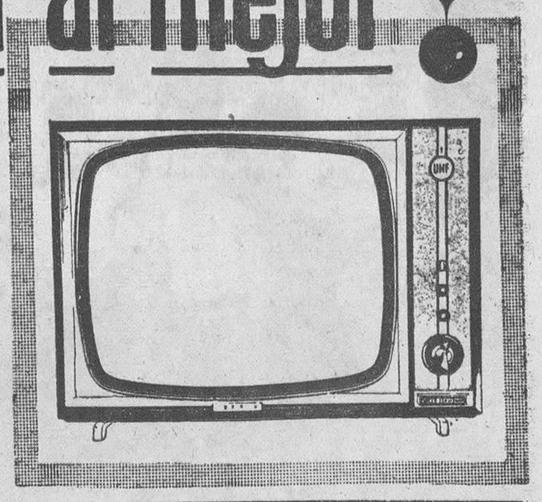

Nuevo modelo "TODO PROGRAMA" puesto a punto para UHF

Auto BAZAR Anamar

TOROS

Cieza (Murcia). — Corrida de feria. Lleno. Toros de Frías.

"Miguelín", protestas, en su primero. En el cuarto, bronca. Andrés Hernando oreja en el segundo y vuelta en el quinto. Carlos Corbacho, palmas en el tercero y protestas en el último.

EN DAX

Francia. — Tercera de feria. Toros de Fermín Bohórques. Jaime Ostos, una oreja en cada toro. Diego Puerta silencio y Paco Camino, bronca y una oreja.—Efe.

EN ALMAGRO

Almagro. — Toros de Bernardino Jiménez. Lleno. Paco Camino, palmas en su primero y dos orejas en el otro. «El Viti», división de opiniones y bronca. «El Cordobés» división de opiniones en sus dos toros.

EN ALMERIA

Almería. — Tercera de feria. Toros de Aparicio. Lleno. Peralta, en el de rejones, cortó una oreja. Julio Aparicio, dos orejas y rabo en su primera y aplausos en el otro. Jaime Ostos, aplaudido en los suyos. «El Pireo», tres orejas.

EL PLEITO TAURINO HISPANO - PORTUGUES

Madrid. — Realmente, ha ha causado sorpresa el anuncio hecho por el presidente del Sindicato nacional de Toreros de Portugal, don David Ribeiro, de que los toreros a pie y rejoneadores españoles no podrán actuar en Portugal si no se da un cupo de actuación a los rejoneadores portugueses en España. Esta actitud, hecha pública a través de la Prensa portuguesa, ha tenido refrendo oficial al ser comunicado al Sindicato español correspondiente que el visado para la actuación de Diego Puerta, el pasado día 19, era el último que se concedía.

El problema presenta dos aspectos: el de los rejoneadores, cuyas actuaciones se rigen por un acuerdo del Sindicato español que concede a los rejoneadores portugueses cinco actuaciones en España compensadas con otras cinco actuaciones de rejoneadores españoles en Portugal —los rejoneadores portugueses pueden actuar alternando con un rejoneador español cuantas veces quieran en ruedos españoles— y el del torero a pie, en el que no existe acuerdo alguno y se regula por la conocida fórmula, casi general en este caso, del 2-1, es decir, dos toreros nacionales y uno extranjero (el extranjero puede ser español, mejicano, venezolano, etc.).

En todo caso, si surge la ruptura, los más perjudicados son los propios rejoneadores portugueses, ruptura a la que no creemos se llegue por cuanto que el Sindicato español sigue con su espíritu de hermandad en sus relaciones con los rejoneadores portugueses. El anuncio de la posible ruptura causó más sorpresa todavía en el Sindicato español por cuanto que ni siquiera el Sindicato portugués inició conversaciones. El tema será tratado por la Junta nacional taurina, que todavía no ha sido convocada y estamos convencidos de que las conversaciones y el espíritu de generosidad del Sindicato español encontrarán una fórmula de acuerdo.

El derivar la cuestión del rejoneo al toreo a pie ha sido otra sorpresa. Como decimos, en este aspecto no existe acuerdo alguno y la fórmula que se aplica es la del 2-1. Pero de haber ruptura, también los toreros portuguesehs serían los más perjudicados por no tener punto de comparación la actuación de los toreros españoles en Portugal en relación con la de los toreros portugueses en España.

El acuerdo especifica cinco actuaciones de rejoneadores portugueses en España y cinco actuaciones de rejoneadores españoles en Portugal. Pues, bien, el pasado año se registraron dieciséis actuaciones de rejoneadores portugueses en España y ocho de españoles en Portugal. Indica esto el grado de hermandad que el Sindicato español prestó a ssu relaciones con el Sindicato portugués, trato de flexibilidad en extremo generosa. Este año, al ser concedido el visado para la quinta actuación de un rejoneador portugués en España, se dio el correspondiente aviso al Sindicato luso, que adujo la existencia de un contrato pendiente. El Sindicato español accedió y autorizó esa sexta actuación. Compensación no existente, al menos en contratos que se tramiten a través del medio sindical, que es su único camino legal. Y pudiera y debiera existir por ser muy amplio el campo para el rejoneo en Portugal, donde el toro a la jineta, "a la portuguesa", es el nacional. Resulta frecuente el dar corridas con dos, cuatro y hasta seis rejoneadores.

No tenemos que ir a los tiempos de Manolo dos Santos, que toreó cuanto quiso en España, como figura del toreo. Actualmente andan por nuestros ruedos José Julio, Amadeo dos Anjos, Armando Soares, Fernando dos Santos, etc. El torero portugués que interesa al público, y por consiguiente a las empresas tiene campo libre, sin limitación alguna en sus actuaciones. En cambio, el campo de acción portugués para los toreros españoles a pie es muy reducido. Puede decirse que al año se registrarán en Portugal las actuaciones de seis u ocho toreros españoles. Por ello resulta poco explicable esa actitud unilateral adoptada por el Sindicato portugués.

España tiene establecidos convenios taurinos con Méjico y con Colombia; hace un par de temporadas expiró el de Venezuela y, pendiente de la renovación, se siguen sus dictados en la contratación. Se esperaba una comisión venezolana en el pasado mes de Mayo, que no llegó. El obstáculo para la renovación de este convenio es de poca monta.

Se refiere a la contratación de novilleros en festejos sin picadores. Esto no puede ser aceptado. Para contratar en uno u otro país a un novillero con picadores se exige previamente que el torero haya actuado en plazas importantes de su nación, ya que esto constituye cierta garantía de su calidad artística. Si se diera entrada a los novilleros sin picadores supondría el aluvión de muchachos con entusiasmo y carentes, en su inmensa mayoría, de las menores nociones artísticas. Sería, en resumen, elevar la "oportunidad" a extremos inconcebibles.

CONDUCTOR:
Si otro vehículo ha de adelantar al tuyo, facilita su maniobra
No "hagas carreras".
Modera tu velocidad.

No cruce jamás con luz roja, ni siquiera cuando no circulen vehícu-

Motor Burgalés MODULO

Escuela de Conductores «SAN CRISTOBAL»
AGENCIA ESPINO
Defensores de Oviedo, 9 BURGOS

JOHN DEERE
EQUIPOS INDUSTRIALES
BULLDOZER
ASEXCARVADO
ALMACENES CAMARA
San Pedro y San Felices, 22 - Tfno. 3888 - BURGOS

Servicio STA CRUZ, 2 SANTANA LAND-ROVER

Vespa DIASA MADRID, 26

AUTO-CAMION BORGWARD AYALA MADRID, 16

CICLOMOTORES TORROT Ciclos AYALA Madrid, 16

MONTESA Mata VITORIA, 19

Lambretta Mobylette Merced, 13

BULTACO AYALA MADRID, 16

LUBE - N.S.U. NUEVOS MODELOS FACILIDADES DE PAGO Hnos. Fuente SAN. PABLO, 18

1ª ciclomotor Mobylette PEREZ CECILIA PLAZA REY S. FERNANDO

MOTOCICLETAS OSSA Hnos. Mata VITORIA, 19

RECAUCHUTADOS MARIN G.S.PASTOR, 7 CONCEPCION, 26

RENAULT servicio BURGENSE, 16

SAN ROQUE QUINADO Gran reconstituyente

Academia Universitaria de Derecho
(Oficialmente reconocida por O. M. de 30-5-56)
—Preparación completa carrera de Derecho.
—Profesorado especializado.
—Grupos limitados en cada Curso.
Queda abierta la matrícula para el próximo Curso 1965 - 1966
Información y matrículas:
Merced, 10 (portería). Teléfono: 1750

ELECTRA DE BURGOS, S. A.

DISTRIBUIDORA DE IBERDUERO

Sindicato de Obligacionistas de la Emisión de 1965

En cumplimiento de lo establecido por el artículo 125 de la Ley sobre Régimen Jurídico de las Sociedades Anónimas y a los fines que el mismo establece, se convoca la Asamblea General del Sindicato de Obligacionistas de la Emisión 1965 para el día 28 del mes de Septiembre próximo, a las cinco de la tarde, en el domicilio de esta Sociedad, calle Madrid, número 1.

Los obligacionistas que deseen asistir a esta Asamblea, deberán acreditar la propiedad o representación de sus títulos, con una antelación de cinco días al de la fecha señalada para su celebración, en las Oficinas de la Sociedad, donde se facilitará la tarjeta de asistencia.

En caso de no concurrir a la reunión convocada los dos tercios de las obligaciones, tendrá ésta lugar, en segunda convocatoria, el día 28 de Octubre del corriente año, en el mismo lugar y hora, cualquiera que sea el número de títulos concurrentes.

Burgos, 23 de Agosto de 1965. — El comisario: Cristóbal ESPINOSA DIEZ-VENERO.

M.E.C.D. 2017

Diario de Burgos

FUNDADO EN 1891

Propagandas — Folletos — Revistas

OFFSET — TIPOGRAFIA — FOTOGRABADO

TALLERES GRAFICOS «DIABUR»

Vitoria 13 — Teléfono 2852 — Apartado 46

La niña de la operación Plus Ultra

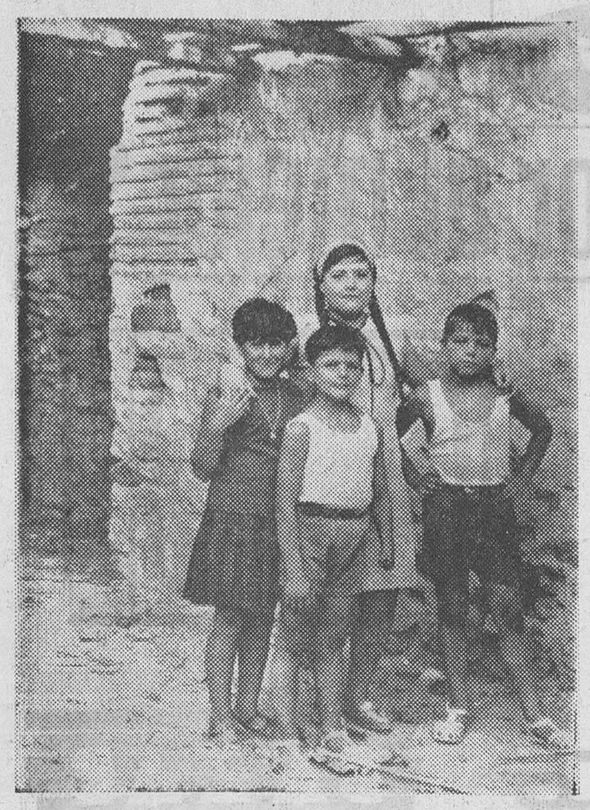

Antonia Campillo González, de catorce años, natural de Santomera (Murcia), ha sido elegida para la "Operación Plus Ultra" de este año, junto con otros once niños más de toda España.

En 1961, Antoñita, cuando contaba sólo nueve años, salvó de perecer abrasados por las llamas a tres niños de corta edad, dos hermanos suyos y una vecina. La madre se había marchado por la mañana dejando cerrada la puerta de la casa en que habitaban, para evitar posibles desgracias. Al producirse el fuego, Antoñita no dudó en coger un paraguas, al que mojó en agua, y fue sacando, uno por uno, a los tres, hasta ponerlos a salvo, sirviéndose de tan original escudo.

Setecientos vecinos de la localidad murciana han firmado la carta de solicitud ahora. En la "foto" vemos a Antonia y los tres niños que salvó. Al fondo, las paredes y vigas carbonizadas.

(Foto Fiel)

Nuestros colaboradores

La nueva era del Mundo

Por Juan J. RUIZ MOLINERO

ENTRE los recuerdos que en estos días han brotado espontáneos en todo el Mundo, reflejados puntualmente en la Prensa, con ocasión del XX aniversario de la explosión atómica en Hiroshima, ha figurado la voz de Paulo VI. Sus resonancias graves, exentas naturalmente de cualquier sentido político, se han dejado oír con serenidad, aunque también con un temblor de advertencia dramática, por la faz del planeta. Y es que la voz del Papa es exacta interpretación del pensamiento de una Humanidad que hoy se debate dentro de su novísima era: la de la energía nuclear.

Porque no cabe duda que los cadáveres calcinados, los hierros retorcidos, las cicatrices de Hiroshima que puntualmente la Prensa ha recordado recientemente, constituyen el prólogo de esa nueva era en la que nos hemos adentrado los hombres. Si el Mundo tembló mientras la ciudad japonesa se debatía bajo la lluvia de fuego, no cabe duda que el símbolo tenía muchas más hondas raíces aún. Es el ingreso de una nueva era, donde no solamente cambiaba radicalmente el concepto de la fuerza internacional, del poder bélico, sino nada menos que todo el pensamiento de una sociedad.

El Mundo inauguraba una época y lo hacía —curiosa simbología— destruyendo con un poder descomunal. Quería decir ello que desde aquél instante la sociedad iba a sufrir un desequilibrio fabuloso. Irrumpía, por un lado, en una sublimación de la técnica que puede ofrecerle triunfos espectaculares en su historia: la conquista del espacio, por ejemplo. Pero al mismo tiempo surgía la inmediata advertencia hacia su futuro.

Parecía que la mecánica iba a imponer su decisiva influencia en el hombre y resultó que aún siendo así iba a contrastarse hasta qué punto influirían en sus destinos esos valores espirituales y morales, a los que, naturalmente, está supeditada la vida en equilibrio en nuestro planeta.

El choque que ha producido esta nueva era en la sociedad ha sido tremendo. La evolución ha sido drástica y absoluta, comenzando con la inmediata ruptura de moldes procedentes. Tanto es así que no sólo la economía, sino el mundo espiritual, ha experimentado las consecuencias. Consecuencias, que como hombres de nuestro tiempo tenemos que considerar valiosas, aunque desearíamos aún una reforma más decisiva. La reforma, no sería más que un fuerte vínculo con los lazos morales de la convivencia y la justicia, únicos sobre los que el hombre puede asentar dignamente sus naturales diferencias. Estos sentimientos deberían imponerse al ejemplo a escala mundial que las grandes potencias nos ofrecen, una especie de equilibrio del miedo.

Una gran preocupación parece estar surgiendo en la era de la energía atómica. La enorme preocupación de la paz. Y en verdad que es gran tarea, cuando el hombre, liberado de temores, en un clima de hermandad y de justicia —ahí están todavía las grandes lacras de muchos países atrasados— busque en ese fabuloso mundo de la técnica los progresos que necesita para su empuje, su salud o su propia existencia.

A lo menos, la era de la bomba atómica, ha creado en el Mundo —en el hombre de la calle, que es su termómetro— un hambre de paz, como la única salida en un callejón mal iluminado. Hiroshima, que ha puesto el prólogo a la nueva era, ha ofrecido también la advertencia. Casi cuando la Prensa de todo el Mundo nos recordaba la catástrofe apocalíptica parecía que oíamos las voces de las víctimas de la ciudad mártir. Desde el fondo de un siglo convulso, encrucijada entre el caos o el verdadero progreso, ese ejército de fantasmas nos gritan en todas las lenguas la palabra liberadora: ¡PAZ...!

SISTEMA AUTOMATICO DE APARCAMIENTO

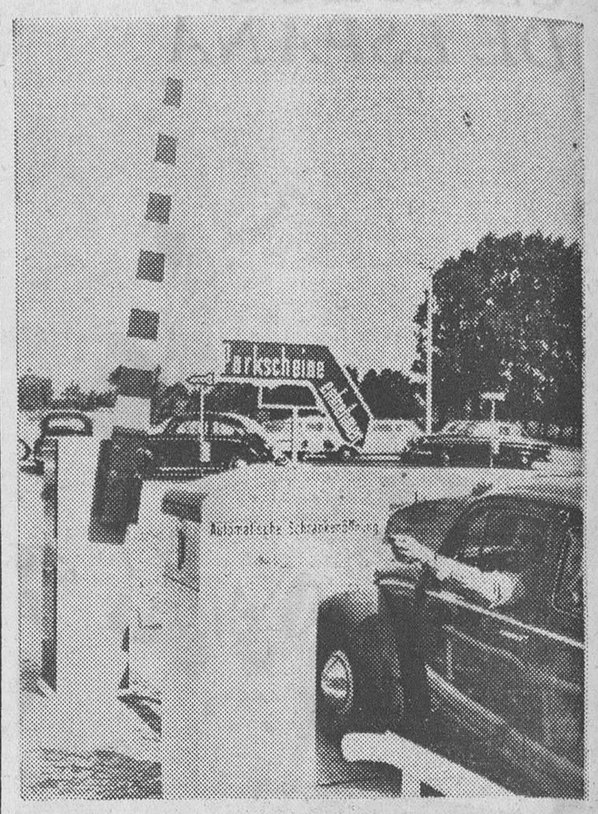

Siguiendo el ejemplo del aeropuerto de Orly, el de la ciudad alemana de Bremen ha instalado un sistema automático de aparcamiento. Al entrar el vehículo se levanta automáticamente la barrera y sale el correspondiente boleto. Al salir, el reloj-control marca el precio a pagar.—(Foto Fiel)

VERDES

«RESUCITA» AL CABO DE UN AÑO

Lima. — Un hombre que se creyó que había muerto el año pasado, en la tragedia del estadio de fútbol, ha sido encontrado vivo.

Se trata del yugoslavo Roy Napranick, que ahora vive en Huancayo a unos trescientos kilómetros de Lima.

Un amigo de la señora Napranick "identificó" el cadáver, en el depósito judicial después de la catástrofe, que costó la vida a trescientas personas el 24 de Mayo de 1964.

La Policía ha manifestado que Napranick es conocido ahora en Huancayo como Carlos Rodríguez.

MAS EXCENTRICIDADES...

Alicante. — Camilo José Cela ha declarado en esta capital que es un hombre tan normal que no piensa sentar cabeza en su vida y que la muerte no pasa de ser más que un luto familiar.

Agregó Cela que legaría su sillón de académico a Rosalino Carril Boullosa, hijo de su ama de leche y su hermano de vida, y que le encantaría comprarle una ganadería a su mujer para que en los carteles de toros se pudiera leer: «Toros de doña Rosario Conde», que suena muy bien.—Efe.

A VUELTAS CON EL "TESORO" DE FIDEL CASTRO

Milán.—Parte del famoso "tesoro" cuya propiedad se atribuye al jefe del Gobierno cubano Fidel Castro, ha sido colocado bajo depósito por las autoridades milanesas, a petición de un grupo de exiliados cubanos, llegados expresamente de Miami (Florida). Así puede zanjarse una controversia legal, principalmente considerando que el Gobierno italiano mantiene relaciones diplomáticas plenas con el cubano.

DELFIN GIGANTESCO

Santander. — Un gigantesco delfín ha sido arrojado por el mar sobre la playa de Laredo.

El cetáceo, que presenta grandes mutilaciones en el vientre, como producidas por grandes mordiscos, golpeó varias veces contra unas rocas hasta quedar inmovilizado en la arena.

El delfín mide cuatro metros y medio y su peso excede de las dos toneladas.

El teléfono visual será presentado en la Feria Internacional del Pacífico, en Lima

Una «zona de degustación» permitirá a los visitantes saborear las comidas típicas de las naciones representadas

Varias sorpresas esperan a los visitantes de la Cuarta Feria Internacional del Pacífico, que se realiza cada dos años en Lima y que en el presente año comenzará el 30 de Octubre y se clausurará a mediados de Noviembre.

Según anuncian los ejecutivos de la ya famosa feria, una de esas sorpresas será presentada por el Japón. Será un teléfono visión, último «grito» en el campo de la electrónica en ese país.

El «teléfono-visión» permite conversar «personalmente» con el interlocutor, viéndose ambos mutuamente mediante un pequeño aparato de televisión instalado junto al fono.

De esta manera se podrá apreciar hasta los gestos de las personas y ya no se podrá engañar al que ha llamado contestando el mismo afectado que no está en casa o en la oficina. Tampoco se podrá responder al teléfono en paños menores.

Igualmente será presentado un campamento construído por el Instituto de la Vivienda Latinoamericano. En ese campamento habrá casas de todo tipo, de las que se levantan en América Latina y en Europa.

Según los organizadores de la Feria, este campamento representa una «primicia», ya que en certámenes similares ralizados en Nueva York y otros países del Mundo nunca se ha visto algo igual.

También los visitantes de la Feria podrán ver gratuitamente películas educativas representadas por casi todos los países participantes en este torneo de renombre mundial que se desarrolla en la capital del Perú cada dos años.

Además habrá la llamada «zona de degustación» que permitirá a los visitantes saborear las comidas típicas de las naciones que intervendrán en la Feria.

En el Campo Ferial habrá oficinas de Correo, cambio, aduana, agencias de viaje, cables y telegramas telex, además de una Oficina General de Informaciones para la Prensa y público en general.

En el auditorium al aire libre, que será reacondicionado con más asientos y mayores comodidades, se presentarán espectáculos de alto nivel artístico por compañías extranjeras.

Por último, el público ya no tendrá que afrontar dificultades habidas anteriormente a causa del polvo que se levantaba en el campo-ferial. Ahora podrá concurrir a la Feria con vestidos elegantes, si desea, y termina limpio su visita.

Esto se deberá a que todas las pistas de tierra han sido cubiertas con cemento y asfalto.

En caso de incendio o accidente habrá un servicio permanente de bomberos y puesto de Cruz Roja con movilidad propia para que sus componentes puedan desplazarse con gran rapidez a cualquier lugar del inmenso campo ferial que esta vez ha sido agrandado aún más.

El público podrá también disponer de movilidad dentro del campo ferial, que está ubicado en la Avenida de la Marina, en el mismo escenario en que se desarrolló la III Feria en el año 1963.

El niño subnormal tiene derecho a recibir toda la educación y todo el mejoramiento de que puede ser capaz. A la noción de "educabilidad" por otra parte, habría que añadir la de perfectibilidad. Este derecho lleva consigo una ayuda financiera especial para el subnormal.

A final de año se posará en la Luna una telecámara terrestre

Con ella recibiremos las primeras imágenes del satélite tomadas a corta distancia

La gran actualidad del lanzamiento del Geminis V borra de las páginas de los periódicos quizá a otros experimentos que aunque no de tanta importancia espectacular sí representan jalones insoslayables para la gran empresa de la conquista lunar que el hombre se ha señalado para 1970.

Hace unos días, la NASA ha colocado felizmente en órbita desde la base de Cabo Kennedy un modelo de la sonda espacial "Surveyor", que deberá posarse en la Luna en el próximo Otoño. El lanzamiento ha sido efectuado por medio de vector "Atlas-Centaur" y con el fin de probar que el segundo estadio del vector, que utiliza como combustible hidrógeno líquido, está en condiciones de imprimir a la sonda una velocidad de cerca de 38.000 kilómetros por hora, necesaria para permitirle vencer la atracción terrestre, alejándose directamente de nuestro planeta en dirección a la Luna.

El sistema que hasta ahora se utilizaba era muy complejo y necesitaba de una serie de cálculos de gran exactitud y de una sucesión de operaciones que son eliminadas con el sistema adoptado por el "Surveyor", aumentando por tanto las probabilidades de éxito del experimento.

A finales del año 1965, una sonda de este tipo, con un peso de cerca de una tonelada, será lanzada a la Luna, provista de un sistema de retrocohetes que le permitirán descender dulcemente sobre su superficie. Entonces una telecámara, girando sobre sí misma, podrá enviar a la Tierra las primeras imágenes de nuestro satélite tomadas a pocos metros de distancia del suelo. Una serie de otros aparatos deberán por su parte suministrar datos preciosos sobre la consistencia de la superficie lunar y sobre otras condiciones que podrían hacer peligroso el descenso desde un vehículo tripulado.

El modelo de "Surveyor" lanzado estos días ha sido dirigido hacia un punto del espacio que se encuentra muy lejano de la posición actual de nuestro satélite, acerca de 350.000 kilómetros de distancia, sobre una órbita elíptica que lo llevará, al perigeo, a la distancia de sólo 160 kilómetros de la superficie terrestre. La sonda empleará 63 horas para alcanzar el apogeo.

El lanzamiento del complejo "Atlas-Centaur" en el que ha saltado al espacio el "Surveyor" es el sexto de la serie. De los 5 precedentes 3 fracasaron. El último de estos fallos tuvo lugar el 2 de Marzo último cuando el cohete explotó en un apocalíptico globo de fuego por la imprevista e inexplicable rotura de una válvula del combustible. El accidente se produjo en tierra y quedó casi completamente destruída la rampa de lanzamiento y las instalaciones adyacentes, aunque sin provocar víctimas.

El lanzamiento último, que ha tenido lugar la semana pasada, estaba previsto para el día 4 del corriente mes de Agosto pero fue aplazado dos veces, la primera para permitir un más cuidadoso control del sistema automático de guía que es del mismo tipo del montado sobre el "Atlas-Agena" que había explotado el 12 de Julio en la base Vanderberg de la aeronáutica en California. El segundo aplazamiento se produjo por la dificultad de último momento para la colocación y correcto funcionamiento de la carga de explosivo que debe permitir al oficial encargado de la seguridad desintegrar el cohete si éste no responde a los sistemas de guía y amenaza con caer en tierra.

DISCOS

NOTICIARIO

Jimmy Fontana, número 1 en Italia con una canción sensacional: "El Mundo". En España está teniendo un éxito notable y aún lo seguirá teniendo más. "El Mundo" es, desde luego, una de las mejores canciones del año, íntima, grandiosa; un tema antológico, de una belleza poco común.

Lorella es una joven pamplonesa que ha grabado un disco con canciones suyas. La personalidad de Lorella la lleva a sus canciones, llenas de encanto, de ritmo de espiritualidad. Son canciones deliciosas: "Sandy", "Sola estoy", "Buscando un amor" y "Pequeño corazón". Lorella acaba de triunfar en su jira por Galicia y prepara varios planes.

Teddy Raye introduce en España el dog, un ritmo que imita los graciosos movimientos de un perrito apoyado en sus patas traseras. Teddy Raye, además interpreta el t-bird, otro ritmo veraniego y "Ye yeh", número 1 en Inglaterra. Raye es un especialista en ritmos nueva ola y conquista pronto a los oyentes.

Nico Fidenco, el cantante abogado. Gran éxito en Italia con dos canciones presentadas al Cantagiro y "Un disco per l'estate". Ritmica, "La voglia di ballare". Sentimental, "El hombre que no sabía amar" Mico Fidenco sigue mostrando su gran capacidad como autor e intérprete.

El ritmo de moda en Europa: sirtaki. Aparece en la película "Zorba el griego" y su impacto ha sido total. En España también puede alcanzar éxito con la versión orquestal de Claus Ogerman, llena de colorido, ritmo y exotismo. Atención al sirtaki. Es un ritmo que toda España va a bailar muy pronto. En la costa mediterránea todos lo bailan ya.

Elvis Presley sigue en forma. Sus últimos éxitos en el hit mundial se han reunido en su último disco para España. Hay canciones rápidas y lentas y en todas ellas Elvis demuestra su maestría y su dominio: "¿Es eso quererte, nena?", "Ask me", "Do the clam". Los numerosos "fans" de Elvis están de enhorabuena.

Gino Paoli, el cantante enigmático. Su célebre "Sapore di sale" le hizo famoso en todo el Mundo. Su temperamento misterioso y extravagante se refleja en su carrera musical. El último impacto de Gino Paoli es un tema muy pegadizo: "Rimpiangerai rimpiangeral" "Lloraré, lloraré). También puede triunfar en España.

Sylvie Vartan triunfó una vez en su reciente actuación en "Noche de estrellas". Sylvie es una auténtica estrella internacional. Todavía tiene en candelero "USA" y "En tus brazos" y lanza su último disco, tan magnífico como todos los suyos. "Linda chica" y "El com-Son canciones deliciosas: "Son los títulos más destacados.

Los Martin's. Un dúo español. Dos hermanos que han triunfado en Europa y que, de vuelta a España, pueden también triunfar aquí. Su primer disco es muy agradable y contiene temas del último festival de Benidorm. Recomendamos, sobre todo "Primer amor" (segundo premio del certamen).

Dibujos con siete errores

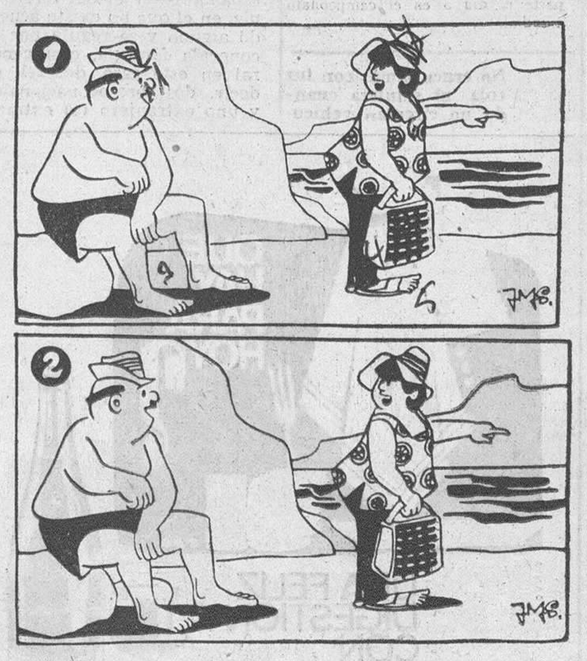

Estos dos dibujos son aparentemente iguales. Siete diferencias los separan. Si es usted buen observador debe descubrirlas antes de cinco minutos.

(La solución mañana)

Pasando el rato

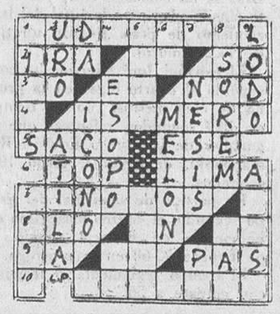

HORIZONTALES. — 1: Juntura de los huesos de los dedos. —2: Pecado. Abreviatura de tratamiento. Preposición. — 3: Símbolo químico. (Al rev.) Nombre de letra. Forma del pronombre. — 4: De igual constitución química y diferentes propiedades físicas. — 5: Costal. Nombre de letra. — 6: voz de mando marinera. Capital americana. — 7: Concilios. — 8: Guacamayo mejicano. Preposición. Río europeo. — 9: Simbolo del radio. Nota. Río de Santander. — 10: Sitio de donde se saca piedra para labrar.

VERTICALES. — 1: Ciudad francesa. Nombre de mujer. — 2: Especie de bisonte. Rey de los hunos. — 3: Otorga. Dícese de cualquier imagen venerada por los rusos. — 4: Fabulista. Nota. — 5. Provincia española. Cabeza del Cabildo después del prelado. — 6: Cifra romana. Fruta dulce. — 7: (Al rev.), Roben. Nombre de letra. — 8: (Al rev.) Pez acantopterigio (pl). Dos. — 9: Sedimento. Sábalo.

FUGA DE VOCALES

L. l.b.rt.d n. pr.c.d. .l d.b.r, s.n. q.. .s n. c.ns.c..nc.. d. .l

K.NT

ADIVINANZA

Nombre de cierta mujer
son mis letras las postreras,
y de meson las primeras;
nunca me puedo esconder,
porque estoy en las fronteras.

SOLUCION

Al crucigrama:

HORIZONTALES. — 1: Cana. Coca. — 2: Amor. Erar. — 3: Si. feR. La. — 4: Etnólogos. — 5: nóI. Aro. — 6: Da. Ás. — 7: Azor. Mara. — 8: Mu. Alí. AL — 9: Inés. Neto. — 10: Lana. Arón.

VERTICALES. — 1: Casen. amiL. — 2: Amito. Zuna. — 3: No. Nido. En. — 4: Ario. árasA. — 5: Ele. — 6: Cero. Amina. — 7: oR. Gasa. Er. — 8: Calor. Rato. — 9: árasO. Alón.

Al jeroglífico:

Un fiero caimán

A la fuga de vocales:

Los malos ejemplos son más dañosos que los crímenes.

Montesquieu

A la adivinanza:

La pared

A los siete errores:

1: Arboleda. — 2: Punto. — 3: Número. — 4: Pañuelo. — 5: Oreja. — 6: Borla de la gorra. — 7: Pie del caballista.

"¿No te avergonzaría presentar tu casa sucia, descuidada? El pueblo es la casa de todos los vecinos. Por eso debes colaborar para hacerlo más b

«GEMINIS», Por Ruy

—¡Una semana en el espacio!... Pues vaya un modo de pasar las vacaciones...

Los carteros están encargados de facilitar los trámites de afiliación y cotización al Montepío Nacional del Servicio Doméstico, a través de ellos encontrará usted facilidades para cumplir sus deberes de socio protector.

—¿Nos dejas entrar en el cine?

M.E.C.D. 2017