APARTADO DE CORREOS 46
TELEFONOS: REDACCION 1280
ADMINISTRACION 7148
DEPOSITO LEGAL BU-5-1958

Diario de Burgos

FUNDADO EN 1891

DOMINGO, 24 DE MAYO DE 1964
AÑO LXXIV NUMERO 22.550
EJEMPLAR: DOS PESETAS

El Caudillo regresa a El Pardo después de pasar una semana de descanso en Asturias

Clausura de la primera Asamblea nacional de Turismo, en Madrid

Asamblea de la Federación de Asociaciones de la Prensa

Madrid.—A última hora de la tarde, regresó a su residencia de El Pardo, Su Excelencia el Jefe del Estado Generalísimo Franco, que pasó la semana descansando en Asturias.

CLAUSURA

Madrid.—El ministro de Información y Turismo ha clausurado a mediodía de hoy la I Asamblea nacional de Turismo. El acto se celebró en el salón-teatro del Ministerio y acompañaban al señor Fraga Iribarne en el estrado presidencial los ministros de Marina, Industria, Aire y Vivienda; y los subsecretarios de Turismo, Marina Mercante, Gobernación y Montes; el obispo coadjutor de Málaga, directores generales de Promoción, directores generales de Información y Turismo, y los miembros de la mesa de la Asamblea.

El señor Arespacochaga hizo un resumen de la intensa y fecunda tarea realizada.

A continuación el ministro de Información y Turismo, señor Fraga Iribarne, pronunció el discurso de clausura.

Dijo que es justamente el nivel alcanzado por nuestro turismo lo que exigía un estudio profundo del problema. hacer primero un inventario de existencias, posibilidades y necesidades. Después trata de la legislación especialmente dedicada a Turismo. También habló del extraordinario aumento de la afluencia turística en los últimos años que ha dado por resultado el que en el orden económico el Turismo ha llegado a ser, con mucho, la primera exportación nacional

Por todo se configura el turismo como una gran empresa nacional.

En el logro de un ambiente adecuado para el turismo juegan múltiples factores. Algunos son supuestos previos, como la geografía y la belleza del paije. Pero los más se deben al esfuerzo creador de los españoles recogidos en nuestra riqueza monumental y artística durante largos siglos, impulsor de un buen nivel técnico y de realizaciones sociales, bajo la dirección de Franco, nuestro Caudillo y presidente de honor de esta Asamblea, de una paz social y una progresiva convivencia que constituyen el mejor ambiente para el libre disfrute del tiempo libre de los millones de turistas que cada año nos visitan. Agradece también el señor Fraga Iribarne su inrés al vicepresidente del Gobierno, así como a los miembros del Gobierno.

«Tengo la convicción —terminó diciendo el ministro— de que esta Primera Asamblea nacional del Turismo ha sido ocasión de hacer un recuento de logros y examinar las perspectivas que se abren ante nosotros. Un vasta haz de sugerencias ha nacido de estas reuniones y trabajos. Con todo ello hemos prestado un buen servicio a la buena marcha de una pieza importante del desarrollo económico y de la potenciación española".

ASAMBLEA DE PERIODISTAS

Valencia. — Se ha celebrado

(Pasa a cuarta página)

General tailandes en las Cuevas de Nerja

Madrid.—El general jefe de la Misión militar tailandesa, Sr. Chote Clougbicha, acompañado de otras personalidades, ha visitado las famosas Cuevas de Nerja, de Madrid.—(F. Cifra).

Ayuda al extranjero pide el jefe del Ejército neutralista de Laos

Mientras, Suvanna Fuma trata de resolver la crisis con consultas

Rusia pide una reunión en Ginebra, en Junio

Vientian. — El general Kong Lee, jefe del Ejército neutralista de Laos, ha solicitado ayuda inmediata del extranjero con el fin de hacer frente a la ofensiva militar de los comunistas del Pathet Lao.

En una alocución difundida por radio Vientian, el general Kong Lee dijo: "Cuando obtengamos una victoria militar podremos hablar de política".

En esta alocución, recogida en cinta magnetofónica, el general Kong Lee apeló a las catorce naciones que firmaron el acuerdo de Ginebra de Laos para que intervengan y obliguen al "Vietminh y al Pateht Lao" a retroceder en su avance. — Efe.

ACTITUD DE SUVANNA FUMA

Vientian. — El jefe del Gobierno laosiano, Príncipe Suvanna Fuma, está tratando de resolver la actual crisis por medio de consultas entre los catorce signatarios de la Conferencia ginebrina sobre Laos y no tiene, por el momento, el proyecto de solicitar ayuda en gran escala de Occidente, según se ha dicho en círculos allegados al primer ministro.—Efe.

SITUACION EN CALMA

Vientian.— La situación en Laos permanece en calma desde hace 48 horas, pese a las las informaciones procedentes de fuentes occidentales, que informan de amenazas militares sobre Vientian Paksan.

PROPUESTA SOVIETICA

Moscú. — El Gobierno soviético ha propuesto hoy que las catorce naciones que han garantizado la neutralidad de Laos se reúnan en Ginebra el próximo mes para discutir la actual crisis laosiana.

La Agencia soviética Tass anuncia que ésta proposición de Moscú para que se realice una nueva conferencia de Ginebra fue sugerida a Gran Bretaña por el Gobierno soviético. Rusia y el Reino Unido desempeñaron la presidencia conjunta, en 1962, en la Conferencia sobre Laos en Ginebra. — Efe.

Comunicado hispano-francés sobre importantes proyectos estudiados por la Comisión de los Pirineos

Visita de la Infanta doña Cristina de Borbón al pabellón español de la Feria de Nueva York

Nueva York. (Corresponsal de "Efe").— La Infanta Cristina de Borbón, hija del Rey de España, Alfonso XIII, ha visitado el pabellón español de la Feria Mundial, acompañada de su esposo, el conde Marone, y sus dos hijas. Los condes de Marone almorzaron en el restaurante "Granada" del pabellón, y posteriormente, recorrieron en detalle las diversas salas acompañados por el comisario general de España, que ofreció a la Infanta un ramo de rosas rojas.

Después de presenciar la actuación de los Coros y Danzas de Yecla, que bailaban en esos momentos en el patrig principal del pabellón, la Infanta Cristina manifestó su deseo de fotografiarse junto a las componentes del grupo.

Posteriormente, asistieron en el teatro, a una representación del espectáculo flamenco "Zambra", los condes de Marone y sus hijas tuvieron constantes palabras de elogio para el pabellón de España, y al despedirse, felicitaron efusivamente al comisario general por el éxito conseguido en este gran certamen neoyorquino.—Efe.

COMUNICADO HISPANO - FRANCES

París. (Del corresponsal de "Efe", ENRIQUE LABORDE).— Se ha firmado en el Ministerio francés de Asuntos Exteriores, el comunicado final de la reunión de la Comisión internacional de los Pirineos. En él se dice que ha sido formulada una serie de recomendaciones encaminadas a mejorar las comunicaciones por carretera a través de los Pirineos, se han aprobado diferentes proyectos relativos, particularmente, a la construcción de un nuevo puente sobre el Bidasoa, en Behovia, y al acondicionamiento de carreteras de interés turístico. Por otra parte, la Comisión ha pedido que se inicie una coordinación, lo antes posible, para llegar a la realización de autopistas entre Bayona y San Sebastián y entre Narbona y Barcelona.

La Comisión ha recomendado también la próxima reunión en Madrid de una conferencia encargada de ultimar los detalles de un convenio general destinado a facilitar los movimientos de personas y mercancías a través de las fronteras.

Otro de los aspectos interesantes discutido en la reunión, ha sido la creación de una carretera que una Gavarnis, en Francia, situada ante la muralla pirenaica, con Ordesa, en España, cuyo parque nacional es punto de gran atracción turística.—Efe.

El Papa advierte contra la excesiva intervención estatal en la economía y la utilización de cargos en provecho propio

Una cortés y clara indirecta dirigida a los cristiano-demócratas de Aldo Moro

Audiencia de S. S. Paulo VI a Edward Kennedy

Roma. — Su Santidad el Papa Paulo VI, ha advertido cortesmente a los cristianos demócratas de Aldo Moro contra la excesiva intervención del Estado en la economía y contra la utilización de los cargos públicos en provecho propio.

La indirecta pero clara advertencia se incluye en una carta escrita en nombre del Papa por el secretario de Estado del Vaticano, Cardenal Amleto Cicognani y dirigida a la XXXV Semana Social de los católicos italianos. La carta, fechada el 14 del actual, pero hecha pública hoy, viene en un momento en que Moro se encuentra sometido a intensa presión por parte de sus correligionarios socialistas del Gobierno para que lleve a cabo grandes reformas sociales.

En la carta no se menciona, específicamente al Gobierno ni a ningún partido político, tratándose los problemas italianos en términos generales y a la luz de la Encíclica del fallecido Papa Juan XXIII y otros documentos papales.

Se cita en la carta la Encíclica "Mater et Magistra" de Juan XXIII según la cual las autoridades públicas tienen un carácter de orientación, estímulo, coordinación, de integración y que para suplir la actividad privada y deben permanecer subsidiariamente.

En la carta se manifiesta que la intervención de las autoridades públicas puede ser un deber sólo cuando la energía de los individuos aislados o en grupos se muestran incapaces de alcanzar ciertos objetivos encaminados al bien común o cuando no se avienen a subordinarse a los requerimientos del interés general.

Refiriéndose al parecer, a los recientes escándalos en varios centros italianos, en los cuales algunos funcionarios se han visto complicados en corrupción, en una parte de la carta se dice:

"Particularmente se debe hacer hincapié en la gran diferencia que existe en la responsabilidad de un simple ciudadano y la de los funcionarios que más directamente actúan en organismos que por su naturaleza están destinados a mejorar el bien de la comunidad. Nadie debe

(Pasa a quinta página)

La Medalla de oro de Fuentecén para D. Gratiniano Nieto Gallo

Le es concedido también el título de hijo adoptivo de dicha villa

La Corporación municipal de Fuentecén, en sesión plenaria, adoptó por unanimidad y aclamación el acuerdo de otorgar al Ilustrísimo Sr. Director general de Bellas Artes, don Gratiniano Nieto Gallo, el título de Hijo Adoptivo de dicha villa y Medalla de Oro, como público reconocimiento por los beneficios obtenidos para el Municipio por su intercesión.

Con dicho motivo nos complacemos en felicitar a nuestro ilustre paisano por la distinción de que ha sido objeto por la villa de Fuentecén.

Secuestro de la esposa del diputado gaullista Dessault, en París

El rapto lo hicieron tres enmascarados que golpearon al político y a su chófer

En misteriosas llamadas telefónicas piden un rescate de cien millones de pesetas y el canje de la señora Dessault por Salan

París.—Madame Marcel Dessault, esposa del diputado del partido U.N.R., ha sido secuestrada, a las 0,25 de esta madrugada delante del inmueble número 1 de la Avenida del Mariscal Maunoury.

Tres hombres enmascarados la han obligado a subir a su vehículo, que ha partido inmediatamente. El coche, según algunos testimonios, parece que se dirigió por la carretera del Oeste.

La Policía ha encontrado el coche amarillo «Citröen 19» en el que tres enmascarados raptaron a la esposa del diputado gaullista y famoso empresario aeronáutico Marcel Dessault, después de golpear y dejar inconscientes a éste y a su chofer con las culatas de sus revólveres.

La Policía informa que el rapto se realizó cuando el matrimonio regresaba a su residencia en el elegante suburbio del Bosque de Boulogne. Los tres asaltantes, empuñando sus armas, detuvieron el coche y tras derribar al marido y al chofer, obligaron a la señora Dessault a subir al «Citröen», en el que huyeron a toda velocidad, perseguidos, sin éxito, por algunos automovilistas que presenciaron de lejos el suceso.

Agentes investigadores, bajo la dirección personal del ministro francés del Interior, realizan activas gestiones e intensas batidas para descubrir a los asaltantes.

Aunque se descarta el móvil político del rapto y se espera que se produzca pronto una petición de rescate, no se excluye la posibilidad de que sea debido a una acción propagandística de la O.A.S.—Efe.

PIDEN CIEN MILLONES DE PESETAS

París. — A millones de francos antiguos —unos cien millones de pesetas— ha pedido una misteriosa voz masculina por el teléfono, como rescate de la esposa de Marcel Dessault, advirtiéndole que si se niega a pagar se la devolverán «cortada en pedazos», según informa un redactor de «Le Monde», que asegura haber recibido la llamada telefónica poco después del mediodía de hoy.

Por su parte, el general Dessault ha manifestado que en casa de su hermano Marcel no se había recibido llamada ni mensaje alguno de los raptores.

El redactor de «Le Monde» dice también que pidió al misterioso comunicante se identificara, pero que tan solo le contestó: «Los raptores representamos a una organización cuya finalidad es desposeer a quienes han ganado ilícitamente sus fortunas.—Efe.

(Pasa a quinta página)

Hoy, destile conmemorativo del XXV aniversario de la Victoria

Presidirá el capitán general

Conforme ha sido anunciado, hoy, a las doce, tendrá lugar el desfile conmemorativo del XXV aniversario de la Victoria.

El desfile, cuya iniciación se marcará por el toque de "atención general y marcha", ha sido organizado en tres agrupaciones:

Agrupación motorizada. — Compuesta por un Grupo de Obuses de 105/26, con Estandarte, del Regimiento de Artillería número 25; un Grupo de Obuses de 155/23, con Estandarte del Regimiento de Artillería número 24; un Grupo de Obuses de 203/25, con Estandarte del Regimiento de Artillería número 63; una Compañía de Zapadores del Batallón de la División número 62; y una Compañía de Transmisiones del Batallón de la División número 62.

Agrupación a caballo. — Compuesta por un Grupo de dos Escuadrones con estandarte, Escuadra y Banda del Regimiento de Caballería España 11.

Agrupación a pie. — Fomada por un Regimiento de Infantería, formado con Compañía Plana Mayor, dos Grupos de Combate, con Bandera, Escuadra Banda y Música del Regimiento de Infantería San Marcial número 7, y un Grupo de Combate del Regimiento de Garellano número 45; un Batallón de Cazadores de Montaña, con Bandera, Escuadra Banda y Música de la División número 62; Compañía de Esquiadores-Escaladores de la División número 62; una Compañía de las Unidades de Intendencia, con Estandarte, Escuadra y Banda; una Compañía de las Unidades de Sanidad; una Sección de la Guardia Civil; una Sección de la Policía Armada.

El itinerario será Avenida Conde de Vallellano, Plaza del Conde de Castro y calle de Valladolid, donde se encuentra la tribuna presidencial, desde donde presenciará el desfile el capitán general de la región y demás autoridades.

Previamente al desfile S. E. el capitán general pasará revista a las fuerzas, que estarán formadas en parada militar en el Paseo de la Quinta.

PASCUA DEL DEPORTISTA

Ayer culminaron los actos celebrados en nuestra ciudad con motivo de la "Pascua del Deportista". El grabado recoge el momento en que a la puerta de la Catedral, nuestro prelado doctor García de Sierra, ha recibido la antorcha olímpica portada por atletas desde San Pedro de Cardeña y que el deán, doctor Díez y Díez llevó hasta el altar mayor, ante la imagen de Santa María la Mayor.—(Foto FEDE)

Permanente alerta del ejército cubano ante la posibilidad de un ataque sorpresa

El presidente de Bolivia ha sido desafiado a duelo por su propio vicepresidente

Miami — Fuerzas armadas del Régimen castrista, conduciendo grandes camiones de transporte, están irrumpiendo en las poblaciones cubanas y apoderándose, violentamente, de los jóvenes mayores de 14 años a los cuales se secuestra con el propósito de engrosar las filas del llamado servicio militar obligatorio.

Según precisa la agencia A. I. P. el hecho, repetido en diversas localidades de provincias, está produciendo grandes alteraciones de orden público debido a la resistencia de las familias de los jóvenes.

En Santiago de las Vegas, (La Habana), un muchacho que escapó de uno de los camiones fue atropellado y muerto por el que le seguía ante los ojos espantados de su propia madre y la indignación de todo el pueblo que presenciaba el deprimente espectáculo.—Efe.

TODAS LAS TROPAS EN ESTADO DE ALERTA

La Habana. — El vice jefe del Gobierno castrista, Raúl Castro, hermano de Fidel y ministro de las fuerzas armadas, ha admitido que todas éstas se encuentran en estado permanente de alerta "ante la posibilidad de un ataque imperialista por sorpresa".—Efe.

PLAN SUBVERSIVO EN BOLIVIA

Miami. - Un plan para la instalación de un régimen comunista en Bolivia, que proyectaba, en particular, la liquidación física del presidente boliviano, Paz Estensoro, iba a ser aplicado a partir del 31 de Mayo, según ha declarado, en conferencia de Prensa un exmagistrado del Tribunal Supremo de Cuba, Albau Trelles, que afirma haber obtenido la información de una persona introducida en las altas esferas del Gobierno cubano. Señaló que el plan había recibido la aprobación de Fidel Castro durante la primera semana de Febrero último.—Efe.

REVUELO EN LA PAZ

La Paz. — Las informaciones procedentes de las agencias extranjeras según las cuales iba a producirse una insurrección comunista en Bolivia, alentada por Fidel Castro, ocasionaron gran revuelo en esta capital. Esta mañana, el presidente de la República convocó una reunión de emergencia en el palacio presidencial, reunión a la que asistieron los ministros del Gobierno, Defensa, Relaciones Exteriores y comandante en jefe de las fuerzas armadas, los cuales se encuentran deliberando y emitirán un comunicado oficial.

Lechín, vicepresidente de la República, declaró a la agencia United Press que se trataba de una "monstruosa calumnia", añadiendo que constituye una maniobra del presidente, Paz Estensoro, y del embajador norteamericano, Henderson, que forma parte de los preparativos para adoptar las subsiguientes represalias. Lechín concluyó negando ninguna relación con cualquier Gobierno extranjero, y dijo que los problemas políticos deben resolverse con otros métodos.—Efe.

RETO AL PRESIDENTE

La Paz. — El vicepresidente Juan Lechín ha desafiado a un duelo al presidente de la República, Paz Estensoro, indicando que "Paz desafió dos veces al pueblo boliviano, pero como hay que evitar derramamiento de sangre inocentefi estoy dispuesto a batirme con el presidente en cualquier terreno y con las armas que escoja Paz".

Este desafío ha causado inquietud en las esferas políticas.—Efe.

EVOLUCION PELIGROSA

Hamburgo.—La evolución del comercio de Alemania con Hispanamérica, ha sido calificada de peligrosa en un informe publicado por la Asociación Iberoamericana de Hamburgo, según señala el periódico "Die Welt". En 1963, las exportaciones descendieron en un 12,1 por ciento con respecto al año anterior y en un 20 en relación con 1961. También descendieron las importaciones alemanas de productos procedentes de dichos países.

Se cita como probable causa de este retroceso, el aumento de la competencia que ejercen sobre los citados mercados otros países como Francia, Checoslovaquia Italia, Inglaterra y Estados Unidos siendo también otras causas probables la escasez de divisas y las elevadas deudas que algunos países hispanoamericanos tienen contraídas con el extranjero.—Efe.

Jefatura provincial del Movimiento

Elección de consejero nacional por la provincia

A todos los militantes masculinos y femeninos que han de tomar parte en la elección que tendrá lugar en el día de hoy para la designación de consejeros nacionales del Movimiento, se les recuerda LA TOTAL LIBERTAD en la emisión del voto, de acuerdo con las instrucciones dictadas por la Secretaría General del Movimiento y con reiteración hecha pública por esta Jefatura provincial.

M.E.C.D. 2017

Postal

Una medida saludable

SIN ningún género de dudas, uno de los males que, urbanísticamente, sufre Burgos es el de haberse permitido, durante mucho tiempo, la edificación un tanto alegre allá donde a cada interesado le convenía y sin apenas otras limitaciones que las derivadas de insuperables circunstancias de orden económico o zonas lejanas del casco urbano a las cuales era imposible llevar los adecuados servicios.

Posteriormente, un plan de ensanche y reforma quedó como base de futuras obras de ese género. Mas en verdad no resulta difícil encontrar multitud de casos en que aquella esencial ordenación apenas si se tuvo en cuenta. Y más aún tampoco son escasas las anomalías que en materia tan importante presentaba Burgos como nuevos atentados a leso urbanismo y a otra serie de principios no menos dignos de tenerse en cuenta.

Por fortuna, parecen haber cambiado las cosas. Y recientemente, el Ayuntamiento ha sancionado severamente —incluso con orden de demolición— a determinado propietario que se ha excedido en cierta construcción, mientras, por otra parte, se adoptaba idéntica decisión en otro caso, porque el proyectado afectaba a factores estéticos íntimamente relacionados con la zona más típicamente monumental de la ciudad.

Nos agrada, en verdad, ese rigor. Porque se trata de una medida saludable, tanto en un orden punitivo como en cuanto a ejemplaridad para el futuro.

BURGENES

De los Centros oficiales

OBRA SINDICAL "EDUCACION Y DESCANSO"

DEPARTAMENTO RESIDENCIAS. — Se pone en conocimiento de todos los afiliados a la Obra Sindical "Educación y Descanso", que se halla abierto el plazo de admisión de solicitudes de Residencias de Verano, pudiéndolas presentar en la Secretaría de su respectivo Sindicato o en la Obra, San Pablo número 8, donde pueden interesar las aclaraciones oportunas.

Como orientación se adelanta la siguiente información: Ciudades Sindicales de Marbella y Tarragona: Existen plazas para los turnos comprendidos entre el 28 de Junio y el 22 de Octubre. Residencia familiar de Perlora (Oviedo): Existen plazas para los turnos comprendidos entre el 5 de Julio y el 12 de Octubre: Residencias familiares de Ortiz de Zárate (Sobrón-Alava), Santander y Plencia: Existen plazas para los turnos comprendidos entre el 1 de Julio y el 18 de Septiembre. Residencia familiar de Luis Fernando Oriol (Sobrón-Alava): Existen plazas para los turnos 4, 5, 6, 8 y 9. Residencia familiar de El Escorial: Existen plazas para los turnos 4, 6 y 8. Residencia familiar de Navacerrada: Existen plazas para los turnos 5 y 7. Todos estos turnos están comprendidos entre el 1 de Julio y 30 de Septiembre.

Residencias femeninas: Existen plazas para los turnos 7 en Santa Cruz de Mera (La Coruña); 8 en Deva (Guipúzcoa); 3 y 5 en Ribadesella (Oviedo); 3 en Santander y 5 en Castro Urdiales.

Residencias masculinas: Existen plazas para los turnos 4 y 6 en Blanes (Gerona) y 4 y 7 en Fuenterrabía (Guipúzcoa).

Plazo de admisión de instancias: Para los turnos comprendidos en el mes de Julio, hasta las dos de la tarde del día 6 de Junio. Para los turnos del mes de Agosto y siguientes, también se admiten instancias cuyo plazo se cerrará cuando esta Obra lo estime conveniente y que se dará a conocer oportunamente.

CALENDARIO DE TURNOS

a) Ciudades Sindicales de Marbella y Tarragona:

Turno tercero, del 28 de Junio al 12 de Julio, 15 días; cuarto, del 15 de Julio al 29 de Julio, 15 días; quinto, del 1 de Agosto al 15 de Agosto, 15 días; sexto, del 18 de Agosto al 15 de Agosto, 15 días; séptimo, del 4 de Septiembre al 18 de Septiembre, 15 días; octavo, del 21 de Septiembre al 5 de Octubre, 15 días; noveno, del 8 de Octubre al 22 de Octubre, 15 días.

La Ciudad Sindical de Tarragona comienza su funcionamiento en el tercer turno y termina el octavo.

b) Residencia familiar de Perlora (Oviedo):

Turno tercero, del 5 de Julio al 19 de Julio, 15 días; cuarto, del 22 de Julio al 5 de Agosto, 15 días; quinto, del 8 de Agosto al 22 de Agosto, 15 días; sexto, del 25 de Agosto al 8 de Septiembre, 15 días; séptimo, del 11 de Septiembre al 25 de Septiembre, 15 días; octavo, del 28 de Septiembre al 12 de Octubre, 15 días.

c) Residencias restantes:

Turno tercero, del 1 de Julio al 15 de Julio, 15 días; cuarto, del 17 de Julio al 31 de Julio, 15 días; quinto, del 2 de Agosto al 11 de Agosto, 10 días; sexto, del 13 de Agosto al 22 de Agosto, 10 días; séptimo, del 24 de Agosto al 2 de Septiembre, 10 días; octavo, de 14 de Septiembre al 18 de Septiembre, 15 días; noveno, del 20 de Septiembre al 4 de Octubre, 15 días.

En la Residencia familiar de Santander y femenina de la misma localidad el turno tercero será del 26 de Junio al 10 de Julio, y el cuarto, del 12 al 26 de Julio, quedando el resto de los turnos de acuerdo con el calendario general.

DELEGACION DE HACIENDA

LIBRAMIENTOS.— Jesús Zamora Gutiérrez, Ascensión Miguel, Isabel Antón Ortega, Luis Novo Lorenzo, Moisés Sánchez Martínez, Mariano Calleja, Pedro Martín Abad, María Rosario Hernando, Carmen Poza Martín, Central Lechera, Luis Valdivielso, Patrocinio Arroyo Arroyo, Valentín Martínez Lozano, Ricardo Ortiz Bárcena y Antonio Peña Martínez.

†

Las misas que se celebren el próximo martes, día 26, a las ocho y media, diez y diez y media, en la iglesia parroquial de San Lesmes Abad y en Villafría, a las ocho y media, serán aplicadas en sufragio del eterno descanso del alma de

LA SEÑORA

Doña Balbina Gil González

que falleció el día 24 de Mayo de 1960

Q. E. P. D.

Su esposo, don Angel Pérez y demás familia, ruegan la asistencia a alguna de estas misas, por lo que les anticipan las más expresivas gracias.

†

PRIMER ANIVERSARIO

EL SEÑOR

Don Laureano Bañuelos Fonturbel

(Maestro nacional que fue de Los Ausines)

Falleció el 22 de Mayo de 1963, después de recibir los Santos Sacramentos y la Bendición Apostólica

Q. E. P. D.

Sus hijos, doña María Cruz, doña Francisca, don Federico y doña Delfina; hijos políticos, don Antonio Utrera, doña María Antonia Ramón y don Faustino García; hermanos, don Enrique y Sor Alejandra; nietos, sobrinos, primos y demás familia

Suplican una oración por el alma del finado y la asistencia al funeral que tendrá lugar, mañana lunes, a las diez de la mañana, en la parroquia de San Cosme y San Damián, por lo que les anticipan las gracias.

Burgos, 24 de Mayo de 1964.

El arzobispo de Burgos y obispo de Calahorra han concedido indulgencias en la forma acostumbrada.

BURGOS AL DIA

** NOTICIAS **

MOVIMIENTO DEMOGRAFICO.— Durante el día de ayer, se verificaron en el Registro Civil las siguientes inscripciones:

Nacimientos: María Antonia Cruz y Berlanga, Angel Fermín y Fernández, José Antonio Arauzo y Ortega, Miguel Angel García y Velasco, Valentín Barroso y Tejero, María Teresa Prieto y Herrera, Francisco Javier Ureta y López, Olga Ortega y Monedero, María Encarnación Martínez y Martínez.

Matrimonios: Don Manuel Batalla y Montero de Espinosa con doña María Junco y Petrement, mañana a las seis, en la Catedral; don Isaac Mariscal y Gallo con doña Juliana Fernández y Pérez, hoy a las doce y media, en la Capilla de San José; don Andrés Villena y Caballero con doña María del Carmen Pastrana y Ayundez, mañana a las cinco, en la parroquia del Santísimo Cristo (Catedral).

Defunciones: Felipe Hurtado, de Burgos, dos meses, Travesía Escuelas, 17.

PAVIMENTACIONES APROBADAS.— La Comisión provincial de Urbanismo, en su última reunión —y según indica el Boletín Oficial de la Provincia—, aprobó los expedientes de pavimentaciones de las calles de Benedictinas de San José, Calvario, del acceso desde el Campo municipal de Deportes a la carretera nacional Madrid-Irún; calles de Castrojeriz, Emperador, Francisco Sarmiento; acceso de la calle del General Mola a la Travesía nacional Madrid - Irún, en la calle de San Pablo; avenida de Sanjurjo; calles de Martín Antolínez, Melchor Prieto, Santa Casilda, Petronila Casado, San Pedro y San Felices y Villalón.

TRANSISTORES

Desde 1.000 Ptas. Primeras marcas. Un año garantía. Plazos y contado.

COMERCIAL VELO MOTO

RATEROS DETENIDOS. — La Policía de Burgos ha detenido y puesto a disposición del juez, a un ladrón contumaz, calificado como "topista". Este delincuente se había introducido en un establecimiento de bebidas, al final de la calle de Las Calzadas, saltando a un patio y quitando el cristal de una de las ventanas del local. Ya dentro, se apoderó de diez paquetes de tabaco, de dos chorizos, de una botella de wisky y otra de coñac, y de una pequeña cantidad de dinero.

Luego, tranquilamente, salió a la calle por la puerta grande del establecimiento.

La Policía ha conseguido recuperar la mayor parte de lo sustraído por el delincuente. Se trata de un ladrón profesional.

—También la Policía de Burgos ha detenido a un gitano que cometió una estafa en León por el procedimiento de la venta de telas. El "calé" reside, habitualmente, en Burgos, y ha sido puesto a disposición de la autoridad judicial.

—Un muchacho, amigo de lo ajeno, vió una motocicleta —recién reparada— en el exterior de una tienda de la calle de Vitoria. Cogió la máquina, para darse un paseo, y al llegar hasta Villafría, chocó contra unos bidones, resultando con erosiones en la cara. El "caco" dejó abandonada la "moto" con desperfectos que fueron tasados en 16.000 pesetas.

El dueño de la moto denunció la desaparición de la máquina, que al fin, ha encontrado y los policías han localizado al desaprensivo.

20 países participan en la VI Proyección Internacional de Cine Documental que dará comienzo mañana en nuestra ciudad

Como el pasado viernes adelantábamos a nuestros lectores, la Caja de Ahorros del Círculo Católico ofrecerá en nuestra ciudad su sexta edición de la Proyección Internacional de Cine Documental, con participación de veinte países y que dará comienzo mañana, lunes, día 25, hasta el 6 de Junio próximo.

El turismo, la industria, la agricultura, las costumbres, etc. recogidos espléndidamente por las cámaras dentro de la más pura técnica cinematográfica, desfilarán por la pantalla del Salón de la Caja del Círculo, a través de los magníficos documentales que, según nos consta, han enviado las naciones participantes.

Como en años anteriores se darán dos proyecciones diarias, a las seis y a las ocho de la tarde. Las invitaciones podrán ser retiradas todos los días por los impositores a partir de las nueve de la mañana en todas las oficinas que en la capital tiene esta Caja de Ahorros (Miranda 5, Hondillo, Avenida del Cid y Gamonal), no permitiéndose la entrada a menores de 16 años.

La proyección de mañana, lunes, día 25, estará dedicada a Suiza, con los documentales: «Quien dice Ski, dice Suiza» y «El Rey suizo; Portugal, con el film corto «Caminos de Portugal» y Brasil, que participa por primera vez, con el corto «Acero y humanidad».

ACCIDENTES DE TRAFICO.—Con daños materiales por valor de unas 64.800 pesetas resulto el camión matrícula BU-15.023 que chocó contra un árbol en Belorado al romperse la dirección del vehículo. Su conductor Jesús López López, vecino de dicha localidad, salió lleso, produciéndose distintas lesiones su acompañante y dueño de la carga de trigo que aquél transportaba, Félix Cuende Eterna, vecino de Redecilla del Camino.

—En la carretera de Salas-Cenicero, término municipal de Castrovido, chocaron los camiones matrículas M-62.932 y SO-4.678 que conducían Pedro de la Torre y Carmelo Calonje Sanz, vecinos de Barbadillo de Herreros y Soria, respectivamente.

No hubo que lamentar desgracias personales, y el primer vehículo presentaba desperfectos valorados en unas 4.800 pesetas.

PREPARADOS DE ESTRICNINA. — Por el gobernador civil de la provincia se autoriza a los alcaldes de Tejada, Quintanaélez y Doroño, para que a partir del corriente, puedan proceder a la colocación de preparados de estricnina por dichos términos, al objeto de exterminar los animales dañinos que merodean por los mismos.

BOLETIN METEOROLOGICO comprensivo de los datos recogidos ayer en el Observatorio del Instituto de Enseñanza Media.

Barómetro. — A las ocho de la mañana, 685,6; a las dos de la tarde, 685,4; a las siete de la tarde, 684,1.

Temperatura ambiente.— Máxima, 16,4 grados, a las 18,30 horas; mínima, 6,8 grados, a las 4,30 horas.

Dirección y velocidad del viento. — A las ocho de la mañana, E—9 kilómetros; a las dos de la tarde, SW—9 kilómetros; a las siete de la tarde, W—14,4 kilómetros.

Humedad, 31 por ciento.

FARMACIAS DE GUARDIA. Martíno: Mata, plaza de José Antonio, 12; Gómez Bermúdez, San Pedro y San Felices, 14 y Del Río, Diego-Laínez, 16.

Mañana, lunes. — Barriocanal, Cardenal Segura, 8; Pascual, Barriada Illera-Plaza Mayor, 32 y De Domingo, General Mola, 32.

NIÑA ATROPELLADA POR UN AUTOMOVIL. — El automóvil matrícula BI-34-788 que conducía el vecino de Bilbao Juan Antonio Palenzuela Trullós, atropelló a las dos de la tarde de ayer, en Rubena, a la niña de doce años María del Carmen Blanco Alegre, residente en dicho pueblo, la cual sufrió heridas de pronóstico reservado.

Fue curada por el médico de la localidad.

EL CUPON PRO-CIEGOS.— En el sorteo celebrado en el día de ayer resultó premiado con 500 pesetas, el número 284 y con 50 pesetas, todos los números terminados en 84.

Si otro vehículo ha de adelantar al tuyo, facilita su maniobra. No «hagas carreras». Modera tu velocidad. Guarda tu derecha.

Doscientos niños burgaleses inválidos o enfermos irán a Lourdes en peregrinación

Una idea hecha realidad.-La audición de los niños.-Asistencia sanitaria de la Peregrinación.-Burgos colabora en todos los órdenes

Falta solamente una semana para que se inicie la Peregrinación que llevará al Santuario de Lourdes a doscientos niños enfermos o inválidos de nuestra ciudad y provincia. Tan sólo hace unos meses la idea era una vaga ilusión en la mente de don Ramón Alonso, y hoy está a punto de convertirse en emocionada realidad. El domingo próximo, día 31, los burgaleses tendrán ocasión de ver cómo empieza a desarrollarse, cuando a media tarde vayan llegando a Burgos todos los niños de la provincia, que han de tomar parte en la peregrinación.

La idea fue lanzada a través de la emisión infantil de Radio Popular "Un ángel en la antena" y Burgos entero la recogió, proporcionando la base económica suficiente para facilitar el deseo de llevar a Lourdes a los niños, sin sacrificar las modestas economías de sus familiares. Así se ha llegado al momento actual en que, la suma de todas las aportaciones, ha alcanzado las 248.000 pesetas, conseguidas a través de entregas generosas de niños y mayores, pobres y ricos, que enviaron sus donativos con el auténtico afán de hacer posible la ilusión que los niños están acariciando, de trasladarse a Lourdes para rezar a la Señora.

Dadas las especiales circunstancias que concurren en los niños que peregrinan, se han estudiado y previsto hasta los más mínimos detalles, y, entre ellos, uno de los principales: la adecuada asistencia médico-sanitaria. La prestarán tres médicos, veintiséis religiosas enfermeras y un nutrido grupo de enfermeros y enfermeras, todos los cuales, desde el primero hasta el último, se han ofrecido desinteresadamente para prestar su ayuda, que, como puede suponerse, ha de ser eficaz y necesaria. También está previsto el transbordo y traslado de los enfermos en Lourdes, cuya operación correrá a cargo de los camilleros de San Juan de Luz.

Pero lo admirable es que las colaboraciones no han sido exclusivamente económicas, sino personales. Además de los Departamentos de Cáritas, ofrecieron y prestaron sus esfuerzos la Juventud Obrera Católica, el Grupo Femenino de Scouts, Cursillistas de Cristiandad y Cruz Roja. La participación de esta benemérita Institución se va a extender desde desplazar a los pueblos, el próximo domingo, a sus ambulancias y camilleros, para trasladar a Burgos los niños enfermos, hasta llevar a Lourdes en ambulancia a dos niños que por su estado precisan especiales atenciones. También tiene prevista la instalación de un puesto de socorro en la Estación de ferrocarril, el día 1.º por la mañana, hasta el momento de la partida del tren especial.

Aparte de ésto, se cuenta con el ofrecimiento de cuarenta propietarios de coches, que en la tarde del domingo 31 irán por los pueblos de la provincia recogiendo a niños integrantes de la peregrinación, para concentrarles en Cáritas.

Allí les veréis al caer la tarde, comenzando a vivir su gran ilusión; con sus pensamientos en Lourdes y, muchos de ellos, en su Primera Comunión en la Gruta; con sus enfermedades, con sus dolencias y con su gran corazón. Agradeciendo a Burgos el haberles hecho posible este gran sueño de amor y de fe.

Burgos entero lo quiso. Como decía un sobre anónimo, recibido con un donativo de 1.500 pesetas: "Para que vean lo que yo no ví, y con el ruego de su oración inocente y por eso valiosa...".

El Orfeón Burgalés cantará hoy en la misa de la fiesta de la Virgen de la Alegría

El grupo de Danzas tendrá dos intervenciones en Palencia

Hoy, el laureado Orfeón Burgalés, a las once de la mañana y en la iglesia de San Nicolás, cantará la misa conmemorativa de la fiesta de la cofradía de la Virgen de la Alegría.

Por su parte, el grupo de danzas del Orfeón Burgalés se trasladará, hoy a las diez de la mañana, a Palencia y actuará en el colegio La Salle de los Hermanos de las Escuelas Cristianas, donde tendrá lugar un sentido homenaje en honor del Reverendo Hermano Julián, prefecto que fue del mismo Colegio lasaliano en Burgos. El mismo grupo de danzas, bajo la dirección de su maestro, don Justo del Río, intervendrá por la tarde en el XII Festival de Música, Danza y Deporte que se celebrará en la plaza de toros de la ciudad hermana para conmemorar los XXV años de la paz española.

El grupo de danzas del Orfeón, que lleva un selecto repertorio, estará constituído por doce muchachas y otros tantos muchachos, un gaitero y un redoblante. Irá con ellos una comisión de la Junta directiva del Orfeón Burgalés.

Asimismo, el Orfeón Burgalés tendrá una intervención coral en la iglesia de San Esteban, en la festividad del Corpus y el domingo 7 de Junio actuará en Palencia.

Gafas sol

Inmenso surtido

Gafas sol graduadas

Cristales seis colores a elegir, fabricación propia

Aparatos auditivos

Modelos exclusivos

Lentillas corneanas

De importación

OPTICA INTERNACIONAL

Guillermo Frühbeck - Espolón, 30

OBRA CULTURAL DE LA CAJA DE AHORROS DEL CIRCULO CATOLICO

Mañana, en la VI PROYECCION INTERNACIONAL DE CINE DOCUMENTAL, presentación de SUIZA, PORTUGAL y BRASIL con la proyección de los siguientes documentales:

QUIEN DICE SKI, DICE SUIZA
EL REY SUIZO
CAMINOS DE PORTUGAL
ACERO Y HUMANIDAD

en sesiones de 6 y 8 de la tarde en el salón de la Caja.

Las invitaciones pueden recogerse por la mañana a partir de las nueve, en las oficinas que la Caja de Ahorros del Círculo tiene en la capital. No se permitirá la entrada a menores de 16 años.

Guía del radioyente

Radio Castilla

12,00: Santa Misa para enfermos retransmitida desde la iglesia de San Lesmes Abad, Patrón de Burgos. 12,45: Astronomía. Santoral. Saludo musical.

SOBREMESA.—13,00: Discomanía, por Raúl Matas. 13,30: Discos dedicados. 14,00: Estrenos musicales: Los Tymes. 14,15: Noticias locales. 14,20: Tres minutos con Aimable y su acordeón. 14,30: Retransmisión del diario hablado de Radio Nacional de España. 15,00: Discos dedicados.

TARDE.—17,00: Músicos célebres: Tchaikowsky (Sinfonía Patética). 18,00: La hora de la zarzuela: María de la O, de Lecuona. 19,00: Tú y la música. 20,00: Pista de baile. 20,30: Carroussell deportivo. (Crónicas).

NOCHE.—21,00: Santo Rosario dominical. 21,30: Rueda de melodías. 22,00: Retransmisión del diario hablado de Radio Nacional de España. 22,15 Noticias locales. 22,30: De ayer y de hoy. 22,40: Exitos del momento. 23,00: Feria taurina de San Isidro. 23,15: Revista Deportiva. 23.45: Concierto para la noche. 24,00: Cierre.

Radio Popular

Primer programa. — 10,00: Primeros compases. 10,10: Con la Prensa bajo el brazo. 10,20: Buenos días, Burgos. 10,30: Apunte litúrgico. 10,40: Voces que son oración. 11,00: Santa misa para enfermos e impedidos. 11,45: Pequeño concierto. 12,00: Angelus. 12,01: Pequeña parada musical. 12,15: Marchas militares españolas. 12,30: Retransmisión, desde Madrid, del desfile conmemorativo de los XXV años de paz española. 13,30: Felices los tenga usted, I. 14,30: Diario hablado de Radio Nacional de España.

Segundo programa. — 15,00: Radiorama. 15,30: Mensaje en alta fidelidad. 15,45: Felices los tenga usted, II. 17,00: "El circo de los niños". Audición infantil. 18,00: Acuarela del Brasil. 18,30: Caja de música.

Tercer programa. — 19,00: Angelus. 19,02: Diálogo para una voz. 19,05: La zarzuela española: Selección de "Doña Francisquita", de Vives. 20,00: Discografía. 20,30: Santo Rosario en familia y ejercicios del mes de Mayo. 21,00: El séptimo día. 21,30: Imágenes musicales de los Países Bajos. 21,45: Ritmo alegre. 22,00: Diario hablado de Radio Nacional de España. 22,20: Música de España. 22,30: Noticiario. Boletín informativo de noche. 22,45: Pentagrama trotamundos. 23,00: Retablo en las ondas: "El gran teatro del Mundo", de Calderón. 0,00: La danza de las horas. 0,02: Palabras para el silencio. 0.05: Cierre de la estación.

VIDA RELIGIOSA

Santoral

SANTOS DE HOY

Domingo de la Santísima Trinidad. Ss. Vicente Lerín, pb., Susana, Marciana, Vicente mrs.

Misa, con rito de primera clase y color blanco, de la Santísima Trinidad, segunda oración Et famulos.

SANTOS DE MAÑANA:

Ss. Gregorio VII, Urbano, mr., papas; María Magdalena Sofía Barat, fdra.; Dionisio, ob.; León, cf.

Misa con rito de tercera clase y color blanco, de S. Gregorio, segunda oración de S. Urbano, tercera Et famulos.

SANTOS DEL MARTES

Ss. Felipe Neri, fdr.; Eleuterio, p.; Felicísimo, Paulino, mrs.; María Ana de Jesús de Paredes, vg.

Misa con rito de tercera clase y color blanco, de S. Felipe Neri, segunda oración de San Eleuterio, tercera Et famulos.

Cultos

SAN LESMES. — Cultos de la Cofradía de San Miguel y San Bernardino. Por la mañana, misa a las once con plática.

Cultos finales de la Novena de la Medalla Milagrosa. Por la tarde, a las ocho, con sermón por don Jenaro Galajares, bendición, reserva y salve final.

MADRES TRINITARIAS. — Fiesta de la Santísima Trinidad. A las once, misa solemne sermón y exposición. Por la tarde, a las seis con procesión, bendición y reserva.

Los sermones de la mañana y de la tarde están a cargo del R. P. Cristóbal, S. J.

CARMEN. — Cuarto domingo del mes. Función mensual de la Archicofradía del Niño Jesús de Praga. Por la mañana a las nueve, misa de Comunión general.

Por la tarde, a las cinco, culto infantil al Milagroso Niño, con breve función y procesión. A las ocho, función eucarística, exposición de S. D. M., bendición y reserva, dándose al final a adorar la imagen del Divino Infante.

Asociación de las Jóvenes de Acción Católica

Hoy, domingo, día 24, a las cinco y media de la tarde y en la Capilla del Círculo Católico, Concepción, 15, tendrá lugar el Retiro mensual para todas las militantes.

Se invita a cuantas jóvenes deseen asistir.

Apostolado de la Oración

Junta general

En la iglesia de la Merced, a las cinco de la tarde, se celebrará hoy domingo, D. m., la Junta general del Apostolado de la Oración, a la cual se invita a todos los asociados.

Asimismo a la misma hora tendrán lugar las juntas mensuales de caballeros y señoras celadoras.

El R. P. Director ruega a todos los asociados acudan a dicha Junta, dando así una prueba señalada de amor al Sagrado Corazón.

Donde no haya paso marcado o protegido, el peatón debe cruzar por las esquinas o bocacalles, prestando atención a las señales luminosas o manuales que hagan los conductores de los vehículos, para saber la dirección que van a seguir.

Hacia la construcción del Colegio Menor

Ocho días de plazo para reclamar contra el pliego de condiciones

El "Boletín Oficial de la Provincia" inserta un anuncio del Consorcio de Acción Cultural de Burgos, abriendo un plazo de ocho días para presentar reclamaciones contra el pliego de condiciones por el que habrá de regir la contratación de las obras de construcción de un Colegio Menor, según el acuerdo que en su día adoptó la Diputación provincial.

El niño subnormal no es un problema de compasión y alejamiento sino de recuperación para la Sociedad.

Calificación moral de espectáculos

COLISEO. — "Gritos en la noche" (3) y "Tu marido ese desconocido" (3).

AVENIDA. — "Gringo" (2).

CORDON. — "Operación embajada" (3).

GRAN TEATRO. "Juego y crimen" (3).

CALATRAVAS. — «Ojos sin rostro» (3) y «Atrapa a un ladrón» (2).

ASTORIA. — «El asesino» (3. R.) y «No somos ángeles» (3).

REX. "Regresa un desconocido" (3) y "Confidencias de medianoche" (3).

CONSULADO. — "Venganza siciliana" (3).

GOYA. — "Noches de circo" (3R).

1, niños; 2, mayores de 14 años; 3, mayores de 18 años; 3 R, mayores de 18 años con reparos y 4 gravemente peligrosa.

M.E.C.D. 2017

EL MUNDO EN OCHO DIAS

Por Tomás CERRO CORROCHANO

CUANDO, en 1962, se produjo la crisis yankirrusa sobre Cuba, con la retirada soviética, se abrió un período de tranquilidad mundial que contrastaba fuertemente con la guerra fría de los años anteriores. La URSS que, siempre, sin excepción, ha retrocedido cuando el Occidente ha hecho un propósito resuelto de resistir sus agresiones, sufrió en esta ocasión una pérdida de prestigio tan estrepitosa y humillante, que todavía no se ha repuesto del golpe.

Subsisten, sin embargo, dos focos de inquietud para el Mundo entero, en los que los Estados Unidos desempeñan un papel de protagonistas y en los que, por desgracia, no parecen muy claras las perspectivas. Uno es la Cuba comunista. Otro es la región sudoriental de Asia, especialmente en el Vietnam del Sur y Laos.

La historia de Cuba comunista de Castro —iniciada en 1959— es en cierto modo, la historia de una serie de errores norteamericanos realmente inconcebibles. Todo el gritería de estos días sobre invasiones, si no va a ser seguido de realidados positivas, ¿no constituye un nuevo error?

Es cierto que, desde 1954, en que los norteamericanos sucedieron a los franceses en Indochina, actúan allí prácticamente sólos, en medio de la indiferencia, cuando no de la hostilidad de sus propios aliados occidentales.

Ahora mismo, en la reciente reunión ministerial de la OTAN, la petición yanki de ayuda, no militar, pero sí económica, humanitaria y política para evitar que el Vietnam meridional caiga en poder rojo, no ha tenido eco, salvo en Alemania, que ha prometido enviar personal y material sanitario.

Pero es el caso que los enormes gastos norteamericanos y la actuación de veinte mil técnicos, instructores y pilotos de la misma nacionalidad, no han conseguido impedir los progresos comunistas. El "Journal de Géneve", comentando el caso, pone de relieve que, pese a todo, los comunistas vietnamitas, salvo las ciudades y, de día, las vías de comunicación, amenazan peligrosa y constantemente la totalidad del país. Y teme que la opinión pública norteamericana, que comienza ya a inquietarse, acabe por imponer la tesis de la pacificación por medios políticos y diplomáticos.

SITUACION CRITICA EN EL SUDESTE ASIATICO :—: :—:

El ministro de Defensa norteamericano, Mc Namara, ha atravesado Saigón con un chaleco de protección contra las balas, y se ha bañado en una piscina rodeada de centinelas yankis con el dedo en el gatillo. Parece ser que su informe a Washington sobre la situación vietnamita, no va a ser otra vez tan optimista como la anterior, ni aún siquiera la mitad. Por de pronto, el presidente Johnson ha pedido al Congreso un aumento de 125 millones de dólares para la ayuda económica y militar. La situación en el Vietnam del Sur empeora día a día. No estaba la clave de las dificultades, pues, en los hermanos Ngo. Y su caída, en vez de arreglar nada, ha llevado en pocos meses al país al borde de la catástrofe.

No es más halagüeña la situación de Laos. Hace apenas un mes, como recordarán los lectores, el general Kouprasit dió un golpe de Estado y anunció su decisión de combatir a fondo a los comunistas. Washington declaró su "categórica oposición" al nuevo régimen y su deseo de un "inmediato restablecimiento de los neutralistas en sus funciones". El golpe militar fracasó. El primer ministro Suvana Fuma, volvió al Poder. Ahora los comunistas han desencadenado una ofensiva a fondo contra él. Y Laos —236.000 kilómetros cuadrados, cerca de dos millones de habitantes— se halla en más peligro que nunca de caer bajo el dominio rojo.

Es posible que la tragedia no se consume inmediatamente. Para los demócratas norteamericanos, pudiera constituir un desastre electoral. Para el resto del Sureste asiático, sería un nuevo paso hacia la pérdida de una libertad que arrastraría el derrumbamiento definitivo de la influencia occidental en esta zona del Mundo. Para el prestigio de los Estados Unidos significaría, tras la pérdida de media Europa y China, un golpe de excepcional dureza. Durante 1964 es de suponer que nada irremediable ocurra, salvo, claro está, la caída de nuevos territorios y, sobre todo, nuevas poblaciones en una esclavitud de la que ya no se sale nunca. Después, o se produce un cambio radical en la política norteamericana, o todo es posible. Y más que posible.

LAOS :—: :—: :—: :—: :—:

Volvamos a Laos. El 23 de Julio de 1962, fue neutralizado en Ginebra. Hasta entonces, las figuras centrales de la política laosiana eran tres príncipes: el occidentalista Bum Um, el neutralista Suvana Fuma y el comunista Sufananuvong (medio hermano del anterior). A partir de entonces, bajo la presidencia de Suvana Fuma, se constituyó un Gobierno "nacional", con los comunistas dentro, que entre otras asumieron la cartera de Propaganda. Se habló de "unificación", de "neutralización", de "pacificación". Se habló con la tenacidad ciega del que quiere engañarse a sí mismo. Porque es el caso que ya en 1957, había concertado Suvana Fuma, un acuerdo semejante con los comunistas de su hermano y éstos lo quebrantaron inmediatamente. La eterna historia.

Si los lectores de esta sección tuvieran la curiosidad de repasar la correspondiente a la semana del 11 al 17 de Junio de 1962, se encontrarían con esta frase: "Hemos dicho varias veces —y precisamente hablando de Laos— que es preferible repartir un país con los comunistas que darles participación en un Gobierno. El golpe de Praga no está tan lejos como para no acordarse de él. Ni lo ocurrido con la China de Chan Kai-Chek, tampoco. Nos cuesta mucho trabajo ver la cuestión con optimismo". Hace apenas un mes —parodiando a un célebre político monárquico— titulábamos el comentario sobre la intervención yanqui en favor de Suvana Fuma y contra los militares lispuestos a dar la batalla decisiva a los rojos "Neutralidades que matan".

Comentando la situación en esta zona decía recientemente "Le Monde": "Diez años después de Dien Bien Fu, los Estados Unidos se encuentran comprometidos en el Vietnam en una guerra de importancia creciente día a día y en la que se encuentran con problemas familiares a los franceses: enemigo inaprehensible, población indiferente si no hostil, ejército sin fe. Poco tiempo antes del asesinato de Kennedy, Washington había creído poder anunciar una disminución progresiva de su participación en esta lucha. Hoy su sucesor tiene que reclamar al Congreso un aumento del 25 por 100 de los créditos destinados a ella. Y el crítico militar del "New York Times" escribe que los Estados Unidos tendrán que escoger probablemente entre el empleo de fuerzas combatientes norteamericanas y acciones contra el Norte, o la retirada" Es difícil disimular la gravedad que la situación de Laos y el Vietnam del Sur reviste. Y contrista el ánimo. Porque pensar que los Estados Unidos, de verdad, no pueden resolver esta cuestión, resulta inconcebible.

LA CAPSULA GEMINI

El astronauta norteamericano Nell Armstrong examina la cápsula "Gémini" en la "Sala Blanca" de la torre de lanzamiento de la plataforma 19, en Cabo Kennedy (Florida). Posteriormente el vehículo portador "Titán II" colocó la cápsula biplaza, no tripulada, en órbita terrestre baja. Este vuelo efectuado en Abril fue el primero en la serie Gémini que es un programa intermedio entre los vuelos orbitales de la cápsula monoplaza Mercurio y los vuelos lunares con tres tripulantes. — (Foto USIS).

ESPUMA DE LA SEMANA

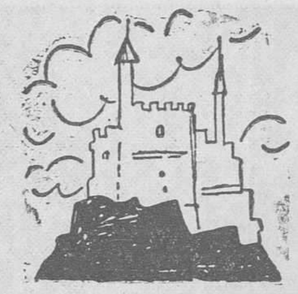

LOS CASTILLOS EN LA EPOCA ACTUAL

Los castillos tuvieron en su tiempo su utilidad innegable, pero ¿ahora?, ¿para qué puede servir un edificio colosal, antihigiénico, inconfortable como es un castillo?

Sin embargo, los castillos requieren gastos para su sostenimiento. Por eso, sin duda, algunos propietarios de castillos, en Francia han aguzado el ingenio y han encontrado la forma de sacar utilidad de aquellos.

En Inglaterra había el mismo problema. En uno y otro país le han resuelto de diferente forma.

Los propietarios de castillos ingleses sacan de ellos cierta utilidad, permitiendo que los curiosos les contemplen por dentro y por fuera, como se contempla un museo y por hacer tales visitas pagu cada visitante algunos shillings. Los castellanos franceses emplèan otro procedimiento aunque dirigido al mismo fin.

Se han reunido 38 propietarios de castillos. Han formado una sociedad con el nombre de "Castel et Camping" y habilitan las colosales y medievales residencias para Camping.

Los castillos son residencias antiquísimas. El camping es una forma modernísima que emplean los turistas para pernoctar de forma barata. Los castillos viven un nuevo avatar. Y de paso sus propietarios, sacan alguna utilidad de tales mansiones.

EL BARCO DEL ALMIRANTE NELSON

Inglaterra es un país que ama los barcos y ama la tradición. Ese doble amor se junta en el comportamiento que sigue respecto al barco "H. M. S. Victory", la nave histórica en la que luchó Nelson en la célebre batalla de Trafalgar.

Es el barco más antiguo de Inglaterra que aun se conserva en el mismo estado en que se encontraba en sus mejores tiempos. El lujo de conservarlo cuesta al país miles de libras, pero no les importa con tal

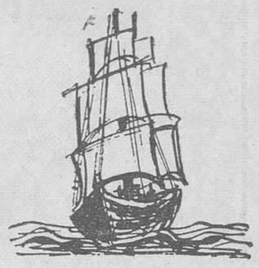

de conservar la famosa nave y gozar los ingleses que la contemplen con las delicias de la historia remota.

El "Victory" enteramente equipado y amueblado tal como estaba en 1.805, sirve todavía de cuartel general al comandante de la Royal Navy de Portsmounth. El comandante en cuestión se encuentra, sin duda, encantado del ambiente que allí respira. Eran los tiempos culminantes del poder de Inglaterra sobre los mares del Mundo. El pequeño país que se extendería por todo el Mundo. En naves como aquella, Inglaterra ha llegado a la mayor altura de su poder. Ahora que las cosas van declinando para los imperios en general y para Inglaterra en particular, conserva como un recuerdo romántico, la nave de Nelson, una de las más célebres de flota, en todos los tiempo

"LA AURORA", AUTO FORMIDABLE

El automóvil que empezó s do un artefacto ruidoso, c plicado y de poca utilidad p tica, llega ahora a la cús de su poder, de su velocida de su belleza. Hay automóv que pasan como exhalacio y nos dejan con la boca abie

Y uno de estos autos c fortables y veloces es "La rora". Se trata de un mo creado por Ford y present en la exposición mundial Nueva York, que actualme se celebra y que según se d será visitada por cerca de millones de personas.

Merecía un esfuerzo para cer algo serio y presentarlo la exposición. La casa Ford na hecho.

Es un tipo familiar de au móvil, que tiene entre ot entajas y lujos los siguien detalles: aire acondiciona bar-nevera, radio, televisión tocadiscos.

Algo estupendo para mon en el auto y disfrutar de estando parado. Si empieza andar ya es otra cosa porque tal la velocidad que no h más remedio que pensar q ese lujo de aire acondiciona sedas y pinturas brillantes, p de acabar, tal como están ah ra las carreteras en un sim montón de chatarra.

EL AUMENTO DE POBLACION

Ya se sabe que la poblaci mundial aumenta de forn enorme. Ya somos tres m millones de habitantes. La fra aumentará, no sólo reg larmente, sino de un modo pr gresivo.

Sin embargo, hay que hac la advertencia de que Euro as de las regiones en que men

aumenta la población. Aumen ta mucho más la población americana y muchísimo más l asiática.

He aquí una estadística re ferente a algunos países de Eu ropa. En el a. 2.000, Francia tendrá aproximadamente cien millones de habitantes. Pero no se piense que los demás países se descuidarán. Al contrario cast todos los demás países europeos tendrán una mayor cuota de aumento.

En Alemana occidental nacen cada año 150.000 niños más que en Francia, en Inglaterra 140.000, en Italia 100.000.

Las mujeres francesas no son tan activas en estos menesteres como sus vecinas. En Francia cada 1.000 mujeres dan a luz 91 niños cada año. En el mismo tiempo 1.000 mujeres inglesas, 92; 1.000 holandesas, 91. Y pasando a otros continentes la proporción sube: 1.000 americanas traen al Mundo 119 niños, 1.000 canadienses, 127.

Al ado de esa estadística de nacimientos que transcribo viene también otra de defunciones pero esta no la recojo. Pensemos solo en la vida, en el futuro de abundante población e incluso superabundante. ¡Dios proveerá! Pensemos que los humanos cada vez serán más felices y sobre todo cada vez serán muchos más. Incluso muchísimos más.

Tertulia madrileña

EL "DIALOGO DE LAS LENGUAS" EN "LA ESTAFETA LITERARIA". — El "DUELO" A PALABRAS Y CURIA RAMON NIETO - PABLO VILLAMAR, SOBRE "LA GENERACION DEL 63". — EMILIO GASCO Y SUS "CRONIQUILLAS DE PUERTO RICO". — LOS HUMORISTAS AUN TIENEN HUMOR PARA EXPONER EN BELLAS ARTES. — HOMENAJE DE LOS PINTORES Y DE GONZALEZ RUANO A PENAGOS. — TONO "LAS MATA CALLANDO" Y PASO DA UN TROPEZON. — EN EL CINE LA «QUIEBRA» DE BRONSTON.

Por Juan Antonio CABEZAS

LAS primeras ondas que hoy hacen vibrar los transistores ultrasensibles de mi ideal magnetófono, vienen desde las páginas de "La Estafeta Literaria". Entre gentes de Letras es lo natural. "La Estafeta" es la única "Crónica social de la familia literaria". Uno sacó a relucir la "Encuesta sobre los idiomas españoles". ¡Menudo temita! ¡La que armó don Vicente Gállego (hombre que siempre da en el clavo) con su famoso artículo de "A B C"! Uno comentó: "Traerá mucha cola ese cometa, cuya órbita lingüística y geográfica trata de seguir "La Estafeta". Un espontáneo que me pareció un tanto malauva, sincronizó su onda: "De la "Encuesta" se desprende que lo lógico es que "cada palo aguante su vela" o que cada una de las Academias menores —vasca, catalana y gallega— "limpien, fijen y den todo el esplendor" que puedan a sus propias lenguas vernáculas. Ningún mal hay en ello. ¡Menuda liebre levantó don Vicente!"

La conversación de los de las Letras, con mayúscula, pasó de esa vía viva de las Academias y los idiomas autóctonos a una "vía muerta" (y no porque sea el título de la última novela de Ramón Nieto) sino por otras razones en que aparece "complicado "el novelista. Las ondas más apasionadas se referían al duelo verbal primero y "jurídico" después, entre Ramón Nieto y Pablo Villamar, resultas de aquel "Foro sobre la generación del 63", en el Centro Asturiano, cosa que de nuevo actualiza Villamar en un opúsculo titulado "La generación del 63". El locutor gratuito confirmó: "Después de aquel agrio tete a tete" entre Ramón y Pablo (que no son precisamente Joselito y Belmonte) vino la polémica en el "Pueblo", que fue peor. Y por último, ¿quién lo pensara? un juicio de conciliación sin avenencia. Al parecer Ramón pedía 25.000 por daños a su prestigio de escritor profesional. Por su parte, Pablo pide 50.000 a Ramón por la propaganda que "le viene haciendo". Uno comentó: "A lo mejor es que los dos llevan razón". Pero el de las preguntas inocentes soltó una de las suyas con bien marcados signos de interrogación: "¿No les parece que estos jóvenes "generacionales" se apresuran un poco? Otro agregó: Los del 98 no se ocuparon de dar nombre ni fijar fecha a su generación. Se ocupaban de sacar libros importantes y nada más".

Para desengrasar o para desintoxicarse de tanta polémica, se habló de esas "Croniquillas" con olor a guanabana de Puerto Rico, que escribió Emilio Gascó Contell. El malcafé sincronizó su onda: "Están escritas a la sombra de los falboyanes en flor". Pasé el micrófono a los plásticos del humor.

El tema principal era el del XXXIX Salón de Humoristas que, con 118 obras dibujísticas de más o menos buen humor, se ha iniciado en el Círculo de Bellas Artes. El locutor gratuito comentó: "Allí están los humoristas gráficos de ayer y de hoy". Y el malcafé: "Los de ayer son los del "herrerismo" (que no viene de Herrera sino de Herreros, don Enrique) y los "tonianos" que son los nietos de "Tono". Los de hoy son los del mingotismo" que es el último "ismo" vigente. Otro comentó: "También hay francotiradores que hacen humor por su cuenta. Ahí están Goñi, Máximo, Esplandiú...

Los plásticos serios hablaban de otras cosas. Del homenaje póstumo a Rafael Penagos y de la ofrenda líricamente sentimental de César González Ruano. El malauva sincronizó su ondita con admiraciones "¡Cómo le crecían los ojos a César cuando evocaba las "mujeres" de Penagos!" Después se habló de unos cuantos expositores: de Calabuig en la sala Abril, de las esculturas taurinas de Sánchez Calzada en Bellas Artes, de los óleos con un colorismo impresionista, muy andaluz, de Cecilia Ibarra, en "Quixote".

Donde había cierto revuelo era entre las gentes de tablas, como se dice en el argot. Uno habló de ese "señor que las mata callando" en el Infanta. Y de ese nuevo tropezón de Paso. El señor de las preguntas inocentes hizo una de las suyas: "¿Han leído ustedes lo que dice Marquerie? Es impresionante". El malauva le atajó rápido: "Todo eso y más, había que decirlo antes. Ahora ya es tarde". Y se quedó tan ancho.

Entre los del cine se comentaba en voz baja para mayor misterio, eso que anda por ahí de la "quiebra" de Bronston. El enterado dijo: "Al parecer hay ganas de impedirle a Bronston producir en España". Y el malcafé: "A lo peor también eso es película. En esto del cine es muy difícil separar la farsa de la realidad. Se mezclan con demasiada frecuencia". Alguien habló del nuevo contrato o nuevo fichaje en exclusiva del joven actor Julián Mateos con Epoca Films. El locutor gratuito quiso colaborar: "No se puede decir que sea un chico de poco pelo y, desde luego, es una promesa".

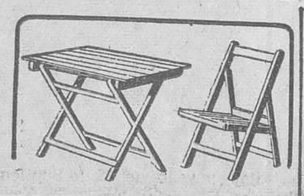

Precio Depósito Burgos:
MESA ... ... 150 Ptas.
SILLA ... ... 78 "
Alquiler: Precios a convenir

FERROPLAS

San José, 11. — Burgos

camión EBRO B-45

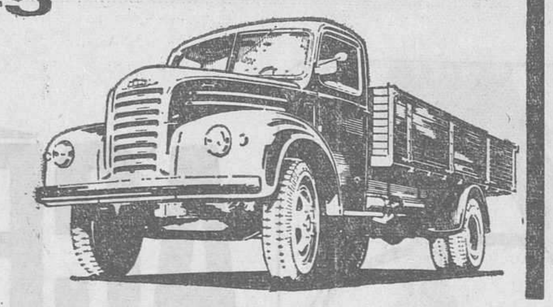

motor diesel de 4 cil. 70 HP.

Diversos modelos

Modelo B - 35 - C para reparto en plataforma	205.000
Modelo B - 35 - C para reparto con caja	210.900
Modelo B - 35 con caja	220.000
Modelo B - 45 con caja	240.000

Precios sobre Barcelona

POTENTE - RAPIDO - ECONOMICO - SEGURO

Concesionarios exclusivos

Ignacio Palacios, S.A.
COMPAÑIA INDUSTRIAL Y MERCANTIL

BURGOS — SANTANDER
ARANDA DE DUERO — MIRANDA DE EBRO

EBRO — Fabricado por Motor Ibérica, S. A.

EL FRIGORIFICO SIN PROBLEMAS

ODAG

es INCOMPARABLE

Si usted desea un frigorífico mejor acabado, con una distribución interior racional y cómoda, un lujo y una presentación nunca vistos en España, con detalles ultramodernos que otros fabricados presentarán únicamente en futuras temporadas, en fin, un frigorífico sin la menor preocupación y que no envejece durante muchos años, Vea los modelos que presentamos esta temporada

Siete maravillosos modelos cuya única diferencia es su capacidad

mod. 70 4.999'- mod. 90 6.686'- mod. 140 7.999'- mod. 180 13.887'-
mod. 228 15.798'- mod. 255 18.274'- mod. 395 22.992'- imptos. incluidos

PREGUNTE A QUIEN TENGA ODAG

COMIENZA LA INCAUTACION DE TIERRAS EN TUNEZ

Túnez. — Funcionarios tunecinos han comenzado hoy a tomar posesión de las haciendas en manos de extranjeros, de acuerdo con la nueva ley por la que se expropian 300.000 hectáreas cultivadas por colonos franceses. La operación expropiatoria ha comenzado por una extensión de 10.400 hectáreas, propiedad de una compañía francesa, situada en la capital y Susa, propiedad que ha sido fragmentada en parcelas de a 400 hectáreas cada una.

Los ministros se reunieron la pasada noche y nuevamente en la mañana de hoy, al objeto de estudiar los efectos que podría arrear a la economía del país la represalia francesa de cortar toda ayuda económica a Túnez.

Importante empresa

litográfica de Guipúzcoa, precisa representante activo y conocedor del ramo. Diríjanse enviando «curriculum vitae» a ALAS, número 775. Loyola 1, SAN SEBASTIAN

Dr. J. A. LEDO POZUETA

Trastornos circulatorios periféricos Cirugía Vascular. Núñez de Arce 4. Tel. 22545

M.E.C.D. 2017

ACÉRQUESE !

...y se convencerá

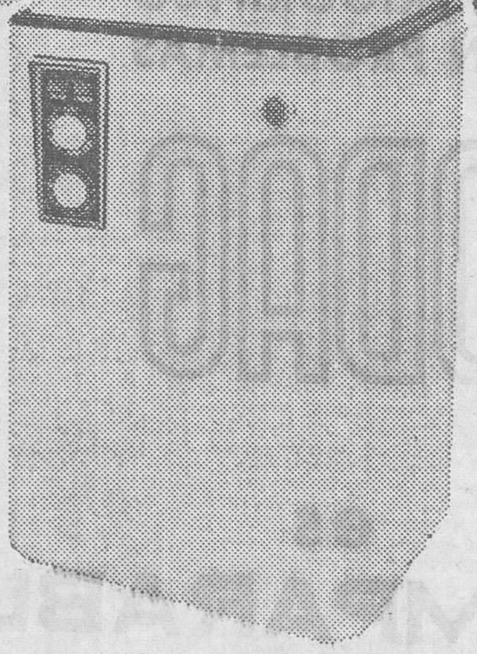

Basta examinar las cualidades y ventajas de una lavadora BRU para comprobar su calidad TOTAL: conjunto de materiales que responden largamente a las exigencias de un intenso uso, piezas desmontables con personalidad propia, motor Wash-Speed, equilibrado para evitar vibraciones molestas, asegurando una mayor rapidez de lavado, turbina de goma, bomba de desagüe, calefactor eléctrico, fácil manejo y minutero de ciclo automático.

Desde el círculo decisivo se convencerá de la *Calidad total* BRU

M.E.C.D. 2017

Advertencia del Papa a los cristiano-demócratas

(Viene de primera página)

actuar en provecho de sus intereses particulares para destruir la moralidad pública."

"PUERTA DE LA MUERTE"

Ciudad del Vaticano.— Hoy ha sido colocada la segunda hoja de la "Puerta de la Muerte" de la Basílica de San Pedro.

La gran puerta de bronce, obra del milanés Giacomo Manzu, es la segunda de la izquierda de la gran basílica.

Dos grandes paneles, en la parte alta, representan la muerte de Cristo y María y en otros más pequeños, situados en la parte inferior se muestra el asesinato de Abel por Caín, las muertes de San Esteban, San Gregorio y Juan XXIII, así como tres escenas simbólicas y modernas representando la muerte en la guera, la muerte en el espacio y la muerte en la tierra. En la posterior figura una escena de la inauguración del Concilio y a Su Santidad Juan XXIII con el Cardenal de color, Rugambwa.

La puerta es conocida con el nombre de "Puerta de la Muerte" debido a que por ella entraban los cortejos funerarios en otros tiempos y la muerte es el tema de los relieves que Manzu ha esculpido en ella. — Efe.

AUDIENCIA PAPAL AL SENADOR KENNEDY

Ciudad del Vaticano. — El Papa Paulo VI ha recibido al senador Edward Kennedy, hermano menor del fallecido presidente de los Estados Unidos, en una audiencia privada en el Vaticano.

El senador Kennedy realiza un viaje por Europa para recoger fondos para la biblioteca que se funda con el nombre de John F. Kennedy.

El Papa y el sensador Kennedy sostuvieron una conversación durante unos veinte minutos. — Efe.

EL GOBIERNO ITALIANO DEPLORA LAS CALUMNIAS QUE CIERTA PRENSA LANZA SOBRE EL PAPA

Roma. — El ministro italiano de Asuntos Exteriores ha hecho hoy una declaración en la que deplora "la campaña de calumnias" en algunos sectores de la Prensa izquierdista contra la memoria del Papa Pio XII.

La citada declaración añade que las recientes informaciones de la Prensa italiana que tratan de escarnecer la figura de Pio XII son deploradas vivamente por el Gobierno italiano "donde hay hombres que son el vivo testimonio de los cuidados paternales del admirable Papa por la defensa de los supremos valores de la Humanidad y la civilización".

Más información nacional

(Viene de primera página)

esta mañana la apertura de la XXII Asamblea de la Federación de Asociaciones de la Prensa, que ha sido presidida por el ministro secretario general del Movimiento.

Primeramente en la capilla privada del palacio arzobispal se celebró una misa del Espíritu Santo.

En el salón de sesiones del Ayuntamiento se celebró el acto de apertura, acompañando en la presidencia al señor Solís el arzobispo, alcalde, director general de Prensa, secretario general de la Organización Sindical, gobernador civil y presidente de la Federación de Asociaciones. El salón se hallaba lleno de representantes de las distintas asociaciones españolas y varios periodistas extranjeros. Hablaron el presidente de la Asociación de la Prensa de Valencia y el presidente de la Federación de Asociaciones de la Prensa.

Por último, el ministro secretario general del Movimiento pronunció un discurso.

A las cinco de la tarde de hoy se celebró la primera sesión de trabajo.

EL CARDENAL TISSERANT EN BARCELONA

Barcelona.-Su Eminencia el Cardenal Tisserant, decano del Sacro Colegio Cardenalicio, ha presidido esta tarde, en la catedral basílica, la reunión, en coro, del Capítulo Noble de Aragón, Cataluña y Baleares, de la Orden de Caballería del Santo Sepulcro de Jerusalén, durante el cual fueron armados caballeros e investidos con el hábito de la Orden dieciocho destacadas personalidades de esta ciudad.—Cifra.

Argelia y Marruecos quieren arreglar el pleito fronterizo

El Sindicato de la Prensa marroquí pide al Rey Hassan II clemencia para los condenados a muerte

Argel.—La Comisión de arbitraje para intentar el arreglo del pleito fronterizo entre Argelia y Marruecos ha celebrado sesión en esta capital.

Ambos países africanos ambicionan las tierras fronterizas, ricas en mineral, situadas en el Sahara, y Marruecos pretende que esos territorios que en la actualidad pertenecen a Argelia, son históricamente marroquíes y fueron arbitrariamente integrados en Argelia cuando ambos países estaban dominados por Francia. Por su parte, Argelia se ha negado a entregar ningún territorio.—Efe.

PIDEN LA INDULGENCIA DEL REY HASSAN II

Rabat. — Con respecto a las condenas de muerte impuestas por el Tribunal regional de Rabat y confirmadas por el Tribunal Supremo a los encartados en el asunto del atentado contra la seguridad interior del Estado, el Sindicato nacional de la Prensa marroquí, ha pedido, en un comunicado, la intervención del Rey Hassan II para que las sentencias pronunciadas no sean ejecutadas.—Efe.

Reciba todos los días en su domicilio

Diario de Burgos

Para ello suscríbase remitiéndonos este boletín

D. .....
Calle ..... núm. .....
Piso ..... Mano .....
Localidad residencia .....
Desea suscribirse a DIARIO DE BURGOS a partir del día (1) ..... del mes de ..... de 1964 por ..... (mes, trimestre, semestre, año).

(1) Las suscripciones comienzan 1.º y 15 de cada mes.

PRECIOS DE LA SUSCRIPCION

Capital: 45 ptas. al mes
Fuera de la capital: 135 ptas. trimestre
270 ptas. semestre y 540 ptas. año.

Dos obreros muertos y seis heridos al caer un camión por un terraplén, en Plasencia

Niña ahogada en un lavadero

Barcelona.— La niña de siete años, Antonia Gallego Nieto, fue alcanzada por un cable de alta tensión que se desprendió, resultando muerta en el acto.

MUERTO POR EL TREN

Pamplona.— Juan Bertoli Ferrer, de 29 años, fue arrollado y muerto por un tren "Taf" al pasar por un paso a nivel sin guarda, en su automóvil.—Cifra.

LE ARROLLA UN CAMION

Cullera (Valencia).— Arrollado por un camión en la general Valencia-Almería, resultó muerto Juan Marcos Forquer, de 45 años, vecino de esta localidad.

PERECE UN CONDUCTOR

Requena.— Al volvar el camión que conducía por la general Madrid - Valencia, resultó muerto el conductor del vehículo, Pedro Alcaide, de 29 años, vecino de Valencia.

OTRO ACCIDENTE FATAL

Plasencia (Cáceres).— Resultaron muertos Eugenio López Conejero de 56 años y Dionisio Paredes Pañero, de 37, que viajaban en un camión que ocupaban otros 18 obreros de la empresa que construye la presa del pantano de Gabriel y Galán y que cayó por un terraplén de ocho meros de altura. Otros seis obreros resultaron heridos.

NIÑA AHOGADA

Avila.— La niña María de la Soledad Arango Luis, de dos años de edad, pereció ahogada al caer a una pila para lavar, en el patio posterior de un bar. La madre había dejado momentos antes a María de la Soledad al cuidado de la dueña del establecimiento, y en un instante en que ésta atendía a unos clientes, la pequeña se subió a la pila, que estaba llena de agua, cayó dentro y se ahogó.

«Record» de accidentes de tráfico en Italia

Hubo 48.625 con 1.331 muertos en los dos primeros meses del año

Roma.—Los accidentes de tráfico en Italia han alcanzado en los dos primeros meses de este año su máximo nivel, según informa el Instituto central de Estadística.

El número total de accidentes en Enero y Febrero fue de 48.625, con 1.331 muertes y 30.558 heridos.

En el Congo derriban a un avión de la ONU

Evacuación de una misión sueca en Kivu

Leopoldville.—La misión sueca de Lemera, situada a unos sesenta kilómetros de Bukav (Kivu), compuesta por veinticinco europeos, ha sido evacuada y trasladada a esta última localidad.

El ejército nacional congoleño llegó ayer a la misión y ha seguido adelante sin encontrar resistencia por parte de los mulelistas, según informan los medios militares de Leopoldville.

A SALVO

Leopoldville.—La tripulación sueca y un agente secreto norteamericano, a bordo de un avión de reconocimiento de la O.N.U. que ha sido derribado, se hallan a salvo.—Efe.

BIBLIOGRAFIA

NUMERO 22 DE "ATOMOS Y ENERGIA".

Acaba de aparecer el número 22 de "Atomos y Energía", en el que se publica un editorial sobre el peligro que las investigaciones que se piensa efectuar en los Polos de Desarrollo representan, un interesante artículo de Justo Hernando sobre la decisión empresarial y varios trabajos referentes a la central nuclear de los Montes d' Aree, el desarrollo de la soldadura electrónica al vacío, el osciloscopio de doble haz, la miniaturización y los ordenadores electrónicos, las bobinas de alta tensión para los motores de dos tiempos, los semiconductores en la iluminación, las pinturas industriales, la desnaturalización de las proteínas y las secciones de actualidad económica, comentarios, noticiario industrial y novedades técnicas.

EL TIEMPO POR Fernando Medina

UNA EXCLUSIVA DE

Muebles Angulo, S. A.

Tiempo inestable en general, con chubascos tormentosos distribuídos con gran irregularidad principalmente en la mitad Norte de la Península

Temperaturas poco altas

Fueron lenta, pero progresivamente, descendiendo las temperaturas a lo largo de la última semana y, por fin, se han colocado en su cauce normal, el que corresponde a la época que corre. De ello resulta un gran contraste termométrico entre las extremas de los últimos días en España y, naturalmente, en Burgos. Porque mientras se consiguieron, por ejemplo en Córdoba, los treinta y ocho grados centígrados al principio de la semana, ayer vieron en León, descender el mercurio de sus termómetros hasta nada menos que los dos grados. Temperatura ésta demasiado baja, por otro lado, para finales de Mayo. También en Burgos se ha apreciado, como antes decíamos, un gran recorrido termométrico, con una máxima —el domingo— de treinta y un grados y una mínima —el jueves— de cinco justos y cabales.

Por otro lado y, como era de esperar, tras los calores registrados últimamente, la inestabilidad atmosférica desparramó núcleos tormentosos por toda nuestra geografía, aunque ciertamente las precipitaciones destacables se distribuyeron con una absoluta irregularidad en el espacio y en el tiempo. En las últimas veinticuatro horas se midieron: 19 litros por metro cuadrado en San Sebastián; 15, en Cabo Bagur; 14, en Santander; 11, en Finisterre; 10, en Barcelona; 8, en Tarragona; 7, en Bilbao y Vitoria; 6, en Valencia y Lugo; 5, en Logroño, Vigo y Santiago de Compostela, y menores cantidades en el resto de España. Sin embargo, en Burgos, tan solo se registró una cantidad totalmente inapreciable y en el vecino aeródromo de Villafría, poco más de medio litro por metro cuadrado. Claro que ésto no significa que en nuestra provincia no se hayan conseguido valores más importantes, pues cuando la precipitación procede, como en el presente caso de nubes más o menos tormentosas, las cantidades

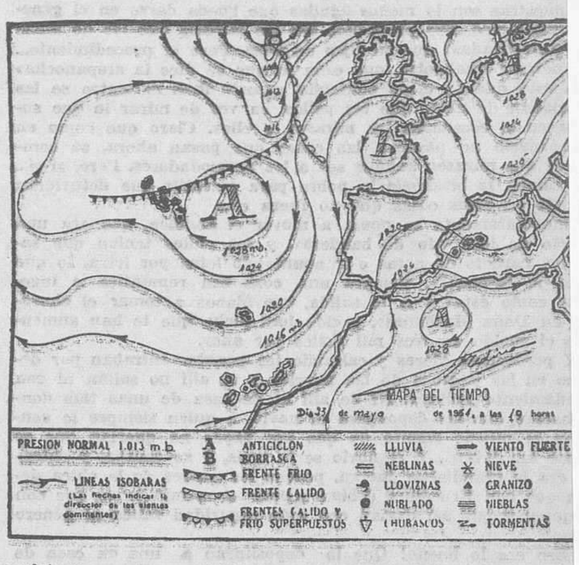

registradas suelen ser totalmente dispares entre puntos relativamente próximos entre sí. Sobre este extremo ya informaremos a ustedes en nuestro artículo del jueves que, como bien saben, es cuando presentamos el cuadro termo pluviométrico provincial de cada semana. Quiera Dios que, efectivamente, se haya conseguido parar —o al menos frenar un poco— la sequía que estábamos padeciendo y que últimamente llegó a ser una franca y agobiante obsesión de los labradores. Y es que «el agua de Mayo», salva de la ruina a muchos campos, pues es precisamente el que favorece la granazón y proporciona a las plantas la humedad necesaria para que los últimos calores no arrebaten las cosechas; consecuente con todo ello, ya dice el proverbio que «si en Mayo no vieras lodo, dalo por perdido todo».

SITUACION ACTUAL Y PRONOSTICO

Ya se aprecia, en el adjunto mapa del tiempo, que no te[illegible]mos anticiclón. Más aún, q[illegible] una borrasca situada al No[illegible] de la Península es la que «ma[illegible]da» en el tiempo de nuestr[illegible] latitudes. Borrasca que tiene [illegible] correspondencia en altos ni[illegible]les y que nos envía una con[illegible]nua corriente de fríos vient[illegible] que son los que, precisamen[illegible] provocan la inestabilidad a[illegible]mosférica. Y la situación con[illegible]núa estacionaria. En consecue[illegible]cia, el tiempo será poco estal[illegible] en general, con chubascos o [illegible]nómenos tormentosos por cu[illegible]quier lugar de la Península; p[illegible]ro afectando fundamentalmen[illegible] a su mitad Norte. Por la m[illegible]ma razón antes apuntada, l[illegible] temperaturas serán poco alta[illegible]

Resumiendo: inestabilidad a[illegible]mosférica con claros, chubasc[illegible] dispersos e incluso alguna q[illegible] otra tormenta. Todo ello enma[illegible]cado dentro de un ambiente [illegible] temperaturas poco altas y, oc[illegible]sionalmente hasta relativame[illegible]te bajas.

DEPENDIENTE

edad máxima 25 años y aprendiz necesita importante comercio de tejidos. Escribir: PUBLICIDAD "AVANCE", Conde Jordana, 1. Burgos. Reserva para colocados. (Oficina Colocación. Registro 432).

Banco Hispano Americano

MADRID

Ampliación de capital

El Consejo de Administración de este Banco, en uso de las facultades que le reconoce el párrafo segundo del artículo 11 de los Estatutos, en relación con el artículo 96 de la Ley de Sociedades Anónimas, acordó el día 14 del corriente mes de Mayo, ampliar el capital social del Banco. Dicha ampliación es de cien millones de pesetas, representados por doscientas mil acciones de a quinientas pesetas cada una, números 1.800.001 a 2.000.000, en las condiciones siguientes:

1.º Las doscientas mil acciones números 1.800.001 a 2.000.000, se pondrán en circulación en su totalidad, teniendo los señores accionistas derecho preferente de suscripción, en la proporción de una acción nueva por cada nueve de las antiguas que posea.

2.º El precio de las nuevas acciones será de 500,00 pesetas cada una, o sea, a la par.

3.º La suscripción tendrá lugar el día 1.º de Junio, cerrándose el 1.º de Julio próximo.

4.º El valor nominal de las acciones se hará efectivo en la siguiente forma: 50 por 100 en el acto de la suscripción y el 50 por 100 restante en la fecha que fije el Consejo de Administración, de acuerdo con lo dispuesto en el artículo 12 de los estatutos, que se dará a conocer a los señores accionistas mediante aviso que se publicará con la debida antelación, en el Boletín Oficial del Estado y periódicos de mayor circulación.

5.º Las nuevas acciones disfrutarán, a partir del 1.º de Julio de 1964, de los mismos derechos que las anteriormente en circulación y participarán de los beneficios sociales en la proporción al tiempo y al capital que tengan desembolsado.

6.º La suscripción podrá efectuarse en la central del Banco en Madrid y en todas sus sucursales, así como en los Bancos de San Sebastián, Herrero y Gijón.

7.º A los señores accionistas que deseen ceder la totalidad o parte de sus derechos, se les facilitará el correspondiente documento, pudiendo solicitarlo en las mismas oficinas indicadas para efectuar la suscripción previa presentación de los extractos de inscripción. Transcurrido el día señalado para el cierre de la suscripción, el documento acreditativo de derechos quedará sin valor ni efecto alguno.

Madrid, 22 de Mayo de 1964. — El secretario general JOSE NUÑEZ MORENO.

Construcciones y Electrificaciones, S. L.

VALLADOLID

Para sus nuevas factorías Industriales en fase de construcción y por ampliación de actividades necesita aumentar su plantilla con:

OFICIALES DE 1.ª para instalaciones de alta y baja tensión, sabiendo interpretar esquemas de circuitos eléctricos.

OFICIALES DE 1.ª electromontadores de cuadros metálicos, interpretando esquemas.

OFICIALES DE 1.ª bobinadores de transformadores y motores de todos tipos y potencias.

OFICIALES DE 1.ª chapistas y de estructuras metálicas.

ENCARGADO DE ALMACEN documentado en la mecánica propia de su cargo y conociendo el material eléctrico perfectamente.

DELINEANTES de la construcción y de la industria, con conocimientos de la técnica propia de la electricidad.

Los interesados presentarán sus ofertas por escrito al apartado de Correos 245, Valladolid, con datos personales, historial y empresas donde han trabajado y pretensiones. — Se garantiza la más absoluta reserva a colocados.

Los solicitantes seleccionados serán sometidos a las pruebas correspondientes.

No se tomarán en consideración las ofertas que no vengan acompañadas de datos completos.

Peatón, en las carreteras circula por tu izquierda. Así verás el vehículo que se acerca de frente y evitarás que te arrolle el que avanza a tu espalda.

Representante

SE NECESITA

para venta de lavadoras, secadoras, estufas y frigoríficos de prestigiosa marca. — Imprescindible conozca el ramo y disponga de automóvil. Para trabajar Burgos y Vitoria.

Escribir a ALAS, número 4.217. Apartado 1.264. BILBAO

†

LA SEÑORA

Doña Saturnina Casado Izquierdo

Ha fallecido en el día de hoy, a los 63 años de edad, confortada con los Santos Sacramentos y la bendición de Su Santidad

(Q. E. P. D.)

Sus apenados hijos, José-Antonio (locutor de Radio Madrid) y Carmen Cebas Casado; hijos políticos, Isabel Mcbride y José Cuasante Martín (teniente de Infantería); nietos; hermanos, Juan, Braulio, Cristina, Pilar, Luciano, María y Petra; hermanos políticos, sobrinos, primos y demás familia

Ruegan oraciones por el eterno descanso de su alma y la asistencia a la misa de córpore presente, que se celebrará en la iglesia parroquial de SAN LORENZO EL REAL, mañana, LUNES, a las DOCE Y MEDIA, acto seguido la conducción del cadáver al cementerio de San José, piadosos actos por los que les quedarán sumamente agradecidos.

Vivía: Moneda, 8 Burgos, 24 de Mayo de 1964

«LA MISERICORDIA». Gran Funeraria

MUEBLES METALICOS PARA OFICINA

SISTEMAS "AF", S. A.

concesionario:

Muebles Angulo, S. A.

CALERA, 9 - PARRA, 14 - BURGOS

Ochoa cesa como entrenador del Atlético de Bilbao

Bilbao. — El club Atlético de Bilbao hace pública una nota —que insertarán mañana todos los diarios bilbaínos— en la que da a conocer una carta que el actual entrenador del Atlético, Juan Ochoa, ha dirigido a la junta directiva, por la cual comunica su decisión irrevocable de cesar como entrenador del club a la finalización del contrato, en 30 de Junio próximo, "en vista de las circunstancias actuales y de la campaña que determinados sectores vienen últimamente efectuando contra mí". Dice que toma esta determinación muy a pesar suyo y que tenía verdadera ilusión por haber entrenado otra temporada al Atlético.

Por su parte, la directiva del Atlético expresa su decisión de sostener el acuerdo mutuo de renovacion de contrato, por un año, por considerarlo conveniente para el club.

Al margen de esto, se especula ya con varios nombres para entrenar al Atlético de Bilbao en la próxima temporada. Entre ellos destacan el de "Piru" Gainza, que actualmente entrena al Arenas, y Ribera, preparador chileno que entrenó a la selección de su país durante los últimos Campeonatos del Mundo.

Sin embargo, habrá que esperar al 30 de Junio, fecha en que finaliza el compromiso de Ochoa con el club bilbaíno.

Peter Simpson resulta muerto en una prueba automovilista

Londres.— El piloto automovilista inglés, Peter Simpson ha resultado muerto hoy, en Oulten Park, en el Cheshire.

El Lotus III que pilotaba durante una prueba automovilística, ha entrado en colisión con otro coche y ha salido del circuito después de haber dado varias vueltas de campana.

Simpson, que tenía 38 años, resultó muerto en el acto. Es padre de tres hijos y hoy acababa de regresar después de una ausencia de varios años.—Efe.

Como si fuese en un bosque

Vivirá en su casa, si pulveriza Ozonopino Ruy Ram, que mezcado con agua y anzado a la atmósfera, la limpia de humo, polvo y malos olores purificándola, dejando un ambiente fresco y sano con un delicioso perfume de campo en primavera

LABORATORIOS RUY-RAM MADRID

NUEVA Panificadora Burgalesa

Mañana día 25, último día para retirar su tarjeta de consumidor con derecho a participar en el primer sorteo del próximo 5 de Junio

M.E.C.D. 2017

A CONQUISTA DE PEPE

Por Angeles Villarta

I me dicen que las muchachas que nos van a seguir en es- to de conquistar a Pepe y abollarle el presupuesto men- sual con una sección de terraza en un café «smart» tienen os imaginación que un grillo, os diré que sí. Pero añadi- ue tienen menos imaginación que un grillo braquicéfalo. Por qué una cabellera peinada así y una cantidad determi- de corcho en los zapatos pueden hacerlas tan felices? que los felices fueran los accionistas de la Compañía X o ero ¿por qué ellas ¿Es que resulta tan bonito caminar so- el producto del alcornoque moviendo las caderas? A mi me a mucho verlas porque nos dan el tono de lo que no de- os hacer para que no nos tomen por unas chicas de las antes se dcía que se chupaban el dedo y ahora que ambi- an ser artistas de cine.

sas muchachas de quince años cada día se parecen me- a nosotras y en cierto sentido, más a nuestras bisabuelas. que nuestras bisabuelas eran unas águilas y estas herma- nuestras son lo menos águilas que pueda darse en el géne- rnitológico. Sus propósitos son los mismos que los de nues- antepasadas: que se fijen en ellas. Pero el procedimiento... uestras bisabuelas, que eran lo que se dice la «repanocha» esto que os estoy contando, cuando iban al teatro se las glaban de modo que los pollos, en vez de mirar lo que su- a en el escenario, las mirasen a ellas. Claro que como en scenario no pasaban las cosas que pasan ahora, se com- de que mirasen aunque sea a los acomodadores. Pero, sí sí... estaba la bisabuela la pobre para permitir que detuvieran ista en otras cosas que no fuera ella.

nmediatamente se ponía a mover el abanico, que era una cie de telégrafo de banderas, y los pollos tenían que sa- los carnets de notas e ir apuntando letra por letra, lo que a la bisabuela, siempre una cosa tan romántica e inge- a como ésta: « A la salida, convídanos a tomar el choco- en Doña Mariquita», o «Me han dicho que te han aumen- el sueldo en tres mil reales por año».

Y poniéndose flores y calzando los guantes entraban por de- o en las páginas de las novelas y de allí no salían ni con ndamiento judicial. Ni de allí ni de casa de unas tías don- hacían que las depositara el novio, a quien siempre le con- an el mismo cuento de que sus papás no querían que se ase tan joven... Y el novio se lo creía, y se casaba, y enton- era la grandísima juerga, porque los padres de la chica de- que con Ernestina debían repetir el mismo truco que con quina y que así darían con toda seguridad salida al género a».

¡Eso era lo bueno! Que la depositaran a una en casa de s tías y no en la entrada del Metro, que es donde nos sue- dejar los novios, que es ya un asco tanto Metro y tanta rada y tanto no queremos pagar el vermut. Que ya está una r que San Lorenzo en la parrilla, para que luego venga la manita menor a ponerse nuestras medias de cristal, y a sus- ernos el lápiz para los labios, y a sustraernos a Pepe a po- que nos descuidemos.

Yo creo que en todo esto tienen que ver los trajes y los au- móviles que son lo más aburrido y soso que se construye. No más que ver a una chica de esas que van conduciendo su he... Lleva tal aire de fastidio que una ve en seguida que que le gustaría conducir sería un tranvía, porque en él se nta mucha gente y le dicen a una muy buenos piropos y o eso, mientras que conduciendo un coche a una no le dicen as más que los guardias y algún peatón distraído; pero da casualidad que los piropos siempre son con alusiones a pa- y a mamá, que no sé a qué cuento tienen que sacar a re- ir.

En época de nuestras bisabuelas sucedía de manera distinta. nían modelos especiales para ir a pescar quisquillas y otros delos especiales para viajar en automóvil. Era una verda- ra pochez lo bien que les sentaban los siete velos alrededor la cara, unos abrigos de piel de oso y una fusta para pegar- al chófer y que corriese a veinte por hora. Nuestras bisabue- sabían hacerse respetar y los fabricantes de automóviles los nstruían a gusto de ellas.

Pero ni siquiera los coches les satisfacen a las que nos van sustituir en eso de conquistar a Pepe. Han descubierto la bi- leta y el sillón de la motocicleta. ¡Cuándo yo os decía que te- n menos imaginación que un grillo braquicéfalo! La bicicle- dejó de ser elegante en 1900. «Smart», como decían nues- s bisabuelas, que no sabían ni «torta» de inglés ni de otra sa, pero que se daban maña para que las depositasen en ca- de una de sus tías...

Así es que nuestras rivales, en vez de ir con aquellos siete los tan bonitos y tan poéticos, van siempre con una vendas las rodillas, y otras en las muñecas, porque no hay quien onte en bicicleta mejor que ellas sin poner las manos en el anillar, ni quien se siente con más gracia en el sillín, que im- ninablemente conduce un señor con gafas, y con un estruen- y un polvo como para taparse los oídos, la nariz y quedar- en casa.

Y todo eso aun lo podríamos perdonar mientras no desapa- zcan nuestras medias y el esmalte para las uñas que nos tra- ron de América.

LA HORA DE LA MUJER

MODAS · RECETAS CULINARIAS - CRONICAS · CONSEJOS - BELLEZA

UN MATRIMONIO DE AMOR EN LOS JARDINES DE CINTRA

Amadeo de Saboya y Claudia de Borbón se casarán a primeros de Junio

Será testigo del novio el Príncipe Juan Carlos

Se espera la asistencia de todas las familias reales de Europa

Por Denise DEGE

(De los Servicios Especiales de Efe)

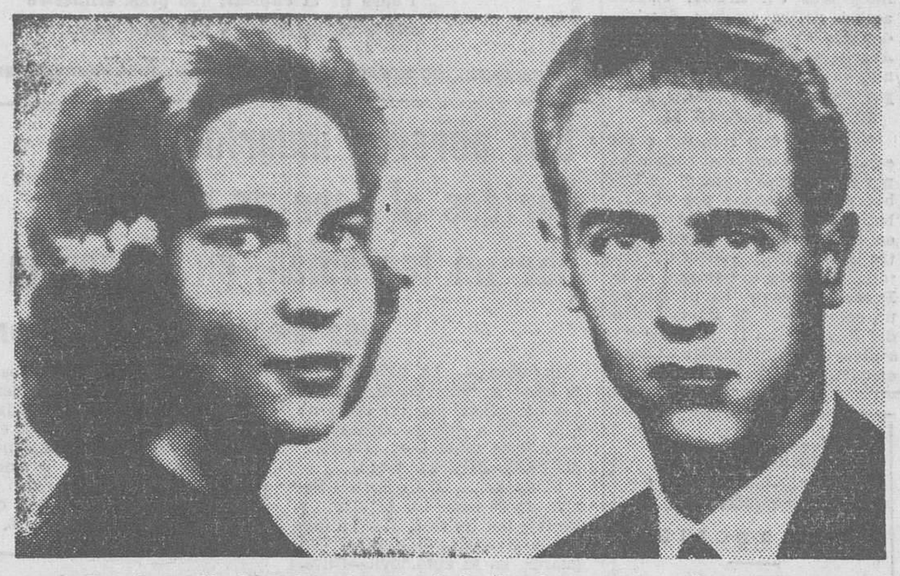

La princesa Claude de Francia y el príncipe Amadeo de Aosta. — (Foto CIFRA)

EL 8 de Junio, en Cintra (Portugal), se celebrará la boda de Amadeo de Saboya y de Claudia de Borbón-Orleans. Se espera la asistencia de todas las familias reales de Europa.

El novio llevará como testigo a don Juan Carlos de España (esposo de Sofía de Grecia, prima carnal de Amadeo); y la novia, a su hermano mayor Enrique, que lleva el título de conde de Clermont.

Amadeo III (Amadeo en italiano), nació en 1943. La casa de Aosta es la rama menor de la Casa de Saboya (una de las más viejas familias de Europa, frecuentemente unida, a lo largo de la historia, a los Borbones franceses), cuyo jefe es Umberto, ex-rey de Italia. Su madre, Irene de Grecia era hermana del Rey Pablo, que acaba de morir. Su padre, Aimon, duque de Spoleto, y luego duque de Aosta al morir el duque Amadeo II (su hermano mayor, jefe de las tropas italianas de Etiopía, casado con Ana de Orleans, hermana del conde de París, murió en cautividad en Nairobi, en 1942), fue, con el nombre de Tomislav II, Rey de Croacia durante la dominación de Ante Pavelic. No quiso tomar posesión del Trono y murió en 1948 en Buenos Aires. Este matrimonio, que llena de felicidad a Amadeo III es una venganza contra el destino. Su madre dió a luz prematuramente a consecuencia de un bombardero aéreo y, siendo aún bebé, fue deportado, siguiendo luego el camino del exilio.

Claudia María Inés de Orleans es hija del conde de París, descendiente directo de Luis-Felipe, último Rey de Francia, y de Isabel de Orleans Braganza, que desciende también de Luis-Felipe. La familia de Braganza reinó en Brasil y en Portugal. Claudia nació en 1943, en Larache (Marruecos ex-español), donde los Príncipes de Orleans habían adquirido posesiones —las leyes vigentes les impedían vivir en Francia—. Claudia será la tercera francesa que lleva el título de duquesa de Aosta.

Claudia y Amadeo tienen muchos parientes comunes. Primero, la duquesa de Aosta, Ana de Orleans, que es tía de ambos, y Miguel de Grecia, primo de ambos (hijo del matrimonio de Francisca de Orleans, hermana del Conde de París y del Príncipe Constantino de Grecia).

EL PAIS DE LOS REYES

En un radio de 20 a 30 kilómetros de Lisboa, entre Estoril, Cascaes y Cintra (Sintra en portugués), se halla la mayor parte del Gotha, la más fuerte concentración de "pretendientes» a Tronos.

El pretendiente al Trono de Portugal, Don Nuño de Braganza, cuñado de la condesa de París (casado con María Francisca Amelia de Orleans Braganza), es allí vecino del presidente Salazar, que ocupa durante el verano en Cascaes, un fortín del siglo XVII casi en pleno mar. No lejos de allí, habita, en "Villa Italia", el ex-Rey Umberto, cerca del conde de Barcelona; el conde de París (Enrique de Borbón-Orleans) que, como se sabe, no desespera de verse un día en el Trono de Francia, compartió hace algunos años, un dominio próximo a Cintra, la Quinta de Anjinho o del Angel...

Allí pasa las vacaciones de verano con su familia. Es una gran casa sin lujos superfluos, rodeada de campos cultivados. Los hijos del conde se bañan en la piscina, juegan al tenis con sus amigos, pero su padre quiere que no lleven una vida ociosa exclusivamente. Se encargan de ir a por las provisiones en el 2-CV, se inician en la agricultura y llevan las cuentas de la granja.

BODAS FELICES

La Quinta de Anjinho posee una capilla donde ya han sido bautizados varios de los nietos del conde y la condesa de París, una capilla muy bonita, totalmente decorada interiormente, con los azulejos pintados tan típicamente al estilo de Portugal. Pero Claude France se casará como la mayoría de las jóvenes del Mundo, en su parroquia, es decir, en la iglesia de San Pedro, situada a seis kilómetros de la finca.

Después de la ceremonia religiosa, todos los invitados se reunirán en "La casa" o, mejor dicho, en los jardines, donde se servirá un almuerzo, en mesas para las personas mayores. Para los demás habrá grandes "buffets" repartidos por el césped y en los bosquecillos. Ya está preparada la tienda bajo la que los recien casados, en pie, recibirán el homenaje de todos los que quieran estrechar su mano. La tienda tiene como objeto más que prevenir un posible mal tiempo, proteger del sol a la joven pareja. En efecto, se espera que el desfile durará hasta la noche, y esta es una tradición a la que el conde de París ha sido fiel en los matrimonios de todos sus hijos: a pesar de una aparente formalidad, puede entrar el que quiera y visitar las bien guarnecidas mesas. Entre la multitud circularán lacayos con copas de champán.

Hay más de un centenar de franceses que pasan sus vacaciones en los alrededores de Cintra; además, se sabe que ya los italianos, procedentes sobre todo del Sur y de Saboya, las dos regiones más monárquicas, han preparado el largo viaje que les permitirá contemplar a su Rey. El joven duque de Aosta, espera también una delegación de la Escuela Naval. Los más numerosos serán, sin embargo, los españoles, deseosos de acercarse al conde de Barcelona y sobre todo, el joven Don Carlos, que desde hace un tiempo, desarrolla una intensa actividad en España.

Después de esta agotadora jornada, la nueva duquesa de Aosta, tras de haberse despojado de su vestido de novia, cuya tela es, tradicionalmente, tejida en Lyón, bajará a las cocinas del brazo de su esposo. Esta es también una tradición conservada por el conde al personal de la casa.

EL PORVENIR

Apenas se piensa en el futuro: muchos niños, naturalmente, piensa Claudia, que pertenece a una familia numerosa. Vivirán con frecuencia en la bella residencia de jardín encantado sobre la cocina de Fiésole que domina Florencia, pues Amadeo se siente muy unido a su ciudad natal. Amadeo se verá obligado a abandonarla un día, si llega a ser pretendiente (los pretendientes no tienen derecho a vivir en Italia), declaran ciertos monárquicos que temen que Víctor Manuel no se decida a hacer un matrimonio de príncipe y se vea obligado a renunciar a sus derechos. Pero como Víctor Manuel no tiene apenas más edad que su primo Amadeo, no es tiempo aún de preocuparse.

De momento, Amadeo y Claudia sólo piensan en su amor, pues nadie puede negar que están enamorados. Es un amor que salta a la vista, incluso en las breves secuencias de las actualidades cinematográficas y en las fotografías tomadas con teleobietivo por los "paparazzi"...

Desde mi balcón de París

En la Alta Costura lo más vendido lo que acaba de salir

Por Simone MARIA

PARIS (Especial para DIARIO DE BURGOS).—Ha habido nuevo movimiento en la Alta Costura, aunque esta vez se trate de sus colecciones de «prêt-a-porter». Este ha alcanzado tal difusión y refinamiento que a él se dedican, no sólo las casas tradicionales, sino que todos los creadores de primera línea tienen su sección, amplísima ya, de «prêt-à-porter».

Lanzada a la búsqueda de ideas, allí mismo donde salen, creo que lo primero que conviene exponer es la satisfacción de los creadores por el éxito conseguido con muchos de sus modelos, y como los más vendidos son los que marcarán la tónica de aquí a poco, e incluso ya, lo que más ha gustado a la clientela femenina, vale la pena hacer un repaso de ellos.

En Nina Ricci, un vestido-abrigo muy escotado y que se cruza bajo la cintura, sujetándose con un lazo. El tejido es una franela grisácea muy fina y el escote está cubierto de una pechera de hilo blanco, sobre la que se asienta una rosa. Las mangas son cortas y dos bolsillos verticales, cortados, completan esta bellísima creación, muy práctica en Primavera y muchas noche de verano, en que la brisa del mar refresca las terrazas vecinas a las olas.

Con escote redondo y profundo, Jacques Heim ha repetido muchísimas veces un vestido recto, hecho en muselina azul azafata. Unas pinzas pequeñas alrededor del escote y dos cortes alargados que se pierden hacia la espalda, destruyen la posible monotonía del modelo, haciéndolo muy elegante.

Y Miguel Ferreras también ha conseguido su triunfo de venta, con un conjunto de vestido y chaqueta en crepé blanco. Sobre la cintura, y la chaqueta, un bordado de violetas negras realza la distinción de esta dos piezas.

Esto sin contar los abrigos plisados, de los cuales ya se hicieron comentarios y que siguen siendo los preferidos para el cocktail.

LOS VESTIDOS DE NOCHE

Uno de los que más difusión han alcanzado, es de Jacques Griffe, en crepé de seda azul marino, de línea princesa: El cuerpo, muy escotado y sin mangas, se asienta sobre una blusa de organdí blanca, de cuello doble y muy amplio, cuyas mangas se ajustan a los puños, siendo de las llamadas de «farol» en el año 30. Dos rosas enormes, también en organdí, completan el modelo.

Otro vestido que recuerda igualmente el año 30 ó el 34, es de crepé negro, muy estrecho, aunque sobre los tobillos se ensancha ligeramente. El cuerpo es una tira de organdí blanca, sin hombros, y sobre ellos, una especie de esclavina hecha de tres volantes, asimismo, de organdí. Sobre la cintura un lazo amarillo muy pálido. Castillo su creador, está encantado de las veces que «marchó» este vestido.

Y por último, los drapeados de Jean Patou, que este año han hecho una feroz competencia a Desses. Los drapeados son siempre muy elegantes, tanto para las damas como para las jóvenes muy delgadas.

EL «PRET A PORTER»

Todavía no ha llegado el verano y ya ha vuelto a salir una gran colección de invierno, porque los comerciantes del otro lado del Océano y mucha gente de aquellos países, en los cuales empieza ahora el otoño, no tienen más remedio que olvidarse de la bella estación y preocuparse de esos abrigos tan preciosos, que siguen siendo ligeramente acampanados.

Saint Germain des Pres, el barrio bohemio de París, ha decidido hacer la competencia a la clásica rue de la Paix, sede de la moda tradicional parisiense. He aquí un significativo ejemplo de que la elegancia puede conservarse aún con el más audaz de los atuendos. (Foto FIEL)

Las diferencias estriban en las telas y en los detalles.

Los trajes de chaqueta son estrechos y ésta muy larga, cubriendo las caderas y ajustándose sobre ellas. Otras veces llevan cinturones estrechos y en la espalda una capelina falsa. Los tejidos son gruesos pero ligeros y los tonos predominantes son los marrones, desde el beig hasta el ocre.

Los vestidos también son ligeramente acampanados, o estrechos con un adorno en el borde, que da la sensación de anchura. Los cuerpos son sueltos y las cinturas muy bajas.

La colección más espectacular se ha ofrecido en la famosísima braserie de Lipp, en pleno Saint Germain des Près. Ha sido la de Chloé, donde Karl, que fue ya conocido durante años en Patou, ha realizado una calección estupenda y muy elegante. Sus trajes de chaqueta, dentro de las características precedentes, están acompañados de pieles muy confortables, como los zorros, y asimismo los abrigos.

Un aliciente más en estas colecciones de «prêt-à-porter» es la de la butique de Schiaparelli, cuya reaparición en la batalla de la Moda será un refuerzo muy señalado en la lucha «París - Roma - Berlín - Londres - Barcelona».

Schiaparelli ha presentado una serie de vestidos de sport en jersey, muy bonitos. Cinturones de cuerpo, cuello y puños en tricot, sirven de complemento a estos vestidos. Y sus abrigos-rendigotes, muy ajustados y que se cruzan, cerrándose con una doble fila de botones, con cuellos que se convierten en chales o echarpes, han sido aplaudidísimos por la Prensa y los compradores.

En fin, aunque estamos en plena Primavera, París se ocupa activamente de preparar el invierno 1965, y como la gente de la calle sigue interesada en todo lo nuevo, aunque de momento no sea necesario, se comentan estas novedades, o incluso se espera impaciente la llegada de Julio, con su pleno de grandes desfiles que, en este «Prêt-à-porter» tienen un muy interesante punto de partida.

(París, Mayo 1964).

La Acción Católica es una necesidad vital y un medio providencial para la Iglesia de hoy.

Papa Juan XXIII

SIGUE EN CANDELERO LA MUJER TINERFEÑA

Lucía Pilar Herrera proclamada «Miss Nacional»

Trabaja en la recepción de un hotel de lujo y sabe el inglés a la perfección

Gran aficionada a los toros; admira a Paco Camino y Diego Puerta

Por Manuel MERCHANT

AS numerosas ocasiones que se brindaron al público malagueño de conocer de cerca a las señoritas concursantes al título de "Miss España 1964" dieron lugar a que en Málaga capital y en toda la amplia "costa del Sol" prevaleciera una opinión que más tarde se hizo unánime. Por doquier se hablaba de una sola mujer finalista en el certamen y era la preciosa criatura de Santa Cruz de Tenerife Lucía Pilar Herrera, de 18 años, de 1,70 de estatura, ojos y pelo castaños, oriunda de Punta de Hidalgo en la misma isla tinerfeña.

DECEPCION EN EL PUBLICO

La noche de la elección, todo el coliseo del Cervantes se hallaba lleno de un público correcto, simpático y entusiasta. A todas las chicas finalistas se les aplaudió con simpatía, pero a la tinerfeña se le tributó una ovación estruendosa. Era una chica que atraía con su sonrisa cautivadora. El rumor que corría afirmaba que Lucía Pilar Herrera ostentaba la máxima posibilidad del preciado galardón español. Llegó el momento de conocer el fallo del Jurado y he aquí la decepción que se exteriorizó con gritos de ¡Tenerife! que más tarde callaron para aplaudir con ganas a esa maravillosa criatura oriunda de La Coruña, pero madrileña de adopción.

Nosotras nos dirigimos tras la coronación a la señorita Lucía Pilar Herrera. Está emocionada, nerviosa, pero sonriente, posaba para los reporteros gráficos. A media voz entablamos el diálogo.

—¿Feliz?

—Mucho. Es un título que ambicionábamos todas las finalistas y el conseguirlo ha sido una gran felicidad para mí.

—¿Es justa la elección de María José Ulla para "Miss España"?

—Es encantadora y hará un buen papel en los certámenes en el extranjero.

—¿Pero tú también nos representarás en certámenes internacionales?

—Ignoro si así es; pero, desde luego, sería mi felicidad completa. Viajar y conocer mundo es mi anhelo más decidido.

—¿Qué tal impresión te llevas de tu estancia en la "costa del Sol"?

—Maravillosa. Es un lugar precioso de verdad. Tiene sol magnífico, un ambiente que dice claramente por qué es el lugar preferido de ilustres personajes y grandes fortunas.

CORAZON LIBRE

Lucía Pilar Herrera es la pequeña de los siete hermanos que son en casa. Es la niña mimada de la familia, que ha visto con suma satisfacción su participación en el certamen nacional. Lucía, nos dice un colega tinerfeño, es muy apreciada y querida en Santa Cruz; se la admira por su sencillez y delicada forma de ser. Seguimos conversando con "Miss Nacional", título que habla por sí solo de las cualidades y méritos de nuestra interlocutora.

—¿Qué haces normalmente en tu tierra natal?

—Trabajo en la recepción de un hotel de lujo de Santa Cruz.

—Conoceras idiomas.

—Casi a la perfección el inglés y ahora curso el francés.

—¿Seguirás trabajando?

—¿Y por qué no? Este título no me estorbará, salvo esos viajes que me ordenen realizar.

—¿Qué tal tu corazón?

—Ahora muy nervioso.

—¿Te hablo en relación a su situación ante el amor?

—Está libre y limpio pues nunca he tenido novio; eso sí, muchos pretendientes.

—¿Por qué esa resistencia?

—Deseo seguir así un poco de tiempo más. Soy joven y anhelo vivir con más libertad. Aunque no crea que me es muy fácil...

—Lo comprendemos fácilmente, Lucía. ¿Eres ambiciosa?

—No.

—¿Anhelas algo?

—No me gusta hacerme ilusiones, pues luego se sufre mucho.

—¿Te atrae algo?

Me ilusiona mucho probar como presentadora de Televisión o como maniquí de alta costura.

GRAN AFICIONADA A LOS TOROS

La bella "Miss Nacional 1964" es abrazada por varias señoritas compañeras de certamen. La felicitan efusivamente y le aconsejan serenidad, cualidad que ella presume de tener y que en estos momentos no se observa. Lucía Pilar nos sigue hablando:

—Mi alegría de esta noche es más inmensa aún, por conocer que esta noche todos mis paisanos de Santa Cruz de Tenerife conocen la noticia de la elección, gracias a la retransmisión en directo que se ha realizado. Soy feliz, de verdad, pues he puesto ¡gracias a Dios! en buen lugar a las personas que me ayudaron y me animaron a intervenir en este certamen final.

—¿Es cierto que eres la reina de Radio Juventud de Tenerife?

—Sí, desde el pasado año, y ellos son los que me animaron a presentarme y a quienes agradezco esta dicha que poseo en estos momentos.

Mueve los labios. Está emocionadísima. No queremos cansarla más. Conocemos otros detalles de sus predilecciones y aficiones por anteriores conversaciones sostenidas con ella a lo largo del apretado programa de actos en honor de las señoritas finalistas. Lucía Pilar es gran aficionada a los toros y es admiradora del arte y el valor de Paco Camino y Diego Puerta. Es buena catadora de cante y baile flamenco, que ella ha escuchado en muchas ocasiones en "tablaos" y festivales de su tierra.

Lucía Pilar Herrera, se ha proclamado «Miss Nacional» 1964. Aquí la tenemos vestida con el traje regional canario (Foto Fiel)

Hasta aquí nuestra conversación con Lucía Pilar Herrera, proclamada "Miss Nacional" en el quinto certamen nacional de belleza y elegancia, de España, oriunda de Punta de Hidalgo en Santa Cruz de Tenerife, tierra de mujeres cautivadoras.

(Reportaje especial para Agencia "Fiel".—Prohibida la reproducción).

EL MUNDO EN SUS GIROS

Tokio. — Los jóvenes japonesas quieren parecerse a las "estrellas cinematográficas americanas y europeas, y para ello acuden en masa a los cirujanos estéticos para "occidentalizar" su mirada. Basta con sajar un pequeño rodete de grasa que tienen las mujeres japonesas situados bajo el nacimiento del párpado. Esta operación, llamada blefaroplastia, es sencilla y rápida; solo dura cinco minutos para cada ojo y su costo no excede del equivalente de diez dólares. Gracias a estas intervenciones, algunos cirujanos nipones están haciendo verdaderas fortunas, pues practican 50 operaciones diarias, y los más prácticos llegan hasta 80.

—o—

Pepita con un par de patines en la mano sube al Metro. Un señor se levanta y le indica que le cede el sitio.

—Gracias— dice Pepita—. Prefiero ir de pie. He patinado toda la mañana y estoy cansada de tanto sentarme.

M.E.C.D. 2017

MUNDILLO DEL TEATRO Y EL CINE

«El señor de La Salle» un mensaje social de España al Mundo entero

MADRID

Es curioso y por ser interesante hablamos de ello. España, por medio del Cine, lanza al Mundo entero el mayor mensaje social de muchos siglos. Una productora nacional, sin más apoyo que el de su propio esfuerzo, acomete estos días el rodaje, en los estudios Sevilla Films, de "El señor de La Salle", una historia biográfica de Juan Bautista de La Salle, el luchador infatigable en pro de las clases humildes, el hombre que nació en la capital francesa de Reims y que, con un concepto totalmente distinto a los que imperaban en el siglo XVIII, creó un revolucionario método de enseñanza, levantando escuelas gratuitas para redimir de su ignorancia a los pobres.

Gracias al esfuerzo de esta productora, Eurofilms S. A., que llevó al cine en anteriores ocasiones películas como "Molokai", "El príncipe encadenado" y "La frontera de Dios", el Mundo conocerá la enorme lecciooón social que el señor de La Salle implantó durante la monarquía de Luis XIV, época nada propicia, por la manera cómoda y lujosa en que vivía una sociedad a la que nada importaba la pobreza ajena.

Con los años transcurridos, la difusión de la obra que llevó a cabo el señor de La Salle ha alcanzado una impresionante universalidad. Actualmente, en el mundo entero, 25.000 Hermanos continúan la labor del Santo. Existen más de 1.500.000 alumnos en activo y la cifra de 30 millones corresponde a los antiguos alumnos. El mayor incremento tiene lugar en Estados Unidos. Ejemplos elocuentes, entre otros muchos, tenemos el del general De Gaulle, que se educó en estas escuelas cristianas y el propio director de la película, Luis César Amadori. También en un número no inferior a 150, se cuentan entre obispos y Cardenales de todo el Mundo.

Para que "El señor de La Salle tenga la fuerza que su biografía requiere, no se han escatimado gastos en la producción. Se han construído costosísimos docorados —más de 50—, trajes con brocados de oro, sedas naturales y telas hechas a mano, carrozas lujosas, sillas de mano con relieves y más de 350 pelucas, cuyo costo por unidad es de 8.000 pesetas y un sin fin de cosas, cuya sola enumeración sería interminable.

En lo que se refiere al reparto artístico, los nombres que lo integran tienen la solvencia de Mel Ferrer, famoso entre los famosos de Hollywood; Marc Michel, el actor mas taquillero de Francia en la actualidad; y los españoles Tomás Blanco, Rafael Luis Calvo, Roberto Camardiel, Carlos Casaravilla, Antonio Casas, Fernando Cebrián, Enrique Diosdado, Antonio Ferrandis, Manuel Gil, José Guardiola, Mabel Karr, José Marco Davó, Angel Picazo, Fernando Rey, Rafael Rivelles, Lina Rosales, José Rubio, Jesús Tordesillas y Nuria Torray.

Una vez más, España, con "El señor de La Salle", lanza al mundo un mensaje social en una película clara y limpia, sin morbo y sin escabrosidades.

Gracita Morales, «salerosa de honor» va a escribir una comedia

A Gracita le gusta hacer reir: «Nada hay más hermoso que esto dice-. Si será hermoso que hasta la gente fea se pone guapa cuando ríe»

Inició su vida teatral en 1952, con «La guerra comienza en Cuba»

Por Roberto DONARGI
De los Servicios especiales de Efe

CUANDO concertamos la entrevista con Gracita Morales, pensábamos en sorprenderla con la noticia. ¡Buen chasco nos llevamos! Su esposo —que acude todas las tardes al camerino del teatro de La Comedia, donde Gracita se prepara y descansa para su actuación—, nos dijo que ya la conocían, pero que podía Gracita sorprendernos a nosotros con algo que nadie conoce hasta ahora.

—¡Estupendo!, —exclamamos llenos de gozo.

—Voy a escribir una comedia.

—¿Usted también??

—Oiga, señor —nos interpela su cara mitad—, no me gusta su tono.

—Oh! —exclamamos nuevamente, pero esta vez en aire compungido, pues el buen señor tenía razón. ¡Son tantos los nacidos en España que piensan escribir comedias!

El caso es que logramos que el mahumor de Martín Zerolo se desvanezca. Doña Carmen Carbonell de Vico acude en nuestra ayuda.

—Lo leímos en la Prensa de ayer. Gracita se llevó una gran sorpresa y alegría.

—Sí, es cierto; élla me lo comunicó. Me hace mucha ilusión que me hayan otorgado el "salero de honor". ¿Y quiénes son esos señores...? Es que quisiera darles las gracias.

Meditando junto a uno de los cuadros debido a su esposo el pintor Martín Zerolo.—(Foto Cifra)

—Son unos simpáticos españoles nacidos en Andalucía.

—¡Ah, ya!

—¿Le agrada, Gracita, ser reconocida la mujer más graciosa de España?

—Me agrada mucho y me hace mucha gracia.

Y así debe ser, puesto que nuestra primer actriz cómica celebra con risas el nombramiento. Queremos saber si también le hace gracia el trofeo, un salero pequeño de plata, pero salero al fin y al cabo.

—¡Eiii! ¡Mucha! Es un aparatito muy mono. Además, a mí me gusta la sal.

—Pero... ¡no funcionan nunca!

—El mío sí; tiene unos agujeritos muy gorditos.

La historia artística de Gracita Morales está jalonada de risas. Todas las provoca élla con ese acento personalísimo y ese estudiado despiste. ¿Cuándo supo nuestra "galardonada" que tenía gracia?

—Cuando inicié mi vida teatral. Era en el año 1952 y formaba parte de la compañía de Tina Gascó que representaba "La guerra comienza en Cuba", de Ruiz Iriarte. Tenía en élla un papel muy corto; salía sólamente una vez a escena para decir:

"Rosita, este chico es tonto".

La gente rió mucho y apludía a rabiar. Mi susto era de antología. Pensé que los espectadores creían que ahí terminaba la obra y que por eso me despedían con aplausos. Afortunadamente no fue así.

—¿Y antes de actuar en el teatro? ¿Sabía entonces Gracita que su conversación intencionada provocaba la risa?

Carmen Carbonell interviene rápidamente.

—Gracita siempre ha sido irresistible por su simpatía, su bondad y su gracia. Cuando nos visitaba en el teatro, todas las actrices nos procurábamos su compañía. Gracita —decíamos— que estoy muy triste, ven conmigo. Yo sabía de su arte aún siendo tan joven —aún no había cumplido los dieciséis años— y quise "explotarla". No me dejó su mamá. Le asustaba que saliera sola a provincias.

María de Gracia Morales fue una mala estudiante. Claro que la culpa la han tenido sus dos hermanos, Ana María y José, que con sus actuaciones en el teatro y en el cine. Ya, cuando lo repetimos seriamente, élla se pone seria. Sólo son segundos lo que dura su seriedad, pues repentinamente rompe a reir y nos dice:

—¿Le vale que le diga cual fue mi primer sueldo? ¿Sí? Ciento veinticinco pesetas diarias. Esto ocurría hace seis años. Ciento veinticinco pesetas diarias.

Y no hubo más pesetas ni más declaraciones.

—Son unos simpáticos españoles nacidos en Andalucía.

—¡Ah, ya!

—¿Le agrada, Gracita, ser reconocida la mujer más graciosa de España?

—Me agrada mucho y me hace mucha gracia.

Y así debe ser, puesto que nuestra primer actriz cómica celebra con risas el nombramiento. Queremos saber si también le hace gracia el trofeo, un salero pequeño de plata, pero salero al fin y al cabo.

—¡Eiii! ¡Mucha! Es un aparatito muy mono. Además, a mí me gusta la sal.

—Pero... ¡no funcionan nunca!

—El mío sí; tiene unos agujeritos muy gorditos.

La historia artística de Gracita Morales está jalonada de risas. Todas las provoca élla con ese acento personalísimo y ese estudiado despiste. ¿Cuándo supo nuestra "galardonada" que tenía gracia?

—Cuando inicié mi vida teatral. Era en el año 1952 y formaba parte de la compañía de Tina Gascó que representaba "La guerra comienza en Cuba", de Ruiz Iriarte. Tenía en élla un papel muy corto; salía sólamente una vez a escena para decir:

"Rosita, este chico es tonto".

La gente rió mucho y apludía a rabiar. Mi susto era de antología. Pensé que los espectadores creían que ahí terminaba la obra y que por eso me despedían con aplausos. Afortunadamente no fue así.

—¿Y antes de actuar en el teatro? ¿Sabía entonces Gracita que su conversación intencionada provocaba la risa?

Carmen Carbonell interviene rápidamente.

—Gracita siempre ha sido irresistible por su simpatía, su bondad y su gracia. Cuando nos visitaba en el teatro, todas las actrices nos procurábamos su compañía. Gracita —decíamos— que estoy muy triste, ven conmigo. Yo sabía de su arte aún siendo tan joven —aún no había cumplido los dieciséis años— y quise "explotarla". No me dejó su mamá. Le asustaba que saliera sola a provincias.

María de Gracia Morales fue una mala estudiante. Claro que la culpa la han tenido sus dos hermanos, Ana María y José, que con sus actuaciones en el teatro y en el cine. Ya, cuando lo repetimos seriamente, élla se pone seria. Sólo son segundos lo que dura su seriedad, pues repentinamente rompe a reir y nos dice:

—¿Le vale que le diga cual fue mi primer sueldo? ¿Sí? Ciento veinticinco pesetas diarias. Esto ocurría hace seis años. Ciento veinticinco pesetas diarias.

Y no hubo más pesetas ni más declaraciones.

—¿Ya con influencias del premio, Gracita?

—Pues sí. Bueno, el caso es que yo digo lo que me escriben sin detenerme en disquisiciones de ningún tipo.

—Pero eso no importa para que Gracita Morales tenga sus autores preferidos, autores a quienes gusta representar...

—Sí que los tengo. Una de mis ilusiones grandes es poder llegar a estrenar algo de Mihura, del que hasta ahora no he hecho más que cine...

—¿Y qué fue?

—"Maribel y la extraña familia". De Víctor Ruiz Iriarte guardo un gran recuerdo, ya que le debo mucho, puesto que con sus obras, "La guerra comienza en Cuba" y "La vida privada de mamá", me dí a conocer, y de Paso... Ya ve usted el éxito de Los Palomos.

—Y de "Las que tiene que servir" y "Aurelia y sus hombres"... Paso parece encantado con su dinamismo escénico y su optimismo. ¿Usted en la vida real es tan optimista como en las comedias?

—Sí, mucho. Claro es, que soy extremista en mis polos sentimentales. Por eso abunda mucho el optimismo en mí.

—Luego usted en...

—Siga, siga; no se detenga.

—En casa, como ama de casa, seguiría siendo la Gracita alegre, graciosa y optimista.

—¡Siempre! Es curioso. Nunca había pensado que un día pudiera abandonar el teatro y el cine por el hogar. Pues sí: sería muy feliz siendo ama de casa... sólamente, que ahora también lo soy.

—Pero compartiendo estos quehaceres con el teatro y el cine. Oígame, Gracita, ¿usted tiene que ganar mucho dinero?

Ríe nuestra pregunta. Gracita no sabe que queremos conocer la cifra que diariamente percibe por sus actuaciones en el teatro y en el cine. Ya, cuando lo repetimos seriamente, élla se pone seria. Sólo son segundos lo que dura su seriedad, pues repentinamente rompe a reir y nos dice:

—¿Le vale que le diga cual fue mi primer sueldo? ¿Sí? Ciento veinticinco pesetas diarias. Esto ocurría hace seis años. Ciento veinticinco pesetas diarias.

Y no hubo más pesetas ni más declaraciones.

REDACCION 1280
ADMINISTRACION 7148
NUESTROS TELEFONOS

Ecos del cine mejicano

El asturiano Demetrio González triunfador en Méjico, rueda «Un padre a toda máquina»

Demetrio González Rato, natural de Oviedo, es uno de los actores cantantes del cine mejicano que mayor cotización tiene en la actualidad. Después de su rotundo éxito en "El lobo blanco", al lado de Fernando Casanova y la guapa Ana Bertha Lepe, Demetrio González ha iniciado el rodaje de "Un Padre a toda máquina", película que tiene como tema central los esforzados curas rurales.

Jaime Salvador, director del film explica en pocas palabras el argumento de esta nueva película mejicana:

—Se supone que Carlos Riquelme y Oscar Pulido son dos sacerdotes que se dejan contagiar por la pugna que existe entre los pueblos donde tienen sus respectivas parroquias. Es entonces cuando la Mitra decide enviar un sacerdote moderno (Demetrio González), para que arregle las cosas. Una de las primeras innovaciones que lleva a cabo el nuevo sacerdote es la de motorizar a los dos curas rivales; de aquí "Un Padre a toda máquina", es decir, "un padre a toda velocidad".

Lorena Velázquez y María Duval son las guapas protagonistas femeninas de la película en referencia y ellas, al igual que lo han hecho los charros en varios films mejicanos, toman muy a pecho su rivalidad. Comienzan por dedicarse coplas agresivas y terminan liándose a golpe limpio. Es tan intenso el fragor de la pelea que ni la autoridad de los sacerdotes logra pacificarlas..., hasta que Demetrio González se ve obligado a sacar su pistola y disparar varios tiros al aire.

En el típico y popular lenguaje mejicano, Jaime Salvador explica así la situación:

—"Hay que darles una sopa de su propio chocolate".

O lo que es lo mismo: hay que combatirlas con sus propias armas.

La filmación de la película se está llevando a cabo en bellos escenarios naturales de la tierra azteca. Lorena Velázquez, bella e inteligente intérprete de "Ellas también son rebeldes", y María Duval, una de las exquisitas protagonistas de "Jóvenes y bellas", han trabajado de firme bajo los rayos solares.

—Sin embargo hemos salido ganando —dicen ambas— ya que los rayos solares son el mejor maquillaje que pudimos encontrar.

El protagonista, Demetrio González, que se encuentra vestido de motorista —con casco y enormes gafas y al que fotografiamos al lado de Lorena Velázquez, que porta una guitarra—, dice hallarse entusiasmado con la filmación de la película.

—No; no se me hace cuesta arriba el manejar la "moto" a toda velocidad.

Y no le falta razón al asturiano D. González, ya que no en vano ha participado en carreras automovilísticas y está considerado como uno de los mejores pilotos de la gran familia cinematográfica mejicana.

—¿Y qué opinas de la película?— se le ha preguntado.

—Creo que resultará una película de tan buen corte popular como lo resultó "El lobo blanco". Confiemos todos en el éxito y la confianza vale mucho.

¡Y tanto!

(Reportaje "Sicha", en exclusiva para DIARIO DE BURGOS)

Luis JARABA

Los estilos del cine actual

Humor en todos sus tonos y sátira costumbrista

Exito en Cannes de dos películas del género: "La niña de luto" y "Seducida y abandonada"

Una escena de "La niña de luto", de Manuel Summers, que ha obtenido un señalado éxito en Cannes.

CANNES

(Servicio especial, por correo, del cronista cinematográfico de LOGOS). — Si en los Estados Unidos se asiste a un renacimiento, cada vez más claro, de la llamada comedia cinematográfica norteamericana, en Europa es cada vez más fuerte la inclinación hacia un cine de humor intencionado, de sátira costumbrista, a través del cual se trata de hacer una crítica de instituciones o formas de vida que no resultaría tan eficaz en otro estilo.

Es vieja la fórmula latina "castigat ridendo mores", pero no sería justo aplicarla literalmente a todo el cine actual de humor negro, humor satírico o humor simplemente cómico, porque en cualquier caso es más denso de lo que formalmente parece. No sólo se describe y se critica; se sustituye y se siembra.

Asistimos a una intensa renovación de criterios, a una profunda reestructuración de la vida y de la sociedad. El cine puede y debe estar presente en esta tarea fundamental. Lo que importa es que sus autores sepan construir y que los demás sepan ver cuando hay de viejo y de renovable en todo lo que el cine saca a luz o a la vergüenza pública, que se acepte con humildad, aunque sea riendo, la lección, y se vaya al futuro con un sincero espíritu de colaboración.

Las dos películas típicas que en este aspecto nos ha dado hasta ahora el Festival de Cannes son "La niña de luto" y "Sedotta e abbamdonata". Ha sido interesante comprobar que ninguna otra ha sido acogida con tanto calor por el público como estas. Es interesante advertir que las dos son latinas, no anglosajonas, y que ambas han exagerado deliberada y cruelmente una realidad que existe y que hay que reformar, aunque sería discutible el sentido de la reforma.

"La niña de luto" es la segunda película de Manuel Summers. Buena e interesante película. Es una sátira violenta contra la excesivamente rigurosa observancia del luto en una concreta provincia andaluza, en Huelva. Summers es un humorista y lo demuestra a diario en sus dibujos y caricaturas como lo demostró en su anterior película "Del rosa al amarillo". Lo que debe importar, en primer término, no es, sin embargo, la agudeza de ingenio, sino la base real del humor. Hay cosas esenciales a las que no se puede perder impunemente el respeto y que no se pueden ofrecer como pasto a las masas de espectadores del cine. Hablamos en términos generales, pero la advertencia es aplicable a cualquier obra inmediata, por ejemplo a "La niña de luto", en que marginalmente está a punto de desvirtuarse el sentido de la muerte.

La anécdota de la película se centra en el drama de dos novios que no pueden casarse porque la muchacha tiene que guardar tres lutos sucesivos. Se utiliza para presentar una serie de estampas bien observadas de la vida provinciana. Abundan los hallazgos del humor llamado negro, también explotado por Summers, aunque acaso con excesiva superficialidad.

Humor, pero más risueño, sin dejar de ser una exposición trágico-cómica de la psicología siciliana, es el arma que Pietro Germi ha utilizado en su película "Sedotta e abbandonata", contra un amplio conglomerado de costumbres de la Sicilia actual. Como pretexto, ha imaginado la seducción de una hija de familia y en torno a ella ha urdido una espesa trama a propósito del honor, de la satisfacción por parte del culpable, de la supeditación de lo esencial a salvar las apariencias, de la proverbial habilidad de los sicilianos para interpretar el Código, de la picaresca y de la hipocresía. La pintura de Germi es viva, extraordinariamente ágil, dura y eficaz. Como la de Summers, está evidentemente recargada y es incisiva. Una y otra han representado en Cannes esa tendencia que apuntábamos más arriba; las dos, y es curioso, han sido mejor entendidas por el público que por la crítica, y esto mismo hace pensar que se trata de un humor de raíces populares que, justamente por eso, hay que presentar con un criterio de equilibrio que no se deje llevar por un simple afán de destrucción satírica, trátese de lo que se trate.

PASCUAL CEBOLLEDA

CALIDAD y PERFECCION

Son las características que distinguen nuestros trabajos tipográficos. La moderna maquinaria recién instalada le garantizan su elección.

Fotograbado Encuadernación Editorial Imprenta

Talleres Gráficos "Diario de Burgos"

Delegación y Servicio:
Calle Vitoria, 15 - Teléfono 107
MIRANDA DE EBRO (Burgos)

M.E.C.D. 2017

Delegación provincial de Juventudes

Concurso de confección de alfombras para la procesión del Corpus Christi

La Delegación provincial de Juventudes, en su afán de contribuir al mayor esplendor y solemnidad de la procesión del Corpus Christi, que el próximo día 28 recorrerá las calles de la ciudad y con el patrocinio del Excmo. Ayuntamiento, convoca un concurso de confección de alfombras regido por las siguientes bases:

1.ª Podrán participar en este concurso todos aquellos grupos burgaleses que lo deseen, en representación de Centros de Enseñanza o Trabajo, Asociaciones Culturales y en general de entidades de cualquier naturaleza y fines.

2.ª Las alfombras podrán ser confeccionadas con flores naturales o cualquier material de construcción (arenas, piedrecitas, ladrillo machacado, etc.), serrín coloreado o con otros elementos a elección procurando la mayor dimensión y belleza en su ejecución.

3.ª Serán confeccionadas obligatoriamente sobre la calzada y en alguno de los puntos por donde tiene su recorrido la procesión y el motivo o dibujo será de libre elección de los de los grupos concursantes.

4.ª Con el fin de tener un conocimiento de las que han de confeccionarse y lograr una mejor distribución sobre el itinerario, los grupos interesados en participar en el concurso deberán comunicarlo a la Delegación Provincial de Juventudes, calle Santander, número 2, primero, antes del día 26 de Mayo.

La Delegación de Juventudes designará a estos, el lugar de su confección.

5.ª Un jurado constituído por representaciones de la Iglesia, Ayuntamiento y Delegación provincial de Juventudes, calificará las alfombras realizadas antes del comienzo de la procesión visitándolas una a una.

El fallo del jurado será inapelable, dándose a conocer a través de la Prensa y Radio locales.

6.ª Se establecen los siguientes premios:

1.º Diploma y 1.500 pesetas.
2.º Diploma y 1.000 pesetas.
3.º Diploma y 500 pesetas.

Don Manuel García Gallardo, nombrado vicesecretario de la Cámara Oficial de Comercio e Industria

Felicitación al procurador en Cortes Sr. Abello Pascual, por el exitó obtenido en la supresión de las modificaciones al artículo 57 del proyecto de Ley de Arredamientos Urbanos

Acuerdos adoptados en la última sesión plenaria de aquella Entidad

Ha celebrado sesión ordinaria el Pleno de la Cámara Oficial de Comercio e Industria de Burgos, bajo la presidencia de don Mariano Pérez López y con asistencia de los vocales señores Martínez Nales, Gil Fournier, Villanueva Vadillo, Munguía Martín, López del Pecho, Palacios Saiz, Mata Villanueva, Vadillo Bras, García Juarros, Sancho Ruiz y Martínez Duquesnay.

Abierta la sesión fueron leídas y aprobadas las actas de las sesiones ordinaria y extraordinaria celebradas por el Pleno los pasados meses, adoptándose después, entre otros, los siguientes acuerdos:

Aprobar la moción propuesta por la presidencia y secretaría de la Cámara, en relación con el mayor desarrollo y perfeccionamiento de todos los trabajos y servicios que funcionan en la Cámara y a tal efecto nombrar vicesecretario de la misma al señor asesor jurídico, don Juan Manuel García Gallardo, con los mismos derechos y obligaciones de los restantes funcionarios previstos en su Reglamento de Régimen Interior.

Dada cuenta de una carta del Sr. Presidente del Círculo Filatélico de Burgos solicitando una subvención económica para la Exposición que proyectan celebrar en nuestra ciudad en el próximo mes de Julio, se acuerda conceder una Copa-trofeo con destino a premio de la misma.

Leída que fue una carta del presidente de la Comisión de Gobierno del Excmo. Ayuntamiento de Burgos, solicitando una subvención económica para conseguir el mayor esplendor de las Carrozas que toman parte en la Cabalgata del Pregón de las Ferias y Fiestas de San Pedro, se acordó contribuir con la cantidad de seis mil pesetas.

Por los Servicios de Asesoría de la Cámara se informó del estado en que se encuentran actualmente varios recursos y reclamaciones presentadas por nuestra Cámara contra la aplicación de tasas y contribuciones que afectan al Comercio y a la Industria.

Se acordó realizar una gestión amistosa cerca de la Alcaldía de Burgos para que sean consideradas y revisadas de nuevo las Tarifas de los derechos que devenga el pesaje de mercancías y camiones en la Báscula-puente del Depósito Administrativo, a la vista de las reclamaciones que han sido presentadas por los industriales por el enorme aumento sufrido en este Servicio.

El Pleno acordó ratificar la adhesión enviada por nuestra Cámara al Excmo. Ayuntamiento de Calatayud, en relación con las gestiones que ha comenzado para conseguir la terminación del ferrocarril Santander-Mediterráneo, ya que nuestra Cámara está en todo momento dispuesta a secundar y apoyar cualquier iniciativa que se tome para conseguir la terminación del último trozo que aún falta de tan importante ferrocarril.

Quedó la Cámara enterada con satisfacción del gran éxito obtenido por el procurador en Cortes por nuestras Cámaras, don Juan Abelló Pascual, presidente de la Cámara de Comercio de Madrid, al conseguir en la Comisión correspondiente que fueran suprimidas todas las modificaciones del artículo 57 del Proyecto de Ley de Arrendamientos Urbanos que pretendían limitar la duración de los contratos de arrendamiento de locales de negocio a veinte años, que tanto podía perjudicar a los establecimientos mercantiles. Se acordó felicitar al Sr. Abelló Pascual que ha sido un firmísimo puntal en la defensa de los intereses puestos en juego y que afectaban tanto y tan vitalmente a los comerciantes e industriales.

Vista la carta del Sr. Presidente de la Asociación de Fomento del Turismo de Burgos, se acordó nombrar vocal representante de nuestra Cámara en la citada Asociación al Sr. Don Manuel Ruera Pablos.

A continuación quedó la Cámara enterada del gran éxito conseguido con la publicación mensual de nuestra Cámara «Economía Burgalesa» y de las felicitaciones recibidas, acordándose tomar en consideración unas sugerencias del vocal Sr. Villanueva Vadillo para que la citada publicación llegue al mayor número posible de empresas mercantiles de nuestra capital y provincia.

Quedó la Cámara enterada de la asistencia del asesor jurídico a las reuniones celebradas recientemente por la Comisión municipal para estudiar la aplicación del Reglamento de Industrias molestas, insalubres y peligrosas a las establecidas en nuestro término municipal, acordándose que continúe la colaboración de nuestra Cámara con el Ayuntamiento para conseguir las mayores facilidades y menores perjuicios posibles en el cumplimiento de cuanto está legislado sobre este asunto.

Quedó el Pleno enterado de la asistencia del presidente y del vocal cooperador de la Cámara, señor López Monís, a todas las importantes reuniones celebradas recientemente por la Comisión provincial de Serxicios Técnicos, bajo la presidencia del Excmo Señor Gobernador civil, en las que se examinaron e informaron todas y cada una de las solicitudes presentadas en la primera fase del Concurso convocado para la instalación de industrias en el Polo de Promoción Industrial de Burgos. A propósito de este asunto el señor presidente informó también de los elogios que había merecido la labor difusora y de propagando que del Polo Industrial de Burgos había realizado y sigue realizando nuestra Cámara tanto en España como en el Extranjero, para llamar la atención sobre las ventajas y beneficios que se conceden a las industrias que deseen establecerse en Burgos.

Por último, y a propuesta del Sr. Villanueva Vadillo, se acordó que por los Servicios de Asesoría Jurídica de la Cámara se estudie y redacte un informe acerca de lo legislado en materia de competencia ilícita, al objeto de realizar las gestiones que sean necesarias cerca de la autoridad competente para que se persiga y ponga fin al ejercicio clandestino e ilícito que realizan numerosas personas, sin estar matriculadas en las Tarifas del Impuesto Industrial y que ofrecen mercancías y artículos de todas clases en Comercios, casas particulares, oficinas y aún en la vía pública, constituyendo todo ello un grave abuso y tráfico ilegal que debe desaparecer a toda costa con la eficaz intervención de nuestra Cámara en colaboración con las autoridades.

Y después de tratar de otros asuntos de interés general, local y de régimen interior fue levantada la sesión a las nueve y media de la noche.

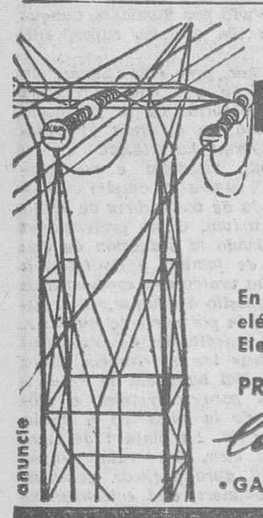

POYCE S.A.

PROYECTOS OBRAS Y CONSTRUCCIONES ELECTRICAS

En el polo de desarrollo ofrece su experiencia para instalaciones eléctricas de industrias.
Electrificación de fincas, almacén de maquinaria y material eléctrico.

PROYECTOS - PRESUPUESTOS - MONTAJES

consulte siempre a POYCE

• GARANTIA DE BUEN SERVICIO

REGALADO, 10 - TEL. 23247 - 24517 - 27524 VALLADOLID

anuncio

Elija Vd. según la experiencia

frisan

EL PRIMER FRIGORIFICO ESPAÑOL

FABRICADO DESDE HACE 25 AÑOS CONSTITUYE EL ORGULLO DE MILLARES DE HOGARES.

hoy le ofrece los maravillosos modelos 1964

* Compresor rotativo Whirlpool el más silencioso del mercado, fabricado bajo licencia americana.
* Mueble de acero licencia "CHAUSSON"
* Cierre magnético "UN MILLON DE IMANES"
* Descongelador automático
* Gran capacidad para botellas, pescado y vegetales
* Mínimo consumo = Máximo rendimiento
* 5 años de garantía

¡Ya precios internacionales!

DISTRIBUIDORES EXCLUSIVOS:

SOLANA HERMANOS - San Agustín, 4 - MIRANDA DE EBRO
LA ELECTRICIDAD INDUSTRIAL - Madrid, 7 - BURGOS

E. U. C. U. S. A.

Empresa Urbanizadora y Constructora Urbis, S. A.

pone a disposición de inversionistas e industriales la experiencia, la técnica y los medios que precisa la construcción en el Polo de Promoción industrial de Burgos.

E. U. C. U. S. A.

estará presente en la tarea de darle a Burgos una nueva dimensión industrial y económica.

Información:

Urbis s.a.

Valentín Alameda Sierra
General Mola, 1
Teléfonos 5356 y 1800

M.E.C.D. 2017

EL HOMBRE QUE DESTITUYO A MAC ARTUR CUMPLE 80 AÑOS

Harry S. Truman dedica los años finales de su vida a estudiar la historia que él contribuyó a crear

★ Su popularidad continúa viva en los EE. UU.

★ «No traficaré con el prestigio y la dignidad de la presidencia» dijo a las Compañías que le ofrecían sueldos tabulosos para cuando abandonase la Casa Blanca

Por Charles MONTAIS

Harry S. Truman es también un gran aficionado a la música destacando por sus dotes de director, como le vemos en la foto. — (Foto Fiel)

LOS empleados de la Biblioteca Truman podrían poner en hora su reloj todas las mañanas en el momento preciso en que el "patrón" se sienta en su sillón, detrás de una mesa cargada de documentos. Podrían hacerlo sólo con estar allí a las siete y media, lo que nadie les exige. El ex-presidente de los Estados Unidos de América, Harry S. Truman, llega el primero a su despacho porque le parece bueno vivir así y porque jamás ha perdido las costumbres adoptadas en su infancia, en la granja familiar próxima a Independence, Missouri.

Siempre se despertó a las cinco y media y ahora, a los 80 años, sigue haciéndolo así. Esto lo hacía el pequeño campesino que iba a convertirse, sin quererlo, en el hombre más poderoso del Mundo, en los momentos en que chocaban dramáticamente los protagonistas de la guerra fría. Cuando estaba en el Ejército era el teniente Truman quien, por su propia voluntad iba a despertar al corneta encargado de poner en pie al regimiento. En la Casa Blanca también el presidente juzgaba que la aurora es el momento más propicio para las meditaciones lúcidas, poco antes de dar su paseo higiénico que dejaba sin aliento a los sabuesos del Servicio Secreto encargados de custodiarle.

En su retiro, el simple ciudadano no ha cambiado en nada lo que parecía bien al jefe del mundo occidental. Los transeúntes, si se encontraba alguno a tales horas, podrían ver el plácido octogenario sentado en su terraza durante una hora, leyendo el periódico que un mensajero acaba de llevarle y preparándose para saborear una jornada más, pasada sin problemas, sin desconfianza en sí mismo, sin odio.

CINCO MILLONES DE DOCUMENTOS

El mas ilustre hijo de Missouri conserva la mano firme, la tez morena, el ánimo despierto y todavía se encuentran en él esas destemplanzas de lenguaje que hacían tan temidas sus réplicas cuando manejaba las riendas del poder. Si ha renunciado a llegar hasta su despacho a pie y se resigna a conducir su "Chrysler" modelo 1962 hasta la biblioteca que lleva su nombre es porque demasiados vecinos le interpelaban jovialmente, reteniéndole en su camino: ahora bien, él no tiene un minuto que perder cuando, a los ochenta años, se ha fijado un programa lo suficientemente recargado para ocupar la vida de cualquier persona normal.

De hecho, Harry Truman se permite un recreo llegando con una hora de anticipación sobre sus colaboradores más madrugadores. En la quietud de su despacho quiere leer las cartas de los admiradores que le recuerdan el buen tiempo viejo de las grandes decisiones y, también de los pelmazos afectados de locura política que asedian a las personalidades destacadas con sus amenazas o sus sugerencias incongruentes.

Exceptuando a esos chiflados, quiere contestar él mismo a quien le escribe y, en cuanto llegan las taquígrafas, debe tomar al menos una cincuentena de cartas. Luego se desentiende de esas bagatelas para aplicarse a su tema predilecto: el estudio incesante de la historia norteamericana y la redacción de libros en los que se hará luz sobre su propia presidencia en su relación con aquel pasado.

El sucesor de Franklin Roosevelt, el ex-tendero de Missouri se encuentra ahí en su elemento. Tres de las paredes de su despacho están cubiertas de libros que tratan únicamente de ese tema y la biblioteca que le fue dedicada en 1957 contiene cinco millones de documentos ganados por sus servicios durante los ocho años que pasó en la Casa Blanca. Ahí tiene ampliamente con que trabajar para su gloria póstuma y, con gran vitalidad, el hombre que destituyó a Mac Arthur no se priva de contribuír diez horas diarias a ese memorial.

Por lo demás, la popularidad de Truman permanece viva: una sola jornada pasada en la Biblioteca Truman permite a cualquiera convencerse de ello. En una mañana es posible ver detenerse allí media docena de autobuses cargados de estudiantes, los cuales demuestran una curiosidad a la vez impertinente y deferente ante la idea de ver de cerca al "viejo", el que decidió en pocas horas que Corea valía una guerra y quien, sobre todo, dió vía libre a los bombarderos contra Hiroshima. Se le informa que unos visitantes desean verle Entonces Harry Truman abandona su despacho y, con paso juvenil, baja las escaleras que conducen al auditorium para prestarse a las cuestiones frecuentemente indiscretas, incluso a los ataques directos de alguien que le recrimina por lo de la bomba atómica o adopta contra él el partido de Mac Arthur. Se complace en la controversia y le parece normal que Norteamérica esté dividida en dos campos: en favor y en contra de Truman.

VISITANTES INDISCRETOS

Por lo mordiente del tono, por el contento en sí mismo que revela, puede juzgarse típica esta anécdota vivida por el expresidente en los primeros días que siguieron a su retorno a la vida privada. Tenía que cenar en casa de una personalidad de San Francisco, pero se equivocó de casa. Llamó a la puerta. Un caballero "típicamente republicano" le abrió la puerta, le dijo que se había confundido y luego funció el ceño al fijarse en él. Le dijo: "No se ofenda, pero se parece usted mucho a Harry Truman". A lo que replicó el ex-presidente: "No se moleste, pero soy Harry Truman".

En Missouri nadie corre el riesgo de equivocarse. Cada uno sabe que puede ver al "Viejo" y se las arregla para conseguirlo. Algunos visitantes llegan a aventurarse por el laberinto de corredores para descubrir su despacho, sorprenderle en su trabajo, estrecharle la mano e incluso hacerse fotografías a su lado. Truman estima que desde que abandonó el poder ha confraternizado así como 250.000 jóvenes norteamericanos y nada indica que vaya a cansarse de estos contactos humanos, tanto cuanto que se creyó separado de las multitudes desde el momento en que salió de la Casa Blanca para borrarse, según creía, en el gris anonimato.

La transmisión de poderes se desarrolló en una atmósfera bastante agria y el demócrata que cedía el puesto al republicano Eisenhower tenía todas las razones para temer que el advenimiento de un soldado prestigioso le sumergiese inmediatamente en la sombra. Verdadero civil profesional de la política, consideraba una falta de "juego limpio" la intrusión de Ike en el campo acotado de los partidos. En su opinión aquello fue "un truco" de los republicanos a quienes Stevenson hubiera podido derrotar fácilmente si no se hubieran envuelto de esta manera en los pliegues del pabellón nacional.

Por su lado, Eisenhower testimoniaba al presidente saliente una aversión hasta hoy mal explicada y el 20 de Enero de 1953 el vencedor no hizo nada para hacer cordial la ceremonia de la transmisión de poderes. Truman había creído su deber llamar a Washington al hijo del general, oficial en Corea, para que asistiese al triunfo de su padre; desde las primeras palabras, éste manifestó su desagrado, como si su predecesor hubiera querido molestarse evitando a su hijo unos días de combate.

Cuando los dos hombres se sentaron en el mismo automóvil para acudir al capitolio, un frío glacial reinaba entre ellos, silencio que rompió el general con esta declaración no desprovista de cierta vanidad: "Si no creí conveniente asistir a su toma de posesión de hace cuatro años fue por consideración hacia usted, porque mi presencia hubiese podido desviar de su persona la atención popular".

El antiguo tendero, por resistente que fuera ¿iba a dejarse turbar por aquella ingeniosidad de un ilustre militar? A partir de aquella tarde creía perderse, con su esposa Bessie, en el incógnito de la gente sencilla y sin duda sentía una amarga frustración.

DESPEDIDA DELIRANTE

En cuanto llegó a la estación para dirigirse a Missouri, Truman vió que se había equivocado: 9.000 personas invadían los andenes para despedirle y la llegada a su tierra natal fue un delirio, entre una muchedumbre increíble que gesticulaba mientras las bandas interpretaban el "Vals del Missouri". Nada estaba perdido para un hombre que no podía vivir sin la familiaridad de las masas. Iba a seguir siendo el héroe, tal vez un conductor, ciertamente un "fenómeno" cuando temía encontrarse brutalmente devuelto al nivel de John Jones, "el tipo de la puerta de al lado".

No sabía aún qué hacer con su libertad recuperada, pero ya pensaba en el proyecto que realizaría cuatro años más tarde: reunir en una biblioteca-museo todos los documentos de su presidencia y entregarlos al público de manera propia para instruir sobre el funcionamiento de la democracia norteamericana.

Otros tenían para él proyectos menos austeros. Desde antes del fin de su mandato un número increíble de empleos le fueron propuestos por grandes sociedades, todas las cuales le ofrecían sueldos de seis cifras, en dólares. Una cadena de almacenes de confección quiso nombrarle vicepresidente y una fábrica de máquinas de coser que ardía en deseos de verle a la cabeza de su Consejo de Administración. Un estudio de cine le habló de la fusión de varias productoras precisando que esa operación no se llevaría a la práctica sino con su patrocinio. "Sus condiciones serán las nuestras", le dijeron.

Una firma petrolífera llegó hasta poner sobre su mesa medio millón de dólares por un trabajo que consistía en asegurar sus relaciones públicas al más alto nivel. Harry Truman dijo "no" a todos estos, demostrando que no quería ser engañado. Sabía que ninguno se preocupaba por él, sino de sacar dinero a través de su función. El antiguo mozo de granja tiene sobre este punto ideas rigurosas: no puede traficarse con el prestigio y la dignidad de la presidencia de los Estados Unidos.

Inculcar tales principios a las generaciones jóvenes: tal era su vocación, tanto más cuanto que se confunde con el panegírico de su acción pasada. A esta tarea dedicará el resto de su vida, cuyo término no está a la vista. El doctor Wallace Graham le prometió, cuando tenía sesenta y ocho años, que solo con dar un pequeño paseo diario no tendría más que temer "al menos en veinte años".

La predicción del médico está en camino de realizarse ¿pero es ésto suficiente para un octogenario tan enamorado de la vida y tan curioso de los acontecimientos? "Creo —escribe Truman en su libro "Mister ciudadano"— que el mundo en el que crecerán mis nietos será mucho más interesante y excitante que aquel en que vivieron nuestros abuelos. Quisiera vivir cincuenta años más a ver qué pasa".

Al habla con Mingote "salero de honor"

No se ríe sus propios chistes "porque nunca hacen gracia las cosas que cuestan trabajo"

Ahora va a estrenar una comedia musical en colaboración con Tono y el maestro Moreno Buendía

Por A. CASADO ROYO-SOLANA
(DE LOS SERVICIOS ESPECIALES DE «EFE»)

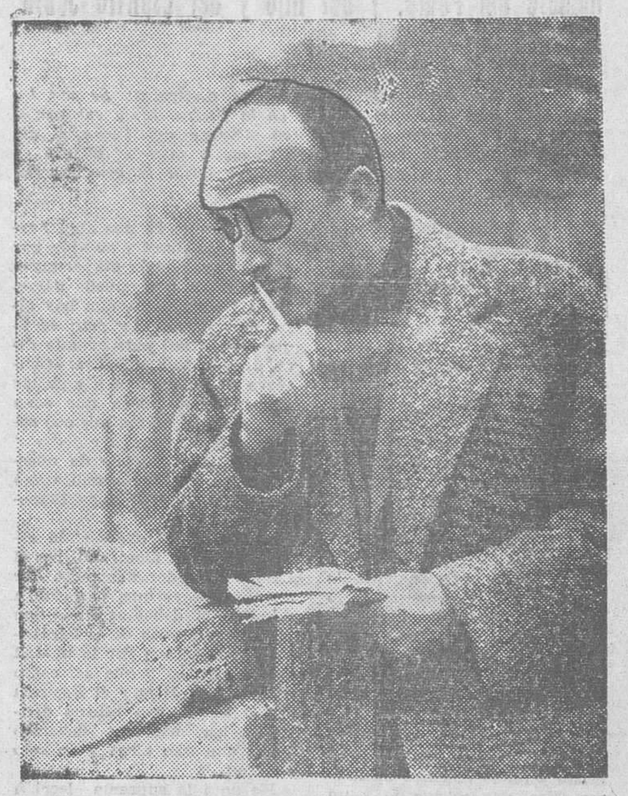

El genial humorista y dibujante Antonio Mingote, adopta una actitud así de interesante, mientras piensa cómo hacer uno de sus extraordinarios dibujos. — (Foto Cifra)

UN grupo de señores de Andalucía —cansados de tanto Oscar prosopopéyico y soso, tanto limón y tanta naranja— decidieron echarle alegría a su anual reunión y..., crearon el "salero de honor".

—¿Para quién el salero? Para la persona más graciosa, más señorialmente humorista; para el más pródigo derrochador de ingenio.

Y una tarde de estas, —Mayo florido y... furioso en ardores— se reunen en la más jovial "concilio" humorístico y someten a votación el asunto:

—¿La mujer más graciosa y simpática es...?

—¿El hombre más ingenioso y humorista...?

Y con más seriedad que la que puedan runir todos los "comicios" del Mundo, votan. Resultados:

Gracita Morales, actriz, la mujer española de mayor simpatía.

Antonio Mingote Barrachina el más genial y alegre de los humoristas.

Y "salero" al canto.

—o—

Mingote, el gran dibujante y humorista de Sitges, no sabía nada de su elección cuando nos recibía en una amplia salita. Mingote no sabía nada del "salero" ni de "Los del granito y sal", sus patrocinadores y creadores. Tuvimos que explicárselo y después de hacérselo conocer, quisimos saber qué cualidad suya era la que le había hecho acreedor a la distinción.

—Bueno —nos dice—, ¿pero qué cualidades hay que reunir?

—Salero, simpatía, gracia y señorío —contestamos.

—No soy saleroso, ni gracioso, ni simpático, y señorío... Será porque tengo bigote.

En Mingote no existe complejo. Donde pudiera creerse abundante la soberbia, sólo hay sinceridad y... timidez. Mingote es tímido. Cuando contesta a nuestras preguntas parece como si antes quisiera pedirnos perdón. Es bondadoso y humilde. Como en sus chistes, esos dibujos y pies que ponen la primera sonrisa del día en los lectores españoles. Su popularidad se pasa en el júbilo que proporciona a su prójimo. Es, por tanto, caritativo: megala alegría.

—Sus chistes tienen siempre una intención...

—La intención periodística, porque para el periódico los hago. Tengo que buscar la noticia y con el lápiz y la frase comentarla humorísticamente. No es nada más que eso. No hay "profundas" intenciones en ellos.

—¿Es este el humorismo?

—El periodístico, sí.

—¿Qué diferencias puede haber para Mingote entre el humorista y el chistoso?

—El nombre es lo de menos. No es un tema para andar en clasificaciones.

—¿Y si usted y yo la buscáramos?

—Pues diría que se es chistoso por lo que se dice y humorista por lo que se sugiere.

Pasamos a hablar de lo que han dado llamar "humoristas de lápiz". Mingote lo es y tratamos que confirme o niegue la definición al uso: "el humorismo gráfico es una acertada síntesis del humoristo literario".

—A mí —nos dice— también me parece que el humor gráfico tiene más que ver con la Literatura que con la plástica.

—¿Y cómo ayuda el lápiz a la ocurrencia Mingote?

—Es su motor principal; empiezo a pensar en el pie cuando comienzo a dibujar. Sin el lápiz en la mano nada se me ocurre. Es más: modifico la mayoría de los pies a medida que surgen los monos en el papel.

Miles y miles de españoles ríen todas las mañanas con el ingenioso "chistear" de Mingote. ¿Sus ocurrencias son reídas por el propio autor?

—No.

—¿Y eso?

—Nunca hacen gracia las cosas que cuestan trabajo.

Antonio Mingote Barrachina comenzó como humorista en el año 1947, en La Codorniz. Nos confiesa que pese a los muchos años que lleva en la profesión jamás se ha sentido cansado de ella, pues cree que es uno de los pocos españoles afortunados que se ganan la vida haciendo lo que más le gusta, y que vive sólo de sus chistes...

—¿Tiene gracia, verdad? —y ríe.

Y que tiene muchos amigos, a los que considera mucho porque...

—Me hablan de otra cosa, jamás de mis chistes.

Pero si hay algunos que se permiten aconsejarle, que tratan de influir en su labor diciéndole motivos e incluso indicándole cómo debe desarrollar un tema.

—¿Cómo lo sabe usted?

—Usted es un hombre popular y tiene su carpeta en los archivos, señor Mingote.

—Bueno... Hay excepciones. Cierto que hay amigos que me aconsejan y a quienes escucho. Para esto me apoyo en el razonamiento lógico de que "la pura sociedad, la absoluta soledad, es estéril".

—¿Influye el lugar de nacimiento de un español en su mayor o menor gracia?

—No sé que decirle. Yo nací en Sitges, pero he vivido en Aragón la mayor parte de mi vida, porque mi familia es aragonesa. No sé lo que habrá podido influir en mí el Mediterráneo, porque el Mediterráneo influye en todos...

—Dice usted "en todos".

—Sí, sí: en todos, hasta en los vascos.

—Abandone sus dudas, don Antonio Mingote y díganos dónde cree que nacen los españoles más graciosos.

—¡Fácil! En España.

Uno ya duda si las respuestas del famoso dibujante son un dechado de diplomacia o la tomadura de pelo más en Mingote-color que ha sufrido, pero... El caso es que nos atrevemos a solicitar de él que nos diga, de verdad, si el humor negro es humor. Y nos dice que sí, que:

—Es el humor pintado de ese color, como lo hay rosa, azul, y "verde subido". Yo he hecho humor negro. Uno de esos chistes me ha proporcionado el mayor éxito en correspondencia. ¡Millares de cartas indignadas y millares de cartas elogiosas!

—¿Puedo conocer ese chiste?

—¡Ah! Usted no me lee, amigo. Bueno, no importa. Se trataba de un dibujo en el que un hombre sin brazos ni piernas andaba valiéndose de un carrito. El pie decía: Pienso, luego existo.

—¿Y usted ha pensado alguna vez en dejar de decorar escenarios y escribir alguna comedia "chistosa"?

—Eso es desviar mucho el rumbo, compañero. ¿Cómo lo sabía usted? Porque ha dado en el clavo: pienso estrenar una comedia musical.

—¡Estupendo, Mingote! ¡Buena noticia! Más detalles por favor.

—Que la música se debe a Moreno Buendía.

—Sí.

—Que el libro es de Tono y Mingote.

—Sí.

—Que los decorados serán de Mingote y Tono.

—Sí. ¿Y quién viste a las vicetiples?

—Ellas solitas, ellas solitas.

■ por su rendimiento
■ por su seguridad
■ por su técnica

AJURIA
VITORIA

DISTRIBUIDOR EXCLUSIVO
PIDA DATOS Y REFERENCIAS A AJURIA

FABRICA DE MUEBLES METALICOS
para BARES
TERRAZAS
COCINAS
SALAS ESTAR
cyme
Gamonal, 60 viviendas BURGOS

PROMOCION DEL 25 DE MAYO AL 1 DE JUNIO
SPAR
ACEITE DE OLIVA Mezcla. Botella litro 25,00
FILETES de BACALAO PYSBE Caja 450 grs. 21,70
Chicharrillo EN ESCABECHE SUPERIOR Lata 1,600 grs. 29,80
Comprando en SPAR, ahorrará siempre

M.E.C.D. 2017

En aquel tiempo...

"Id y enseñad a todas las gentes bautizándolas en nombre del Padre, y del Hijo y del Espíritu Santo" (San Mateo XXVIII, 19)

En aquel tiempo: Dijo Jesús a sus discípulos: Se me ha dado toda potestad en el Cielo y en la Tierra. Id, y enseñad a todas las gentes, bautizándolas en nombre del Padre y del Hijo y del Espíritu Santo; enseñándolas a guardar cuanto os he mandado. Y, Yo estaré con vosotros hasta la consumación de los siglos.

REFLEXIONES

Jesucristo, en el Evangelio de este día, manda a sus Apóstoles que enseñen a las gentes, a las que han de bautizar en el nombre del Padre, y del Hijo y del Espíritu Santo, todas aquellas cosas que El los había enseñado.

Ahora bien, como Cristo, en toda su vida, no ha hecho otra cosa que darnos las más bellas lecciones de amor y de caridad, de ahí que el verdadero apóstol de Cristo ha de enseñar a los demás a hacer de esta virtud de la caridad la norma de su vida.

Y esto es precisamente lo que nos predica este misterio de la Santísima Trinidad.

El Apóstol San Pablo, comprendiendo bien esto, nos exhorta a la práctica de las virtudes cristianas y nos da para ello esta razón.

Todos formamos un mismo cuerpo cuya cabeza es Jesucristo y todos tenemos un mismo Dios, una misma fe y un mismo bautismo.

Pues si todos somos hijos de un mismo Dios y hermanos de Jesús y todos hemos recibido los mismos dones del Espíritu Santo y por otra parte formamos un mismo cuerpo cuya cabeza es Cristo, con una misma fe y unos mismos Sacramentos, ¿no es lógico que vivamos hermanados y unidos y vivificados por la caridad?

¿No es un contrasentido que siendo todos hijos de un mismo Dios y hermanos en Cristo que a todos nos redimió y enriquecidos por los mismos dones del Espíritu Santo, a pesar de esto, vivamos distanciados y separados, olvidando que la caridad es el lazo que ha de unirnos a todos en Dios y para Dios

Jesucristo cuando nos intima el precepto de la caridad y nos dice: «Amaos los unos a los otros como Yo os he amado», parece que llega al sumo del amor, ya que El nos amó hasta dar su sangre y su vida por nosotros, que es la mayor prueba de amor que puede darse. Pero, sin embargo, aún hay algo más elevado, y ésto es lo que Cristo nos pide cuando dice, dirigiéndose al Padre: «Conserva en tu nombre a aquellos que me diste para que sean uno, como nosotros mismos somos uno».

He aquí el modelo de nuestro amor. Ser todos uno, como lo son las Tres Divinas Personas.

San Agustín, exponiendo esta verdad nos dice: «Lo que el Divino Salvador nos quiso dar a entender, es que, por gracia e imitación, debemos ser lo que las tres personas de la Santísima Trinidad son por la unidad de su esencia, y que así como el Padre, el Hijo y el Espíritu Santo tienen una misma divinidad, así nosotros debemos tener una sola alma y un solo corazón.

He aquí la suprema lección que hoy nos da la Santísima Trinidad. Grabémosla en el fondo de nuestra alma y hagamos de la caridad la norma de nuestra vida para que amándonos todos con ese amor con que se aman las tres Divinas Personas, nos hagamos dignos de unirnos a Ellas en el Cielo.

J. V.

Crigal
HARINAS SEMOLAS
Pastas Alimenticias
ALTA CALIDAD
José Mª Alameda Beltrán
BURGOS

Creación de una ruta turística «Burgos - Salamanca», por Palencia y Valladolid

«Zaragoza - Soria - Burgos» será una travesía turística regular periódica

Sugerencia de una travesía Burgos León, Lugo, Compostela, permanente

Estos y otros acuerdos interesantes han sido firmados en la Asamblea nacional de Turismo

Madrid. — Entre las conclusiones de la comisión de trabajo IV "Rutas Turísticas" elevadas y aprobadas en el segundo pleno de la I Asamblea Nacional de Turismo figuran las siguientes:

—Que por el Ministerio de Información y Turismo se dicte con norma legal del rango oportuno la definición de rutas nacionales, regionales o provinciales, la explotación de estas rutas por las agencias de viajes de tipo a) y tipo b) y la eventual explotación de rutas no comerciales por el servicio de rutas nacionales de la Subsecretaría de Turismo.

—Que por el Ministerio de Obras Públicas, Diputaciones provinciales y organismos locales se proceda a una señalización, en varios idiomas, en las vías urbanas e interurbanas, de todos los monumentos nacionales de interés turístico tales como castillos, monasterios, ermitas, palacios, etc., así como miradores y puntos de interés.

—Que por el Ministerio de Información y Turismo y por las provincias se editen folletos informativos de rutas turísticas provinciales y regionales que tengan todos los datos necesarios sobre estos itinerarios, con distancias kilométricas, monumentos y lugares de interés, equipo de hoteles, restaurantes y guías-intérpretes disponibles y precios de los transportes.

—Que por el Ministerio de Información y Turismo se publique la "Guía general de rutas turísticas españolas" y que sea distribuída masivamente y en especial, en el campo de las agencias de viajes extranjeras que realizan itinerarios por España.

—Que por el Ministerio de Información y Turismo se estudie y se determine la forma de llevar a efecto una subvención económica que se estima necesaria para el establecimiento de las rutas nacionales que se indican y que, por su mediación, se tramite la supresión o disminución de determinados impuestos a las agencias de viajes españolas que las realicen.

Que se establezcan rutas regulares periódicas. Entre ellas la "Ruta Burgos-Salamanca", por Palencia y Valladolid.

—Que se reunan en cada provincia las Comisiones delegadas de la de los Servicios Técnicos correspondientes para el estudio y fijación de itinerarios provinciales y regionales, con determinación de las tarifas del coste del transporte de cada uno de ellos realizados en taxis o coches ligeros de alquiler, y la publicación de un reglamento de esta actividad turística que comprenda la conducta, presentación y respeto de los conductores y las sanciones que en caso puedan establecerse, elevando sus conclusiones al Ministerio de Información y Turismo.

—Que se establezcan en el más breve plazo posible las travesías regulares periódicas calificadas como convenientes que son seis, la primera "Zaragoza-Soria-Burgos" que constituye un enlace más de las comunicaciones circulares alrededor de Madrid.

—Que se atiendan con interés por la administración las recomendaciones de esta comisión, respecto a accesos y aparcamientos necesarios a castillos, ermitas y miradores que quedan bajo la influencia de las nuevas rutas propuestas, la urbanización y adecentamiento de los alrededores y del propio monumento, la restauración, dignificación y vigilancia del mismo, la facilitación de su visita, promoción de guías-intérpretes y, en general, de todo el equipo receptor, líneas regulares de transportes de viajeros, hoteles, pensiones, restaurantes, etc.

—Aunque el concepto de rutas turísticas nacionales lleva implícita la existencia de itinerarios fijos motivados por la realidad de una afluencia permanente o casi permanente del turismo internacional, convenientemente canalizada por las agencias de viajes, la comisión entiende que con carácter de excepción, habida cuenta la proximidad del Año Jacobeo, debe declararse "Ruta nacional" el antiguo Camino de Santiago, si bien su explotación quedará subordinada a las particulares conveniencias del momento.

El itinerario a seguir sería: desde Roncesvalles a Pamplona y desde Somport a Jaca, concluyendo ambos ramales en Puente la Reina para continuar ya unidos por Logroño, Nájera, Santo Domingo de la Calzada, Burgos, Castrojeriz, Fromista, Villalcazar de Sirga, Carrión de los Condes, Sahagún, León, Astorga, Ponferrada, Villafranca del Bierzo, El Cebrero, Triacastela, Samos, Sarriá, Puertomarín, Mellid, Santiago de Compostela.

Caso de que celebrado el Año Jacobeo esta ruta no resulte con número suficiente de viajeros, se sugiere al Ministerio de Información y Turismo la creación de una travesía Burgos-León-Lugo-Santiago de Compostela.

La tradicional procesión del Corpus recorrerá idéntico itinerario que años pasados

Edicto del vicario general de la Diócesis

Con motivo de la fiesta del Corpus Christi que se celebra el día 28 de los corrientes, el vicario general ha publicado el siguiente edicto, así como el itinerario y orden de la procesión que se celebrará en dicho día.

EDICTO

Dr. D. Buenaventura Díez y Díez vicario general y provisor del Arzobispado

HAGO SABER: Que en esta ciudad de Burgos se celebrará, D. m., el próximo día 28 de Mayo, la solemnísima procesión tradicional del Corpus Christi, saliendo a las once horas de la Santa Iglesia Catedral Basílica Metropolitana, presidida por el Excmo. y Rvdmo. Sr. Dr. Don Segundo García de Sierra y Méndez, arzobispo de esta diócesis.

Están obligados a asistir, conforme a lo prescrito por el Código de Derecho Canónico, en el canon 1.291:

1.º "Clerici omnes". Todos los clérigos que se hallen presentes en ese día en la ciudad, a no ser que haya causa legítima que les excuse.

2.º "Religiosae virorum familiae, etiam exemptae". Las Comunidades de religiosos varones, aun cuando estén exentas de la jurisdicción ordinaria.

3.º "Laicorum confraternitates". Las Cofradías de varones seglares establecidas canónicamente en las iglesias de la ciudad.

Por lo tanto, encargamos a los señores curas párrocos y directores de las Cofradías aludidas, que exhorten a sus subordinados al cumplimiento de este deber que imponen los Sagrados Cánones.

Las parroquias con sus Cofradías, así como todas las Asociaciones obligadas a tomar parte activa en la procesión corporativamente, deberán llegar a las diez y media en punto a la plaza del Rey San Fernando, al objeto de organizar a tiempo el orden procesional.

Advertimos a los clérigos que han de llevar la corona abierta y vestir el hábito litúrgico. Los cánticos procesionales serán dirigidos por la Capilla de Música y Escolanía de la Santa Iglesia Catedral y por los grupos de la Schola Contorum de ambos Seminarios diocesanos que irán intercalados en los trayectos de la procesión.

Dado en Burgos, a 22 de Mayo de 1964. — Dr. Buenaventura Díez y Díez. - Ante mí: Dr. Aurelio Román Valladolid, notario.

ITINERARIO DE LA PROCESION DEL SANTISIMO CORPUS CHISTI

Saldrá de la Santa Iglesia Catedral por la puerta de Santa María recorriendo las plazas y calles de Cadena y Eleta, Rey San Fernando, Paloma, Laín Calvo, Alonso Martínez, San Juan, Santander, Santo Domingo de Guzmán, Queipo de Llano, José Antonio Primo de Rivera hasta el Ayuntamiento desde cuyo balcón principal se dará la bendición con el Santísimo. A continuación proseguirá por la misma plaza, Queipo de Llano, Santo Domingo de Guzmán, Primo de Rivera, Espolón, Arco de Santa María, Cadena y Eleta a entrar en la Catedral por la puerta de Santa María.

GUIA FACULTATIVA

Hernáez Moliner
MEDICINA INTERNA
ENFERMEDADES DE NIÑOS
RAYOS X
Santander, 6, 3.º

A. López Gómez
GARGANTA - NARIZ Y OIDOS
Consulta de 11 a 2 y de 4 a 6
Espolón núm. 28. Teléfono 3577

S. Iñigo
Médico-oculista
Consulta de 11 a 2 y de 5 a 7
Laín Calvo, 17, 1.º Telf. 1311

José María Rodríguez Orive
Avda Cid 10 (Edificio Feygón)
ODONTOLOGO

J. Gutiérrez Manzanedo
GARGANTA, NARIZ Y OIDOS
Miranda, 3, 2.º - Telf. 4975

I. López Sáiz
ENFERMEDADES MENTALES Y NERVIOSAS
Consulta 12,30 a 2. Tel. 3478
Plaza Santo Domingo de Guzmán, 8, 1.º

Dr. Bañuelos
OCULISTA
Plaza Mayor, 2. Tel. 1066

Doctor Garzón
PARTOS Y ENFERMEDADES DE LA MUJER. ESTERILIDAD
Pl. Rey San Fernando, 3, 2.º
Teléfono, 1657

GREGORIO TREVIÑO
MEDICINA INTERNA
Reumastismos - Rayos X
D. de Oviedo, 1.—Tfno. 6523

DR. V. MATEOS LOPEZ
CIRUGIA GENERAL, TRAUMATOLOGIA, HUESOS, ARTICULACIONES. RAYOS X
Avenida del Cid, 8, 2.º

Colman Casasnovas
PARTOS CIRUGIA DE LA MUJER - ONDA CORTA
Consulta de 11 a 1 y de 4 a
C./ Miranda, 7 — Teléfnono 1233

AGUSTIN RIVAS
PARTOS Y ENFERMEDADES DE LA MUJER
Avda. del Cid, 6, 5.º A. Segundo
Edificio Feygon. — Telf. 3832

Dr. RENEDO
Cirugía - Vías urinarias
Concepción, 15, 3.º
De 11 a 1

J. Villaquirán García
Médico estomatólogo del Hospital Militar
Consulta de 1 a 2 y de 4 a 6
San Pablo, 20, 1.º — Telf. 6593

María Teresa Rica Rica
Molinillo, 15 — Teléfono 4771
PROFESORA EN PARTOS

E. CARDERO
DIPLOMADO EN RADIOLOGIA
RAYOS X
San Pablo, 22 — Tel. 6027

V. Ojeda Carcedo
APARATO DIGESTIVO Y NUTRICION
Análisis Clínicos. — Rayos X
Metabolimetría
Consulta de 10 a 1 y de 4 a 8
Vitoria, 20, 1.º — Teléfono 3667

J. M. Francés
MEDICINA INTERNA
RAYOS X
Consulta de 10 a 1 y de 3 a 5
Plaza de Vega, 36 - Telf. 5446

José Carazo
PARTOS Y ENFERMEDADES DE LA MUJER
Del Hospital de Barrantes y Cruz Roja
Vitoria, 31, 3.º — Teléfono 3591

F. Ruiz Valverde
APARATO DIGESTIVO
RAYOS X
General Mola, 12 2.º derecha
Teléfono 4555

C. Rodríguez Sáez
Oculista
Consulta: de 11 a 2 y de 5 a 8
Plaza Alonso Martínez, 7, 5.º

F. J. del Campo Alonso
PIEL Y VENEREAS
Consulta: en la Clínica de San Juan de Dios, sábados de 11 a 1.

Doctor Artacho
RADIOLOGO
MEDICINA GENERAL
RAYOS X
Miranda, 6

José Muñoz Avila
RIÑON, PIEL Y VIAS URINARIAS
A. Bonifaz, 12, 1.º - Télf. 1539

S. Lechuga-Serantes
Oculista
Consulta diaria
Avda. del Cid, 6, 3.º. Telf. 4475
(Edificio Feygón)

M. Calvo Pinillos
Aparato respiratorio. Corazón. Bronquios. Electrocardiografía. Espirografía. Ventiloterapia. Rayos X.
Vitoria, 27. Tel. 3048

José Alonso
MEDICINA INTERNA, CORAZON Y NUTRICION.
RAYOS X
Consulta de 12 a 2 y de 4 a
Espolón, 24. — Telf. 1912

Benigno Andrade Loma
MEDICO
Análisis clínicos
P. de Calvo Sotelo, 9. Telf. 5541

José M. de Sebastián
MEDICO
ANALISIS CLINICOS
TRANSFUSIONES
Vitoria, 19, 2.º — Teléfono 3700

J. Martín Pardo
Diplomado Escuela Nacional de Tisiología. — Ex-jefe Clínico Hospital Militar. — PULMON y CORAZON — RAYOS X
Electrocardiología
Madrid, 14, 2.º — Teléfono 4160

GAFAS SOL GRADUADAS
COLOR UNIFORME PATENTE MUNDIAL UNILUX
EN EL DIA I'ZAMIL LAIN CALVO 28

Instituto Médico de Recuperación
Médico Rehabilitador: A. MARTIN-COBOS
ACCIDENTES DE TRABAJO
POLIOMIELITIS — HEMIPLEGIAS — REUMATISMOS
Plaza de José Antonio, 2 — Teléfono 3487

G. CAMARZANA VILLAFRUELA
NEUROPSIQUIATRA DEL HOSPITAL MILITAR
ENFERMEDADES NERVIOSAS Y MENTALES
Vitoria 31. — Telf 1761

L. Rodríguez Pascual
Enfermedades de la Piel
Depilación eléctrica definitiva. Limpieza de cutis. Imperfecciones estéticas (acnés, verrugas, etc). Consulta: de 1 a 2 y de 5 a 8
San Pablo 6, 4.º — Teléfono 2946

GAFAS SOL GRADUADAS
EN EL DIA I'ZAMIL LAIN CALVO 28

Colegio libre adoptado de Enseñanza Media

Salas de los Infantes

EXAMENES

Ingreso. — Alumnas de Salas de los Infantes y su zona, inscritas en este Colegio; se personarán el día 29 a las ocho de la mañana en la plaza de esta ciudad para ser llevadas en coche al Instituto Femenino de Burgos donde realizarán los exámenes a las nueve.

Ingreso. — Varones se realizará en este Colegio en la primera quincena de Julio.

Alumnos. — Cursos primero, segundo, tercero y cuarto a las nueve menos cuarto días 29 y 30 en este Colegio.

Alumnas. -- Inscritas en este Colegio. Cursos primero, segundo, tercero y cuarto se examinarán en Burgos en el Instituto de E. M. Femenino según días y horas anunciados por este Centro en la Prensa o sea: Curso primero los días 1 y 2; curso segundo, días 5 y 6; curso tercero, días 8 y 9 de Junio; cuarto curso, ya informadas.

Donde no haya paso marcado o protegido, el peatón debe cruzar por las esquinas o bocacalles, prestando atención a las señales luminosas o manuales que hagan los conductores de los vehículos, para saber la dirección que van a seguir.

USTED SABE LO QUE HACE...

por eso sus prendas para PRIMAVERA son de

MORADILLO

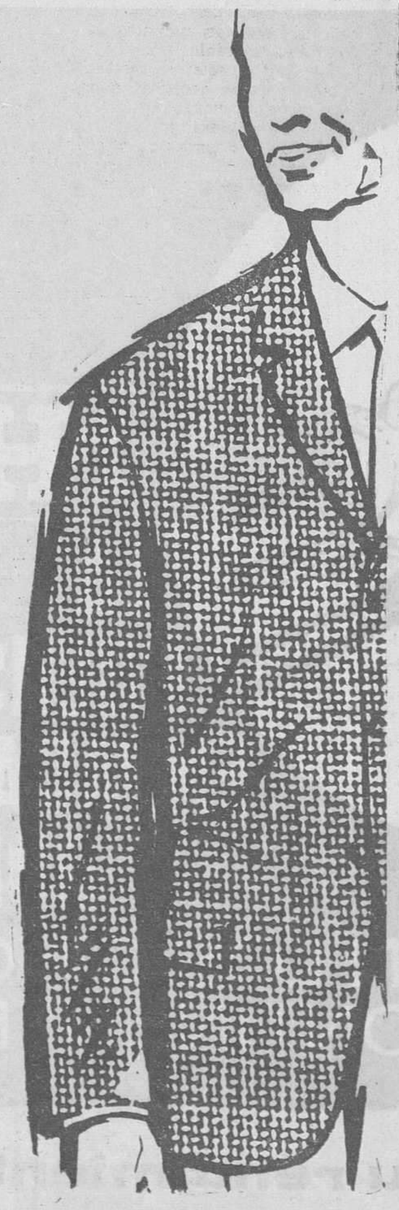

AMERICANAS SPORT, PANTALONES TERGAL, FALDAS TERGAL y mil artículos más, para esta Primavera, a su disposición.

También a su disposición, un avance de la moda para VERANO

Quien compra en MORADILLO compra lo mejor

M.E.C.D. 2017

POLOS DE DESARROLLO

La revista «Atomos y Energía» publica en su último número un editorial que por su interés reproducimos:

Uno de los principales pilares de sujeción del Plan de Desarrollo Económico, sobre el que descansa el aumento de la riqueza y la elevación del nivel de vida de los españoles en los próximos cuatro años, es el de los polos de desarrollo, formidable mecanismo de inversión destinado a crear grandes zonas industriales en aquellas regiones del país que han ido quedando más a la retaguardia del progreso que nos han traído los 25 últimos años de paz.

Los polos de desarrollo, sobre los que se extiende un atractivo manto de protección administrativa en forma de exenciones fiscales y diversas formas de crédito, han despertado un verdadero oleaje de interés entre los empresarios más audaces y de mayor sensibilidad para los negocios.

Como prueba de este interés, podríamos citar las informaciones dadas a conocer por la Prensa durante los últimos días, en el sentido de que ya son 681 las empresas que desean acogerse a los beneficios que los referidos polos de desarrollo ofrecen.

Traducida esta cifra a términos de inversión, lo que las referidas empresas tienen el proyecto de gastar en el montaje e instalación de las nuevas industrias viene a sumar unos 47.000 millones de pesetas, cantidad que, contemplada desde el ángulo de su estado inicial, resulta a todas luces altamente significativa.

La importancia de esta inversión para la economía del país adquiere contornos más precisos cuando la examinamos desde el punto de vista de ese fenómeno económico designado con el nombre de «multiplicador».

Como el lector sabe, la inversión de una cantidad de dinero en la construcción de una industria, se convierte automáticamente en una serie de ingresos o rentas para los trabajadores, obreros y demás personal técnico que interviene en la construcción, así como para los proveedores de materias primas y equipos empleados en la misma.

Todos estos ingresos y rentas de trabajo son gastados por quienes las perciben en adquirir bienes de consumo, servicios y materias primas de otras personas, quienes a su vez harán lo mismo, debiéndose de detraer de la circulación solamente aquellas cantidades que se dediquen al ahorro.

Al final del proceso nos encontramos, pues, con que la inversión inicial ha provocado un incremento de la renta varias veces superior a la cifra que se invirtió. Así, se invirtieron 100 millones de pesetas, y quienes los percibieron gastaron el 75 por 100, guardando el otro 25 como ahorro, el incremento total de la renta al final del proceso habrá sido de 400 y el multiplicador vendrá representado por el número 4. Lógicamente, cuanto menor sea la cantidad de dinero que se ahorre, mayor será el multiplicador y la cifra de incremento final de la renta.

Aunque las autoridades del Plan no han dado a conocer en cuánto se estima el incremento de la renta por efecto del multiplicador, es evidente que las cantidades que se inviertan quedarán multiplicadas por 4 ó 5 con la mayor facilidad.

Pero el multiplicador, que sirve para poner de relieve el efecto que la inversión produce sobre el nivel de la renta en términos monetarios, esconde bajo la epidermis de su conveniencia un indudable peligro: que el país no cuente con los recursos productivos necesarios para que la oferta se mantenga al nivel de la demanda, y que el incremento de la renta monetaria repercuta sobre los precios, dando lugar a la inflación. A la vista de estos posibles resultados, sería muy conveniente que las esferas encargadas de orientar el desarrollo de esos polos frenasen el entusiasmo inversor, para que no rebasara las posibilidades de la oferta, haciéndonos desembocar en una vertiginosa subida de precios.

Vicente ROYO

XXV Años de Paz

VI Certamen juvenil de Arte

La delegación provincial de Juventudes de Burgos, a través del Servicio de Actividades Culturales y Artísticas convoca el VI Certamen juvenil de Arte, con arreglo a las siguientes bases:

1.º Pueden concurrir a este certamen todos los jóvenes de ambos sexos que estén incluídos en las siguientes categorías:

a) Categoría juvenil «A».—Para los jóvenes comprendidos entre los 17 y 21 años, ambos inclusive.

b) Categoría juvenil «B».—Para los jóvenes comprendidos entre los 13 y 16 años, ambos inclusive.

c) Categoría infantil «A».—Para los jóvenes comprendidos entre los 9 y que no hayan cumplido los 13.

d) Categoría infantil «B».—Para todos los menores de 9 años.

2.º ESPECIALIDADES. — Las especialidades serán las siguientes:

a) Pintura.—(Oleo, pastel y acuarela).

b) Dibujo.—(Pluma, lápiz, carbón y pastel).

c) Grabado.—(En todas sus manifestaciones y sistemas de estampación).

d) Escultura.—En todas sus manifestaciones.

3.º Las obras presentadas deberán ser originales, no admitiéndose copias, y todos los trabajos de pintura y dibujo habrán de llevar su respectivo marco.

Como máximo podrán presentarse cinco obras por participante.

4.º Cada obra que se presente deberá llevar en el reverso una etiqueta con los siguientes datos: nombre y apellidos del autor, fecha de nacimiento, domicilio, población, título de la obra y precio de venta.

5.º Concurrirán a la fase nacional, a celebrar en Madrid en el mes de Octubre, los primeros premios de cada especialidad, si el número de obras presentadas a la Fase Provincial hubiese sido menor a 100, en caso contrario, a la Nacional concurrirán también los segundos premios.

6.º Las obras premiadas en la Fase Nacional, pasarán a ser propiedad de la Delegación Nacional de Juventudes.

7.º **Recepción de obras.**—Las obras para la fase provincial tendrán entrada en la Delegación provincial de Juventudes (c/. Santander, 2), antes del 15 de Junio de 1964.

La responsabilidad de los desperfectos de embalaje y transporte, recaerán sobre los interesados. La Delegación provincial acusará recibo de recepción, responsabilizándose totalmente de las obras, una vez hayan tenido entrada.

8.º Los premios provinciales establecidos para las diferentes categorías serán los siguientes:

Categoría juvenil «A».—Pintura, 750 pesetas y diploma; Dibujo, 750 ptas y diploma; Escultura, 750 ptas. y diploma, y Grabado, 750 ptas. y diploma.

Categoría juvenil «B».—Pintura, 500 pesetas y diploma; Dibujo, 500 ptas. y diploma; Escultura, 500 ptas. y diploma; y Grabado, 500 ptas y diploma.

Categoría infantil «A».—Pintura, 300 pesetas y diploma; Dibujo, 300 pesetas y diploma; Escultura, 300 ptas. y diploma, y Grabado, 300 ptas. y diploma.

Categoría infantil «B».—Pintura, 150 pesetas y diploma; Dibujo, 150 ptas. y diploma; Escultura, 150 ptas. y diploma, y Grabado, 150 ptas. y diploma.

Premios colectivos.—Primer premio, diploma al Centro y 600 pesetas; segundo premio, diploma al Centro y 400 ptas.

A estos premios colectivos podrán concurrir todos los centros de enseñanza o instituciones, cuya labor haya sido más destacada en el fomento de todas las especialidades marcadas en las bases de este Certamen dentro de las categorías Infantil «A» y «B». El jurado otorgará los premios atendiendo al número y calidad de las obras presentadas por el Centro de enseñanza o institución.

9.º El jurado se reserva la facultad de declarar desiertos algunos premios, si la calidad de los trabajos no alcanzase la categoría suficiente.

10. Con las obras presentadas, se celebrará una exposición, coincidiendo con las fiestas de nuestra ciudad, en el lomente.

Si otro vehículo ha de adelantar al tuyo, facilita su maniobra. No «hagas carreras». Modera tu velocidad. Guarda tu derecha.

ALEMANIA OTRA VEZ

La tristeza de medio millón de jóvenes comunistas junto al muro de la vergüenza

Por Felipe FUENTE

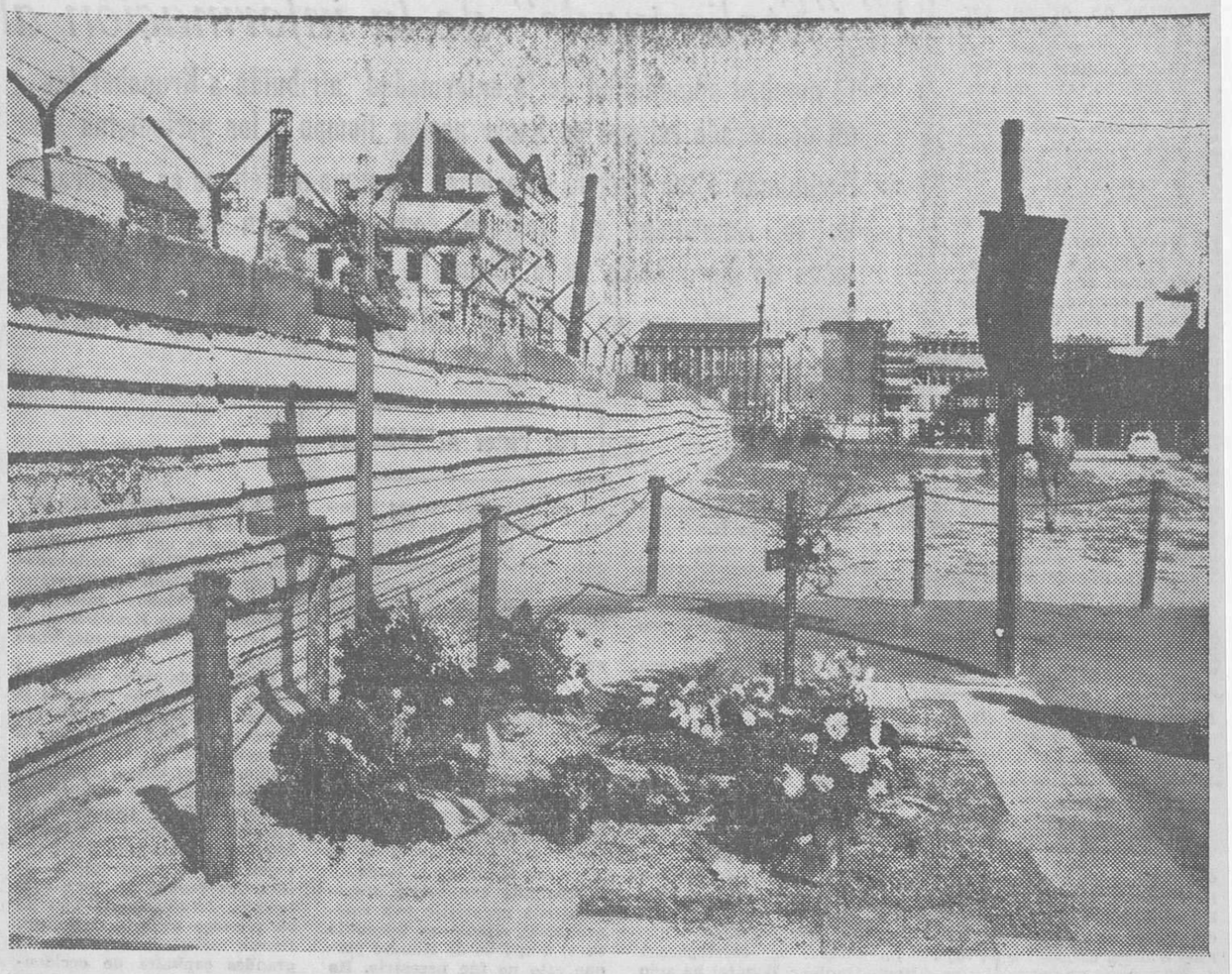

Ciento cincuenta y cuatro kilómetros tiene el "muro de la vergüenza". Muchas cruces sencillas y flores renovadas, señalan los lugares en que cayeron quienes intentaron respirar el aire de la libertad.

Hace unos días "Lufthansa" ha sido la primera compañía en Europa que ha puesto en servicio el trirreactor "Europa Jet Boeing 727", creado especialmente para trayectos cortos y medianos. Sus datos técnicos son los siguientes: Envergadura, 32,94 metros; Longitud, 41,95; Altura 10,36; Peso máximo al despegue, 76,5 toneladas; Velocidad de crucero, 930 k. p. h.; Radio de acción, 2.880 kilómetros; Consumo de combustible por hora, 5.000 litros; Tripulación, 11 personas; Pasajeros, 96.

Entre éstos y en el vuelo inaugural, figurábamos nosotros. Era este nuestro segundo contacto con Alemania. Hace tres años, con los sentidos atónitos ante la primera impresión, recorrimos una buena parte de ese país. Ahora hemos vuelto sobre casi los mismos pasos, contrastando aspectos y estableciendo comparaciones, aparte de revivir recuerdos. Nada de un blok de notas ni de un diario minucioso. Llana y sencillamente, en la baraúnda de las impresiones, sobresaldrán aquellas impresiones recogidas en seis vuelos aéreos con visitas a Francfort, Colonia, Bonn, Essex, Hamburgo y Berlín.

TODOS SOMOS ALGO BERLINESES

Cuando hace poco menos de un año John Kennedy, visitó Berlín, dijo aquella famosa frase "Soy un berlinés". Ahora en la fecha de ese aniversario y ante el Ayuntamiento de Schoneberg, su hermano descubrirá una lápida. Y es que en esas tres palabras se encierra la quintaesencia de la dignidad y de la libertad occidental. Y es que a Berlín hay que volver siempre los ojos, cuando se habla de la supervivencia de Occidente. Se ha escrito demasiado sobre esto, pero siempre es preciso y constituye una exigencia, recordarlo y repetirlo. Ahí está Berlín, como un corazón gigante sangrando por las puas de las alambradas, por la vergüenza de ese muro que, desde el aire y al anochecer se aprecia su trazado a lo largo de 154 kilómetros de frontera inhumana. Por la ventanilla del avión se distinguen los dos sectores por la ostensible diferencia de iluminación. Sobre esos 884 kilómetros cuadrados viven cerca de tres millones y medio de habitantes. En la parte occidental, las dos terceras partes. Para llegar a Berlín se hace por cuatro autopistas, cuatro líneas ferroviarias, tres corredores aéreos y dos líneas fluviales. Le aconsejo el avión. Por ese sistema se evitará quizás cinco horas de larga espera en la frontera de la República Democrática, aparte de posibles controles durante el recorrido por tierra o agua. Pero es curioso que por aire solo pueda volarse con aviones extranjeros. A los aparatos de "Lufthansa" les está prohibido llegar hasta allí. Un contrasentido inexplicable.

JUNTO AL MURO DE LA VERGÜENZA

Estoy aquí, ante la puerta de Brandemburgo. A la izquierda, el primer tanque ruso que entró en Berlín. Hay dos soldados dando guardia. El humor berlinés dice que están emparejados para uno vigilar al otro. Sobre la puerta, junto a la famosa cuadriga, hay un nido de ametralladoras. A cada autobús que llega, soldados provistos de prismáticos escudriñan con enojo. Al lado de acá se han levantado unas pequeñas tribunas, porque hay un turismo ininterrumpido que acude. El muro no es muy alto. Puede escalarse facilmente, pero antes habrá que atravesar la maraña de las alambradas y después las erizadas púas de los espinos. Lo que antes del 13 de Agosto de 1961, se atravesaba como una aventura, ahora es ir a la muerte segura. Lo de menos son los espinos, las alambradas y el muro, y es que dominando todo eso, está la policía, están los soldados con sus índices acariciando la frialdad de los gatillos. En algunos tramos, se ha llegado incluso a la electrificación. Y hay unas cruces sencillas, con la peremnidad de unas flores amigas, que indican —como en los accidentes de tráfico— quién cayó y en qué fecha fue cuando intentó aspirar el aire de la libertad.

Para quienes no hemos vivido la guerra de trincheras, nos parece que el estar aquí es algo muy parecido a aquello. Se mastica la inquietud y hasta la tragedia que cada paso nos recuerda la muerte de quienes pretendieron escoger una libertad digna.

MEDIO MILLON DE MUCHACHOS TRISTES

Coincidió mi visita al Berlín oriental con el Jugendireffen, la fiesta de la juventud, la espectacular concentración que el Gobierno de Pankow había preparado como si se tratara de una operación militar, en los días de la Pascua de Pentecostés. Medio millón de jóvenes, venidos de todas las regiones de la República Democrática, se encontraban allí. Eran también alemanes como sus compañeros los de la República Federal. ¡Pero qué diferencia! Quinientos mil chicos y chicas, con sus camisas azules cuajadas de emblemas, con sus pañuelos al cuello, paseando por las calles con un silencio triste en sus ojos claros. Ni un grito, ni una voz, ni la más mínima expansión juvenil en aquellas cuadrillas que deambulaban parando a tomar un helado o comer una salchicha en los mil y pico tenderetes montados por la organización. Algunos —muy pocos— llevaban transistores, pero aquella música ni les insinuaba, ni incitaba en lo más mínimo. Docenas de tablados salpicaban las calles del Berlín oriental y, sobre ellos, grupos regionales interpretaban danzas con siglos de historia y coros mixtos modulaban canciones que hablaban de la fábrica, del trabajo, del honor de vestir una camisa de la F. D. J.

Me dió pena aquella juventud que pasaba a mi lado como personas mayores. Por qué —me preguntaba— ¿dónde está esa maravillosa pérdida del control prerrogativa de toda juventud? ¿Por qué esa seriedad tan aplastante, tan rígida, tan triste? Quizás, una de las claves, estuviera en aquel despliegue policiaco que patrullaba por todos los lugares. Eran medio millón de muchachos que, entre todos juntos, no levantaran tanto ruido y jolgorio como unos centenares de chicos y chicas de su misma edad, en cualquier región europea congregados por cualquier motivo. Quizás también, la multiplicidad de sus uniformes, les impusiera un rígido código de actuación. Solo en algunos momentos, apreció un entusiasmo determinado. Fue cuando formando corros, se discutía y pontificaba sobre la creencia comunista.

UN NUMERO COMO IDENTIFICACION

Resulta enojoso el paso al Berlín oriental. Los extranjeros solo podemos atravesar por la frontera de Friedrichtrasse. En esta ocasión lo hace por el tren elevado, el llamado S-Bahn. Nada más llegar, un policía revisó mi pasaporte. Me miró tres o cuatro veces y comprobó con la fotografía. Pasé a una sala que olía a desinfectante barato como todos los locales de ese sector. Me dieron un número y allí estuve esperando durante más de media hora. Me devolvieron el pasaporte y nueva revisión por otros policías. Tuve que declarar todo el dinero que llevaba en marcos occidentales y, además afirmar que a excepción del pasaporte no llevaba otra cosa, salvo la máquina fotográfica de la que tomaron el número. Después hice el cambio de dinero por marcos orientales, con la consiguiente deducción. Hay que tener mucho cuidado en el gasto, porque si el mismo excede de cierta cantidad, le exigirán explicaciones. De ahí que si se efectua compra de alguna importancia, hay que exigir factura. Deambulamos entre aquel medio millar de jóvenes. ¡Qué distinto este sector, de cuando hace tres años recorría esas mismas calles sin gente apenas! Lo de ahora era lo extraño, que solo duraría los tres días de las fiestas de Pentecostés. Después Berlín oriental volverá a ser hosco, sin gentes, sin coches, sin vida.

Al regreso, los trámites se prolongaron mucho más. Unos extranjeros en coche tuvieron que desmantelar los asientos para mostrar que no había propaganda anticomunista. Los bajos de otro occhе era inspeccionado con un espejo ya que se han dado casos de fugitivos que emplearon ese sistema. Otra vez recogida del pasaporte y la entrega de un tiquet numerado. Mi filiación en estos momentos nada significa, ahora soy el 27.547. Ni más ni menos. Tengo que hacer cola para cambiar el dinero. Me hacen otro descuento y me dan un justificante que tengo que firmar y que presentar junto con el que me entregaron al entrar. Tres cuartos de hora de espera. Un policía comprueba el importe del dinero entregado y lo gastado. Faltan algunos marcos, le digo que bebí unas cervezas y al hacer ademán de dar la vuelta a los forros del bolsillo, cae un marco oriental. Tengo que volver a situarme en la cola de cambio, aunque tengo otra solución: depositarlo en una hucha para no se qué obra social. Prefiero hacer esto último, antes de perder un cuarto de hora en la "cola" de cambio. Me entregan el pasaporte y después, montones de propaganda que acepto por curiosidad. En uno de los folletos, veo algo sobre la "Legión Condor" y su actuación en Guernica. ¡Aún coletea aquello! Unos metros más y estoy en el tren fantasma, llamado así por el escaso número de viajeros. A los diez minutos en la Kurfurstendam. Esto es otro Mundo.

RUERA

Plaza de José Antonio, 33

tableros y decorativos

Es un producto

TAFISA

Solicita el envío gratuito del MANUAL DE DECORACION al Apartado 1194 - MADRID

consulte con su carpintero

Distribuidores en Burgos:

Ignacio Palacios, S. A.
Valdivielso y Cía., Sucesor
José Cámara Rica
Hijo de Florencio Martínez, S. A.

M.E.C.D. 2017

El tiempo

Madrid.— Durante la noche se registraron precipitaciones en el Norte de Galicia, Cantábrico, cabecera del Duero y Ebro y Cataluña. En Levante y desembocadura del Ebro fueron de origen tormentoso. Durante el día continuaron las precipitaciones con cielo nuboso en Galicia, Cantábrico y Cataluña, en donde fueron también de origen tormentoso. Estuvo nuboso en la cuenca del Ebro y Canarias. En el resto poca nubosidad de evolución diurna.

Predicción para el domingo día 24. — Cielo nuboso con precipitaciones en Galicia, Cantábrico y cabeceras del Ebro y Duero y Cataluña. En el resto poca nubosidad de evolución diurna, con riesgo de chubascos o tormentas aisladas.

Temperaturas extremas: máxima de 32 en Córdoba y Sevilla y mínima de 2 grados en León.

Extremas de Madrid: Máxima de 22 grados a las trece treinta horas y mínima de 12, a las tres quince horas.

NUESTROS TELEFONOS:
REDACCION 1280
ADMINISTRACION 2148

VALE 1.º

Como obsequio que hacemos a los lectores de DIARIO DE BURGOS de magníficos relojes de pulsera de caballero, señora, niño o niña, extrafinos de lujo, de 800 pesetas de valor. Si manda el presente VALE 1.º a CASA SOLER, Floridablanca, 130, BARCELONA (11), puede salirle GRATIS o al precio reducido de 395 pesetas. Indique el reloj que desearía y lo recibirá por correo, junto con garantía total escrita, y en cualquier anomalía, se les devolvería importe en los de abono y en los de GRATIS igual garantía. Escriban rápido y, de agotarse, todas las cartas serán contestadas y obsequiadas GRATIS con objetos personales.

La noticia de la muerte de Kruschef tenía trampa

Capítulo II

El "Stalingrado" de la información alemana

★ El nombre camelístico de la enfermedad atribuida a Kruschef fue un deliberado intento de hacer perder tiempo a los periodistas

★ Perjudicar a las buenas relaciones germano-soviéticas en vísperas de la renovación del tratado comercial Bonn-Moscú, posible móvil de los autores de la "broma"

★ También pudo ser un deseo de "estropear" a Kruschef la fiesta de su cumpleaños

Por Víctor ALEXANDROV

ES inútil volver a contar lo que pasó en Hamburgo el resto de la noche. Una atmósfera de catástrofe reina en las oficinas de la DPA. El mínimo jefe de servicio tiembla temiendo por su cabeza. En Bonn, el secretario de Estado para información, Karl-Gunther Von Hase, está aferrado al teléfono. El canciller Erhard ha cogido uno de sus célebres ataques de indignación. ¿Comprometerá a la política de Bonn la "plancha" de la DPA?

La dirección de la DPA ha necesitado cuatro días para intentar ver claro en este "Stalingrado" de la información alemana. Cuatro jefes de servicio han sido suspendidos en funciones en espera de ser verosímilmente despedidos.

En Moscú, su corresponsal Heinz-Gunther Wurtrel ha sido convocado por el jefe del Servicio de Prensa extranjera, Leonide Samjatin, quien le ha dado 24 horas de plazo para abandonar el país. Sanción al cargo, porque Wurtrel parecía casi inocente en todo este caso.

¿Quién ha sido, pues, el responsable? No, no ha sido uno de esos colegas de ojos almendrados sobre los que, con cierta falta de elegancia, la Prensa alemana del 14 de Abril rechazaba la culpabilidad. El señor Noboru Kimura, corresponsal en Bonn del "Asahi Shimbun" (un diario de Tokio que tira siete millones de ejemplares), pudo fácilmente, a pesar de sus dificultades para expresarse en alemán, demostrar que estaba blanco como la nieve. ¿Quién, pues, dactilografió sobre el teclado de un teletipo el mensaje que recibió la WDR?

EXPLICACION SENSASIONAL

Fue un espía de la China Popular quien, aprovechándose de su tipo asiático se habría introducido en el despacho de dos habitaciones de Kimura, en Bad Godesberg, pretende el 16 de Abril un diario de la tarde...

Pero esta explicación sensacionalista no resiste una comprobación. Nadie se introdujo en el despacho de Kimura porque esto no fue necesario. He aquí por qué:

—Hay más de 10.000 teletipos sospechosos —me ha dicho un especialista en cuestnones de transmisión.

Y me ha explicado cómo gran cantidad de aparatos de abonados al telex se encuentran en el eje Hamburgo - Colonia - Bonn (es decir, sin que necesiten reclamar línea dando su número de código), y éstos han podido transmitir con toda facilidad el pretendido mensaje de Kimura. Ciertamente existe una palanca de control en cada receptor que permite controlar automáticamente la identidad de quien remite el mensaje. Pero nadie se encontraba cerca del printer de la WDR durante los 39 segundos que duró la transmisión íntegra de la falsa noticia atribuída a TASS y al "Asahi Shimbun".

Esta cronometración de 39 segundos ha sido hecha por nuestros colegas de la "Rundscheu" de Colonia, que han realizado un experimento concluyente. Primero registraron el texto íntegro del famoso mensaje en una banda perforada y luego pasaron la banda a toda velocidad en uno de sus telex con destino a otra oficina de la "Ronrschau", en una localidad próxima.

El falso mensaje fue transmitido de nuevo impecablemente. (Suponiendo incluso que alguien se hubiera encontrado cerca del printer de la WDR en el momento de la transmisión y hubiese apretado la clavija de control, esta operación no hubiera sin duda dado resultado porque el telex emisor había sido evidentemente trampeado para que no revelase en caso necesario su identidad).

UNA FALSA ENFERMEDAD

—Este falso mensaje ha sido seguramente una operación de "intox" realizada deliberadamente por algún agente secreto o algún "lobby" interesado por disgustar a Kruschef en la víspera de su septuagésimo cumpleaños.

Es un diplomático occidental quien me ha dicho esto con la mayor seriedad del mundo. Por lo demás, todo contribuye a consolidar la hipótesis de la maquinación. El mismo detalle de la enfermedad de nombre incomprensible se explica de la siguiente manera: se trataba de hacer perder tiempo a los periodistas que se apropiaran de esta información tan poco controlada. Efectivamente, más de 50 grandes médicos europeos, fueron molestados en todas las grandes capitales de occidente por periodistas apresurados que les planteaban esta pregunta intrigante: "¿Qué es la Hephocapalytirosis?" Necesitaron algunos instantes para comprender que no se trataba de una broma, sino de una cuestión que angustiaba a la Prensa internacional.

Todo el asunto había sido montado cuidadosamente. Se sabe ahora que un segundo mensaje, pretendidamente firmado por los servicios de información de la Embajada británica en Bonn fue transmitido por telex a la televisión de Hamburgo. Pero este segundo petardo tenía la pólvora mojada. El chivo expiatorio fue Kimura, corresponsal del "Asahi Shimbu", en Bonn. No había sido elegido al azar, sino pensando en su dificultad para hacerse comprender en lengua alemana. Preguntado por telex hacia las 22 horas sobre el despacho que había sido firmado con su número de código del telex, se limitó a contestar que no había recibido tal información desde Tokio. Los acontecimientos le habían verdaderamente sobrepasado.

Esta posibilidad de utilizar a la Prensa con fines terribles, inquieta a los periodistas alemanes y occidentales de Bonn.

—Quién sabe —me ha dicho uno de ellos y no de los menores—. Tal vez un falso despacho firmado con mi nombre será lanzado dentro de algunos meses a los cuatro vientos del Mundo anunciando que una bomba atómica ha caído sobre Nueva York.

¿A QUIEN APROVECHA?

¿Pero a quién aprovecha este tenebroso caso de intoxicación, ya que esta palabra ha sido pronunciada por personas particularmente serias, y ya que la DPA se ha decidido a querellarse contra un señor "X"?

Un viejo adagio latino dice: "Is fecit qui prodest". (Esto lo ha hecho aquel a quien beneficia). La principal víctima ha sido evidentemente la DPA. Pero hay otras víctimas: las buenas relaciones germano - soviéticas en el momento de la renovación de su tratado de comercio con Moscú. ¿A quién le interesaba dañar a la una o a las otras?

Es evidente que no puede buscarse ningún sospechoso en los medios periodísticos. Gracias a Dios, la idea de competencia no ha llegado a ese cinismo en materia de Prensa todavía. Por otra parte, la DAP no ha registrado hasta el momento sino resultados muy modestos para inquiertar a cualquiera.

Erhard dispuesto a "componer los vidrios rotos" como consecuencia del "asesinato por teletipo".—(Foto Fiel)

Quedan, pues, las relaciones soviético - alemanas que son esencialmente relaciones de negocios, sobre todo si se tienen en cuenta los proyectos del canciller Erhard.

¿Acaso no se dice que éste está bien decidido a comprar cerca de las autoridades soviéticas concesiones en lo que concierne a la Alemania del Este al precio de sacrificios financieros considerables por su parte? ¿Acaso no se ha leído en estos últimos días que al día siguiente de la expulsión del periodista Wurtzel, el embajador de Alemania Federal, señor Gröpper, entregaba un importante memorándum al ministro soviético de Comercio Exterior, señor Kusmin? La mezcla de desconcierto y extrema benevolencia mostrada por las autoridades alemanas después del caso DPA, demuestra perfectamente que el canciller Erhard está decidido a recomponer a toda prisa los "tiestos rotos".

INVESTIGACIONES

He sabido con certeza en Bonn que los servicios de información occidentales y, naturalmente, el Bundesschutzamt (el Departamento de Información de Bonn), investigan activamente acerca del caso. ¿Acabarán encontrando uno o varios culpables? ¿Se tratará de un lobby industrial extranjero (las concesiones comerciales que proyectaría Bonn en favor de Moscú, inquietan a muchas personas)? ¿Será un grupo neo-nazi decidido a echar leña al fuego?

Tal vez se sabrá algún día. Entretanto, la moraleja que hay que sacar de esta historia, es que la Prensa podría perfectamente ser escogida por ciertas fuerzas oscuras para poner en peligro el frágil edificio de la coexistencia entre el Este y el Oeste. Se ha hablado frecuentemente del peligro que representaría un militar que se volviera súbitamente loco y lanzase una bomba atómica sobre Moscú o sobre Nueva York. Desgraciadamente, hay que admitir que un simple teletipo puede convertirse también en un arma de catástrofe.

(Copyright, 1964 by Opera Mundi. Derechos para España reservados en exclusiva, por Agencia "FIEL".— Prohida la reproducción).

El niño subnormal, no es un problema de compasión y alejamiento sino de recuperación para la Sociedad.

¡AGRICULTOR!
¡GANADERO!
Convierte tu
SECANO EN REGADIO
con
RIEGO POR ASPERSION
Acoplable a cualquier clase de tractor o motor
CONSULTAS Y PRESUPUESTOS GRATUITOS
AGRICOLA INTERNACIONAL
Tractores «DEUTZ»
Concepción, 21 BURGOS Teléfono 5770

PAPELES PINTADOS
Nacionales y Extranjeros
AZCOAGA
MONDRAGON Teléfono 79259
VITORIA Teléfono 3104 - 593
BURGOS San Juan, 1 - Telf. 3791
¡SEÑORA! Para decorar su hogar recurra siempre a lo práctico y lo moderno
¡Nuestra selección de papeles es única!

"DADO SOBERANO"
JUGADA GANADORA CORRESPONDIENTE AL VIERNES 22 de Mayo de 1964

EL DADO MARCA EN LA	1.ª	TIRADA	10.000
EL DADO MARCA EN LA	2.ª	TIRADA	20.000
EL DADO MARCA EN LA	3.ª	TIRADA	15.000
EL DADO MARCA EN LA	4.ª	TIRADA	15.000
EL DADO MARCA EN LA	5.ª	TIRADA	15.000

Ninguno de los pronósticos recibidos en la presente semana ha acertado la jugada ganadora. Por tanto, la cantidad de 75.000 Ptas. importe de la suma de las cinco tiradas, queda acumulada para el próximo viernes.

Solicite al comprar su botella de coñac SOBERANO la tarjeta de participante.

GONZALEZ BYASS

¿Por qué no se decide ahora mismo?
LAVADORA-AUTOMATICA
CASTOR
COMET
CON SU SISTEMA EXCLUSIVO DE SECADO POR AIRE CALIENTE IMPULSADO
la lavadora CASTOR-Comet por sí sola se llena de agua, la calienta, lava, aclara hasta cinco veces la ropa, la escurre y la seca verdaderamente.
COMET
Véala hoy mismo en:
Castilla
ELECTRICIDAD
CALATRAVAS, 1 - Teléfono 3947

1.440 millones de pesetas distribuyó Propaganda Fide en 1963

Ciudad del Vaticano. — La Sagrada Congregación de Propaganda Fide ha distribuido durante 1963 más de 24 millones de dólares (1.440 millones de pesetas), para emplear en las obras misionales. La cifra fue dada durante la asamblea general de las sociedades misioneras pontificias. Más de ocho millones corresponden a subsidios ordinarios y nueve millones a extraordinarios. Hispanoamérica recibió 665.262 dólares (unos cuarenta millones de pesetas). Este año la Congregación espera poder distribuir casi 26 millones de dólares (1.560 millones de pesetas.

A la hora de pagar no se abrió la caja fuerte del Banco

Hubo necesidad de recoger dinero de otras empresas para atender a los clientes

Palamós (Gerona).— Un caso curioso se ha registrado hoy en una sucursal del Banco Hispano Americano de esta localidad. A las nueve de la mañana, cuando se quería abrir la caja fuerte para realizar los pagos, a quienes deseaban retirar cantidades, la cerradura interior quedó estropeada al desprenderse unos tornillos y la llave no podía accionar el último resorte que abría la segunda puerta blindada.

Llamado con toda urgencia un cerrajero de la localidad, fueron vanas todas sus tentativas, haciéndose cada vez más difícil la apertura al rompérsele la llave en la cerradura. Entretanto, la dirección y apoderados después de solicitar tranquilidad a los clientes que iban a retirar fondos del Banco, por ser sábado, han movilizado sus empleados, que han recogido en otras empresas bancarias y Cajas de Ahorros, varios empréstitos de urgencia, esperando la llegada del dinero solicitado por teléfono a las delegaciones de Gerona, la Bisbal y otras. Los cheques a pagar, tratándose de un fin de semana, en que las empresas realizan los pagos, representaban varios cientos de miles de pesetas que, afortunadamente, fueron hechas efectivas a medida que llegaba el dinero al Banco bloqueado.

Como la caja fuerte no podía quedar sin abrir y era sensible el empleo del soplete que la destrozaría, se desplazó en "taxi" desde Barcelona, un especialista en cajas de caudales, que llegó con una maleta repleta de ganzúas y pudo liberar, al fin, las obstrucción de la caja fuerte cerca de las seis de la tarde.—Cifra.

Representante
Empresa guipuzcoana precisa representante trabaje esa zona. Imprescindible disponga de medios de locomoción. Asuntos ramo industrial y agrícola, de gran porvenir.
Dirigirse indicando actividad actual a Oficina de Colocación, N/262, SAN SEBASTIAN

Secuestro de la esposa de un diputado gaullista

(Viene de primera página)

EXIGEN LA LIBERTAD DEL GENERAL SALAN

París.—Una segunda llamada telefónica se ha recibido en un diario de la tarde.

Hacia las tres (hora española), un hombre llamó a la redacción del periódico solicitando el servicio de informaciones generales y al reportero que descolgó el aparato, el hombre le dijo: «La señora Dessault será devuelta a cambio del general Raul Salan, dentro de 70 horas, si no...» Inmediatamente colgó el auricular.—Efe.

TAMBIEN PIDEN LA LIBERTAD DE JOUHAUD

París.—La emisora comercial Europa número 1, ha difundido hoy en su emisión de las nueve de esta noche un mensaje grabado de un supuesto portavoz de la O.A.S en la que hace saber que la señora Dessault sería devuelta por sus secuestradores si los generales de la O.A.S. Salan y Jouhaud, actualmente detenidos por las autoridades francesas, «eran liberados, a su vez, soltándoles en paracaídas sobre la provincia española de Guipúzcoa».

Este mensaje, dirigido a la emisora Europa número 1, es el primero entre los muchos anteriores de la O.A.S. que mencionan el nombre del general Jouhaud. Mensajes anteriores se referían a un rescate de dos millones de dólares y el cambio de madame Dessault por el general Salam. En este último, no se hace la menor alusión al rescate.

El director del diario parisino «France Soir», Pierre Lazaref, dice esta noche, después de haber mantenido una entrevista con el diputado y multimillonario Dessault, que éste no creía que su esposa hubiese sido raptada por motivos políticos, sino más bien con el objeto de obtener una fuerte suma por su rescate.—Efe.

Si otro vehículo ha de adelantar al tuyo, facilita su maniobra. No «hagas carreras». Modera tu velocidad. Guarda tu derecha.

Las lavadoras BRU están.... en el terreno de la confianza
DISTRIBUIDOR OFICIAL
Battaner
MONEDA, 11 BURGOS TEL. 2347
VALLADOLID GRAL. MOLA, 6
SALAMANCA GMO. FRANCO, 38
cuando las señoras prefieren ...por ALGO* será!
BRU

M.E.C.D. 2017

DEPORTES 1 2

La final Real Madrid - Inter

El equipo italiano, favorito según la crítica europea

El Madrid podría ganar si llegase al descanso con dos goles de ventaja

El Inter lleva veinte partidos sin conocer la derrota

MADRID

(Crónica deportiva de la Agencia LOGOS).— Mientras Miguel Muñoz juega en la Copa del Generalísimo una carta de riesgo y pone en línea el equipo reserva, el Inter tiene que pelear a fondo con el Bolonia, serio aspirante al título sobre todo después de que se le devolvieron sus tres puntos, escamoteados en el feo asunto de las drogas. Es decir, el Madrid renuncia a batirse en dos frentes —Copa de España y de Europa—, mientras Helenio Herrera, por si perdiera en Viena, quiere asegurar el título de Campeón de Italia, que supone el derecho a jugar la próxima temporada esa Copa de Europa que está siendo para muchos el mejor manantial económico. En esto, lleva ventaja el Madrid, porque pierda o gane, estará presente en el torneo de Europa 1964-65. Helenio Herrera tiene este domingo el Génova - Inter, y quiere aplazarlo o que se adelante, pero el Bolonia se opone.

* * *

Luis Suárez sigue siendo en el Inter la gran figura como hombre de medio campo, jugador que el Madrid tendrá que destruir si quiere intentar el milagro. En Milán ha hecho declaraciones al corresponsal de un periódico extranjero y le ha dicho: "En el Milán - Madrid, yo era aquí hincha madridista; después, en baloncesto, Simenthal - Madrid, también; pero en la final de Viena, me batiré por mi club. Soy un profesional". Suárez, muy prudente en sus declaraciones, estima que prefiere el Madrid a un partido que a dos. Después ha dicho "que el campeón español es la experiencia y la tranquilidad. Nosotros, en cambio, somos la juventud y la velocidad". Sompalabras de un hombre inteligente, que lo es no sólo con el balón en los pies.

* * *

¿Nuestro temor en Viena? Los hombres de medio campo que pueda poner el Madrid, que no contará desgraciadamente con ese valor práctico que se llama Félix Ruiz, auténtico obrero del fútbol. Muller es hombre de ataque, pero no marca a nadie; Di Stéfano, que nos figuramos jugará en el eje de los tres volantes, aguanta un tiempo, pero nada más, y le falta aquella velocidad que le permitía mantenerse en el centro del terreno y después unirse al ataque. ¿Cuál será el otro medio? Parece normal que lo sea el canario Felo, buen jugador, pero de los que se van al ataque ciegamente y olvidan lo que dejan atrás. Ahí están nuestras dudas, y el temor a lo que pueda pasar en el Estadio del Prater, donde el Madrid precisa llegar al descanso con dos goles de ventaja, porque el segundo tiempo debe ser italiano por razones de juventud, velocidad y resistencia. Ellos, en el centro del campo, tendrán a Togno-Luis Suárez y Corso, aquél combativo, el segundo la ciencia, el tercero la incertidumbre, el hombre del todo o nada.

* * *

El Campeón español, para llegar a la final, tuvo que dejar en el camino primero al Glasgow Rangers, más tarde al Dynamo de Bucarest,luego al Milán, temible enemigo, pero de juego menos incómodo que el Inter. Aquellos son la cátedra, éstos no dejan jugar. Por último al Zurich. El camino del Campeón de Italia fue más difícil. Dejo K. O. al Everton inglés, victoria muy trabajosa; más tarde barrió al Partizan, en Belgardo y Milán y, por último, al Borussia, los duros y difíciles jugadores de Alemania. Los dos equipos llegan con méritos propios y el Inter salta favorito de la crítica europea, mientras el Madrid lo hace en víctima. Esto es bueno siempre.

* * *

Nos parece que el Campeón italiano supera a su rival en el cuarteto defensivo y en los hombres de medio campo. En el ataque, si están en condiciones Amancio y Gento, el Madrid aventaja al Inter en experiencia y fútbol realizador. Los italianos, cierran mucho el sistema defensivo por el centro del área, donde Pichi actúa como "defensa escoba". Por eso, el Madrid habrá de forzar su fútbol hacia los extremos y en el caso de que Gento y Amancio tengan su tarde, por ahí podría comenzar el éxito. Hacer fútbol cerrado o aéreo sería equivalente a llevar la lucha al terreno que a ellos conviene. Pero esto lo sabe de sobra Miguel Muñoz, un hombre correcto que conoce el oficio, pero no cree saberlo todo, que es el mal de muchos preparadores españoles.

* * *

Helenio Herrera habla cada vez menos y, sobre todo, no hiere, tal y como hacía en sus tiempos de trabajo en España: "Trataremos de ganar la final, ¡pero cuidado!, ya que el Madrid es una mezcla de experiencia y juventud, fórmula que puede darles resultado en un partido. He visto muy bien a Amancio, Pachín y Muller, pero me han dado todos la impresión de que en la segunda parte, bajan su rendimiento. Hay que tener en cuenta que yo les ví hacer esto con los partidos resueltos. Nuestra ventaja es que el Inter no se cansa nunca. Llevamos veinte fechas en Liga italiana y Copa de Europa sin conocer la derrota". Como verán, don Helenio ha cambiado mucho y es que allá le pegaron fuerte por sus declaraciones explosivas.

* * *

Y así vemos la gran final de Viena. Insistimos: el Madrid necesita jugar abierto, veloz, destruir los hombres de medio campo italianos y llegar al descanso con dos goles de ventaja. ¿Pedimos demasiado? Pues sí. De momento, la ventaja del Inter en sus posibilidades, es el sesenta por ciento y cuarenta el Campeón español. Una esperanza; que en el Real Madrid, sus viejos se baten como leones en las luchas decisivas. Aquella noche del Milán en el Estadio Bernabeu ..

PEDRO ESCARTIN

ELECTRICIDAD

CASTILLA

ELECTRODOMESTICOS - RADIO - TELEVISION

Se complace en comunicar que sus

TALLERES DE MONTAJES, INSTALACIONES ELECTRICAS y REPARACIONES EN GENERAL

han sido trasladados a

CALATRAVAS, 5

donde también se ha instalado un modernísimo

LABORATORIO DE TELEVISION

para completo servicio de sus clientes

Romería de Nuestra Señora de Revenga

Acuda el 31 de Mayo a estos bellos e incomparables parajes, visitando:

Quintanar, Canicosa y Regumiel

PINARES Y MONTANA

Tradicional fiesta comunal con animadísimos bailes

Romería de Nuestra Señora de Revenga

TOROS

Capillé, «Luguillano II» y "El Almendro", torearán en nuestra plaza el jueves

También tendrán novillada en Aranda

El segundo festejo de la temporada, que ha montado la empresa Martínez Elizondo para el próximo jueves, día 28, festividad del Corpus Christi, es una novillada económica, cuyo cartel reune indudables atractivos para los aficionados.

Tres jóvenes novilleros, de características y escuelas distintas, integran la terna. Pepe Luis Capillé, diestro zaragozano, es torero muy placeado, que ha conocido de triunfos ruidosos en plazas de categoría. El vallisoletano Juan Carlos "Luguillano II", va a presentarse ante el público burgalés, después de los éxitos que ha sumado últimamente. Por lo que respecta al sevillano Fernando Rodríguez "El Almendro", poseemos las mejores referencias y quienes le han visto torear, recientemente en Logroño y otros ruedos norteños, nos han hablado muy elogiosamente de este joven torero, a quien señalan como la revelación novilleril de la temporada.

Para este trío de diestros ansiosos de triunfos, que pueden ganarse la repetición para otra novillada en nuestra plaza, la empresa les reserva seis novillos de la ganadería salmantina de Fuentespino, hierro del que ya se han lidiado en Burgos numerosas reses.

Dado el carácter económico del festejo, se han fijado precios desde 30 pesetas para los tendidos del sol y de 35 para el tendido 2 de sombra, lo que animará al público a concurrir en masa a los tendidos, toda vez que en fecha tan taurina viene a ser como un rito el ir a la plaza.

TAMBIEN EN ARANDA HABRA NOVILLADA

Como ya anticipó nuestro corresponsal en Aranda de Duero, para el próximo jueves, festividad del Corpus, ha montado la Peña Taurina de aquella ciudad, una sugestiva novillada, cuyo cartel es el siguiente:

Seis novillos de don Ignacio Encinas, de El Espinar (Palencia), para Andrés Montero, Paquito Pallarés (el joven diestro salmantino que tantos triunfos logró la pasada temporada en las plazas de nuestra provincia) y el cordobés Pepín Fernández.

En la comarca de La Ribera burgalesa, el cartel ha despertado interés y serán muchos los aficionados que el jueves se den cita en la plaza arandina, para no perderse este festejo.

"EL CORDOBES" PODRA ABANDONAR EL SANATORIO DE TOREROS A FINALES DE MES

Madrid. — El diestro Manuel Benítez "El Cordobés", pasó la noche relativamente bien y concilió el sueño mejor que en la anterior.

El doctor le ha autorizado para tomar algún alimento como un caldo concentrado, y después realizará comidas ligeras, que serán aumentadas en calidad y cantidad, de no presentarse ninguna reacción. También se le ha permitido tomar un poco de cerveza.

La transfusión de sangre que se le hizo en el quirófano no ha producido ningún síntoma de intolerancia y como la cicatrización de la herida sigue su curso normal, es casi seguro que no existan complicaciones que retrasen la curación del herido y pueda abandonar el Sanatorio a final de mes, para convalecer en su finca de Córdoba.

Esta mañana se le sirvió un desayuno fuerte, con caldo y un poco de pescado y carne y, además, un vasito de vino.

Al mediodía le fue practicada una cura. La herida tiene aspecto normal, como los puntos que la suturan y el natural hematoma de la región está reducido con respecto al día de ayer. Las heridas del escroto cicatrizan rápidamente.

La última impresión es que se ha iniciado una mejoría muy notable, ya que la secreción renal es corriente y le desaparecen al paciente los dolores en la espalda. Por la tarde ha estado conversando con numerosos amigos y recibió muchas visitas.

En cuanto al estado del banderillero Robustiano Fernández, el doctor que le asiste manifiesta que no está peor, aunque el estado de gravedad persiste todavía. Hay que esperar a que le sea levantado el apósito. Pero ya es bastante alentador que no haya empeorado.

LOS FESTEJOS DE AYER

Madrid. — Décima corrida de la feria de San Isidro. Toros de José Luis Castillejo, de Salamanca, sosos y con poco fuerza. El mejor fue el cuarto. Todos llegaron a la muleta luchando a la defensiva y peligrosos. Lleno.

Fermín Murillo hizo una faena valiente y dominadora a su primero y mató de una estocada en lo alto. Ovación y salida al tercio. En el cuarto toreó con mucho arte y maestría. Acabó de una estocada hasta el puño. Ovación, petición de oreja, vuelta al ruedo y salida a los medios. Diego Puerta, en su primero, se mostró muy artista en la faena y resultó empitonado y volteado, saliendo con la taleguilla destrozada. Siguió valiente y mató de estocada y descabello. Ovación y vuelta al ruedo. En el quinto hizo faena de aliño y mató de estocada y descabello. Silencio. "El Viti", pasó sin pena ni gloria en su primero. En el último tampoco hizo nada de particular y después de una faena porfiona mató de estocada y descabello al segundo golpe. Oyó pitos y algunas palmas. Los toros pesaron en vivo, por orden de lidia, 490, 523, 500, 521, 502 y 547 kilos, respectivamente.

Alicante.—Novillos de Alicio Tabernero, desiguales en bravura. Lleno. "El Pireo", silencio en uno y ovación, una oreja y vuelta en el otro. José Fuentes, ovaciones en uno y silencio en el quinto. "El Inclusero", una oreja en cada uno de sus novillos. "El Pireo" y "El Inclusero" salieron a hombros.

NUESTROS TELEFONOS:
REDACCION 1250
ADMINISTRACION 1148

LUIS MIGUEL "DOMING NO HA NEGADO LA N CIA DE SU REAPARIC EN TIJUANA

Madrid.—Según afirma el rio "Pueblo", Luis Miguel minguín" no ha negado la cia que afirma que va a re recer en Tijuana (Méjico). ne —dijo— visos de real "En efecto, desde hace a tiempo iniciaron las conv ciones conmigo para que re reciese en Tijuana. De toda maneras, en estos momento puedo asegurar nada concr

Agrega el torero que su aparición depende de las n ciaciones y de la cuantía d oferta.—Cifra.

FIESTA CAMPERA EN NOR DE LOS MIEMB DE LA ASAMBLEA DE TURISMO

Madrid. — En honor de miembros de la primera As blea Nacional de Turismo, el nadero don Baltasar Ibán o ció una fiesta campera en placita de tienta de su fi del Jaral de la Mata, en el mino de El Escorial.

Asistieron a ella el subse tario de Turismo señor Ga Rodríguez Acosta y los dire res generales de Promoción Turismo y de Empresas y A vidades Turísticas, señores A pacochaga y Herrera, respe vamente.

Actuaron como auxiliado del festejo taurino los mata res de toros César Girón, Ma lo Blázquez y el novillero n teamericano Miguel Stun "Miguelito".

Fueron tentadas dos vac que obtuvieron buena nota p su casta y bravura, y luego fu ron soltadas varias vaquill que fueron toreadas por afic nados y algunos congresist Varias señoritas demostraron valentía y condiciones de lidi doras toreando al alimón c César Girón y Manolo Blázque Tanto los toreros profesional como aficionados y las jóven espontáneas, fueron muy apla didos.

El ganadero señor Ibán obs quió a sus invitados con un r fresco.—Cifra.

EN MARBELLA VISITE LA ZONA RESIDENCIAL

La Campana

Propietario JOSE BANUS

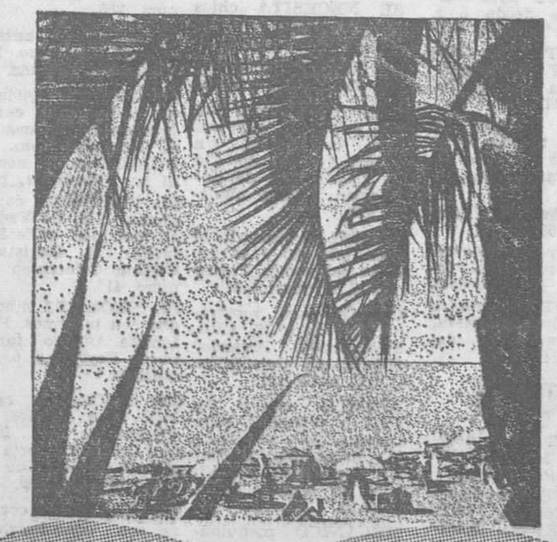

Donde de acuerdo con sus necesidades puede adquirir en el sitio más bello de la Costa del Sol, (MARBELLA-MALAGA), su

APARTAMENTO desde 29.300,- Ptas. de entrada + 58.600,- aplazadas. Resto a pagar en 5 años.

CASITA ANDALUZA desde 55.000 ptas. de entrada + 101.400 aplazadas. Resto a pagar en 5 años.

BUNGALOW 84.300 ptas. de entrada + 168.600 aplazadas. Resto a pagar en 5 años.

VILLA desde 175.200 ptas. de entrada + 350.400 aplazadas. Resto a pagar en 5 años.

También puede disponer de PARCELAS TOTALMENTE URBANIZADAS y dotadas de los más modernos servicios.

Disfrutará de la Naturaleza, pero con las comodidades y diversiones de la Ciudad, pues en "LA CAMPANA" hay comercios en general y toda clase de Centros deportivos y de esparcimiento.

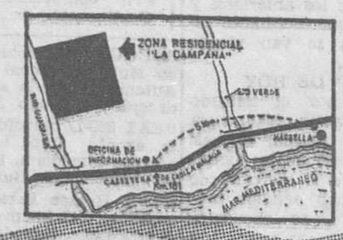

C-18 Fonlán

INFORMACION Y CORRESPONDENCIA

MADRID Monte Esquinza, 4 - 2.º - Tel. 224 86 35 - De 10 a 2 mañana y de 5 a 9 tarde.

ANDALUCIA LA NUEVA (Marbella). - Km. 181 de la Carretera Nacional de Cádiz a Málaga.

MALAGA Plaza de Queipo de Llano, 4 - 1.º Local n.º 1. De 10 a 2 mañana y de 5 a 9 tarde. Festivos de 11 a 2 mañana.

M.E.C.D. 2017

Aranda de Duero

APARATOSO Y ESPECTACULAR ACCIDENTE DE TRAFICO

De todos son conocidas las dificultades que ofrece el puente sobre el río Duero, cuyas obras de ampliación impiden el paso de dos vehículos a la vez, por lo que existen servicios para organizar la circulación en evitación de que en dicho puente se encuentren dos vehículos que circulen en sentido contrario, debiendo de parar los que vayan en un sentido hasta que hayan pasado los que circulen en el contrario.

En la mañana de hoy, sobre las once, siguiendo esa norma, el guardia encargado del tráfico de servicio en el llamado arco del Ayuntamiento, pitó para que se detuviese el camión marca "Henschel" matrícula BU-3.382, propiedad de J. Molinero, de Huerta de Rey, que con su cargamento de teja y pipas, se dirigía en dirección Madrid, teniendo que detenerse en la pendiente que por ese lado da acceso al puente.

Sin duda por un fallo de los frenos y debido a la pesada carga que llevaba, comenzó a recular para atrás, sin que el conductor pudiese evitarlo.

Esa marcha para atrás tan rápida e imprevista produjo el choque con el vehículo que también estaba esperando detrás de él, una furgoneta "Seat 1.400"", matrícula de Burgos 13.917, a la que arrastró en su vertiginosa marcha. Los dos vehículos, marchando de esa forma chocaron con una farola del alumbrado frente al bar Granda, arrancándola y continuando su marcha hasta terminar la pendiente.

Posteriormente la furgoneta que se volvió en dirección contraria a la que inicialmente tenía, chocó con el turismo "Seat 600" BU-12.279 que estaba aparcado en la explanada de los Juzgados que estaba en dirección Burgos, siendo también cambiado de esa dirección quedando en dirección Madrid.

Por fin, una vez desaparecida la curva, quedó parado el camión autor de tantos estropicios, terminando éstos, pues de haber sido más larga la pendiente, no sabemos lo que podría haber pasado.

Afortunadamente no ocurrieron desgracias personales, ni en los ocupantes del camión, ni en los de la furgoneta que era de Burgos capital.

El camión sufrió pequeños desperfectos, la furgoneta quedó con todo el capot del motor destrozado y puede ser que el motor también haya sufrido algo y el otro coche con abolladuras en su carrocería, a más de la farola que fue arrancada de cuajo y arrastrada durante más de diez metros.

AVERIAS EN EL ALUMBRADO ELECTRICO

En la tarde de ayer, a consecuencia de una avería sufrida en la línea Aranda- Soria, según nos informan, se produjo en nuestra población un corte general del alumbrado eléctrico, quedando la población a oscuras desde las cinco y media de la tarde hasta cerca de las nueve de la noche.

Al comprobar esa avería, la Electra tomó alumbrado de Burgos, pero también surgió otra avería en esta línea, produciéndose el consiguiente apagón que ha durado hasta ya entrada la mañana.

Prescindiendo del servicio domiciliario, estos apagones, a consecuencia de las averías que nos dicen, en la industria arandina, han originado grandes pérdidas, cosa que no debe de repetirse, entendiendo que la empresa exclusivista debe contar con medios para poder suplir estas averías que puedan producirse.

OTRO NUBLADO

Coincidiendo casi con la hora en que se produjo el primer apagón en la tarde de ayer, se presentó en nuestra población un nublado que tras poco aparato eléctrico y escasa lluvia, marchó a otro sitio.

Según nuestras noticias, en la tarde de ayer, en otros puntos, el aparato eléctrico e incluso la piedra fue abundante, rumoreándose que uno de los sitios en que descargó con más intensidad fue en Peñafiel donde incluso cayó una chispa.

Parece que la zona del Duero fue la elegida por los nublados y pudiera ser que el primer apagón de que damos cuenta antes que fue en la línea Aranda-Soria, fuera debido a alguno de estos nublados que en la tarde de ayer estuvieron rondando a lo largo de la línea del Duero.

La temperatura ha descendido sensiblemente, habiendo hecho, la noche pasada, incluso frío. Hoy se mantiene el día más fresco que los anteriores y a la hora en que escribimos esta crónica ya se van viendo algunas nubes.

EL MERCADO DE HOY

Se celebra hoy el llamado mercado de La Trinidad, cuya fiesta se suele guardar en casi todos los pueblos de la comarca, por lo que el mercado de hoy, al que han acudido muchos forasteros, se encuentra muy animado.

No se registran en Aranda esos precios de escándalo de que se da cuenta en otras partes respecto al de los huevos y el mercado se desarrolla normalmente con precios, en general sostenidos.

FARMACIA DE GUARDIA

Le corresponde, a partir de hoy y hasta el próximo jueves, festividad del Santísimo Corpus Christi, de guardia a la farmacia de don Ramón Mira, sita en la Plaza del Caudillo, número 30, teléfono 148.

CARTELERA DE ESPECTACULOS

El día de hoy proyectará el "Teatro-Cine Aranda", la película titulada "Traición en Atenas (3) y en el "Teatro Principal", la película que lleva por título "Ensayo general para la muerte (3).

ESTA TARDE ARANDINA-BURGOS

Nada nuevo podemos aportar a este interesante partido de fútbol correspondiente al torneo "Canción del Duero", entre los dos equipos de la provincia que en él participan.

Desconocemos la alineacion que presentará el Burgos en esta primera visita a nuestra población desde que milita en la Segunda División, como así también la de la Arandina. Tan sólo nos consta que la de ésta, será la mejor que pueda presentar y que los jugadores que se desplazen de Madrid, de entre lo disponible, dados los torneos y campeonatos en que se encuentra metido el aquipo merengue, algunos ya conocidos por la afición arandina, por sus actuaciones en nuestro campo en otras ocasiones.

El partido dará comienzo a las cinco en punto de la tarde, según está anunciado y es de esperar que la temperatura se prestará mejor al buen juego, ya que con el descenso de la misma, no se dejará sentir el intenso calor que se ha dejado sentir durante los encuentros celebrados durante el presente mes.

J. S. J.

¡¡ATENCION!! ¡¡ATENCION!!

PROXIMA INAUGURACION DEL

MESON DEL CASTILLO

BAR RESTAURANTE

EXCAVACIONES

Excavadoras con equipos frontal y retro
Motoniveladoras, compresores, etc.
Alquiler de maquinaria o contrata — Vaciados — Limpieza de cauces — Zanjas para colectores y traída de aguas — Arranque de arcillas en cerámicas — Nivelaciones, etc.
José Galafel. — Madrid, núm. 3. — Telf. 4939

CASTROJERIZ

Festividad de San Isidro

La Hermandad de Labradores de esta villa solemnizó con diversos actos la festividad de su patrono San Isidro Labrador.

No faltó la tradicional hoguera ni el polular baile de noche en la víspera de su festividad.

El día de San Isidro, el cabildo de la Hermandad y autoridades se trasladaron a la colegiata para honrar al Santo sacándole en procesión por los campos y procediendo a la bendición de los mismos, mientras que un grupo de jóvenes ataviadas con trajes regionales ejecutaban algunas danzas en torno al Santo.

Seguidamente tuvo lugar la santa misa, haciendo el panegírico de San Isidro, el reverendo don Daniel Simón, quien en elocuentes palabras destacó la humildad, devoción y caridad del Santo, virtudes que le llevaron a la santidad.

A continuación y en el domicilio de la Hermandad Sindical se sirvió una copa de vino español, y más tarde un grupo de labradores, entre los que se encontraba el jefe de la misma, don José Gil Sanmartín, se reunieron en comida de hermandad en la fonda Pichón.

Ya por la tarde y en la Puerta del Monte, una orquesta terminó de amenizar la fiesta que sirvió de esparcimiento a jóvenes y mayores.

EXPOSICION 25 AÑOS DE PAZ

El domingo, día 17 y con asistencia de las autoridades quedó solemnemente inaugurada la exposición 25 años de paz.

Esta exposición ha sido instalada en la sala del Ayuntamiento y por espacio de un mes quedará expuesta a la visita, no solo del vecindario sino también de los pueblos comarcanos que lo deseen.

El movimiento de la Acción Católica funciona en 9.500 parroquias española

Se celebró en toda España el Día Nacional de la Acción Católica

Madrid. — Coincidiendo con el domingo de Pentecostés en toda España se celebró, como es sabido, el Día Nacional de la Acción Católica.

Después de cincuenta años de existencia, esta obra de apostolado se encuentra ante una urgente necesidad de dirigentes y su labor de mayor trascendencia en la actualidad es la de preparar a la sociedad para las estructuras que se van a establecer según los dictados del Concilio Vaticano II.

El movimiento de la Acción Católica, está regido por una Junta Suprema formada por los Cardenales y arzobispos españoles presididos por el Cardenal primado, y forman en sus filas católicos seglares divididos en cuatro ramas: hombres, mujeres y jóvenes de uno y otro sexo. Cuenta con movimientos especializados universitario, social obrero, medios independientes y rurales. Tiene delegaciones en las 65 diócesis y en 9.500 parroquias. Organiza anualmente 1.000 cursillos, 20 reuniones nacionales, 500 tandas de Ejercicios Espirituales, 20.000 reuniones semanales de formación y funcionan a su cargo 260 escuelas-hogar, además de centros de formación. Realiza múltiples actividades de carácter asistencial y social, recreativas y turísticas. Su secretariado de vivienda ha construído unas 20.000 casas. Sostiene 2.000 salas cinematográficas y 13 publicaciones periódicas.

MIRANDA DE EBRO

PARROQUIA DE SAN NICOLAS. — HOMBRES DE ACCION CATOLICA

Hoy domingo, a las diez de la mañana y en la iglesia de la parroquia de San Nicolás de Bari, misa mayor y cantada a cargo de la Escolanía de los Hermanos Maristas.

A las doce y media y en los salones de la parroquia, se servirá un vino español, organizado por la Acción Católica, al cual quedan invitados todos los feligreses.

A las tres y media de la tarde, café de hermandad. A las cinco y media de la tarde, función eucarística.

HOY, GRAN TIRADA AL PLATO

Organizada por la Federación Burgo-Alavesa, de Tiro al Plato, se celebrará hoy domingo, en el polígono de Tiro, de FEFASA, una importante tirada de noveles, de carácter local. Habrá importantes premios y diez trofeos para los competidores.

El torneo de regularidad que se celebró la semana pasada, tuvo un gran éxito, concluyendo con la victoria del tirador local señor Iricio, seguido de don Marcelo Lorente, de Vitoria; don Felipe Zabaleta, igualmente de Vitoria; señor Moragues, de Logroño; señor Urquiola, de Bilbao, y señor Irauz, de Vitoria.

En la segunda tirada, que constituía el gran premio de San Juan del Monte, resultó vencedor el actual campeón de España de tiro a pichón, reciente ganador del premio Ciudad de Barcelona, don Miguel Marina, clasificándose a continuación los señores Urquiola, de Bilbao; Lorente, de Vitoria; Tricio, de Miranda; Encabo, de Bilbao (del equipo nacional de Tiro al Plato), y don Jaime González, perteneciente asimismo al equipo nacional de Tiro al Plato.

Hubo mucho público presenciando las tiradas y un buen tiempo. Se repartieron ocho trofeos entre los triunfadores.

CLUB TAURINO "DIEGO PUERTA"

El Club Taurino "Diego Puerta" ha preparado con motivo del primer aniversario de su fundación, un estupendo programa de festejos, a celebrar los próximos días 30 y 31 del corriente mes de Mayo.

Con este motivo, han sido repartidos entre sus socios y simpatizantes los correspondientes programas.

El día 30, a las diez de la mañana, se celebrará, en la iglesia parroquial de San Nicolás de Bari, una Misa de Difuntos en memoria de los socios fallecidos, don Cándido Hernández, don Alejandro Duaso y don Antonio Areizaga. A continuación se visitará el Hospital Asilo de Santiago, donde los acogidos en dicho Centro serán obsequiados.

A las nueve de la noche, cena en los locales del Club, para los socios, familiares y simpatizantes. Asimismo, se sortearán 40 localidades para las corridas de toros de las fiestas de San Pedro de Burgos, Virgen Blanca de Vitoria, San Fermín de Pamplona y San Mateo de Logroño.

El domingo, día 31 de Mayo, a las ocho de la mañana, se llevará a efecto la excursión a la finca "El Bravío", de don Policarpo Lozano de Lardero (Logroño), al objeto de tentar varias becerras y pasar un día enteramente campero, tal como ocurrió en el pasado año. El precio del viaje en autocar es de 55 pesetas por persona, iniciándose el regreso a las ocho de la tarde, celebrándose a las once de la noche en la terraza y salones del Club, una verbena amenizada por la Orquesta Puga.

DOCUMENTALES

La próxima semana, en la sala del Hogar del Productor, de nuestra ciudad, comenzará la VI Proyección de Documentales, patrocinada como en años anteriores por la Caja de Ahorros del Círculo Católico de Obreros de Burgos. Esta proyección de documentales dará comienzo el próximo viernes y durante la misma se pasarán películas de varios países. Las invitaciones podrán ser recogidas en las Oficinas de la Entidad citada, sitas en Generalísimo Franco, 22, durante las horas hábiles.

ORO

Eso dicen los agricultores del magnífico chaparrón que durante horas descargó sobre la comarca el pasado viernes. Los campos sedientos, se han visto beneficiados grandemente por la lluvia tan esperada y al fin tan bien recibida. Dicen que tiene que llover más para que la cosecha sea buena. Bueno.

GRAN PREMIO "PENSAMIENTO ALAVES"

Hoy tenemos carrera ciclista en Miranda. En circuito urbano, que como siempre, comprenderá las calles de Generalísimo Franco, Queipo de Llano, Ramón y Cajal y Concepción Arenal. Lo suponemos, porque en los murales colocados, se les ha olvidado este detalle del lugar a celebrarse la carrera.

La prueba reservada para aficionados de segunda y principiantes, lleva el título de Gran Premio "Pensamiento Alavés", con el patrocinio de varias Casas comerciales y establecimientos. La organización corre a cargo del Club Ciclista Mirandés. Y la hora de comienzo será a las seis de la tarde. Distancia a recorrer, 50 kilómetros. Que ya es dar vueltas.

COMUNIONES

También hoy será un día grande en Miranda. Cientos de niñas y niños recibirán por primera vez el Pan de los Angeles. Y como siempre, será un gran acontecimiento.

BULOS

Los bulistas comienzan a hacer de las suyas nuevamente. Hacía tiempo que permanecían con sus sucias lenguas callados. Pero ya están de nuevo en acción. El viernes comenzaron por correr el bulo de que "El Cordobés" había muerto. Luego ampliaron su gacetilla trágica y embustera, según la cual, una persona se había arrojado por un balcón y otra se había pegado un tiro. Claro que no coló, porque pronto se pudo comprobar que las personas a las que los bulistas daban como autores de estos hechos, estaban gozando de la más absolunta tranquilidad y de salud a prueba de bulos.

FARMACIA DE GUARDIA

La del doctor De Juana, en la Avenida del Generalísimo, 3.

CARTELERA PARA HOY DOMINGO

MECISA.— "El noviazgo del padre de Eddy" (s. c.)

CINEMA.— "Una isla con tomate" (3).

NOVEDADES. — "Lamad al 22-22 Inspector Sheridan" (3).

APOLO.— "Yo sabía demasiado" (s. c.)

AVENIDA. "Fra Diávolo" (2).

ANUNCIOS Económicas

Estos anuncios se reciben en nuestra Administración (Vitoria 13, teléfono 7148), de NUEVE de la mañana a DOS de la tarde y de CUATRO a OCHO Y MEDIA, así como en todas las agencias de Publicidad. PRECIO: 5 pesetas hasta diez palabras. Cada palabra más, 0,80 pesetas.

ALQUILERES

PISO nuevo amueblado, céntrico, baño, arriendo. Informes esta Administración.

ALQUILO piso amueblado, muy céntrico, hay baño. Teléfono 3761.

ALQUILARIA hasta 12 de Julio, bonita casa tipo chalet, amueblada, precio razonable. Sanjurjo, 52, 6.º.

SE ALQUILA piso en el Sardinero (Santander) con nueve camas, del 8 de Agosto al 30 de Septiembre. Razón, teléfono 5151.

ALQUILO piso amueblado, próximo plaza José Antonio. Informes Pisones, 21, 2.º

ALQUILO bonito piso amueblado, baño y gas. Informes esta Administración.

AUTOMOVILES Y ACCESORIOS

ALQUILER sin conductor 1.400 C lujo. Ondine, 600-D. Joyería Gadema. Paloma, 41. Teléfono 5047.

ALQUILER sin conductor autos Seat 1400 C, lujo; Dauphine, Seat 600 Servi-Auto. Informes: Calzados Luis. Almirante Bonifaz 11. Teléfonos 3585-1133.

COCHES sin conductor Seat 600, Ondine, nuevos. San Juan, 12. Santa Clara, 57, interior. Teléfonos 2904 - 1473.

ARAHUETES, coches de alquiler sin chófer. General Mola, 20. Teléfonos 3440 - 6500.

SE ALQUILAN coches sin conductor. San Juan 19 y Pisones, 13. Teléfonos 3142 - 1147.

AUTOS Pereda, alquiler sin conductor. Dauphine, 600. Teléfonos 6555 - 3703.

AUTOS - TURISMO. Alquiler sin conductor. SEAT 1400-C, LUJO; ONDINE; SEISCIENTOS. Garaje Turismo. Vitoria. 29. Teléfono 5594.

AUTO Escuela de conductores «Guía». San Lorenzo, 33. Preparación para la obtención de carnet de conducir.

ALQUILER sin conductor. Autos-Villa San Juan, 32. Teléfono 3190 Pelayo.

FRENOS «Iruña», eléctricos, aire, vacío, etc. Precios sin competencia. Continental Auto.

ASEGURE su vehículo en Mutua Nacional del Automóvil; nos lo agradecerá. Teléfono 3657.

SEAT 600-D Formichetta exento Imp. Lujo entrega inmediata. Ruera. Vitoria 19. Burgos

ALFA Romeo Perkins, consumo 0,42 kilómetro. Entrega inmediata. Ruera. Vitoria, 19. Burgos.

CAMIONES Avia motor Perkins 3.500 y 2.500 para carnet de segunda. Ruera. Vitoria. 19. Burgos.

COCHES de alquiler sin conductor. «Arconada». Calzadas, 36. Teléfono 4795.

VENDO Ford 8 HP. y Motobic, baratos. Garaje Tárrega.

RECAMBIOS originales «Barreiros». Continental Auto, S. A. Calvo Sotelo, 9.

CORONAS de arranque para vehículos nacionales. Comercial Velo-Moto. Vitoria, 14. Teléfono 6946.

MOTOR Diesel 11-13 HP., 1.500 revoluciones por minuto, para acoplar a bomba de riego, se precisa. Ofertas: Publicidad «Avance». Conde Jordana, 1. Burgos.

SE VENDE camión Isota-Frachini, 10 toneladas, año 1953. Buen estado. Razón, Garaje San Julián. San Julián, 13. Burgos.

VENDESE Renault Fregate. Informes: Garaje Orly. Plaza Vega. Burgos.

FINANZAUTO vende Pegaso 140, tractor, con motor de 165 HP. y plataforma. Barato y con facilidades de pago. Dirigirse a Finanzauto. Teléfono 4848. Burgos.

FINANZAUTO vende «DKW» Combi I, a precio ventajoso y con facilidades de pago. Dirigirse a Finanzauto. Teléfono 4848. Burgos.

FINANZAUTO vende Pegaso Comet, furgón, barato, con facilidades de pago. Dirigirse a Finanzauto. Teléfono 4848. Burgos.

VENDO Motobic 3.500 ptas. J. Cuevas. Carretera Madrid. La Ventosa.

VENDO coche Seat 600 nuevo y uno de desguace, sin ruedas. Alberto Pérez. Estépar.

VENDO «Seat 600» impecable, barato. «Renault 4-4», francés. Ibáñez José Zorrilla, 2. (Detrás Parque Bomberos).

MICROBUS para viajes. Taxis desde 3 a 15 plazas. Teléfono 4777

VENDO Turismo Morris 7 HP., buen estado, a toda prueba. Teléfono 4447.

COMPRO «Seat» de cualquier modelo. Ibáñez. José Zorrilla, 2. (Detrás Parque Bomberos).

VENDO Seat 8 plazas. Teléfono 5802.

DKW en perfectas condiciones, se vende. Vitoria, 109. Teléfono 6441

SE VENDE Renault 4-4, económico. Ronda, 8. Taller mecánico. Teléfono 6724.

COLOCACIONES

ASISTENTA se necesita. Bar Mayoral (Hijo). Avenida Cid, 41.

NECESITO machacadores. Informes, Sotillo de la Ribera. Domitilo Callejo.

CARPINTEROS todas las categorías de banco y máquinas. Aprendices bien retribuídos. Dirigirse: Calvo e Hijos. Carretera Arcos Burgos. Teléfono 3555. (Registrado Oficina Colocación núm. 399).

SE NECESITA chica o señora. Carretera Logroño, 1 y 3.

VIAJANTES faltan para muebles auxiliares. Escribir 9572. Vergara, 11. Barcelona.

REPRESENTANTE para plaza Burgos y provincia urge en casa lanas labores de Tarrasa, persona seria con buenas referencias e introducida en artículos compatibles. Escribir al núm. 9574. Vergara, 11. Barcelona.

SE NECESITA muchacha para tres personas mayores. Cordón, 3, 2.º.

OFRECESE peluquera y manicura a domicilio. Vitoria, 62, 1.º, derecha.

NECESITA muchacha o asistenta matrimonio con un niño. Conde Jordana, 3, 5.º, izqda.

SE NECESITA chico de 14 años. Charcutería Contreras. Oficina de Colocación. Oferta número 430.

SE NECESITAN dos ayudantes de bar y un botones. Razón Secretaría Círculo de la Unión. Oficina de Colocación. Ofertas número 431.

CONTABLE tardes libres, ofrécese trabajos oficina. Ofertas esta Administración.

SE NECESITA muchacha. Pisones, 1.

SE NECESITA pastor a zurrón o sueldo. Granja Valdechoque. Burgos. Florencio Martín.

DESEARIA chica. Valentín Jalón. 6, 1.º, centro, izqda., sueldo de 1.000 a 1.100 ptas.

SE NECESITA chica para limpieza. Bar Ricardo. San Lesmes, 1.

SE NECESITA chica San Juan, 19, 1.º izqda.

HACE falta oficial pintor y oficial chapista para carrocerías, en Eibar. Avenida del Cid 58, 1.º. Oficina de Colocación. Oferta número 429.

SE HALLA vacante la casa taberna y la dulcería de Zalduendo. Tratar con el Ayuntamiento.

CHICO para mostrador, de 14 a 16 años. Restaurante Ricardo. Oficina de Colocación. Oferta núm. 424.

ADMITO señora de edad o jovencita para atender niño, convivencia en familia. Razón: Mil Viviendas. Calle Vitoria, 2.º bloque. Panadería - Lechería.

MECANICO maquinaria agrícola, edad 25-30 años, precisa importante firma local. Presentarse de 1 a 2. Publicidad «Avance». Conde Jordana, 1. Burgos. (Oficina Colocación. Registro núm. 426).

SE NECESITAN pantaloneras para azul. Razón, Casillas, 7. Registrado Oficina Colocación núm. 421.

MUCHACHA con experiencia, para matrimonio solo, recién casados. Sueldo 1.000 ptas. Calera, 10, 6.º, 1. Tardes.

SE NECESITA chico 14 años para recados. Ultramarinos N. Fernández. Vitoria, 47. Oficina Colocación. Oferta núm. 420.

SE NECESITA chica y asistenta. Merced, 7, 1.º

SE PRECISAN dos aprendizas de comedor y mujer fregar. Informes, Restaurante El Cocinero. Registrado Oficina de Colocación, núm. 370.

SE NECESITA muchacha, buen sueldo. Martínez del Campo, 1. Farmacia. Teléfono 6531.

SE NECESITA muchacha, buen sueldo. Lain Calvo, 15, 1.º.

SE NECESITA tractorista, dos obreros y pastor. Escribir con amplios datos a Avelino Alonso. Teléfono 34. Villarcayo. Oficina Colocación. Registro número 425.

NECESITO muchacha, inútil sin informes, buen sueldo. Miranda, 3, 1.º.

SE NECESITA chica, buen sueldo. Avellanos, 9. Teléfono. 3397.

SE NECESITA aprendiz en Almacenes Monasterio. Registrado Oficina de Colocación núm. 203.

SE HALLA vacante la dula de Riocerezo. Tratar con el alcalde.

OFRECESE ayudante de chófer, con carnet primera. Informes esta Administración.

DONCELLA se necesita en Vitoria, 31, pral.

SE NECESITA dependienta. Hijo de Federico Martínez. Calle Santander, 3. Registrado Oficina Colocación número 416.

SE NECESITA muchacha con informes. Poca familia. Cuatro tardes libres. Feygon, 6, 6.º, izquierda.

SE NECESITA chico 14-15 años, recados. Ultramarinos La Flor. San Juan, 6. Oferta registrado Oficina de Colocación núm. 400.

SE NECESITA cocinera con conocimientos. Restaurante Sur. Defensores Oviedo núm. 3. Registrado Oficina de Colocación núm. 428.

NECESITAMOS persona para poca familia, con dos niños. Teléfono 5835.

SEÑORA sola necesita sirvienta, sabiendo obligación, buen sueldo. Sanjurjo. 9. 4.º. centro.

SE NECESITA señora de 45 a 60 años, con informes. Moneda, 23, primero.

SE NECESITA aprendiza de peluquería. Razón, San Juan, 9, 1.º, derecha.

SE NECESITAN aprendizas de modista. Teléfono 6103.

SE NECESITA cocinera o asistenta que haga cocina. Martínez del Campo, 1, 1.º.

SE NECESITA chica mayor para dos personas mayores, bien retribuída. Belorado, 1, tercero.

COMPRAS Y VENTAS

POLLITOS de puesta Duchess 60 huevo blanco, Lawpton-Red huevo rojo. Pollitos para carne Silver y Pilhs. Granja Mirasol. Pisones, 7. Teléfono 2960.

POLLITOS recién nacidos Avícola San Isidro. Santa Clara, 5. Teléfono 1409.

POLLITOS de un día para puesta y carne. Granja San Benito. Aparicio y Ruiz, 12, bajo. Teléfono 1146.

POLLITOS recién nacidos, todos los días. Avícola María Isabel San Gil, 7.

PATAS pura raza Khaki Campbell de un día y 5 semanas. Granja «La Florida». Eslava 6. Pamplona.

VENDO bidones vacíos. Estación Servicio. Teléfono 183. Briviesca.

SE VENDE molino piensos piedras de 1,80. Mercedes Izquierdo. Cojóbar.

SE VENDE motor «Moesa». 25 HP., tres campañas trilla. Tratar Jesús Güemes. Villaverde Peñahorada.

VENDO 120 pollas de mes y medio. Angel García Bedoya, número 50. Barreda.

PERRO perdiguero interesa, de un año a dos. Escribir Alas. Almirante Bonifaz, 3.

SE VENDE coche silla niño, seminuevo, barato Razón: Mil Viviendas. Calle Vitoria, 2.º bloque. Panadería - Lechería.

VELOSOR y bicicleta señora seminuevos, baratos, tercera manzana 149, Gamonal.

NECESITO perro perdiguero, para cazar o cazando. Teléfono 5056.

VENDO coche niño seminuevo. Tratar calle Cortes, 24, 2.º.

SE VENDE pan duro, barato. Razón: teléfono 3569.

OCASION. Vendo cafetera exprés seminueva, tres brazos. Teléfono 6546.

VENDO coche silla niño, muy barato. Madrid, 64, 6.º, A.

COMPRO Nidales metálicos, buen uso. Ofertas: José Sierra. Calle Zabaleta, 34. San Sebastián (Guipúzcoa).

COMPRO lanas usadas de colchón. Llamar teléfono 4337.

VENDO bañeras mármol, propias jardín. Informes Diego Lainez, 12. Marmolista.

TENDEDEROS ropa, adaptables a todas ventanas. San Francisco, letra G, 2.º, D.

VENDO alfalfa verde sobre finca, tres fanegas. David Cuezva. Villaverde Peñahorada.

VENDO vaca recién parida, segundo parto, abundante leche. Victoriano Castrillo. Hinestrosa.

VENDO radio nueva, muy barata. Concepción, 2, 6.º, dcha.

COCHE niño moderno, vendo de ocasión. Puebla, 39, 2.º, izqda.

VENDO bicicleta caballero, barata. Molinillo, 24, 1.º, dcha.

ENSEÑANZAS

ENSEÑANZA garantizada: Bachillerato Reválidas, Magisterio, Idiomas, Clases nocturnas, grupos reducidos. Santa Clara. 57. A.

CLASES particulares, Reválidas, 4.º 6.º Magisterio Selectivo Comercio. San Julián, 3 portería

DOY clases particulares Bachillerato y Reválidas. San Isidro, 27, primero.

POLO de promoción. Cursos tributación, especialmente impuestos Empresa. Contabilidad superior para titulados. Academia Centro.

SEÑORITA francesa daría clases particulares, inglés y francés. Teléfono 4912.

FINCAS

VENDO piso cuatro habitaciones, servicios. Exento derechos reales, etc., con pequeño terreno Ptas. 140.000. Informes, Paloma, 11, 1.º.

VENDO casa chalet, con pequeño jardín. Zona Quinta. Informes, Paloma, 11, 1.º.

SE VENDE casa con dos viviendas dos gallineros y cuadra. Camino Mirabueno, 31.

SE VENDE piso de 4 habitaciones, armarios empotrados, calefacción a estrenar. San Francisco letra F. Informes, portería.

VARIOS pisos diferentes zonas, buenos, baratos. Agencia Palencia.

PISO calle Madrid, cinco habitaciones, servicios, 140 m2., 270.000, Agencia Palencia.

VENDO dos pisos en casa de planta y piso, tres habitaciones, water y cocina cada uno, patio con gallinero, todo junto, 190.000. Alfareros, 53 y Agencia Palencia.

CASTILLO de Sotopalacios (Palacio del Cid) vendo. Serafín Fernández. Rioseras.

GRAN ocasión para matrimonio con dos o tres hijas: Por no poderla atender se vende pensión en marcha, varios años funcionando, sitio céntrico. Facilidades de pago. Informes esta Administración.

VENDO pensión. Teléfono 4955.

VENDO barato en Capiscol a 50 metros de carretera, finca con 4 viviendas, cochera, huerta, todo tapiado. Total 1.000 metros terreno, parte de ello libre. Informes, calle Madrid, 87.

VENDO piso tres habitaciones, servicios, exento, 95.000. Avenida del Cid, 77, 1.º. Burgos

SE VENDE casa, 7 viviendas, económica, en Cabestreros, 4. Razón, Pedro López. Calzadas, 20, 3.º.

VENDO casa y solar apropiado edificación, junto o separado. Victor Ramírez. Barrio San Pedro.

VENDO piso en calle Concepción. Informes esta Administración.

VENDO piso muy céntrico, propio pensión, con baño. Informes, Tahonas, 9.

GANADOS Y APEROS

REMOLQUES agrícolas todos los tonelajes. Construcciones Agrometálicas. Francisco Salinas, 22. Teléfono: 4072.

TERNEROS: criadios (sin leche), con «Papilla lechal». Droguería Nieva. Plaza Vega.

VENDO tractor Fordson Major, recién rectificado, dos remolques, dos sembradoras, una guadañadora y varios aperos de labranza. Florencio Cárcamo, en Ibrillos.

SE VENDE, por haber dejado la siembra, máquina trilladora Ajuria núm. 0, motobomba riego con motor de 2 HP y manguera; máquina segadora, carro mulas, aperos de labranza y un bravant. Tratar con Florentino González, en Villarmero.

SE VENDE máquina Ajuria núm. 7, con motor Rex 2 caballos, en Iglesias. Aurelio Santos.

VENDO vaca cuarto parto, dando 22 litros, novilla de año y carro par seminuevo. Santiago Bermejo. Villaveta.

VENDO 100 ovejas primales y segunderas. Tratar con Vicente Calleja, en Busto de Bureba.

SE VENDE carro de bueyes y dos rastras. Eduardo Riocerezo. Villanueva Río Ubierna.

SE VENDE una vaca abocada a parir de tres partos, más otras tres en plena producción. Aureliano Santos, en Iglesias.

VENDO ternera de ocho días. Granja Escobilla. Pío Alonso.

VENDO cerdo semental York, joven. Informes, teléfono 5388. Burgos.

VENDESE ensacadora «La Triunfadora», grande. Aureo Pardo. Villavieja de Muñó.

VENDO máquina guadañadora, seminueva, en San Zadornil, letra C, 1.º. Horas de 2 a 4 y 7,30 a 9 noche.

SE VENDE una máquina ensacadora de tres ventiladores. Para tratar con Santos Arroyo, Ciadoncha.

HUESPEDES

ADMITO caballeros sólo dormir. Teléfono 6103

DOY pensión completa y cama, 43 ptas. Puebla, 2, 3.º.

MATRIMONIO solo cede habitación derecho cocina. Villarcayo, 12, 5.º, centro.

MUEBLES

SE VENDEN muebles procedentes de barco y una caldera cobre de 200 litros, para uso industrial, en buen estado. Informes, Materiales de Construcción. Pisones 7 y 9.

SE VENDE cama metálica y mesilla. Ver tardes. Rey Don Pedro, 40, 2.º.

VENDO muebles por traslado, urgente. Puebla, 38, 3.º, dcha.

PERDIDAS

PERDIDA chaqueta trayecto calle San Juan a Feygón. Entregar, San Juan, 1, 5.º, izqda.

PERDIDA gafas graduadas niña con estuche, día 18 actual, trayecto calle Vitoria - Conde Jordana. Gratificarán, Conde Jordana núm. 3, 5.º, dcha.

TRASPASOS

JOYERIA traspaso por no poder atenderla su dueño. Paloma, 25.

BAR con vivienda se traspasa por traslado. Informes esta Administración.

TRASPASO local con trastienda. Informes, Bar Santaolalla. Alfareros, núm. 13.

ATENCION: Urgentemente traspaso local, Plaza Vega. Teléfono. 75.000 ptas. Prigo. Mañanas. Moneda, 13.

VINOS situado junto construcción, traspaso. Informes, esta Administración.

TELEVISORES

«TELEVISORES 19», último modelo extraplano, licencia americana, con antena voltímetro y mesa, todo 16.800 ptas., diez días prueba, sin compromiso, ventas a plazos, garantía absoluta 6 meses. Comercial Velo Moto. Vitoria, 14.

VARIOS

SEGUROS de Accidentes de Trabajo. Mutualidad Provincial Espoón. 20 Burgos.

¡ATENCION, labradores! La protección más eficaz de vuestras cosechas, una póliza de seguro contra pedrisco suscrita en Seguros Covadonga. Oficinas: Trinas. 3. Teléfono 4431.

DEPENDIENTE

Impuesto en confección. Buena retribución. Absoluta reserva colocados. Andrés Miguel, Santander 17. (Registrado Oficina Colocación núm. 411).

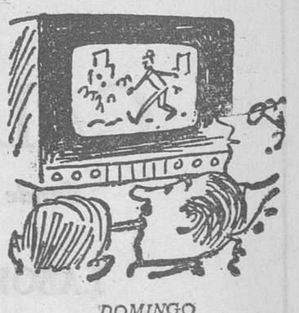

DOMINGO

12,00:	Desfile de la Victoria.
2,00:	El Día del Señor.
2,30:	Enviado especial.
3,00:	Telediario.
3,20:	Perfil de la semana.
3,30:	¡Al fútbol!
3,40:	Discorama.
4,00:	Dibujos animados.
4,10:	Cheyenne. Telefilm.
5,10:	Fiesta con nosotros.
6,00:	La vida y el juego.
6,15:	Rumbo Sur.
6,30:	Dibujos animados.
7,00:	¿Quién tiene la palabra?
7,30:	El mayor espectáculo del Mundo.
8,30:	Salto a la fama.
9,30:	Telediario.
9,45:	Escala en Hi-Fi.
10,15:	Tele-deporte.
10,30:	Tele-comedia.
11,00:	Sesión de noche: "Desfiree"
12,30:	El programa de mañana, medianoche y cierre.

Iberia RADIO TELEVISION
Comercial Velo - Moto

M.E.C.D. 2017

DEPORTES 12

El Real Madrid se encuentra desde ayer, en Viena

Bernabeu confía plenamente en la victoria, y los jugadores se muestran optimistas, en tanto que Muñoz no quiso adelantar ningún pronóstico

Hungría-España, semifinal para la Copa de Europa de Naciones

Viena. — El equipo del Real Madrid, presidido por don Santiago Bernabeu y otros directivos, y acompañado por aficionados, ha llegado a Viena, donde el miércoles disputará la final de la Copa de Europa de campeones de Liga, al equipo italiano Inter, de Milán. Constituían la expedición aérea ciento treinta personas. Fueron recibidos por representantes de la Federación austriaca de fútbol.

Los jugadores se trasladaron rápidamente al hotel Kahlenberg, en el que se alojarán durante su estancia en Viena, mientras que los directivos y acompañantes se trasladaron a otros hoteles. Los españoles celebrarán su primer entrenamiento mañana a las diez de la mañana en el estadio del Prater.

Los españoles se mostraron con un cierto optimismo en el aeropuerto. El señor Bernabeu manifestó: "Ganará la Copa el equipo que marque más goles, y yo, creo firmemente que será el nuestro".

Ha añadido que el partido será difícil, puesto que el Inter es un adversario brillante, pero que él fiaba en la gran experiencia de Di Stéfano, Puskas, Santamaría, Gento y el resto de sus compañeros.

En cuanto al entrenador, Miguel Muñoz, no ha querido adelantar ningún pronóstico. Tampoco ha dado la formación definitiva del once madridista, que seguramente no anunciará hasta poco antes del encuentro.

Al parecer, el extremo izquierda Gento se ha recuperado totalmente de la lesión que padecía en el pie izquierdo y que hizo descender notablemente su rendimiento en los últimos encuentros en que ha participado. Ya puede golpear el balón con el pie que tenía lastimado, lo que aumenta la capacidad artillera de la delantera del Real Madrid.

PRECAUCIONES

Viena. — La policía vienesa adoptará toda clase de medidas de precaución precisas para evitar desórdenes en la organización del partido Real Madrid-Inter, del próximo día veintisiete e incluso perros policías protegerán el estadio del "Prater" en la víspera del partido contra posibles "invasores ilegales".

Los 74 mil asientos del "Prater" están vendidos y existe la posibilidad de que muchos aficionados que no han podido hallar entrada traten de esconderse en el estadio, la víspera del partido y después de pasar la noche dentro del recinto deportivo ver el encuentro "gratis".

Cerca de 20 mil italianos se han asegurado entrada para el partido pero otros varios miles de los que trabajan en Alemania vendrán también a presenciar la final.

ALINEACIONES

Las probables alineaciones de los equipos que saltarán al campo a las órdenes del árbitro austriaco, Hans Stoll, son las siguientes:

Real Madrid. — Vicente; Isidro, Pachín, Muller; Santamaría, Zoco; Amancio, Felo, Di Stéfano, Puskas y Gento.

"Internacionale". — Sarti; Burgnich, Facchetti, Tagnin; Guarneri, Picchi; Jair, Mazzola, Milani, Suárez y Corso.

Se espera que Di Stéfano obtenga su gol número 50 en Viena. Hasta ahora ha conseguido 49 en 31 partidos de Copa de Europa, entre el 12 de Octubre de 1955, contra el Servette Geneve y el 29 de Abril de 1964 contra el Zurich.

HUNGRIA - ESPAÑA, PARA LA SEMIFINAL

Budapest. — En partido de vuelta de cuartos de final de la Copa de Europa de Naciones en fútbol, Hungría ha vencido a Francia por dos tantos a uno.

El primer tiempo terminó con empate a un gol marcados por Combim y Sipos.

El primer partido, jugado en París, terminó con la victoria húngara por tres a uno con lo que Francia queda eliminada del torneo.

Hungría pasa a semifinalista para enfrentarse con España en semifinales de dicha Copa.

El partido se jugará en el estadio "Santiago Bernabeu" en Madrid, el día 17 de Junio próximo a las 8,30 de la tarde y será televisado.—Alfil.

El Burgos a Aranda, con jugadores contados

Letamendía, única novedad en la expedición

A las tres menos cuarto de la tarde marchará el Burgos a Aranda, para enfrentarse a la Gimnástica Arandina en partido correspondiente al torneo "Canción del Duero".

Este encuentro debía celebrarse en Zatorre, pero ya dijimos que ambos clubs llegaron a un acuerdo para invertir el orden de la visita respectiva.

También hicimos públicas las sanciones recaídas a Zamora y Ribón, por haber sido expulsados. Por esta causa Galarraga ha visto mermadas sus disponibilidades, hasta el punto de no poder dar un descanso a Azcárate, por ejemplo, ya que no dispone de jugadores suficientes para efectuar sustituciones, pese a que está permitida la alineación incluso de hasta cinco jugadores que no pertenezcan a la plantilla...

Y menos mal que ayer llegó el refuerzo de Letamendía, jugador del Mirandés, que esta tarde actuará con el conjunto blanquinegro, que se desplaza con los hombres justos. Doce.

La alineación será la siguiente: Guti (De Pablos); Paquito, Pestaña, Arsenio; Sistiaga, Resque, Uriarte, Galilea, Letamendía, Azcárate, Fábregas.

Equipo suficiente, pese a todo, para ofrecer un gran partido en la capital de la Ribera e incluso demostrar una superioridad que suponga el triunfo final.

La familia española quiere recuperar a doscientos cincuenta mil niños subnormales.

Muguani ganó ayer la primera etapa alpina del "Giro"

En la «Midi Libre», el vencedor fué de Ros y Foucher, el nuevo lider

Perpignan. — El holandés De Roo ha vencido en la quinta etapa de la prueba ciclista "Midi Libre" y Foucher desplaza al español Esteban Martín del primer puesto de la general.

CLASIFICACION DE LA ETAPA

1, De Roo (Holanda), 2-13-58, a una media de 40,746.

2, Stablinski (Francia), mismo tiempo.

3, Vicenti (Italia), 2-14-35.

4, Genetx (Francia), 2-14-37.

5, Delberghe (Francia), 2-14-56.

6, Hoban (Inglaterra), 2-15-00.

7, Mallepaard (Holanda), mismo tiempo; 8, RAUL REY (España), idem; 9, Van Vaerenbergh (Bélgica), idem; 10, Baens (Bélgica), idem; 11, FERNANDO MANZANEQUE (España), idem; 12, JOSE SEGU (España), 2-15-45.

CLASIFICACION GENERAL

1, Foucher, 22-01-43.

2, Mastrotto, 22-01-47 (Francia).

3, Val Schil (Bélgica), 22-01-58.

4, Lebaube (Francia), 22-02-33.

6, MANZANEQUE (España), 22-04-20.

8, GABRIEL MAS (España), 22-05-50.

10, ESTEBAN MARTIN (España), 22-06-23; 12, Salvador Rosa, 22-07-50; 16, Raúl Rey, 22-08-32; 18, Bahamontes, 22-09-09; 19, Karmany, 22-09-28; 20, Segú, 22-09-43; 21, Suñé, 22-09-51; 22, Pacheco, 22-09-57. 28, Bernárdez, 22-12-05; 31, Rogelio Hernández, 22-15-15.

Después de la quinta etapa del gran premio ciclista "Midi Libre" la clasificación del gran premio de la montaña queda como sigue: 1, Hoban, 15 puntos; 2, ex aequo Esteban Martín y Gabriel Mas, de España, 15, con el holandés Hartg y el quinto Manzaneque con 13.

GIRO ITALIANO

Pedavena (Italia). — El joven corredor italiano Marcello Mugnani ha ganado la primera etapa alpina del "Giro" de Italia entre Lavorone y Pedavena, con 1[illegible] kilómetros.

La clasificación de la etapa fue la siguiente:

1, Mugnani, 5-51-18.
2, Zilioli, 5-52-06.
3, Motta, 5-52-08.
4, De Rosso, 5-52-11.
5, Anquetil, 5-52-24.
6, Taccone, 5-52-46.
7, Poggiali, 5-52-51.
8, Balmanión, idem.
9, Adorni, idem.
10, Enzo Moscx, idem.
24, ANGELINO SOLER, 5-54-44.
26, GOMEZ DEL MORAL, 5-55-14.
31, HONRUBIA, 5-55-37.
32, ANTONIO SUAREZ, 5-55-37.
35, TALAMILLO, 5-55-46.
54, COLMENAREJO, 5-59-22.

CLASIFICACION GENERAL

Padavena. — La clasificación general de la Vuelta ciclista a Italia tras de la etapa de hoy es la siguiente:

1, Anquetil, Francia, 31-18-50.
2, De Rosso, 31-19-07.
3, Moser, 31-20-30.
4, Italo Zilioli, 31-20-51.
5, Guido Carlesi, 31-21-04.
19, Antonio Gómez del Moral, España, 31-25-16.
20, Pambianco, 31-26-02.

El resto de españoles ocupan los puestos siguientes:

22, Angelino Soler, 31-27-21.
27, Antonio Suárez, 25-35-0.1
51, Martín Colmenarejo, 31-40-31.
72, José Luis TALAMILLO, 31-51-08.
75, Salvador Honrubia, 31-53-31.

La clasificación del Premio de la Montaña, tras de la etapa de hoy, es la siguiente:

1, Taccone, 80 puntos.
2, GOMEZ DEL MORAL, 70.
3, Balmanión, 50.
4, De Rosso, 40.
5, Peretti, Poggiali, Zancanaro, 30.
8, Mugnani, 20.
9, Enzo Moser, 10 puntos.

Brillantísima culminación de la XII Pascua del Deportista

El Sr. Arzobispo ofició la misa de cumplimiento Pascual a la que asistieron las autoridades y numerosos deportistas y fieles

Atletas y ciclistas portaron, desde la provincia, bellas y abundantes flores, que depositaron a los pies de la Virgen

La XII Pascua del Deportista, que culminó ayer, ha cumplido su verdadera finalidad: la de señalar con brillantez el cumplimiento Pascual de los deportistas, quienes, dicho sea de paso, respondieron, si, pero no en la cuantía que los organizadores y nosotros esperábamos.

Tanto más, habida cuenta de que esta XII Pascua constituía un homenaje al nuevo Prelado de la diócesis, quien al final de los actos celebrados se mostraba satisfecho, bien impresionado y deseoso de que se repita en años sucesivos.

Según se hacía constar en el programa publicado en estas mismas columnas, a las nueve menos cuarto de la noche de ayer, llegaron a la plaza de Santa María los atletas y ciclistas que desde Amaya y Villafranca Montes de Oca —unos a pie y otros en bicicletas— portaron preciosos ramos de flores que más tarde serían depositados a los pies de Santa María la Mayor, en la Catedral.

También desde San Pedro Cardeña llegaron, por relevos, los atletas portadores de la antorcha olímpica.

Desde el arco de Santa María, hasta la plaza del mismo nombre, numerosos deportitas con antorchas encendidas, formaban dos luminosas hileras a través de las cuales fueron pasando los recién llegados hasta la puerta de nuestro primer templo, donde con el señor arzobispo esperaban el general López Tomasety, de Sanidad; don Casto Pérez de Arévalo, secretario general del Gobierno civil, en representación del señor gobernador; don Andrés Basanta, presidente de la Audiencia Territorial; don José María Francés, teniente alcalde municipal, en representación del alcalde; don Fernando Dancausa, presidente de la Diputación y don Teodosio Gobernado, delegado de Hacienda.

Asimismo acompañaban al Prelado el deán del Cabildo, don Buenaventura Diez; canciller secretario, don Mariano Barriocanal y el canónigo don Láureo Ortiz.

El atleta portador de la antorcha depositó ésta en manos del señor deán, quien, seguido por las autoridades, deportistas y fieles, la llevó hasta el altar mayor. Una vez llegados a él, don Isidoro Díaz Murugarren, consiliario de la Pascua del Deportista, hizo brevemente el ejercicio de las Flores, otras flores tanto más bellas que las mismas que mantenían en sus manos los atletas del Arlanza, SESA e Instituto, repartidos a lo largo de la escalinata que conduce al altar, en el que seguidamente ofició la misa el señor arzobispo, ayudado por su capellán, don Ramón Iglesias y el beneficiado don Gerardo San Martín.

Después del Evangelio, el Prelado dirigió a todos los fieles allí congregados una hermosísima plática, basada fundamentalmente en que la materia debe estar supeditada siempre al espíritu.

Primeramente hizo un elogio a los atletas y ciclistas portadores de las flores, por esta delicadeza hacia la Virgen, considerando el hecho como un auténtico torneo de caballeros, cubriendo etapas hasta llegar a los pies de su Reina.

Calificó de feliz esta unión entre el deporte y el cumplimiento pascual. Hizo ver cómo desde la hierbecilla hasta el arbol frondoso, desde el gusanillo al animal más complicado de músculos flexibles e instintos despiertos, desde el diamante hasta la desintegración misma del átomo, materia, animales y plantas se sentían proyectados sin acabar de comprender hacia quien. Al poner Dios el soplo de vida en el hombre quedó demostrado y comprendido que la materia podía sublimarse y servir a Dios.

El deporte —continuó— va buscando el cuerpo del hombre para desarrollarle, robustecerle, enriquecerle, hacerle más obediente a la voz del espíritu. El deporte fortalece el sentido comunitario y de responsabilidad. Templa las energías, embotando los sentidos. Son muchas las virtudes naturales del deporte, pero el cuerpo está para servir al espíritu, al alma; el cuerpo está capacido para ser templo de Dios. La pulsació y no las cuerdas, es lo qu arranca en el violín las mel dias. El alma es el pulsado genial que hace vibrar cuerpo. La gran tragedia e hacer arrastrar cadenas espíritu, que Dios ha dignif cado.

La carne lucha contra espíritu —dice el apóstol— el apetito sensitivo se sublé ba. Es raza de bestia la qu se esclaviza y somete a lo instintos, a los que dominar el que comulgue con frecuen cia.

Está muy bien unido —re pitió— el deporte con la Eu caristía. Y concluyó: Pasa mos corriendo por este mun do, en el que no tenemos mo rada, camino de la meta de espíritu, de la mansión celes tial.

Llegada la hora de la Co munión, fueron muchos lo deportistas y fieles que se acercaron a la Sagrada Me sa, para recibir el Pan de los Angeles. Concluído el santo sacrificio, el Prelado impartió la Bendición Apostólica y después de ser entonada la Salve popular, el señor arzobispo imploró de Dios que no tuviese en cuenta nuestros pecados y que mande sobre los campos el agua que necesitan, siendo rezados por todos, en voz alta, el Padrenuestro y el Ave María.

Al abandonar la Catedral, y después de besar el anillo pastoral al señor arzobispo, don Segundo García de Sierra y Méndez, deportistas y fieles, en general, le despidieron con una cariñosa y prolongada salva de aplausos.

V. M.

Fútbol modesto en Zatorre

El próximo domingo, día 24, en el campo Zatorre, los aficionados burgaleses tendrán la oportunidad de ver evolucionar a las tres categorías del fútbol modesto local, con los siguientes partidos: a las cinco de la tarde, «Club Atlético J.O.C.C.» - «Club Deportivo S.E.M.» (infantiles). A las seis, «Club Deportivo Atlético J. O. C. C.» (campeón provincial juvenil) - «Sociedad Deportiva El Aguila» (campeón provincial de modestos).

Campeonato mundial de hockey sobre patines

España vence a Japón por 34-0!

Barcelona.—Con un lleno absoluto ha dado comienzo en el Palacio Municipal de los Deportes el XVI campeonato mundial de Hockey sobre patines.

El primer encuentro ha constituido una sorpresa, al lograr Holanda empatar con Portugal a dos.

Todos los participantes efectuaron el desfile, momentos antes de jugarse el partido España-Japón, encuentro que terminó con la rotunda victoria española de 34-0.

RESULTADO DE LOS PARTIDOS JUGADOS

Portugal-Holanda, 2-2.
Inglaterra-Uruguay, 2-1.
EspañaJapón, 34-0.

Madrid y Atlético empataron a dos

Madrid. — En Chamartín, con asistencia de unas cien mil personas y en medio de gran expectación, se ha celebrado esta noche el encuentro entre el Real Madrid y el Atlético de Madrid, que terminó con empate a dos tantos.

En el primer tiempo, el Madrid ha arrollado al Atlético, pero este equipo supo nivelar la diferencia y llegar al final con igualada. Todos los tantos se marcaron en el segundo tiempo. El primero, a los 5 minutos, por medio de Serena; a los 15 minutos, Suárez logró el segundo para el Madrid. A los 30, Ramiro logró el primero del Atlético y Luis, a los 35 minutos, estableció el 2-2.

Enérgicas sanciones del Comité de Competición de la F. E. de Baloncesto

Madrid.— El Comité de Competición de la Federación Española de Baloncesto, ha tomado los siguientes acuerdos, en relación con los incidentes ocurridos en la fase de promoción a Primera División, celebrada en Barcelona, en el Palacio de los Deportes, del 5 al 10 de Mayo.

Inhabilitar a perpetuidad, para toda actividad relacionada con el baloncesto, al preparador del club de fútbol Barcelona, don José Grau Más por insultos y agresión premeditada al árbitro principal del encuentro Barcelona - Cance, celebrado el día 9 de Mayo.

Sancionar por un año al jugador del C. F. Barcelona, Santiago Contreras Lecur, por insulto y agresión al árbitro principal del citado encuentro.

Inhabilitar por dos años para toda actividad relacionada con el baloncesto, al delegado del Barcelona, don José Giro Silvestre, por haber sido principal inductor a los hechos que motivaron la no presentación de los clubs C. P. San José de Badalona y U. D. R. Montgat, en la jornada quinta y sexta de dicha competición.

Inhabilitar por un año para toda actividad relacionada con el baloncesto, al presidente de la sección de baloncesto del C. P. San José con Ramón Ciurana Cabakle, y al delegado del Club Montgat, don Carlos Hermens Bontampell, como responsable de la actitud tomada por su club respectivo en las jornadas 5 y 6 de dicha competición.

Considerar como no presentados a los clubs San José y Montgat, en los partidos que debían disputar de acuerdo con el calendario, en las jornadas 5 y 6 de dicha competición.

En consecuencia, el resultado de dichos encuentros es de dos a cero, a favor de los equipos contrincantes respectivos a quienes se les adjudica dos puntos por partido como vencedores y cero puntos a los equipos San José y Montgat como no presentados.

Imponer una sanción económica a cada uno de los mencionados clubs San José y Montgat, no estimado en el Comité procedente de la aplicación de sanciones más graves, en consideración a la rectificación hecha pública por los presidentes de dichos clubs.

En la clasificación definitiva de la fase de la promoción a Primera División, figura en cabeza el Mataró, seguido del Canoe, Natación, Helios, Pineda, Club de Fútbol Barcelona, Sevilla Club de Fútbol, Montgat y por último, el San José.

Miscelánea deportiva

Lisboa. — Mañana comienza en la capital portuguesa la disputa del 18 campeonato mundial de tiro de pichón, participando en las tiradas 300 escopetas de diversas naciones, entre ellas, España.

Lea Vd. DIARIO DE BURGOS

Lo último en esquiladoras..!

Sunbeam

PRESENTA SUS

SHEARMASTER 310 EW

CLIPMASTER 510

300% más potente

50% más rápidas

CARACTERISTICAS:

SHEARMASTER EW 310 — para esquilar ganado lanar exclusivamente.

CLIPMASTER 510 — para ganado mayor y animales domésticos.

- Motor eléctrico incorporado.
- Cabezales intercambiables: dos máquinas en una.
- Prácticas, portátiles, cómodas de manipular.
- Gran surtido de peines y cuchillas.
- 300 % más potentes y 50 % más rápidas que los ya mundialmente famosos modelos anteriores.

Modelos de 110 y 220 voltios.

TARDE O TEMPRANO... ESCOGERA USTED

Sunbeam

IBERICA S.A. Paseo de Gracia, 83; Tel. 217 03 31 Barcelona 8 (España)

Industrias Aragonesas del Aluminio

Precisa representante para esa zona. Preferible introducido en el ramo de la construcción. Escribir a mano con amplias referencias a INALSA, Avenida de Cataluña, núm. 97. — ZARAGOZA.

Licor KARPY

El preferido de todos

DELICIOSO · DIGESTIVO

M.E.C.D. 2017

y toda clase de trabajos tipográficos
Libros — Folletos — Revistas — Propaganda
TALLERES GRAFICOS «Diario de Burgos»
Vitoria, 13 - Teléfono 2852 - Apartado 46

Diario de Burgos
FUNDADO EN 1892

Para ver mejor
IZAMIL
LAIN CALVO 28
GAFAS SOL GRADUADAS EN EL DIA

CUENTOS BURGALESES

La monjita cantora

Por Enrique DIEZ VILLANUEVA

SOR Ascensión llevaba en el convento muchísimos años; sesenta, setenta... Nadie lo sabía. La destinaron a Burgos recién profesada y hasta hace poco era la monja más viejecita de toda la provincia.

Algunas de sus alumnas, que ya son abuelas, cuentan anécdotas y sucedidos que revelan su bondadoso corazón. Dicen que cuando rezaba en la capilla, frente a La Milagrosa, sonreía de una forma extraña y fuera de lo normal en este Mundo, como si más que monólogo fuese charla verdadera entre sierva y Señora. Que en las horas de labor, donde hacía primores con la aguja, aconsejaba y consolaba como una madre, y ponía, una fe optimista en los pequeños problemas de sus alumnas. Y durante las clases, siempre que la rutina de los brazos cruzados y las tablas de restar iban borrando la emoción de un minuto nuevo, su voz y sus palabras llenaban de mariposas la imaginación azul de las niñas.

Sin embargo, cuando realmente se ensanchaba su alma y estallaban en cien amaneceres de alegría y cariño, era en el mes de Mayo. Más que nunca se hacía realidad aquella vieja semejanza de tocas blancas y alas luminosas de paloma; volaba su alma y su amor en transparentes cielos marianos. Decía que los tulipanes rojos son bocas de niño rezando la Salve; que las lilas, retales pequeños que sobraron al manto de la Virgen; las azucenas, manos juntas recogiendo la luz de su mirada, y la llama de las velas, ángeles amarillos bailando en su honor.

Pero toda esta poesía íntima no era, ni con suficiente, lo más admirable de su personalidad. ¡Había que verla y oirla cuando cantaba! El coro bullicioso de los críos decía, a voz en grito, el entrañable estribillo...

«Venid y vamos todos,
con flores a María...»

Y Sor Ascensión hacía el solo: «De nuevo aquí nos tienes, Purísima Doncella...»

Dios le había dado una voz melodiosa y bien timbrada, que ella ofrecía íntegra a su Madre.

—¡Parece un jilguero!... —decía Sor Isabel, que era un alma cándida.

—Yo creo que los querubines tienen que cantar así... —añadía Sor Justina, la hermana siempre en éxtasis.

—¡Ay!; ni Lucrecía Arana lo hace así... —terminaban las alumnas.

Porque todo lo que vamos señalando hasta la última línea, sucedió hace muchas mañanas, cuando Sor Ascensión era joven y tenía unos hermosos ojos verdes, repletos de dulzura. Luego pasaron los años, sesenta, setenta, no sé cuántos, y en la piel de la monjita aparecieron los hondos surcos del trabajoso sembrar, sus ojos, achicados y menudos, perdieron el brillo de los candiles jóvenes y la voz se quebró en los recodos del regato.

Por respeto y tradición, siempre que llegaba Mayo, dejaban a Sor Ascensión que cantase una estrofa en un solo impresionante. Los niños más menudos sonreían con irrespetuosa inocencia. Las Hermanas, al escuchar el sonido ajado, aunque con estilo de la ancianita, se ponían muy serias y emocionadas.

Hasta la Superiora, que era de buenas inteligencias, se creyó en el deber de grabar en cinta magnetofónica aquella ocasión única.

Fue la pasada primavera, en otro mes de Mayo, cuando se puso enferma Sor Ascensión. Y como no tenía esperanza en su cuidado, se preparó a bien morir. Con una sola pena: no poder entonar la estrofa en la capilla, al terminar el rezo del mes.

El último sábado se agravó la situación; le dieron los auxilios espirituales y el concilio pleno de las monjas, de rodillas alrededor de la cama, oró fervorosamente recomendando el alma. Sor Ascensión susurró algo. La Hermana Superiora, que estaba al lado, preguntó.

—¡Qué pena, Dios mío, qué pena!... —hablaba entrecortadamente, haciendo un esfuerzo; con imperceptible hilo de voz— ¡En Mayo y sin poder cantar a la Virgen!. Siempre lo hice... Ahora no puedo... ¿Qué dirá?

—¡Inténtelo, Hermana! Quizás haga María un milagro pequeñito...

La Superiora salió rápido de la habitación. Al poco volvía y dejaba un envoltorio al pie de la cama. Luego retornó junto a la ancianita.

—¿Qué? ¿Lo intenta? Mire, primero cantamos nosotras...

«Venid y vamos todos...»

Impresionaba aquel extraño cuadro y actitud.

—Ahora usted... A ver...

Sor Ascensión tensó los nervios de su garganta; cogió todo el aire que pudo; un sudor frío empapó su frente y azuleó las venas.

—«De nuevo aquí nos tienes...» —no se oía nada—. «Purísima doncella.». De repente, sonora y clara, salió en cataratas despeñadas la voz. ¡Su voz! ¡Era un milagro!; porque ella no tenía fuerza ni alientos. Y sin embargo cantaba como lo hizo todos los mayos de su vida.

—«Venid y vamos todos...»

Pero se fue ella sola a ocupar su puesto de soprano entre los ángeles cantores del cielo. Sonriendo, con una sonrisa tan fuera de este Mundo como cuando hablaba de joven a la Virgen.

Las monjas lloraban. La Superiora se acercó al bulto que había dejado al pie de la cama y seguía sonando; con un gesto triste apretó el botón de parada de la cinta magnetofónica.

nuestros colaboradores

Pájaros en un jardín

Por Jose M.ª PEREZ LOZANO

EN estos breves días de retiro, lejos de la ciudad, son los pájaros los encargados de la diana floreada. Mirlos, tordos, grajos y, sobre todo, los franciscanos y grises gorriones españoles, alborotadores como ninguno. Es una rara sensación, llena de frescura, amable como una mañana del Génesis, sobre todo para quienes están acostumbrados a despertar con una banda sonora de sirenas de fábrica, campanas de tranvías y espesos «claxons» de camiones que se adivinan broncos y ennegrecidos.

La música de los pájaros —Dios mío, hay miles, o quizá millones— no tiene en absoluto los ecos siniestros de ese célebre film de Hichtcok, donde el maestro inglés del cine de «suspense», el discutido gran maestro del sarcasmo cinematográfico, siguiendo los hilos del relato de Dapline du Maurier, aventuraba una hipótesis vindicativa en la que los pájaros, hartos de ser comidos por los hombres, decidían comérselos a su vez. Terrible hipótesis, desde luego, pues si los pájaros tuvieran inteligencia, aunque fuese pequeña y sólo gregaria, su fabuloso número les haría una amenaza terrible.

Dejemos a Hichtcock. Los pájaros de mi retiro son encantadores y relativamente pacíficos. Sólo relativamente. Pelean —o juegan, no sé— con tanto ardor, que los manzanos sueltan, constantes, una blanca lluvia de flores, agitados por el furioso batir de alas de los gorriones. Este jardín es un paraíso para los ornitólogos, o para los castizos que, entre chato y chato, devoran pájaros fritos. Confieso que constituyen un manjar exquisito. Pero me parece bien que se restrinja su caza, porque ellos son el ruido del paisaje, el viento de la mañana, la deliciosa y fresca sinfonía del jardín. Aquí cerca hay un parque nacional con ciervos en libertad; levantan la cabeza curiosos e inquietos, ante los coches que cruzan la reserva. Entre los ciervos, posados a veces sobre ellos, los pájaros son felices amigos, como esos que, en Africa, escarban entre los dientes ferroviarios de los cocodrilos o los poderosos molares de los hipopótamos. En el parque, además, sobre esbeltos olmos y álamos, hay muchos nidos de cigüeñas. Preciso, divertido, que quizá de aquí salgan todos los servicios «expréss» de cigüeñas para los hogares con esperanza. ¿O será Riofrío el verde y suave paraíso al que van, al morir, las cigüeñas, dioses lares de mis pueblos extremeños, pájaros sacros a quien ningún rapaz decente tira piedras?

Volvamos a los pájaros del jardín. Sus chillidos feroces no son, sólo, el sonoro madrugar del campo, ni la bella expresión sonora de una primavera que, en la montaña, viene siempre retrasada y vital. El escritor, alejado de sus numerosos niños por unos días, los tiene siempre clavados en el recuerdo con alfileres de nostalgia. Y ya ven. Harto de sus ruidos y sus peleas, sus lloros y sus risas, creyéndose feliz por perderlos de vista en unos días, los bélicos y chillones gritos de los pájaros traen al padre el apresurado recuerdo de los hijos. Estos gorriones que casi se matan por una lombriz, parecen mis hijos encendiendo una guerra por un juguete roto. Y de repente el escritor, que es padre, descubre que donde está su verdadera paz es entre la algarabáa de sus nueve hijos. Pájaros —¡menudos pájaros!— en ese jardín que es la casa.

Carta de MADRID

Por TACHIN

Una canción por TVE para mandar a los niños a la cama

Dentro de dos semanas se celebrará el II Concurso provincial de pregoneros

MADRID.- Televisión Española, en su afán de superarse, constantemente demostrado, salvo algún patinazo que otro, ha tenido una gran idea, que ha entusiasmado a los papis y a las mamis, imposibilitados de arrancar a sus peques de la «pequeña pantalla» y mandarlos a la cama. Se trata de una canción, como muchos sabrán ya: «Vamos a la cama – que hay que descansar – para que mañana – podamos madrugar». No sabemos la eficacia que tendrá sobre los chicos esta bella cuarteta incitadora al lecho, cuando estén pasmados ante las heroicidades del «bueno» del sombrero grandote, las canalladitas del de la levita y el tiroteo entre todos ellos. Pero a lo mejor cuaja y se van a dormir, tras de dar un beso a sus felices papás. Pero creemos que la cancioncita debiera ser aplicable también a los citados papis, sobre todo a él, que también tiene que descansar para que al día siguiente pueda madrugar y llegar a tiempo a la oficina. Porque hay días que a las doce de la noche todavía seguimos con la película «de largo metraje» y aun faltan el noticiario y las recomendaciones de diez o doce marcas de coñacs, a cual más viejo, y sesenta y siete detergentes, que lavan a cual más limpio, limpísimo.

FUTBOL

Esta noche, a las once menos cuarto, partido de «eternos rivales», pero muy desfigurado para los de la vieja ola, como este cronista. Por de pronto, la hora. Se nos hace rarísimo eso de estar viendo fútbol a la hora de las cadenas y de los fantasmas. Pero, en fin; son los tiempos. También los toreros tienen ahora «una buena noche». Y luego, las pesetas, las recopas y todas esas novedades causantes de que hoy, esta noche, en el encuentro que antes era la máxima atracción de la temporada futbolística, el Real Madrid se permita el lujazo —porque se puede —de oponer al Atlético su equipo reserva, íntegro, pues los titulares se han ido a Viena, a luchar contra el supermillonario «Inter», que ha ofrecido a cada uno de sus jugadores 300.000 pesetas si ganan al Madrid. ¡Lo que se estarán riendo, allá en el otro barrio, al saber ésto, Albertito Machimbarrena, Pichichi y Sotero Aranguren! Y si los reservas blancos ganan hoy a los colchoneros titulares estamos expuestos a que más de un «hincha» blanquirrojo se tire por el viaducto. Los tiempos.

NOTICIA BREVE

Dentro de quince días, II Concurso Provincial de Pregoneros.

Una imagen de la Moreneta depositada en el fondo del mar

Villanueva y Geltrú. — Una imagen de la Virgen de Montserrat, fundida en hierro y con un peso de 25 kilos, ha sido depositada por iniciativa de la Sociedad Deportiva de Pesca "La Gavina", en el fondo del mar, frente a Ribas Roger. La imagen fue previamente bendecida por el abad coadjutor de Montserrat, dom Gabriel María Brassó.

Asegura su bigote en 25.000 libras esterlinas

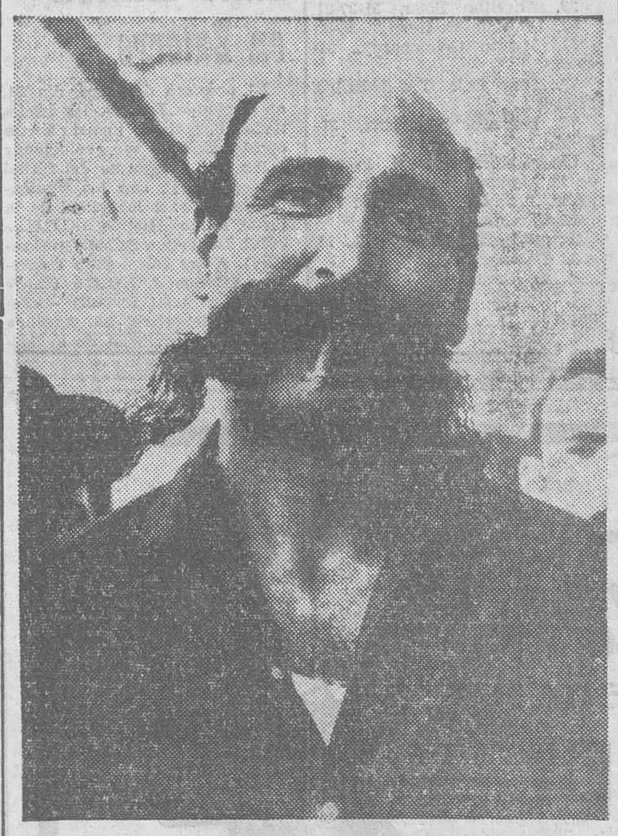

Este bigotudo caballero se llama Retzep Tourkian, el cual asegura tener el mostacho más largo del Mundo, de 50 centímetros de largo. Ahora lo ha asegurado en la suma de 25.000 libras esterlinas. Retzep Tourkian tiene 43 años de edad y vive en Constantinopla.—(Foto Fiel).

No le bastó el apellido para asustar a su suegra

Turín. — La Policía ha detenido a Ennio Cocco, de 36 años de edad, quien se vistió de fantasma para asustar a su suegra y ésta se murió.

Cocco, viviendo en la aldea de Montafia Dasti, se envolvió en una sábana para asustar a su suegra y robarla sus ahorros. La suegra, María Perillo, se desmayó y Cocco huyó con el dinero. Cuando volvió en sí se dió cuenta de que el "fantasma" era su yerno y denunció el hecho a la Policía. María falleció una semana después a consecuencia del susto y Cocco, acusado de robo y homicidio ha permanecido oculto hasta ayer en que fue detenido cuando se equivocó al solicitar una licencia de mozo de equipajes.

Pasando el rato

FAENA, Por Ruy

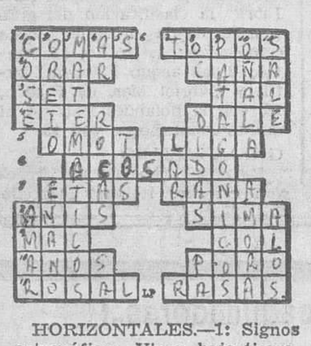

HORIZONTALES.—1: Signos ortográficos. Viven bajo tierra. 2: Rogar. Astilla. — 3: Hijo de Adán. Semejante. — 4: Líquido volátil. Sirve. — 5: (Al rev.) Volumen de una obra. Cinta elástica. — 6: Asediado. — 7: Plural de letra griega. Salta y nada. — 8: Licor. Abismo. — 9: Jocosamente; en Inglaterra, nombre dado a todo escocés o irlandés. Hortaliza. — 10: En gallego, años. Agujerito. — 11: Planta de adorno. Llanas.

VERTICALES.—1: Da puntadas. Tener cariño. — 2: Antigua ciudad española, que estaba en territorio de la actual Ciudad Real. Diminuto. — 3: Exactos. — 4: Desinencia. Peñascos. Instrumento músico siamés de cuerda. — 5: Producto de un resfriado. — 6: Consonante. — 7: Hogar. — 8: En Germania ¡hola!. Biografías. Letra griega. — 9: Pertenecientes a una región de la América meridional. — 10: Interjección de deseo. (Al rev.) Fragancia. 11: Va a la calle. Pueblo catalán.

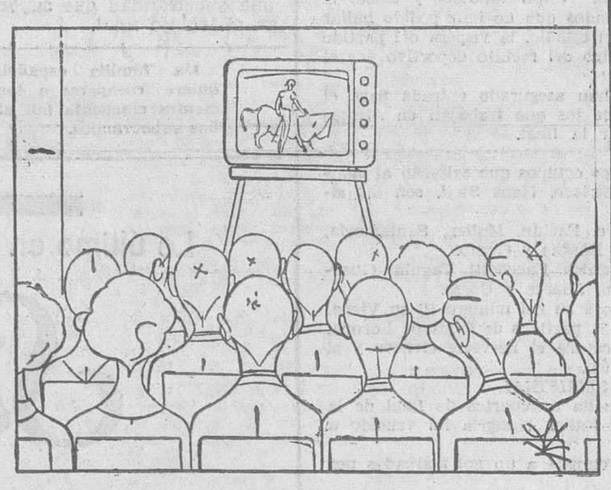

—¡Ooolé!

Doras. Talón. — 5: Alisa. Aralo. — 6: Dog. Pan. — 7: Acera. Agape. — 8: saraR. Rodas. — 9: Sazonados. — 10: Romanos. 11: Nasas.

ADIVINANZA

Dime, ¿quién será un soldado,
tan poco animoso y fuerte,
que viene con lanza armado,
y si el contrario ha pasado,
él mismo se da la muerte?

FUGA DE VOCALES

P.n.l d. m..l s.n l.s p.l.br.s s..v.s

S.L.M.N

SOLUCIONES

AL CRUCIGRAMA:

HORIZONTALES.—1: Dadas. 2: Colocas. — Morigerar. — 4: Colas. Razón. — 5: Alosa. Aroma. — 6: Sir. naS. — 7: Anata. Arana. — 8: Rodar. Godos. 9: Solapados. — 10: Solapas. — 11: Nones.

VERTICALES.—1: Casar. — 2: Molinos. — 3: Colorados. — 4:

A LA ADIVINANZA:

Margarita

A LA FUGA DE VOCALES:

Uno necio no es más que fastidioso; pero un pedante es insoportable.

NAPOLEON

AL JEROGLIFICO:

A horcajadas

A LOS 7 ERRORES:

Palmera del fondo, etiqueta de la botella, borla sombrero señor del centro, boca señor de la izquierda, botón de la camisa del mismo señor, pañuelo del bolsillo, pirámide del fondo.

—¿Qué has hecho con la alfalfa?

DUELO A MUERTE

El conde von Vertold escribió a un periodista que le había ofendido: "Como usted no es digno de un castigo personal, sírvase recoger de aquí dos trompadas".

El periodista respondió "Mi estimado conde: Acuso recibo de sus trompadas y me complazco en remitirle seis tiros".

FALTA DE TAREA

Entra el director general en la oficina y encuentra a la secretaria mano sobre mano, tarareando una canción.

—¡Señorita, por favor! ¿Es que no tiene nada que hacer?

—No, señor director. Me he dejado olvidado en casa el esmalte de las uñas.

EN UNA PAPELERIA

—¿Hay postales con la inscripción esa de "A mi único amor"?

—Sí, por cierto, señorita.

—Déme dos docenas.

SIN VARIACION

Dos amigos se encuentran por la calle y después de algún tiempo sin verse y se dan cuenta mutua de las diversas novedades que les han acontecido.

—Y tú, ¿qué tal vas? —pregunta uno—. ¿Te has casado o continúas preparándote las comidas por tí mismo?

—Pues... las dos cosas.

BUEN DISFRAZ

Un individuo, bebedor empedernido, consulta a un amigo suyo:

—¿Qué te parece que haga para que no me conozcan en el baile de disfraces?

—Preséntate sin haber bebido ni una sola copa.

EN LA AGENCIA MATRIMONIAL

Entra un joven y dice a la directora:

—Quisiera casarme con una señorita que esté loca.

—¿Cómo?

—Sí. Yo no tengo dinero, ni oficio ni beneficio y quisiera matrimoniar con una señorita guapa, joven, decente y rica.

Cosas veredes

SE TRAGO LA PRUEBA

Es mala cosa falsificar un cheque, pero no es irremediable, ni siquiera cuando ya se ha llegado ante los Tribunales de Justicia. Ejemplo: Un tal Trento Manna compareció ante un Juzgado de Roma para responder de una firma más bien poco sana que había puesto en un documento bancario. El juez (nunca lo hiciera), entregó el papelito a Manna para que lo reconociera como propio, y Manna, zás, se lo tragó. Gran lío en la sede del Juzgado. Se llamó rápidamente a un médico y cogieron a Manna y lo llevaron al hospital de la cárcel de Regina Coeli para someterlo a un lavado de estómago, pero no para recuperar el cheque, claro (ya estaría medio diregido), sino para ver si el astuto delincuente se había tragado también el alfiler con que iba prendido a su expediente. Pero el alfiler no apareció. Manna es un hombre precabido, no cabe duda.

EL MEJOR RESTAURANTE PARA LOS INDECISOS

El mejor restaurante del Mundo para los indecisos, para los que no saben nunca qué quieren comer, es la "Taberna degli Artisti", situada en una pintoresca playa del Po. El posadero, Angelo Berti, decide por ellos, e incluso, cuando el aspecto del cliente no le gusta, esgrime un cortés: "Lo siento, se acabó el pan", y el hambriento, lo mejor que puede hacer es marcharse. Sin embargo, su "Taverna", es la más famosa de Italia. ¿Por qué? Berti ha estudiado concienzudamente la cocina del Renacimiento y puede servir una comida digna de Lorenzo el Magnífico. He aquí sus consejos: "No dejar quemarse jamás el aceite, no usar las especias más que en pequeñísimas cantidades, y por su perfume, no por su sabor, no servir nunca mantequilla cocinada, sino cruda, y no utilizar la salsa más que con el pescado. Cocinar siempre a fuego lento de leña, y a ser posible, dejar ahumarse la comida un poquitín".

COSAS DEL DEPORTE

Una de las cosas que más le molestan al jugador internacional de ajedrez, Arturo Pomar, es que los periodistas que se acercar a él a entrevistarle enfoquen sus preguntas hacia aquella época, ya lejana, que Pomar fue niño prodigio del ajedrez.

Inevitablemente, los periodistas nunca le preguntan sobre su actividad actual, sino sobre aquélla en que asombró a España y al Mundo con sus célebres partidas, en las que derrotó a sesudos competidores.

Cuando yo era niño tenía éxito porque era niño, pero jugaba muy mal. Sin embargo, ahora que juego mucho mejor nadie me pregunta por mi si-

TRADICIONES DE ESPAÑA

En Cifuentes, Guadalajara, el día de San Isidro, después de la misa y bendición de los frutos del campo, a la salida de la iglesia se va entregando a cada uno de los fieles un huevo y un panecillo, con la obligación estricta de comerlos allí mismo. Al cabo de unos minutos, las cáscaras de los 3.500 huevos duros que suelen consumirse cubren el suelo de la plaza con una gruesa capa blanca que parece de nieve.

LOS ESPECTACULOS EN CIFRAS

El porcentaje de los espectáculos públicos españoles en 1961 fue el siguiente: cine, 62,5; deportes, 10,5; toros, 8,3; teatro, 7,9; bailes, 5; salas de fiestas, 3,4; varios, 2,4.

Farah Diba recibe a estudiantes libaneses

La emperatriz del Irán, Farah Diba, ha recibido en su palacio a un grupo de estudiantes libaneses que visitan el Irán. En [illegible] momento de la recepción.—(Foto Fiel).

Dibujos con siete errores

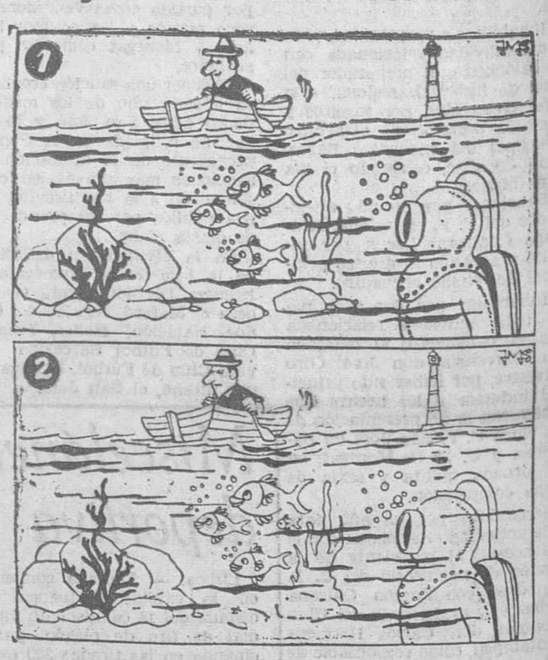

Estos dos dibujos son aparentemente iguales Siete diferencias los separan. Si es usted buen observador debe descubrirlas antes de cinco minutos.
(Solución. mañana).

M.E.C.D. 2017