Diario de Burgos

Año LXXIII. — Núm. 22.354
Depósito legal BU - 5 - 1958

VIERNES, 7 DE JUNIO DE 1963

APARTADO núm. 46

TELEFONOS
Redacción: 1280. — Administración: 2015

DOS PESETAS

Puede estar seguro si es...
Westinghouse
EL FRIGORIFICO QUE MAS SE VENDE EN EL MUNDO
VACELSA
CASTILLA ELECTRICIDAD

Ayer tarde, en medio del emocionado fervor popular, los restos de Juan XXIII fueron trasladados a la cripta vaticana

Allí permanecerán hasta recibir definitiva sepultura en San Juan de Letrán, según voluntad del Papa muerto

Más de un millón de personas desfilaron ante el cadáver del Pontífice

Roma. — Ayudado por su hijo, Zaverio Roncalli besa los pies de su hermano el Papa Juan XXIII, cuyos restos permanecen en el interior de la Basílica de San Pedro. A la izquierda, la hermana del fallecido Santo Padre, Assunta. — (Telefoto Cifra).

Ciudad del Vaticano. — Llevados por los "sediari" con casaca de terciopelo carmesí, los restos mortales de Juan XXIII que iban escoltados por la Guardia Noble cubierta con casco y revestida de túnica escarlata, han sido trasladados desde el interior de la Basílica de San Pedro donde durante dos días han permanecido expuestos, hasta el atrio. Un impresionante silencio ha acogido la llegada del cadáver del Santo Padre, al que acompañaban los familiares y parientes del difunto Pontífice, monseñor Capovilla, secretario particular de Juan XXIII y numerosos cardenales, dirigidos por el Camarlengo, Cardenal Aloisi Masella y el decano del Sacro Colegio, Cardenal Eugenio Tisserant. Después de estar expuestos unos minutos a la veneración de la muchedumbre, los restos mortales del Buen Pastor han sido llevados de nuevo al interior de la Basílica donde iba a celebrarse la ceremonia fúnebre oficiada por monseñor Pericle Felici, vicario del Cardenal arcipreste.

La policía apenas ha podido contener a la muchedumbre congregada en la plaza de San Pedro cuando se abrieron las puertas de la Basílica para permitir a algunos fieles que se unieran a los dignatarios eclesiásticos y al Cuerpo Diplomático para asistir a la primera parte de la ceremonia fúnebre. Algunos miles de personas consiguieron entrar antes de que la policía cortase el paso.

"Que el Cristo Jesús, a quien tantas veces él invocó desde su lecho de muerte, convertido en altar y en cátedra, abra al Padre y al Pastor amado de todos los pueblos la puerta del Reino Eterno y le conceda la recompensa de la luz, de la paz y de la felicidad eterna."

Con estas palabras ha terminado la oración fúnebre por Juan XXIII pronunciado por el famoso latinista del Vaticano monseñor Amleto Tendini quien añadió: "Aunque su pontificado no haya durado más que cuatro años y siete meses, es imposible enumerar todas las obras extraordinarias realizadas por Juan XXIII no solamente para el desarrollo de la Iglesia sino también de toda la humanidad."

"Si se quiere abarcar toda su obra en una sola frase —continuó diciendo monseñor Tendini— se puede citar un verso de la Sagrada Escritura: "Dios ha querido llenar su corazón de alegría aumentando el número de sus hijos." — Efe.

(Pasa a cuarta página)

Subasta de terrenos en el "real" de la feria

Ayer se efectuó la subasta de los terrenos para instalación de puestos en el "real" de la feria, durante las próximas fiestas de San Pedro y San Pablo. En nuestro grabado, un momento de la referida subasta. — (Foto "Fede")

Elementos subversivos prenden fuego en Caracas al edificio de una misión militar norteamericana

Vicente Solano, candidato "neutral" para las elecciones en la República Argentina

Caracas. — Elementos subversivos han atacado una misión militar norteamericana en esta capital y después de amordazar y maniatar a cinco soldados, s'e apoderaron de cuantas armas encontraron, prendiendo fuego al establecimiento.

No hubo víctimas pero el edificio ha sufrido daños de consideración.

Según un portavoz de la Embajada de los Estados Unidos, fueron ocho los elementos subversivos que forzaron a punta de pistola su entrada en las instalaciones militares.

CANDIDATO NEUTRAL

Buenos Aires.—Los partidarios de los ex-presidentes argentinos, general Perón y Arturo Frondizi, han proclamado un candidato neutral para las elecciones generales del próximo mes de Julio.

YA PODRAN SOBREVOLAR CUBA

Washington.—El Departamento de Estado ha comunicado a las compañías comerciales aéreas de Estados Unidos, que, en lo sucesivo, podrán reanudar sus servicios con los países de América del Sur, sobrevolando Cuba, como lo hacían antes de la crisis cubana del pasado otoño.

Conversaciones franco - españolas sobre valoración económica de la zona del alto Garona

Ha sido entregada una subvención del Ministerio de Trabajo para el plan asistencial a los trabajadores españoles en Suiza

París. — Han dado comienzo las conversaciones franco - españolas relativas a la valoración económica de la zona del alto Garona.

La delegación española que participa en las mismas está formada por representantes de los Ministerios de AsuntosExteriores, Gobernación y Obras Públicas.

ENTREGA DE UNA SUBVENCION

Berna. — En nombre del ministro español de Trabajo, el subsecretario del Departamento, ha hecho entrega en la mañana de hoy al embajador de España en Suiza, de un cheque por el importe de la subvención que el Estado concede dentro del plan asistencial para los trabajadores españoles en el extranjero. La suma será destinada a la creación de centros, hogares, guarderías infantiles, etc., en Suiza.

Acompañaban al subsecretario, el director general del Instituto Español de Emigración y el secretario general del Patronato de Protección al Trabajo en representación de los dos organismos oficiales que han elaborado dicho plan asistencial.

El embajador de España agradeció vivamente la colaboración que el Ministerio de Trabajo presta a la representación diplomática española en Suiza en la asistencia a los trabajadores y seguidamente obsequió con un almuerzo a los ilustres visitantes.

Acuerdo final para establecer una comunicación permanente entre el Kremlin y la Casa Blanca

Se recomienda un tratado de cooperación política, militar y económico entre la Gran Bretaña y el Mercado Común Europeo

La dimisión de Profumo asesta duro golpe a la política inglesa

Ginebra.—Las delegaciones norteamericana y soviética en la Conferencia del Desarme han llegado a un acuerdo para establecer una línea de teletipo, directo y permanente entre la Casa Blanca y el Kremlin.

Kennedy ha dado ya su aprobación a este proyecto y se espera que Kruschef lo haga rápidamente con lo cual el acuerdo podría firmarse en Ginebra la semana próxima.

RECOMENDACION

París.—La Asamblea de la Unión Europea Occidental ha decidido hoy enviar a su comité político una recomendación, apoyada por los italianos, propugnando un tratado de cooperación político-militar y económica entre Inglaterra y los países del Mercado Común.

La votación acordando el envío fue de 45 votos a favor, 18 en contra y siete abstenciones.

La Asamblea también aprobó con solo cinco abstenciones una recomendación del socialista belga Molter, propugnando que el tratado de amistad franco-alemán sea ampliado para incluir a los siete Estados miembros de la Unión Europea Occidental.

RUDO GOLPE A LA POLITICA INGLESA

Londres.—La política inglesa ha experimentado un rudo golpe con la dimisión del ministro de la Guerra, John Profumo, por sus relaciones con la modelo Cristina Keeler. La opinión de la Prensa es que el escándalo causará profundos daños políticos.

En su carta de dimisión al primer ministro Profumo reconoce que ha sido autor de una grave falta y que si en el mes de Marzo no dijo la verdad cuando se le interpeló en el Parlamento por razones de seguridad y porque él pensaba que ante la gravedad de este aspecto del problema, su asociación personal con la muchacha no era una cuestión de primera importancia. "A pesar del hecho de que no son ciertos otros hechos o acusaciones, no puedo continuar siendo miembro del Gobierno ni de la Cámara de los Comunes".

En su carta de contestación, el primer ministro no sólo acepta la dimisión sino que hace constar los graves daños que Profumo ha causado a su carrera política, a su familia y a sus amigos.

LE ENCARGAN DE FORMAR GOBIERNO

La Haya.—La Reina Juliana ha pedido al doctor W. L. P. M. de Kort, dirigente católico de la Cámara Baja, que forme nuevo Gobierno.

En las elecciones del pasado 15 de Mayo, el partido popular católico volvió a obtener 50 de los 150 escaños de la Cámara.

REUNION DE LA EFTA

Lisboa.—Han comenzado las reuniones del Comité consultivo de la Asociación Europea de Libre Comercio y entre los asuntos a tratar figura un informe del secretario general sobre el desarrollo y el futuro de la asociación.

Funerales por el alma de Su Santidad el Papa

Madrid. — Presidido por el Caudillo se han celebrado en la Basílica de San Francisco el Grande, solemnes funerales por el alma de Su Santidad el Papa Juan XXIII. Asistieron el vicepresidente del Gobierno, capitán general don Agustín Muñoz Grandes; ministros, Cuerpo Diplomático y altas personalidades. En la foto, el túmulo instalado en el templo. — (Foto Cifra)

FRANCO INAUGURA LOS PANTANOS DE CAMARILLAS Y CENAJO Y UNA NUEVA PLANTA DE LA REFINERIA DE ESCOMBRERAS

A lo largo de su viaje por tierras de Albacete y Murcia recibió calurosas muestras de adhesión

Al final de la triunfal jornada, embarcó en el «Canarias»

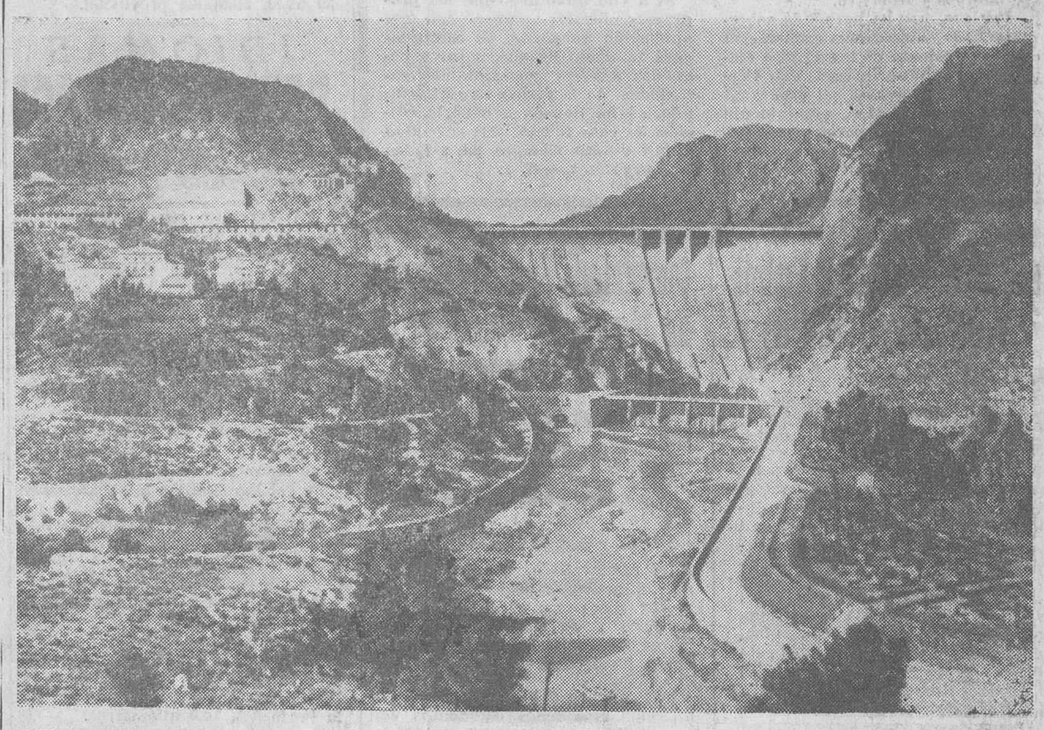

Vista del pantano del Cenajo, cuyo coste ha rebasado los 450 millones de pesetas y que ha sido inaugurado por el jefe del Estado. Su capacidad de embalse es de 472 millones de metros cúbicos, con lo que los regadíos se liberarán de las preocupaciones de los estiajes. — (Foto Cifra)

Murcia.—Su Excelencia el Jefe del Estado ha inaugurado los pantanos de Camarillas y Cenajo y ha presidido en este último una concentración de los Heredamientos y Comunidades de Regantes de todas las vegas del Segura y adyacentes.

La jornada comenzó a las ocho de la mañana en el pantano del Cenajo, donde había pernoctado. Oyó misa en el pantano, en la iglesia de Nuestra Señora de los Desamparados. A continuación se trasladó al pantano de Camarillas, emplazado en Hellín, donde fue recibido por las primeras autoridades civiles y militares de la provincia de Albacete y por el Ayuntamiento de Hellín, en Corporación. Seguidamente, se procedió por el obispo de Albacete a la bendición de las obras del embalse y el Caudillo impulsó los mandos que abrían las compuertas de las tomas de riego de la presa.

Para la puesta en marcha de este pantano ha sido necesario desviar el ferrocarril en una extensión de tres kilómetros, entre Minas y Agra-

(Pasa a cuarta página)

«Nuestra política posee las grandes virtudes de la unidad que enseña nuestra Geografía»

"Enfrentándonos así con los problemas, podremos obtener el triunfo de haber creado una nueva Patria"

Discursos de S. E. el Jefe del Estado

Huertanos: Nada más satisfactorio para un Jefe de Estado y para un productor que estos actos en que se realizan y toman vida todos los pensamientos anteriores y todos los proyectos concebidos. Estamos ante una realidad, ante la realidad de los pantanos reguladores del río Segura. Estamos ante la realidad de dar seguridad a las tierras y a los huertos y que se convierta en agua fecunda y beneficiosa la que otras veces venía impetuosa a arrollar las huertas y a destruir la riqueza.

Todo esto nos invita a la meditación. ¿Por qué ha podido efectuarse? ¿Por qué ha sido una realidad que venía esperándose desde hacía más de un siglo y no convertía en hechos? ¿Por qué no se efectuó esto cuando las reservas españolas eran más grandes, cuando no teníamos un quehacer tan difícil? ¿Por qué no se realizaba entonces? Quiero sacar la moraleja: No se realizaba por la política, porque en España había una política que vivía de espaldas al campo. (Grandes aplausos). Porque había una democracia falsa que explotaba cada cuatro o cinco años pidiéndoles los votos a los hombres para traicionar luego su voluntad. Porque no había diálogo. Porque el hombre tenía delante una ficción democrática y no una realidad democrática (Grandes y prolongados aplausos).

Vosotros, con harta generosidad, cometéis el error de todos los tiempos de reconocer la gloria y el mérito al capitán. Y eso, no. (Varias voces: es tuya, es de Franco. Grandes aplausos).

Me ha pasado muchas veces en la vida militar recibir como capitán que conduce, los méritos y la gloria de la victoria. Y, sin embargo, los méritos no estaban solamente en el que conducía, estaban en la disciplina, en el orden, en la constitución de los ejércitos y sobre todo, estaban en los hombres que me seguían, en los hombres que trabajaban, que tenían fe, que se sujetaban a una disciplina y que morían por un ideal (Clamorosas salvas de aplausos).

Esto ocurre también en estos momentos. ¿Por qué podemos nosotros hacer esto que tantas veces se levantaron en el siglo pasado y en éste solicitándolo? ¿Por qué no lo hicieron aquéllos y lo hacemos nosotros, si somos los mismos hombres, sus hijos, descendientes de aquellos que no lo supieron hacer? No está solo la valía del capitán y de la dirección. Es de todo el sistema. Porque tenemos una política de creación, continuada, de ideales, de sinceridad; porque hemos vuelto al revés la política de la ficción y del engaño (Grandes aplausos).

Nuestra política podrá tener defectos como toda obra humana los tiene, pero posee las grandes virtudes de la unidad entre los hombres y las tierras de España. Esa unidad que nos enseña nuestra propia geografía. Aquí tenemos el Segura, que nace en tierras de Jaén y que viene recorriendo tierras de Albacete, de Murcia, que fecunda con sus aguas a cuatro provincias, hasta desembocar en la de Alicante. Esta unidad que nos enseña la naturaleza es la que tenemos en nuestra política. Hemos de conservar nuestro espíritu, nuestro sistema, nuestro régimen, porque sólo él ha dado fecundidad a estas obras. Y de-

(Pasa a cuarta página)

Importante acto de afirmación sindical en Madrid

Solís -a quien precedieron en el uso de la palabra otros oradores- destacó la trascendencia de las próximas elecciones

Palma de Mallorca. — Continúa la estancia en Mallorca de doña Carmen Polo de Franco y de su hija, la marquesa de Villaverde.

Acompañadas de la esposa del gobernador civil efectuaron diversas excursiones por la isla, visitando Manacor, Lluchmayor y Felanitx. Por la tarde estuvieron en Santa Ponsa donde descansaron un rato.

ACTO DE AFIRMACION SINDICAL

Madrid. — Presidido por el ministro secretario general del Movimiento y delegado nacional de Sindicatos, don José Solís, se ha celebrado esta tarde a las siete y media, en el Monumental Cinema, un gran acto de afirmación sindical con motivo de las próximas elecciones sindicales. Asistieron al acto más de cinco mil trabajadores.

En nombre de los productores pronunció una palabras don Valentín Pérez González, en las que insistió en la necesidad de acudir sin defección a las elecciones sindicales meditando profundamente por qué y a quiénes hemos de elegir.

Seguidamente, tomó la palabra en nombre de los empresarios, don Manuel del Moral Mejido, que hizo una llamada sobre la importancia de las próximas elecciones.

A continuación, habló el delegado provincial de Sindicatos don José Fernández Cela.

Por último, el delegado nacional de Sindicatos, señor Solís, pronunció un discurso en el que se refirió a la importancia de las próximas elecciones en las que centenares de miles de trabajadores van a ser elegidos para puestos de responsabilidad. "Cerca de medio millón de hombres —dijo— que van a trabajar por vosotros y en vuestra representación. Esto es muy importante cuanto tanto se habla de la dificultad de seguir. Estos hombres son el amplio cañamazo en el que se borda una España más fuerte y más justa y más en paz. En la que nuestros hijos no tengan las dificultades nuestras. Estos hombres habeis de ser vosotros. Muchos irán a altos cargos y uno al Consejo del Reino. Ved la importancia de vues-

(Pasa a cuarta página)

M.E.C.D. 2017

Ayer

AYER dieron comienzo los típicos pasacalles, a cargo de los dulzaineros, anunciando la proximidad del «Día del Señor». Es esta una tradición secular, cuyos ecos, con todo su sabor antañón y su recio aldabonazo en el alma popular, nos conmueve anualmente, por su sentido clásicamente burgalés y por lo que significa en orden al profundo arraigo que esas costumbres del pasado tienen en la Cabeza de Castilla.

Un año más, las dulces melodías de esos pasacalles se han adentrado en el espíritu de la ciudad, como un hálito del pasado que reverbera permanentemente en el presente, como bastión firmísimo cara al porvenir.

Y es que de esas tradiciones heredadas unidas a otras nuevas que van surgiendo a medida que los tiempos transcurren, se nutre la personalidad peculiar de nuestro pueblo, orgullo del pretérito pero decidido a forjarse un futuro esplendoroso y lisonjero.

Por eso, nos ha agradado sobremanera la coincidencia cronológica de ese comienzo de los desfiles tradicionales anunciadores del Corpus con la aparición del programa oficial de las fiestas, pulcramente editado. Por eso y porque, en esencia, viene a coincidir, en su contenido y en su presentación, con el propio espíritu de que está impregnada la fisonomía actual de Burgos, celoso de su Historia pero evolutivo en su marcha hacia el porvenir.

En efecto, el programa a que nos referimos presenta, en sus líneas generales, por lo que a festejos se refiere, el tono clásico a que ya nos referimos en otra ocasión, a raíz del correspondiente acuerdo municipal. La presentación de los ejemplares que contienen el programa responde a una técnica, a una concepción moderna, certera y renovadora. Desde la magistral pieza literaria del pregón, debido a la docta pluma del académico don Julián Lizondo, hasta el acierto de incluir una síntesis histórica de nuestras fiestas mayores. Todo ello aparte de la delicadeza de las ilustraciones y otros detalles no menos acreditativos de un celo y un gusto especiales y, por ello, dignos de subrayarse con un elogio merecido.

Si a ello añadimos que los programas oficiales aparecen con una antelación adecuada, se comprenderá la razón de que, a salvo pequeños detalles, nos sintamos satisfechos de la forma en que, este año, se ha llevado a cabo la edición de este folleto, tan sugestivo e interesante siempre para todos los burgaleses...—B. I.

Actualidad burgalesa

NOTICIAS

MOVIMIENTO DEMOGRAFICO. Durante el día de ayer se verificaron en el Registro civil las siguientes inscripciones:

Nacimientos. — Juan José Jiménez y Pérez; María Victoria Martínez y Pérez.

Matrimonios. — Don Emilio Alejandro de Miguel y Amo con doña María de los Angeles de Hierro y Rodríguez, hoy a las cinco, en La Anunciación; don José María Martínez y Rosano con doña María del Carmen Ubierna y González, mañana a la una, en el Carmen.

Defunciones. — José Domingo y Martínez, de Baños de Valdearados, 39 años, Hospital provincial.

IDIOMAS
BERLITZ SCHOOL
Inglés - Francés - Alemán
PREPARACION EXAMENES
Pl. Alonso Martínez, 7 — Tfno. 6851

FARMACIAS DE GUARDIA. — Marcos, San Pablo, 17; García Echeveste, Avenida del Cid, 20 y Presa, Villalón, 10.

Abañiles primera
SE NECESITAN
Francisco Sarmiento, 5, 1.º
(Registro Oficina Colocación n.º 192)

BOLETIN METEOROLOGICO comprensivo de los datos recogidos ayer en el Observatorio Meteorológico del Instituto de Enseñanza Media:

Barómetro.—A las ocho de la mañana, 685,5; a las dos de la tarde, 685,8; a las siete de la tarde, 685,8.

Temperatura ambiente. — Máxima, 16,6 grados, a las 18 horas; mínima, 5,8, a las 3.

Dirección y velocidad del viento. A las ocho de la mañana, SW., 3,6 kilómetros; a las dos de la tarde, W., 14,4 kilómetros; a las siete de la tarde, W., 10,8 kilómetros.

Recorrido, 155 kilómetros.

Lluvia, 1,0.

Humedad, 61 por 100.

PASO DE UN GRUPO DE ESTUDIANTES NORTEAMERICANOS. — Ayer tarde llegó a nuestra capital un grupo de estudiantes norteamericanos —35 en total—, de ambos sexos, que cursan estudios en la Universidad de Kansas (EE. UU.) Son estudiantes de español y, a tal fin, vienen a realizar un curso de verano en nuestra Patria, a la que llegaron ayer por la mañana, haciendo su entrada por Irún. Por la tarde, como queda dicho, llegaron a nuestra capital, alojándose en el hotel Condestable, donde el jefe de la expedición nos informó amablemente acerca de esta visita y las causas que la motivan. El curso a que hemos aludido, dará comienzo el próximo día 20 en Barcelona, entre tanto, todos ellos, a quienes acompaña en el auotcar un guía español, aprovecharán los días que faltan para realizar una excursión histórico - artística - cultural por las principales capitales de España, para admirar sus monumentes y bellezas naturales.

La mañana de hoy la dedicarán a visitar la Catedral y otros monumentos burgaleses y por la tarde reanudarán viaje con dirección a Valladolid. Les deseamos una grata estancia entre nosotros.

Fiesta en Quintanilla del Agua

El domingo, día 9, saldrá un autocar de Empresa MARCOS Taquilla n.º 3, a las 9 de la mañana. Regreso 12 noche.

GRAVISIMAMENTE HERIDO POR UN BLOQUE DE PIEDRA.-A las cinco de la tarde de ayer y cuando se hallaba trabajando en una cantera de Hontoria de la Cantera, Honorato Navarro Sáez, de 40 años, casado, residente en Cubillo del Campo, fue alcanzado por un bloque de piedra de gran tamaño, que le hirió de suma importancia.

Trasladado con urgencia a nuestra capital en la ambulancia de la clínica de Nuestra Señora del Carmen, ingresó en la clínica de San Juan de Dios, cuyos facultativos diagnosticaron, fractura de base de cráneo, fractura de costillas, efisema subcutánea, lesión de pulmón, fuerte traumatismo torácico, shock traumático y contusiones generalizadas, de pronóstico gravísimo.

ACCIDENTE DE TRAFICO.— A consecuencia de haber chocado con la furgoneta en que viajaban contra un árbol, recibieron asistencia facultativa en la Casa de Socorro, poco después de las seis de la madrugada de ayer, Florentino Ibeas Ruiz, de 32 años, casado, industrial y Benigno Molina de la Iglesia, de 50 años, casado, labrador, vecinos ambos de Riocerezo.

Los facultativos de dicho Centro, apreciaron a Florentino, erosiones en región frontal, lomo de la nariz y región rotuliana de la pierna izquierda, de pronóstico menos grave.

Benigno fue asistido de contusión con dos heridas en lomo de la nariz, desviación del tabique nasal y erosión en región frontal, de pronóstico reservado.

Ambos, después de ser atendidos convenientemente, pasaron a la clínica de San Juan de Dios.

GRATITUD. — La esposa, hijos y demás familia de don Victorino Mayordomo, fallecido el domingo último, expresan su más profunda gratitud a cuantos se interesaron por el curso de su enfermedad y asistieron, más tarde, al entierro y honras fúnebres celebradas por el eterno descanso de su alma.

EL CUPON PRO-CIEGOS. — En el sorteo celebrado en el día de ayer resultó premiado con 250 pesetas, el número 733 y con 25 pesetas, todos los números terminados en 33.

El domingo día 23 se abrirán los espectáculos del "real" de las próximas fiestas de San Pedro

En la subasta de terrenos se pagaron ayer 75.360 pesetas por dieciséis metros lineales, para una tómbola y 24.540 por un puesto de churrería

La primera gran señal indicadora de la proximidad de nuestras fiestas mayores es la tradicional subasta de los terrenos donde se instalarán las barracas y atracciones que constituirán el "real" de las ferias. Pues ya tenemos encima los Sampedros.

Ayer, a las once de la mañana, dieron principio las operaciones de la subasta por pujas a la llana en los terrenos de costumbre, al principio del paseo de La Quinta.

Presidió el comienzo de la subasta el alcalde, señor Martín-Cobos acompañado del teniente de alcalde y presidente de la comisión de Hacienda señor Pérez Ortega y de los miembros de dicha comisión, tenientes de alcalde señores Redondo y Hernando, jefe de la sección de Hacienda señor Zanón; jefe del negociado de subastas señor Velázquez y oficial señor Rodríguez. Posteriormente acudió el concejal señor Martín Zabalza.

Ante la inevitable presencia de grupos de curiosos, se abrió la subasta con asistencia de los feriantes y barraqueros que no suelen faltar a las fiestas de Burgos, y tras un intervalo para el almuerzo, se reanudó aquélla, durando hasta las seis y media de la tarde, aproximadamente.

En general se pagó ligeramente más que en el año anterior. Seis metros lineales, reservados a una churrería, se abonaron a razón de 4.030 pesetas, es decir que fueron pagadas 24.540; para una tómbola en que se precisan 16 metros lineales abonó un licitador 75.360 pesetas, que representan 4.710 pesetas el metro. Otros terrenos destinados a tómbola se cotizaron a 3.610 pesetas.

Este año se ha limitado el número de tómbolas para evitar excesivas estridencias y ordenar mejor el recinto.

El representante del Teatro Argentino se quedó con los terrenos que precisaba, en la cantidad de 30.000 pesetas y el del Circo Atlas subió hasta 90.000. Con este circo vienen los hermanos Tonetti, dueños del espectáculo.

En total se subastaron unos 70 adultos y niños, tómbolas, churrerías, venta de artículos diversos, así cobys", tic-vivo, barcas voladoras, noria, "vaivén", pistas de coches de barracas de tiro al blanco, de bisutería, de rifas, puestos de bar y verta de artículos diversos, así como de fotografía. Por vez primera se anuncia la llegada de una barraca de tiro eléctrico.

Aunque, de momento no acudió a la subasta el propietario, se espera que también acuda este año al "real", el tren que suele hacer las delicias de los niños.

Las operaciones de medición del terreno fueron ejecutadas por el sargento de la Policía municipal don Juan del Río, y de subastadores hicieron los criados de ciudad.

El "real" será inaugurado el domingo día 23 de los corrientes y ya han comenzado los trabajos de alumbrado y ornato.

Resumen informativo de Centros y organismos oficiales

Sección Femenina

CURSO LIBRE DE INSTRUCTORAS ELEMENTALES PARA SEÑORAS Y RELIGIOSAS. — Se pone en conocimiento de todas las maestras casadas, y religiosas a quienes pueda interesar, que durante el mes de Julio se celebrará un curso libre de Instructoras Elementales.

Para matrícula, informes, etc., se ruega pasen por la Delegación provincial de Sección Femenina, Departamento de Juventudes (calle Aranda de Duero número 6). El plazo de matrícula finaliza el día 15 de Junio.

ALBERGUES DE VERANO PARA JUVENTUDES.—Se hallan plazas vacantes para los albergues de Juventudes que la Sección Femenina posee en Poo de Llanes, Portugalete y Cervera de Pisuerga, para el turno del mes de Septiembre.

Para solicitar estas plazas se ruega pasen por la Delegación provincial de Sección Femenina (calle Aranda de Duero, número 6), Departamento de Juventudes.

Audiencia Territorial

SEÑALAMIENTOS PARA HOY Sala de la Civil. — Juicio declarativo de menor cuantía, procedente del Juzgado número 4, de Bilbao, seguido por Andrés Jean Dominique con Javier Smith Sagarminaga.

Pleito de mayor cuantía procedente del Juzgado de Villacarriedo, seguido por doña Emilia Díaz Ruiz con don Serapio López Martínez.

Pleito de menor cuantía procedente del Juzgado número 2, de Bilbao, seguido por Altos Hornos de Vizcaya con don Valerio Roncero García.

Convocatoria para exámenes de técnicos de Administración Local

El Centro de formación y perfeccionamiento de funcionarios, organismo dependiente de la Presidencia del Gobierno ha hecho público la convocatoria anual para exámenes de técnicos de Administración Local.

La convocatoria, referida al mes de Junio actual, prevé de 50 a 100 plazas repartidas entre varios Ministerios y el primer ejercicio de los exámenes tendrá lugar en Octubre y Noviembre próximos.

Las pruebas del ingreso tienden a seleccionar aquellos candidatos con las cualidades personales y los conocimientos básicos más idóneos para desempeñar las funciones superiores de gestión, estudio y propuesta en la Administración del Estado.

Los títulos que se exigen son los de Licenciado en Derecho y Ciencias Políticas y Económicas.

Para una información más detallada dirigirse por escrito al Centro de formación y perfeccionamiento de funcionarios en Alcalá de Henares (Madrid).

REGULARIZACION DE BALANCES
Se ha puesto a la venta, en un volumen de 90 páginas, el texto íntegro de la Instrucción, concordado, a doble columna, con el articulado de la Ley y Decreto de coeficientes.
Precio, 45 pesetas
Editorial ICE
Marqués del Duero, 8. Madrid-1

GUIA DEL ESPECTADOR

COLISEO. — "S. O. S. Pacífico" (3) y "El pequeño coronel" (2).

AVENIDA.—«El rostro» (3 R.)

CORDON.—«El hombre de Alcatraz» (3).

CALATRAVAS.—"El reto" (3).

ASTORIA.—"Dos cabalgan juntos", (2) y "Esa voz es una mina" (3).

REX. — "La culpa fue de Eva" (3 R) y "Sombra en la noche" (3).

GOYA.— "La frontera del terror" (s. c.)

CONSULADO.—"El rebelde orgulloso (2).

PRIMER ANIVERSARIO
EL SEÑOR

D. Gerardo López Cuevas

Falleció el día 8 de Junio de 1962, confortado con los Santos Sacramentos y la Bendición de Su Santidad

Q. E. P. D.

Su apenada esposa, doña Carmen González; hijos, Luis, José-María, Jaime y Carlos; hija política, Agueda Araico; hermanos, doña Amparo, doña María y don Manuel; hermanos políticos, sobrinos y demás familia

Ruegan a sus amistades le tengan presente en sus oraciones y la asistencia a alguna de las misas que por el eterno descanso de su alma, se celebrarán hoy, viernes, día 7, a las 7 de la tarde, en la iglesia parroquial de San Lorenzo el Real; el día 8, a las 8 de la mañana, y a las 12, en la iglesia parroquial de San Cosme y San Damián. Por lo que les anticipan las más expresivas gracias.

Burgos, 7 de Junio de 1963.

VIDA RELIGIOSA

SANTORAL

SANTOS DE HOY

Témporas. Ss. Pablo, ob., Pedro, pbr., Jeremías, mj., mr., Antonio María Gianelli, ob.

Misa, con rito de primera clase y color encarnado del viernes de Témporas, segunda oración Et famulos.

SANTOS DE MAÑANA

Témporas. Ss.: Maximino, Medardo, Gilberto, Heraclio, Severino, Guillermo, obs.; Victorino cfr.

Misa, con rito de primera clase y color encarnado, del sábado de Témporas, con profecía; segunda oración Et fámulos.

CULTOS

MES DEL SAGRADO CORAZON

TRINITARIAS. — Solemne triduo y ejercicio de las Cuarenta Horas en honor de la Santísima Trinidad, los días 7, 8 y 9 de Junio. Por la mañana: los dos primeros días del triduo, a las diez, misa solemne y exposición de S. D. M. que estará de manifiesto todo el día. Por la tarde: a las siete, santo rosario, trisagio cantado y sermón por don Francisco Alonso, Superior del Seminario Mayor, terminando con la Reserva e himno trinitario.

SAN LESMES: Por la mañana, después de la misa de ocho menos cuarto. Por la tarde, a las ocho.

SAN LORENZO: Novena, por la mañana, en todas las misas y por la tarde, a las ocho.

SAN GIL: Por la mañana, a las ocho. Por la tarde, a las ocho.

SAN JULIAN, SAN PEDRO Y SAN FELICES: Por la mañana a las ocho menos cuarto. Por la tarde, a las ocho.

SAN PEDRO DE LA FUENTE. Por la mañana, a las ocho. Por la tarde, a las siete y media.

MERCED: Por la mañana, a las siete y media y ocho. Por la tarde, a las ocho.

SALESAS: Novena, por la tarde, a las siete y media, predicando el R. P. Valentín de la Cruz.

Se necesitan oficiales

de pala, jóvenes, para Logroño y Burgos. NUEVA PANIFICADORA BURGALESA. (Oficina de Colocación. Registro número 190)

Asociación de las Jóvenes de Acción Católica

Esta tarde, a las ocho, en la capilla de las Religiosas del Círculo Católico de Obreros, Concepción, 15, tendrá lugar el retiro mensual para todas las militantes de A. C.

Quedan invitadas todas las jóvenes de Burgos.

Primer Viernes de mes

Misas en la tarde

CATEDRAL: A las ocho.

SAN LESMES: A las ocho.

LA ANUNCIACION: A las cinco y media

SAN ESTEBAN: A las ocho.

SAN JULIAN, SAN PEDRO Y SAN FELICES: A las siete y media.

SAN COSME Y SAN DAMIAN: A las ocho.

SAN LORENZO: A las siete.

SAN GIL: A las ocho.

CARMEN: A las ocho.

MERCED: A las cinco, exposición y a las ocho, misa.

La limpieza contribuye a la higiene y a mantener la salud de los tuyos, Limpia tu pueblo. Que las calles, paseos y plazas tengan un agradable aspecto.

El coronel director de la M. A. U. realiza visitas de cortesía a las autoridades

El coronel De la Puente Bahamonde, director de la Milicia Aérea Universitaria está realizando estos días visitas de cortesía a nuestras primeras autoridades a quienes, como en el año anterior, reitera su ofrecimiento como primer jefe de dicha Milicia Aérea Universitaria.

Anuncios económicos

A QUILERES

SE ARRIENDA piso extraordinario. Vitoria, 19. Teléfono 3837.

SE ALQUILA piso amueblado, temporada verano. Puebla, 11, 3.º.

ARRIENDO local en calle Ronda, Santa Agueda, 11, 1.º

AUTOMOVILES Y ACCESORIOS

ALQUILER sin conductor Dauphine 600. Joyerías Gadema, Paloma, 41. Teléfono, 5047. Santander, 9. Teléfono 6639.

ALQUILER sin conductor autos Seat 1400 C, lujo; Dauphine, Seat 600 Servi-Auto. Informes: Cazados Luis. Almirante Bonifaz, 11. Teléfonos 3585 - 1133.

TAXI Seat 1400 C. Teléfono 2154.

AUTOS Pereda, alquiler sin conductor, Dauphine, 600; Teléfonos 6555 - 3703.

ARAHUETES, coches de alquiler sin chófer. General Mola, 20. Teléfonos 8440 - 6500.

COCHES sin conductor, Seat 600, Ondine, nuevos. San Juan, 12. Santa Clara, 57, interior. Teléfonos 2904 - 1473.

ALQUILER automóviles sin conductor. Autos-Villa. Seat 600, Ondine, 4 velocidades, nuevos. Informes: Pelayo, San Juan, 32. Teléfono 3190.

ALQUILER de coches sin conductor, Velasco (Garaje Pedro). Vitoria, 105. Teléfono 6361. Seat 600 y Seat 1.400 C.

FERIA del Automóvil. Camión Skoda, año 1959.

¡AUTOMOVILISTAS! Matriculaciones. Transferencias, carnets de conductor, tramita rápidamente. Gestoría Quintanilla.

DEPOSITANDO su vehículo o tractor en Feria del Automóvil obtendrá más fácil venta. Gran demanda en tractores y camiones.

FERIA del Automóvil. Turismos modernos y económicos. Furgonetas. Camiones gasolina y gas-oil. Carretera de Valladolid (Parador del Rey). Teléfonos 2738 - 3953.

FERIA del Automóvil. Pegaso (Barajas). Ocasión.

FERIA del Automóvil. Pegaso (Barajas), como nuevo.

FERIA del Automóvil. Opel Caraván.

APRENDA a conducir con coches y camiones de Academia «Guía». San Lorenzo, 33, 2.º.

ZAPATAS freno Drim, surtido completo. Continental Auto, S. A. Madrid, 1.

VENDO 4-4 buen estado Bar Amaya: Calzadas, 60.

SE VENDE camión Bussing con motor Barreiros, frenos de aire, cama larga, bueno para paja, en perfecto estado. Dirigirse a Transportes Villarreal. Teléfono 1431. Vélez de Guevara, 5. Logroño.

SE VENDEN dos camiones Ford, con Barreiros, basculantes. Teléfono 4139.

TURISMO motor Diesel vendo. Informes teléfono 5340. Calle San José, 18.

SE ALQUILAN coches sin conductor. San Juan 19 y Pisones, 13. Teléfonos 3142 - 1147.

COLOCACIONES

APRENDIZAS de 14 a 17 años, precisamos en Campofrío. Dirigirse a la Empresa. Teléfono 7145.

SE NECESITA oficial carpintero. Carretería Villahizán de Treviño.

SE NECESITA chica ayuda cocina. Restaurante Eladio. San Cosme, 22.

PARA la dula de Briviesca se necesita pastor y ayudante. Tratar con presidente.

APRENDICES y aprendices adelantados se necesitan en Carpintería La Industrial. Carcedo, 1. Registrado Oficina Colocación, n.º 188.

SE NECESITA señora o chica para niños. Madrid, 2, habitación 4.

MUCHACHA necesito para matrimonio solo. Plaza José Antonio número 2, 2.º derecha.

SE NECESITA muchacha, buen sueldo. Conde Jordana, 3, 7.º izqda.

MANICURA, precisa Peluquería «Mimasku». San Pablo, 20. Por cuenta propia.

SE NECESITA aprendiz de mostrador o barman. Informes: Oficina de Colocación. Registro número 182.

SE NECESITA chico 14 años. Confitería Loste y Oficina Colocación Registro 185.

SE NECESITA chica. San Lesmes, n.º 5, 4.º iz.

SE NECESITA sirvienta para señora sola, bien retribuída, en Ibeas. Tratar Gregoria Garrido.

NECESITO muchacha buen sueldo. Vitoria, 29, 7.º derecha.

SE NECESITA chica matrimonio solo. Informes, Avenida del Cid, 37, 9.º derecha.

NECESITO chica sabiendo cocina y asistenta. Razón, Calzados Parry. Plaza José Antonio, 6.

SE NECESITA niñera mayor. Plaza Vega, 36, 3.º derecha.

SE OFRECE aprendiza adelantada de peluquería. Informes: Oficina de Colocación n.º 1.

MUCHACHA se necesita. Santander, 9, 3.º

SE NECESITAN cocinero «Jefe partida» y chicos de 14 a 18 años, para ayudante de camarero y pinche de cocina, en Restaurante Pinedo. (Registro Oficina Colocación n. 193).

SE PRECISAN peones. Informes, Oficina de Colocación Registro núm. 198.

NECESITO chófer soltero, buenos informes, para conducir con camión Steyr. Presentarse por las mañanas en Avenida del Cid, 73 (Almacén de Frutas). Registrado Oficina Colocación n.º 200.

SE NECESITA muchacha. Restaurante El Cocinero.

NECESITO muchacha o asistenta con informes, Bar Burgos. Sombrerería, 8.

SE NECESITA chica. Bar Alonso. Plaza Santo Domingo de Guzmán.

HASTA Octubre se necesita asistenta sepa cocina. Martínez del Campo, 1, 2.º.

NECESITO chica y asistenta. Bar La Terraza.

MODISTA a domicilio, necesito. Arco del Pilar, 3, 3.º.

NECESITO muchacha para Madrid y asistenta y niñera para Burgos. Santander, 6, 3.º dcha.

SE NECESITA niñera. San Juan, 22, 1.º dcha.

NECESITO muchacha. Calera, 41, 2.º.

SE NECESITA chica o asistenta. Puebla, 39, 1.º

NECESITO señora o chica joven poco trabajo. Calvario, 14, Ultramarinos.

SE NECESITA asistenta para todo el día, sabiendo obligación. Santander, 25, Licores.

SE NECESITA chico de 14 a 15 años, para ultramarinos. La Flor de Burgos. San Juan, 6. Registro Colocación 110.

SE NECESITAN peones, para cargue. Oficina de Colocación Registro n.º 207.

ASISTENTA necesito. Barrio Gimeno, 26, 2.º.

NECESITO chica coger puntos medias, bien retribuída. Informes Oficina Colocación número 197.

NECESITO chico. Panadería Hernando. Madrid, 24. Registro Colocación, 206.

ASISTENTA se necesita, poca familia. Héroes Alcázar, 4, habitación 14.

¡PELUQUERAS! En Madrid señora sola, peluquería propiedad acreditada, desea colaboración de señorita muy competente comercial y profesionalmente. Daría alojamiento. Teléfono, 2517569. Madrid.

SE NECESITA chica para casa de comidas. Informes esta Administración.

SE NECESITA oficial mosaista. Oficina de colocación n.º 202.

SE NECESITA ayudante de carpintero. Carpintería Pedro Landáburu. San Juan, 19. Registro Oficina de Colocación n.º 204.

SE PRECISA cocinero o cocinera. Oficina de Colocación. Referencia n.º 203.

COMPRAS Y VENTAS

COMPRO lanas de colchón, usadas. Llamar teléfono 4337.

POLLITOS todos los días, granja San Benito. Aparicio y Ruiz, 12. Teléfono 1146. (Detrás Audiencia).

POLLITOS recién nacidos. Avícola San Isidro. Santa Clara, 5. Teléfono: 1409.

SE VENDE partida verjas seminuevas. Chatarrería Julio González. Camino la Plata núm. 5.

SE VENDE carbón de Cok metalúrgico, de 40 a 60 m/m. de Duro Felguera. Consulten precios al teléfono 2019.

VENDO varias máquinas de carpintería, dos escribir, una báscula, puertas y ventanas. Conde Don Sancho, 6.

OCASION. Por traslado vendo coche niño transformable en silla, mesa, cocina y pila lavabo pequeña. Teléfono 6758.

VENDO paja blanca para camas en cantidad. Fredesvindo Diez Monte la Abadesa.

VENDO sierra circular completa, motor 2 HP. báscula y volquete. Santa Agueda, 11, 1.º.

ME URGE comprar casa de renta antigua, dinero al contado. Calle Sedano, 7 primero.

ENSEÑANZAS

PROFESOR particular Latín - Matemáticas. Con experiencia. Carnicerías, 2, 2.º

FINCAS

PISOS en Madrid, vendo. Próximos Glorieta Bilbao. Informes, Teléfono 1172.

SE VENDE solar 1.500 m2. 3 minutos centro, inmejorable situación. Razón Eras San Francisco, 7.

VENDO bonitos pisos libres, bien soleados, magnífica casa, 3-4-5 y 6 habitaciones, despensa y baño, entrega inmediata, facilidades. Cantero. Concepción 2.

TERRENOS para fábricas, garajes, granjas. San Felices. Alfareros. Villafría. Teléfono 3543.

CONDE. Local propio taller, almacén, carpintería mecánica, pie carretera general, con vivienda encima y 100 metros más de terreno, vendo precio muy interesante. Plaza Santa María, 4, 1.º.

CONDE, Pabellón sobre 200 m.2, vivienda encima; propio granja avícola, criadero pollos, vendo urgentemente por ausencia, precio ventajosísimo. Plaza Santa María, 4, 1.º, Burgos.

VENDO casa 3 viviendas, piso libre 4 habitaciones muy barata. Calera, 41, 2.º derecha.

GANADOS Y APEROS

VENDEMOS trilladora Avellana con motor Rex. Agustín González. San Cosme, 2.

VENDEMOS tractor Lanz 38 HP., como nuevo. Agustín González. San Cosme, 2.

FERIA del Automóvil. Tractor Zetor-Super, 50 HP., dos años de uso.

REMOLQUES, arados y cultivadores. Gómez García. Avenida del Cid, 63.

SE VENDEN dos trilladoras, marca «Avellana» y «Ruston». Razón, Granja Olmedo. Villamayor de Treviño.

VENDO máquina trilladora Avellana de dos campañas. Tratar con Julio Tomé. Revenga de Muñó.

SE VENDE par de mulas de tres años a toda prueba, para tratar Manuel Burgos en Iglesias.

VENDO máquina segadora para tractor marca Arieta, en buen uso para tratar, Antonio del Val, en Hervias (Logroño).

SE VENDEN cerdos al destete. Rivalamora, número 19.

VENDO vacas holandesas recién paridas y terneros. Saturnito González. Camino de la Plata, 13.

SEGADORA - atadora «Alpuema», seis pies, cinco campañas, vende Juan Ramón Deheso. Castañares de Rioja (Logroño).

SE VENDE un ternero de un día, raza holandesa. Carretera de Arcos número 12.

VENDO trilladora Ajuria propia para tractor. Para ver y tratar: Dirigirse a Juan González, Quintana Martín Galíndez (Burgos).

HUESPEDES

ALQUILO tres habitaciones con derecho cocina, cuarto baño y gallinero. Teléfono 2658.

CEDO dos habitaciones con derecho cocina, San Francisco, 78, 3.º izquierda. De 2 en adelante.

PENSION completa céntrica y comodidades. Teléfono 7077.

DOY pensión completa o sólo dormir. Santocildes n.º 4, 2.º.

ALQUILO habitación propia veraneantes señoritas o caballeros. Calvario Nueva apertura n.º 2, 1.º izquierda.

MUEBLES

SE VENDEN divanes retirados del Café Viena. Informarán en el mismo.

SE VENDE comedor y dos dormitorios, de 4 a 7. San Juan, 5, 1.º izquierda.

SE VENDE comedor y otros muebles, sólo dos días. Madrid, 29, 2.º izquierda, de 5 a 7.

SE VENDE tresillo. Miranda, 3, 2.º De 12 a 2 y 5 a 7.

VENDO cuarto de estar nuevo. Avda. del Cid, 10. Piso 14-B.

PERDIDAS

EXTRAVIADO perro caza blanco, oreja grande, su dueño Fermín Ontoria, Iglesia Rubia.

PERDIDA paraguas lunes Catedral o San Nicolás. Entregar Santander, 6 portería.

HALLAZGO bicicleta entre Dos de Mayo y Capiscol. Razón, Cascajera, 12 Capiscol.

TRASPASOS

SE TRASPASA local amplio con vivienda. Calle Belorado. Informes Pescadería. De 1 a 3.

TRASPASO tienda, grandes escaparates, semi-esquina Laín Calvo, propio cualquier industria, barato, Güemes, Avellanos, 6.

SE TRASPASA en Pradoluengo negocio Bar-Restaurant y casa con camas muy acreditado. Tratar con Vda. de Vicente Alonso en Pradoluengo. Teléfono, n.º 6.

TRASPASO local, magnífica instalación comercial, propio para negocio, en Plaza de Vega. Informes esta Administración.

TRASPASO mercería, amplio local, con o sin existencias. Razón, teléfono 3437.

SE TRASPASA Ultramarinos, Vitoria, 20, apropiado Confitería o joyería. Tratar en el mismo.

EN PISONES traspaso almacén vinos. Pisones, 19. Vinos.

VARIOS

IMPRESOS comerciales, cartas timbradas, tarjetas de visita, invitaciones, prospectos de propaganda, etc. TALLERES GRAFICOS «Diario de Burgos». Calle Vitoria, 18. Teléfono 2852.

PASAPORTES, penales, últimas voluntades, licencias. Confíelas a Gestoría Quintanilla.

FOTOGRABADOS Confección rápida TALLERES GRAFICOS «Diario de Burgos». Precios ventajosos. Calle Vitoria, 18. Teléfono 2852.

SEGUROS Generales todos los ramos, absoluta garantía. Gestoría Quintanilla.

Encuadernaciones: corrientes y de lujo, encárguelas en TALLERES GRAFICOS «Diario de Burgos». Calle Vitoria núm. 13. Teléfono 2852.

PASAPORTES, penales, caza, automóviles. Rápidamente. Gestoría Santamaría. Calera, 37, primero.

PISOS acuchillados, barnizados, Laín Calvo, 7. Teléfono, 3699. Pulidor.

M.E.C.D. 2017

MISCELANEA MUNDIAL

CAPTURAN EN BUENOS AIRES AL AUTOR DE UN "RIFIFI"

Hace ocho años se llevó 300.000 pesos uruguayos de un banco de Montevideo

Durante este tiempo escapó a la Interpol

MONTEVIDEO (Crónica del corresponsal de "Fiel", para DIARIO DE BURGOS)

La afortunada intervención de un hombre famoso: Evaristo Meneses, un argentino que revólver en mano dirigió a los hombres de la policía bonaerense y se "balea" con los delincuentes, tratando de limpiar su ciudad de Buenos Aires de un hampa que llegó a crear un clima de terror en la populosa urbe, ha puesto término, al parecer, a una novela tejida en torno al nombre de Marcos Celarrayán que, durante ocho años, había eludido la mano de la justicia.

Hace unos pocos años apareció en las pantallas cinematográficas del Mundo un film francés que se llamó "Rififi", que, desgraciadamente, al mismo tiempo que mostraba la trama de lo que puede ser un robo perfecto, despertó y aleccionó en muchos delincuentes el cuidado y la preparación de golpes inverosímiles que luego se cometieron, incluso a cargo de novatos que tuvieron en la película magnífico campo de aprendizaje. Muchos de los hechos registrados en Montevideo y en muchas capitales del Mundo, fueron definidos terminantemente como salidos de la técnica de "Rififi". El elogio que llevaba implícito esta frase hacía la película, no disimulaba el estupor que causaba en el público que una producción de su estilo pudiera servir a fines para los que seguramente sus creadores ni soñaron.

Pero aquí, en el Uruguay, sin desconocer los méritos de la película, solía contestarse que, más o menos con los mismos elementos, un hombre, Marcos Celarrayán y varios "primeros actores" del delito, habían rodado "en serio", años después, su propio "Rififi", levantándose con cerca de trescientos mil pesos del Banco Francés e Italiano de Montevideo, el 9 de Mayo de 1955, en el robo más sensacional registrado por la Policía uruguaya hasta el momento. Celarrayán y sus hombres esperaron un viernes el final de las operaciones semanales del Banco. Luego se introdujeron en el local, se instalaron tranquilamente y con un soplete de oxígeno trabajaban de día destripando las cajas y reuniendo todos los valores que había en el Banco. De noche suspendían la labor, porque el resplandor del soplete podía percibirse desde la calle. Luego, llegado el lunes, salieron del Banco y se perdieron tranquilamente entre la gente, llevando una fortuna.

El robo hubiera sido perfecto, si no se les hubiera quedado una bolsa en la que abandonaron más de diez mil pesos en monedas, por resultar muy pesada y en la que inadvertidamente, dejaban también el manómetro del soplete y una lata vacía con la que echaban agua al carburo del mismo. En esos dos elementos se encontraron dos huellas dactilares pertenecientes a pulgar izquierdo y derecho de un mismo hombre. El cotejo determinó que el delincuente era Marcos Celarrayán. Se radió su captura a todo el país, a América entera y al Mundo. Las versiones identificaban a Celarrayán cada poco tiempo en un lugar distinto, incluso "se le vió" en Europa; pero Celarrayán no aparecía.

Poco a poco, fueron cayendo aquí, en Brasil y en Argentina, los compañeros de Celarrayán. El último, un sujeto argentino a quien se apodaba "La virgencita de madera", cayó preso acusando al "Ciruja" (Celarrayán), de haberle "pasado" cuando el robo del Banco, al quedarse con dinero suyo, que el mandaba por su intermedio a su madre en Buenos Aires. Este punto no podrá aclararse nunca, pues «La virgencita", recobrada la libertad, volvió al delito y hace unos meses murió "baleado" por la gente de Meneses, cuando se le encontró infraganti "trabajando" en la puerta de una joyería porteña. Los demás están presos o han muerto también en forma violenta. Solo Celarrayán conserva su libertad que, al paso de los años, fue transformándose en novela popular. La forma cómo cayó Celarrayán en manos de Meneses y su gente, en Buenos Aires, es un capítulo aparte. Días atrás, un grupo de contrabandistas estaban reunidos en Buenos Aires tratando de colocar un impresionante "bagayo" de cigarrillos americanos. El "soplo" llegó a oídos de Meneses y, de inmediato, apareció en la escena uno de sus hombres, gastando dinero a troche y moche y titulándose «comerciante mendocino". Días de paciente preparación, luego el interés del mendocino" en comprar mercadería barata para su negocio, y la liga con la banda de contrabandistas, negociaciones de alto nivel para la "operación", forma de pago, etc., fueron eslabones de una cadena en la que el policía jugaba su vida a cada instante, seguido a distancia por su superior y compañeros de investigación. Diez millones de pesos argentinos no se encuentran a la vuelta de la esquina y es difícil manejarlos. Primero se habló de una trasferencia de fondos que no tuvo andamiento. Luego el mendecino debía "comprar" un camión, que le sería entregado en Mendoza, y en el recibiría además el "cargamento". Todo era peligroso, tanto para el comerciante como para los vendedores, por lo que, al final, el "mendocino" ofreció la entrega de dinero en efectivo. Se convino el lugar, un café, y a la hora señalada el café cobró singular animación. Por un lado, el grupo de contrabandistas esperando a su cliente. Por el otro, los policías reunidos a la espera del momento oportuno.

Entró el "mendocino", saludos de práctica, conversaciones a media voz y cuando el comerciante sacó la billetera, con forma de revolver, empezaron los tiros. En pocos minutos, cuatro contrabandistas y algunos "adláteres" eran reducidos por los policías. Se estaba en la etapa de identificación, cuando uno de ellos, con una cuchilla de afeitar, comenzó a destrozarse los papilares de los dedos, tratando de evitar su identificación.

Dijo llamarse Luis Alberto Fernández González y mostró documentos. No había intervenido en las conversaciones y su único aparente delito era poseer en aquel momento arma. Llevado a las oficinas policiales, su actitud despertó sospechas de Meneses, quien creyó encontrarse ante una figura de más valor que el que demostraba. Se consultaron los archivos de la Policía Federal Argentina, y ya se abandonaba toda busqueda al ser infructuosos los resultados, cuando Meneses cursó cable urgente a Montevideo, pidiendo datos de delincuentes parecidos. De inmediato se reunieron varios cientos de fichas, entre las que estaba la de Celarrayán. Fueron llevadas a Buenos Aires y a pesar de la diferencia de edad, y del bigote que ahora hac eCelarrayán, Meneses no tuvo dudas. Ordenó que le llevaran a su despacho, y cuando el delincuente pisó el umbral le gritó: "Vos sos Celarrayán". El delincuente tomado de sorpresa, hizo un gesto y confesó su verdadera identidad.

Ahora, las autoridades uruguayas gestionan su extradición. Cuando se enfrente a la Justicia uruguaya, Celarrayán explicará muchos detalles oscuros de un "Rififi" de hace ocho años ..

Es posible aumentar en 15 años la duración media de la vida

El problema de la prolongación de la vida humana necesita medios semejantes a los que se invierten en armamentos y en pruebas espaciales

LONDRES (Crónica del corresponsal de "Fiel" para DIARIO DE BURGOS).

¿Es posible que la duración media de la vida se desplace más allá de los cien años, o sea que cada uno de nosotros pueda alcanzar tranquilamente los 130 ó 140 años de edad en perfecto estado físico? En abstracto, sostienen los gerontólogos, es posibilísimo. En concreto se presentan dificultades de solución no sencilla. Entre las principales dificultades está la casi total indiferencia de la gente respecto de esta cuestión que debería estar en el vértice de las preccupaciones generales. El problema merece ser examinado por las singulares conclusiones a que han llegado los científicos británicos que lo han estudiado en estos días. La polémica ha sido actualizada por un largo artículo en inglés publicado en el "Journal of Theoretical Biology" del científico soviético Komarov, el cual afirma que podríamos vivir más de cien años, incluso de doscientos, sólo con que nos ocupásemos de vivir sin perder tiempo en tantas actividades que sirven para hacernos vivir menos.

Como se ve, la posición del profesor Komarov parece la negación de una tesis científica, y sin embargo, ha sido tomada en mucha consideración porque induce a reflexiones interesantes. El científico soviético considera que el problema de la longevidad es social y biológico al mismo tiempo. Creando condiciones de vida mejores que las actuales, el envejecimiento puede retrasarse al menos diez o quince años. No es mucho, pero sería algo. En todo caso, prosigue Komarov, una prolongación apreciable podría tenerse alterando artificialmente los normales procesos biológicos o biofísicos de los que depende en definitiva la aparición de la vejez.

En teoría, afirma, puede diferirse varias veces, al menos dos o tres, la aparición de la vejez. Komarov rechaza la opinión de aquellos científicos que atribuyen la causa de la vejez a la incapacidad del protoplasma celular para reconstituirse, y sostiene que la aparición de la senilidad es el resultado de cambios que deterioran las células y las sustancias intercelulares. Tales cambios, que tienen diversas causas, pueden entrar y salen de las varias células. Cita el ejemplo de las truchas, que mantenidas a una dieta deficitaria en proteínas, han vivido el doble de lo normal.

Komarov afirma que el problema es en sustancia de orden político, porque si se gastaran menos millones en mandar hombres a la Luna y más dinero en vivir más tiempo, se resolvería la cuestión con satisfacción y ventaja para todos. Los científicos han replicado prontamente a las tesis de Komarov, no porque las encuentren intrínsecamente interesantes, sino porque se han irritado por el cariz político dado al tema. Pasando sobre la cuestión de las condiciones sociales, que les parece demasiado evidente, revelan que las opiniones del sabio ruso no tienen nada de original, antes bien, resultan atrasadas con respecto a las conquistas de la gerontología. De hecho, todos están de acuerdo en que la senectud se produce también por alteraciones y cambios celulares, mientras Komarov no sabe que todos los hechos de una célula están sometidos al control del ácido dioxiribonucléico. Se considera que una prolongación considerable de la vida es siempre posible, pero por otro camino del que recorre el gerontólogo de la URSS. Esta polémica nos indica, sin embargo, que la gerontología no avanzará mientras no nos demos cuenta de que exige enormes medios. Si queremos vivir más, debemos gastar menos sumas en armamentos y viajes a la Luna.

David FOWLER

La más linda niña inglesa

Londres.—La niña Elizabeth Mac Farlane, de cuatro años, ha sido coronada como la más bonita niña de Inglaterra. Al concurso se presentaron cerca de 8.000 niñas de todo el país, que fueron eliminadas por localidades. El concurso estaba organizado por una firma comercial. Elizabeth es rubia, tiene cabellos largos y ojos color violeta. Es natural de Argillshire. Su pasatiempo es pescar con su padre. En la foto Elizabeth coronada.—(Foto Europa Press)

Psicología del comprador

Se deja convencer más fácilmente por un vendedor de sexo contrario y un poco más jóven

PARIS (Crónica del corresponsal de "Fiel" para DIARIO DE BURGOS)

Centenares de estudios han sido consagrados estos últimos años a la psicología del comprador. ¿Cómo llamar la atención sobre éste o aquél artículo, cómo ganar su confianza, cómo decidirle o decidirla a comprar más de lo que tenía intención? ¿Cuál es el más difícil, el hombre o la mujer? Según las estadísticas, el hombre elige y toma una decisión en un minuto, mientras que la mujer tiene la necesidad de siete minutos para la misma operación. Lo que no quiere decir que los comerciantes prefieran tener al hombre como cliente.

LA MUJER, AUNQUE MAS DIFICIL QUE EL HOMBRE (COMERCIALMENTE), MEJOR CLIENTE

En efecto (siempre según las estadísticas), si los clientes compran solamente lo que les atrae de los almacenes, la cifra de ventas bajaría aproximadamente el 40 por ciento. El apetito viene comiendo, el deseo de comprar mirando la mercancía.

Pero, 1.º) El hombre que pasa menos tiempo en general en un almacén, está automáticamente menos expuesto a las tentaciones. 2.º) Siendo él el que subviene a las necesidades del hogar, conoce mejor las posibilidades financieras y frena en consecuencia ante sus deseos.

El hombre compra menos, tarda menos tiempo en elegir, pero no sobrepasa la suma prevista para sus compras. La mujer es pues mejor cliente. Más difícil, pero más influenciable.

LOS JOVENES SE "EMBALAN" ANTES

El arte de vender tiene otros puntales que el sexo del cliente.

Lo primero, la edad.

Es conocido que los jóvenes pierden la cabeza en unos almacenes, por un cantante, por un vestido o por una corbata. Muchos de ellos derrochan las tres cuartas partes de su dinero en una hora, comprando discos, pañuelos del cuello, productos de belleza, etc., aunque tengan que comer durante tres semanas un bocadillo.

Se ha creído durante mucho tiempo que los vendedores y vendedoras de cierta edad eran los más eficaces en los clientes jóvenes por inspirarles respeto y confianza. Esto podría ser verdad antes de la guerra o inmediatamente después, pero no ahora. El cliente de 19 años con una mujer que podría ser su madre, no compra sino lo estricto, lo necesario. Desconfía del gusto, de los consejos de la "señora vieja", o del señor que tiene la edad de su padre. Si por el contrario, la vendedora tiene 19 años como él y le dice "Es la misma corbata que lleva "Johnny" él la comprará inmediatamente y recomendará la tienda y la vendedora a sus amigos.

UN TRUCO INFALIBLE

Psicología del comprador: a los 20 como los 40 y 60 años, se confía más fácilmente en los vendedores de edad aproximada, o un poco más jóvenes. Una de las mejores vendedoras de una casa de costura, cuenta que su más irresistible "truco" es decir a las mujeres que tiene 5 ó 10 años más que ella: "A nuestra elad, este género es el que mejor nos va".

Sólo una vez, su fórmula ha vejado a una actriz que a los 40 años, no tenía sino 28 y que no se sintió feliz al ser comparada con la vendedora de 30 años.

¿Se deja el comprador influenciar más fácilmente por un vendedor de sexo opuesto?

Todos los sondeos afirman nueve veces por diez que sí.

La mujer, tanto para la ropa como para los productos de belleza y perfumería, tiene más confianza en un vendedor. Sobre todo si es un muchacho joven. Podría creerse que en materia de muebles, en la que las mujeres tiene generalmente la voz cantante, se escucharía con más confianza a las vendedoras.

Un gran almacén de muebles parisién con experiencia, nos demuestra que no.

Pequeño misterio en el arte de vender que va tan lejos, que mientras una vendedora que proponía un colchón, solamente convenció a tres clientes de veinte, el mismo consejo prodigado por un vendedor consiguió 17.

N. FORGEOT

DELINEANTE

con experiencia mínima de tres años en la Industria, precisa importante fábrica de Productos Químicos establecida en Miranda de Ebro (Burgos).

Posibilidad de llegar a delineante proyectista si posee aptitud para hacer estudios de tipo hidráulico, etc.

Dirigir «curriculum vitae», pretensiones y fotografía al apartado de correos, n.º 41 de Miranda de Ebro.

REPRESENTANTE

Conocedor del ramo de Insecticidas nombraríamos para Burgos y provincia. Consideraremos preferente a los poseedores de vehículo y almacén.

Presentarse al

SR. LAGUNA

en el

HOTEL ESPAÑA

el día 8 y a partir de las diez de la mañana.

Talleres Gráficos «Diario de Burgos»

EDITORIAL

Ampliados nuestros talleres con modernas máquinas automáticas admitimos grandes tiradas y trabajos para servir rápidamente

LIBROS * FOLLETOS * REVISTAS * PROPAGANDA

Y TODA CLASE DE TRABAJOS TIPOGRAFICOS

Calle Vitoria, 13 — Teléfono 2852 — Apartado 46

Lea Vd. DIARIO DE BURGOS

¡¡HALLARA LA VIVIENDA DESEADA!!

Si visita, los magníficos ¡PISOS! de tres, cuatro y cinco habitaciones, en la céntrica Avenida del Cid. Resolverá su problema de casa e inversiones, 25.000 pesetas de entrada, 50.000 en 13 años, resto a convenir.

¡¡TIENDAS!!

Todas superficies, Avenida del Cid Campeador, con viviendas encima. Magnífica inversión de capital, exentas contribución y derechos reales. ¡Visítelas! Razón obra «contrucciones Sedano» o PRIGO, Moneda, 13, mañanas.

15 DIAS INCLUYENDO TRANSPORTE, AUTOCAR. ALOJAMIENTO EN MODERNOS APARTAMENTOS, PENSION COMPLETA. ALMUERZOS EN RUTA

SALIDAS: JULIO 1, 15 AGOSTO 1, 15

4100 - 425 - PTS. MES

BENIDORM 4.100 - 425 PTS. MES

LANZANI

Ed. ESPAÑA. Grupo 4 - Piso 16

Tel. 241 55 91

VIAJE AHORA PAGUE DESPUES

AGENCIA INTERCONTINENTAL DE CREDITO

S. Bernardo, 81-T. 257 41 26 (Madrid-8)

TRACTORES DAVID BROWN

El tractor inglés de máxima calidad y mínimo consumo

52-42'5 y 35 CV.

Normales y Viñeros

ENTREGAS INMEDIATAS

DISTRIBUIDOR EXCLUSIVO:

Finanzauto, S.A.

Concepción, 14 - BURGOS

CONCESIONARIOS:

Carretera de Valladolid, 5. — ARANDA DE DUERO

Plaza Mayor, 11. — LERMA.

Puede durar años el estado angustioso de las víctimas de una catástrofe

Dos psiquiatras norteamericanos han examinado durante cuatro años el desarrollo de la angustia en un grupo de marineros escapados del incendio de un petrolero

NUEVA YORK (Crónica del corresponsal de «Fiel» para DIARIO DE BURGOS).

El episodio de un buque hundido que fue ampliamente referido por la Prensa por los aspectos humanos y económicos de la desgracia ha permitido a dos psiquiatras norteamericanos, Robert Leopold y Harol Dellon, realizar, quizá por primera vez, de manera tan completa, una investigación sobre los efectos de un trauma acompañado de peligro de muerte sobre una entera comunidad homogénea y extender al mismo tiempo el estudio de las consecuencias del mismo trauma.

Los dos psiquiatras fueron llamados a Filadelfia para examinar las condiciones psíquicas de los supervivientes del «Misión San Francisco» un petrolero partido en dos por una tremenda explosión. De sus estudios resultó que los protagonistas de la terrible aventura habían recibido un chok psíquico de intensidad proporcional a las proporciones del desastre, pero sin que, en ningún caso se manifestaran consecuencias psicóticas tales que exigieran el internamiento psiquiátrico de los supervivientes. El estudio se presentaba particularmente interesante además porque los miembros del grupo escapados al desastre presentaban una rara homogeneidad: eran todos hombres de mar con larga experiencia, acostumbrados al peligro, de medio o bajo nivel cultural y excepto un caso, privados de precedentes de traumas psíquicos o de enfermedades mentales. Tras un intervalo de cuatro años y medio, los miembros del grupo fueron nuevamente examinados. El resultado aparentemente sorprendente del nuevo reconocimiento fue que en el 7[illegible] por ciento de los casos se había producido una notable deterioración física, equivalente a la creación y al progresivo incremento de una psicosis de angustia, más intensa en las personas que en el momento del desastre habían sobrepasado los 36 años de edad. Los controles y análisis verificados durante un año confirmaron este resultado: lejos de ser reabsorbido, como hubiera sido lógico esperar, el trauma provocado por el desastre iba creciendo progresivamente en la psique de los sujetos, determinando perturbaciones psíquicas y psicosomáticas como perturbaciones gastro-intestinales de cierta intensidad.

La explicación dada es la siguiente: todos los supervivientes han continuado la vida marinera después del desastre. En efecto, antes de la catástrofe eran plenamente conscientes de los peligros relacionados con la maniobra de un petrolero. Pero la prolongada explosión a un peligro potencial bien conocido pero que no se manifiesta, aparentemente priva al organismo de la capacidad de defenderse de éste, lo hace, por así decir, indiferente. Pero cuando el peligro se ha hecho actual y se ha manifestado en su violencia, el sujeto lo advierte luego como constantemente presente y no consigue rechazarlo al estado de conciencia larvada en que se encontraba antes. Permanece siempre en espera de que se verifique el peligro, obligando al sistema nervioso a un contínuo y agotador estado de alarma que rápidamente se traduce en una psicosis de angustia.

Consiguientemente, los marineros del «Misión San Francisco» sufrían una típica enfermedad psíquica post-traumática imposible de diagnosticar después de sufrir el trauma por la sencilla razón de que se manifiesta sólo con la repetición de las condiciones que precedieron y acompañaron al mismo trauma. Y tal enfermedad, si no se trata, tiende a empeorar con el paso del tiempo. Tal consideración pone, pues, el acento más que sobre la personalidad del sujeto precedente al trauma, sobre el accidente mismo, que hasta ahora se consideraba sólo como la ocasión de que se manifestara fuerzas degenerativas ya presentes en el organismo del sujeto. La enfermedad psíquica post-traumática significa el hundimiento de los organismos de defensa individual y debe curarse con relación al accidente que lo ha provocado.

EARL DUNN

M.E.C.D. 2017

Ha sido detenido uno de los timadores que estafaron 10.500 pesetas a tres mujeres de Burgos

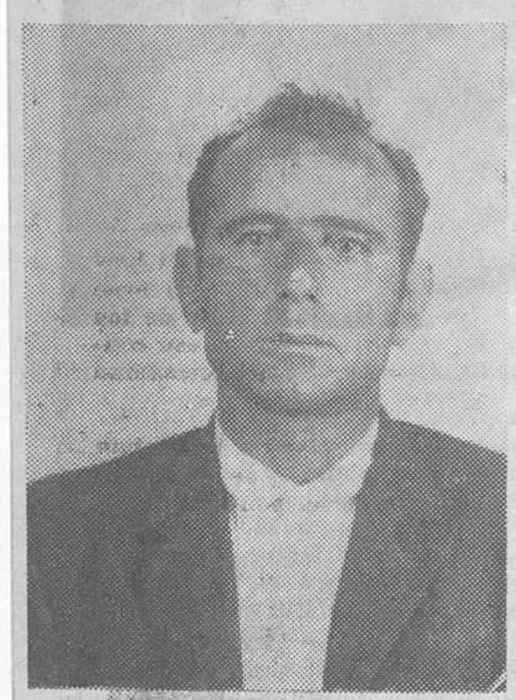

En Bilbao, cuando se disponía a dar un timo por el procedimiento de la "estampita", fue detenido por la policía de aquella plantilla el estafador Avelino Silva Camacho, natural de Cáceres, de 40 años, casado y residente en Madrid, el cual se decía "vendedor ambulante" de oficio.

El detenido confesó ser autor de tres timos a otras tantas mujeres de Burgos, por el mismo sistema de la "estampita", habiendo obtenido de sus víctimas 10.500 pesetas y dos relojes de pulsera y dos cadenas. Cometió tales estafas con la colaboración de sus "socios", José Gutiérrez Fernández, de 22 años, y un hijastro suyo, menor de edad. Estos últimos se espera que sean detenidos inmediatamente.

De los tres timos que dieron recientemente en Burgos, ya tendrán noticia nuestros lectores por haber informado de ellos en su día.

Reunión en la Alcaldía para la constitución del "Centro de Iniciativas y Turismo de Burgos"

A las ocho de la tarde de ayer y bajo la presidencia del alcalde de Burgos, señor Martín Cobos, se celebró en el despacho de la Alcaldía una reunión de componentes de las tres comisiones gestoras constituídas previamente, para perfilar la organización en Burgos de un "Centro de Iniciativas y Turismo" que conforme a las necesidades y exigencias de los tiempos actuales, acometa la empresa de fomentar y desarrollar todo cuanto se relaciona con el turismo en nuestra ciudad y provincia que tantas y tan evidentes posibilidades ofrecen al respecto.

Se dio lectura al proyecto de Reglamento elaborado por la comisión correspondiente y que, en principio, fue aprobado con alguna leve modificación y, posteriormente, se leyeron los informes previos sobre cuestiones económicas e iniciativas respecto al turismo en Burgos.

Hubo un amplio cambio de impresiones y se estudiaron los problemas con útil y oportuna franqueza, prolongándose la sesión hasta más de las once de la noche. Fue una jornada de trabajo muy interesante y es de esperar que proporcione satisfactorios frutos.

En fecha inmediata será convocada una asamblea, para someter a la misma el proyecto de reglamento y las propuestas pertinentes, elevándose después a la superioridad, para su aprobación, los dichos estatutos que permitan en Burgos el nacimiento de una entidad en las que tantas esperanzas cabe depositar.

Si otro vehículo ha de adelantar al tuyo, facilita su maniobra. No "hagas carreras". Modera tu velocidad. Guarda tu derecha. Haz con el intermitente o con la mano la señal para que pase o para que conozca un peligro que sólo tú puedes observar.

Viaje del Caudillo a Albacete y Murcia

(Viene de primera página)

món, y tiene por finalidad la regulación de la corriente del río Mundo, como defensa contra las avenidas, y el aprovechamiento de las aguas para el riego.

La anchura de coronación de la presa es de veinticuatro metros. Tiene dos aliviaderos con una capacidad total de 200 metros cúbicos por segundo. El embalse, con una longitud de diez kilómetros, tiene una capacidad de treinta y ocho millones de metros cúbicos. El túnel del aliviadero es de 315 metros de largo y por él se pasa al otro lado del Estrecho de los Almadenes. La superficie del embalse alcanza la extensión de 328,2 hectáreas.

Las obras de desviación del ferrocarril importaron más de 16 millones de pesetas y el presupuesto total del pantano 96 millones.

El Jefe del Estado regresó después al pantano del Cenajo y se dirigió directamente a la entrada de la coronación de la presa, acompañado por los ministros de Obras Públicas, Agricultura, Industria y Marina.

Su Excelencia descubrió una placa conmemorativa que lleva la siguiente leyenda: «Este embalse del Cenajo lo mandó construír Francisco Franco, Caudillo de España. Dominó con él las aguas turbulentas del río Segura para que fecundaran apaciblemente unas tierras ubérrimas. Redimió a los hombres que las trabajan del milenario temor a las inundaciones y a la sequía. Con su presencia se inauguró el día 6 de Junio de 1963».

El pantano del Cenajo es la más importante obra hidráulica de la cuenca del Segura. Situado en los términos municipales de Moratalla (Murcia) y Hellín (Albacete) su capacidad de embalse es de 473 millones de metros cúbicos y ocupa una superficie de 1.687,35 hectáreas. El caudal máximo de desagüe es de 1.500 metros cúbicos por segundo.

El Cenajo constituye con el pantano de Fuensanta, la base reguladora para la contención de las avenidas. La presa mide 84 metros de altura sobre el cauce, más once metros de cimentación.

Para la construcción del embalse quedaron inundados los caseríos de Lacanarilla de Jover, Casas del Río, y Casas de Requeña, de la provincia de Albacete, y el volumen de la presa alcanza el medio millón de metros cúbicos.

El total de la obra ejecutada es de más de 426 millones de pesetas. Los trabajos se iniciaron en el mes de Abril de 1947, según proyecto redactado en Febrero de 1941 y aprobado definitivamente en 16 de Enero de 1942. En las obras fueron consumidas 2.700 toneladas de cemento mensuales y dieron ocupación a unos novecientos obreros permanentemente.

En un altar instalado sobre la presa, el obispo de Murcia, revestido de pontifical, bendijo el embalse y, a continuación, el Generalísimo fue cumplimentado por los presidentes de la Junta de Hacendados y Heredades, jueces de aguas y presidentes de los Sindicatos de riego de toda la cuenca. El Caudillo hizo entrega al delegado del Gobierno en la Confederación Hidrográfica del Segura, en su calidad de presidente de la Junta de Embalses, de una llave de plata que simboliza la Delegación en la Comisión de Embalses, de la administración. Los tres representantes de las vegas alta, media y baja del Segura, hicieron acto de promesa de administrar las aguas durante el próximo año «con justicia y ecuanimidad». El prelado bendijo luego las aguas del embalse. Con este acto, se ha reanudado la antigua costumbre huertana de prometer una justa administración de las aguas, costumbre que fue abolida por la república.

CONCENTRACION DE REGANTES

Desde la coronación de la presa el Jefe del Estado se trasladó al campo de deportes, donde había más de quince mil personas procedentes de las provincias de Alicante, Albacete y Murcia y presidió esta magna concentración de regantes de toda la cuenca del Segura.

Hizo uso de la palabra un alcalde de huertano —José Ros— que en lenguaje «panocho» le expresó la gratitud de la cuenca e hizo entrega al Caudillo de una caracola de las que se utilizaban para advertir del peligro de las riadas, poniendo de relieve que ya no son necesarias, gracias a la construcción de los embalses.

Hablaron, a continuación, el delegado del Gobierno en la Confederación Hidrográfica del Segura y el ministro de Obras Públicas, subrayando la importancia de las obras hidráulicas inauguradas.

Terminado el discurso del señor Vigón, Su Excelencia el Jefe del Estado hizo uso de la palabra siendo interrumpido en varias ocasiones por los aplausos y vítores de la multitud.

Al abandonar el Caudillo el campo de deportes, con dirección a la capital murciana, fue objeto de una prolongada ovación con vítores de «¡Franco!, ¡Franco!, ¡Franco!» por la muchedumbre.

El paso del Jefe del Estado por los pueblos de Calasparra, Cieza y Molina de Segura, ha constituído, asimismo, un clamor de entusiasmo.

En este último lugar, sus habitantes portaban pancartas con frases de salutación.

CLAMOROSO RECIBIMIENTO EN MURCIA

A las dos menos veinte el Generalísimo llegó a la avenida de José Antonio, en Murcia, que aparecía profusamente adornada con colgaduras enlutadas, por la reciente muerte del Sumo Pontífice.

El Jefe del Estado y su séquito se dirigieron al Ayuntamiento, donde subió al despacho del alcalde y fue recibido y cumplimentado por las autoridades.

Ante las aclamaciones de la multitud que llenaba la plaza donde se encuentra situado el Ayuntamiento y que, al igual que en todo su recorrido había aplaudido y vitoreado al Caudillo a su llegada, el Generalísimo Franco pronunció desde el balcón principal del edificio un discurso.

Terminadas las palabras del Jefe del Estado, que habían sido interrumpidas con aplausos en varias ocasiones, se cantó el «Cara al Sol» y el Caudillo dió los gritos de ritual. La ovación final duró varios minutos.

Acto seguido el Generalísimo abandonó el palacio municipal y se dirigió al Museo Salzillo, cuyas salas recorrió detenidamente. Desde allí marchó a la Diputación, en cuya planta principal contempló las maquetas del conjunto residencial para niños y ancianos que, con un importe de 53 millones de pesetas, va a ser construído en las afueras del pueblo de Espinardo.

Después, el Jefe del Estado almorzó íntimamente en la Diputación, en unión de los ministros, personalidades del séquito y primeras autoridades murcianas.—Cifra.

RECORRIDO POR LA CIUDAD

Murcia.—Su Excelencia el Jefe del Estado ha realizado esta tarde un amplio recorrido por la capital y en todas partes ha recibido fervorosos aplausos del público que ha saludado su paso con vítores.

Visitó el recinto de la Feria Internacional de la Conserva y de la Alimentación; la barriada de Vistabella, con más de mil viviendas y una bellísima plaza circular, la Ronda Norte de Alfonso X el Sabio, en cuya plaza ha instalado el Ayuntamiento la exposición de planes urbanísticos y, finalmente, el barrio del Carmen y el santuario de la Fuensanta, donde oró ante la sagrada imagen, pasando luego al camarín.

El Caudillo visitó las diversas capillas y después, desde el atrio, contempló el panorama de la Huerta.

PLANES MUNICIPALES VALORADOS EN 2.559 MILLONES

Murcia.—En la exposición de planes urbanísticos que ha visitado el Jefe del Estado en esta capital, figura el «Plan comarcal de Ordenación de la Huerta», en el que está prevista la ordenación de las cincuenta y dos barriadas, siendo su finalidad canalizar la construcción y limitarla a las zonas de la Huerta que deben conservarse con fines agrícolas, dotando a dichas barriadas de todos los servicios propios de una población.

La estimación de necesidades en obras y servicios del municipio murciano se estiman en 2.559 millones de pesetas.

EN CARTAGENA

Cartagena.—Su Excelencia el Jefe del Estado ha inaugurado en Escombreras la nueva planta de fertilizantes de Repesa y ha sido objeto de un cariñoso recibimiento en Cartagena, donde posteriormente ha embarcado en el crucero «Canarias».

El Caudillo llegó a Cartagena, procedente de Murcia, a las siete y media de la tarde, dirigiéndose directamente a Escombreras, para inaugurar la planta de fertilizantes construída por la refinería de petróleos.

El obispo, doctor Sanahuja, bendijo la nueva planta industrial, que fue recorrida después por Su Excelencia, el cual visitó después las nuevas instalaciones, deteniéndose especialmente en la contemplación de los primeros abonos que se han fabricado.

La planta de fertilizantes ha sido aumentada en el espacio de dos años y la importanica de las obras realizadas asciende a 2.100 millones de pesetas. El peso de las unidades y maquinaria instalada es superior a las 50.000 toneladas y el número de operarios que han trabajado en la construcción se eleva a 3.000.

La producción de nitrógeno de la refinería de Escombreras representará ahora un total del 63 por 100 de la producción nacional.

Terminado el acto inaugural, el Caudillo regresó a Cartagena, donde se le dispensó el recibimiento oficial, agolpándose una enorme muchedumbre por las calles, hasta el palacio municipal, donde se efectuó la recepción oficial, mientras el gentío aclamaba al Caudillo.

Su Excelencia se asomó al balcón principal para corresponder a las aclamaciones de la multitud, pronunciando unas palabras que fueron acogidas con una gran salva de aplausos.

Por último el Caudillo se dirigió a la escala real del puerto, donde embarcó en una lancha que la trasladó a bordo del crucero «Canarias», el cual se hizo seguidamente a la mar.

Discursos del Jefe del Estado

(Viene de primera página)

bemos guardarlo con la vista puesta en el futuro y en nuestra continuidad.

Los hombres somos pequeños en la marcha de la nación. Lo interesante es el ideal, la unidad; que no rompamos esta unidad sagrada; que no la dejemos agrietarse.

¿Por qué se nos critica e injuria en el exterior? Pues por la eficacia del régimen; por estos pantanos, por estas realizaciones (Los aplausos entusiásticos interrumpen a Su Excelencia). Todo esto que representa una solución para los problemas de nuestro pueblo quisieron dejarlo inédito y no pudieron lograrlo. Porque ya está enraizado en nuestros corazones y voluntad. ¡Arriba España!.

(Los aplausos y vítores al Caudillo se multiplican y duran largo rato). — Cifra.

PALABRAS EN EL AYUNTAMIENTO DE MURCIA:

"Agradezco ese entusiasmo de todos los murcianos y españoles aquí congregados que me están proporcionando la íntima satisfacción de este recibimiento. (Clamorosa salva de aplausos. Una voz: "Lo mereces". Se reproducen los aplausos).

He venido a Murcia lleno de ilusión, pues la última vez que vine para visitar vuestra provincia fue con motivo de las inundaciones y de las devastaciones ocasionadas por el desbordamiento de los ríos. Hoy vengo con la satisfacción de sentir ya en mi mano, bien sujetas las aguas devastadoras y de haber creado una reserva importante y trascendente para vuestros campos, que asegura las cosechas y que no estéis con la zozobra de la sequía como hasta hoy... (Los aplausos interrumpen a Su Excelencia) pero esto no es más que empezar. Es sólo una prueba más de la fecundidad de nuestro régimen. Los estudios que se realizan sobre la cuenca del Segura y los que se llevan a cabo en el resto de las comarcas españolas nos demuestran las posibilidades que tenemos, las reservas todavía cuantiosas que podemos aplicar a la mejora y seguridad del riego de nuestras tierras.

Cuando los rojos se llevaron el oro del tesoro español y nos quedaba la preocupación de lo que sucedería después de la guerra victoriosa para ganar la paz (una voz "Viva el salvador de España". Grandes aplausos), un pensamiento nos embargaba... (nuevamente los aplausos no dejan continuar al Caudillo). Digo, que cuando estábamos haciendo la guerra, cuando nos encontrábamos próximos al victorioso final, nos embargaba la preocupación de los despojos que España había sufrido, la huida del oro de nuestras arcas, el saqueo de nuestras cajas de ahorro. Y entonces venían mis consejeros y colaboradores proponiendo que se buscase el poco oro que todavía pudiera quedar en las entrañas de la tierra. Y yo contestaba: el oro de nuestras tierras está en los brazos de nuestros hombres, en el sol de nuestras tierras, en la fecundidad de nuestros campos, en volver la vista a estos campos y tener la fortaleza de enfrentarnos con estos problemas y, unidos todos los españoles, podremos obtener el triunfo de haber creado una nueva Patria, una nueva nación, con rientes huertas en nuestras tierras que se conviertan en bienes para la Patria.

Y esta es la fecundidad de nuestro Movimiento: con la unidad de los hombres y las tierras de España, la colaboración estrecha entre todos los españoles. No política de partidos, sino de conquistas naturales y colaboración. Y entonces tendremos no en la vida de las personas sino en el futuro, la paz para España y el bienestar para los españoles. ¡Arriba España!".

(Una clamorosa salva de aplausos y vítores al Caudillo acoge sus últimas palabras).

PALABRAS PRONUNCIADAS POR EL CAUDILLO EN CARTAGENA

"Solamente unas palabras para saludaros, mostraros mi agradecimiento por vuestra fe y entusiasmo, y deciros que todos los problemas que angustian al campo de Cartagena, todos los problemas que en distintas comarcas de la patria existen, nos tienen pendientes de ellos y son estudiados para darles feliz solución. (Grandes aplausos).

Tenéis que comprender las dificultades que supone acudir a cubrir un abandono de más de un siglo. Hoy tenemos que levantarlo todo en las peores condiciones. Y, sin embargo, habéis visto cómo se van cumpliendo los plazos, cómo los pantanos van regando con sus aguas, cómo vienen asegurando los regadíos y se implantan otros nuevos, cómo en las fábricas vienen creándose puestos de trabajo, cómo la riqueza se produce en España por millones de dólares, cómo esas plantas petrolíferas y de abonos que tenéis a vuestra vista, con todo esto aseguramos el porvenir y el futuro de España. (Grandes aplausos) Y yo os aseguro que con la unidad de todos, con la firme fe en el futuro, con la unión de los hombres y de las tierras de España, se conseguirán nuestras más caras ilusiones, que serán una realidad.

Sólo me falta daros un abrazo a todos para saludaros y agradeceros esta prueba entusiástica de afirmación patriótica y nacional. ¡Arriba España!".

Las palabras finales del Caudillo fueron acogidas con una clamorosa salva de aplausos y vítores al Jefe del Estado.

Ha fallecido el teniente general Pimentel

Condolencia del Caudillo y de su esposa

Madrid.—Ha fallecido esta tarde en Madrid, confortado con los auxilios espirituales, el teniente general don Pedro Pimentel Zayas, director del Museo del Ejército. La noticia de su muerte circuló rápidamente por la capital y fueron numerosas las personalidades y jerarquías del Ejército que desfilaron por el domicilio mortuorio para testimoniar a la familia su condolencia. Entre los primeros telegramas de pésame que se recibieron figuraba el enviado por S. E. el Jefe del Estado desde Cartagena y el de doña Carmen Polo de Franco, desde Palma de Mallorca.

El teniente general Pimentel había prestado grandes y meritorios servicios a la nación a través de su carrera militar, que hizo en Marruecos, y al estallar el Movimiento nacional se incorporó al Ejército de liberación, en el que mandó fuerzas en distintos sectores de Batalla. También estuvo en la División Azul. Al regreso a España, mandó una división. Fue nombrado posteriormente presidente del Consejo supremo de justicia militar, cargo en el que estuvo hasta que pasó a la reserva por edad. Después fue nombrado director del Museo del Ejército.

Estaba en posesión de diversas condecoraciones, entre ellas la Gran Cruz del Mérito Aeronáutico, que le fue impuesta en solemne acto por el entonces ministro del Aire, señor Rodríguez y Díaz de Lecea, en 4 de Febrero de 1960.—Cifra.

La disputa entre Pekín y Nueva Delhi parece haberse intensificado

Tokío. — La disputa entre China comunista y la India parece haberse intensificado nuevamente hoy. El régimen de Pekín ha enviado por lo menos media docena de notas de protesta en menos de una semana en las que se acusa a la India de provocar nuevas dificultades fronterizas.

NOVENTA MIL JAPONESES EN HUELGA

Tokío.—Noventa mil mineros japoneses se han declarado en huelga por 48 horas para pedir un aumento de sus salarios.

SEPELIO DE JUAN XXIII

(Viene de primera página)

OFRENDA ESPAÑOLA DE DOS CORONAS

Ciudad del Vaticano. — El embajador de España cerca de la Santa Sede, acompañado de los miembros de su Embajada, así como por un prelado de la Secretaría de Estado vaticano, se ha trasladado a la Basílica de San Pedro para depositar ante el catafalco donde reposan los restos de Su Santidad Juan XXIII dos coronas de flores en oro repujado, ofrecidas por los radioescuchas de las emisoras españolas.

Cuarenta orfebres de Madrid han trabajado día y noche gratuitamente por espacio de 48 horas para labrar las flores en oro.

EL DESFILE DE FIELES FUE INCESANTE

Ciudad del Vaticano.—La multitud ha desfilado continuamente por la Basílica de San Pedro para rendir el último homenaje al fallecido Papa Juan XXIII. La Basílica permaneció abierta durante toda la noche y ha sido incesante el desfile de fieles ante los restos mortales de Su Santidad Juan XXIII.

Se calcula que más de un millón de personas han desfilado ante el catafalco. — Efe.

HOMENAJE POSTRERO

Ciudad del Vaticano.—La Iglesia y los fieles han rendido esta tarde un último homenaje a Juan XXIII, cuyas exequias se han efectuado en la Basílica de San Pedro.

Todo el pueblo romano ha asistido a la cita de la Fe y del fervor. Los enfermos han sido conducidos a la plaza en sus sillones rodantes.

El cadáver del Santo Padre, que vestía los ornamentos de púrpura, fueron expuestos en el atrio durante cuatro minutos. Después se les condujo de nuevo a la Basílica, a través del aula conciliar mientras los coros entonaban el "Miserere". Los restos del Papa fueron depositados en el ábside, entre el altar de la Confesión y el altar de la Cátedra, bajo la Gloria de Bernini. A ambos lados del ábside, los miembros del Cuerpo Diplomático y las personalidades oficiales ocuparon su sitio.

El "oficiante", arzobispo monseñor Pericle Felici, vicario del Cardenal arcipreste de la Basílica da la absolución. Entonces se oye la antífona "In grediare", seguida del salmo "Quemedmodum desiderate" al mismo tiempo que comienza la misa "de corpore insepulto".

Los capellanes de la Basílica, ayudados por los guardias nobles, cogen con precaución los bordes del sudario de lana roja orlado en oro y depositan el venerado cuerpo en el triple ataúd de ciprés, plomo y olmo.

La oración fúnebre fue pronunciada por monseñor Amleto Tondini, secretario de los breves a los Príncipes, que recordó la vida y los hechos del difunto, ensalzó su gran bondad, su obra en favor de la justicia, la caridad y la paz universal.

El pergamino en el cual se relata la vida de Juan XXIII es introducido en un largo tubo de plomo que se deposita en el ataúd junto a las bolsas que contienen medallas de oro, plata y bronce del Pontificado, en número igual a los años que el Papa ejerció la Jefatura de la Iglesia Católica.

Uno a uno, los Cardenales presentes en Roma desfilan ante el cadáver haciendo aspersión de agua bendita.

Después, uno de los miembros del Sacro Colegio cubre el rostro y las manos del Pontífice difunto con un velo de seda blanca y luego el mayordomo y el prefecto de las ceremonias apostólicas extienden sobre el cuerpo un paño purpúreo. Nunca más Juan XXIII aparecerá ante los fieles. Monseñor Loris Capovilla, secretario particular del difunto se aproxima y, a través de sus manos juntas sobre su rostro, deja correr las lágrimas.

A los acentos del "De profundis", el féretro es introducido en la cripta donde permanecerá hasta que se haga la inhumación definitiva en San Juan de Letrán, de acuerdo con el deseo expresado por el mismo Juan XXIII en su testamento.

El ataúd, ornamentado con las armas del Pontífice, fue solemnemente cerrado en presencia de los Cardenales jefes de órdenes, del Cardenal secretario de Estado cuyas funciones han cesado con la muerte del Papa, del prefecto de ceremonias y de los miembros del capítulo a los cuales fueron confiados los restos del Papa.

También sobre el féretro aparecen fijados los sellos del mayordomo y del Cardenal arcipreste de la Basílica. Después se retiraron todos dejando a Juan XXIII, solo con las sombras ilustres de aquellos que lo han precedido en la silla de Pedro.—Efe.

DIEZ MIL TELEGRAMAS

Ciudad del Vaticano. — Unos diez mil telegramas han llegado ya al Vaticano desde el momento del fallecimiento del Papa.

Llevan las firmas de altas personalidades, organizaciones internacionales y naciones, representantes de confesiones religiosas y de obreros, madres de familia, enfermos, encarcelados, etc.

LOS HERMANOS DE S. S. REGRESAN A SOTTO IL MONTE

Sotto il Monte. — Los tres hermanos de Su Santidad han regresado a su residencia en esta pequeña localidad del Norte de Italia, después de rendir su homenaje póstumo al Soberano Pontífice. — Efe.

LOS ACTOS DE AYER EN LA "EUROVISION"

Ciudad del Vaticano. — Los solemnes actos de hoy han sido transmitidos por medio de la "Eurovisión" a 16 países europeos, de Finlandia a Portugal y de Irlanda a la comunista Yugoslavia.

Las redes de otros seis países, entre ellos Estados Unidos, Rusia y otros más allá del "telón de acero", realizaron películas de las ceremonias para su transmisión diferida.

La población polaca ha podido ver esta noche el traslado de los restos del Papa Juan XXIII por "Eurovisión". El programa fue acompañado por un comentario en lengua polaca.

Al mismo tiempo que se celebraban los funerales en Roma, en toda Varsovia se oficiaban misas de requiem.

En Hungría, millares de personas asistieron a misas de Requiem celebradas al mismo tiempo que los funerales por el Papa en Roma, se informa en Budapest. — Efe.

Más información nacional

(Viene de primera página)

tra decisión. Si democracia es la participación del pueblo en las tareas de gobierno, nosotros somos la mayor democracia y no hay un régimen más representativo que el nuestro. Ahora bien, somos distintos de los demás, recordamos nuestra guerra y queremos un régimen representativo pero que nos una. Si tanto tenemos que hacer todavía en tantos campos, vamos a unirnos y no a dividirnos. Vamos a realizar en estos años mucha tarea con vuestra activa participación. Pasamos la estabilización que empresarios y obreros, pero sobre todo éstos últimos, llevasteis sobre vuestros hombros. Fue un sacrificio más por España, fue una platamorma de lanzamiento para nuevos objetivos".

Seguidamente, el ministro secretario general del Movimiento hizo un examen de las principales metas en el campo y en la industria, en la cultura y en la creación de millones de nuevos puestos de trabajo para nuestros hermanos que tienen que marchar fuera de España a ganar el sustento. "La última Encíclica del gran Papa que ya no tenemos decía que hay que acercar el trabajo al hombre, y no arrancar al hombre de su tierra, estas palabras ya no suenan sólo en la Tierra, se oyen en el Cielo". "Queremos hacer las elecciones más libres de la historia de España. Así lo quiere Franco, así lo deseamos nosotros y vosotros estoy seguro que no os prestaríais a un juego".

"Nuestro sindicalismo —añadió— desea participar activamente en las determinaciones de la Patria. Nuestra auténtica elección cuya responsabilidad es toda vuestra, garantiza un auténtico futuro. Un futuro del que nuestro Caudillo ha dicho que potenciará al máximo el sindicalismo".

"Mientras haya gentes que no viven en cristiano, tendrá razón de ser la Acción Católica"-

Finanzauto, S.A.
DISTRIBUIDOR EN ESPAÑA de
SAVA — AUSTIN
ENTREGAS INMEDIATAS — PAGO HASTA 36 MESES
Concepción, 14 - BURGOS
CONCESIONARIOS EN:
ARANDA DE DUERO — Carretera de Valladolid, 5
MIRANDA DE EBRO — Ramón y Cajal, s/n
LERMA — Plaza Mayor, 11.

Siguen los funerales en España por el alma de Juan XXIII

Madrid. — Por el alma de Su Santidad Juan XXIII se han celebrado esta mañana, en la Catedral, solemnes funerales en los que ofició el Patriarca-obispo, doctor Eijo Garay.

Asistieron los obispos auxiliares y el de Eresso y consiliario general de Acción Católica, así como el Cabildo, Corporaciones y autoridades.

También en otras ciudades, villas y pueblos españoles se han oficiado funerales por el alma del Papa recientemente fallecido.

Nuevos disturbios en El Irán

Han causado 86 muertos y 193 heridos

Teherán. — A las diez de la mañana han comenzado nuevas manifestaciones en Teherán viéndose obligadas las tropas iraníes a abrir fuego para dispersar a los amotinados en las proximidades del parque municipal y en el barrio del Bazar.

Las manifestaciones de hoy no han revestido de momento la gravedad que tuvieron las de ayer.

El Ministerio iraní de Educación ha ordenado el cierre de todas las dependencias universitarias hasta nueva orden. Muchos funcionarios públicos no han podido acudir a sus trabajos a causa del defectuoso funcionamiento de los transportes.

Los manifestantes pidieron a gritos la libertad de los seis detenidos. Un portavoz oficial señaló que los jefes religiosos antirreformistas y los grandes terratenientes se habían unido con objeto de oponerse a la reforma agraria impuesta por el Sha. — Efe.

LEY MARCIAL

Teherán. — Ha sido decretada la ley marcial en Chiraz, después de violentas manifestaciones en las que han resultado varios muertos y heridos.

También en la ciudad santa de Qom se produjeron esta mañana incidentes produciéndose catorce muertos y varios heridos.

En los disturbios de ayer y hoy en Teherán, informes facilitados por hospitales y centros de socorro hacen elevarse el número de víctimas a 86 muertos y 193 heridos.

MAS LUCHAS EN KOLWEZI

Bruselas.— "Radio Bruselas" informa que nuevas luchas se han producido en Kolwezi, entre katangueños y soldados del Ejército nacional.

La emisora dice que, en noticias procedentes de Katanga, se ha dicho que dos europeos han sido muertos mientras que los empleados europeos de la Unión Minera amenazan con el paro si el Gobierno central no retira sus tropas de la ciudad.—Efe.

LOS CASCOS AZULES OBSTRUYEN LAS CARRETERAS

Lusaka (Rodesia del Norte). — Fuerzas de las Naciones Unidas en el Congo, están obstaculizando las carreteras que conducen a la ciudad katangueña de Kolwezi a consecuencia de actos de violencia.

Informes de Kitwe señalan que tropas del Ejército congoleño tuvieron incidentes con la policía katangueña y que en ellos murió un joven africano y un colono blanco. Otra persona resultó gravemente herida.

Los representantes de las Naciones Unidas han detenido a varios oficiales del Ejército congoleño, confinándoles en un campo de concentración. Todas las comunicaciones están cortadas.—Efe.

SUCESOS

Fallingbostel (Baja Sajonia).—Cinco personas han resultado muertas y ocho más heridas en una serie de choques en cadena entre un coche militar británico y un camión y varios turismos, producido en la autopista de Bremen, cerca de esta ciudad.—Efe.

DIECISIETE MUERTOS EN UNA TORMENTA TROPICAL

Tokio.— A consecuencia de las lluvias torrenciales e inundaciones provocadas por la tormenta tropical "Polly", se han registrado 17 muertos en el Japón.—Efe.

SE ESTRELLA UN AVION EN GLASGOW

Glasgow.— Un avión de bombardeo a reacción tipo "B—52", se ha estrellado a 96 kilómetros al Noreste de esta ciudad. No se tienen detalles sobre el accidente.—Efe.

PERECE UNA MUJER EN CHOQUE DE VEHICULOS

Tarragona. — Una súbdita belga ha resultado muerta en el acto en un choque de vehículos ocurrido en la carrtera de Barcelona a Valencia. La víctima se llama Ilda Gabriela María de 36 años. Su esposo, que conducía el coche, resultó con lesiones leves.—Cifra.

EXPLOTA UNA BOMBA EN EL AEROPUERTO DE LONDRES

Londres.— Una violenta explosión se ha registrado esta mañana en el aeropuerto de Londres, haciendo cundir el pánico. La explosión ha sido provocada por una bomba colocada en el interior de una maleta que se encontraba entre el equipaje que iba a ser introducido en un avión de las líneas aéreas portuguesas que debía salir con dirección a Lisboa con 77 pasajeros a bordo.

Los bomberos han tenido que intervenir para sofocar el incendio, que se declaró en los equipajes a consecuencia de la explosión.

Un funcionario del aeropuerto ha declarado que "todo hace pensar que se trata de un acto de sabotaje".

"Si la explosión hubiera tenido lugar 20 minutos después, la maleta que llevaba la bomba hubiese estado ya en el avión. Lo que hubiera sido horrible", ha declarado un funcionario. La Policía ha declarado que la maleta fatídica pertenecía a un hombre de edad mediana que viajaba en el avión. El avión pudo despegar a las seis menos cuarto de la tarde.—Efe.

ANUNCIOS OFICIALES

Villa Hermanos, S. A.

Lerma (Burgos)

Se convoca a Junta General Ordinaria de Accionistas, que tendrá lugar el día 24 de Junio de 1963, en primera convocatoria, en su domicilio social, Avenida General Primo de Rivera, 4, a la veinte horas, para someter a su aprobación la Memoria, Balance y cuentas del ejercicio económico de 1962-1963 y cubrir vacantes en el Consejo de Administración.

Lerma, 4 de Junio de 1963.

EL CONSEJO DE ADMINISTRACION

Parque y Maestranza de Artillería de Burgos

Por disposición en D. O. de 29 Mayo se anuncian 8 vacantes en la Escuela de Aprendices, presentación de instancias hasta el 15 de Junio, informes en Secretaría de dicha Escuela.

Burgos, 6 de Junio de 1963.

EL JEFE DEL DETALL

M.E.C.D. 2017

La vida española a través de un objetivo

Gerardo Contreras, el primer fotógrafo periodista de honor

Con doce años y una máquina de dieciocho pesetas realizó su primera fotografía

Contreras y su cámara esperaban a los soldados de Capaz que desembocaron en Ifni

Por Francisco CAPOTE

Julio apretaba de firme por los altos riscos de Navacerrada. Como la carretera estaba cortada a causa de una prueba automovilística, un muchacho joven, con una máquina fotográfica al hombro, trepaba como un corzo para llegar a la cita con la información. Información importante, porque había que fotografiar al Rey Alfonso XIII. En un recodo de la senda casi ya no podía más. Sus veintitantos años estaban bañados de sudor. Dejó la máquina sobre una piedra y en voz alta habló consigo mismo:

—¡Dónde estará ese dichoso rey...!

Lo que menos podía esperar aquel muchacho fue la carcajada y la voz que le respondió detrás de una piedra. Una carcajada a la que se unió, también, otra de mujer.

—¡Aquí estoy! ¿Qué quieres...?

Don Alfonso y doña Victoria Eugenia aparecieron de pronto. Riendo de la interjección y de la cara de sorpresa del muchacho.

—¡Anda, haznos unas fotografías!

Doce placas disparó aquel muchacho. Pero los nervios le traicionaron en casi todas. Logró dos fotografías tan solo. Eso sí: perfectas. Después se despidieron los Reyes. Y Gerardo Contreras lanzó un hondo suspiro. Su periódico tenía una imprevista y sensacional información: los reyes de España, como dos personas corrientes, que se resguardaban del calor de Julio tras una piedra de la sierra.

—Pero yo sé lo que pasó en aquellos momentos.

La sonrisa que anima el recuerdo nos contagia a todos.

Hoy, al cabo de los años, Gerardo Contreras —rostro moreno, pelo blanco— es el primer redactor gráfico que ha sido distinguido con el título de "Periodista de honor". Cuarenta y cuatro años de vida española, día a día, salvo el paréntesis de la guerra civil, han pasado por el objetivo de su cámara.

LA PRIMERA MAQUINA Y LA PRIMERA FOTOGRAFIA

Doce años tenía Gerardo Contreras —nacido en Madrid— cuando comenzó a trabajar. "Dando magnesios", que era entonces el cometido de los muchachos que entraban en la profesión.

—Acababa de morir mi padre. Tomás Borrás me llevó a "La Tribuna". Allí, con Vidal, mi maestro, estuve siete años. Fue Vidal el que me regaló la primera máquina: una de cajón y placas, que costaba dieciocho pesetas. Me dijo: "Anda, Gerardo, tráete una información. Recuerdo que era Semana Santa; hice una fotografía de "La Cara de Dios". ¡La publicaron!

Fue la primera. Desde entonces han sido miles y miles. El archivo de Gerardo Contreras es de los más completos que existen en Madrid. Pero su archivo —dedicación especial y amorosa a su esposa— se completa con ese otro de la anécdota vivida, del momento emocional, de recuerdo, del esfuerzo y aun del sacrificio que muchas de esas fotografías le costaron. Por eso, una entrevista con Gerardo Contreras resulta difícil, pues no ocho cuartillas, sino centenares, un libro completo, habría que escribir.

—¿Recuerda su primer sueldo?

—Sí, veinte duros.

En las paredes, fotografías: jefes de Estado, personalidades de la política y de las artes, toreros, artistas. Muchas de ellas, con cariñosas dedicatorias. En otras, el propio Contreras, por ejemplo, de pasajero con Juan de la Cierva en el primer helicóptero; o en la cubierta de un submarino. O esta otra del mariscal Petain estrechando la mano del embajador de Alemania en España.

—Esa fotografía dió la vuelta al Mundo. Era ya en la guerra mundial y el viejo mariscal, embajador en España, con su colega alemán, causó sensación. Tanto que los ingleses llegaron a creer que era un trucaje. Un día, en mi casa, se presentó un funcionario del Foreing Office, llegado desde Londres, para ver el cliché.

EN IFNI, ANTES QUE CAPAZ

Cuando el coronel Capaz y sus soldados desembarcaron en Ifni, Gerardo Contreras estaba en la playa para esperarles, con su máquina. Con Chaves fue para tres días...

—Y tarde treinta y seis, que me costaron nueve kilos. Recuerdo que una noche dormí en la tienda del Sultán Azul. "Mira —me dijo— yo también soy español. Aquí tengo al jefe del Estado". Miré y era un viejo recorte de "A B C", con una fotografía del Rey. Le tuve que poner al día en la política de la Península.

Así ha sido la sucesión de las horas de Gerardo Contreras. Entró en Oviedo, cuando la revolución de Octubre, silbando las balas por encima de su coche; estuvo presente cuando la ejecución de los asesinos del correo de Andalucía; anduvo por unas vías de ferrocarril, las de Castilblanco, sobre las que tenía orden de disparar la Guardia Civil.

—En Oviedo fue donde supe lo que era tener miedo. Pero no había más remedio que lograr la información, como siempre.

Gerardo Contreras, al que los tres años de la guerra dejaron el recuerdo de una cabeza de pelo todo blanco, cuenta las cosas con sencillez, sin darle importancia. Se siente —me dice— emocionado por todo lo que estos días recientes han significado para él, en los que él mismo ha sido noticia.

—Ha sido demasiado, demasiado... "¡DIOS MIO, QUE GOLPE SE VA A DAR CONTRERAS!"

Desde hace veinticuatro años, Gerardo Contreras es periodista gráfico acreditado ante el Jefe del Estado. Precisamente la primera fotografía del Caudillo, fotografiando un panorama desde el monte de Santa Tecla, en Vigo, la realizó Contreras. Por esa fotografía los españoles se enteraron de una de las aficiones del Caudillo. Junto a Franco, Contreras —así firma— ha sido testigo de excepción de la vida española de los últimos tiempos. Uno de ellos fue el de la gran manifestación de la plaza de Oriente, cuando el Mundo, casi completo, "retiró el saludo a España".

Para obtener aquella panorámica, Contreras se subió a la balaustrada principal del Palacio de Oriente.

—No tenía otro lugar. Y un compañero, que me vió andar por las alturas hasta telefoneó a mi casa, pensando que nada bueno podía haber ocurrido. Mientras hacía las fotografías, los ojos me escocían de emoción de ver tanta y tanta gente y tanto entusiasmo. Días después, durante un acto, Franco me felicitó personalmente. Tenía en sus manos aquella fotografía...

Otro día, en Vigo, Franco presidió la inauguración del Club de Regatas. Contreras se adelantó a la comitiva para captar una fotografía del Caudillo entrando en el local.

—Pero tuve mala suerte. Tropecé en la puerta. El pasillo estaba encerado y me lancé como un bólido. Sólo veía, al fondo, un sofá que me podía salvar el golpe... si tenía suerte de aterrizar en él. Después me contó el señor Fuertes de Villavicencio que Franco se echó las manos a la cabeza y comentó: "¡Dios mío, que golpe se va a dar Contreras!» Por fortuna «aterricé» en el sofá y pude seguir la información.

Donde Contreras seguirá muchos años, con su pelo blanco y el mismo espíritu de aquellos tiempos, cuando Vidal, su maestro, le regaló una máquina de dieciocho pesetas y le dijo: "¡Anda, Gerardo, tráete una información».

EL TIEMPO

Madrid. — Durante la pasada noche se registraron precipitaciones intensas en el Cantábrico y Galicia y débiles en general en las dos Castillas y valle del Ebro. Por el día continuó la nubosidad abundante en toda la península con lluvias, en general, débiles, excepto en el N. O. En la costa mediterránea y Andalucía hubo algunas precipitaciones de caracter local. En Gerona recogieron 33 litros por metro cuadrado.

Predicción para el día 7.— Continuará la nubosidad abundante en la Península y Baleares, con precipitaciones moderadas en el Cantábrico y Galicia y débiles en el Centro, Aragón y Andalucía. En Levante y Cataluña podrá haber precipitaciones por la tarde, de caracter local, con lluvias o tormentas. Al final del período de predicción, nuevo empeoramiento por el "SO", que se extenderá hacia el Centro. Continuarán las temperaturas bajas y aumentará la fuerza del viento.

Las extremas de España han sido: Alicante, 28 grados; Cuenca, Soria y Pamplona, 4 grados.

En Madrid: Máxima, 17,6 grados, a las 15 horas; mínima, 8,8 grados a las 5.

Recorre a pie el Mundo para conocer mejor la geografía y sus costumbres

Tardará 15 años en hacer el viaje

San Sebastián. — El profesor de Historia y Geografía de Lagos, señor Edchzonah, de 26 años de edad que recorre a pie el Mundo para conocer mejor la geografía y las costumbres, ha llegado a esta capital procedente de Pamplona. Salió de Togo en Junio del pasado año y después de atravesar Africa hizo el viaje en avión desde Mauritania a Canarias y desde estas islas a la península en barco. Desde Cádiz volvió a Marruecos, para ir andando hasta Casablanca, en busca de un cheque que le había mandado su familia pero no lo encontró y, falto de fondos, tuvo que recorrer otra vez el mismo camino.

Después de atravesar la península marchará a Francia donde embarcará para ir a Inglaterra y después se trasladará a Canadá.

Tiene calculado que tardará quince años en hacer el viaje y escribirá un libro sobre sus experiencias viajeras. z

EL ALFABETO CIRILICO CUMPLE AHORA 1.100 AÑOS

Lo inventaron los hermanos Cirilo y Methodius en el siglo IX

Para los búlgaros, sus compatriotas, los dos hermanos fueron los creadores de la cultura eslava

Por R. C. PETROFF

Se celebra este año el 1.100 aniversario de la creación del alfabeto cirílico o eslavo por los hermanos búlgaros Cirilo y Methodius. Del primero se ha perpetuado el nombre al denominar escritura «cirílica» a la creada por el tandem familiar. Sin embargo, fuera de su país, es difícil que la gente recuerde a Methodius, posiblemente porque si se hubiera adjudicado su nombre al alfabeto, éste se llamaría ahora «metódico», en vez de «cirílico».

En todo caso, los dos hermanos dieron lugar a la literatura eslava, según reconocen los modernos hombres de letras. Les tocó vivir en una época sombría y prolija en sangrientas sacudidas por lo que a su país respecta.

Se desenvolvió su vida en la segunda mitad del Siglo IX. Los pueblos eslavos se echaron en brazos del feudalismo y se hicieron cristianos. Estaban sometidos, por otra parte, a las presiones constantes de germánicos y bizantinos.

En el año 862 los dos hermanos crearon un nuevo alfabeto que al ser adoptado por los pueblos eslavos les dió una unión hasta entonces poco definida, ayudándoles a crear un bloque de pueblos que se resistían a aceptar la protección que se empeñaban en otorgarles los dos imperios vecinos: El alfabeto cirílico fue sin duda uno de los factores que más influyeron en la unificación de los pueblos eslavos y esto debe reconocerse. Ahora bien, los cantos que a su cultura —una cultura creada por la literatura escrita con caracteres cirílicos— dedican actualmente los pueblos eslavos, al cumplirse el 1.100 aniversario de la creación de los hermanos Cirilo y Methodius, son ya más discutibles.

Los búlgaros, país dominado actualmente por el comunismo, celebran actualmente el interesante aniversario. Pero desgraciadamente para ellos, han de hacerlo al modo marxista. Afirman que gracias al alfabeto de Cirilo y Methodius se unificó el pueblo contra los agresores bizantinos y germánicos, y que la nueva literatura dió lugar a la brillante cultura eslava que se ha podido desarrollar con éxito «especialmente en los años de desarrollo socialista en el país».

Con lo que el aniversario se celebrará en Sofía bajo la vigilancia de las autoridades comunistas y con el título bastante pomposo de «Día de Educación búlgara y de la Cultura, Prensa y Literatura Eslavas».

Claro está que ni Cirilo ni su hermano Methodius podían imaginarse hace 1.100 años que al cabo de los siglos se les iba a reconocer «su contribución al desarrollo del socialismo en Bulgaria».

Porque en su inocencia ignoraban sin duda los prodigios de lo que es capaz la propaganda política...

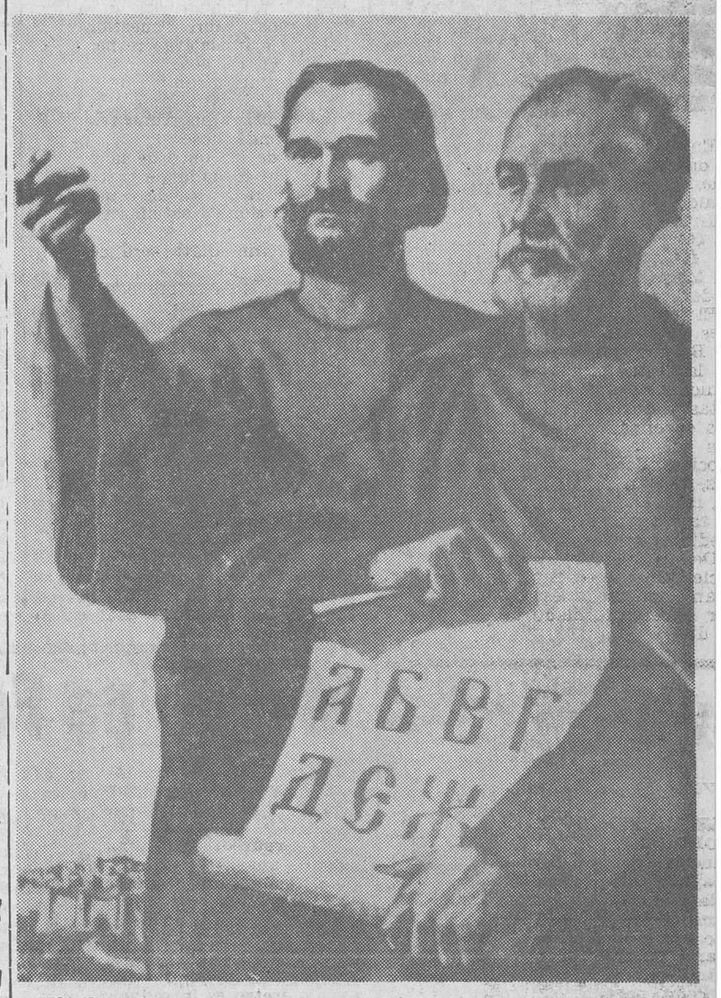

Cirilo y Methodius, los hermanos búlgaros creadores del alfabeto eslavo. — (Foto Europa Press)

Con tubos de goma se cuentan los vehículos que circulan cada día por toda España

Dentro de la ciudad, sirven para calcular las dimensiones de calles futuras

La Diagonal de Barcelona tiene más tráfico que la Gran Vía madrileña

Por Lourdes SORIA

Los tristes y aburridos peones camineros, que junto al borde de una carretera, se dedican durante horas a anotar el número y tipo de vehículos que pasan frente a sus narices, están siendo sustituídos por un pequeño aparato con un largo tubo de goma, que hace lo mismo, pero automáticametne.

Se llama aparato de recuento automático totalizador y desde hace dos meses, hay quince de ellos instalados por las calles principales de Madrid.

FUNCIONAN CON BATERIAS Y CUESTAN 40.000 PESETAS

Por fuera ,el aparato es sencillo. Una simple caja de acero de donde parte un tubo de goma, clavado sobre el pavimento, a lo largo de la calzada. Por dentro, la cosa se complica ligeramente. Una cinta de tinta, parecida a la de la máquina de escribir, imprime números sobre un rollo de papel blanco. Al pasar un coche por encima del tubo de goma, manda a través de éste un impulso de aire, que al llegar al aparato, hace saltar un número.

De esta manera, se cuentan todos los vehículos que pasan por la carretera o calle en que esté instalado, mientras un pequeño reloj, dentro también del aparato, hace saltar el contacto cada cuarto de hora, señalando el coeficiente de vehículos que han circulado hasta ese momento.

Son de procedencia alemana o norteamericana, y su importe es de 30.000 a 40.000 pesetas, según el tamaño, pues los hay grandes y pequeños. Muy sensibles, delicados, es necesario estar un poco pendientes de ellos, pero están calculados para durar unos diez años. Funcionan con simples baterías de coches, y su defecto más aparente parece ser la frecuencia con que se certa el tubo de goma.

Por ejemplo, no puede ponerse en lugares por los que haya línea de tranvías, y las llantas de acero de los carros podríamos decir que son verdaderas amenazas de muerte para ellos. Después de mucho uso también acaba desgastándose.

LO MAS IMPORTANTE: LOS ACCESOS

El objetivo número uno de estos mecanismos, dentro de la ciudad, es permitir el estudio del futuro trazado de nuevas calles, saber las dimensiones que hay que darles a la hora de construirlas, calcular, más o menos, la densidad de tráfico que tendrán. Para lo cual, es necesario considerar cómo se conectan las calles con los accesos de la ciudad, la influencia que éstos tienen sobre ellas, etc...

Por otra parte, sirven para señalar una planificación general del tráfico, y de la situación en que deben ser colocados los semáforos, así como para el establecimiento de varias de sentido único.

En general, su aplicación directa no existe, sino que es un instrumento de estudio. Cumple la misión de informar a la Dirección General de Carreteras de cuantos vehículos pasan por cada calle, con lo cual se mide la importancia de éstas y se saben las necesidades que tienen.

Una vez conocido este porcentaje, se pueden empezar a considerar las posibilidades de descongestionar el centro de Madrid por medio de circunvalaciones.

EL PRIMERO FUE INSTALADO EN LA AVENIDA DE AMERICA DE MADRID

La Avenida de América, cerca de Arturo Soria, fue la primera vía madrileña que vió sobre su calzada uno de los tubos de goma. Pero sin embargo, la calle que mayor densidad de tráfico ha dado, fue la Gran Vía, con 40.000 vehículos al día, y el cruce de Raimundo Fernández Villaverde con los Nuevos Ministerios, que dió 30.000 diarios.

Barcelona, en la Diagonal, rebasó a la Gran Vía, y en general, toda la Ciudad Condal tiene tanto tráfico como Madrid. Pero la Castellana madrileña, entre Colón y Cibeles, se lleva la palma con 76.500, y registra la mayor densidad entre la una y las dos del mediodía.

Jerez de la Frontera, Bilbao, Valencia, Barcelona y Madrid, han sido las primeras capitales españolas en que se han dispuesto estos aparatos de recuento automático totalizador, que se completan con las encuestas para saber de dónde viene y a dónde va cada vehículo.

Sólo se ha dado un caso de robo, en la madrileña carretera de la sierra, donde unos gitanos debieron de encontrar productiva la caja de acero con su grueso tubo de goma. Generalmente van sujetos con una cadena de hierro a los árboles en las calles, y a los mojones que señalan los kilómetros, en las carreteras. Pero algunos de estos calés, una simple cadena no representa un obstáculo insuperable...

FINANZAUTO, S. A.

AMPLIACION DE CAPITAL

El Consejo de Administración, previamente autorizado por la Junta General extraordinaria de accionistas, ha acordado emitir y poner en circulación, a partir del día 1 de Junio próximo, 20.100 acciones nominativas números 60.501 al 80.600, ambos inclusive, de 500 pesetas nominales, al tipo de 300 por 100, ofreciéndolas a los poseedores de las acciones actualmente en circulación, en la proporción de una acción nueva por cada tres antiguas, mediante presentación del extracto de inscripción para su estampillado, durante el plazo de un mes, a partir de esta fecha.

Las acciones que se emiten gozan de los mismos derechos políticos y económicos que las anteriores, y participarán en los beneficios sociales a partir del 1.º de Julio de 1963.

A los señores accionistas que deseen ceder su derecho de suscripción se les facilitará el correspondiente documento, que podrán negociar en Bolsa, mediante la presentación del extracto de inscripción.

Transcurrido el plazo anunciado, dichos documentos quedarán sin valor ni efecto alguno.

En Madrid, a 29 de Marzo de 1963. El consejero-secretario, Juan López-Quesada y Morano.

Un gran diario londinense ha amenazado con publicar una serie de «revelaciones» sobre el «calvario» de la Princesa Marina

Londres (Crónica especial para Agencia "Fiel", por Leopold BERGUE). — Su hija casada (bien casada), abuela por su hijo y puede ser pronto también por Alejandra, no viendo a su hijo pequeño, Michel (21 años) sino una o dos veces como máximo por semana, la Princesa Marina se aburre hasta morir.

Casada a los 28 años, después de una juventud bastante libre cerca de su padre el Príncipe (y printor) Nicolás de Grecia, Marina no conoció más que siete años de dicha. Tenía 35 años cuando el 25 de Abril de 1942, el duque de Kent murió en un accidente de avión en Escocia. Dejaba a su mujer en cinta, con dos hijos de 6 y 5 años. Terminada la guerra, la duquesa muy hermosa no le faltaban admiradores. Pero no podía hablarse de matrimonio entonces. Georges VI que amaba con locura a su hermano, no habría perdonado a su cuñada trocar su velo de duelo por el de novia. Sobre todo sus hijos, demasiado pequeños habrían sufrido. La muerte de George VI coincidió con la de la Princesa Matilde, esposa del príncipe heredero Olaf de Noruega. Las dos parejas se habían conocido y eran amigos desde la guerra, en Londres y Olaf había sentido siempre mucho afecto por Marina. Al quedarse viudo él quiso transformar este afecto en una verdadera unión.

A los 46 años, después de más de 10 años de viudedad, Marina habría tenido pues una brillante ocasión de rehacer su vida con un hombre al que habría podido amar y que la habría hecho feliz. La versión casi oficial del cortés "no" de Marina a la petición de matrimonio de Olaf, ha atribuído esta decisión a los escrupulos de la duquesa de dar a sus hijos (el pequeño tenía 11 años) un padrastro y llevarles a Noruega, lo que amenazaba con quitarles ventajas, a los ojos de la opinión pública británica o dejarles en Inglaterra lejos de ella. Marina optó por una tercera solución: sacrificar su propia dicha.

Esta emocionante versión tiene un solo defecto: es totalmente falsa. Edward, Alexandra y Michel habrían seguido a su madre a Oslo donde habrían sido acogidos por el pueblo noruego con gran simpatía. Teniendo en cuenta las finanzas poco brillantes de su madre, Edward y Alejandra han hecho cada uno un buen matrimonio, pero en Noruega (en Escandinavia en general) ellos habrían sido los hijos de una Reina y el matrimonio habría sido mucho mejor.

¿Por qué, pues, en estas condiciones, este matrimonio en el que cada uno habría ganado no tuvo lugar? Hoy puede decirse: únicamente porque la Reina, Felipe y toda la familia real no quisieron. Es necesario recordar que desde 1935, la corte aceptó de mala gana a la demasiado libre", demasiado espiritual, demasiado parisina Marina, que su enamorado esposo impuso casi a la fuerza. Es por ésto por lo que los Kent vivían mucho más modestamente que los otros hijos de George V y después de la trágica muerte del duque de Kent, Marina fue vigilada, críticada y juzgada con severidad.

Elisabeth, aunque de otra generación, ha heredado los prejuicios, la tradición casi, que considera a los Kent como «los parientes pobres». Ver convertida a Marina en Reina, delante de la cual, en caso de visita oficial los Gloucester e incluso la Reina Madre habrían de inclinarse, habría trastornado esta «tradición familiar».

—No se ha visto nunca a la viuda de un miembro de la familia real, con hijos todavía menores, volverse a casar..., sobre todo con un extranjero, declaró el duque de Gloucester, portavoz de la Casa, en el curso de un tumultuoso consejo de familia. La Princesa real y la Reina Madre eran de su opinión. Felipe, con el que contaba Marina como compatriota, guardó silencio. Marina habría podido, evidentemente, no hacer caso, pero adivinando las consecuencias que esto habría acarreado, prefirió inclinar la cabeza.

Un Rey, dos grandes Duques y un Príncipe en un castillo medieval

Reunión de "alto nivel" en "Hermitage"

Los cónsules de Panamá y El Salvador fueron los anfitriones

Por L. S.

A treinta y ocho kilómetros de Palma de Mayorca, cerca del pueblo de Orient, se levanta un impresionante castillo medieval. Murallas almenadas, fosos y maciza piedra gris. Destaca sobre el brillante azul del cielo, sereno y tranquilo con un aspecto de nobleza que le viene desde hace varios siglos.

El pasado día 19, a las ocho en punto de la tarde, sus puertas rechinaron al abrirse lentamente para dar paso a una comitiva excepcional. El gran salón volcaba sus luces sobre la mesa preparada para la cena. Los anfitriones, a quienes el dueño del castillo había cedido graciosamente su posesión por una velada, son los cónsules de Panamá y El Salvador en Mallorca.

Primero se adelanta el rey Leka de Albania, hijo de la reina Geraldina, que fue coronado en un hotel de París a la muerte de su padre. Sus 2,10 metros de altura se yerguen con una extraordinaria naturalidad. Le sigue el príncipe Bernadotte de Suecia, con sus gafas de montura de concha. Después el Gran Duque Wladimiro de Rusia con su esposa Leónida, que todavía lleva en la cara las huellas del reciente accidente de automóvil que estuvo a punto de costarle la vida.

UN PASEO POR LA BAHIA

Este viaje a Mallorca ha sido una especie de adelanto del veraneo para todas estas personalidades reales. Los cónsules de Panamá y El Salvador quisieron ofrecerles la primera fiesta del estío en la ciudad de Palma. Además de la cena en el castigo «Hermitage», que ese es su nombre, dieron un paseo en yate por la bahía e inauguraron un nuevo restaurante mallorquín.

Entre tanto indiscriminado turista como circula estos días por Palma, ellos pasaron inadvertidos para la gente, circularon con tranquilidad por las calles y paseos, un poco de incógnito, disfrutando del sol y del mar de la isla.

Pero la estancia del rey de Albania en la isla, no ha sido larga. El joven Leka tomó después el avión de Madrid, donde tampoco permanecerá mucho tiempo. Y dentro de unos días su elevada estatura será, sin duda, motivo de la admiración y la curiosidad de las gentes en una localidad de la Costa Azul, cuyo nombre no ha querido revelar.

M.E.C.D. 2017

De Aquende CRONICA de MIRANDA y de Allende

PARROQUIA DE SAN NICOLAS.— HOMBRES DE A. C.

Actos para el día de hoy:

A las siete de la mañana y en la iglesia de la parroquia, santa misa y comunión. Es Primer Viernes de mes.

A las ocho y cuarto de la tarde, reunión de vocalías en la cripta de la parroquia y a las nueve menos cuarto de la tarde, en el mismo lugar, Ultreya semanal.

5.ª PROYECCION INTERNACIONAL DE CINE DOCUMENTAL, ORGANIZADA POR LA CAJA DE AHORROS DEL CIRCULO CATOLICO DE OBREROS DE BURGOS

La 5.ª proyección internacional de cine documental, que viene realizándose en nuestra ciudad, bajo el patrocinio de la Caja de Ahorros del Círculo Católico de Obreros de Burgos, en nuestra ciudad, en los salones del Hogar del Productor, se reanudará el próximo lunes, día 10 de los corrientes, pasándose por la pantalla los documentales presentados por Holanda, que serán todos en color y hablados en español, bajo el siguiente programa: "Plan Delta", "Isla Aruba, Bonaira y Curazao" y "Aspas al Viento".

EL CLUB MIRANDES DE MONTAÑA DESCUBRE UNA NUEVA E IMPORTANTE CUEVA. MANTIENE EN SECRETO POR EL MOMENTO EL LUGAR DE SU UBICACION

Tenemos noticias que miembros del Club Mirandés de Montaña han descubierto una nueva cueva en una de sus numerosas expediciones. Aunque son muchos los que vienen interesándose por este hallazgo, su directiva viene silenciando los detalles del mismo, habiéndose declarado escuetamente por la misma, que citado hallazgo es de importancia y la primera medida que se pretende, es cerrar la entrada de la cueva con fuerte puerta de hierro y candado y no se darán al público más detalles hasta que los espeleólogos investiguen la misma, cumpliendo con su cometido, anunciándose asimismo que su visita será reglamentada.

Todas estas precauciones y medidas obedecen a mantener la cueva descubierta en su mejor conservación, lejos de la curiosidad de profanos en la materia, evitando así su posible destrucción, pues se tiene la triste experiencia de lo ocurrido en las cuevas de Ameyugo y en otras muchas, que perdieron su importancia y belleza por haber desaparecido las estalactitas y estalagmitas que las adornaban.

Por nuestra parte, deseamos vivamente que el éxito corone los esfuerzos de estos entusiasta montañeros mirandeses.

PRIMERA PASCUA DEL DEPORTISTA EN MIRANDA DE EBRO

A partir del próximo domingo día 9, se iniciará en nuestra ciudad la primera Pascua del Deportista, que durará hasta el día 16 de los corrientes.

Cuando el programa de los actos a realizar durante esta primera Pascua del Deportista, estaba ya en la calle, llegó desde Roma hecha lágrimas la noticia conmovedora de la muerte de S. S. el Papa Juan XXIII. Todos los actos se les habían dedicado ya a él en su Obra del Concilio Vaticano II.

Ahora, los organizadores de la misma y la juventud toda, quieren rendirle el homenaje póstumo al Papa que ha sabido ganarse el joven corazón nuestro y el de toda la humanidad.

Nuestra marcha hacia la plenitud de una vida victoriosa en Cristo Jesús y nuestro afán de unidad, nuestras competiciones y nuestros premios, nuestra ilusión artística, nuestras mismas personas... serán oración de sufragio y súplica ardiente al cielo, por la gloria sin fin del alma de S. S. Juan XXIII.

La Comisión organizadora del programa de la primera Pascua del Deportista, a petición de toda la juventud de Miranda de Ebro, que se solidariza íntimamente con el dolor del Mundo por el fallecimiento del Papa Juan XXIII, ha estimado suspender el Concurso de natación que había de celebrarse el próximo día 13 de Junio dentro de dicho programa y el acto final del día 16, a las siete de la tarde.

En su lugar, el mismo día 16, a las siete de la tarde, se celebrará en la iglesia de San Nicolás de Bari, una misa ofrecida por el alma de Su Santidad Juan XXIII, a la que la juventud de Miranda.

Los actos programados y anunciados para el próximo domingo, día 9, son los siguientes:

A las siete y media de la mañana, en la Plaza de España, concentración de toda la juventud mirandesa, de ambos sexos, para la Gran Marcha Atlética a la Cruz de Motrico.

A las diez y media de la mañana, santa misa de comunión en la misma Cruz. Al final se procederá a la elección de la Reina y sus damas de honor.

A las doce de la mañana, lanzamiento desde la montaña de salvas y cohetes anunciadores de la fiesta, a cargo del afamado pirotécnico local Hijo de Lecea.

A las doce y media, bajada alegre y organizada, por la Cruz.

A las siete y media de la tarde, en los locales de la Caja de Ahorros Municipal de Burgos, de nuestra ciudad, apertura de la Exposición del Libro de la Juventud.

Dicha exposición y venta de libros permanecerá abierta durante toda la próxima semana.

A las siete y media de la tarde, partiendo de los salones de la Exposición del Libro, marcha en pasacalles a la iglesia de Santa María, donde se hará la ofrenda de la juventud mirandesa a su Patrona, Virgen de Altamira. A dicho acto asistirán la Reina, grupos de danzas del S. S. y Tuna infantil de los Padres Jesuítas. En el mismo, se cantará una Salve, se ofrecerán ramos de flores a la Virgen y el reverendo señor arcipreste de Miranda de Ebro y cura párroco de Santa María, don Liduvino Montreal, dirigirá a los presentes una breve alocución.

ACARREO DE PIEDRA

A quien interese colocar 2.200 metros cúbicos en una carretera, dirigirse al señor alcalde de Miraveche.

ELADIO DIEZ

Oficial primera sastre

Se necesita, serio y formal. Inútil presentarse medio oficiales. Será bien retribuído. Razón, Clerigué, M.ª Angela, 6, EIBAR (Guipúzcoa)

Baños de Valdearados

Con la brillantez acostumbrada en todos los actos religiosos de esta localidad se celebró el "Día de la Acción Católica" oficiándose una solemne misa en el templo parroquial en cuyo altar mayor adornado con sencillez y gusto destacaba rodeado de flores el emblema de Acción Católica situándose en el presbiterio sus blancas banderas.

Lugar preferente ocuparon las autoridades, funcionarios y miembros de la Juventud Masculina y Femenina de Acción Católica.

Durante el Santo Sacrificio se acercaron a la Sagrada Mesa numerosos fieles predicando el señor cura párroco.

Por la tarde después del rezo del santo rosario y función eucarística se celebró en el salón del Ayuntamiento ocupado totalmente de público un acto conmemorativo del "Día de la Acción Católica" haciendo uso de la palabra los señores Vicente del Río y Santiago Herrero Domingo, el joven Juan José Pascual y la señorita Crescencia Izcara.

Todos fueron muy aplaudidos.

Hizo un resumen de sus intervenciones el señor cura párroco, don Elías Sáez; haciendo votos por que se afiance y consiga que en esta localidad tenga sus cuatro Ramas de Acción Católica.

Terminó el acto entonándose el himno de la Acción Católica por todos los concurrentes.

—Estuvo unas horas en Baños de Valdearados el señor inspector del Magisterio y jefe del Servicio provincial de Alimentación Escolar don José Matesánz, siendo el objeto de su viaje visitar los locales situados en la planta baja de la Casa Consistorial donde se proyecta instalar dos nuevas escuelas; locales que ya están convenientemente dispuestos para el fin pedagógico a que se destinan dado el aumento anual de la matrícula con nuevos escolares.

Después de un cambio de impresiones con las autoridades y Junta local de Primera Enseñanza, el señor Matesánz continuó viaje.

—La lluvia tan deseada ha llegado al fin remediando la situación agrícola cerealista. El agua ha favorecido también las hortalizas y plantaciones de remolachas.

PA-KO

Solemne Triduo de la Adoración Nocturna en sus bodas de diamante

Siguiendo los actos con los cuales la Adoración Nocturna de Burgos está celebrando sus bodas de diamante, ayer, a las ocho y media se celebró el segundo día del triduo en honor de Jesús Sacramentado.

A las ocho y media llegaron los Excmos. Sres. Obispos auxiliar de Burgos Dr. Mansilla; de Calahorra Dr. Del Campo y superior general de Misiones Dr. Lecuona que ocuparon un lugar en el presbiterio.

Acto seguido se rezó el santo Rosario y el ejercicio del mes de Junio y a continuación ocupó la sagrada Cátedra el obispo de Calahorra Dr. del Campo quien desarrolló de manera magistral el tema "La Eucaristía, fuente de paz".

Terminado el sermón se hizo la exposición del Santísimo, rezándose la estación y dándose la bendición actuando d epreste el canónigo don Andrés Ortega asistido de dos ordenandos del Seminario diocesano.

El triduo termina hoy. Esta tarde, en vez de a las 8,30, como primer viernes habrá misa rezada a las ocho y comunión, en vez de rosario. Esta misa será oficiada por el Excmo. y Rvdmo. Sr. D. Demetrio Mansilla, ocupando la sagrada cátedra el Excmo. y Rvdmo. Sr. don José Lecuona, obispo de Vagada, y miembro de la Comisión de honor. Después habrá exposición de Su Divina Majestad, estación, bendición y reserva.

Radio Popular de Burgos está retransmitiendo en directo las pláticas del triduo y retransmitirá también la magna vigilia del día 8 al 9 del corriente en su primera parte.

Melgar de Fernamental

Las condiciones atmosféricas de esta semana han cambiado con relación a las anteriores de tan larga y pronunciada sequía. Sin embargo, a pesar de estar muchos días el cielo cubierto de nubes y otros nublado en lontananza, las precipitaciones acuosas han brillado casi por su ausencia. Estos "chaparroncillos" caídos hubieran estado bien en el mes de Abril que es cuando les corresponde caer según el refranero, pero ahora lo que necesitamos es un fuerte aguacero o una fina y contínua lluvia que llegue a empapar la seca tierra y sirva de sabia vivificadora a las plantas. Confiamos que esto no se haga esperar ya que es poco el tiempo que queda para que este agua pueda ser aprovechada por las plantas para enmendar el feo cariz de la próxima cosecha.

— o —

En el último día del mes de Mayo las Hijas de María celebran todos los años de una forma especial el ejercicio de la Flores y luego van cantando a la Virgen mientras desfilan en procesión por las amplias naves del templo parroquial. Siguiendo diretrices de la jerarquía eclesiástica y aprovechando estos actos, se ha celebrado un solemne acto eucarístico pidiendo la intercesión del Altísimo en la penosa enfermedad que aqueja al Santo Padre. Estos actos fueron seguidos por numerosos fieles.

— o —

El sábado llegó a nuestra villa la "Exposición Misional" que recorre actualmente numerosas poblaciones de la provincia. Fue instalada en los amplios salones superiores del edificio del Ayuntamiento, donde el mismo sábado por la noche el párroco-arcipreste, don Sixto Torre Calera, procedió a su bendición e inauguración. A este acto concurrieron todas las autoridades locales, funcionarios públicos y numerosos invitados que más tarde oyeron las explicaciones que su director el reverendo P. Revilla, del Seminario de Misiones Extranjeras de Burgos, dió a su distinguido auditorio sobre los motivos y fines que persigue esta curiosa y espléndida exposición.

Al día siguiente, domingo de Pentecostés, el mismo padre desarrolló unas pláticas de ambientación misional que fueron realizadas en todas las misas celebradas tanto en la parroquia como en la capilla del Colegio. En la que dijo en la misa mayor se refirió a la feliz coincidencia de su estancia aquí con este día de Pentecostés, relacionándolo con la celebración del día de la Acción Católica, con la labor misionera y las grandes necesidades tanto de elemento humano como económico que requiere esta magna obra de la expansión de la fe. Y también del gran apoyo espiritual que pueden acarrear las oraciones especialmente aplicadas a este hermoso fin.

Después de la misa y en el Cine Torres desarrolló una conferencia muy amena y elocuente explicando nuevamente los medios necesarios y precisos para la expansión misionera. Explicó cómo España, baluarte espiritual y avanzada colonizadora del mundo puede desarrollar un trabajo eficaz en el campo de la propagación de la fe católica, especialmente en los países de Hispanoamérica, ya que la igualdad de idioma y similitud de constumbres hace que este importante trabajo pueda ser más rápidamente comenzado y comprendido mejor por los indígenas. Seguidamente proyectó unas bellas y curiosas diapositivas sobre la labor desarrollada por él mismo y otros misioneros en la región de los indios mayas de Guatemala. Tanto su instructiva conferencia como las explicaciones que iba haciendo de las diversas fotografías fueron silenciosa y atentamente escuchadas por el numeroso público que abarrotaba el local y que aplaudió largamente al final del mismo modo que lo había hecho en distintos momentos de la disertación.

Por la tarde, en los salones bajos de la Casa Consistorial, dos Misioneras Franciscanas que acompañan a esta Exposición realizaron la proyección de películas de tema y ambiente misional especialmente dedicadas a las jóvenes melgarenses. Al día siguiente, lunes, por la mañana volvieron a pasar estas y otras películas dedicadas al elemento infantil.

La "Exposición Misional" que estuvo abierta el sábado por la noche, todo el domingo y el lunes por la mañana, fue visitada prácticamente por todo el pueblo que tuvo así ocasión de "ver" el espíritu de las misiones y comprender el sublime objetivo que persigue la Iglesia Católica por este medio.

Luis Guerra López

NOGAT

Raticida de acción rápida

QUE NUNCA FALLA

Con matarratas **NOGAT**, en polvo y pasta fosforada, exterminará rápidamente y sus molestias, toda clase de ratas, ratones y topos

Recuerde que **NOGAT** no las mata en **días.** Las mata en **horas**

Si manda este recorte a Laboratorios SOKATARG, Ter, 16, Barcelona-13, recibirá un interesante folleto

Guía del radioyente

Programas para hoy

Radio Castilla — Estación Radiodifusora — E.A.J. 27

MATINAL.—10,00: Apertura. Lectura de programas. — 10,05: Nuestro almanaque. — 10,15: Saludo musical. — 10,30: Capítulo 10 de la novela «Me acuerdo de Ana». — 11,00: Al compás del trabajo. — 12,00: Angelus. — 12,03: Figuras de la canción moderna: Rosalia y Ramón Calduch. — 12,30: Capítulo quinto de la novela «Baile en el rancho Trinidad».

SOBREMESA.—13,00: Escaparate sonoro: Enoch Light y Rosita Ferrer. — 13,30: Discos dedicados. — 13,40: Emisión sindical «Pan». — 14,15: Noticias locales. — 14,20: Momento musical con Horst Wende y su orquesta. — 14,30: Retransmisión del diario hablado de Radio Nacional de España. — 14,45: Información financiera. — 15,00: Discos dedicados. — 15,45: Conjuntos músico-vocales. — 16,00: El motín de la Bounty (novela). — 16,30: La música de España.

TARDE. — 1,00: Francés por radio (lección segunda). — 1,15: Páginas de concierto: Haendel.—18,00: Capítulo 35 de la novela «Al regresar de las sombras». — 18,30: Usted elige (discos solicitados por los señores abonados). — 19,30: La hora de la zarzuela: «Los sobrinos del Capitán Grant», de Caballero.

NOCHE. — 20,00: Capítulo décimo de la novela «Eligió el amor». — 20,30: Retransmisión de Radio Madrid: Olimpiada musical. Ser o Spar. Mundorama. Teatro de los Quintero. — 21,45: La orquesta tropical de Pepe Zapata. — 22,00: Retransmisión del diario hablado de Radio Nacional de España. — 22,15: Noticias locales. — 22,30: Retransmisión de Radio Madrid: Fiesta con Soberano. El mundo del cine. El consejo del doctor. — 23,45: Velada musical. — 24,00: Cierre.

Radio Popular

PRIMER PROGRAMA. — 10,00: Primeros compases. — 10,10: Información meteorológica de primera hora. — 10,15: Tablado de música popular. — 10,30: Con la Prensa bajo el brazo. — 10,40: Marque cuatro cifras. — 11,00: Flores de España. — 11,15: Páginas conocidas. — 11,30: Bahía. Ritmo y canción. — 12,00: Angelus. — 12,05: El año cristiano. — 12,15: Ronda de la América española. — 12,30: Tuttifrutti. — 13,00: Occidente, última hora. — 13,10: Aquí el ritmo. — 13,30: Del brazo y por la calle. — 13,40: Felices los tenga usted, I. — 14,15: Un buen tema: el tiempo. — 14,30: Diario hablado de Radio Nacional de España. — 14,50: Música de España.

SEGUNDO PROGRAMA. — 15,00: Indice del programa. — 15,01: Fantasía. — 15,15: Mensaje en alta fidelidad. — 15,30: Felices los tenga usted, II. — 16,15: Club de amigos. — 17,15: Sala de conciertos: Sinfonía número 1, en Re, de Rachmaninoff. — 18,00: Caja de música.

TERCER PROGRAMA. — 19,00: Indice del programa. Angelus. — 19,05: Felices los tenga usted, III. — 19,30: Teatro lírico: «El amigo Melquiades», de Arniches, Valverde y Serrano. — 20,00: «La Pimpinela escarlata» (capítulo primero). — 20,15: El Mundo gira. — 20,30: El santo rosario en familia. — 20,50: Retransmisión directa desde la Santa Iglesia Catedral de la plática pronunciada por el Excmo. y Reverendísimo señor obispo de Vagada, monseñor Lecuona, en el tercer día del triduo solemne conmemorativo de las bodas de diamante de la Adoración Nocturna de Burgos. — 21,15: Mirador al campo (audición agropecuaria). — 21,45: Ritmo alegre. — 22,00: Diario hablado de Radio Nacional de España. — 22,20: Información meteorológica de última hora. — 22,30: Noticiario. Boletín informativo de noche. — 22,45: Pentagrama optimista. — 23,00: Información cinematográfica. — 23,15: La zarzuela española: «Agua, azucarillos y aguardiente», de Chueca. — 0,00: La danza de las horas. — 0,02: Palabras para el silencio. — 0,05: Cierre de la estación.

Nuestros teléfonos: 1280 y 2015

AQUI, ARANDA
Capital de la Ribera

UN HERIDO EN ACCIDENTE DE AUTOMOVIL

En el día de ayer, sobre las dos de la tarde, después de haber enviado la crónica que publicamos en el día de ayer, ocurrió un accidente de automóvil que pudo traer fatales consecuencias.

Dentro del casco de la población, en la calle de San Francisco, en su parte más estrecha, frente a la entrada al Instituto de Enseñanza Media, caminaba por la acera, en unión de un amigo, Gabriel Tejedor Martín, que tiene amputados los dos brazos a consecuencia de otro accidente anterior y por la carretera circulaba, casi al paso, en la misma dirección el camión de esta población, propiedad del industrial don Matías Portela, conducido por el chófer Pablo Gil Delgado, de 51 años de edad, casado y domiciliado en la carretera de Palencia, número 15 y cuando el vehículo había ya rebasado a los peatones, Gabriel se cayó, dándose un golpe contra la caja del camión. Fue conducido al Hospital de los Santos Reyes, donde le fue apreciada una herida contusa en la región frontal izquierda y conmoción cerebral, siendo calificado su estado de pronóstico menos grave. El herido, que es natural de Castrillo de Don Juan (Palencia) y dueño de la Empresa de autobuses "Empresa Tejedor", pasó a su domicilio una vez curado.

ELECCIONES SINDICALES

Durante los días 3, 4 y 5 de los corrientes, se ha efectuado la proclamación de candidatos, en la Delegación Comarcal de Sindicatos, habiéndose registrado el caso insólito y contra toda predicción, de que la proclamación de candidatos para estas elecciones de enlaces sindicales, ha registrado el cien por cien de las Empresas afiliadas.

También se han registrado los que pudiéramos llamar incidentes en esta población, pues de tal puede conceptuarse el ocurrido en una empresa en la que los obreros, una vez hechas las papeletas de proclamación, al ser insinuados por la empresa de que ella las llevaría a la Sindical, se negaron a ello, hasta el punto de que prefirieron romperlas antes que entregarlas, por considerar que la empresa no tenía por qué enterarse de los propuestos, teniendo que hacer nuevas papeletas.

Consecuencia de todo esto, es que durante estos días, la Delegación Sindical haya sido un hervidero de gente y de comisiones de las diferentes empresas que acudían a presentar sus candidatos y por ende el trabajo abrumador a que ha estado sometido el personal encargado de la recepción de las propuestas.

TALLER ESCUELA DE FORMACION PROFESIONAL

Según nos comunican, el Taller Escuela de Formación Profesional, está de enhorabuena, ya que una firma comercial de esta población, la de "Inavico, S. A.", en su afán de ayudar al Taller, ha hecho donación de una máquina regruesadora mecánica.

Nos explican que dicha firma, que anteriormente ha hecho otros donativos, interesó del director del Taller, don Jesús G. Báscones, que quería regalar una máquina y éste adquirió la que indicamos más arriba, que ha pagado en su integridad la firma a que aludimos.

Es digno de elogio este rasgo, que demuestra al mismo tiempo, el interés por que el Taller Escuela Profesional de Aranda de Duero llegue a estar mejor dotado y porque los obreros que en él reciben sus enseñanzas puedan incrementar y mejorar sus conocimientos para ser hombres de provecho el día de mañana.

Lo que es lamentable es que este taller no disponga de local apropiado y capaz para aumentar el número de alumnos, tema del que ya hemos tratado repetidas veces en esta sección, por desgracia sin resultado hasta el presente.

FUNERALES POR EL PAPA

Tras el magno funeral celebrado por Su Santidad el Papa Juan XXIII, el pasado martes, en la parroquia de Santa María, al que asistieron todas las autoridades y el pueblo de Aranda en franca manifestación, sucesivamente se vienen celebrando funerales en todas las demás parroquias y en el resto de las iglesias arandinas, a los que asisten gran cantidad de gente.

Las banderas de los edificios públicos siguen ondeando a media asta y con crespones negros y el martes se suspendieron todos los espectáculos públicos.

¿MEJORA EL TIEMPO?

No sabemos si la llamada "gota de agua" ha dejado ya de surtir sus efectos, pero el caso es que el día de hoy ha amanecido bueno, despejado el cielo y con magnífico sol, pero a medida que han ido avanzando las horas del día, se ha ido nublando y en los momentos de escribir estas líneas, está completamente encapotado, habiéndose dejado oir algunos truenos, no sabemos si es síntoma de algún nublado corriente o síntoma de la persistencia del temporal de lluvias que se ha dejado sentir estos últimos días.

Hidrocivil e I.N.D.U.C.O.S.A. acuden al concurso-subasta para construir el nuevo mercado de abastos

Ayer se verificó la apertura de los pliegos de referencia

Bajo la presidencia del primer teniente de alcalde señor Bienzobas a quien asistía el secretario señor Benavides, se verificó ayer en el Ayuntamiento, la apertura de los dos pliegos de referencia que se habían presentado al concurso-subasta para construir el nuevo mercado de abastos de la ciudad, por un presupuesto de 19.041.452 pesetas.

Dichos pliegos estaban suscritos por «Hidrocivil», de Madrid y la empresa «I. N. D. U. C. O. S. A.», de Bilbao.

Tales pliegos pasan ahora a estudio de los servicios técnicos municipales y de la comisión correspondiente.

Representante

Se precisa para venta de tableros de madera, exclusiva en capital y provincia. Dirigirse facilitando amplia información personal al Apartado 1.187.

BILBAO

VIAJANTE MOTORIZADO

Para atender provincias de Santander, Burgos, Guipúzcoa, Alava y Navarra. Precisa empresa productora de Aparatos electrodomésticos. Escribir al apartado, 1445 — BILBAO.

Adjudicación de importantes obras en Belorado y Carcedo de Burgos

Nuevas obras por 2.715.043,29 pesetas han sido adjudicadas provisionalmente por la Comisión provincial de Servicios Técnicos que preside el gobernador civil.

El acto de apertura de pliegos y adjudicación provisional de las subastas tuvo lugar en la Diputación provincial bajo la presidencia del vicepresidente señor Villalaín Rodero y con asistencia del abogado del Estado señor Martínez Elipe, interventor de Hacienda, señor Bujidos García y secretario de la Diputación señor Martínez González.

Al Ayuntamiento de Carcedo de Burgos se adjudicaron las obras de abastecimiento de aguas a dicha localidad por el mismo tipo de licitación: 715.043,29 pesetas y al Ayuntamiento de Belorado, las obras de pavimentación por el mismo presupuesto fijado en la subasta: dos millones de pesetas.

Por no concurrir proposiciones, quedó desierta la subasta de obras de alcantarillado y saneamiento de Jurisdicción de San Zadornil.

Burroughs

"TEN KEY"

SUMA + RESTA — MULTIPLICA X

SERVICIO MECANICO EN TODO EL TERRITORIO NACIONAL

Electrocálculo, S. L.

Vendedor autorizado E. DE LA VEGA

Madrid, 2 BURGOS

TODO TRABAJO, TODO SERVICIO en TODO TERRENO

MAS PODER, MANIOBRABILIDAD Y ECONOMIA RESISTENCIA, SEGURIDAD Y VERSATILIDAD

Una semana y... **LAND-ROVER**

LUNES: Llevar los niños a la escuela. A la vuelta, cortar leña.

MARTES: Ir a la finca de don José. Remolcar su camión al garaje del pueblo.

MIERCOLES: Transportar los borregos a la feria. Traer dos ruedas para el tractor.

JUEVES: Llevar postes y alambrada para la cerca.

VIERNES: Ayudar a Paco con el LAND ROVER. Traer los troncos cortados ayer.

SABADO: Ir a limpiar la nieve del puente; llevar material para repararlo.

DOMINGO: Por la mañana: a misa. En la noche, al cine en la ciudad, ¡en nuestro LAND ROVER, claro!

SANTANA LAND-ROVER

FABRICADO POR METALURGICA DE SANTA ANA, S. A. OFICINA CENTRAL: ALCALA, 95 - MADRID-9.

DOS TIPOS: 88" y 109", modelos con toldo de lona, y con cabina o capota metálicas.

CONCESIONARIO PARA LA PROV. DE BURGOS **CASA VICAN** MADRID, 11 - TELEFONO 2255 "Con talleres autorizados y sub-agentes en toda la provincia"

guía facultativa

JOSE M. RODRIGUEZ ORIVE
ODONTOLOGO
Avda. Cid, 10 (Edificio Feygon)

S. IÑIGO
MEDICO OCULISTA
Lain Calvo, 17, 1.º - Teléfono 1311
Consulta de 11 a 2 y de 5 a 7

JOSE ALONSO
MEDICINA INTERNA, CORAZON Y NUTRICION. — RAYOS X
Consulta de 12 a 2 y de 4 a 6
Espolón, 24. — Teléfono 1912

A. Gómez López
Del Hospital Militar
CORAZON - PULMON
San Cosme, 2. — Teléfono 5590

J. del Campo Alonso
PIEL Y VENEREAS
Consulta: en la Clínica de San Juan de Dios, sábados, de 11 a 1

Dr. RENEDO
CIRUGIA VIAS URINARIAS
Concepción, 15, 3.º - De 11 a 1

F. Martín Marassa
MEDICO ODONTOLOGO
Calle Madrid, 4, 1.º derecha
Consulta de 4 a 8. — Telf. 3119

LUIS MACIAS PAYO
Digestivo, Protología, Hemorroides. Ex-médico del Hospital Bichat y St. Antoine de París.
Endoscopia, Rayos X.
Calera, 11

A. López Gómez
GARGANTA - NARIZ Y OIDOS
Consulta de 11 a 2 y de 4 a 6
Espolón núm. 28. Teléfono 3577

I'ZAMIL LAIN CALVO 28 — CRISTALES COLOR GRADUADOS UNILUX EN EL ACTO

Destruye y limpia las ruinas de tus corrales y pajares: que tu pueblo sea alegre, porque así serán alegres tus hijos.

M.E.C.D. 2017

Adorni, nuevo líder del Giro

La «Dauphine Liberé» sigue encabezándola Pérez Francés

Nevegal.— Pambianco ha triunfado en la décimo-octava etapa del "Giro" Gorizia - Nevegal, de 241 kilómetros, en 7-23-04.

El italiano Adorni, ha arrebatado a Ronchini el jersey rosa de primero de la general.

CLASIFICACIONES

Nevegal.— La clasificación oficial de la 18 etapa del "Giro", Gorizia - Nevegal, es la siguiente: 1, Pambianco, de Italia, 7-23-04, a 33,684 kilómetros por hora; 2, Zilioli, 7-23-29; 3, Balmanion, 7-23-56; 4, Adorni, mismo tiempo; 5, Taccone, 7-24-41; 6, Zancanaro, 7-24-46; 7, Massignan, 7-24-57; 8, De Rosso, 7-25-01; 9, Pellegrini, 7-25-16; 10, Fontana, 7-25-22; 28, Alomar, de España, 7-27-07; 82, Galdeano, de España, 7-44-58.

Después de esta etapa, la clasificación general es la siguiente:

1. Adorni, 97-50-05.
2. Balmanion, a 22".
3. Zancanaro, a 56".
4. De Rosso, a 1-17.
5. Ronchini, a 1-38.
6. Brugnani, a 9-49.
7. Carlesi, a 10-40.
8. Massignan, a 14-57.
9. Taccone, a 15-47.
10. Battistini, a 16-16.
18. Alomar, 98-21-47.

TRIUNFO DE STABLINSKI

Gap (Francia).— El francés Stablinski, ha resultado vencedor de la cuarta etapa de la clásica "Dauphine Libere". El español Pérez Francés continúa el primero de la general.

CLASIFICACIONES

Gap (Francia).— La clasificación de los españoles en la cuarta etapa de la "Dauphine Liberé", es la siguiente: 2, Bahamontes, 7-15-29; 9, Pérez Francés, 7-21-31; 10, Manzaneque, ídem; 13, E. Martín, 7-21-34; 21, Soler, 7-21-50; 28, Gómez del Moral, 7-22-04; 39, Colmenarejo, 7-26-40, 47, Bertrán, 7-30-47; 49, Tous, 7-33-46; 60, Cruz, 7-37-55; 62, Más, 7-38-09; 66, San Emeterio, 7-42-40; 71, Díaz, 7-56-20.

La general, después de esta etapa, queda como sigue:

1. Pérez Francés, de España, 24-40-52.
2. Manzaneque, 24-41-06.
3. Anquetil, de Francia, mismo.
4. Soler, de España, 24-42-20.
5. Bahamontes, 24-43-35.
6. Gómez del Moral, 24-43-46.
7. Rostolland, de Francia, 24-45-36.

CLASIFICACION GENERAL DEL PREMIO DE LA MONTAÑA

1. Bahamontes (España), 173 puntos.
2. Pauwels (Bélgica), 110.
3. Ignolin (Francia), 92.
4. Gómez del Moral (España), 90.
5. Stablinski (Francia), 62.
6. Schorceders (Bélgica), 57.

VUELTA A INGLATERRA

Bournemouth.— Keith Butler, de Inglaterra, ha vencido en la cuarta etapa de la Vuelta ciclista a Inglaterra, Hove - Bournemouth, con 166 kilómetros, en 3-57-39.

A continuación se clasificaron, con el mismo tiempo, Sumirnski, de Polonia; Gazda, de Polonia y el español G. Erenozaga.

Por equipos, la clasificación de la etapa es la siguiente:

Polonia, 11-52-57; Inglaterra, 11-52-59; España, 11-57-15.

Continúa el primero de la general el británico Chisman, con 21-03-39.

Partidos y árbitros para el domingo

Madrid. — Han sido designados los árbitros para la próxima jornada oficial de fútbol que son los siguientes:

COPA DE SU EXCELENCIA EL GENERALISIMO
(Semifinales)

Valencia-Barcelona, Ortiz Mendibil, día 8.

Real Zaragoza - Real Madrid, Saz.

PROMOCION A SEGUNDA DIVISION

Arenas C. Guecho - U. P. Langreo, Barrenechea.

Algeciras - At. Baleares, Bañón.

Badalona - Cartagena, Varas.

Hospitalet - Real Jaén, Clausi.

(Desempates)

Onteniente - C. Hispania Almería, Menéndez de León. Este partido se jugará en Murcia.

Béjar Industrial - C. D. Abarán, Marrón. Este encuentro se jugará el día 8, en Madrid.

Escuela Nacional de Alta Montaña

Siguiendo el plan establecido de charlas y coloquios durante el II Cursillo de Escalada y Montaña que organizado por esta Escuela semanalmente se vienen celebrando, se recuerda a todos los cursillistas, así como a cuantas personas interese; la asistencia a la tercera reunión semanal que tendrá lugar, hoy viernes, a las ocho y media de la noche en el local de "Montañeros Burgaleses" Calera, 13.

Tema a tratar: primera, charla-coloquio sobre "Equipo personal del montañero"; segundo, proyección de diapositivas comentadas sobre "escaladas invernales en la concha de Pineda".

Hace más quien quiere que quien puede. Demuestra el amor a tu pueblo. Presentale limpio y cuidado.

El domingo, fútbol «a granel» en Zatorre

Por la mañana jugará el Burgos con el Logroñés y por la tarde lo hará el Juventud con el Alcalá de Henares

Se ha dado la coincidencia prevista de que el Burgos y el Juventud tuvieran que jugar en Zatorre en la misma fecha. Para este caso el Burgos había decidido que, puesto que los del Círculo habían iniciado antes el torneo en que participan, respetarían el calendario establecido y anticiparían el partido del once blanquinegro a la tarde del sábado. Pero, visto con motivo de la visita del Santander que los resultados no son muy satisfactorios, la directiva del Burgos ha decidido que el encuentro Burgos-Logroñés se celebre el domingo, dando comienzo a las doce y cuarto de la mañana. A tal efecto ha dado ya su conformidad el conjunto riojano.

Aparte esta información, el presidente de nuestro primer club, señor Preciado nos aseguró anoche que la junta general de socios se celebrará antes de la festividad de San Pedro. Es decir,, dentro de unos días. Para entonces piensan tener totalmente aclaradas muchas cosas, si no todas, con el fin de exponérselas detalladamente a los socios. Previamente tienen idea de convocar reunión un día a los críticos deportivos de la Prensa y Radio locales.

—o—

El mismo domingo, pues, por la tarde, volveremos a tener fútbol de calidad en el campo de la Barriada Obrera, donde el Juventud recibirá la visita del Alcalá de Henares, equipo destacado en el que, según referencias que tenemos, actúa como delantero centro Valderrama, máximo goleador del grupo Centro, por el que, al parecer, tienen algún interés los directivos del Burgos.

En tal caso, la ocasión se presenta propicia para que le puedan observar.

El partido dará comienzo a las cinco de la tarde y al igual que en otros anteriores, habrá también sorteo de regalos. Esta vez serán sorteadas dos cajas de botellas de cerveza, entre los espectadores. A ver si el tiempo acompaña y los aficionados al fútbol quedan saturados.

MISCELANEA DEPORTIVA

El comité olímpico internacional ha informado hoy a los dirigentes del deporte que no patrocinaría los Juegos del Mediterráneo que se celebrarán el mes próximo de Septiembre en Nápoles.

En el pasado Febrero la Federación Internacional de Atletismo amateur decidió no autorizar los Juegos como competiciones regionales debido a que no habían sido invitados todos los países geográficamente cualificados, añadiendo que estaba dispuesta a autorizarlos como una reunión internacional.

= ★ =

Durante el desarrollo de una reunión de atletismo celebrada en nocturno en el estadio Charlety, en París, el plusmarquista mundial de los 2.000 y de los 3.000 metros, Michel Jazy, ha mejorado la marca máxima de las dos millas (2.218 metros), con el tiempo de 8' 29" 6/10.

= ★ =

Han continuado los partidos de tenis del trofeo Conde de Godó. Resultados:

Martín Mulligan y Gordón Forbes (Australia) vencen a M. Belkodja (Túnez) y A. Bresson (Francia) por 3-6, 6-3 y 6-2.

Nicola Pietrangeli (Italia) y José Edisson Mandarino (Brasil) vencen a Fox y R. Fisher (EE. UU.) por 6-1, 6-4.

José Luis Arilla y Eduardo Soriano (Argentina) vencen a Fiappram y C. Drysdale (Africa del Sur), por 1-6, 6-1 y 11-9.

R. Emerson (Australia) y Manuel Santana, vencen a P. Loizeau (Francia) y A. Maggi (Italia) por 6-1, 8-6.

Señoritas Smith y R. Ebbern (Australia) vencen a señorita Barril y señora Salomé, por 6-2, 6-0.

Baloncesto

Partidos para el domingo, en el campo del Club Ciclista Burgales:

A las diez, Club Ciclista-Maristas.

A las once, Tizona-Otumba.

En el "Día nacional de la Acción Católica" invitamos a todos los católicos conscientes para que vengan a nuestras filas a colaborar en la Obra cristianizadora de la Iglesia y a prestar su ayuda moral y económica a las realizaciones de la Acción Católica para el bien común. A todos llama y a todos une la Acción Católica.

Alberto Suárez «Pipi» del Málaga, nueva adquisición del Madrid

Ha firmado contrato por tres temporadas

Madrid. — Hoy, a las ocho y media de la tarde, en los locales del Real Madrid, ha firmado contrato con el club de la capital, por tres años, el jugador Alberto Suárez Suárez, "Pipi", procedente del Málaga y que juega de interior derecho.

Como parte del precio estipulado por este traspaso, el Madrid se ha comprometido a participar el próximo año en el torneo "Costa del Sol", que organiza el Málaga.

SANCIONES

Madrid. — El Comité nacional de competición de la Federación Española de Fútbol en su reunión semanal ha tomado los siguientes acuerdos:

Jugadores: Promoción a Segunda División: Amonestar y multar a Alberto González Roca y Victoriano Peligros Merino del At. Ceuta por pérdida deliberada de tiempo.

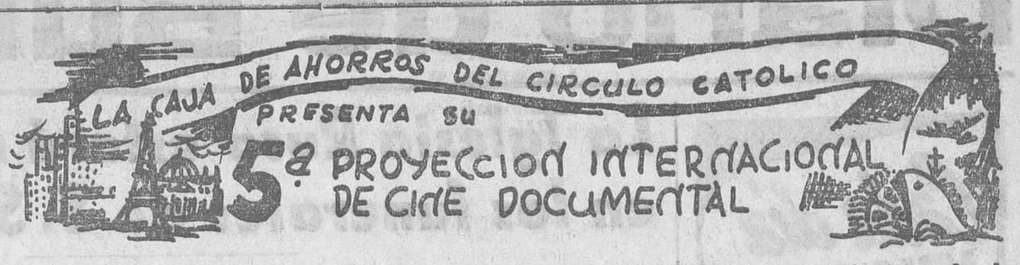

A partir del domingo, en sesiones de seis y ocho, reanudación de los programas de documentales en el Salón de la Caja

Los programas de la V Proyección Internacional de Cine Documental que fueron aplazados en señal de duelo por la muerte de Su Santidad Juan XXIII, serán reanudados a partir del domingo día 9, en sesiones de seis y ocho de la tarde en el salón de la Caja del Círculo, con la presentación de Italia, a la que en sucesivas fechas seguirán España, segunda proyección en 16 mm.; Argentina y Portugal, para finalizar estas jornadas internacionales de documentales con la exhibición de los cortos presentados por Estados Unidos.

Las invitaciones pueden retirarse a partir de mañana sábado desde las nueve de la mañana, en las oficinas que la Caja de Ahorros del Círculo tiene en la capital.

Como complemento de este ciclo de proyecciones, los programas ofrecidos en los distintos centros que en colaboración con la Obra Cultural del Círculo tienen organizados, serán los siguientes:

CIRCULO DE LA UNION

Día 10, Canadá; día 11, Alemania; día 12, España 16 mm. y día 14, Estados Unidos.

EX-ALUMNOS MARISTA (LICEO CASTILLA)

Día 10, Japón; día 11, Estados Unidos; día 12, Suiza.

RESIDENCIA SANITARIA

Día 10, Austria; día 11; Alemania; día 12, Japón.

SANATORIO DE FUENTE BERMEJA

Día 10, Alemania; día 11, Japón; día 12 Austria.

En la provincia asimismo se iniciarán los programas aplazados:

Día 10 en Miranda, Briviesca, Melgar y Sedano y el día 11 en Aranda y Villadiego para continuar las proyecciones hasta el día 16 del corriente que será la fecha de clausura de estas jornadas cinematográficas en la villa de Sedano.

La Obra Cultural de la Caja del Círculo entidad organizadora de esta singular muestra cinematográfica internacional, ha confeccionado un sugestivo programa infantil para los niños de Burgos que dará principio el día 12 a las 11,30 de la mañana en el salón de la Caja y por el que en días sucesivos irán desfilando un total de treinta y tres centros de enseñanza de la capital que agrupan a cerca de ocho mil escolares. De esta manera puede decirse efectivamente, que los programas de la V Edición Internacional de Cine Documental, llegarán al todo Burgos en la expresión más popular que jamás se haya conocido.

El domingo se celebrará el II Concurso de pesca de trucha organizado por la Sociedad de Cazadores y Pescadores

Las márgenes del Rudrón acogerán a un crecido número de participantes

El próximo domingo y en las márgenes del río Rudrón, tendrá lugar el II Concurso de Pesca de Trucha que, con tanto entusiasmo, ha organizado, como en el año precedente, la Sociedad de Cazadores y Pescadores de Burgos.

Se han recibido ya numerosas inscripciones para participar en este interesante concurso, que ofrecerá a los amantes de tan bello deporte una completa jornada de diversión y recreo.

Las bases más importantes por las que se regirá esta competición deportiva son las siguientes:

:: Solamente podrán participar los socios de la Entidad organizadora.

:: Las modalidades de pesca quedan limitadas al empleo de señuelos artificiales (pluma, mosca artificial, cucharilla, devón o cualquier otro señuelo automático) siendo motivo de descalificación el uso de cebos naturales.

:: Los puestos serán de libre elección, pero ningún concursante podrá situarse o lanzar a una distancia menor de diez metros de otro participante, salvo acuerdo entre ellos.

:: Serán especies puntuables la trucha común y la trucha arco iris, puntuando las piezas que tengan la longitud mínima reglamentaria en adelante.

:: Se puntuará: por número de piezas capturadas y por la trucha mayor (computándose su peso, solamente).

El plazo de inscripción terminará hoy viernes, a las ocho de la tarde. El importe de la inscripción, viaje en autocar y permiso de pesca ha sido fijado en la cantidad de 100 pesetas, partiendo la excursión del domicilio social (Almirante Bonifaz, 14) a las cinco de la mañana del domingo.

A las seis de la tarde finalizará el concurso, procediéndose en la pradera de San Felices de Rudrón, a la entrega de trofeos.

La Sociedad de Cazadores y Pescadores ha montado un servicio de autocares para aficionados y participantes.

AUN HAY HOMBRES

Cuando a boca de noche se ve a los adoradores nocturnos acudir al templo de uno en uno o en pequeños grupos, evocando aquellas sesiones de la cristiandad primitiva, que se veía obligada a celebrar las solemnidades eucarísticas en las catacumbas romanas al amparo de las sombras, siempre nos decimos:

Todavía hay hombres que saben pechar con el sacrificio, pues tras una jornada de brega no dudan en ofrecer a Dios el sublime holocausto de esas horas sagradas, que suelen reservarse para la intimidad familiar y para el justo descanso.

Parece que ya es bastante la fiel observancia de los mandatos divinos, sin salirse tampoco del carril del deber en las obligaciones familiares y profesionales; pero deshilachar una noche, pulverizar esas horas tan de uno, resulta una extremosidad desconcertante en estos tiempo en que se canoniza la comodidad y se confina todo esfuerzo.

Todavía hay hombres que dan culto al Dios del amor sin espectacularidades ni alharacas, sin publicidad altisonante, sin creerse por ello más cristianos que nadie, y sin hacer de ello vana ostentación en el ambiente social, como no sea movidos por el santo afán de buscar neófitos.

El aldabonazo, fuera de regla, de la celebración jubilosa de las bodas de diamante, servirá para que los adoradores nocturnos den público testimonio de su existencia en nuestra ciudad.

Todavía hay quien entiende la auténtica fraternidad cristiana, y se olvida ante Dios de los fueros de clase.

Al pasar lista cada noche de adoración, el nombre que en la vida social viene precedido de títulos superlativos, se baraja con el del artesano, más conocido en los ficheros del seguro que en los ecos de sociedad.

Todavía hay quienes se olvidan de ser hombres prácticos a lo humano puesto que son capaces de fastidiarse por algo que no es negocio rentable de tejas abajo o una diversión magnífica.

Medidos con el baremo de la prudencia que priva, los tendríamos por tontos.

Una noche se pierde por una juerga, o por un viaje que asegura unos ingresos; pero por rezar, asistir a misa y comulgar... vamos, que no. ¿Verdad que no, agiotista? ¿Verdad que no, frecuentador de las casas de placer?

Todavía hay perseverancia en el mundo. De una hombrada cualquiera es capaz.

Una noche es una noche, se dice al tener que acompañar a un vecino moribundo. No resulta nada extraordinario, ciertamente, asomarse a una Vigilia para saber qué se hace allí, o para disfrutar de una emoción inédita. Hay gustos para todo.

Pero es que hay quien cuenta en su historial de adorador nocturno ciento cuarenta y cuatro noches de vigilias (veterano) o doscientas cincuenta noches (veterano constante) pasadas en vela, y hasta quinientas noches de adoración (benemérito).

No son pocos los que ostentan la insignia correspondiente y también han llegado a sentir la tentación de fumarse la Vigilia cuando hacía una noche de perros, o cuando una pequeña quiebra en la salud les brindaba una ocasión pintiparada para quedarse en casita. Pero no. Es que todavía hay hombres de fe maciza que les dice que lo que cuesta es lo que vale y que reconocen la dignidad regia del Señor a quien hacen guardia y que están persuadidos de que gastar el tiempo en consolarle, sacrificando el necesario descanso, no es ningún disparate.

Todavía hay hombres que saben justipreciar el alto valor de la oración. En cada Vigilia se alterna el rezo de la salmodia latina del Oficio divino (para orar con la Iglesia Universal) y la oración mental que cada uno hace en privado, sobre el sinnúmero de necesidades espirituales y aún temporales de que nos sentimos acuciados, o que vemos en el prójimo y en la sociedad.

Todavía hay hombres que conocen la sutil teoría cristiana de la reparación que debemos al Amor ultrajado y presentan a Dios sus sacrificios para aplicarle, para que trueque los merecidos castigos por bendiciones y gracias que conviertan a los extraviados, porque esas noches de vela tienden a compensar, en cierta medida, las lujurias y crímenes que la noche encubre.

Todavía, pues, hay hombre... y todavía mujeres.

Esas excelentes mujeres que saben aceptar la soledad, y corren en exclusiva, por una noche cada mes, con la carga de los hijos pequeños, que salen entonando también sus importunos maitines.

Mujeres santas que no le quitan la voluntad al marido, ni se ponen trágicas cuando el calendario señala la vigilia, antes bien los ayudan a cumplir sus sagrados compromisos, bien persuadidas de que Dios sabrá recompensar el esfuerzo y el sacrificio.

Mujeres que hasta se sienten orgullosas al pensar en esas otras hermanas mártires, condenadas a esperar hasta las tantas de la madrugada al esposo distraído, que no se halla precisamente rezando salmos ante el altar.

Por eso decimos que también hay mujeres en España para la gloria de Dios y honra de su sexo, tan beneméritas de la Adoración Nocturna como los propios hombres.

AURELIO MARCOS,
(Secretario del Consejo Superior Archidiocesano de Burgos)

Dependiente

SE NECESITA DE MOSTRADOR
OFICINA DE COLOCACION
Registro núm. 199

TARJETAS DE VISITA, CARTAS TIMBRADAS, SALUDAS, INVITACIONES, etc.

Sigan sus encargos en

Talleres Gráficos
"DIARIO DE BURGOS"

La BOLSA

Madrid. — La debilitación ha proseguido hoy en la Bolsa. Han estado más flojos los cambios en todos los sectores, incluido ya el bancario y el negocio tampoco ha florecido. La tónica de flojedad ha alcanzado también al mercado de cupones de las numerosas ampliaciones de capital en curso, cuyos cambios han sido más bajos.

Diferencias más salientes: bajan cien puntos Unión y Fénix, once enteros Ebro, siete Banco Popular, Español de Crédito y Ponferrada y cuatro Encinar de los Reyes, Banco Hispano y Fefasa. Suben dos enteros Perólecs. Al cierre, papel.

Acciones. — Exterior, 567; Central, 1.013; Banesto, 1.177; H. Americano, 906; Mercantil, 418; Española, 385; Nuevas, 373; Novísimas, 366; Iberduero, 394; U. E. Madrileña, 240; El Aguila, 703; Azucarera General, 191; E. Reyes, 68; Urbis, 100; Rif, 515; D. Felguera, 128; Ponferrada, 710; Campsa, 177; Tabacalera, 248; Explosivos, 257; Petróleo, 572; Unquinesa, 226; Resinera, 187; Hornos, 151; Aux. Ferrocarriles, 184; Babcock, 295; Telefónica, 192; Fefasa, 108. — Cifra.

Bolsa de Bilbao

Bilbao. — La Bolsa de valores en esta jornada ha reiterado una vez más ese interés relativo que viene manifestando hacia el mercado de acciones. Resentido de la falta de esas disponibilidades que siguen siendo absorbidas por las operaciones de ampliación, como lo prueba la movilidad del mercado de derechos, que apenas han alterado en esta jornada los cambios precedentes. Las acciones se han mostrado muy indecisas y entre suaves fluctuaciones, destacándose únicamente las alzas de 115 enteros de Cementos de Lemona, de cinco en Centrales y de 4.50 en Unquinesa, mientras que, por el contrario, las pérdidas han alcanzado a ocho en Babcock Wilcox, cinco, en Bancobao y otros cuatro en Española y Papeleras. Resultó una sesión corta de operaciones y de orientación incierta.

Acciones. — Banco Bilbao, 1.000; Hispano, 900; Vizcaya, 1.000; Española, 384; Iberduero, 391; Viejas, 385; Altos Hornos, 150; Babcock, 282; Petróleos, 570; Derechos, 218; Azucarera de España, 189; Campsa, 175; Telefónica, 191; Unquinesa, 232; Explosivos, 258; Cupones, 114; Fefasa, 110; Sniace, 305. — Cifra.

BANCO DE SANTANDER
BANCA.—BOLSA.—CAMBIO
CAJA DE AHORROS
Espolón, 12, — BURGOS

KELVINATOR LE OFRECE
aciertos que convencen
Producto de una CALIDAD MUNDIALMENTE RECONOCIDA y una experiencia de **MEDIO SIGLO** en REFRIGERACION

El Mago del FRIO ®

CINCO AÑOS DE GARANTIA * CINCO AÑOS DE GARANTIA * CINCO AÑOS

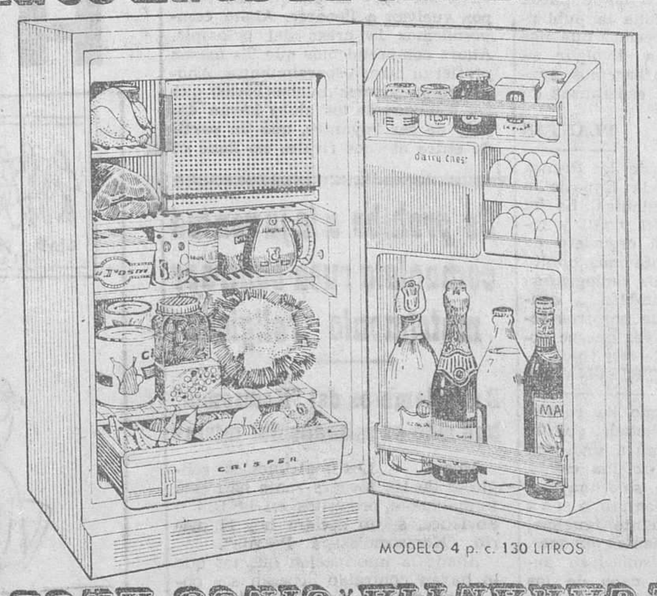

MODELO 4 p. c. 130 LITROS

KELVINATOR
asegura el servicio
ininterrumpido de sus frigoríficos
mediante una red de
TECNICOS ESPECIALIZADOS
QUE CUBRE LA TOTALIDAD
DEL TERRITORIO ESPAÑOL
es un aval más de su calidad
y prestigio internacional que
le permite ofrecer al usuario:
CINCO AÑOS DE GARANTIA
Un acierto más de KELVINATOR que sitúa sus frigoríficos a la cabeza de la técnica de refrigeración.

Kelvinator
AMERICAN MOTORS CORPORATION DETROIT USA

CINCO AÑOS DE GARANTIA * CINCO AÑOS DE GARANTIA * CINCO AÑOS

RUERA
Plaza José Antonio, 33
Teléfono 1270

EL FRIGORIFICO AMERICANO DE FAMA MUNDIAL

POZA • PUBLICIDAD KELKO

M.E.C.D. 2017

Diario de Burgos

La Iglesia Rusa estará representada en los funerales de S. S. Juan XXIII

El Cardenal Wyszynski irá al Cónclave, pero se duda que pueda hacerlo el Primado húngaro

Varsovia.— El Cardenal Wyszynski, primado de Polonia, asistirá al Cónclave para elegir nuevo Pontífice.

El primado polaco, que sufrió la semana pasada una ligera indisposición, saldrá para Roma tan pronto como lo permita su estado de salud.

CREEN QUE EL CARDENAL MINDSZENTY NO PODRA ACUDIR

Budapest.— Los círculos católicos de Budapest creen que el Cardenal Mindszenty, primado de Hungría, no podrá participar en el Cónclave para elegir al sucesor de Juan XXIII.

El Cardenal, que cuenta 71 años, se encuentra refugiado en la Legación norteamericana de Budapest y aunque últimamente se habló mucho sobre la posibilidad de que se le permitiera abandonar la Legación y a pesar del aparente punto muerto en que se encuentran las negociaciones entre el Gobierno húngaro y la Santa Sede, nada se ha decidido hasta ahora.

Un portavoz eclesiástico reveló ayer: "No creemos que el Cardenal pueda tomar parte en el Cónclave".

PREPARATIVOS PARA EL CONCLAVE

Ciudad del Vaticano.— Los servicios competentes del Vaticano hacen frente ya a los problemas de instalar en el recinto del Cónclave los 82 sitiales de los purpurados que participarán en la elección del nuevo Papa.

Se piensa utilizar para ello la gran Sala de las Bendiciones, que tiene las mismas dimensiones del atrio de la basílica vaticana encima de la cual se halla. Por medio de unos tabiques se instalarán cierto número de celdas para los conclavistas o personas que acompañan a los Cardenales, pero la Congregación general ha decidido reducir de dos a uno por purpurado el número de estos conclavistas. Además de la Capilla Sixtina, donde votarán los Cardenales, quedarán comprendidas en el recinto varias salas de tres plantas del Vaticano. Dos tornos permitirán comunicar con el exterior. El primero, instalado entre la galería de San Dámaso y la escalera de Pío IX, servirá para hacer pasar la correspondencia destinada a los Cardenales y a los conclavistas. El segundo, situado cerca de la galería Borgia, servirá para hacer pasar los alimentos. La vigilancia de estos tornos estará a cargo del Príncipe Segismundo Chigi, mariscal del Cónclave, asistido por cuatro capitanes. Todas las puertas de acceso al recinto del Cónclave estarán lacradas con plomo en el que figuran las armas del mariscal.—Efe.

LA IGLESIA RUSA ESTARA REPRESENTADA EN LOS FUNERALES

Moscú.— La Iglesia Ortodoxa Rusa ha anunciado que enviará tres representantes al funeral por Su Santidad el Papa.—Efe.

HECHO SIN PRECEDENTES DESDE 1054

Moscú.— El hecho de que una delegación del patriarcado de Moscú asista a las exequias fúnebres de Juan XXIII, no tenía precedentes desde la ruptura de las Iglesias de Occidente y Oriente en 1054, ha declarado hoy el obispo Alexis, miembro del secretariado de la Iglesia Ortodoxa Rusa.

Si el sucesor del Papa fallecido desea continuar atrayéndose la simpatía y el cariño de los pueblos, como lo hizo Juan XXIII —agregó el obispo Alexis—, deberá continuar su ejemplo.—Efe.

RESPUESTA A KRUSCHEF

Moscú.— El Cardenal Camarlengo, monseñor Masella, ha enviado en nombre del Sacro Colegio, un mensaje al primer ministro soviético, Kruschef, agradeciéndole su pésame por la muerte de S. S. el Papa, según ha revelado hoy la agencia "Tass".

Monseñor Masella dice en su mensaje qeu el interés de Kruschef hacia los esfuerzos de Juan XXIII para establecer una paz justa entre los pueblos, es una muestra más hacia la profunda veneración que toda la humanidad sentía por S. S.—Efe.

MISA EN MOSCU

Moscú.— Una solemne misa, organizada por los embajadores de Francia e Italia en Moscú, se ha celebrado en la iglesia de San Luis de los Franceses, por el eterno descanso del alma de Su Santidad Juan XXIII.

Asistieron los miembros del Cuerpo Diplomático y el Gobierno soviético estuvo representado en el mismo por el jefe de protocolo del Ministerio ruso de Asuntos Exteriores.—Efe.

DESCUBRE LAS PERFIDAS INTENCIONES DEL COMUNISMO

Roma.— "Il Tempo" pone hoy de relieve que "los comunistas han intentado e intentan aún, presentar a la persona y obra de Juan XXIII en su propio provecho, en beneficio de su imperio".

Los comunistas —agrega el diario— no han aceptado la "Pacem in Terris" como no han aceptado la paz cristiana del Papa fallecido, fundada en la verdad, en la justicia, en la caridad, en la libertad. Han tratado de distorsionar y falsificar las palabras para dar la impresión de que el Papa estaba con ellos y no de que ellos estaban con el Papa. El demonio se ha disfrazado de monje, pero hay que recordar que cuando el demonio se disfraza así, significa que quiere el alma.

¿DARAN PERMISO AL CARDENAL MINDSZENTY?

Viena.— El principal periódico comunista de Hungría, "Nepszabadsag", en una edición que acaba de llegar a esta capital, dice que asistirán al Cónclave el total de 82 Cardenales.

Se cree que esto significa que las autoridades húngaras no negarán el permiso para que el Cardenal Mindszenty se dirija a Roma.

Cada día UNA NOTA curiosa

Vestido de luces está recorriendo en autostop toda España explotando la candidez de los turistas

Alicante. — Un individuo, cuya identidad se desconoce, se presentó en una fábrica de persianas, situada en las afueras de Alicante, junto a la carretera de Madrid, provisto de un paquete y solicitando permiso para pasar a los aseos. A los pocos minutos de entrar salió vestido de torero y con traje de luces, incluso montera en mano.

Preguntado por este hecho aclaró que era un autostopista de la última hora. Este truco —agregó— lo empleo para viajar gratis por toda España, teniendo gran éxito sobre todo con los coches de turistas. Unos ingleses que le recogieron en Cádiz y le trasladaron hasta Sevilla estaban tan contentos de conocer de cerca a un "famoso matador" que le invitaron al hotel y pasó una semana en la ciudad de la Giralda, dándose la gran vida. Ha recorrido todo el Levante y Cataluña y desde Alicante se dirige a Madrid para seguir hacia el Norte. Al llegar a las afueras de las ciudades se apea de los vehículos y se viste de paisano.

El individuo en cuestión manifestó que el traje de luces lo había comprado en Barcelona por 2.500 pesetas, en una tienda de ropa usada. Es obrero textil de Cataluña y tiene 32 años de edad, pero no ha querido dar su nombre. La finalidad que persigue, según dijo, es aprovechar el mes de vacaciones que tiene para viajar gratis.

CINE CALATRAVAS

Monumental ESTRENO

LA PELICULA MAS VIOLENTA Y ENERVANTE DEL AÑO

EL RETO

con JAYNE MANSFIELD, ANTHONY QUALE

Sesiones: 5'15, 7'45 y 10'45 noche

(Autorizada para mayores de 16 años)

Televisión española

VIERNES

2,00 Carta de ajuste.
2,15 Presentación.
2,17 Séptimo arte.
2,30 Panorama.
2,45 Plaza de España.
3,00 Telediario.
3,25 Bazar.
4,00 Cierre.

NOCHE

6,15 Carta de ajuste.
6,30 Escuela TV.
6,45 Academia TV.
7,30 Universidad TV.
3,00 ¿Sí o no?
8,30 Los defensores. Telefilm.
9,25 El tiempo.
9,30 Telediario.
9,45 "El Español" y los españoles.
10,00 Los viernes, concierto.
11,30 Telediario.
11,45 Desfile de estrellas.
12,15: Versos a medianoche. Momento musical. Meditación.
12,30: Cierre.

SABADO

2,00: Carta de ajuste.
2,15: Cada semana una historia.
2,30: Panorama.
2,45: Plaza de España.
3,00: Telediario.
3,25: El hombre, ese conocido.
3,40: Todos los deportes.
4,00: La nueva geografía.
4,15: Los angeles azules.
4,30: Cierre.

INFANTIL

5,45: Carta de ajuste.
6,00: Walter y la familia Corchea.
6,30: Jim de la selva.
7,00: Telepequediario.
7,15: Solo para menores de dieciséis años.

NOCHE

7,32: Presentación.
7,33: Nueva época.
8,00: Flecha rota.
8,30: Viaje con música.
9,00: Loreta Young.
9,25: El tiempo.
9,30: Telediario.
9,45: Tercero izquierda.
10,00: La otra cara del espejo.
10,30: Gran parada.
11,30: Telediario.
11,45: Fred Astaire.
12,45: Versos a medianoche. Momento musical. Recuerda.

Pasatiempo

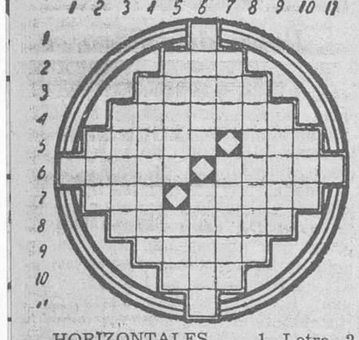

HORIZONTALES. — 1, Letra. 2, Patriarca bíblico. 3, En algunas poblaciones, calles principales. 4, Cubiertas de esparto con que se tapa la boca de algunos recipientes. 5, Camino que parte de otro principal. Forma del pronombre. 6, Pones pólvora en la cazoleta de ciertas armas. Hábito de mal obrar. 7, En inglés, señor. Lata. 8, Sagaces, astutos. 9, Lugares subterráneos para guardar semillas. 10, Escuchais. 11, Punto cardinal.

VERTICALES.—1, Ciento. 2, Oveja. 3, Mañoso. 4, Departamentos de algunos buques. 5, Bailes regionales españoles. Entregó. 6, Dícese de la sustancia que se halla petrificada en las capas terrestres. Secreción del hígado. 7. Madera utilizada para obras de tornería. Licores. 8, Fuertes, macizos. 9, Faltos de jugo. 10, Preposición. 11, Número.

Televisores IBERIA

Comercial Velo Moto

SALA DE FIESTAS

HOY, sesión única

De nueve de la noche a dos de la madrugada, animado baile

ORQUESTA GRAN TEATRO

Con la cantante melódica

MARY CARMEN ALEMAN

«Soy particularmente feliz por morir pobre», consignó el Papa en su testamento espiritual

«Tengo miedo por mis hijos.--Temo que se vean arrastrados a una nueva guerra» afirmó Juan XXIII poco antes de su muerte

Ciudad del Vaticano.—"No pobre pero sí de una familia humilde y honrada, soy particularmente feliz por morir pobre, porque he distribuído, siguiendo las exigencias y las circunstancias de mi vida sencilla y modesta al servicio de los pobres y de la Santa Iglesia que me ha mantenido, todo lo que he poseído, en proporciones por demás muy limitadas, durante los años de mi sacerdocio y de mi episcopado.

Así se expresaba Juan XXIII en el testamento espiritual que ha sido publicado hoy.

Este documento fue redactado en 1925, cuando fue consagrado obispo el futuro Papa. Posteriormente, fue retocado en Estambul, en París y Venecia. El texto definitvo se eleva a 1954. El 12 de Septiembre de 1961, el Papa introdujo una nueva modificación mientras se encontraba en Castelgandolfo.

Juan XXIII, después de señalar que había alentado la transformación del palacio de Letrán para que sirviera de sede al Vicariato de Roma, pide que su cuerpo sea inhumado en Letrán: "A mi querida familia de aquí abajo, de la que yo no he recibido ninguna riqueza —añade— no puedo dejarles más que una muy grande y especial bendición, invitándoles a permanecer en el temor de Dios que me la ha hecho tan querida, pese a su modestia y de la que nunca me he tenido que avergonzar". Da las gracias y bendice a todos los que formaron parte sucesivamente de su familia espiritual en Bérgamo, en Roma, en Oriente, en Francia, en Venecia, conciudadanos, benefactores, colegas, alumnos y colaboradores "de quienes fue, aunque indigno, el hermano, el padre o el pastor".

El Papa añade que rogará por todos sin distinción «a la hora del adios» o mejor del «hasta luego». Recomiendo una vez más a todos aquellos lo que hay de más valor en la vida: Jesucristo, la Santa Iglesia, su Evangelio y en el Evangelio la verdad, la bondad, la dulce bondad activa, paciente, invencible y victoriosa. Pido perdón a todos cuantos he podido ofender involuntariamente y a aquellos para quienes yo no he sido un ejemplo. No tengo nada que perdonar a nadie porque en todos aquellos que he conocido o que han tenido relación conmigo y que podrían haberse ofendido o despreciado o tenerme en poca estima o haberme podido disgustar yo no reconozco más que hermanos y bienhechores por quienes rezo y rezaré siempre".

En la última parte del testamento escrita en Castelgandolfo, el Santo Padre después de expresar su confianza en la Virgen María, señala: "Espero y recibiré con toda sencillez y alegría la llegada de nuestra hermana la muerte en las circunstancias en que quiera el Señor enviármela". Invoca una vez más el perdón del Señor para todas sus faltas y recomienda su alma a las oraciones de quienes le han conocido en su vida de sacerdote, de obispo y de "muy humilde e indigno servidor de los siervos del Señor". El testamento termina diciendo: "Es una gran alegría para mí renovar plenamente y con fervor mi profesión de fe católica apostólica y romana. Entre todas las formas y símbolos por los que se expresa la fe, prefiero el "Credo de la misa" sacerdotal y pontifical, que tiene una amplitud más amplia y más armoniosa como en unión con la Iglesia universal de todos los ritos, de todos los siglos, de todas las regiones: desde el "Credo in unum Deum Patrem omnipotentem", hasta el "Et vitam venturi saeculi".

"TENGO MIEDO POR MIS HIJOS

Ciudad del Vaticano. — Tengo miedo por mis hijos. Temo que se vean arrastrados a una nueva guerra".

Estas palabras fueron pronunciadas por S. S. Juan XXIII poco antes de su muerte, según el testimonio ofrecido por una alta personalidad eclesiástica.

Nuestros teléfonos: 1280 y 2015

Los paisajes de Santa Teresa

Por José A. VACA DE OSMA
Gobernador civil de Avila

POCOS paisajes urbanos en España tienen para mí más significación, profundidad y claro misterio que la ribera del Arlanzón a su paso gentil y señorial por las calles de Burgos, como quien dice.

Lo de claro misterio no es contradicción: misterio, por la sorpresa de encontrarse, de pronto, en plena cabeza de Castilla, con la estampa tal vez más acabada y sugerente de ciudad francesa, limpia imagen de lo que es Europa, a orillas del Adour, del Gerona o del Loire. Misterio, porque hasta llegar a esos paseos del Espolón y de la Isla (1), hemos ido recorriendo las tierras doradas y rojizas —según el sol domine o se retire— de Gumiel de Hizán, de Aranda, de Lerma. Sólo, de vez en cuando, la mancha verde de una alameda, el agua escasa y cristalina donde abrevaron un día los caballos guerrilleros de Juan Martín, el de Castrillo o de Jerónimo, el de Villoviado, Empecinado y cura con nostalgia de Cid en sus mismos paisajes.

Y por la primavera, el verde de los trigales, juego abstracto de la Naturaleza con el pardo rojizo del barbecho.

Misterio, si bajamos de la Somosierra; pero misterio también si seguimos la ruta leonesa, desde tierras de Valladolid, con un horizonte cereal cortado sólo por esas maseras calizas, inverosímiles, que parecen dejadas de la mano de Dios y que son como altares para el continuo sacrificio cruento de Castilla. ¡Lástima de horroroso monumento, que es atentado más que homenaje, en el Cerro de San Cristóbal, al más joven, reciente y campesino caudillo, que para más castellano lleva ya un condado en su estirpe!

Mas ese Burgos, que es como Bourges, un Tours, un Poitiers o un Orleans, salvando ciertos matices, es un misterio claro. Es, sencillamente el símbolo de nuestra europeidad, que espera el camino; camino de Santiago, de Sahagún o de León, romántico o gótico, sobre todo gótico, catolicismo de plata en la Catedral o en las Huelgas, árboles y jardines, cultura et cura.

De una geografía de estepa o de pan llevar a la gozosa fruición húmeda y vegetal, orfebrería de piedra, cantando el parentesco imperial de Alfonso VIII con Carlomagno, del caballero Roldán con el caballero Rodrigo Díaz.

Pero Teresa, ¿dónde está Teresa, la Santa de Avila? No, no se ha olvidado, no se ha quedado fundando por el camino. Ha llegado a Burgos. Es para mí la máxima concesión que hizo la Santa al placer humano y limpio; es, tal vez, porque el fin ya está próximo, la claudicación única y última de su espíritu ante su naturaleza. No lo dejó escrito, pero hay pruebas, pruebas de intuición y de amor, más fuerte que ninguna (2).

Burgos es la última fundación personal, la última etapa, el norte de la Santa, porque más arriba no llegó su cuerpo en nuestra geografía. Ahí es donde encuentro el símbolo más claro del sacrificio constante que fue la vida fundadora de la Santa andariega.

La España verde, fresca, jugosa y en cierto modo más europea, empieza a definirse a partir de una línea que va de León a Burgos, de Burgos a través de la Rioja, asciende hasta Navarra; de allí sigue, no mucho más abajo de los Pirineos, los valles de Huesca y Lérida, para alcanzar el mar el Barcelona. Dentro quedan Galicia, las Asturias de Oviedo y de Santillana, el norte de las tierras castellano-leonesas, las Merindades montañosas de Trasmiera, la entrañable tierra vasca, ese asombro de múltiple belleza que es Gerona...

¿Os dais cuenta de que Teresa nunca visitó esas tierras, nunca fundó personalmente en esas ciudades de catolicismo bien arraigado, de más amable vida y de más abundantes caudales, por lo general? ¿Os dais cuenta de que ni menciona los nombres en sus obras?

Pero no es sólo esto: España tiene otras regiones muy distintas a las citadas con el encanto y la tentación frutal, agrícola y de agua fecunda en las costas levantinas. Tampoco va allí Teresa. Apenas se insinúa alguna leve cita... Más aún, Aragón queda fuera de su itinerario. No digamos las islas o la costa sensual del Sur, o las vegas cálidas y los arabescos goces de la Alhambra... ¿Vió Teresa el mar alguna vez? Podría casi asegurar que no.

Hay, pues, una voluntaria dirección en su andadura, que llena de felicidad su alma enamorada de la suprema fuente de todo bien, pero que mortifica su naturaleza.

Los límites de un artículo no permiten seguir los caminos fundadores de la Santa abulense. ¡Buen esfuerzo me costó encerrar su vuelo en círculo estrecho en el pregón que abrió en Avila este año la conmemoración del IV Centenario de la Reforma Carmelitana! (3). Por ahí anda impreso, y cuatro o cinco páginas apenas señalan unas etapas, tratando de simbolizar en cada una los matices maravillosos del contacto de Teresa con los campos castellanos y andaluces, con las tentaciones vencidas sin combate (no era preciso para ella) de los Palacios de Toledo, de Sevilla, de Madrid, de Pastrana, de Salamanca...; la fuerza de atracción de su castillo, de sus moradas de Avila; la santa atracción de sus fundaciones de Beas, de Duruelo, de Altomira, de Alcalá... Teresa recorre la España árida, la España más difícil, más pobre, más necesitada del fértil milagro de su sandalia. No es su gusto: es su misión. «Ella ama los paisajes umbrosos, se deleita con los sotos frescos y con las alamedas húmedas (¡el agua, el agua que mana por toda su obra!), con las huertas en fruto y con los jardines en flor. Pero la santidad y la fuerza de Castilla se forjaron en la tierra seca, con inviernos de hielo y veranos de fuego, donde los barbechos tienen color de sayal carmelitano y las espadas sacan chispas de la ropa» (4).

«Teresa es una mujer que ama la belleza y la prefiere, sin demérito para las criaturas que no la poseen en abundancia. Por eso se deleita, sí, en los sotos y en las fuentes; por eso busca para sus imágenes literarias el oro y el diamante, el agua y el espejo, el río y los alcores...» (5).

Sí, amigos; creo que he encontrado la razón del itinerario y del paisaje de fondo en la andadura mortal —muerte para ella es vida— de Santa Teresa de Avila. Es bien sencillo. Teresa busca y sigue el camino de Jesucristo. Esa llanura, esos cerros pelados, ese camino polvoriento..., ¿es la España seca del XVI o es la Palestina de tiempos de Tiberio? Esos campos de vides ¿no son los que dieron la uva para el vino de las bodas de Caná? Esa pobre higuera ¿no es el sicomoro del Nuevo Testamento? Esa ladera parda de los árboles grises ¿no es el Monte de los Olivos? Teresa sufre y goza. Ni el remanso se permite del Tiberíades o del Jordán, ni del naranjo o el limonero, que algunos hay en los patios del Palacio de doña Leonor de La Cerda y de la princesa de Eboli, digo del Pretorio o del Sanhedrín...

Y aquel Monte... sí ,es el Carmelo. ¡Asombro del Gólgota en Castilla, tres cruces, la del Amado en medio, las estrellas en un firmamento negro de puro y profundo azul!

El dolor del camino, el cansancio, el polvo, la enfermedad... Cada vez más cerca, con la Cruz a cuestas. ¡Qué alegría, qué gozo espiritual! Extasis, levitación, arrobo, transverberación, ¡qué más da, si Alba de Tormes va quedando allá abajo, en ella un cuerpo que es nada, mientras el alma vuela a lo alto!

Partir, morir, no. Partir, vivir. Atrás quedan los campos tristes y un Avila que se empina sobre el granito, castillo fiel, para no perder de vista a su hija, que goza ya del divino epitalamio, que quiere soltar amarras porque «su alma apretada no puede servir bien a Dios».

Los pastores de la sierra se van para la Extremadura. Los hombres se van, cada día más, a la locura. Locura del mundo. Al menos los pastores vuelven después de llevar nuestro mensaje: «Pastores los que fuerdes—allá por las majadas del otero—si por ventura vierdes—a aquel que yo mas quiero—decidle que adolezco, peno y muero.» Id, pastores, donde querais...; id, españoles, hombres del mundo, a Oriente y a Occidente, a la democracia, al comunismo, a la guerra, a la luna o al fondo del mar en un catafalco de acero y de técnica nuclear. ¡Qué más da! Camino, camino, no hay más que uno: el de Teresa, un camino que lleva a la fuente de la Verdad y de la Vida.

(De «La Estafeta Literaria»)

(1) Un hito histórico ya, Cuartel general de Franco en la primera cruzada de Europa frente al comunismo.

(2) Si algún argumento humano cabe, habría que buscarlo en la influencia sobre la Santa del arzobispo de Burgos, don Cristóbal Vela, sobrino cardinal del padrino de Teresa, don Francisco Vela, e hijo del primer virrey del Jerú, don Blasco Núñez Vela, natural de Avila, cuyo palacio, hoy Audiencia Provincial abulense, guarda sus restos al lado del templo casa natal de la Santa. Hay que tener en cuenta además que Teresa entonces estaba muy enferma y con miedo al frío, a la nieve, al barro y a las inundaciones, que por aquellos días anegaban los caminos burgaleses. Tuvo que buscar el apoyo de don Alvaro de Mendoza, obispo de Palencia, que lo había sido de Avila, donde fue el gran protector de la reforma carmelitana en los momentos más difíciles. También ayudó mucho a convencer a la pobre enferma, ya más llama de espíritu que materia mortal, doña Catalina de Tolosa, santa viuda vasca, residente en Burgos... Pero esto es mucha historia, y vamos de camino...

(3) **Pregón del IV centenario de la reforma del Carmelo**, Avila, 1962 (discurso pronunciado por el autor de este artículo en el templo casa natal de Santa Teresa el 26 de Abril de 1962, Imprenta de la Diputación Provincial).

(4) **Pregón cit.**, pág. 17.

(5) **Pregón cit.**, pág. 32.

Carta de Madrid

Madrid.- (Crónica de «Tachín», para DIARIO DE BURGOS)

Ha llegado don José María Giménez de Llano. ¿ Que quién es ? Pues es el español meritorio del año, el abogado coruñés que ha abandonado familia, bienestar y posición social para irse a vivir a un suburbio en compañía de obreros, entre los que realiza una gran obra apostólica. El sábado, en un acto íntimo, recibirá el diploma de su nombramiento, la Medalla al Mérito Civil y un premio en metálico cuyo destino es fácil de adivinar. A un hombre así no le puede gustar en forma alguna la publicidad, pero nosotros creemos que nos hallamos obligados a divulgar su proceder y por eso lo hacemos, aunque con minimísimas esperanzas de que tenga imitadores.

PLANTAS

En la Asociación de la Prensa ha sido inaugurada la Exposición de Radiografías de plantas. La ha obtenido el doctor Gil y Gil y resulta curiosísima. El esqueleto de las plantas es bastante más bonito que el del hombre. Las radiografías expuestas afectan también a conchas y minerales. Que nosotros sepamos es la primera vez que se organiza un certamen de este tipo.

TRIBUNALES

El Tribunal Supremo ha confirmado la sentencia dictada por la Audiencia que condenó a una mujer por estafa. Pero no una estafa vulgar y corriente, no, sino una verdadera canalladita. Compró a una vendedora de los «veinte iguales», anciana y ciega, doscientos cupones. Se los pagó y lo mismo hizo durante varios días al cabo de los cuales ofreció a la viejecita pagárselos mensualmente. Así lo acordaron. Al finalizar el mes la vendedora intentó cobrar la cantidad pendiente, pero la otra le habló de su cortijo, de sus cosechas y de sus ingresos como modista, prometiéndole pagar hasta el último céntimo y así llegaron a las treinta y tantas mil pesetas. Se acabó la paciencia de la pobre anciana y denunció a la adquirente de los cupones. Fue procesada por estafa y condenada a un año y un mes de prisión. Recurrió y ahora el Supremo, como queda indicado, ha rechazado el recurso. Lo que no se nos alcanza es cómo una pobre vendedora de cupones, que suponemos liquidaría diariamente con la Organización nacional de Ciegos, puede dejar en el aire siete mil duros. Se nos hace durísimo.

FUTBOL

Copiamos de «El Alcázar»: «Jugando como nuestros representantes han jugado al fútbol en Bilbao, ya va a ser muy difícil que los campos vuelvan a llenarse. Ahora comprendemos la crisis del balompie. Ahora comprendemos que las masas prefieran otros esparcimientos. Ahora comprendemos muchas cosas: que las finanzas de los clubs hayan dejado de ser boyantes, que un partido entre eternos rivales no llene ni la mitad del graderío y que equipos de solera no puedan terminar los campos en construcción.

NOTICIAS BREVES

Aguaceros y sol y Arco Iris, claro.

—Llevamos catorce días sin timos de «la estampita». Pasmoso.

—El viudo de la vivienda subrogada no tiene derecho a continuar en el arrendamiento, según reciente sentencia.

—«No me cortaré el pelo hasta que un toro me hiera», dice que ha dicho «El Cordobés».

Se prohibe a la juventud comunista rusa contraer matrimonio religioso

Dos miembros del "Komsomol" han sido expulsados del mismo

Moscú. — Los matrimonios religiosos de los jóvenes rusos han sido formalmente proscritos en la Unión Soviética, según declara hoy el diario "Komsomolskaya Pravda".

Añade la información que los que lo hayan contraído deberán ser objeto de sanción por el partido que aprueba a este respecto la expulsión del "Komsomol" de dos jóvenes de la región de Tambov.

El periódico termina diciendo que reprocha la negligencia de las autoridades civiles al permitir que se celebren estos actos religiosos de matrimonio cuyo "acto debe ser el más bello recuerdo de la vida de la pareja.

Hay vapor de agua en la atmósfera del planeta Marte

Esto hace pensar de nuevo en la posibilidad de que allí exista vida

Pasadena (California).—Los hombres de ciencia del Instituto de Tecnología de California han anunciado que ha sido detectada la presencia de vapor de agua en Marte, hecho que hace pensar de nuevo en la posibilidad de que pueda existir vida en el planeta rojo.

HUMOR

—¿Que quiere Vd. dos millones por su ficha? Me parece demasiado caro teniendo en cuenta que lo que nos interesa de Vd. es sólo su pie derecho.

M.E.C.D. 2017