Diario de Burgos

Año LXXIII. — Núm. 22.347
Depósito legal BU - 5 - 1958

JUEVES, 30 DE MAYO DE 1963

APARTADO núm. 46

TELEFONOS
Redacción: 1280.— Administración: 2015

DOS PESETAS

Talleres Gráficos «Diario de Burgos»
EDITORIAL
Ampliados nuestros talleres con modernas máquinas automáticas admitimos grandes tiradas y trabajos para servir rápidamente
LIBROS * FOLLETOS * REVISTAS * PROPAGANDA
Y TODA CLASE DE TRABAJOS TIPOGRAFICOS
Calle Vitoria, 13 — Teléfono 2852 — Apartado 46

EL PADRE SANTO EXPERIMENTA MEJORIA DENTRO DE SU GRAVEDAD

Surge un cauteloso optimismo en el Vaticano y se estima que, salvo un fallo del corazón, el proceso de la dolencia puede ser largo

"El Mundo se estrecha en torno a Su Santidad", dice Radio Vaticano

Ciudad del Vaticano. — Su Santidad Juan XXIII, que padece un tumor estomacal y complicaciones de anemia sanguínea, ha pasado "una excelente noche", pero su estado continúa siendo crítico, según revelan hoy fuentes vaticanas.

El Pontífice "ha dormido varias horas" y recibió la Sagrada Comunión en la cama, de manos de su secretario, monseñor Loris Capovilla, el cual ofició una misa en una habitación adjunta al dormitorio papal pero con la puerta abierta.

El Padre Santo recibió después, a las ocho y media de la mañana, al Cardenal Amleto Cicognani, secretario de Estado del Vaticano, el cual le informó durante 45 minutos sobre cuestiones eclesiásticas y la preocupación existente en todo el Mundo por su salud.

"Si las cosas evolucionan como ahora —dijo una fuente semioficial a los periodistas— cabe esperar una notable mejoría."

TESTIMONIO DEL "UNICO TESTIGO"

Ciudad del Vaticano. — El periódico "Il Messaggero" publica hoy un informe del que dice ser el único testigo del estado de Su Santidad, facilitado por un Prelado cuyo nombre no se cita y que visitó ayer al Santo Padre:

"Se encuentra —dice el informe— extremadamente pálido, como si solamente le quedasen unas cuantas gotas de sangre en sus venas. Su cara muestra señales de cansancio, pero la lucidez de sus ojos supone un fuerte contraste. Su inteligencia se mantiene despierta y habla lentamente y con gran esfuerzo". — Efe.

INFORMES CONTRADICTORIOS

Ciudad del Vaticano. — A falta de comunicado oficial sobre la salud del Padre Santo en las primeras horas de hoy, en los círculos vaticano se facilitan informes contradictorios a este respecto.

Unos dicen que Su Santidad ha pasado "una excelente noche" en tanto que otros aseguran que la noche ha sido "muy mala" y que ha reaccionado débilmente a las transfusiones de sangre practicadas.

Estos últimos informantes añaden que el Dr. Piero Mazzoni y otros médicos se han alternado junto a la cámara del Pontífice durante la noche. Un Prelado allegado al Santo Padre es también pesimista.

"Continúa la hemorragia interna —dijo— y aunque lentamente la situación puede ser considerada como grave".

RECIBE A UN SOBRINO

Ciudad del Vaticano. — Su Santidad Juan XXIII ha recibido esta mañana la visita de uno de sus sobrinos, monseñor Giovanni Roncalli, llegado desde la pe-

(Pasa a quinta página)

Audiencia del Jefe del Estado

Madrid. — Su Excelencia el Jefe del Estado ha recibido en el Palacio de El Pardo, al ministro alemán de la Vivienda, Herr Paul Lucke, que iba acompañado de su colega español, Sr. Sánchez Arjona, y el embajador alemán. En la foto, un momento de la audiencia.
(Foto Europa Press)

Firma de un importante convenio comercial y financiero hispano-argentino, en Madrid

Resuelve todos los problemas pendientes e incluye una notable ayuda económica al Gobierno de aquella nación hermana

«La amistad de España y Marruecos es auténticamente real», dice el ministro Sr. Butaleb al regreso a su país

Madrid. — La Oficina de Información Diplomática del Ministerio de Asuntos Exteriores ha hecho pública la siguiente nota:

En el día de hoy, con la rúbrica de un convenio comercial y un protocolo de liquidación, han finalizado las conversaciones que venían celebrándose en términos de la mayor cordialidad entre las delegaciones comerciales de España y de la República Argentina. Los textos suscritos, que serán sometidos a la aprobación de ambos Gobiernos dejan sin efecto los instrumentos vigentes hasta la fecha en el orden comercial y financiero y dan una solución integral definitiva a los problemas que en esos aspectos se hallaban pendientes. En el futuro, las relaciones comerciales entre ambos países se desarrollarán dentro del sistema de multilateralismo, previéndose una intensificación del intercambio a niveles muy superiores a los conseguidos en los últimos años.

En el orden financiero se ha convenido que España anticipara el pago de los créditos en favor de la República Argentina, abonando la mayor parte de ellos en dólares de libre disponibilidad. A la vez, el Instituto Español de Moneda Extranjera establecerá un depósito a plazo de diez millones de dólares a nombre del Banco Central de la República Argentina, reafirmando así la estrecha y tradicional colaboración financiera entre ambos países.—Madrid 29 de Mayo de 1963.

BUTALEB REGRESA A TANGER

Madrid. — El ministro de Información, Juventud y Deportes de Marruecos, señor Butaleb, ha emprendido viaje en avión para Tánger acompañado de las personalidades de su séquito.

En el aeropuerto fue despedido por los ministros españoles del Aire e Información y Turismo.

A través de los micrófonos de "Radio Nacional" el señor Butaleb hizo unas declaraciones a los representantes de la Prensa.

"El viaje —dijo— ha sido muy agradable y el programa que me ha ofrecido mi colega español ha resultado muy instructivo. Me ha permitido establecer contacto con los responsables del Gobierno español y con el Jefe del Estado, Generalísimo Franco. Me voy optimista y confiado porque la amistad hispano-marroquí no es una ficción, sino auténticamente real. Durante la visita tuve cambio de impresiones con mi gran amigo el capitán general Muñoz Grandes. Estoy convencido de que tanto el Gobierno español como el marroquí desean la normalización total de Marruecos. Yo creo que los responsables están convencidos de que esa normalización es una necesidad".

Terminó insistiendo en el optimismo que llevaba después de su visita a Madrid y subrayó la importancia que en el mundo civilizado tienen y han de tener España y Marruecos.

EN MINISTRO ALEMAN DE LA VIVIENDA, EN SEVILLA

Sevilla. — El ministro de la Vivienda de la República Federal Alemana, Dr. Luecke y su colega español, señor Martínez Sánchez Arjona, acompañados de sus respectivas esposas, llegaron en avión procedente de Madrid. En el mismo aparato viajaron los directores generales de los dos Departamentos y otras personalidades.

Los ministros, sus esposas y respectivos séquitos visitaron la Catedral y los Reales Alcázares. Después efectuaron otras visitas.

CLAUSURA

Jaén. — El ministro secretario general del Movimiento y delegado nacional de Sindicatos, señor Solís, ha clausurado el pleno del segundo Consejo Económico Sindical Provincial.

Mas tarde el señor Solís se trasladó a la Casa Sindical para inau-

(Pasa a quinta página)

Franco se interesa constantemente por la salud de S. S. Juan XXIII

Mensaje del ministro de Asuntos Exteriores al Cardenal Cicognani

Testimonio de condolencia al presidente portugués por la catástrofe de Lisboa

Madrid. — El ministro de Asuntos Exteriores español, señor Castiella, ha enviado en nombre de S. E. el Jefe del Estado el siguiente telegrama al secretario de Estado del Vaticano:

"Eminentísimo señor Cardenal Amleto Cicognani, secretario de Estado. Ciudad del Vaticano.—S. E. el Jefe del Estado al interesarse constantemente por la salud del Santo Padre me encarga que le haga llegar, por mediación de vuestra eminencia, el testimonio de su filial devoción y los más fervientes votos por su restablecimiento. Uniéndome a estos sentimientos, beso devotamente su sagrada púrpura".

TELEGRAMA AL PRESIDENTE PORTUGUES

Madrid. — S. E. el Jefe del Estado ha enviado al presidente de Portugal el siguiente telegrama:

"Almirante Américo Thomaz.—Presidente de la República portuguesa.—La desgracia que ha sufrido la ciudad de Lisboa conmueve profundamente a todos los españoles. En su nombre y en el mío propio ruégole acepte la expresión de mi condolencia más sincera.—Francisco Franco.—Jefe del Estado español".

Destitución de un mariscal un general y un coronel rusos

Se les acusa de proteger al espía Oleg Penkovsky

Estados Unidos ha propuesto nuevamente a la URSS un acuerdo sobre suspensión de pruebas nucleares en la atmósfera

Moscú.—El mariscal ruso de Artillería Sergei Varenstov, ha sido destituído de su cargo en el ejército soviético bajo la acusación de haber protegido al espía Oleg Penkovsky, según revela el diario gubernamental "Izvestia".

El diario añade que otros dos oficiales soviéticos —el general Poznovny y el coronel Buzinov—, han sido también castigados por haber mostrado a Penkovsky secretos militares.

La revelación de "Izvestia" constituye la primera manifestación oficial sobre las sanciones impuestas a los altos jefes militares que se hallaban en conexión con Oleg Penkovsky, recientemente condenado a muerte por sus actividades de espionaje en el territorio ruso.

EL REY DE SUECIA, EN PARIS

París.—El Rey Gustavo Adolfo VI de Suecia ha continuado sus visitas durante la segunda jornada de la visita oficial que efectua a Francia.

El monarca nórdico visitó la Ciudad Universitaria y unos laboratorios de investigación para, posteriormente, regresar a París y almorzar en la cancillería con el ministro de Negocios Extranjeros de Francia.

TRANSFORMACION

París.—El Consejo Nacional de la Resistencia (CNR) de la OAS será transformado en una nueva organización llamada "Consejo Nacional de la Revolución", anuncia la propaganda subversiva de la organización secreta derechista.

REVELACION DE RUSK

Washington.—En una conferencia de Prensa que ha celebrado, el secretario de Estado norteamericano, Dean Rusk, ha revelado que los Estados Unidos han propuesto de nuevo a la Unión Soviética que se llegue a un acuerdo sobre prohibición de pruebas nucleares en la atmósfera.

Refiriéndose a una petición formulada en este sentido por 34 senadores, Rusk manifestó que el pasado día 18 del actual propuso de nuevo la cuestión al embajador soviético, sin que recibiera ninguna indicación por parte de éste de que Rusia está dispuesta a aceptar la idea de una prohibición, siquiera parcial, de las pruebas en la atmósfera.

El secretario de Estado ha sugerido la posibilidad de que los rusos tengan el propósito de realizar nuevas pruebas.

FRACASO TRAS FRACASO

Ginebra.—En la conferencia del desarme se ha arrinconado la cuestión vital de los vehículos portadores de ingenios nucleares en un completo fracaso de todos los esfuerzos hechos hasta ahora para conseguir progresos en éste, que es uno de los principales obstáculos del desarme.

El representante soviético, Tsarapkin, accedió de palabra y en principio a la sugerencia occidental de que toda la cuestión quedase en manos de los co-presidentes para que en reunión privada sea abordada por ellos.

No obstante, un delegado occidental dijo que sería improbable que ambos consiguieran más de lo que ha hecho la conferencia en pleno.

Rusia ha pedido la eliminación de esta clase de vehículos en la primera fase del desarme y Occidente se ha mostrado partidario de que se haga una reducción progresiva de los mismos durante las tres fases previstas para el desarme. La Unión Soviética acusa a Occidente de pretender mantener intacta su máquina bélica a través de todo el proceso del desarme.

La conferencia trata ahora sobre la cuestión de arsenales atómicos y sobre una propuesta norteamericana para suspender la producción de ma-

cleares por países que no las poseen.

El británico, Godber, declaró hoy en la reunión que con sólo el diez por ciento de las presentes existencias de armas atómicas "sería más que suficiente para reducir a cenizas las más importantes ciudades del Mundo".

Pareja feliz

Atenas. — Pese a los disturbios que actualmente se registran en Atenas, provocados por elementos izquierdistas contra el Gobierno, el Príncipe heredero Constantino y su prometida, la Princesa Ana María de Dinamarca, pasean por las calles de la capital confundidos con los peatones y como unos ciudadanos corrientes. En la foto la feliz pareja principesca espera a que el semáforo cambie a verde para poder cruzar la calle. — (Foto Europa Press)

El presidente Kennedy ha cumplido 46 años

Washington.—El presidente Kennedy cumple hoy 46 años de edad.

La única celebración será una cena a bordo del yate de la Marina norteamericana "Sequoia", con el que realizarán un crucero por el río Potomac acompañado de su esposa y 25 parientes y amigos.

Comentario sobre el problema de la nacionalización de la energía eléctrica

Es publicado en una revista del INI

Madrid.—El número 33 de los «Cuadernos de Documentación» que edita el Centro de Estudios Económicos y Sociales del Instituto Nacional de Industria, está dedicado a la nacionalización de la energía eléctrica en Italia.

«Italia —se dice en la introducción— viene a ser el quinto país de Europa occidental, con Inglaterra, los Países Bajos, Francia y Austria, en el que la totalidad de la producción de energía eléctrica pasa a integrarse en el sector público». Todos estos hechos demuestran —se añade más adelante— «una tendencia creciente del Estado a intervenir en el sector eléctrico, tendencia derivada de su consideración de servicio público fundamental y que parece agudizarse con el desarrollo de la energía nuclear.

«Por tanto, —sigue diciendo la nota preliminar— se plantea un problema de estructura de todo el aparato de producción y de distribución de la energía eléctrica; solamente un aparato productor y distribuidor en manos del Estado o del adecuado Ente público que tenga por fin la consecución de fines públicos y no la de beneficios empresariales, puede permitir alcanzar las finalidades de desarrollo económico y de progreso social.—Cifra.

Comenzaron ayer en Mallorca los actos del 250 aniversario del nacimiento de Fr. Junípero

Asisten destacadas personalidades de la vida pública de California

Palma de Mallorca.—Se han iniciado las fiestas conmemorativas del 250 aniversario del nacimiento de Fray Junípero Serra, el franciscano mallorquín colonizador y evangelizador de California.

A media tarde llegaron, en avión, procedentes de Madrid y de los Estados Unidos, las personalidades californianas invitadas de honor por el Gobierno español, tales como el presidente del Tribunal Supremo de los Estados Unidos, Earl Warren; el vicegobernador del Estado de California, Gleen Anderson; el alcalde de Carmel, señor Whittlesey; el de San Francisco, George Cristophe y su adjunto James Leo Halley; el obispo auxiliar de San Francisco, monseñor Guilloyle; el representante del Cardenal arzobispo de Los Angeles, monseñor O'Fraherty; el presidente de la misión de Santa Bárbara, Padre Nohol y el postulador de la causa de beatificación de Fray Junípero Serra, Padre Carioli, así como otras personalidades californianas y españolas, entre ellas numerosos enviados especiales de periódicos y agencias españolas y extranjeras. El alcalde de Los Angeles, Samuel W. Yorty, hacía varios días que había llegado a Mallorca.

El acto inaugural de las fiestas juniperianas se celebró en la Lonja del Mar de Palma de Mallorca, donde ha sido ofrecida a los distinguidos invitados de honor una brillante recepción por la Diputación.

Se procedió luego a la inauguración bibliográfica y documental relacionada con el evangelizador de California, en la que figuran, codices de gran valor procedentes de la Biblioteca Nacional, Real Academia de la Historia y Museos Naval y de América, así como una campana de las que situó Fray Junipero Serra en el camino real a California, donada por Mr. George H. Whitney, de Upland (California) y que será después depositada en Petra. La exposición tiene un alto valor histórico y educativo de la gesta del fraile mallorquín, y ha sido muy elogiada por las ilustres personalidades norteamericanas.

El nombre del ministro de Información y Turismo de España abrió el acto el director general de Información.

A continuación el presidente de la Diputación de Baleares, pronunció unas palabras.

Le contestó el alcalde de Los Angeles quien habló en español y en inglés.

Como epílogo de este acto inaugural, que resultó brillantísimo, se sirvió un vino en el Museo Marítimo.

Colaboran al esplendor de estas fiestas juniperianas, la actuación de los Festivales de España, que ofrecerán un selecto programa de representaciones teatrales, musicales y artísticas y la exposición dedicada a los pintores extranjeros en España.

ORANDO POR EL PAPA

Roma.—Ante la puerta principal de la Basílica de San Pedro, en la Ciudad del Vaticano, ha sido obtenida esta impresionante fotografía. Una anciana llegada desde una lejana localidad del Sur de Italia, ora de rodillas sobre el duro

En la basílica del Valle de los Caídos podrán celebrarse funciones religiosas conforme al rito mozárabe

Pío XII repetía, a menudo, versos religiosos de Lope de Vega

Santa Cruz del Valle de los Caídos (Madrid). — Su Santidad el Papa ha concedido que en esta basílica, en algunas festividades anuales y en ocasión de asambleas religiosas, civiles o culturales, puedan celebrarse las funciones sagradas conforme al antiguo rito mozárabe. — Cifra.

MISA CON MOTIVO DE LA FESTIVIDAD DE SAN FERNANDO

ción en la basílica romana de Santa María la Mayor, de una misa de pontifical con motivo de la fiesta de San Fernando de España.

La misa de pontifical se celebrará a tenor del concordato existen entre el Vaticano y España.

EN EL CENTENARIO DE LOPE DE VEGA

Ciudad del Vaticano. — El diario vaticano "L'Osservatore Romano"

pe de Vega, con motivo del cuarto centenario de su nacimiento.

Andrea Rigoni cita la confesión del sacerdote comediógrafo que comienza con los versos:

"Cuando en mis manos
Rey Eterno, os miro"

Y señala: "Me dijo un ilustre español, a quien Pío XII concedía muy a menudo audiencias, que el Santo Padre hablaba frecuentemente de Lope de Vega y con su me-

Partidario de la reanudación de relaciones entre Méjico y España

Se trata de un propuesto candidato a la presidencia de la república azteca

Méjico.—Salvador Nava Martínez, propuesto por la "Unión Nacional Sinarquista", como candidato de la oposición para la presidencia en las elecciones de 1964, es partidario de la reanudación de relaciones diplomáticas con España y con el Vaticano, informa hoy el diario "La Prensa".

Nava ha recomendado que se rompan las relaciones con el Gobierno cubano y también ha encomiado la campaña de paz mundial desarrollada por el presidente actual López Mateos, añade el diario.

M.E.C.D. 2017

Ayer

RECIENTEMENTE, han sido colocados en los principales paseos de la ciudad unos recipientes para que en ellos se depositen los papeles u objetos que venían siendo arrojados al suelo por doquier.

La medida, en cuanto significa preocupación por una labor de policía urbana imprescindible en toda ciudad moderna, nos parece acertada. Y ello atendiendo a razones cuya enumeración resultaría obvia. Mas requiere, por otra parte, como recordaba el bando dictado por la Alcaldía, con tal motivo, una psicosis colectiva de cumplimiento estricto de medidas y normas que, como las comentadas, de nada sirven si no encuentran el eco adecuado en las gentes.

Recientes están, como subrayamos en su día, los destrozos causados por personas de mentalidad menguada y de instintos destructores en algunos de los focos de la reciente instalación de alumbrado en el paseo de «El Espoloncillo», así como en varias de las columnas de idéntico servicio en la calle de la Merced. Y, por ello, a nadie puede sorprender el que la Alcaldía creyera conveniente la publicación del aludido bando, poco después de haber dictado otro en relación con el debido respeto a los jardines remozados.

Nosotros estimamos, sin embargo, que lo más eficaz es castigar con dureza, uniendo a la inexorabilidad de la sanción la divulgación de ésta, con toda clase de pormenores y detalles respecto al culpable de esos u otros excesos similares. Porque si la cantidad que importe la multa resulta ya un freno sensible para los desaprensivos culpables, no cabe duda que quizá sea mucho más importante la divulgación de sus nombres y demás circunstancias personales, lo cual, cuando menos, producirá el saludable efecto de que quien pretenda cometer una acción tan reprobable sepa que no sólo sufrirá las consecuencias pecuniarias sino que su incivil proceder será puesto en evidencia conforme merecen cuantos olvidan las más elementales normas de convivencia, de ciudadanía y de comportamiento con los demás y con los elementos ornamentales o de servicio para la ciudad.

Somos, por lo demás, comprensivos. Pero así como, por eso mismo, cuando se trata de un accidente fortuito sería absurdo que quien lo padece pagara consecuencias derivadas de tal hecho, en forma de sanción, cuando, por el contrario, el daño es voluntario —como en los anteriormente citados y otros similares— toda energía nos parecerá corta, toda sanción la estimaremos justa...—B. I.

Actualidad burgalesa

NOTICIAS

MOVIMIENTO DEMOGRAFICO. Durante el día de ayer se verificaron en el Registro Civil las siguientes inscripciones:

Nacimientos. — Francisco Arranz y Jaramillo, Francisco Javier Ramos y Moreno, Pedro Palacín y Urbaneja y María Azucena Peña y Lara.

Matrimonios. — Don Aurelio Hernando y Alonso con doña María Teresa Muñoz y García, hoy a las doce en Nuestra Señora del Carmen; don José María Antolín y Moreno con doña Margarita Varona y Rodríguez, hoy a las doce en San Lorenzo; don José Alonso y Mateos con doña Felisa Corral y Bravo hoy a las doce y media en San Cosme y San Damián.

BOLETIN METEOROLOGICO comprensivo de los datos recogidos ayer en el Observatorio del Instituto de Enseñanza Media:

Barómetro.—A las ocho de la mañana, 689,1; a las dos de la tarde, 688,2; a las siete de la tarde, 687,1.

Temperatura ambiente. —Máxima, 19,2 grados a las 16 horas; mínima, 7,8 grados a las 6 horas.

Dirección y velocidad del viento. A las ocho de la mañana, NE—18 kilómetros; a las dos de la tarde, E—10,8 kilómetros; a las siete de la tarde, E—18 kilómetros.

Recorrido, 585 kilómetros.

Humedad, 58 por 100.

GAFAS SOL

Gafas graduadas para sol
Ultimas novedades

OPTICA INTERNACIONAL

Guillermo Frühbeck
Espolón, 30

CONCURSO.—En virtud de concurso se destina al Centro de Telecomunicación de Burgos al portero de Ministerios civiles, Antolín Martínez Lomas.

SEAT 1400

COMPRO BUEN ESTADO
B o A — Electra Diesel
Vitoria, 55 — Teléfono 2291

FARMACIAS DE GUARDIA — Hoy prestarán servicio de guardia, las farmacias de los señores siguientes:

Castellanos, Espolón, 22; Lastra, Molinillo, 24 y Del Alamo, Avenida del Cid, 43.

NOVEDADES
EN MODELOS Y COLORES
GAFAS SOL
IZAMIL
LAIN CALVO 28

EL CUPON PRO-CIEGOS. — En el sorteo celebrado en el día de ayer, resultó premiado con 250 pesetas el número 962, y con 25 pesetas todos los números terminados en 62.

RAMSAY - IDIOMAS
¡¡ENSEÑA!!
3 VECES MEJOR Y VECES MAS RAPIDO
PROFESORES NATIVOS
CURSOS DE VERANO
Sanjurjo, 9, 2.º

LETRAS DE LUTO. — En el día de ayer falleció en nuestra ciudad la señora doña Dominga Lozano Manzano, que recibió los Santos Sacramentos.

Descanse en paz el alma de la finada y reciban su esposo don Saturnino Cuevas Hortigüela, hijos José Luis, Mariano, Carmen y demás familia nuestro más sentido pésame.

ATENCION, AGRICULTORES

Compro a toda pila patata de consumo, precio a convernir entre ambas partes.
Calle Villarcayo, 12 y 14
Teléfono, 5071

El DR. LOPEZ SAIZ ha trasladado su consulta de Enfermedades mentales y nerviosas a Plaza Santo Domingo de Guzmán, 8, 1.º

Ajustador, torneros y pinche

14 años, se necesitan
Rótulas Ansa
Pisones, Km. 1. — Registro Oficina Colocación núm. 169

¡CUIDADO!
Proteja sus ojos con
GAFAS CIENTIFICAS DE
OPTICA NACIONAL
Espolón, 1

D. Felipe Marcos, nombrado secretario general del Gobierno civil en La Coruña

Según nuestras noticias ha sido nombrado secretario general del Gobierno civil de La Coruña don Felipe Marcos Nieto, letrado jefe de la Sección de Gobierno y Régimen Interior del Gobierno civil de Burgos y vicesecretario de Ordenación Económica.

Recientemente el señor Marcos asistió a un curso de funcionarios diplomados en Alcalá de Henares.

Damos nuestra más cordial enhorabuena al nuevo secretario general del Gobierno civil de La Coruña, estimado amigo nuestro.

Monasterio Convento de Las Huelgas Reales

Con motivo de una ceremonia privada de la Comunidad, mañana viernes, día 31 se suspenden las visitas desde las 13 a 14 horas.

Fallo del tercer concurso infantil de dibujo

Reunido el jurado designado por la Delegación de Juventudes para calificar los dibujos realizados por los escolares participantes en el concurso infantil de dibujo celebrado el pasado lunes y después de examinar detenidamente todos los trabajos presentados, en número superior a 150, se acordó emitir el siguiente fallo:

Dada la circunstancia de que todos los participantes pertenecían a una sola categoría (infantil) se acordó distribuir las cantidades de los premios para ambas categorías en cinco únicos premios en la forma siguiente:

Primero, 250 pesetas a Eugenio Villaverde Bermejo de la OJE; segundo, 200 pesetas a José Luis Ocio Gómez de la OJE; tercero, 150 pesetas a Jesús María Arribas del Liceo Castilla; cuarto, 100 pesetas a Ricardo González García, del Taller Escuela Sindical y quinto, 75 pesetas a Agustín López Mediavilla, independiente.

El premio especial establecido en las bases para distinguir al Centro escolar que presentara mayor número de participantes y demostrara un mayor afán de colaboración ha sido otorgado al Grupo Escolar Generalísimo Franco.

Todos los concursantes premiados deberán presentarse en la Delegación provincial de Juventudes, Santander núm. 2-1.º, con el fin de recoger los premios.

BURGOS HACE 30 AÑOS

Del DIARIO DE BURGOS correspondiente al martes 30 de Mayo de 1933

EN el partido de fútbol jugado el domingo en Laserna entre el Burgos F. C. y el reserva del Deportivo Alavés, venció éste por 5-0. Después hubo dos combates de boseo. En el primero, Ricardo Miñón, de Burgos, venció por k. o. a Teodoro Arribas de Valladolid y en el segundo, el campeón de Logroño, Gregorio Benito, derrotó por descalificación a Victoriano Benito, finalista del Cinturón de Madrid, celebrado en Price.

EN el velódromo del Club Ciclista se celebró el domingo una interesante reunión. En la carrera infantil venció Braulio Hernando, seguido de Plácido Ibeas. En la de mayores triunfó Clemente Díez, seguido de Fermín Pérez.

CON motivo de la festividad de San Fernando, el Cuerpo de bomberos asistió esta mañana en la capilla del Hospital de San Juan, a una misa celebrada por el eterno descanso del alma de los compañeros fallecidos. Los bomberos (excepto el retén de servicio) han pasado el día en el campo.

LA temperatura máxima de hoy fue de 20,0 a la sombra y la mínima de 5,0.

Resumen informativo de Centros y organismos oficiales

Delegación de Hacienda

ORDENES DE PAGO.—Indice de las órdenes de pago y demás documentos remitidos a esta Delegación por la Ordenación de Pagos de la Dirección General del Tesoro, Deuda Pública y Clases Pasivas:

Mercedes Sáinz Molla, Félix Gómez García, Félix Sierra Muriel, Quirico Sáez González, Victoriano Alegre Sáiz, Luis Sinde Duran, Manuela García Faya, Pilar González Alonso, Matilde del Cura García, Ladislao Ortega Fuentes, Jaime Díez Román, Ceferina de la Fuente Guerra y Teresa González del Pozo

Delegación Provincial de Abastecimientos

PRECIO DE VENTA DE CARNE.—Precios máximos de venta al público que regirán en esta provincia para las carnes refrigeradas y congeladas de vacuno y porcino de importación durante el próximo mes de Junio, son los siguientes:

Carne refrigerada de vacuno de importación. — Carne de primera clase, 67,20 pesetas kilo; de segunda, 42,20; de tercera, 20,20; sebo, 6,20; hueso blanco, 6,20 y hueso negro, 1.

Carne congelada de vacuno de importación. — Carne de primera, 55 pesetas kilo; de segunda, 36 y de tercera, 24.

Carne congelada de porcino de importación. — Magro de jamón, 71,60 pesetas kilo; magro de paleta, 71,60; chuletas, 65,60; pestorejo, 48,60; lardeo, 48,80; panceta, 35,60; costillas, 29,60; tocino, 25,60; muñones, 15,60; patas, 15,60; huesos de espinazo, 3,60 y huesos, 2,60.

Información militar

DESTINOS. — A la Jefatura de Farmacia, de la sexta región militar, al capitán farmacéutico don Jesús Santos Merino.

Jefatura Agronómica

PLAGAS DEL CAMPO. — Días pasados han aparecido en el término municipal de Villasilos, algunos focos de "garrapatillo" (aelia rostrata), plaga que ataca a los cultivos de cereales.

Se han tomado las medidas oportunas para la extinción de la citada plaga en sus comienzos y en las visitas de inspección se ha podido comprobar la efectividad del tratamiento realizado.

Ante la eventualidad de que aparezca el citado insecto en otros términos municipales de la provincia y señaladamente en la parte Suroeste del partido de Castrojeriz, donde la citada plaga es endémica, se encarece a los jefes de Hermandades y agricultores en general, que extremen la vigilancia y comuniquen inmediatamente a esta Jefatura la presencia del "garrapatillo", por si la extensión de la plaga hiciese necesario organizar una campaña fitosanitaria de tipo general.

Al mismo tiempo se hace ver a los interesados, que inmediatamente que observen algún pequeño foco de la plaga a que nos referimos, deben tratarlo con toda urgencia para evitar su propagación.

El medio de lucha aconsejable es el espolvoreo de productos insecticidas a base de HCH con una riqueza mínima del 15 por 100 o productos compuestos de HCH o Lindane y DDT.

Deberán vigilarse con mayor esmero las siembras de cereales en las proximidades de lindes o arroyos, donde haya maleza, pues son los sitios en que acostumbra el "garrapatillo".

Audiencia Territorial

SEÑALAMIENTOS PARA HOY. (Sala de lo Civil.—Pleito de mayor cuantía procedente del Juzgado número dos de Santander seguido por doña Angela Pombo Escalante con doña María Cabrero Pombo.

Interdicto procedente del Juzgado de Nájera seguido por doña Tomasa López Mombillo con don Ramón García Moreno.

Incidente procedente del Juzgado de Briviesca seguido por don Pedro González Amigo con don Julián González Gómez.

Audiencia provincial.—Juicio oral procedente del Juzgado número dos de la capital contra J. U. por el delito de hurto.

Otro procedente del Juzgado de Villarcayo contra G. A. O. por el delito de imprudencia.

Otro procedente del Juzgado de Roa contra F. B. C. por el delito de imprudencia.

GUIA DEL ESPECTADOR

COLISEO.— "Mentirosa" (3) y "La trampa" (3).

AVENIDA. — "Tumba de Acero" (2) y "El Rey y yo" (2).

CORDON. — «Buenos días, tristeza» (4).

CALATRAVAS. — «Terror en la noche» (s. c.)

ASTORIA.— "Más allá del amor" (s. c.) y "Yo soy el padre y la madre" (3).

REX. — "CENIZAS DE ODIO" (S. C.) y "Cabo de hornos" (3).

GOYA.—«Hipnosis» (s. c.)

CONSULADO.— "Marcha o muere" (3).

EN MIRANDA

MECISA. — "Promesa rota" (3).

APOLO. — "Un muerto recalcitrante" (2).

AVENIDA. — "La máscara de la muerte" (s. c.).

CINEMA. — "Río bravo" (3).

DESEO HABITACION

dos camas, mes Julio-Agosto. Escribir a ALAS núm. 3891. Apartado 1. 264. — BILBAO.

Taquimecanógrafa

preferible conociendo el idioma inglés, edad 20 a 30 años, necesitamos. Informes: Oficinas PLASTIMETAL. Avenida del Cid Campeador, 70. Burgos.

(Registrada Oficina de Colocación núm. 165)

LABORATORIO DE GUIPUZCOA

Precisa en Burgos y provincia distribuidores para la venta de productos en peluquerías de señora y droguerías. Escribir a Alas número 695, Loyola, 1, San Sebastián.

VIDA RELIGIOSA

SANTORAL

SANTOS DE HOY:

Ss. Fernando III reg., Felix I, p., Gabino, mr., Anastasio, ob., Juana de Arco, vg., Basilio, cfr.

Misa, con rito de tercera clase y color blanco, de San Fernando, segunda oración de San Félix, tercera Et famulos.

SANTOS DE MAÑANA

Santa María Reina. Ss. Petronila, vg., Crescenciano, mr.

Misa, con rito de segunda clase y color blanco, de Santa María Reina, segunda oración de Santa Petronila, tercera pro infirmo, cuarta Et famulos.

CULTOS

SANTA AGUEDA. — La Asociación de Nuestra Señora de Fátima celebrará mañana a las siete menos cuarto en punto de la mañana, la acostumbrada procesión de la Aurora, por las calles de la feligresía, cuyo acto se ofrecerá por la salud de S. S. Juan XXIII y por el Concilio. De regreso a la parroquia, habrá misa rezada y ejercicio del mes de Mayo.

Se ruega la asistencia de todos los miembros de la Asociación, feligreses y público en general.

SAN PEDRO DE LA FUENTE. — Cultos mensuales de la Asociación de la Virgen Nuestra Señora de los Dolores. Mañana, a las ocho, misa rezada y comunión general. Por la tarde a las siete y media, rosario, corona y salve cantada.

Adoración Nocturna del Hogar

Mañana en la iglesia de San Cosme y San Damián se celebrará una Hora Santa dirigida por el M. I. Sr. don Isidoro Díaz Murugarren, como preparación de las Bodas de diamante de la Adoración Nocturna Española, sección de Burgos.

TRABAJADOR:

Las Elecciones Sindicales te abren camino para participar en las más importantes decisiones políticas del país. El puesto de Enlace Sindical te permitirá ser Vocal del Jurado de Empresa, Dirigente de tu Sindicato, de la Junta Rectora de tu Mutualidad, Consejero del Instituto Nacional de Previsión y Procurador en Cortes.

Anuncios económicos

A QUILERES

SE ARRIENDA piso extraordinario. Vitoria, 19. Teléfono 3837.

ARRIENDASE principal, ocho habitaciones, céntrico, apropiado oficinas, consultorio. Teléfono 4021.

DESEO piso en alquiler. Teléfono 3774.

ALQUILO local 80 metros. San Joaquín, 13. Propio cochera, almacén.

DESEO piso en alquiler, mínimo tres habitaciones y servicios. Pagaría hasta 800 pesetas mensuales. Teléfono 5160.

ALQUILO entresuelo, cuatro habitaciones, despensa, baño, amplio hall, céntrico. Informes esta Administración.

AUTOMOVILES Y ACCESORIOS

ALQUILER sin conductor Dauphine 600. Joyerías Gadema, Paloma, 41. Teléfono, 5047. Santander, 9. Teléfono 6639.

ALQUILER sin conductor autos Seat 1400 C, lujo; Dauphine, Seat 600 Servi-Auto. Informes: Cazados Luis. Almirante Bonifaz, 11. Teléfonos 3585 - 1133.

TAXI Seat 1400 C. Teléfono 2154.

ARAHUETES, coches de alquiler sin chófer. General Mola, 20. Teléfonos 3440 - 6500.

COCHES sin conductor, Seat 600, Ondine, nuevos. San Juan, 12. Santa Clara, 57, interior. Teléfonos 2904 - 1473.

SE ALQUILAN «Dauphine y «600» sin chófer. Razón, San Juan, 19, 2.º, izqda. y Pisones 13. Teléfonos 3142 y

SIN CONDUCTOR Automóviles Tamayo. Plaza Alonso Martínez, 5. Teléfonos 6831 - 5295.

FERIA del Automóvil. Camión Skoda, año 1959.

SE ALQUILA lujoso Gran Turismo, precios económicos. Teléfonos 2912 y 1855.

¡AUTOMOVILISTAS! Matriculaciones. Transferencias, carnets de conductor, tramita rápidamente. Gestoría Quintanilla.

DEPOSITANDO su vehículo o tractor en Feria del Automóvil obtendrá más fácil venta. Gran demanda en tractores y camiones.

ROTULAS Ansa, distribuidores Continental Auto, S. A. Madrid, 1.

AUTOS Pereda, alquiler sin conductor. Dauphine, 600. Teléfonos 6555 - 3703.

FERIA del Automóvil. Turismos modernos y económicos. Furgonetas. Camiones gasolina y gas-oil. Carretera de Valladolid (Parador del Rey). Teléfonos 2738 - 3953.

FERIA del Automóvil. camión «Issota Fraschini». Recién reparado.

FERIA del Automóvil. Pegaso (Barajas). Ocasión.

FERIA del Automóvil. Pegaso (Barajas), como nuevo.

FERIA del Automóvil. Renault Dauphine.

APRENDA a conducir con coches y camiones de Academia «Guía». San Lorenzo, 33, 2.º

CARNETS de conducir. Escuela de conductores «Guía» le hará conductor en pocos días.

ALQUILER de coches sin conductor, Velasco (Garaje Pedro). Vitoria, 105. Teléfono 3661. Seat 600 y Seat 1.400 C.

COMPRO Seat 600. Avisos de 6 a 9. Teléfo-

VENDO caja camión, medidas largo 4/90, ancho 2/30, como nueva, adaptable camión Ebro. Informes Sebastián Carranza. Teléfono 2641.

COLOCACIONES

SE NECESITA chico para mostrador. Bar Mayoral Hijo. Avenida del Cid, 41.

SE NECESITA chica. Vitoria, 3, 1.º.

NECESITO chica y asistenta. Avda. Cid, 41. (Bar Mayoral, Hijo).

NECESITO montador de ascensores, plaza fija, bien retribuído, para trabajar en Santander. A. Solórzano. Talleres Eléctricos. Hernán Cortés, 35. Santander.

PERSONAL femenino necesita Empresa importante. Dirigirse: Oficina de Colocación.

SE NECESITA chica, buenos informes, bien retribuída, para bar en Baracaldo (Vizcaya) Informes: Oficina de Colocación. Registro núm. 155.

SE NECESITA muchacha servicio, buen sueldo. Aparicio Ruiz, número 6, 2.º

FABRICA de persianas necesita representante introducido ramo construcción, Burgos - Palencia. Escriban persianas esta Administración.

SE NECESITA chica.

SE HALLA vacante la dula de ganado mayor de San Millán de Juarros. Tratar con el alcaldé, sueldo 100 fanegas en adelante.

SE NECESITA ayudante y aprendiz de panadería. General Mola, 17.

SE NECESITA chico 14 años. Charcutería Contreras. Miranda, 2. Oficina de Colocación. Registro núm. 162.

NECESITO pastor a zurrón. Narciso de la Fuente, en Renuncio.

SE NECESITA barman para cafetería. Informes: Oficina de Colocación Registro número 166.

NECESITO chica ayudante de cocinera. Otra para limpieza. Razón, San Juan, 42, 4.º, izqda.

SE NECESITA chica para Bilbao. Informes parroquia de la Anunciación, 3.º, izqda.

SE NECESITA sirvienta de 40 a 45 años. Panificadora Burgalesa. Teléfono 3569.

APRENDIZAS de 14 a 17 años, precisamos en Campofrío. Dirigirse a la Empresa. Teléfono 7145.

SE NECESITAN chicos, de 14 a 15 años. Informes, Oficina Colocación. Registro núm. 151.

CHICA de servicio, se necesita. Manrique. Avda. del Cid, 10, 6.º, C. Escalera derecha. (Edificio Feygon).

SE NECESITA muchacha. Avda. Generalísimo, 12, 3.º.

SE NECESITA asistenta joven, para limpieza, mañanas. Plaza

SOLICITAMOS representaciones ramo alimentación, galletas, embutidos, etc. Disponemos de local y transportes garantizamos el cobro. Escribir: a Ramón Manau. Avda. General Primo de Rivera, 46. Hospitalet de Llobregat. Barcelona.

SE NECESITA chica o mujer para poca familia. Informes, Restaurante Pinedo.

NECESITO muchacha sepa cocina. Poca familia. Vitoria, 29, 7.º, derecha.

SE PRECISA oficiala de peluquería de señoras. Razón: Santander, 23, 2.º u Oficina de Colocación.

SE NECESITA representante gremio peluquería de señoras, para Burgos y provincia. Razón esta Administración.

MANICURA, precisa Peluquería «Manasku». San Pablo, 20. Por cuenta propia.

SE PRECISA veterinario joven y activo para fábrica de piensos compuestos. Teléfono 1042. Oficina Colocación. Registro núm. 168.

MATRIMONIO solo precisa muchacha sepa cocina o interina, buen sueldo. Aparicio y Ruiz, 18, habitación 7.

SE NECESITAN fregadoras para hotel. Razón esta Administración y Oficina Coloca-

SE NECESITA chica o señora para niños. Madrid, 2, habitación 4.

COMPRAS Y VENTAS

POLLITOS, mixtos o sexados, para puesta. Central Agrícola. (Frente Estación Autobuses). **POLLITOS** machitos, semipesados, para carne. Central Agrícola. (Frente Estación Autobuses).

SE VENDE alambre galvanizado. Chatarrería Antonio González. Camino de la Plata, 5.

SE VENDE báscula Berkel, surtidor de aceite, dos mamparas y estanterías. Tratar, Subida Cerro San Miguel, núm. 11, 1.º.

SE VENDE un perro pastoriego para guardar 300 cabezas, en Hornillos del Camino. Félix Saldaña.

VENDEMOS: máquina calcetines, automática, galga 15; rematadora Merrow tres hilos, tricotosa Seyfer galga 12x85 tricotosa César galga 12x90. Avisos teléfono 236986. Bilbao.

VENDO coche niño nuevo. Santa Dorotea, 32, tercero, izqda.

SE VENDE un torno de un metro entre puntos. Informes esta Administración.

ALFALFA se vende corte. Cerámica Cadenillas. Junto al Cementerio.

SE VENDE bicicleta señora y puerta. Aveni-

VENDO tocadiscos «Melodial», seminuevo. Informes esta Administración.

SE COMPRA frac. Razón, Puebla, 6, 1.º

DEL desguace del barco. Los tres últimos días, ebanistas, carpinteros, chamarileros, muy barato. Padre Flórez, 4 (Frente Bar Marimba).

ENSEÑANZAS

MATEMATICAS, Física particulares. General Vigón, A, 9.º, centro.

TRES profesores desean pensión completa para un año, hasta 65 pesetas diarias. Avisar teléfono 6851. De 9 a 1 y de 4 a 9.

FINCAS

VENDO piso en San Juan, cuatro habitaciones y alcobas. Viuda de Sáenz de Santamaría. Avenida del Cid, 10.

VENDO bonitos pisos libres, bien soleados, magnífica casa, 3-4-5 y 6 habitaciones, despensa y baño, entrega inmediata, facilidades. Cantero. Concepción 2.

VENDO casa unifamiliar. Teléfono 3290.

VENDO piso céntrico, próximo Catedral. Informes, Martínez del Campo, 11, 7.º, centro. de 12 a 1 y 8 a 9 tarde.

VENDO casa con patio y gallinero, libre. Razón, Bar Corneta.

VENDO 2 pisos céntricos, 3 habitaciones con dos alcobas, cocina y servicio, y otro 4 habitaciones, baño. Bur-

COMPRARIA pequeño huerto afueras capital o cambiaría por camión o furgoneta. Teléfono 3837 ó 1270.

TERRENOS para fábricas, garajes, granjas. San Felices. Alfareros. Villafría. Teléfono 3543.

GANADOS Y APEROS

VENDEMOS tractor Lanz 38 HP., como nuevo. Agustín González. San Cosme, 2.

DEUTZ es mejor. Tractores de 15, 30, 40, 50 65, 75, 100, 170 HP. Agrícola Internacional. Concepción, 21 Burgos.

VENDEMOS trilladora Avellana con motor Rex. Agustín González. San Cosme, 2.

FERIA del Automóvil. Tractor Zetor-Super, 50 HP., dos años de uso.

HIJOS de Angel Rubio. Briviesca, Teléfono 79. Maquinaria agrícola, atadoras, remolques, motores, trilladoras, cosechadoras, tractores, etc. etc.

REMOLQUES, arados y cultivadores. Gómez García. Avenida del Cid, 63.

REMOLQUES agrícolas todos los tonelajes. Construcciones Agrometálicas. Francisco Salinas, 22. Teléfono 4972.

SEGADORA - atadora «Alpuema», de seis pies, cinco campanas, vende Juan Ramón Deheso. Castañares de Rioja

POR adquirir tractor vendo pareja, macho de 4 años, altura 1,60 y mula de 9 años, altura 1,59, y yegua de 4 años altura 1,58. Tratar con Alberto Hermosilla, en Vallarta de Bureba (Burgos).

OVEJAS, vendo 63, diez con crías y 17 abocadas a parir. Itero de la Vega (Palencia). Esteban.

SE VENDE una máquina beldadora núm. 7 y otros aperos de labranza. Para tratar con Viuda de Félix Pérez. Hontoria de la Cantera.

RODAMIENTOS tractores, remolques y maquinaria agrícola, completísimo surtido. Auto Ibérico.

SE VENDE una máquina ensacadora marca Ibérica, con motor de 2 HP., dos campañas y un carro de par nuevo, en 4.500 ptas. Eusebio González. Quintanilla Vivar.

SE VENDE carro de vacas en buen estado. Para tratar con su dueño, en Zarzosa Riopisuerga. Félix García.

VENDO máquina ensacadora Ibérica, seminueva, motor Campeón de 2 HP. Para tratar, Vicente Gayangos Mendoza, en Cerezo de Río Tirón.

SE VENDEN dos trilladoras, marca «Avellana» y «Ruston». Razón, Granja Olmedo.

SE VENDEN 10 borregas en Villamiel de la Sierra. Tratar con Emiliano Martínez.

VENDO cincuenta ovejas emparejadas. Leandro Puente (Valles de Palenzuela).

TRACTOR Fordson Major 40 HP., buen estado, vendo y trilladora desgranadora Krauss, barata. Vitoria, 13, 3.º, dcha.

PERDIDAS

EXTRAVIO perro y perra caza Setter, blanco y rojo, respectivamente. Atienden por «Mar» y «Sur». Gratificaré entrega. Carnicería Conde Lozano, 13.

PERDIDA reloj pulsera trayecto Barrio Gimeno 10, 1.º, dcha. a Plaza Sur. Se ruega devolución por ser recuerdo de familia. Se gratificará.

HUESPEDES

PENSION completa o sólo dormir a dos amigos. Alfareros, 55, 1.º, derecha.

DARIA pensión o dormir caballero. Informes Fernán González, 47. Bar.

SE ADMITEN pupilos. calle Emperador número 10, 1.º.

SE ALQUILA habitación con derecho cocina, hay teléfono, baño y agua caliente. Informes, teléfono 5840 - 842.

MUEBLES

SE VENDEN divanes retirados del Café Viena. Informarán en el mismo.

SE VENDE nevera grande «Boch», máquina de escribir, tocadiscos, calentador gas, todo alemán y dormitorio nuevo. Avda. del Cid, 82, 2.º, dcha.

ARMARIO de cocina se vende, en buen uso. General Mola, 12. Portero. De 5 a 7,30 tarde.

VENDO comedor y máquina de coser, perfecto estado. San Francis-

SE VENDEN armarios de luna y nevera. San Juan, núm. 3, 1.º.

TRASPASOS

TRASPASO local San Cosme núm. 9. Para tratar: Chatarrería Palacios.

SE TRASPASA local reuniendo todas condiciones para negocio inmejorable sitio en Lerma. Razón esta Administración.

TRASPASO local 20 m2., zona muy comercial. Teléfono 3848.

TRASPASO local, magnífica instalación industrial, con maquinaria o sin ella, negocio en marcha. Informes, esta Administración.

VARIOS

PASAPORTES, penales, últimas voluntades, licencias. Confíelas a Gestoría Quintanilla.

IMPRESOS comerciales, cartas timbradas, tarjetas de visita, invitaciones, prospectos de propaganda, etc. TALLERES GRAFICOS «Diario de Burgos». Calle Vitoria, 18. Teléfono 2852.

SEGUROS Generales todos los ramos, absoluta garantía. Gestoría Quintanilla.

Encuadernaciones: corrientes y de lujo, encárguelas en TALLERES GRAFICOS «Diario de Burgos». Calle Vitoria núm. 13. Teléfono 2852.

ACUCHILLADOS de pisos a 10 ptas. metro cuadrado. Avisos: Teléfono 3699.

Lea

M.E.C.D. 2017

LA HORA DE LA MUJER

PAGINA FEMENINA MODA, HOGAR, COCINA, CONSEJOS, LITERATURA, CURIOSIDADES, NOTICIAS ...

Desde mi balcón de París

EL GRAN SALON DEL FAUBOURG

Por SIMONE MARIA

Paris (Especial para DIARIO DE BURGOS).—Una de estas últimas noches de Mayo en que, por cierto, las nubes se fueron muy lejos y la temperatura no podía ser mejor para pasear, el Sr. Malraux, que acabó de darse a conocer cuando el discutidísimo viaje de «Monna Lisa» a Nueva York, y varios ministros más, así como embajadores y otra numerosa gente, llegaron al Faubourg Saint Honoré. Se había prohibido el acceso a automóviles y demás vehículos. El Sr. Presidente de la República se hallaba en viaje oficial por Grecia, con lo que no había ninguna pega de interrupción a ese nutrido grupo de admiradores del arte contemporáneo, pintura y escultura.

Casi son trescientas las boutiques y tiendas preciosas que encierran las aceras de este viejo y elegante Faubourg y todas habían cedido sus escaparates para la exhibición, con lo que, según el presidente de comerciantes e industriales de esta calle, se había realizado su sueño de siempre: «hacer descender la pintura a la calle».

RECORRIDO

En las amplias vitrinas de Richard Ginori, con fondo de cristales de Bohemia, Toscana, Venecia, etc., bibelots de las más famosas porcelanas, lámparas del gusto más moderno y exquisito, se podían admirar diversos y auténticos Bernard Buffet, así como un Foujita (el famoso japonés creado artista en los años gloriosos de Montparnasse y convertido al Catolicismo hace unos dos años, ya en sus setenta).

Hermés había apartado sus fantasmagóricas figuras conservando sus creaciones de ante y cuero, de colores bellísimos; pero casi eran eclipsadas por esas esculturas abstractas, extrañas pero llenas de belleza, de Poncet.

En casa de Jeanne Lanvin se habían colocado sobre sus sombrillas, lazos y toda esa serie de chismes deliciosos para la coquetería femenina, un magnífico cuadro de Mathieu, otro de Utrillo, varios más cuyo nombre no recuerdo, y un espléndido Jacques Villon.

El ministro de Asuntos Culturales, Sr. Malraux, estaba encantado del éxito de la exposición, aunque bien es verdad que en cuanto al Arte moderno se refiere, no todo el mundo está de acuerdo, o lo comprende, sobre todo cuando llegamos al terreno del abstracto. Sin embargo, es conveniente aficionarse siempre a lo nuevo y buscar en ello las cualidades posibles, así como la adaptación a nuestra sensibilidad; aumentar la capacidad de comprender y amar el mayor número de facetas del Arte, es aumentar nuestra cultura, nuestra conversación, nuestro gusto en vivir evitando horas de aburrimiento.

La misteriosa dama Yvonne de Brémond d'Ars, cuyo escaparate pequeño da la idea de tener delante una lupa enorme, a causa de la gran visibilidad que ofrece sobre el fondo de la tienda, siempre posee muebles fantásticos, que parecen arrancados de los tiempos brillantes en los castillos de la Isla de Francia, y junto a ellos esos libros que ella misma escribe para explicar unas veces el arte de encontrar las verdaderas antigüedades, otras las historias misteriosas de una casa, de una familia o de unos muebles que, al fin, llegaron hasta ella.

El subsecretario británico de Aviación civil es una mujer

Mrs. Alison Munro es viuda de un héroe de la R. A. F. y madre de un piloto de 21 años

Por Jaime PEÑAFIEL

TRES VIDAS DEDICADAS A LA AVIACION

Era el año 1943. La Guerra Mundial estaba en su apogeo. Sobre Londres, los alemanes realizaban una y otra vez sus dramáticos bombardeos mientras la RAF, operando con indudable heroísmo, intentaba evitar la ocupación de la Gran Bretaña. Las bajas de los pilotos ingleses se sucedían constantemente. Eran centenares los muchachos que mediada la guerra habían ya desaparecido. Y los que aún vivían sabían que tras cualquier incursión sus nombres podían figurar en la lista que noche tras noche la BBC hacía llegar a todos los hogares, llenándolos de luto.

El capitán Munro, un piloto condecorado en numerosas ocasiones era uno de ellos. No había operación peligrosa en la que su nombre no figurase. Era un héroe y como un héroe encontró la muerte en acto de servicio. Una mujer muy joven y un hijo de un año era todo lo que dejaba.

Han pasado veinte años. En la RAF hay otro Munro que tiene ahora poco más o menos la edad que tenía el que cayó en la guerra. Es su hijo. Y por si esto fuera poco, el subsecretario británico de Aviación Civil es una mujer, la señora Munro, esposa de aquel capitán de la RAF que encontró la muerte en acción, derribado por los alemanes en 1943.

—Ha sido como una consagración de nuestras vidas, la de mi hijo y la mía, a la causa en la que mi marido encontró la muerte: la Aviación— me dice la señora Munro apenas llegada a Madrid para representar a su país en la Conferencia Europea de Aviación Civil.

DE ESPAÑA SUS GENTES, SUS TIENDAS, SU CLIMA

Es media tarde. Por los amplios ventanales del recibidor del hotel donde se hospeda entra el sol a raudales.

—Es mi tercer viaje a España. Y siempre que salgo de Londres vengo soñando con este sol que es una bendición. Si tuviera que decirle lo que más me gusta de España elegiría sus gentes, sus tiendas y su clima.

La señora Alison es una mujer distinguida que conserva una belleza serena que asoma a través de sus ojos azules. Su cargo, ese cargo lleno de responsibilidades, más apropiado para un hombre, no le resta un ápice de feminidad.

—¿Qué es para usted la aviación?

Mire, eso sería muy largo de explicar. Yo podía decirle que toda mi

vida. Pero yo creo que es algo más Mi marido dió su vida sirviendo a la Patria en la Aviación. Yo he deseado continuar lo que él inició, pero poniendo mi vida y mi ilusión al servicio de la Aviación Civil.

—¿Y en caso de guerra...?

—No me importaría entonces seguir el camino de mi marido. Mrs Alison tiene todo el aspecto de ser una mujer decidida.

—¿A cuántos congresos ha asistido Vd. hasta ahora representando a su país?

Sonríe. Y hace la cuenta que no le sale.

—Muy difícil contestar, así, de repente. Yo creo que a más de treinta.

—¿Qué misión trae para este Congreso el subsecretario de la Aviación Civil inglesa?

—Proponer una mayor unión de todas las líneas aéreas que cruzan nuestro Continente y procurar que no quede rincón del mundo que no esté unido con Europa por medio de aviones comerciales. Mrs. Alison, a pesar de su serena mirada y de su enorme feminidad llena de dulzura, es responsable de las relaciones internacionales de 20 líneas aéreas civiles de Inglaterra y de otras tantas de la Commonwealt con el resto del mundo.

—¿Sabe pilotar aviones?

Esboza una sonrisa. Mi pregunta le ha debido parecer un poco absurda.

—Aprendí hace tiempo.

Sobre el velador donde realizamos la entrevista hay varios periódicos que traen en sus primeras páginas amplios reportajes sobre el vuelo orbital del astronauta Cooper.

—Es algo maravilloso—, comenta.

Mrs. Alison Munro piensa llevarle a su hijo, como regalo de España, una corbata. Y ella se comprará una mantilla española.

(EUROPA PRESS)

EL "ALYMONEY" VUELTO AL REVES

Por Angeles VILLARTA

Sin duda, cuando las románticas norteamericanas inventaron esa ricura del "alymoney" con la cual una señora que ha recibido de su cónyuge el terrible ultraje de no quererte comprar un abrigo de pieles o un sombrero que inspire la envidia de las amigas podía defenderse —no sospecharon lo que iba a significar la palabreja el día que la tradujo al revés.

El "alymoney", ya lo sabéis, es la pensión alimenticia que un caballero ha de pagar a su divorciada esposa cuando a ésta le parece que Jim es más guapo que su marido, y que Tom usa unos calcetines a juego con las corbatas que puso de moda cualquier astro de cine dando prueba irrefutable de lo que es el buen gusto americano y la libertad de que gozan los ciudadanos de los Estados Unidos y de la poca que disfrutan los chicos, a quienes los guardias prohiben que arrojen adoquines a los portadores de tan encantadoras corbatas. Llegaba una disconforme al Juzgado, se presentaba ante el juez y le decía, con el más perfecto gangoso acento neoyorquino:

Estoy casada con un monstruo. Me hace objeto de terribles humillaciones. ¡Con decirle que se niega a comprarme un Austin!

¿Es posible eso? se asombraba el juez ¿Y que alega ese aborto del infierno para no complacerla?

Una bobada. Dice que no tiene dinero.

¡Inconcebible! ¡Inconcebible!

E inmediatamente condenaba al poco generoso caballero a que entregara a la querellante una cantidad cuatro veces mayor de lo que hubiera costado el Austin y un "alymoney" mensual del 75 por 100 de todos sus ingresos.

El caballero vendía el frigida la alfombra, el comedor, la pó del seguro de vida y sacaba del B co cuanto había ahorrado priv dose de whisky y de cigarrillos. ra lo sucesivo, dado que sus ing esos quedaban reducidos a la cu ta parte ya sabía cómo debía b car alojamiento debajo del pue de Brooklyn y que su alimentac quedaba reducida a los centavos ultramuces y a uno de palomi de maíz.

Al hombre no le quedaba más peranza que la de que su divor da encontrase otro tonto más to que él y, desde luego, más nerado, para que unos meses tarde volviera a presentarse ante juez a decirle:

Se ve que tengo mala sue Este es todavía más monstruoso el anterior. ¡Figúrese que no qui comprar la estatua de la Lib tad!

Sería un pisapapeles muy no para el despacho.

Eso es lo que yo digo.

E inmediatamente un segundo vorcio con un "alymoney" mu más sustancioso que el primero.

Es decir, que con tanto "aly ney", tanto tonto y tanta rom tica parecía estabilizado el pri pio de que, en caso de ruptura matrimonio, fuese el marido el c denado a pagar pensión e ind nización.

A nadie se le había ocurrido pudiese suceder al revés; pero procedimiento ya existe.

En Copenhague, un caballero gó que se había casado con una ca que le hacía víctima de cruel des meniales, y solicitaba el di cio. Se lo concedieron; pero a de que el juez se retirara comer

Me parece que aquí falta a ¿Qué falta?

El "alymoney". Esta señora rica, y yo no tengo ni una coro No querrán que me ponga a tra jar a los treinta y cinco años, pués de haber pasado lo mejor mi vida soportándola, ¿verdad?

El juez se dirigió a la dama le dijo:

Le condeno a usted a una demnización de veinte mil coro y a pasarle una pensión alime cia de mil setecientas coronas m suales. Asunto fallado.

SAN ROQUE QUINAD
Gran reconstituyent

Para sus enfados, un vaso de agua fresca

El mal genio y sus consecuencias...

Por María Rosa GARRIDO

«Cada vez que te notas subir la cólera, corre a beber un sorbo de este elixir». El frasco que contenía el elixir del buen humor tenía un letrero que decía: «Aqua Simplex»... Pero la granjera no sabía latín y aquella palabreja que sonaba raro producía el efecto aconsejado. Mientras buscaba la botella, bebía el sorbo y lo mantenía un ratito en la boca, el furor fuerte había pasado a la historia.

Muchas veces nosotras necesitaríamos un consejo parecido. El mal carácter, los enfados continuos tienen en su origen una base tan falsa, que un simple vaso de agua fresca, a pequeños sorbos, terminará por barrer la tormenta que se estaba fraguando.

El hombre soporta mal a una mujer que le amargue la vida. Y además tiene razón. El mal genio es un defecto que no encaja con la gracia y el encanto femenino.

Más que la belleza, más que la simpatía, lo que busca el hombre es una compañera equilibrada en la que pueda confiar en todo momento. Si en cualquier pequeño contratiempo, la mujer salta y se descompone, difícilmente existirá entre los dos ese clima confortable y cómodo que debe haber. Además, es a nosotras, y sólo a nosotras, a quienes corresponde crear un hogar alegre y acogedor.

ANTE EL ESPEJO

—Tú hiciste... Tú dijiste.. Acuérdate en aquella ocasión.

Si os pudierais contemplar en el espejo en uno de esos momentos, estoy segura de que trataríais de reprimiros. La sangre se sube a la cabeza. La boca se crispa, la frente se arruga y los cabellos caen en desorden, rompiendo la armonía del peinado. En cuanto a la voz se torna desconocida, estridente y áspera. No sois la misma de hace media hora. Mil años han pasado por vuestro rostro.

Lo peor de todo es que la cólera nos vuelve ridículas. Si vuestro contrincante conserva la serenidad, ¿os dais cuenta de la escena tan tonta que estáis representando ante sus ojos?

Puede ocurrir que él también tenga mal carácter —la mayoría de los hombres lo tienen—, y los dos perdéis la serenidad. Entonces en vez de una conversación aquello es un tiroteo de palabras disparadas... Es el momento de las torpezas, de las palabras que tarda uno media hora justa en arrepentirse, profundamente de haberlas dicho.

ANTE LOS HIJOS

Las discusiones ante testigos neutrales son de un efecto desastroso. Si estos testigos son vuestros hijos el problema se agrava. Frente a los hijos estas discusiones crean una angustia y temor, hasta el punto de dejar huella en su carácter. Además no son ellos los únicos perjudicados, lo sois también vosotros. Os perderán el respeto y autoridad y descubriréis frente a ellos, vuestras propias debilidades perdiendo el prestigio de padres.

Es mejor que no os enfadéis nunca con nadie, pero si esto de momento os resulta difícil, evitad por todos los medios que estas discusiones las presencien los hijos o trasciendan a extraños. En un momento concreto una actuación enérgica, nunca airada, puede estar justificada. Aquello de que los santos no son de caramelo es cierto. Pero si esta actuación fuerte la comentáis con otros de inteligencia joven o que desconocen vuestro problema, el eco de aquella narración tendrá un sentido muy distinto del original.

UNVASO DE AGUA FRESCA

Para las nerviosas, irritables y todos los variantes del mal genio brindemos con un vaso de agua fresca. Un vaso bebido con reposo, que barrerá el orgullo desmedido, la falta de comprensión. El líquido fresco puede ser en el siglo veinte, el vaso de buen vino de que nos habla Berce que cura hasta el «mal de ojos» o el elixir recomendado por el curandero a la mujer del granjero que se pasa la vida gruñendo.

Pero al contrario de los que el poeta aconsejaba el buen vaso de agua fresca y brillante ha de beberse despacio, a pequeños sorbos, tratando de contar hasta cincuenta...

(EUROPA PRESS)

PRUEB

Para salvar un mueble en el empiezan a notarse los efectos la carcoma, resulta eficacísimo yectar aguarrás en los agujeros.

* * *

Una prenda blanca manchada otra de color, no se debe meter n ca en lejía, pues fijaría la manc Póngala a cocer unos minutos agua clara.

* * *

Para evitar que los zapatos chinen al caminar, basta aplicar la suela un poco de aceite.

* * *

No tienda la ropa de seda n ral, una vez lavada, Es mejor la estire bien y la envuelva en toalla blanca, Déjela así hasta absorba la humedad y quede en punto exacto para la plancha.

* * *

Para evitar que los dedos se gan amarillos a causa de la nic na, procure mantener el cigar con la punta encendida hacia a ba, nunca hacia abajo.

* * *

Las joyas de fantasía se pian recubriéndolas con jabon de sastre en polvo y frotánd con un cepillo suave. Una vez s se abrillantan con una gamuza.

* * *

Para tener unos cabellos siem brillantes cepillelos de abajo a a ba. Nunca al contrario.

* * *

En toda cocina es necesario te unas tijeras dedicadas exclusivam te a picar verduras y hierbas máticas.

* * *

Los manteles de hule se limp fácilmente con agua fría y un quito de vinagre. Cuando están cos se frotan con un paño moj en leche.

* * *

Las manchas de aceite en es ches o en bolsos de piel desapare aplicando una pasta hecha a b de tetracloruro de carbono y mag sia. Una vez seca la pasta se fr suavemente.

OBRA CULTURAL
— DE LA —
CAJA DE AHORROS DEL CIRCULO CATOLICO

Hoy, en la V PROYECCION INTERNACIONAL DE CINE DOCUMENTAL, presentación de SUIZA, FINLANDIA y HOLANDA, con la proyección de los siguientes documentales:

★ SUIZA, PAIS DE HERMOSOS LAGOS
★ TAPIOLA, LA CIUDAD JARDIN DEL NORTE
★ A FINLANDIA A TRAVES DEL HIELO
★ PLAN DELTA
★ ISLAS ARUBA, BONAIRA Y CURAZAO
★ ASPAS AL VIENTO.

Sesiones de seis y ocho de la tarde, en el Salón de la CAJA. Las invitaciones pueden recogerse, por la mañana, a partir de las nueve, en las oficinas que la Caja de Ahorros del Círculo tiene en la capital. No se permitirá la entrada a menores de 16 años.

SIEMENS
ESPAÑA

la despensa ideal

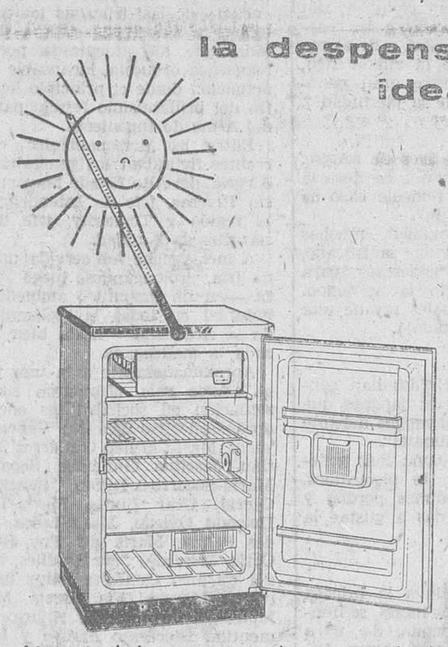

SUS VENTAJAS SON:

Gran capacidad.
Reducidas dimensiones exteriores.
Tapa de plástico que sirve como mesa.
Refrigeración potente.
Amplio congelador.
Consumo mínimo.

Un modelo para cada necesidad

Modelos de:
80 litros por absorción.
110 litros por compresor.
170 litros por compresor.

LA TECNICA ALEMANA AL SERVICIO DEL HOGAR

Aprovechad las ventajas de estos meses que os harán sentiros hermosas todo el año

Mujer, anota desde ahora estos consejos para tus vacaciones al sol

(Colaboración especial para Agencia Fiel, por NOELLE)

Para activar los rayos solares y conservar la piel bonita tenéis dos medios a vuestro alcance:

PRIMERO: VIGILAR VUESTRA ALIMENTACION

Evitar las bebidas alcohólicas y los guisos con especias. A menudo son la causa de la aparición de granitos.

Adoptar todo lo que contiene la preciosa vitamina D —el calcio os permitirá asimilar esta vitamina.

La vitamina D no se forma sino bajo la acción de los rayos solares sobre la piel, a condición de encontrar en ésta los elementos necesarios para su desarrollo.

Estos elementos se encuentran en los huevos, la leche, la mantequilla y, sobre todo, en los hígados de peces. (A la orilla del mar es fácil de pedir a un pescador que os traiga hígados de rayas; ésto, cocido con un poco de mantequilla fresca y un poco de limón, es excelente). He aquí, en orden decreciente, una lista de productos ricos en calcio: el queso (sobre todo el de Gruyere), col, soja, nuez, almendras, higos secos.

SEGUNDO: SABER ENCONTRAR EL PRODUCTO SOLAR QUE OS CONVIENE

La gama de los productos solares es amplia; antes de deciros por una crema, una loción o una leche, pensar, primero, en lo que haréis en vuestras vacaciones y en la naturaleza de vuestra piel.

Fines de semana en el campo, paseos en coche descubierto o vacaciones en montaña suponen los mismos problemas: proteger la epidermis del viento y favorecer la acción bienhechora del sol. En estos casos y para las pieles normales, aconsejamos las lociones rápidas que filtran los rayos ultravioletas y activan el sol, pero son contraindicadas para el baño, recordadlo.

Para las pieles secas deshidratadas, utilizar las leches. Untuosas y muy dulces, dejan sobre la piel una agradable sensación de frescor, pero no tiñen.

Para la piscina, los baños de mar y los deportes de esquí náutico, el problema está en encontrar un producto que resista al agua. La crema "Bronze Minute", permite entrar y salir en el agua tantas veces como lo deseeis, sin estar por esta obligados a una nueva aplicación del producto. Debe ser absolutamente insoluble al agua.

Una pequeña experiencia divertida os lo prueba: si ponéis un poco de crema "Bronze Minute" en un vaso de agua, incluso caliente, queda en suspensión y no se mezcla jamás con el agua, no se disuelve. Esta crema da, desde su aplicación la ilusión del sol y os permite así evitar el complejo de la blancura de los primeros días.

PARTICULARES CUIDADOS DESPUES DE UNA EXPOSICION PROLONGADA AL VIENTO O AL SOL

Durante los meses de primavera y verano, la piel tiene necesidad de ser rehidratada. No olvidéis que la solana hace salir arrugas y acentúa las pequeñas patas de gallo; bajo los efectos del sol y del viento, la epidermis se vuelve más dura y pierde una gran parte de su elasticidad; por esto se marca más fácilmente.

Cuidad particularmente la limpieza cotidiana de la cara y del cuello. Mañana y tarde, utilizad la leche de Sureau, seguida de una loción hidratante. Estos dos productos combinados permitirán a vuestra epidermis conservar toda su frescura.

ATENCION A LAS INSOLACIONES

Tened cuidado de tener siempre en vuestra bolsa de deportes una crema de reposo. Os servirá en caso de quemaduras o sequedad. Aplicada antes de tomar el sol, procura una agradable sensación de frescor y calma el dolor de las quemaduras, si las hubiera.

MAQUILLAJE EN LAS TARDES DE VERANO

Una piel bronceada tiene, sobre todo, necesidad de estar uniforme.

Para dar más realce a la cara aligeraréis el dorado.

Vuestros labios deberán maquillarse, las de las morenas, con Zinia (naranja claro) y las rubias con Praline (tierra rosa).

MODAS BLANCA BILBAO
necesita oficiales, ayudas adelantadas y personal impuesto, para trabajo a domicilio
Almirante Bonifaz, 22, 1.º

TARJETAS DE VISITA, CARTAS TIMBRADAS, SALUDAS, INVITACIONES, etc.
Hágalos encargos en
Talleres Gráficos
"DIARIO DE BURGOS"

Para la mujer

No sirve cualquier cos

Cómo elegir los primeros juguete

Por Clara SERT

El niño tiene un mes casi y mira y parece que sonríe y se le ve contento, pero a nadie se le ha ocurrido comprarle un juguete. No es necesario; él levanta su cabecita, toma uno de sus pies y lo coloca a la altura de sus ojos. "Buena gimnasia", pienso cuando veo un niño de esa edad. El pequeño se autocontempla. Su diminuta inteligencia de hombre va sacando consecuencias y hasta conclusiones.

A los dos meses empieza su vida de relación. Ya no se conforma con observar el movimiento y la forma de sus manos y pies, ahora el niño entra en relación con la vida de fuera y quiere que le vayamos diciendo que hay cosas blancas y cosas verdes y amarillas. Hay que colocarle a la altura de los ojos una pelotita de colores distintos, colgada de un hilo, para que pueda moverla. Una de las cosas que primero comprende el niño es que hay variedad de colo y movimiento.

Más adelante, casi inmediatame empieza a interesarse por los s dos. Es conveniente proporcion algo que suene sin demasiado es pito, lo que podría perjudicar oido y su sistema nervioso. Un s do metálico, una campana, graci de forma, pero sin aristas ni sali tes, le divertirá mucho. Las caj de música les suele distraer con sonidos suaves.

Poco a poco el niño va entendie muchas cosas. Ve una cosa, la a rra y comprueba que en la masa ve, la cantidad está relacionada lo que toma entre sus manitas.

Nada de estas cosas son indi rentes. Conviene que los padres, madres, lo sepan y compren a hijos juguetes inteligentes y no primera cosa que caiga entre man

"Europa Press

M.E.C.D. 2017

El gobernador civil visitó ayer Briviesca

En unión del presidente de la Diputación, delegado provincial de Sindicatos y autoridades locales, estudió los problemas de la capital de La Bureba

Briviesca (Por teléfono de nuestro corresponsal). — En la tarde de hoy, llegó a Briviesca el excelentísimo señor gobernador civil de la provincia, don Eladio Perlado Cadavieco, acompañado del presidente de la Diputación, don Fernando Dancausa de Miguel; delegado provincial de Sindicatos, don Benito Vázquez Feijoó y otras personalidades.

A su llegada a nuestra ciudad, fue saludado por el alcalde don Ricardo Villanueva; juez de Primera Instancia, capitán jefe de la Guardia Civil, concejales y miembros del Consejo Local del Movimiento, los cuales acompañaron a las autoridades provinciales en su recorrido por la población, durante el cual visitaron las dependencias de la Organización Sindical, escuelas nacionales, Beneficencia Municipal, Hogar Rural de Juventudes, Sección Femenina, así como las obras que se realizan en el extrarradio.

Terminada su visita, en el salón de sesiones del Ayuntamiento se celebró una reunión presidida por el señor Perlado Cadavieco, del Ayuntamiento en pleno y Consejo Local. En la misma, el alcalde hizo una exposición de las obras realizadas y de los proyectos más urgentes que tiene pendientes Briviesca.

A continuación el gobernador civil dio las normas de acción y las consignas políticas a tener en cuenta, para seguir en una línea de superación, fiel al contenido de los postulados del Movimiento.

Finalizado el acto, el señor Perlado y séquito fueron despedidos por las autoridades locales, emprendiendo el regreso a nuestra ciudad.

VOLQUETES BMC

SAVA-AUSTIN

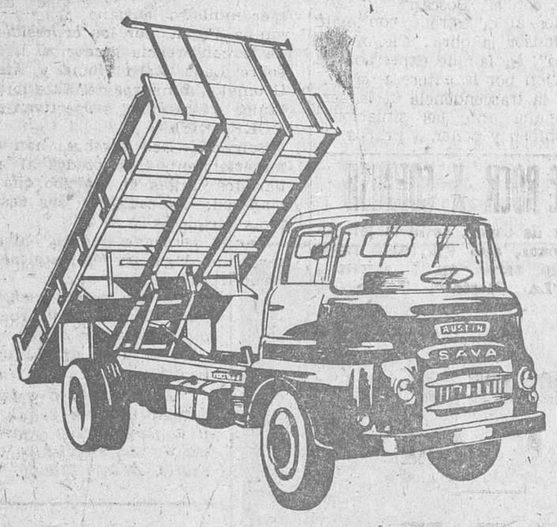

4 m³ 107 c. v. BMC
3,5 m³ 77 c. v. BMC
3 m³ 68 c. v. BMC
1,75 m³ 56 c. v. BMC

ENTREGAS INMEDIATAS
FACILIDADES DE PAGO HASTA 36 MESES
Distribuidor en España

Finanzauto, S. A.

Concepción, 14 - BURGOS

CONCESIONARIOS EN:
ARANDA DE DUERO — Carretera de Valladolid, 5
MIRANDA DE EBRO — Ramón y Cajal, s/n
LERMA — Plaza Mayor, 11.

El domingo se conmemorará solemnemente el octavo centenario de la muerte de San Juan de Ortega

En su histórico Santuario, habrá diversos actos con asistencia del Arzobispo, Cabildo y autoridades

Tocamos ya los umbrales de una efemérides gloriosa para todo burgalés enamorado de esta querida tierra. El próximo domingo, 2 de Junio, se cumplen exactamente ochocientos años de la muerte gloriosa del que fue insigne burgalés, protector por excelencia de los peregrinos de Santiago, famoso Arquitecto de Castilla e Ingeniero del "Camino Jacobeo", San Juan de Ortega. El Santo a quien podemos llamar nuestro en el pleno sentido de la palabra, porque nació entre nosotros en la citada tierra de Ubierna, y vivió para nosotros como un prodigio de caridad, a dos pasos de Burgos en los Montes de Oca. Porque fue uno de los hombres que hizó y gastó Castilla.

Por eso desde que el pasado año, el ilustrísimo señor deán de la Santa Iglesia Catedral anunciaba en la Prensa local a los burgaleses que el Excmo. Cabildo Metropolitano asumía el patronazgo del Santuario y se iniciaba la preparación del octavo centenario de su muerte, San Juan de Ortega comienza a salir del olvido y abandono que le deparó el nefasto acontecer del pasado siglo y se dispone a adentrarse de nuevo en el alma del pueblo burgalés. Y también, por qué no, a continuar su antigua tarea santiaguista en el viejo "Camino Jacobeo".

No quiere decir esto, que el Santo Castellano no tenga ahora sus amigos y devotos. Los tiene, y muchos, aunque su popularidad haya decaído. Por eso, en estas fiestas jubilares quiero dar a conocer lo que fue y sigue siendo la devoción que el pueblo le profesó, magníficamente expresada en la fiesta que todos los años se celebra el 2 de Junio.

Por fuerza, un Santo que tuvo como meta de su vida la caridad, darse, hubo de ser querido y venerado en vida y después de su muerte. Por eso, la devoción que siempre se le profesó, fue extraordinaria, no sólo en la tierra burgalesa, sino en toda España y aún más allá de las fronteras. Hombres de las diversas condiciones sociales han rivalizado en devoción al insigne taumaturgo. Ante su sepulcro se postraban los Reyes de Castilla, como Enrique II, Juan II, Isabel la Católica; los magnates del Reino, como los Condes de Haro, don Diego de Vargas; los Condes de Luna y de Leza, etc.; los Prelados burgaleses, como don Pablo de Santa María y don Alonso de Cartagena y el pueblo sencillo y fervoroso.

Así floreció con gran pujanza su fiesta, que en el siglo XIV llegó a ser de precepto en la diócesis. Y dos siglos más tarde, de tal manera había calado el alma de Castilla, que el célebre P. Sigüenza, en su "Historia de la Orden de S. Jerónimo", llegó a decir de ella: "Osaré afirmar que se celebra con el mayor concurso de gente que se ve en toda España en fiesta alguna de Santo, concurren allí todos los pueblos de la comarca, que algunos vienen de más de siete leguas, más de ciento veinte cruces, espectáculo admirable que no sé si en Europa hay cosa semejante".

A toda esta grandiosidad de su culto y fiesta ha seguido desde hace siglo y medio una época de crisis preparada por la decadencia de la Orden Jerónima y, sobre todo, por la guerra de independencia y las funestas leyes de desamortización de 1835. Pero aquel fervoroso culto había echado profundas raíces, cristalizando en la secular Congregación de San Juan de Ortega, que cuenta dos y medio de existencia y que ha mantenido el fuego de la devoción popular. Está formada por los 25 pueblos siguientes: San Juan de Ortega, Quintanaortuno, Hiniestra, Barrios de Colina, Fresno de Rodilla, Quintanapalla, Olmos, Atapuerca, Agés, Zalduendo, Ibeas, Salgüero y San Adrián de Juarros, Arlanzón, Villamórico, Galarde, Santovenia, Quintanilla del Monte, Villaescusa la Solana, Villaescusa la Sombría, Santa María del Invierno, Piedrahita de Juarros, Arraya de Oca, Cerratón y Turrientes, los que anualmente, el día de su fiesta, acuden procesionalmente al Santuario a implorar la intercesión divina por medio de su Protector.

La fiesta, émula de las de antaño, encuadrada en el esplendoroso marco primaveral, constituye un espectáculo grandioos y por su tipismo y religiosidad, una manifestación del alma de Castilla. Ya desde las primeras horas de la mañana, van llegando al Santuario los distintos pueblos que van animando el agreste paisaje. Poco después, a la alegre y gozosa señal de las campanas, son recibidos procesionalmente a las puertas del mismo con simbólico beso por las insignias del Santuario. Sigue el devoto desfile de cada pueblo ante el sepulcro, presidido por los respectivos párrocos y autoridades. Y a continuación da comienzo el acto evocador de la fiesta, la procesión, que recorre los alrededores del monasterio.

En ella rompen marcha por riguroso orden de suerte los estandartes que flameando al viento matizan el ambiente de bella policromía. Siguen por el mismo orden las Cruces parroquiales, cuyos viejos y valiosos metales reverberan al beso fulgurante del sol, en cuyo derredor se ordenan sus propios fieles. Profusamente adornada y a hombros de quienes hayan sido agraciados también en suerte, llega por fin la venerada imagen del Santo, seguida del clero, oficiantes y preste que lleva su reliquia en artística arqueta de marfiles. Cuando el cortejo procesional alcanza la explanada alta, el espectáculo es inenarrable ante aquella colosal polifonía de luz, voces y colores. Terminada la singular procesión, se celebra solemnísima la Santa Misa, en la antigua iglesia conventual que el Santo nos legara. Es cantada por todo el pueblo en unánime explosión de fe y en ella se hace el panegírico del Santo. Y por fin se cierran los cultos con la adoración de la reliquia y la despedida de las insignias con el simbólico beso, igual que a la llegada.

Terminada la jornada mañanera, en medio de una santa alegría, se celebra la comida campestre en los alrededores del monasterio, cada pueblo en el lugar asignado desde tiempo inmemorial, escena llena de tipismo y de sabor.

Por la tarde, antes del regreso, los romeros visitan por última vez el sepulcro, mientras se cantan las tradicionales Vísperas. Y por fin, el adiós de despedida a San Juan, con la ilusión y la esperanza de volver un año más. Así termina una de las romerías más típicamente castellanas y seculares y una de las fiestas más hondamente sentidas y participada por el pueblo.

Este año, en que celebramos las fiestas centenarias de la muerte de San Juan, ha de revestir una solemnidad extraordinaria, según nos ha anunciado el ilustrísimo monseñor don Buenaventura Díez y Díez. Asistirán los excelentísimos y reverendísimos señores Arzobispo, que celebrará misa de Pontifical y obispo auxiliar; el Excmo. Cabildo Metropolitano, los excelentísimos señores gobernador civil, alcalde de la ciudad y presidente de la Diputación, así como el ilustrísimo señor director general de Arquitectura y el Colegio de Arquitectos de Madrid y el ingeniero jefe de Obras Públicas de la provincia y a todos se ha de unir la devoción y entusiasmo del noble pueblo burgalés.

Agustín LAZARO LOPEZ

Hoy celebra su fiesta el Arma de Ingenieros

Anoche tuvo lugar, en los salones de la Academia, el tradicional baile de gala

Tal y como estaba anunciado han venido desarrollándose los festejos que como motivo de la festividad de San Fernando, Patrono de los ingenieros militares, ha organizado la Academia del Arma conjuntamente con la Jefatura de Ingenieros de esta región militar.

El pasado lunes, en la piscina cubierta de la Sociedad Deportiva Militar tuvo lugar, a las once de la noche, un animado baile.

Por su parte la Sociedad «Salón de Recreo», ofreció el martes en sus salones un baile de tarde, que se vió asimismo muy animado y concurrido.

Por la noche, a las once y en el Teatro Avenida, fue puesta en escena, por un grupo de distinguidas señoritas y caballeros alféreces cadetes, la comedia en dos actos, de Alfonso Paso «Usted puede ser un asesino».

La interpretación fue magnífica por parte de todos los actuantes, señorita María del Carmen Lucas, en el papel de Margarita, que lo encarnó con gran arte; María del Carmen Gómez Salas, en el de Brigette, y María Jesús Rámila, en el de Noemi.

En el sexo fuerte estuvieron todos a gran altura, Ripoll Molines, Fiz García, Ayora Santisteban, Martín Martínez, Goytre Boza y Navarro Moncada, éste de gran comicidad, que recibió muchos aplausos a través de sus graciosas intervenciones.

Al final recibieron todos cariñosos aplausos, saliendo asimismo a saludar el capitán Lorente Tova y C. A. C. Mexía Algar, directores de escena.

De apuntador actuó el C.A.C. Marcos Sanz.

FIESTA HIPICA

En la pista hípica de la Deportiva Militar se celebró ayer una fiesta hípica compuesta de dos pruebas: primera, «Copa San Fernando» en la que tomaron parte diez jinetes.

La segunda prueba fue una Gymkhana en la que tomaron parte otros diez jinetes, con sus correspondientes madrinas.

Resultó ganadora la pareja formada por la señorita Ana María Vázquez y el C. A. C. don Juan Juliá Benitez.

Por la tarde, a las siete y media, la Sociedad «Círculo de la Unión» ofreció un baile en sus salones.

BAILE DE GALA EN LA ACADEMIA

A las once y media de la noche de ayer, se celebró en la Academia de Ingenieros, el tradicional baile de gala.

La brillantísima fiesta de sociedad tuvo como espléndido marco el nuevo salón de actos de dicho Centro, señorial en verdad y decorado con exquisito gusto y elegancia, asimismo puestos de relieve en su ornamentación.

Un selecto grupo de invitados, entre los que destacaba el cautivador encanto de las delicadas toaletas de damas y señoritas, asistió a la velada, que fue amenizada por una magnífica orquesta, incansable en su actuación desde el principio hasta el fin del brillantísimo festejo patronal del Arma de Ingenieros.

Entre las personalidades concurrentes figuraban los generales Díez Alegría, del Alto Estado Mayor; García Riveras, jefe de Intendencia de la región y Tomasety, jefe de los servicios de Sanidad.

A medianoche fue servida una cena fría, prolongándose luego la fiesta —en un magnífico ambiente, ya habitual en todas las solemnidades de la Academia— hasta bien avanzada la madrugada.

Aproximadamente a la una y con el clásico vals, efectuaron su presentación en sociedad las encantadoras señoritas Menchu Vences Alvarez, Mari-Carmen Gutiérrez Sebastián, Josefina Gutiérrez Sebastián, María-Socorro Rilova Santidrián, Gloria Ucar Lucas, María-Teresa Delgado Oviedo, María-Luisa Paredes Palma, María del Puy Rodiles Ortiz, Mercedes Jaén Rodiles, María del Carmen González Sáinz de Baranda, Maruchi Fiz García, María-Mercedes San Martín Andrío, Clementina Riocerezo Arroyo y Remedios García Camarero.

El jefe de Ingenieros de la región, general Camón y el director de la Academia, coronel Cano, asistidos de la Oficialidad de Ingenieros, hicieron los honores a sus invitados.

PROGRAMA PARA HOY

A las once y media de la mañana, en la iglesia de la Merced, solemne misa en honor de San Fernando y a la que asistirán en formación los caballeros alféreces cadetes.

A las dos y media, comida de gala en la Academia con asistencia de autoridades.

un coñac de minorías
CONSULADO
Grand-père
un coñac diferente
CARILLON
un coñac muy coñac
3
coñacs de
BARBIER
DANIS

Pentecostés, en lenguaje de noticias

Por Manuel LOZANO GARRIDO

Dicen, Señor, que la gracia es una impaciencia tuya, un recurso que te sacaste de la manga para anticipar la hora de tenernos metidos en tu corazón. De madrugada, antes de que los serenos acaben de abrir los portales, te vas a los quioscos, te encaramas por las cuerdas y dejas que allí te pincen, hecho carne en las reseñas informativas. Resulta que en cualquier lugar del Mundo suena esa palpitación humana que se llama suceso y los teletipos la encarrilan hacia unas grandes naves con ruidos de máquinas y olor de tinta fresca. Tú vas hasta allí, soplas sobre aquel maremagnum y un río cálido y transformante se enfila por las acequias de los renglones y ponen la alegría y el rumor de una fuente clara en los corazones de los hombres que se acercan al puesto con una moneda. Nosotros apenas si vemos en ellos otra cosa que el alejarse, pero Tú, Dios, tienes tu gracia y tu voz pegada a sus costillas y las operas ya como un injerto.

De cara a Pentecostés, el día eje de tu actividad santificadora, tomo mi corazón como si fuera un contador Geiger y lo acerco al campo de las noticias para detectar en ellas la divina radiactividad que nos vivifica, el incesante afanar de tu amor por las criaturas. Y aquí estás, en cinco noticias tan padrazo y humilde que hasta sobrellevas con gozo el matiz de liviandad con que en ocasiones se visten los hechos.

QUITAMANCHAS

El "fuor" es la última conquista de la química textil. En el Salón de la Confección, celebrado en Barcelona, Mr. Danos ha hecho un curioso experimento. Derramando un frasco de tinta sobre el azul impecable de su corbata desaparecían las manchas de inmediato al simple roce de una tela empapada sólo en agua. El "milagro" se debe a que el acabado del tejido ha sido tratado previamente con "fuor", un elemento impermeabilizante de anchas perspectivas para el futuro.

(Tu gracia es la gran vacuna, la infalible vacuna de la Humanidad. Todo el fango de la Tierra no es capaz de mancillar ni una pizca el alma que se sorbe como el algodón que se pone en el aceite. Dicen que el mayor milagro de Lourdes está en que uno se zambulle en la misma balsa o bebe en el mismo recipiente que un leproso o un enfermo del pecho y los bacilos le rebotan como las chinas que tiramos a una estatua de mármol. Cuando uno se deja ramificar por tu savia, a ver quién no se ríe de las tentaciones y zancadillas, de la angustia y las ocasiones torpes que pueden salir al paso en el camino de la vida... ¡Oh, Espíritu Santo, nuestra gran panacea, el antibiótico de la eternidad!).

UN BANCO

"Hacen falta donativos de sangre. Sin las debidas reservas, se llegaría a una solución sin remedio caso de ocurrir una catástrofe".

(Se necesitan, también, muchas oraciones, mucho dolor santificado, muchos sacrificios generosos para asegurarle al mundo la salvación. Sin reservas espirituales ¡ay de esta pobre naranja achatada!).

PADRE

"En los Estados Unidos han condecorado a un general japonés que fue el peor de sus enemigos durante la última guerra mundial".

(Tú, Dios, eres todavía más generoso. Te escupimos, te pisoteamos, un buen día te pedimos perdón y nos abrazas y nos das a gustar la gloria para siempre).

PREMIO

Puertollano.—Debido a la intensa lluvia de estos últimos meses, se hundió la modesta vivienda, de una planta, que ocupaban el obrero Antonio Hidalgo y su anciana madre. Sus compañeros de trabajo decidieron reconstruir la vivienda en sus horas libres. La Empresa, por su parte, facilitará los materiales".

(Aquella noche no te llamabas Jesús, o sí; Jesús, pero también Antonio y "anciana madre". No vestías túnica resplandeciente, ni rayos de Tabor, sino mono azul o pañuelo a la cabeza. Los que te vieron en las ocho horas de artesano y sacrificaron sus horas de cine o de "chateo" para encaramarle unos ladrillos a tu casa de Nazaret en Puertollano, tienen ya segura una vivienda con terracita, cuarto de baño y cocina de gas en las nuevas urbanizaciones del Cielo, esa perpetua ciudad feliz de la qué Tú eres alcalde de amor).

REPRESENTANTE

"Barcelona. — Miguel Cárdenas es un estudiante de Filosofía y Letras que un día se apostó a la puerta de la plaza de toros solicitando una oportunidad para torear. Al cabo de veinticcho días el empresario se la concedió y el muchacho vino a triunfar en toda la línea. Hoy, ya famoso, ha querido expresar su reconocimiento suscribiendo un seguro de siete millones de pesetas, cuyos beneficiarios serán en todo caso los pobres de Barcelona".

(Entre el pesebre y la Cruz brilla un arco iris que se llama Redención. Los creó la luz divina, proyectada sobre esa nube de gracia que se llama Pobreza de Cristo. Los pobres son los guardianes de las llaves del Cielo, el testimonio vivo de Jesús. El plato de cocido diario, el gabán, el trabajo fijo o la vivienda que se los provée por amor son las más leales manifestaciones de gratitud a la Providencia. La santidad la trabajarás Tú, Señor, en estos impulsos de acariciarte a través de las criaturas en las que sufres).

Contribuye en la medida de tus fuerzas unido a la Acción Católica a hacer un mundo más fraterno, más cordial y menos agoista.

HILATURAS Y TEJIDOS CASTILLA, S. A.
BURGOS

JUNTA GENERAL ORDINARIA DE ACCIONISTAS

De acuerdo con el artículo 20 de nuestros Estatutos se convoca a los señores accionistas de la Sociedad a Junta General Ordinaria, que tendrá lugar en nuestro domicilio social, carretera Valladolid s/n el día 22 de Junio de 1963, a las cinco de la tarde en primera convocatoria, y de no reunirse quorum suficiente, para el día 24 de Junio siguiente a la misma hora, en segunda convocatoria y con el siguiente

ORDEN DEL DIA

1.º Lectura y aprobación en su caso del Balance, Memoria, Minuta de pérdidas y ganancias y demás Cuentas, referidas al Ejercicio 1962.
2.º Renovación parcial Estatuaria de Sres. Consejeros.
3.º Nombramiento de Censores de Cuentas para el ejercicio 1963.
4.º Ruegos y preguntas.

Burgos, 27 de Mayo de 1963.
EL PRESIDENTE DEL CONSEJO DE ADMINISTRACION

la calidad de...
Una buena impresión
sólo tiene un nombre
imprenta
fotograbado
encuadernación
Talleres GRAFICOS "Diario de Burgos"

LA CAJA DE AHORROS DEL CIRCULO CATOLICO PRESENTA SU 5ª PROYECCION INTERNACIONAL DE CINE DOCUMENTAL

Séptima sesión: España

Buena representación documental de nuestra nación

Buena representación documental de nuestra Nación. El cine español siempre a medias y sin cuajar como debiera en su producción comercial, ofrece mejor impresión y perspectiva en su aspecto documental. Eso es bueno y siempre mejor, encontrarse con un cine diferente que lejos del aspecto puramente mercantilista diga algo en favor de sus realizadores y sea escuela y lección positiva para el espectador.

Ayer tuvimos la ocasión de pulsar nuestro cine, el cine documental de España en una de sus muchas facetas: aquí la del reportaje. Que le queda por recorrer mucho camino al cine de casa, es indudable, pero que el recorrido es mucho más de lo que muchos pretenden demostrar, también está dentro de lo cierto. Nos agradan todos cuantos esfuerzos se hacen en este favor de nuestra cinematografía, pero mucho más agradable es para todos saber que alguien ayuda a esta producción. En el aspecto puramente educativo es necesario, en el plano turístico resulta de grave urgencia atender estas demostraciones que a todos benefician muy por lo alto, finalmente en cuanto a su técnica, obliga que a través de esta escuela de ideas nuestros futuros directores demuestren todo lo que pueden valer en su campo intelectual. Que sea el documento fílmico algo más considerado de lo que hasta hace poco tiempo fue. Su valor es grande. Otras naciones —lo estamos viendo— conceden primerísima atención a estas realizaciones, y la nuestra no muy lejos de situarse —ojalá sea pronto— dentro del concierto mundial del cine corto, día a día progreso lentamente en esta materia, tan definitiva como interesante para el bien.

Más que a ningún cine del Mundo tenemos que empezar por exigir al nuestro. Es tan natural la afirmación que huelga cualquier comentario. Lo de casa lo primero, para el bien de todos.

El cine de ayer, el primer lote de los dos anunciados para esta competición internacional de documentales exhibidos en esta formidable quinta edición de proyecciones, lo constituyó un conjunto ameno, igualado —repetimos— por su condición de reportaje. Fueron cinco los ofrecidos, todos en color y en paso normal de 35 mm., los primeros grandes que se pasan dentro de estas jornadas. Sus títulos: "Volando hacia Mallorca", "Castillos en España", «Bahía gaditana», Al final del camino" y "El Instituto Nacional de Industria en Madrid".

Nuestro arte, industria, comercio, y turismo queda ahí plasmado en lo ayer visto. Y queda plasmado de una manera decente, con variedad y agilidad, dentro de una línea uniforme, tan uniforme que la hace ser buena. Es algo así como un principio de lo que podemos llegar a ser, con trabajo y dignidad cinematográfica, con gentes buenas del cine, que las hay, y sin explotadores comerciales de un cine que no lo es más que de nombre, que también y para nuestra desgracia abundan.

Pero el cine de ayer fue bueno, honrado. Un cine por el que hay que felicitarse porque cada vez se hacen mejor las cosas y eso es motivo de satisfacción a la hora de valorar tecnicamente nuestras pequeñas producciones que deben ser siempre las más grandes. Motivo, terreno y belleza sobra en nuestra Patria para ello. Ahora solo falta ponerse a trabajar.

van por título: "Suiza, país de hermosos lagos", "Tapiola, la ciudad jardín del Norte", "A Finlandia a través del hielo", "Plan Delta", "Islas Aruba, Bonaira y Curazao" y "Aspas al viento".

No cumplas friamente la orden de un simple blanqueo; debes hacerlo si tu vivienda lo permite, en otro caso puedes adecentarla con un enfoscado para que tu pueblo pueda ser el más bonito de la provincia.

Finanzauto, S. A.
Concepción, 14 - BURGOS
Agentes: Carretera de Valladolid, 5. ARANDA DE DUERO:
Ramón y Cajal, s/n. MIRANDA DE EBRO:
Concesionario en exclusiva para Burgos y provincia de
Pegaso Leyland

ESTAFETA DE LA CIUDAD

Cartas al DIARIO

Le ruego tenga la amabilidad de dar cabida en las columnas de ese periódico que con tanto acierto dirige a las siguientes líneas por considerar el tema es de notorio interés público.

Ocurre que en las obras que se vienen realizando en el paredón de contención del puente de Santa María en el lado de la calle Merced han aparecido piedras labradas con escudos nobiliarios.

Las citadas piedras se hallan tiradas lamentablemente y aunque suponemos se las dará un destino digno y más provechoso del que se le han dado hasta el presente, sería muy interesante que por la autoridad u organismo a quien corresponda se tome una pronta resolución al respecto, evitando un espectáculo que desdice del carácter severo y monumental de nuestra Cabeza de Castilla y para hacer siempre honor a la estrofa de nuestro himno:

"Sus piedras sagradas que son [fortaleza
y escuela y alcázar y trono y [altar".

Muy agradecido por su deferencia

M.E.C.D. 2017

MEJORIA DE S. S. EL PAPA

(Viene de primera página)

queña localidad de Sotto il Monte, en la que nació el Pontífice. El Padre Santo conversó larga y paternalmente con él evocando recuerdos familiares y solicitando noticias de sus conocidos que residen todavía en Sotto il Monte donde no ha ido desde que fue elevado al Pontificado.

RESIGNACION EN LUGAR DE ESPERANZA

Ciudad del Vaticano. — La resignación ha ocupado el lugar de la esperanza que aún podían abrigar los espíritus de ver al Padre Santo salir de su enfermedad.

De todas formas —y ésta es actualmente todavía la actitud oficial— si lo peor puede acaecer en cualquier momento como consecuencia de un fallo del corazón, los médicos que atienden a Su Santidad estiman que el proceso hacia el fatal desenlace puede ser lento.

La "ligera mejoría" constatada esta mañana hay que añadirla a la ya observada ayer tarde. Esta mejoría debe ser interpretada como una atenuación de las hemorragias internas que no han podido, sin embargo, ser eliminadas totalmente.

Esta mañana, Su Santidad ha conversado apaciblemente con sus colaboradores recibiendo, más tarde a su secretario de Estado y a uno de sus sobrinos. Esta visita familiar parece haberle hecho un gran bien y se trataba de monseñor Roncalli.

Desde que el Padre Santo ha sido condenado a la inmovilidad absoluta no ha sido publicado ningún comunicado sobre su estado ya que la situación —se explica en fuentes competentes— no ha llegado a ser tan dramática que haga preciso la publicación de tales boletines.

Una cosa es cierta: Su Santidad no será trasladado como ha sido anunciado a la torre de San Juan, en el otro extremo del Vaticano y donde el Pontífice tiene instaladas sus habitaciones particulares. Por otro lado, no se considera ventajoso en ningún aspecto colocarle en una clínica.

SE CONFIRMA QUE PASO BUENA NOCHE

Ciudad del Vaticano. — Un comunicado oficial destinado a ser publicado en el órgano vaticano "L'Osservatore Romano" dice que el Papa ha pasado una noche "de tranquilo reposo" durante la cual no ha necesitado asistencia. — Efe.

INFORMACION DE "L'OSSERVATORE ROMANO"

Ciudad del Vaticano. — "L'Osservatore Romano" dice que a las seis y media de la mañana se ha celebrado como de costumbre, la misa en la sala de trabajo situada al lado del dormitorio y que se dio la comunión al Papa. El Santo Padre rezó largamente y con su piedad acostumbrada y comenzó su jornada por esta ofrenda a Dios de cada momento y de cada acto de su vida.

El comunicado continúa diciendo que a las ocho de la mañana el Sumo Pontífice recibió al Cardenal secretario de Estado para la audiencia acostumbrada. El Cardenal puso a Su Santidad al corriente de los asuntos normales y le sometió algunos de los mensajes que llegan de todo el Mundo haciendo votos por su salud: "El Santo Padre —agrega el comunicado— se emocionó por la edificante piedad de los fieles y por las manifestaciones de bondad de numerosas y diversas categorías de personas. Durante su entrevista con el Cardenal, el Santo Padre expresó su satisfacción particular por las oraciones que se rezan en Lourdes donde se encuentra una peregrinación de Trento y una holandesa encabezada por el Cardenal Alfrink que ha enviado un largo mensaje. El Papa ha recibido con especial gozo las manifestaciones recibidas de los países que lleva en su corazón en razón de una paternidad que en estos días recibió los primeros y más calurosas manifestaciones de afecto: Bulgaria, Turquía, Grecia y Francia. De este último país ha recibido un mensaje de los jóvenes universitarios del Centro Richelieu por al cual el Papa siente una consideración especial.

El Santo Padre siempre mantiene su lucidez desmitiendo las informaciones que han hecho creer lo contrario. A las diez de esta mañana —dice el comunicado— en el estado general del augusto enfermo se había comprobado una pequeña mejoría que confirmó las previsiones de ayer. El profesor Mazzoni ha salido del Palacio Apostólico después de su visita al Santo Padre y no regresará esta tarde. La jornada de Su Santidad se desarrolla con toda serenidad en la oración y en el abandono constante a la voluntad del Señor. En los momentos más agudos de la crisis, el Papa conversó amablemente con cuantas personas le visitaron. Indica el comunicado que monseñor Civardi, confesor del Papa, llevó a Su Santidad un mensaje filial de la Acción Católica italiana.

En su parte final el comunicado informa de las manifestaciones de afecto que se reciben del Mundo entero por parte de personas de todas las condiciones y pone le relieve que en la central telefónica vaticana se reciben llamadas de personas ilustradas o humildes que solicitan noticias sobre la salud del Papa, ofrecen medicamentos o la asistencia de médicos especialistas. En muchos mensajes puede leerse: "Tenemos necesidad de Vos, Santo Padre".

El comunicado recuerda que el Cardenal secretario visitó ayer, por la tarde, a Su Santidad y manifestó que el Sumo Pontífice bendijo personalmente la corona destinada a la Basílica del Sagrado Corazón de los Padres Salesianos. — Efe.

EL MUNDO SE ESTRECHA EN TORNO AL PADRE SANTO

Ciudad del Vaticano. — "En torno al Padre" es el título de emisión en lengua castellana.

"El Papa está enfermo. Sin embargo, hasta ayer, este hecho era secreto para el Mundo. El Papa, el Padre común, ha sabido ocultarlo a sus hijos. Todos sabían que el Papa estaba delicado y al acercarse a él querían advertir en su rostro un síntoma, una contracción dolorosa que revelase el curso de su enfermedad, pero el Papa supo ocultarla: El no conocía más interés que el gobierno de la Iglesia. Hoy, el Mundo se estrecha en torno al Padre Santo. — Efe.

CONTINUA LA MEJORIA

Ciudad del Vaticano. — Un portavoz autorizado del Vaticano ha anunciado esta tarde:

"La mejoría del Papa continúa. El Santo Padre parece que tiende a recuperar su color normal".

Añade el portavoz que Su Santidad continúa leyendo, rezando y meditando.

El profesor Mazzoni ha abandonado el Vaticano a las siete y media de la tarde después de visitar al augusto enfermo. Se tiene entendido que regresará más tarde para asegurar el servicio habitual de guardia durante la noche.

No obstante parece que la alimentación del Santo Padre no es todavía normal, siéndole suministrada por vía extrabucal.

LLAMADAS A UN PERIODICO COMUNISTA

Roma. — El periódico filo-comunista "Paese Sera" admite estar recibiendo numerosas llamadas de personas no creyentes interesándose sinceramente por el estado de salud de Su Santidad el Papa.

"No hoy duda —dice el periódico— de que existe una sincera ansiedad por el estado del Papa. Estas llamadas telefónicas revelan la pena y el temor que se siente cuando está en peligro la vida de un ser querido."—Efe.

LA IGLESIA LUTERANA PIDE ORACIONES A SUS FIELES

Cambridge (Massachusetts). — La Iglesia luterana norteamericana ha pedido a sus fieles que oren por Su Santidad el Papa Juan XXIII.

Una resolución adoptada por el Sínodo luterano de Nueva Inglaterra, pide a sus 300 pastores y delegados que "se unan a sus hermanos católicos para orar por el pronto restablecimiento del Soberano Pontífice".—Efe.

DECLARACION DEL DOCTOR VALDONI

Ciudad del Vaticano. — "Su Santidad podrá sentarse en un sillón dentro de una semana si se mantiene la actual mejoría." Tal es la esperanzadora opinión que el profesor Pietro Valdoni, el eminente cirujano italiano llamado ayer a la consulta celebrada en la cámara pontificia, ha confiado a una de las personas que rodean al Sumo Pontífice.

Se confirma, por otra parte, en círculos bien informados que continúa la mejoría apreciada esta mañana en el estado del Santo Padre, lo que hace que disminuya en cierta medida la inquietud que sigue reinando en el Vaticano.

MENSAJE DEL PAPA AL CARDENAL MONTINI

Ciudad del Vaticano. — El Papa ha enviado un mensaje al Cardenal Montini, arzobispo de Milán, para agradecerle los votos por su pronto restablecimiento que le ha enviado en nombre propio y en el de la archidiócesis de Milán.

El Santo Padre agradece también al Cardenal las informaciones que le ha proporcionado sobre la colocación de la primera piedra de la Iglesia dedicada a S. Gregorio Barbarigo, canonizado por Juan XXIII, y sobre el decreto de fundación de la Academia de San Carlos Borromeo. El Papa, que ha consagrado a este Santo una obra importante, declara en el mensaje que deseaba esta Academia desde hace cincuenta años. "El Cardenal ha comprendido este deseo y los bravos milaneses lo han secundado; bendigo esta Institución —dice el Santo Padre— y preveo que hará un inmenso bien."

El mensaje terminó con la bendición apostólica. — Efe.

PRECES EN BERGAMO POR EL AUGUSTO ENFERMO

Ciudad del Vaticano. — Las Iglesias de la diócesis de Bérgamo, donde se encuentro Sotto il Monte, ciudad natal de Juan XXIII, han experimentado una afluencia extraordinaria de fieles. El obispo, monseñor Giuseppe Piazzi, ha dirigido al clero y fieles de la diócesis una carta en la que dice: "Vivimos horas de dolorosa angustia. Cuando fue elegido Papa, Juan XXIII invitó a los niños de Bérgamo a que estuvieran cerca de él con la oración para ayudarle a llevar su gran cruz. También hoy dedebos ser para él una ayuda y un consuelo. Consolará mucho al Santo Padre saber que su diócesis, la de sus más queridos recuerdos y de su corazón, reza por él."

La pobación de Sotto il Monte, donde residen los hermanos del Papa, se reúne en la parroquia para asistir a los oficios religiosos que se suceden sin interrupción. — Efe.

CAUTELOSO OPTIMISMO

Ciudad del Vaticano. — Fuentes vaticanas muestran esta noche un cauteloso optimismo acerca de una inmediata mejoría de la salud de Su Santidad Juan XXIII.

Las mismas fuentes no han declarado nada por otra parte, respecto a que el doctor Mazzoni fuera a regresar esta noche al Vaticano.

TELEGRAMA AL NUNCIO DE SU SANTIDAD EN MADRID

Madrid. — Reunido el Consejo provincial de F. E. T. y de las J. O. N. S. de Madrid, acuerda por unanimidad reiterar a V. E. filial respeto y devoción hacia la persona del Santo Padre, Cabeza visible de la Iglesia a que todos pertenecemos, deseando fervientemente total restablecimiento, solicitándole su bendición. — Jesús Aramburu, jefe provincial y gobernador civil.

Earl Warren, en Madrid

El presidente del Tribunal Supremo de los Estados Unidos durante su visita al Ministerio de Información, acompañado del titular de dicho Departamento, Sr. Fraga Iribarne y otras personalidades. Mr. Warren ha llegado a España para asistir en Petra (Palma de Mallorca), a los actos del CCL aniversario del nacimiento de Fray Junípero Serra.— (Foto Cifra)

Audiencias del Jefe del Estado

S. E. el Jefe del Estado y Generalísimo de los Ejércitos ha recibido en audiencia civil, en el Palacio de El Pardo, a las siguientes personas:

Comisión ejecutiva de la II Convención Bienal de la Industria Farmacéutica Española, presi ida por don Camilo Alonso Vega, ministro de la Gobernación.

Comité ejecutivo de la Feria Oficial e Internacional de Muestras de Barcelona, presidida por don Félix Escalas Chameni.

Consejo de Administración de la U. E. Explosivos, S. A. presidido por don Ignacio Herrera Garralda.

Comisión del Consejo de Administración de Dow-Unquinesa, S. A. presi ido por el conde de Cadagua.

Sr. Jcao Pizarro Gabiyo de Coelho Lisboa, embajador de Brasil en Madrid.

Sr. Baron Wolgang Von Welck, embajador de Alemania en Madrid.

Don Carlos Rein Segura, ingeniero director del Servicio Nacional del Cultivo y Fomentación del Tabaco.

Srta. María de los Angeles Fernández González, acompañada de la Srta. María Isabel Estévez Sangermán.

Don José Miguel Ruiz Morales, director general de Financiación Exterior.

Don José María Quiroga de Abarca, gobernador civil y jefe provincial de Santa Cruz de Tenerife.

Don Hernán Pérez Cubillas, gobernador civil y jefe provincial del Movimiento de Huelva.

Don Epifanio Ridruejo Botija, presidente del Comité español de la Cámara de Comercio Internacional.

Don Carlos Mendoza Gimeno, presidente del Consejo de Administración de UNESA.

Don Eduardo de León Manjón, marqués del Mérito, présidente de la Junta nacional de Cooperativas Algodoneras.

Don Silvestre Segarra Bonig.

Asimismo recibió en audiencia militar a los siguientes señores:

Don Antonio Llop Lamarca, teniente general del Aire, jefe de la Región Aérea del Estrecho.

Don Ramón Rodríguez Vita, teniente general, capitán general de Baleares.

Don Felipe Acedo Colunga, consejero togado del Aire, consejero togado del Consejo Supremo de Justicia militar.

Don Francisco Benito Perera, vicealmirante, presidente del Tribunal Marítimo Central.

Don Adolfo Baturone Colombo, contralmirante, jefe del sector naval de Cataluña y comandante militar de Marina de Barcelona.

Don Juan Sainz de Bustamante y Ruiz Berdejo, general subinspector del Cuerpo de Ingenieros de Armas Navales, inspector general del Cuerpo de Ingenieros de Armas Navales.

Don Cándido Alvarez de la Cruz, inspector médico de segunda clase, jefe de Servicios de Sanidad de la tercera región militar.

Don Luis Azcárraga Pérez-Caballero, coronel del Cuerpo de Ingenieros Aeronáuticos, director general de Protección de Vuelo.

Don Mauricio Iriarte Mateo, coronel de Artillería del S. E. M. jefe del regimiento mixto de Artillería núm. 93.

Don Alfredo Girbal Dueñas, coronel de Infantería jefe del regimiento de Infantería Mérida núm. 44.

Don José Antonio Calderón y Pérez Aloe comandante auditor del Consejo Supremo de Justicia Militar.

Don Enrique Contreras Franco, capitán de corbeta, profesor de la Escuela Naval Militar.

Don Jesús López Medel, capitán auditor del Aire, de la Fiscalia Jurídica de la Región Aérea Central.

Más información nacional

(Viene de primera página)

gurar simbólicamente varias emisoras sindicales, así como los nuevos locales de la cooperativa agrícola.

Las emisoras inauguradas son: "La voz del Adelantado", de Cazorla; "La voz de Ubeda", "La voz de Alcalá la Real" y "La voz de Jaén".

El ministro secretario general del Movimiento, en el acto de clausura del II pleno del consejo económico sindical, dijo que Jaén significa mucho para él y que con Jaén quiere luchar para resolver sus problemas.

TOMA DE POSESION

Madrid. — El subsecretario de Educación Nacional, don Luis Legaz Lacambra, ha dado posesión de su cargo al nuevo comisario del Patrimonio Artístico Nacional, don Gabriel Alomar.

El director general de Bellas Artes, Sr. Nieto, pronunció unas palabras.

PROYECTO

Madrid. — Los médicos que terminaron su carrera en Madrid el año 1909, condiscípulos del doctor Marañón pretenden llevar a la práctica la idea de erigir un monumento al ilustre médico. Para llevar a cabo el proyecto se cuenta con el apoyo del decano de la facultad de Medicina. Próximamente se abrirá una suscripción pública entre sus antiguos enfermos, amigos y colegas.

TRABAJADOR:

El Enlace Sindical te representa ante el Sindicato, te respalda ante la Empresa, te garantiza en tu libertad y defiende tus intereses profesionales.

Piensa a quien confías tales funciones.

SUCESOS

Dacca (Pakistán oriental). — Se teme que más de un millar de personas hayan perecido a consecuencia de un tornado que con velocidad superior a los 225 kilómetros por hora, ha azotado el distrito de Chittagong, en la costa de Pakistán oriental.

Las comunicaciones por radio con esta ciudad han quedado interrumpidas y los árboles y postes telegráficos fueron arrancados violentamente del suelo.—Efe.

SE ESTRELLA UNA AVIONETA

Lisboa.— Por motivos aún desconocidos, una avioneta, ocupada por dos universitarios, se ha estrellado, ocasionando la muerte del piloto Joao Manuel Neves Caeiro, de 20 años, alumno de la Facultad de Letras de Lisboa.

La avioneta había despegado de la pista de la granja del Marqués en Cintra y con la víctima, que tripulaba el aparato, iba su amigo americano Manuel Rebelo Esteess, de 19 años, también estudiante, el cual resultó ileso.—Efe.

"CONSTELLATION" EN LLAMAS

Manhattan (Kansas).— Un transporte militar "Constellation", de cuatro motores, con 70 personas a bordo, se ha estrellado contra el suelo, incendiándose al tomar tierra en el aeropuerto municipal de esta localidad.

Los 65 soldados que viajaban en el aparato y los cinco miembros de la tripulación, pudieron abandonar el aparato. Solamente hubo cinco heridos, pero su estado no reviste gravedad.—Efe.

CONDENADOS POR PRACTICAS ABORTIVAS

París.— Un tribunal de esta capital ha condenado a tres médicos, dos enfermeras y 162 mujeres, a diversas penas de cárcel, acusados de prácticas abortivas.

Uno de los condenados, médico de profesión, desempeñó el principal papel de esa red de prácticas secretas delictivas y cumplirá siete años de prisión aparte de abonar una multa de diez mil francos y de retirársele la licencia para ejercer de ahora en adelante.—Efe.

VICTIMAS DEL DERRUMBAMIENTO DE LISBOA

Lisboa.— Cuarenta y nueve muertos y 61 heridos, de los que 18 se hallan en gravísimo estado, componen la lista oficial de víctimas producidas por el derrumbamiento de la techumbre de la estación "Cais do Sobre" de Lisboa, sobre los viajeros de un tren que acababa de llegar. El reloj de la estación se paró a las 16,07, hora en que se produjo la catástrofe.

Entre los muertos hay seis mujeres y dos niños.

Los ministros de Transporte y Obras Públicas han nombrado una comisión de investigación que ha iniciado sus trabajos. Entre los muertos figura Manuel de Jesús Montero Pérez de 47 años, de Pontevedra, que deja mujer y dos hijos. Trabajaba

FUNESTO DESPRENDIMIENTO

Huesca.— Dos obreros han muerto y otro resultó con graves heridas, en un desprendimiento de piedras ocurrido en un túnel donde trabajaban.

Los finados son Agustín Ramos Macías, de 35 años, natural de Duero (Zamora), soltero y Nicolás Ramos Cobos, de 28, casado, natural de Jodar (Jaén), que deja viuda y dos hijos pequeños.—Cifra.

SE ESTRELLAN CONTRA UN TEJADO

Londres.— El piloto y el pasajero de una avioneta resultaron muertos al incrustarse su aparato en el tejado de un bloque de viviendas en el Noroeste de Londres, durante la noche.

Unas 30 personas del tercer piso fueron evacuadas ante el peligro del petróleo derramado de los depósitos de la avioneta. Pero afortunadamente ninguno de los vecinos del bloque resultó herido.—Efe.

CAE UN AVION EN LAS MONTAÑAS DE ESLOVENIA

Belgrado.— Un aparato de la Aviación militar yugoslava, se estrelló resultando muertos el piloto y una persona civil y gravemente heridas otras tres. Ocurrió en las montañas de Eslovenia, al Norte de Yugoslavia.

La BOLSA

Madrid. — Otra sesión de mal signo ha sido la de hoy en Bolsa. Ha proseguido la flojedad en los cambios y el retraimiento del dinero. Quizá sean precisas algunas sesiones más de este signo para que la baja toque fondo.

Las diferencias en menos más salientes han correspondido a Ebro y Banesto con quince enteros; Hispanos, doce; Aguilas, ocho y Españolas, 5.

Al cierre se observaba alguna tentativa de adquisición de los valores más castigados.

Acciones: Central, 1.019; Banesto, 1.180; H. Americano, 908; Española, 379; nuevas, 367; novísimas, 360; 1962, 353; Iberduero, 389; 3,50 por 100, 386; novísimas, 380; Sil, 285; Unión Eléctrica Madrileña, 247; nuevas, 237; novísimas, 233; 1962, 1A, 227; El Aguila, 680; Azucarera General, 185; Urbis, 95; Rif, 512; Duro Felguera, 125; nuevas, 120,50; Ponferrada, 700; Campsa, 172; Tabacalera, 234; Explosivos, 293; nuevas, 283; Petróleos, 595; Unquinesa, 210; Resinera, 179; Hornos, 152; Auxiliar de Ferrocarriles, 171; Telefónica, 182; Fefasa, 111; Sniace, 298.

Bolsa de Bilbao

Bilbao.—Ha continuado la presencia del papel y la ausencia de demanda, que permanece a la expectativa. Ello ha producido, salvo en el corro eléctrico, en que hubo pequeñas reacciones, descensos casi generales, entre los que han destacado los diez enteros cedidos por Bancobaos y Bancayas, veinte en Hispanos, cinco en Guipuzcoanos, veintitrés en Popular y diez en Cementos Lemona, sin que las demás diferencias en baja rebasen los cinco enteros perdidos por Explosivos, Siga, Viesgos, Basconias y Sierra Menera, resultando una sesión floja en general.

Acciones: Banco de Bilbao, 980; Central, 1.015; Hispano, 895; Vizcaya, 980; nuevas, 90; Española, 380,50; 1960, 371; 1961, 360,50; 1962, 351; Iberduero, 388; 1962, viejas, 381; nuevas, 380; Unión Eléctrica Madrileña, 250; Hornos, 153; nuevas, 147; Babcock, 282; nuevas, 1.200; Campsa, 173; Telefónicas, 183; Unquinesa, 203; Explosivos, 290; nuevas, 277; Fefasa, 109; Resinera, 180.—Cifra.

BANCO DE SANTANDER
BANCA.—BOLSA.—CAMBIO

Encuentro de fútbol benéfico

Hannover.—En favor de los niños berlineses se celebró en esta ciudad un encuentro de fútbol entre un equipo de la Radio y otro de esta ciudad. En el primero se alinearon el campeón de boxeo Schlers, el ex-jugador de fútbol Eritz Walter y el actor de cine Maximiliano Schell, acompañante, asiduo de la princesa Soraya.—En la «foto», a la izquierda, Schell (con camisa de rayas), en un momento del encuentro. A la derecha, Soraya y la hermana de Schell, Inmy, espectadoras del encuentro.—F. Europa Press)

Joaquín Buxó galardonado con el premio "Boscán" de Poesía

Por su libro «Las islas nos llamaban»

Barcelona.— El premio "Boscan" de Poesía, ha sido otorgado esta noche al libro "Las islas nos llamaban", original del poeta Joaquín Buxó Montesinos.

Se habían presentado al premio 147 libros de 17 países. Lo convoca el Instituto de estudios hispánicos de Barcelona.

Joaquín Buxó Montesinos es muy conocido en Barcelona. Es hijo del presidente de la Diputación provincial. Ha cursado los estudios de Derecho y ha publicado ya cuatro libros. "Las islas nos llamaban" es una visión poética de las islas que conoció en su viaje a Ulises, pero actualizado a nuestra época.

Joaquín Buxó Montesinos, de 28 años, es una destacada figura de la joven poesía, cuya característica esencial es el entusiasmo y la constancia que ha puesto al servicio de su vocación.

Publicó en 1958 "De la luz y de las sombras", y en 1960, "Umbras del silencio", hace unas semanas ha editado "La sed de los muertos", y en fecha reciente, terminó la obra galardonada con el "Boscán".

Hace dos años, estrenó con éxito en el Windsor la obra "Cinco ante el silencio", en la que expresaba su preocupación por la entereza, la sinceridad y la trascendencia de la persona humana ante las situaciones que la echiben y ponen a prueba.

WHITE-ROCK X CORNISH

El Pollo de carne, de la mejor raza americana, que Vd. tanto esperaba. Kilo carne en 7 semanas. Granja "La Florida". Eslava, 6. Pamplona.

¿Escaseará el agua en el Mundo?

Advierte un profesor australiano que habrá penuria del vital elemento

París.— Un profesor australiano advirtió que el Mundo "avanza rápidamente hacia una fase de verdadera escasez de agua", no sólo en los países áridos, sino también en los húmedos.

El profesor E. S. Hills, de Melbcúrne, habló así a los informadores al final de una conferencia de nueve días, celebrada en la sede de la UNESCO, en la cual expertos de 48 países, incluso de los Estados Unidos y Rusia, prepararon propuestas específicas para enfrentarse con la creciente penuria de agua en el Mundo.

Dijo que las propuestas serán sometidas en Marzo de 1964 a una conferencia intergubernamental que debe realizar trabajos preparatorios de una "década hidrológica internacional" que deberá comenzar en 1965.

Se establecerán estaciones experimentales en puntos adecuados de todas las zonas climáticas del Mundo para estudiar la lluvia, evaporación, agua corriente y agua subterránea, dijo también el profesor Hills.

El TIEMPO

Madrid. — Durante la pasada noche se registraron precipitaciones débiles en Asturias y cuencas del Duero y Tajo y puntos dispersos de Cataluña y Andalucía. Por el día, lluvias dispersas en estas dos Castillas y Extremadura, en donde alcanzarán la mayor intensidad.

Predicción para el día 30.— Continuará el tiempo inestable con abundante nubosidad y chubascos tormentosos, más frecuentes por la tarde en la meseta central y estribaciones montañosas del interior de la península.

Las extremas de España han correspondido a Gerona, con 30 grados y a Albacete, León y Soria con 6 grados.

En Madrid, la máxima fue de 22,2 grados a las 14,15 y la mínima de 15 grados a las 4 horas. — Cifra.

Estalla en el aire un colosal proyectil "Titán II"

El ingenio es de los destinados al programa «astronauta a la Luna»

Cabo Cañaveral (Florida). — Un colosal proyectil autopropulsado "Titán II" ha estallado en el aire segundos después de haber sido lanzado. Este ha sido el primer fallo registrado en un proyectil de este tipo.

El ingenio, de 31 metros de longitud, se elevó varios millares de metros sobre el Océano Atlántico, reventando a los pocos segundos.

Esta clase de proyectiles son los destinados por la NASA en su pro-

Katanga se dividirá en dos provincias

El Senado congoleño aprueba un proyecto de ley en tal sentido

Leopoldville.— El Senado congoleño ha aprobado un proyecto de ley, según el cual la provincia de Katanga se dividirá en dos provincias.

El proyecto, que fue aprobado la semana pasada por la Cámara baja, crea la "provincia de Lualaba", territorio fronterizo con Angola y donde se encuentra el centro minero de Kolwezi. El resto de la provincia seguirá llamándose Katanga.—Efe.

Llamamiento conjunto de Inglaterra y Rusia para un "alto el fuego" efectivo en Laos

Londres.— Inglaterra y la Unión Soviética han hecho hoy un llamamiento conjunto para que se adopte un «alto el fuego» efectivo en Laos. El mensaje ha sido enviado al primer ministro laosiano, príncipe Suvanna Fuma, por los copresidentes de la conferencia ginebrina de 1962 sobre Laos, Lord Home y Andrei Gromyko, ministros del Exterior británico y soviético, respectivamente.

TERRORISMO

Saigón.— Dos hombres han sido materialmente destrozados al estallar dos cargas de plástico que habían sido colocadas en sus respectivas bicicletas.

Varias personas que se hallaban cerca del lugar de las explosiones resultaron heridas.

La Policía atribuye estos actos de terrorismo a los grupos comunistas en acción.

Por otra parte, un tribunal militar ha condenado a muerte a dos comunistas, convictos y confesos de haber arrojado granadas de mano en un establecimiento y contra un coche militar norteamericano.

REORGANIZACION DEL GOBIERNO DE CEILAN

Colombo (Ceilán). — El ministro cingalés sin cartera, Félix Dias Bandaranaike, ha sido designado ministro de Agricultura, alimentación y Cooperativas, en una reorganización del Gabinete, anunciada hoy por su tía, la jefe del Gobierno, señora Bandaranaike.—Efe.

Ingreso de don Laureano López Rodó en la Real Academia de Ciencias

Madrid.— La Real Academia de Ciencias Morales y Políticas, celebró esta tarde sesión pública y solemne para dar posesión de la plaza de numerario al académico electo, don Laureano López Rodó, que leyó su discurso de ingreso sobre el tema "La Administración pública y las transformaciones socioeconómicas".

Presidió el acto don José María de Yanguas Messía, presidente de la Corporación, acompañado del Patriarca obispo de Madrid-Alcalá, doctor Eijo Garay; los ministros señores Iturmendi, Carrero Blanco, Alonso Vega, Navarro Rubio, Ullastres, Romero Gorria y Gual Villalbí, así como otras personalidades.

fiado a Yul Brinner. La producción será dirigida por John Houston.

Va a ser llevada al Cine la conquista de Méjico por Hernán Cortés

Méjico.— El rodaje de la película "Moctezuma", de la que es productor asociado el actor Kirk Douglas y cuyo tema será la conquista de Méjico por los españoles, se iniciará en el mes de Enero próximo, según se ha anunciado en esta capital.

El propio Kirk Douglas incorporará en la película a Hernán Cortés, teniéndose entendido que el papel del Emperador azteca será confiado Yul Brinner. La producción será dirigida por John Houston.

Ejemplo a imitar

En cinco horas los vecinos de un pueblo santanderino construyeron un kilómetro de carretera

Santander.— En cinco horas han construído los vecinos del pueblo de San Román de la Llanilla, un kilómetro de carretera, que necesitaban primordialmente para sus necesidades. La citada localidad pertenece al Ayuntamiento de Santander y dista de la capital unos cinco kilómetros.

El alcalde publicó un bando en el que convocaba al vecindario para la obra. "El Ayuntamiento de Santander nos presta una apisonadora y nosotros tenemos que poner lo demás", decía.

Al siguiente día, los vecinos, provistos de palas, picos, rastrillos, etcétera, se hallaban en el lugar señalado con el propio alcalde y el párroco, poniéndose a trabajar afanosamente, y en cinco horas dejaron el camino listo para que actuara la apisonadora.

Se da el caso curioso de que los dueños de las tabernas cercanas, que no tomaron parte con su esfuerzo personal, suministraron todo el vino que, como estimulante, consumieron

M.E.C.D. 2017

AQUI, ARANDA
Capital de la Ribera

REUNION DE LA COMISION DEL FESTIVAL. — NO SE CAMBIA LA FESTIVIDAD RELIGIOSA DE LA VIRGEN DE LAS VIÑAS

En el día de ayer se reunió la Comisión organizadora del Festival de la Canción del Duero, bajo la presidencia del presidente ejecutivo del mismo, don Luis Mateos Martín quien, en primer lugar, dió cuenta del resultado de su visita al Excelentísimo Sr. Arzobispo de Burgos en unión de otros miembros de la Comisión.

Esta visita estaba relacionada con el proyectado cambio de fechas de las fiestas patronales, religiosas, con el fin de dar más realce a las mismas, toda vez que por lo avanzado del tiempo no se podía aventurar la celebración de la final de la cuarta edición del festival de la Canción del Duero, hasta los días 13, 14 y 15 de Septiembre, como se venía haciendo en años anteriores.

Dice que les recibió el señor vicario, quien se mostró complacido con la visita, dando todo género de facilidades, añadiendo que si de él dependiese estaba concedido el cambio de fechas, pero la festividad religiosa de la Virgen de las Viñas ha de celebrarse el domingo más próximo al día 12, en cuya fecha la Iglesia celebra el Dulce Nombre de María, siendo de su competencia el cambio, si éste se limitase a otro día, dentro de esas condiciones; pero tratándose de trasladarla al primer domingo de Septiembre, esta autorización se sale de sus atribuciones, por ser de la competencia del Papa, según el Derecho Canónico y a este respecto el Código Canónico, en su canon 1247, dice: «Las fiestas universales se reducen a los domingos y a Navidad, Circuncisión, Epifanía, Ascensión, Corpus, Concepción, Asunción, San José, Santos Pedro y Pablo y Todos los Santos. No obligan las fiestas de los patronos, pero su solemnidad puede trasladarse al domingo inmediato. Si alguna de dichas fiestas ha sido abolida o trasladada, nada deve innovarse sin consultar con la Santa Sede».

Ante este precepto, quedan aclaradas cuantas dudas pudieran surgir sobre el proyectado cambio, ya que en él se autoriza únicamente el traslado al domingo siguiente, como en la práctica se realiza en Aranda, y el iniciar un expediente para que resolviese la Santa Sede, sería una cosa larga y problemática.

En vista de eso se acuerda que la Comisión organizadora del Festival sea la que se encargue de confeccionar el programa de las fiestas de la Canción del Duero, que comprenderán los días 30, 31 de Agosto y 1 y 2 de Septiembre, ya que en este último día existe el proyecto de celebrar una novillada picada, el estreno de la película que se ha rodado en Aranda y un baile de gala en honor de los artistas que participen en el festival y los invitados que asistan al estreno de mentada película.

Por lo que respecta a las fiestas patronales, religiosas, será la Comisión de Festejos del Ilustre Ayuntamiento la que, como todos los años, confeccione el programa, pudiendo celebrar otras dos novilladas picadas los días 16 y 17 de Septiembre, al igual que en años anteriores.

Se da cuenta también por la Presidencia de que en esta semana se reunirá el tribunal encargado de seleccionar las canciones que se han presentado al IV Festival Hispano-Portugués de la Canción del Duero, con el fin de ir preseleccionando con carácter provisional las canciones presentadas hasta la fecha, ya que el plazo de admisión finaliza el 15 de Junio próximo. Este trabajo se realiza en vista de la gran cantidad de composiciones presentadas, con el fin de ir ganando tiempo.

Igualmente se da cuenta de que el próximo miércoles, por Televisión Española, en su sección «Plaza de España», se dedicará un espacio a nuestro Festival, verificándose entrevistas con una representación de la Comisión organizadora, letristas y compositores que han participado en festivales anteriores, finalizando esta reunión de esta manera.

AMPLIACION DEL SERVICIO TELEFONICO

Como indicábamos al hacer la información sobre la inauguración del nuevo servicio telefónico, se están instalando los teléfonos a los numerosos peticionarios hasta llegar a la cifra de 900, siendo muy corrientes estos días las llamadas de los nuevos abonados, que de esta manera comunican a sus amistades la innovación que han introducido en sus casas, no dejando de registrarse bromas, algunas en extremo graciosas, para sorprender la buena fe de aquellos que han causado alta en este servicio.

Faltan, todavía, muchos por instalar, con el consiguiente disgusto de algunos futuros abonados, pero los equipos encargados de realizar las nuevas instalaciones no pueden efectuar sus trabajos en toda la población al mismo tiempo, teniendo que ir por sectores.

La dificultad está en conocer, de momento, el número de los nuevos abonados, por lo que la verdadera normalización no estará completa hasta tanto se publiquen las nuevas listas de abonados de Aranda.

POR FIN, AGUA

Por fin, en la tarde de ayer se presentó un nublado, de los buenos, en nuestro cielo y, tras breve preparación eléctrica, estuvo más de un cuarto de hora derramando esa fructífera agua que tanto se ansiaba.

El día de hoy, aun con cielo despejado, hace un calor sofocante, indicio de que se avecina otro nublado, que Dios quiera sea como el de ayer, pues aunque en realidad el agua caída fue insuficiente por la sequedad de la tierra, la frecuencia de estos chaparrones puede compensar la poca cantidad caída en proporción a las necesidades existentes.

SEMANA DE LA JUVENTUD

Ayer anunciábamos la charla que en la tarde había de celebrarse en el auditorio de Radio Juventud, por el comandante don José María Gárate, asesor militar de la Deelgación provincial de Juventudes, quien al tratar del tema «Cara y Cruz de la Juventud», explicó de manera clara y concisa el problema que se le plantea a la actual juventud española, dando consejos e instrucciones sobre la preparación premilitar, intercalando acertadas y curiosas anécdotas, despertando el interés de su joven auditorio que llenaba por completo la sala-auditorio donde se celebraba.

En el día de hoy, a las siete de la tarde, tendrá lugar en la misma aula una sesión de cine documental y a continuación una reunión extraordinaria de flechas y arqueros.

ACCIDENTE DE AUTOMOVIL POR CULPA DE UN PERRO

En el día de ayer, sobre las diez de la mañana, al llegar a la altura del kilómetro 156,100 el coche Renault (4-4), matrícula SS-22940, que se dirigía en la dirección Madrid-Irún, conducido por su propietario don Juan Zabaleta Aramburu, atropelló a un perro que se le cruzó y, a consecuencia de eso, chocó contra un árbol de la carretera situado a la izquierda de la misma, originando desperfectos en el vehículo, sin que hubiera que lamentar desgracias personales.

HERIDO LEVE EN CHOQUE DE VEHICULOS

También en el día de ayer, sobre las 1,30, en el kilómetro 178,670 de la carretera general, término municipal de Oquillas, la motocicleta que se dirigía en dirección Madrid-Irún, marca «Bultaco» matrícula BI-60829 conducida por Rosendo Moreno Serva, de 22 años, domiciliado en Bilbao y que llevaba de pasajera a Leandra Hurtado Garrido, natural de Cáceres y domiciliada también en Bilbao, de 36 años, al tomar una curva de reducida visibilidad a excesiva velocidad, chocó con el turismo que venía en sentido contrario, matrícula AD-9048 (NL) de nacionalidad holandesa, conducido por Wander Hide domiciliado en Amsterdan (Holanda).

De resultas del encontronazo resultó con heridas leves la viajera de la «moto», resultando ambos vehículos con desperfectos.

J. S. J.

En Pampliega

GRANDES FERIAS Y FIESTAS DE PENTECOSTES

TODA CLASE DE GANADOS

SE CELEBRARAN EN ESTA VILLA LOS DIAS 2, 3 y 4 DE JUNIO PROXIMO.

SONCILLO

EXPOSICION MISIONAL

El pasado día 16 del mes corriente llegó a esta villa el R. P. Revilla, misionero encargado del Secretariado diocesano de Misiones, con una Exposición misional, la cual quedó inaugurada con asistencia de autoridades y público en general. En dicho acto dirigió la palabra a los concurrentes don Francisco Gutiérrez, párroco de esta localidad, exhortando a todos a visitar la exposición y a que, todos unidos, por medio de Roma, hagamos un esfuerzo para la salvación del mundo. Dios lo quiere, Cristo lo manda, los Papas lo urgen, los infieles nos necesitan y todos unidos hacer resonar la voz del Evangelio hasta los últimos confines del Mundo, cooperando con generosidad a la Obra pontificia de la Propagación de la Fe, que es el órgano oficial de la Santa Sede para ayudar a todas las misiones del Mundo.

Al final de tan emocionante tema, el público subrayó con grandes aplausos a citado señor párroco.

Seguidamente el P. Revilla fue explicando uno por uno los cuadros de dicha exposición, sesión ésta dedicada para todo el público y de manera especial para los niños y niñas allí congregadas a tal fin.

En la sesión de la noche, reunido el pueblo en un salón habilitado al efecto, el citado Padre les habló de la acuciante necesidad de misioneros en Africa y Repúblicas Hispanoamericanas, con unas proyecciones en color de las misiones en Guatemala, las cuales fueron escuchadas y vistas con el mayor interés y complacencia por el público asistente.

El corresponsal

Destruye y limpia las ruinas de tus corrales y pajares: que tu pueblo sea alegre, porque así serán alegres tus hijos.

TARJETAS DE VISITA, CARTAS TIMBRADAS, SALUDAS, INVITACIONES, etc.

Haga sus encargos en

Talleres Gráficos

"DIARIO DE BURGOS"

TERCER ANIVERSARIO

LA SEÑORA

Doña Balbina Gil González

Que falleció en Burgos el día 24 de Mayo de 1960, confortada con los Santos Sacramentos y la Bendición de Su Santidad

Q. E. P. D.

Su resignado esposo, don Angel Pérez Garrido; hermana, doña Mercedes; hermana política, doña María Pérez Garrido; sobrinos y demás familia

Ruegan a sus amistades la tengan presente en sus oraciones y la asistencia al funeral que por su eterno descanso se celebrará mañana, viernes, día 31, a las diez y media de la mañana, en la iglesia parroquial de San Lesmes Abad.

Por cuyos actos de piedad les quedarán muy agradecidos.

Burgos, 30 de Mayo de 1963.

LA SEÑORA

Doña Dominga Lozano Manzano

Falleció en el día de ayer, a los 54 años de edad, confortada con los Santos Sacramentos y la Bendición de Su Santidad

(Q. E. P. D)

Su apenado esposo, don Saturnino Cuevas Hortigüela (industrial); hijos, José-Luis, Mariano, Carmen y Félix; hijos políticos, Francisca Mariscal y Domingo Rodríguez; nietos; madre política, doña Felisa Hortigüela; hermanos, don Urbano y doña Emeteria; hermanos políticos, sobrinos, primos y demás familia

Ruegan oraciones por el eterno descanso del alma de la finada, así como la asistencia a la misa de corpore insepulto, que se celebrará en la iglesia parroquial de SAN JULIAN, SAN PEDRO Y SAN FELICES, HOY, JUEVES, a las ONCE, seguidamente la conducción del cadáver al Cementerio de San José, piadosos actos por los que les anticipan la expresión de su más sincero agradecimiento.

Vivía: Calle Salas, 12.

Burgos, 30 de Mayo de 1963.

LA FAMILIA NO RECIBE.

"La Misericordia". Gran Funeraria.

De Aquende CRONICA de MIRANDA y de Allende

COLOQUIOS SOBRE ACCION CATOLICA ESPAÑOLA

Como preludio de los actos que se han de celebrar el próximo día 2 de Junio con motivo del Día de la Acción Católica, durante el jueves, viernes y sábado de la corriente semana, se celebrarán en la Emisora local de Radio, unos coloquios sobre Acción Católica, en los que intervendrán miembros directivos de las distintas Ramas de Acción Católica de la parroquia de San Nicolás de Bari.

HOY, FESTIVIDAD DE SAN FERNANDO, PATRONO DE LA JUVENTUD ESPAÑOLA

Hoy, 30 de Mayo, se celebrará la festividad de San Fernando, Patrono festividad de San Fernando.

A las doce de la mañana, en la capilla del Colegio de los reverendos Padres Jesuitas, en colaboración con la II Unidad de Ferrocarriles, una Santa Misa en honor del Patrono San Fernando.

A las cinco y media de la tarde, en el estadio municipal de Anduva, se celebrarán unas competiciones de atletismo, realizándose las siguientes pruebas:

a)—Finales de 60 metros y 150 metros y relevos de 4 x 60 metros del Grupo A de los Juegos y Pre-deportes.

b)—Finales de los 80 metros, 150 metros y 300 metros relevos de 4 x 80 metros del Grupo B de los Torneos de los Juegos y Pre-deportes.

c)—Finales de atletismo de la O. J. E.

A las siete y media de la tarde, constitución de la Junta Rectora de la Organización juvenil española.

A las ocho de la tarde, en el Hogar del Productor, sesiones cinematográficas sobre la actividad del Campeonato del F. de J. de Burgos.

ONOMASTICA

Hoy celebra su onomástica, el director-delegado de la Sucursal de la Caja de Ahorros del Círculo Católico de Obreros de Burgos, en nuestra ciudad, don Antonio Alzaga. Con tal motivo, obsequió a sus amistades con un vino español. Nuestra cordial felicitación.

DE LAS FIESTAS DE SAN JUAN DEL MONTE

Hoy, jueves, y organizado por la Cofradía de San Juan del Monte, se llevará a cabo en el Teatro Cinema, a las cinco de la tarde, un festival infantil con la celebración del tercer Concurso de Trajes Infantiles, en el que se otorgarán importantes premios. Hay gran expectación entre el mundo infantil para este concurso, que promete estar muy concurrido.

GREMIO DE CARNICEROS

Se nos comunica que, obligado el Gremio de Carniceros al horario de verano a partir del día primero de Junio —desde las ocho de la mañana hasta las dos de la tarde, sin apertura por las tardes—, han sido autorizados para abrir mañana y tarde hasta el día 4 del próximo Junio, por la circunstancia de las fiestas de San Juan del Monte.

MADRE PROLIFICA

Al matrimonio compuesto por el empleado municipal don Alfredo Catediano y doña María Martínez, naturales de Foncea y vecinos de esta ciudad de Miranda, les ha nacido en el día de ayer el hijo número 13 en 17 años, con la circunstancia de no haber tenido ni un solo parto doble. El modesto empleado está siendo muy felicitado, sobre todo porque sus trece hijos (el mayor cercano a los 17 años), están con una salud excelente, así como la fecunda madre.

LOS CORTES DE AGUA

Los cortes de agua que estos días vienen haciéndose a horas no intempestivas, son motivados por la limpieza del cauce, y todos son precedidos del correspondiente aviso por Radio y otros medios, a fin de que las amas de casa puedan proveerse del líquido elemento, sin que éste le falte.

EL EJEMPLO DE UNOS PROPIETARIOS

Los propietarios de las viejas y humildes casas de Real Aquende, Carretera de Orón, han procedido al arreglo de fachadas, procediendo en consonancia con el Bando de la Alcaldía. Que cunda este ejemplo.

Guía del radioyente

Programas para hoy

Radio Popular

9,55: Apertura.

PRIMER PROGRAMA. — 10,00: Primeros compases. — 10,10: Información meteorológica de primera hora. — 10,15: Tablado de música popular. — 10,30: Con la Prensa bajo el brazo. — 10,40: Marque cuatro cifras. — 11,00: Flores de España. — 11,15: «Si no amaneciera», capítulo XXIV. — 11,30: Bahía, ritmo y canción. — 12,00: Angelus. — 12,05: El año cristiano. — 12,15: Ronda de la América española. — 12,30: Tuttifrutti. — 13,00: Occidente, última hora. — 13,10: Aquí el ritmo. — 13,30: Del brazo y por la calle. — 13,40: Felices los tenga usted, I. — 14,15: Un buen tema: el tiempo. — 14,30: Diario hablado de Radio Nacional de España. — 14,50: Música de España.

SEGUNDO PROGRAMA. — 15,00: Indice del programa. — 15,01: Fantasía. — 15,15: Mensaje en alta fidelidad. — 15,30: Felices los tenga usted, II. — 16,15: Club de amigos. — 17,15: Ejercicios espirituales para enfermos, dirigidos por el reverendo Padre Jesús María Iraola. Indice del programa. Angelus. — franciscano. — 18,00: Caja de música.

TERCER PROGRAMA. — 19,00: Indice del programa. Angelus. — 19,05: Felices los tenga usted, III. — 19,30: Teatro lírico: «Gigantes y cabezudos», de Fernandez Caballero. — 20,30: El santo rosario en familia y ejercicio del mes de Mayo. — 21,00: Aquí Washington. — 21,15: Canciones que triunfan. — 21,30: Corresponsalía. — 21,45: Ritmo alegre. — 22,00: Diario hablado de Radio Nacional de España. — 22,20: Información meteorológica de última hora. — 22,30: Noticiario (boletín informativo de noche). — 22,45: Pentagrama optimista. — 23,00: Pequeño teatro: «Blanca por dentro y Rosa por dentro», de E. Jardiel Poncela. — 23,30: Fantasía de zarzuelas. — 23,45: Compás final. — 0,00: La danza de las horas. — 0,02: Palabras para el silencio. — 0,05: Cierre de la estación.

Radio Castilla

MATINAL.—10,00: Apertura. Lectura de programas. — 10,05: Nuestro almanaque. — 10,15: Saludo musical. — 10,30: Capítulo cuarto de la novela «Me acuerdo de Ana». — 11,00: Al compás del trabajo. — 12,00: Regina Coeli. — 12,03: Ecos hispanoamericanos: Pedro Infante y el Trío Guadalajara. — 12,30: Capítulo noveno de la novela «Un sitio peligroso». — 12,40: El mundo de los niños, por la doctora Luisa Trigó.

SOBREMESA. — 13,00: Discomanía, por Raúl Matas. 13,30: Discos dedicados. — 14,00: Escaparate sonoro: Marisol. — 14,15: Noticias locales. — 14,20: Momento musical, con Carmelo Cavallero. — 14,30: Retransmisión del diario hablado de Radio Nacional de España. — 14,45: Información financiera. — 15,00: Discos dedicados. — 15,30: Emisión de la Sección Femenina. — 16,00: Capítulo 84 de la novela «Mi secreto». — 16,30: La música de España.

TARDE. — 1,00: La hora de la zarzuela: «El barbero de Sevilla», de Giménez. — 17,30: Estrella Chobli 1963. — 18,00: Capítulo 29 de la novela «Al regresar de las sombras». — 18,00: Bachillerato radiofónico. — 19,30: Usted elige (discos solicitados por los señores abonados).

NOCHE. — 20,00: Capítulo cuarto de la novela «Eligió el amor». — 20,30: Retransmisión de Radio Madrid»: Olimpiada musical. Segundo tiempo del partido internacional de fútbol Irlanda-España. — 21,45: Pepe Zapata y su orquesta tropical. — 22,00: Retransmisión del diario hablado de Radio Nacional de España. — 22,15: Noticias locales. — 22,30: Retransmisión de Radio Madrid: Pisito para tres. De lo bueno, lo mejor. Noticiario de ustedes son formidables. — 23,30: Velada musical. — 24,00: Cierre.

éste sí que es bueno

Lavando con superjabón TEIDE CRISTALIZADO tendrá una ropa limpia, sin el costoso sacrificio de sus manos, porque es un jabón de lavar -neutro- de superior calidad, que está fabricado con los más modernos procedimientos para rendir mejor.

Y una ventaja más: por su pureza y agradable perfume puede usarse para el baño.

TEIDE CRISTALIZADO severo con sus ropas, suave con sus manos

T.2 rodríguez & julián

M.E.C.D. 2017

DEPORTES

Hoy se enfrentan, en Bilbao, las seleccionas de España e Irlanda

Bilbao.— Los seleccionados españoles de fútbol han celebrado hoy un ligero entrenamiento con suaves teques de balón. Han presenciado los ejercicios los entrenadores vizcaínos Iraragorri y Zubieta.

Villalonga ha declarado que desearía ganar el encuentro de mañana con cierta holgura para ir más tranquilos al partido de vuelta.

El seleccionador español ha confirmado el equipo facilitado ayer. Existe gran animación para presenciar el encuentro.

Ayer volvió a triunfar Taccone en la Vuelta Ciclista a Italia

Ronchini sigue firme en el liderato

Biella (Italia).—Vito Taccone, de Italia ha vencido en la undécima etapa de la Vuelta ciclista a Italia cubriendo los 130 kilómetros Asti-Santuario D'Cropa - Biella, en 3-26-42.

A continuación se clasificaron Adorni a 3" Balmanion a 11" Martinato 21" Fontana a 40" y De Rossq mismo.

Rochini, a 2-10 del ganador, conserva el primer puesto.

CLASIFICACIONES

Santuario D'Oropa (Italia). — La clasificación de la undécima etapa del "Giro" es la siguiente:

1, Taccone, de Italia, 3-26-42 a 37,734 k. p. h.; 2, Adorni, 3-26-45; 3, Balmanion, 3-26-53; 4, Martinato, 3-27-04; 5, Fontana, 3-27-04; 6, De Rosso, mismo, 7, Zancanaro, 3-27-28; 8, Fezzardi, mismo; 9, Brugnami, 3-27-38; 10, Carlessi, 3-27-47.

Los españoles se clasificaron como sigue:

36, Alomar, 3-29-09 y 83 Galdeano, 3-34-26.

La clasificación general queda establecida en la forma siguiente:

1, Ronchini, 62-09-19; 2, Balmanión, a 29"; 3, Zancanaro, 33; 4, De Rosso, 36; 5, Brugnami, 1-14; 6, Massignan, 2-39; 7, Criobiori, 3-3; 8, Carlesi, 3-8; 9, Adorni, 3-57; 10, Bono, 6-11-0.

LEA «DIARIO DE BURGOS»

Muñoz, ha renovado contrato con el Madrid, por una temporada

El Málaga llega a un acuerdo con Riera

Madrid. — Ha firmado por una temporada más, el actual entrenador del Real Madrid, Miguel Muñoz. Este contrato durará hasta el día 30 de Junio de 1964.

SIMONSSON, EN LIBERTAD

Madrid. — Ha marchado a Estocolmo (Suecia), el hasta ahora jugador de fútbol del Real Madrid, Agne Simonsson, acompañado de sus familiares.

Simonsson ha pertenecido al Club blanco durante tres temporadas y su contrato finalizaba el próximo día 30 de Junio, pero los directivos del Real Madrid lo han dado por cancelado con un mes de anticipación.

Simonsson tiene proposiciones de varios clubs españoles e italianos, así como suecos, para actuar en la próxima temporada.

RIERA, ENTRENADOR DEL MALAGA

Málaga. — José Luis Riera será el nuevo preparador del C. D. Málaga en la próxima temporada.

Anoche se llegó a un acuerdo definitivo y Riera firmó contrato por una temporada.

TRASPASOS

Oviedo.—El presidente del Oviedo ha manifestado, al término de la reunión celebrada esta tarde por la directiva, que los jugadores Paquito y Sánchez-Lage pasarán definitivamente al Valencia, sin que por el momento se conozca la cuantía del traspaso.

Respecto a la sucesión de Barrios como entrenador, dijo que la directiva del club se había decidido por Orizaola.

Están casi ultimados en estos momentos los contactos para la jira que el Oviedo piensa realizar en fechas inmediatas por Venezuela, Ecuador y Costa Rica.

También dijo el presidente que se ha adjudicado la contrata de las obras de reparación del terreno de juego, que estarán terminadas en el plazo de 30 días.

Si otro vehículo ha de adelantar al tuyo, facilita su maniobra. No "hagas carreras". Modera tu velocidad. Guarda tu derecha. Haz con el intermitente o con la mano la señal para que pase o para que conozca un peligro que sólo tú puedes observar.

Tenis

Partidos para los octavos de final de la Copa Davis

Barcelona. — En los estudios de "Televisión Española" se ha efectuado el sorteo de octavos de final de la Copa Davis de tenis, entre España e Italia.

La mano inocente que efectuó el sorteo fue la hija del inolvidable atleta español Blume, María José, de cuatro años de edad y el resultado del sorteo fue el siguiente:

Primera jornada: Santana y Pietrangeli y Couder-Gardini; segunda: Encuentros de dobles y Tercera Santana-Gardini y Couder-Pietrangeli. Los encuentros comenzarán el día 31 del actual en las pistas del R.C.T.E. Barcelona.

Baloncesto

Semifinales del campeonato de Europa

Ha sido aplazado el encuentro de vuelta entre el Madrid y el Spartack

Se celebrará un doble encuentro femenino entre España y Suiza

Munich. — La Federación Internacional de Baloncesto amateur en su última reunión celebrada en la noche de ayer y a la vista de los argumentos presentados por el Real Madrid, ha ordenado el aplazamiento del encuentro de vuelta de las semifinales del campeonato de Europa, entre el Real Madrid y el Spartack de Brno, para el día 7 del próximo mes de Junio. — Alfil.

PRESELECCION

Madrid. — La Federación Española de Baloncesto atendiendo una solicitud de la Federación Suiza ha concertado un doble encuentro en esta especialidad deportiva, femeninos, de las selecciones representativas de ambos países.

Los partidos se jugarán los días 16 y 18 de Junio en Malgrat y Barcelona, respectivamente.

El seleccionador nacional, señor Méndez ha preseleccionado a las siguientes jugadoras con vistas a dichos encuentros:

Josefa Senante, María Milagros Coichouz, Isabel Díez de la Lastra, Lucía Caicoya, Teresa Pérez, María Cristina Blanco y Genara Pérez Villota, del Cresff, de Madrid; María Cruz Hurtado de Mendoza, María Isabel Martínez y María Teresa Vela, del Medina S. F., de Madrid; María Angeles Gómez y Ana Daza, del Royce Dimar, de Valencia; Luisa Puentes, Adelina Montagut, Montserrat Bobe y Antonia Jimeno, del Indo, de Barcelona; María Luz Rosales Marqués, del Picadero J. C.; María Paz Gómez de Frutos, María Jesús Conde do Río, del Medina, de La Coruña; Margarita Tamayo y Encarnita Torres, del Granada C. F., y Teresa Calvo y Mercedes Hernández, del Real Zaragoza.

Estas jugadoras se concentrarán en Madrid los días 31 del actual y el 1 y 2 de Junio y el seleccionador designará el equipo definitivo, que quedará cincentrado en Barcelona donde intensificará su preparación.

VII torneos de juegos y predeportes escolares

Con motivo de la festividad de San Fernando, hoy, a las cuatro de la tarde, en la Ciudad Deportiva, se celebrarán diversas pruebas de atletismo reducido, por los centros de la capital, participantes en los séptimos torneos.

Habrá las pruebas siguientes:

Categoría A (menores de doce años). — Lanzamiento de peso, salto de longitud, carrera de 60 y 150 metros, salto de altura y carrera de relevos (4 por 60).

Categoría B (mayores de doce años). — Carreras de 80, 150 y 300 metros; carrera de relevos (4 por 80 metros), salto de altura y longitud y lanzamiento de peso y de disco.

Por la tarde a las ocho, en el salón de actos del Instituto, se celebrará el acto de entrega de premios y certificados de aptitud física, por lo que los representantes de los Centros de enseñanza primaria de la capital deberán pasarse por la Delegación provincial, durante las horas de oficina de la mañana para retirar los emblemas que a cada Centro le fueron concedidos.

1.371 enlaces sindicales serán elegidos en 876 centros de trabajo de la capital y provincia

Participarán como electores un total de 25.689 trabajadores burgaleses

Entre los días 10 y 15 del próximo mes de Junio, se llevarán a cabo en las empresas y centros de trabajo de esta capital y provincia que cuentan con un censo laboral de seis productores en adelante, las ya anunciadas elecciones para designar Enlaces Sindicales. Es esta la primera fase del proceso electoral, cuyo completo desarrollo ha de permitir la renovación de los puestos dirigentes y de representación de los Jurados de Empresa, Sindicatos y Hermandades del Campo de ámbito local, provincial y nacional, representantes sindicales en Ayuntamientos, Corporaciones, etc., para terminar dicho proceso con la incorporación, también por elección, de los representantes de empresarios y trabajadores en las Cortes Españolas.

Las citadas elecciones de Enlaces se celebrarán en 876 centros de trabajo de Burgos y localidades importantes de la provincia y serán designados 1.371 enlaces. Participarán en las mismas como electores un total de 25.689 trabajadores de las distintas actividades industriales, comerciales, de servicio y agropecuarias.

Para informar debidamente al Cuerpo electoral sobre la finalidad y mecánica de estas elecciones de Enlaces, continúan celebrándose asambleas y reuniones de empresarios y obreros.

Nuevamente, en la tarde de ayer, tuvo lugar en la Casa Sindical de nuestra ciudad, un acto que estuvo presidido por los vicesecretarios de Ordenación Económica y Ordenación Social, señores Marcos Nieto y Jabato, respectivamente; secretario de la Junta provincial de Elecciones, D. Paciano Salas; presidentes de la Sección Económica y Sección Social del Sindicato provincial de la Construcción, don Patrocinio Arroyo y don Ireneo Sancho, respectivamente, y el Letrado asesor de la Sección Social del Sindicato, don Manuel Gómez Galarza. El salón de actos de la C. N. S. estaba ocupado por representantes económicos y sociales de los Sindicatos provinciales de Actividades Diversas, Banca, Construcción, Espectáculos, Madera y Transportes.

El señor Gómez Galarza, al igual que en ocasiones anteriores, hizo un breve comentario del Reglamento Electoral, refiriéndose concretamente a los artículos del mismo, que determinan el desarrollo de las elecciones sindicales.

A continuación, pronunciaron breves alocuciones los señores Arroyo y Sancho y los vicesecretarios de Ordenación Económica y Social, todos los cuales exhortaron a los reunidos para que presten su colaboración para el mejor éxito de las próximas elecciones.

Finalmente se abrió un interesante coloquio en el que participaron varios de los reunidos.

EN MIRANDA DE EBRO

Teniendo en cuenta la importancia industrial de Miranda de Ebro y el crecido número de trabajadores existente en dicha ciudad, a las ocho de la tarde de ayer miércoles, se celebró en el salón de sesiones de la Casa Sindical, un acto público, al que asistieron obreros y empresarios de diferentes ramas de la producción.

Este acto estuvo presidido por las jerarquías sindicales comarcales, presidente de la Sección Social del Sindicato provincial del Metal, don Alfonso del Pozo y el profesor de la Escuela Sindical de Burgos, don Juan Tomás Prada.

Tuvo por objeto este acto informar a los reunidos de la mecánica y procedimientos a seguir en las elecciones de Enlaces Sindicales, entablándose con tal motivo un animado diálogo, en el curso del cual fueron aclaradas varias dudas sobre interpretación y aplicación del Reglamento Electoral.

Las primeras autoridades provinciales inauguraron ayer la exposición de actividades de la Organización Juvenil Española

A las ocho de la noche tuvo lugar la solemne Vigilia de San Fernando

A las once de la mañana de ayer miércoles, el capitán general de la VI región militar, teniente general Samaniego, fue recibido a la puerta del Hogar Juvenil "San Fernando" por el gobernador civil y jefe provincial del Movimiento, alcalde de la ciudad, vicario general del Arzobispado, sub-jefe provincial del Movimiento y delegado y secretario provincial de Juventudes.

Las primeras autoridades burgalesas giraron una detallada visita a la exposición de actividades de la Organización Juvenil Española que la Delegación provincial de Juventudes ha montado en el Hogar Juvenil "San Fernando", donde se ofrece —en diversos stands—, una muestra de las principales actividades de las Secciones y Servicios de la Delegación.

Los mandos provinciales de la Organización fueron explicando a los ilustres visitantes los pormenores del respectivo servicio. Por todos ellos se interesaron vivamente las autoridades que hicieron diversas preguntas sobre algunos de sus detalles.

Terminada la visita, que se prolongó durante más de una hora, el capitán general, gobernador, alcalde, deán y sub-jefe, fueron despedidos por los mandos de la Delegación de Juventudes.

La exposición ha quedado abierta al público de 12 a 2 y de 7 a 10 hasta el día 8 de Junio.

VIGILIA DE SAN FERNANDO

A las ocho de la noche y en la Santa Iglesia Catedral, tuvo lugar ayer la anunciada Vigilia de San Fernando a la que asistieron los afiliados a la O. J. E., familiares y Mandos de la Organizacón.

Presidió, en representacón del jefe provincial del Movimiento, el jefe local don Emilio Villalaín, acompañado del delegado provincial de Juventudes, señor Vadillo y del delegado provincial de Organizaciones, señor Zaldivar.

El brillante acto litúrgico estuvo dirigido por el capellán provincial de Juventudes, don Pablo del Olmo. Los tres nocturnos de que consta el ritual de la Vigilia, fueron dialogados por todos los asistentes resultando un acto de gran sentido religioso y elevada emotividad.

La nave central del templo se hallaba totalmente repleta de fieles. En la exposición menor que se llevó a cabo, fueron ofrecidas oraciones de la estación a Jesús Sacramentado, por la salud del Papa.

HOY FESTIVIDAD DE SAN FERNANDO

Para el día de hoy, festividad de San Fernando, está programada una misa en la capilla de Santa Ana en la S. I. C. a las nueve de la mañana con asistencia de autoridades, representaciones y mandos de Juventudes.

Por ser día lectivo, la conmemoración de San Fernando, por parte de los afiliados, se traslada al día 2 de Junio.

A las once de la noche y en el restaurante de la Estación de Autobuses se celebrará la cena-reunión de antiguos miembros del Frente de Juventudes en el curso de la cual quedará constituida, oficialmente, la Agrupación provincial.

Se prevé una numerosa asistencia.

CENA-REUNION DE LA AGRUPACION DE ANTIGUOS MIEMBROS DEL FRENTE DE JUVENTUDES

Siendo imposible ampliar el número de cenas a servir en el restaurante de la Estación de Autobuses hoy Día de San Fernando, con motivo de la constitución de la Agrupación de Antiguos Miembros del Frente de Juventudes, por estar cubiertos todos los puestos disponibles, se comunica a quienes han intentado recoger la oportuna tarjeta-invitación y a todos aquellos que quieran unirse al acto, que pueden asistir a partir de las once de la noche, al café-tertulia con que los representantes de la Agrupación Nacional de Antiguos Miembros y de las distintas promociones burgalesas, tendrá lugar a la indicada hora y en la que se elegirá también la Junta directiva de la nueva Agrupación.

Sesión de la Comisión municipal Permanente

Burgos cuenta con una población de hecho de 85.025 habitantes

El Estado acepta la cesión de los terrenos donde será construido el Instituto femenino de Enseñanza Media

Anoche celebró sesión ordinaria la Comisión municipal Permanente. Presidió el alcalde, don Honorato Martín-Cobos y asistieron los tenientes de alcalde Sres. Bienzobas, Pérez Ortega, Alberdi, García Antón, García Linares, Villaverde y Redondo.

Entre otros, fueron adoptados los siguientes acuerdos:

ARBITRIOS

Aprobar el padrón confeccionado para el percibo de los derechos o tasas por vigilancia nocturna, que regula la Ordenanza núm. 20 de exacciones locales, y que se exponga al público, a efectos de reclamaciones, antes de proceder al cobro de las cuotas. Correspondientes al año 1963.

Aprobar asimismo el padrón para el percibo de los derechos o tasas por inspección de calderas de vapor, montacargas, ascensores y otros aparatos e instalaciones análogas y de establecimientos comerciales e industriales, que regula la Ordenanza núm. 7, y correspondiente al año 1962.

ESTADISTICA

Aprobar la rectificación anual del padrón de habitantes, referida al 31 de Diciembre de 1962, con un aumento en la población de hecho, de 1.470 habitantes, y de derecho, de 1.459, arrojando los siguientes totales: población de hecho: 85.025. Población de derecho: 84.131 habitantes.

OBRAS

Conceder las siguientes licencias:

A don Eulogio Renuncio Pérez, para construir un almacén en el barrio de Villayuda; a don Emiliano Solas Martínez, para construir un pabellón en el patio de la casa núm. 85 de la calle de Vitoria; a don Gaspar Sáez García, para modificar la fachada en la planta baja de la casa núm. 14 de la calle de Laín Calvo; a don Marcos Rico Santamaría, para modificar la portada del edificio núm. 18 de la calle de Vitoria, destinado a cine Gran Teatro; a don Fermín Melgosa Melgosa, para ampliar la planta baja de la casa núm. 1 de la carretera de Arcos; a don Urbano Gil de la Fuente, para construir dos depósitos en el local de la planta baja de la casa núms. 6 y 8 de la calle de Salas; a don Estanislao Pérez Ubierna, para reformar la casa núm. 46 de la calle del Emperador; a don Gregorio González Arcos, para construir dos viviendas sobre el edificio que tiene autorizado en el barrio del Hospital del Rey; a don Jesús y don Francisco González Alonso, para la construcción del edificio que tienen para levantar en la calle de San Francisco número 70; a don Deogracias Cuesta Cors, para construir un edificio en el Camino de Villalón; y a don Julio Martínez Almendres, para reformar el local comercial de planta baja de la casa núm. 3 de la Plaza de Santo Domingo de Guzmán.

Autorizar a la Sociedad Española de Seda Artificial para que lleve a cabo las obras de derribo de la casa señalada con el núm. 8 de la Avda. del Generalísimo, con traseras a la calle Martínez del Campo núm. 4, en las condiciones señaladas y demás reglamentarias.

Aprobar la canalización con tubos de uralita para contener la red de alimentación del alumbrado público en la calle de San Pedro de Cardeña, que importa 14.057,25 pesetas.

SANIDAD

Autorizar a doña Demetria Rodríguez, don Amadeo Arnáiz y doña María Francisca Villanueva, para construir panteones en el cementerio municipal de San José.

MOCION DE LA ALCALDIA

Solicitar de la Dirección General de Obras Hidráulicas una concesión de caudal de agua de 120 litros por segundo con destino a las piscinas a instalar.

RUINAS

Declarando en estado de ruina, con necesidad de desalojo, las casas señaladas con los núms. 21 y 23 de la calle de Fernán González, requiriendo a los propietarios para que en un plazo de 15 días siguientes a la evacuación y desalojo de viviendas y locales, procedan a la demolición y derribo total, de los edificios.

CUENTAS

Se aprobaron varias, de distintas Comisiones.

ASUNTOS DE LA ALCALDIA Y DOCUMENTOS RECIBIDOS

Se dio cuenta de la sentencia de la Sala de lo Contencioso de ésta Audiencia, en el recurso promovido por don Salvador Marcos Torre, sobre una licencia de obras para el edificio núm. 57 interior, de la calle de Santa Clara, desestimándose el recurso.

Se acordó promover recurso contencioso administrativo contra la resolución del Tribunal Económico de la provincia, que estimó en parte la reclamación formulada por la Cámara Oficial de Comercio sobre la tasa de equivalencia; como así también personarse en la apelación interpuesta por don Ricardo Castellón Benita contra la sentencia de la Sala de lo Contencioso, relativa a la subasta de los terrenos de Las Lomas de Villimar.

Por último, la Comisión quedó enterada de la resolución del Ministerio de Educación Nacional aceptando los terrenos ofrecidos por el Excmo. Ayuntamiento para la Construcción del Instituto Nacional de Enseñanza Media Femenino.

Clausura de la cátedra ambulante de la Sección Femenina de Vadocondes

Presidió el acto el subjefe provincial del Movimiento, señor Pérez Romero

En Vadocondes se ha clausurado la Cátedra de la Sección Femenina que durante cuarenta y cinco días ha realizado en el citado pueblo enseñanzas culturales, patrióticas, deportivas, manuales, etc. etc.

Presidió el acto el subjefe provincial del Movimiento, don Ramiro Pérez Romero con el inspector provincial, don Amancio Hernando; delegada provincial de la Sección Femenina, Srta. Vicenta López; secretaria provincial, Srta. Clara Aramayona; autoridades locales y otras varias representaciones.

En la iglesia parroquial abarrotada de público, fue cantada solemnemente una Salve y posteriormente en el frontón, se realizó una exhibición de enseñanzas que, entre otras, habían recibido de la cátedra ambulante.

A continuación, el subjefe provincial del Movimiento hizo entrega de los títulos de asistencia a todas las enseñanzas para señoras y señoritas y de los premios de cocina de casas antiguas y modernas.

Después, el alcalde Sr. Leal Juez, agradeció las enseñanzas que los habitantes de Vadocondes habían recibido durante mes y medio por parte de la Sección Femenina y seguidamente el subjefe provincial del Movimiento, Sr. Pérez Romero dedicó unas palabras de homenaje para la labor que en toda España está llevando a cabo la Sección Femenina, pidiendo después a todos los habitantes de Vadocondes que, con arreglo a sus medios se hicieran eco (en realidad Vadocondes ya ha comenzado a laborar en tal aspecto) de la llamada hecha por la primera autoridad provincial para embellecer los pueblos.

Finalmente abogó por la unidad entre el vecindario y rogó que apartándose de rencillas personales, escrúpulos y egoísmos, todos unidos llegarán con esfuerzo y tesón a conseguir un mayor engrandecimiento del pueblo. "En el punto de la unidad —declaró— encontraréis a las autoridades provinciales. Y en unidad podremos realizar todo cuanto vosotros y nosotros estamos ya deseando".

Las últimas palabras del Sr. Pérez Romero fueron subrayadas con grandes aplausos, cerrándose el acto con el "Cara al Sol" cuyos gritos de ritual dio el subjefe provincial.

Autoridades y público visitaron finalmente las exposiciones de labores y marroquinería que han realizado las asistentes a este curso de cátedras siendo muy elogiadas todas las labores.

II FESTIVAL INTERNACIONAL DE PELUQUERIA

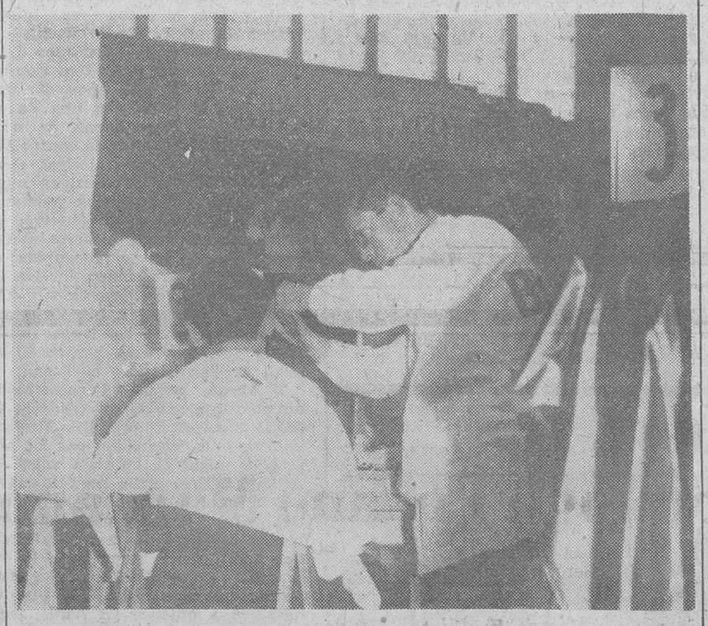

Barcelona ha sido, una vez más, sede del II Festival Internacional de peluquería. El bello marco del Palacio municipal de Deportes acogió a los peluqueros de toda España y representantes de nueve países europeos, quienes expusieron los últimos adelantos en la materia. La presencia de profesionales del peinado femenino durante los tres días del Festival fue muy numeroso, así como de profesionales del corte y peinado masculino. Las distintas competiciones darán como resultado los campeones de España y los ganadores del "II Quijote de Oro femenino", "II Quijote de Oro masculino" y "Copa Ciudad Barcelona". Para todas esas pruebas han sido muchas las inscripciones, entre las que figura el joven burgalés don Angel Ayala, y existe gran expectación entre el público que sigue con atención el Festival.

Según fallo del Jurado el representante de Burgos, don Angel Ayala, ha quedado entre los 20 primeros puestos de los cien participantes, españoles y extranjeros.

guía facultativa

A. López Gómez
GARGANTA - NARIZ Y OIDOS
Consulta de 11 a 2 y de 4 a 6
Espolón núm. 28. Teléfono 3577

S. IÑIGO
MEDICO OCULISTA
Laín Calvo, 17, 1.º - Teléfono 1311
Consulta de 11 a 2 y de 5 a 7

J. GUTIERREZ MANZANEDO
GARGANTA, NARIZ y OIDOS
Miranda, 3, 2.º Teléfono 4975

BENIGNO ANDRADE LOMA
MEDICO
Análisis clínicos
Plaza de Calvo Sotelo, 9. Tel. 5545

V. Ojeda Carcedo
APARATO DIGESTIVO Y NUTRICION
Análisis Clínicos. — Rayos X
Metabolimetría
Consulta de 10 a 1 y de 4 a 6
Vitoria, 20, 1.º — Teléfono 3667

Dr. BAÑUELOS
OCULISTA
Plaza Mayor, 2. Teléfono 1066

J. M Francés
MEDICINA INTERNA, RAYOS X
Consulta de 10 a 1 y de 3 a 5
Plaza de Vega, 36. - Teléfono 5446

M. Calvo Pinillos
Aparato respiratorio
Corazón - Rayos X - Electrocardiografía
Tratamiento de las enfermedades respiratorias por ventiloterapia
Vitoria, 27. — Teléfono 3048

JOSE CARAZO
PARTOS Y ENFERMEDADES DE LA MUJER
Del Hospital de Barrantes y Cruz Roja
Vitoria, 31, 3.º — Teléfono 3591

F. RUIZ VALVERDE
APARATO DIGESTIVO
RAYOS X
General Mola, 12, 2.º derecha
Teléfono 4555

Z. CONDE VIVAR
DENTISTA
San Pablo, núm. 6, 1.º. Tel. 6656

F. Martín Marassa
MEDICO ODONTOLOGO
Calle Madrid, 4, 1.º derecha
Consulta de 4 a 8. — Telf. 3119

J. Martín Pardo
Diplomado Escuela Nacional de Tisiología. — Ex-jefe Clínica Hospital Militar. — PULMON Y CORAZON. — Rayos X. — Electrocardiología. — Madrid, 14 2.º. — Telf. 4166

AGUSTIN RIVAS
PARTOS Y ENFERMEDADES DE LA MUJER
Avenida del Cid, 6, 5.º A. Segundo Edificio Feygon. — Teléfono 3832

S. LECHUGA-SERANTES
OCULISTA
Consulta diaria
Avda. del Cid, 6-3.º Tel. 4453
(Edificio Feygon)

M. Rodríguez García
ESPECIALISTA DE NIÑOS
RAYOS X
Consulta de 12 a 2 y de 4 a 6
San Pablo, 5, 1.º — Teléfono 6627

José Muñoz Avila
RIÑON, PIEL Y VIAS URINARIAS
A. Bonifaz, 12, 1.º Teléfono 1539

JOSE M. RODRIGUEZ ORIVE
ODONTOLOGO
Avda. Cid, 10 (Edificio Feygon)

INSTITUTO MEDICO DE RECUPERACION
MEDICO REHABILITADOR: A. MARTIN - COBOS
POLIOMIELITIS — HEMIPLEGIAS — REUMATISMOS
ACCIDENTES DE TRABAJO
Plaza de José Antonio, 2 — Teléfono 3487

L'AMIL
LAIN CALVO 28
CRISTALES COLOR GRADUADOS UNOLUX EN EL ACTO

NUEVAS FACTURAS PARA HOTELES Y PENSIONES
Con arreglo al modelo de la Orden del Ministerio de Información y Turismo de 20 de Febrero de 1963. Obligatorio para todos los Hoteles y Pensiones de primera categoría
TALLERES GRAFICOS «Diario de Burgos»
HARA SUS TALONARIOS RAPIDAMENTE

M.E.C.D. 2017

Diario de Burgos

Cada día UNA NOTA curiosa

Pescador pescado

Cuando trataba de extraer del agua un salmón de nueve kilos cayó al agua y se ahogó

Ballingham (Inglaterra).—Un pescador de 66 años ha resultado muerto, mientras trataba de extraer del agua un salmón de nueve kilos.

Luchó con el pez por espacio de nueve minutos, antes de caer al agua. Sus restos fueron extraídos a trescientos metros de distancia del lugar donde cayó. Se recobraron también sus aparejos de pesca. El salmón, aún se hallaba enganchado en el anzuelo.

El cigarro del pasajero número trece

Capítulo I

El avión de la línea Lisboa-Londres fue abatido hace ahora veinte años, por la caza alemana creyendo que en él viajaba el premier británico

Entre las víctimas de este suceso se hallaba el célebre actor cinematográfico Leslie Howard

Por Antonio IBAÑEZ

A fines de Mayo de 1943, Churchill se encontraba en Argelia, en donde había tenido reuniones secretas con los aliados. A Berlín había llegado la noticia de que el estadista se preparaba para regresar a su Patria, partiendo desde Gibraltar. Por esto, los agentes alemanes en la capital portuguesa recibieron la orden de vigilar el avión de línea Lisboa-Londres.

El primero de Junio, el actor Leslie Howard subió al aparato junto con un misterioso pasajero que se parecía a Churchill y que fumaba como él, largos cigarros. Esta semejanza costó la vida a trece personas.

Creyendo dar muerte a Churchill, los alemanes derribaron el avión en que volaba el actor Leslie Howard: los archivos de guerra revelan los detalles de un suceso que pudo cambiar el rumbo de la Historia.

Era el 1.º de Junio de 1943. En una de las muchas estaciones de radio anidadas en los subterráneos blindados de Londres se rompió el silencio repentinamente por el grito del teniente Hennesey: «¡Dios mío! ¡Están atacando el avión del primer ministro, sobre el golfo de Vizcaya!». De un brinco, tres oficiales se lanzaron hacia la pequeña sala que, atestada de aparatos transmisores y receptores era el lazo de unión con las otras emisoras europeas. Hennesey inclinado sobre el aparato, con el rostro tenso, los audífonos en los oídos, escribía rápidamente en una libreta: «AGBB a GKH: avión no identificado, en dirección hacia mi cola; estoy demasiado alto para refugiarme en las nubes». El lápiz se detuvo; luego, comenzó a garabatear velozmente, con caracteres ilegibles: «AGBB a GKH: soy atacado. Posición 46 grados Norte, 09 grados Oeste».

«¡Diablos, continúa! ¡Sigue adelante, te digo...!» La voz del sargento Murphy estaba emocionada. Hennesey se quitó los audífonos, bajó la cabeza y sus ojos se fijaron en el vacío: «¡Nada! —murmuró—. Nada más...» Un oficial se precipitó al teléfono y levantó con furia la bocina: «¡Preferencia absoluta: pasen al comando de guardacostas!» Algunos minutos más tarde, un grupo de cazas y de bombarderos se dirigía a todo motor hacia el Golfo de Vizcaya, directamente hacia el punto donde el avión había señalado la agresión enemiga.

LA ROYAL AIR FORCE EN EL GOLFO DE VIZCAYA

A pesar del riguroso secreto que rodeaba las operaciones bélicas, la noticia de que el avión de Winston Churchill había sido derribado al regresar de las conversaciones secretas en el Africa del Norte, se difundió en un abrir y cerrar de ojos y Londres, en aquella soleada mañana del 1.º de Junio, permaneció como petrificada por el terror. Los aviones de la Royal Air Force que recorrían la zona del mar en la que había sido abatido el avión, fueron rechazados por el preponderante número de cazas enemigos. Aquel mismo día, en Berlín, Goebbels telefoneaba orgullosamente a Hitler, quien se encontraba en la Cancillería: «Hemos infligido a Inglaterra un golpe decisivo: ¡Winston Churchill ha muerto!»

Según las primeras noticias que se difundieron, en el avión abatido, que había partido del aeropuerto de Portela, cerca de Lisboa, se encontraban Churchill, el alma del pueblo inglés, y el actor Leslie Howard, uno de los personajes más populares y queridos del Reino Unido. Howard había renunciado a una brillante carrera en Hollywood para regresar a la Gran Bretaña y dedicarse por completo a la causa de la guerra. Cuando la muerte le sorprendió estaba precisamente regresando de una serie de conferencias pronunciadas en Portugal y en España (países neutrales), con el fin de ilustrar la justicia de la causa por la cual luchaban las democracias.

LORD HAW-HAW AMENAZA

Las conferencias de Howard tenían tal fuerza de persuasión y eran de tal manera escuchadas, que los nazis, para contrarrestar la eficacia de la propaganda habían desencadenado contra el actor —en algunas transmisiones de Radio Berlín— la palabra del traidor británico Lord Haw-Haw (cuyo verdadero nombre era William Joyce), ahorcado más tarde por traición. En una de estas transmisiones llenas de odio, Haw-Haw había lanzado contra Howard una profecía siniestra: «Una u otra vez caerá Howard en nuestras manos. Cuando los alemanes desembarquemos en Inglaterra, será uno de nuestros primeros objetivos». El actor no se preocupaba de las maldiciones: famoso por las interpretaciones de «Pigmalión» y «Camino con viento», había llegado a ser el favorito de las tropas inglesas, y sus chistes en contra de los nazis corrían de boca en boca.

Y ahora, según el catastrófico anuncio que había paralizado la vida de Londres, Churchill y Howard habían sido derribados por los alemanes, mientras volaban sobre el Atlántico. En aquella hora de suprema incertidumbre, militares y políticos, diplomáticos y periodistas, espías y hombres de la calle, buscaban febrilmente reconstruir lo sucedido, sobre todo, saber cuáles eran los movimientos últimos de los dos hombres a quienes ya nadie esperaba con vida.

Churchill había pasado el final de Mayo en Argelia, dedicado a conversaciones secretas con los aliados. Su viaje no pasó inadvertido: en Berlín, el servicio secreto había recibido la orden de controlar los movimientos del primer ministro británico. En cuanto a Leslie Howard, veinticuatro horas antes de la tragedia se encontraba en Lisboa. Estaba en vísperas de regresar a Inglaterra y había sido invitado a un almuerzo de despedida por un oficial portugués.

EL INVITADO NUMERO 13

Howard había sido el último en llegar. El actor se rió: «No tengo tiempo para las supersticiones, Tommy. Hace una semana estuve en Madrid. Allí los invitados también eran trece y yo fui el último en llegar. Se ve que es éste mi destino...»

«Ya que usted no es supersticioso, todo va bien», añadió Evelyn Stonehuse, esposa del corresponsal de guerra Kenneth Stonehuse. «Mi marido y yo volveremos a Inglaterra mañana y volar en tiempo de guerra no es exactamente realizar un paseo dominical».

El actor sonrió: «El DC-3 Lisboa-Londres está en servicio desde hace dos años y ha sido atacado dos veces, pero por error. Los alemanes se han excusado las dos veces por haberlo hecho. ¿Ve usted? Se trata de una especie de tácito acuerdo: este avión, como el otro de servicio de Inglaterra y Suiza, no son nunca molestados. Viajaremos seguros».

Alfred T. Chenalls, un experto economista londinense, se dirigió a la señora Stonehuse: «No tenga preocupaciones inútiles, señora. Con Quirinus Tepas al mando y De Konig a su lado, podremos ir a cualquier parte. No existen mejores pilotos...»

—Son daneses, ¿no?

—Son pilotos de la KLM, que prestan servicio en las líneas inglesas desde que Holanda fue ocupada —explicó Howard—. El avión es danés, pero fue contratado por la «BOAC».

UN MENSAJE SECRETO EN BERLIN

Mientras en Lisboa la conversación se desenvolvía de este modo, a Berlín llegaba este último día de Mayo un mensaje secreto: «Posibilidad Churchill se encuentre en Gibraltar o en Portugal. Eventualidad su regreso a Londres vía Lisboa». Una hora más tarde la radio se puso a funcionar hasta en la Embajada alemana en Madrid que había transmitido este mensaje: «Brillan las estrellas. El viento sopla por el Norte. ¿Hace mucho calor?». Quien hubiera interceptado estas palabras no habría entendido nada, pero para el servicio secreto alemán de Lisboa significaba la señal, en clave, para la operación Churchill: «Matarlo a toda costa». Un instante después partía la respuesta: «Aquí es imposible saber si Churchill está en Lisboa».

En Berlín, Goebbels dudaba. Según las informaciones que había recibido de Africa del Norte, el primer ministro inglés debía encontrarse, en aquel momento, en Gibraltar, listo para proseguir su viaje a Londres. Pero el punto más importante era otro: «¿Sería tan ingenuo Churchill como para volar en un simple aparato de línea, cuando tenía a su disposición toda la fuerza aérea británica? ¿O, precisamente, esta podía ser una de sus astucias para despistar su búsqueda? Era preciso estar seguros a toda costa: ordenes severísimas fueron enviadas a los agentes alemanes en Lisboa.

(Reportaje LOGOS)

"La Acción Católica es un movimiento de apostolado al servicio del ideal cristiano en beneficio del orden social". A todos llama y a todos une la Acción Católica.

NUEVOS HOGARES

Oscar - De la Varga

A la una de la tarde de ayer y ante el altar mayor de la iglesia parroquial del Hospital del Rey, que aparecía bellamente adornado e iluminado, santificaron sus amores en el Sacramento del Matrimonio, la bella y gentil señorita Angelines de la Varga Martínez y el joven industrial de esta plaza, don Eduardo Oscar Bueno.

La feliz pareja hizo su entrada en el templo a los acordes de solemne marcha nupcial. La novia, que realzaba su belleza luciendo un bonito traje de raso natural, con velo de tul ilusión y corona de perlas, del brazo del padrino y padre del novio, don Manuel Oscar Gómez, industrial de esta plaza y estimado amigo nuestro. El novio ofrecía el brazo a la madrina y madre de la desposada, doña Angeles Alonso de De la Varga.

Al pie del altar recibió al cortejo nupcial don Antonio López, cura párroco de Mahamud y primo del contrayente, quien acto seguido procedió a bendecir la unión matrimonial, oficiando asimismo en la misa de velaciones, durante la cual, dirigió edificante plática a la feliz pareja, exaltando las virtudes del Matrimonio cristiano.

Concluída la misa y en la sacristía del templo, se procedió a cumplir con el requisito civil del matrimonio, ante la representación judicial. En representación de la novia suscribieron el acta su padre, don Celestino De la Varga; su tío, nuestro estimado amigo el industrial de esta plaza, don Arturo De la Varga; su tío, don Angel Gredilla, conserje del Matadero municipal y don Carlos Azcfra (industrial). Por parte del novio estamparon su firma, don Federico Medina, capitán de Aviación; don Pablo Carcedo, industrial de esta plaza y querido amigo nuestro y don Valentín Azofra, gerente de la "Cervecera del Norte" en Burgos.

Los novios, familiares y numerosos invitados, se reunieron a primeras horas de la tarde en un céntrico restaurante, donde se sirvió el banquete nupcial, seguido de animada fiesta.

Los nuevos señores de Oscar - De la Varga, a los que deseamos todo género de felicidades en su nuevo estado, salieron por la tarde a pasar la luna de miel, con dirección a Valladolid, Madrid, Valencia y otras capitales del Levante español.

Reciban las respectivas familias nuestra cordial felicitación.

PAPELERAS, Por RUY

Calidad y no cantidad

Por Santiago LOZANO

SE publican muchos libros. Lo que no sabemos es si se leen. De todas formas, lo más interesante no es que se escriban y se publiquen muchas cosas, sino que éstas sean buenas. Eso de escribir un libro parece constituir parte de la herencia de todos los españoles. Un refrán habla de tener un hijo, plantar un árbol y escribir un libro, como trilogía sin cuyo cumplemento parece ser que la vida quedaría incompleta. Lo de tener un hijo o muchos hijos, y plantar un árbol o muchos árboles, son acciones altamente beneficiosas para las que, al parecer, casi todos están capacitados. Lo de escribir un libro es otro cantar... Un libro, materialmente, es un serie de hojas impresas reunidas en un volumen. La verdad es que el noventa por ciento de los libros que se publican no rebasan ese concepto plástico y material de lo que es un libro. Hojas, hojas y más hojas insustanciales, pesadas, agobiantes que nada dicen, que nada enseñan, que nada sugieren...

Es frecuente que a los que escribimos, como podemos, en los periódicos, se nos pregunte: ¿Por qué no escribe usted un libro? ¿Para qué?, respondemos. ¿Cree usted que podría decir cosas más interesantes o bellas que las que han dicho los grandes genios o, simplemente, ingenios de nuestras letras...? ¿No sería mejor vulgarizar esas cosas, en lugar de pretender entrar de matute otras, que ni son nuevas, ni nos dicen nada? Fulano, insisten, ha escrito tantos y tantos libros... Mejor sería decir cómo son esos libros y si merecen la pena de llamarse así. Pero, amigos, viste mucho eso de anudar unos cuantos títulos a la lista de méritos profesionales...

Y lo malo es que el mundo pica muchas veces e, incluso, que a la hora de discernir méritos profesionales se tenga en cuenta si fulano escribió una novelilla contando cómo se las arreglaba el tío Sabino para pescar las truchas, o las aventurillas de la chica de Simón, que se echó al cine... U otras menudencias o chocarrerías... El caso es tener a mano unos cuantos títulos, para dárselas de escritor o deslumbrar a más de un jurado de esos que reparten las pesetas con la misma generosidad con que los padrinos de un bautizo arrojan perrillas o confites a la chiquillería...

—o—

Publicar mucho no es lo que importa. Publicar cosas buenas y originales que lleguen a la inteligencia o al corazón, sí. Y, la verdad, los que por oficio nos vemos obligados a leer todo cuanto cae sobre nuestra mesa de trabajo, si tenemos la virtud de la sinceridad, nos vemos obligados a confesar que el noventa por ciento de los libros que se publican no rebasa el límite de lo que es un libro, según la Real Academia; un conjunto de hojas impresas reunidas en un volumen. De otros méritos, nada...

Hay que tratar más respetuosamente a los libros. El oficio de un buen libro, leí en alguna ocasión, es educar al pueblo, enseñándole a comprender, pensar y reflexionar. Y a perfeccionar su espíritu, con el goce de las cosas bellas... Se ha dicho que la lengua ha matado más hombres que la espada. Pero la escritura puede ser más mortífera que los tanques y los aviones. E, incluso, que la bomba atómica, porque en definitiva, si alguna vez —¡Dios no lo quiera!— es arrojada sobre cualquier parte de la Tierra, esta acción devastadora habrá sido precedida de otras muchas acciones realizadas con el arma de la escritura... La palabra pasa, o de ella apenas si queda una leve estela que se borra en seguida. La escritura permanece. «Lo escrito, escrito está...» Las palabras suscitan acciones pasajeras. La escritura no obra rápidamente y su acción se prolonga en el tiempo. De sus llamas quedan siempre algunos rescoldos que se avivan cuando el viento sopla. El libro es paciente y no se cansa de esperar... El chispazo de un libro fue decisivo para muchos hombres y para muchos pueblos. La lectura de un libro o de algunos de sus pasajes mostraron sus caminos a Agustín de Hipona, a Ignacio de Loyola, a Teresa de Jesús, a Alonso Quijano, a Ramiro de Maeztu, a García Morente... Esos libros fueron luminarias para unos genios y unos santos... Otros encontraron en los libros su perdición Abelardo y Eloísa habían leído «Arte de seducción», de Ovidio y la Teresa de Espronceda, a los quince años leía el «Werther», de Goethe y la «Nueva Eloísa», de Rousseau. Miguel Servet perdió su fe leyendo a Melanchton...

Esta es la tremenda fuerza de la letra impresa, del periódico, de la revista, del libro... Interesa, por ello, mucho más la calidad y la bondad que la cantidad de lo que se publica. Del gran montón de libros que mensualmente aparecen, solamente quedarán, cuando hayan pasado unos cuantos años, apenas si media docena de títulos... Los restantes volverán a las calderas de las fábricas de papel para purificarse y recobrar su blancura. Ha sido siempre así y así seguirá sucediendo. Incluso de las obras que ahora parecen triunfar no hablarán nuestros hijos. He ahí una de las razones por las que yo pobre emborronador de cuartillas, no me he decidido a publicar un libro, aunque mis amigos me instan para ello. ¿Para qué?.

Carta de Madrid

Madrid.- (Crónica de «Tachín», para DIARIO DE BURGOS)

Tema sugestivo el de la conferencia que ayer pronunció López Ibor "La melancolía en Santa Teresa de Jesús". Cerca de mil personas en el salón del Instituto Nacional de Previsión. Citó el libro de las "Fundaciones" y dijo que la Santa plantea el problema de la melancolía desde el reconocimiento y comprensión para los "pobres enfermos" hasta la recomendación de duros castigos para las "beatas melancólicas". El orador dijo que para él no hay ninguna enfermedad como la melancolía, que le revele lo que hay de misterioso en la vida. Los que nunca hayan estado melancólicos —afirmó— carecen de la experiencia auténtica y pura del sufrimiento. La melancolía es una enfermedad corporal —prosiguió— y, sin embargo, enseña sobre las profundidades del ser más que ninguna filosofía. Terminó su disertación con estas palabras: "No es posible creer que los males físicos desaparezcan de este Mundo. Quizá la técnica suprima alguno de los exteriores; indudablemente la Medicina suprimirá alguno de los interiores. Pero siempre quedan. Son la piedra de toque del hombre, piedra de toque para aquellos que constituye su grandeza: la libertad frente a sí mismo, que Santa Teresa llamara libertad de espíritu.

JAQUECAS

Ayer poco menos que inexplicablemente medio Madrid tuvo dolor de cabeza. La pesadez del día extendió la epidemia de dolores cerebrales de toda clase y las farmacias se inflaron a vender analgésicos. ¿La primavera? ¿Los modernos ritmos musicales? ¿Los precios de los artículos de primerísima necesidad? Misterio. Pero así fue: jaquecas a todo pasto.

MARAÑON

Don Gregorio Marañón va a tener un monumento en Madrid. Lo van a costear antiguos pacientes agradecidos y sus compañeros de carrera, los médicos que la terminaron el año 1909. Próximamente se abrirá una suscripción pública a tal fin. El lugar de emplazamiento no ha sido fijado aún, pero se dice que será la Ciudad Universitaria. Inexplicablemente también tienen partidarios la idea del Retiro. Decimos eso porque en el Retiro hay ya más monumentos, bustos y placas militares sin graduación. No queda sitio para nuevas efigies. Nada como la Ciudad Universitaria, sin duda.

NOTICIAS BREVES

—Al fin, hoy ha llovido, aunque muy poco.

—En el orden del día para el Pleno municipal de hoy figuraban trescientos asuntos.

—Dos hermanos atracadores con pistoles de juguetes han sido condenados a dieciocho y dieciséis años de presión respectivamente.

—Dentro de tres años, Madrid consumirá energía eléctrica nuclear.

—En el Retiro se está construyendo una glorieta dedicada a la sardana.

—Según varios especialistas madrileños, está muy lejana la posibilidad de realizar con éxito trasplantes de corazones humanos. Lo sentimos, porque esa sí que sería una experiencia interesante.

Televisión española

JUEVES

SOBREMESA
2,00 Carta de ajuste.
2,15 Presentación.
2,17 Noticiario femenino.
2,30 Panorama.
2,45 Plaza de España.
3,00 Telediario.
3,25 La vida y el derecho.
3,35 Día a día.
3,45 Expedición. Telefilm.
4,10 Cierre.

INFANTIL
4,45 Carta de ajuste.
5,00 Silla de pista.
6,30 Final del programa infantil.

CULTURAL
6,15 Carta de ajuste.
6,30 Escuela TV.
6,45 Academia TV.
7,30 Universidad TV.

NOCHE
8,00 Teatro francés. Telefilm seriado
8,30: Cuarto de estar.
8,50: La marcha del tiempo.
9,00: Mis tres hijos.
9,25: El tiempo.
9,30: Telediario.
9,45: La familia por dentro.
10,00: Canciones de su recuerdo.
10,30: Perry Mason. Telefilm.
11,30: Telediario.
11,45: De 500 a 500.000.
12,00: Versos a medianoche. Momento musical. Meditación.
12,15: Cierre.

VIERNES

SOBREMESA
2,00 Carta de ajuste.
2,15 Presentación.
2,17 Séptimo arte.
2,30 Panorama.
2,45 Plaza de España.
3,00 Telediario.
3,25 Cotizaciones de Bolsa.
3,35 Bazar.
4,00 Cierre.

NOCHE
6,15 Carta de ajuste.
6,30 Escuela TV.
6 45 Academia TV.
7,30 Campos y paisajes.
8,00 ¿Sí o no?
8,30 Los defensores. Telefilm.
9,25 El tiempo.
9,30 Telediario.
9,45 "El español" y los españoles.
10,00 Los viernes. Concierto.
10,30 Primera fila.
11,30 Telediario.
11,45 Desfile de estrellas.
12,00 Versos a medianoche. Momento musical. Meditación.

Una mujer, secretaria general del movimiento justicialista argentino

Acusado de difamación, es detenido el dueño de tres periódicos de Caracas

Buenos Aires.—La señora Delia Parodi exdiputada nacional ha sido hombrada secretaria general del movimiento justicialista, en sustitución del doctor Raúl Matera, que ha dimitido. La señora Parodi y la mayoría de los miembros de la comisión coordinadora del movimiento justicialista, han decidido apoyar la candidatura del doctor Vicente Solano Lima, candidato del "Frente Nacional Popular", en las elecciones presidenciales del próximo 7 de Julio.—Efe.

EL GOBIERNO ARGENTINO RECHAZA TRES DIMISIONES

Buenos Aires.—El Gobierno ha rechazado las dimisiones del general Enrique de Quiroga y de los almirantes Daniel García y Blas de Achival, miembros de un tribunal militar que juzga a los oficiales dirigentes de la fracasada revuelta del pasado Abril.

Se informa que las dimisiones no han sido aceptadas porque un cambio en los componentes del tribunal podría minar los derechos constitucionales de los acusados militares.—Efe.

ACUSADO DE DIFAMACION

Caracas.—El propietario y director de los diarios de Caracas "La Esfera", "El Mundo" y "Ultimas Noticias" Miguel Angel Capriles ha

Sus periódicos han llevado a cabo una campaña contra la supuesta corrupción de algunos funcionarios del Gobierno y han formulado acusaciones contra ciertas personas, en artículos que firmaba Capriles con seudónimos.

REDUCCION DE TROPAS RUSAS EN CUBA

Washington. — Se ha registrado una "significativa" reducción de las tropas rusas estacionadas en Cuba, según ha manifestado en una conferencia de Prensa el secretario de Estado, Dean Rusk, contestando a una pregunta sobre la continuación de la presencia militar soviética en la isla.

Rusk añadió que éste era el mayor obstáculo para las normales o buenas relaciones entre Estados Unidos y Rusia: "Nuestra política es conseguir la desaparición de esa presencia Rusa en Cuba".

RUSK PIDE LA LIBERACION DE DOS PESQUEROS

Washington.—El secretario de Estado, Dean Rusk, ha pedido al ministro de Negocios Extranjeros del Ecuador, la inmediata liberación de dos barcos pesqueros norteamericanos apresados por la Marina ecuariana.

Los dos barcos fueron detenidos bajo la acusación de realizar faenas de pesca sin autorización, en lo que

Televisores IBERIA
Comercial Velo Moto

CONSULADO

El film que relata la cruenta lucha que ha sido precisa hasta llegar a la independencia de ARGELIA

Horario: 5'15, 7'45 y 10'45

M.E.C.D. 2017