Diario de Burgos

Año LXXII. — Núm. 22.056
Depósito legal BU-5-1958

MARTES 19 DE JUNIO DE 1962

APARTADO núm. 46

TELEFONOS
Redacción: 1280. — Administración: 2015

1,50 PESETAS

La triunfal estancia de Franco en Valencia se jalona con importantes inauguraciones

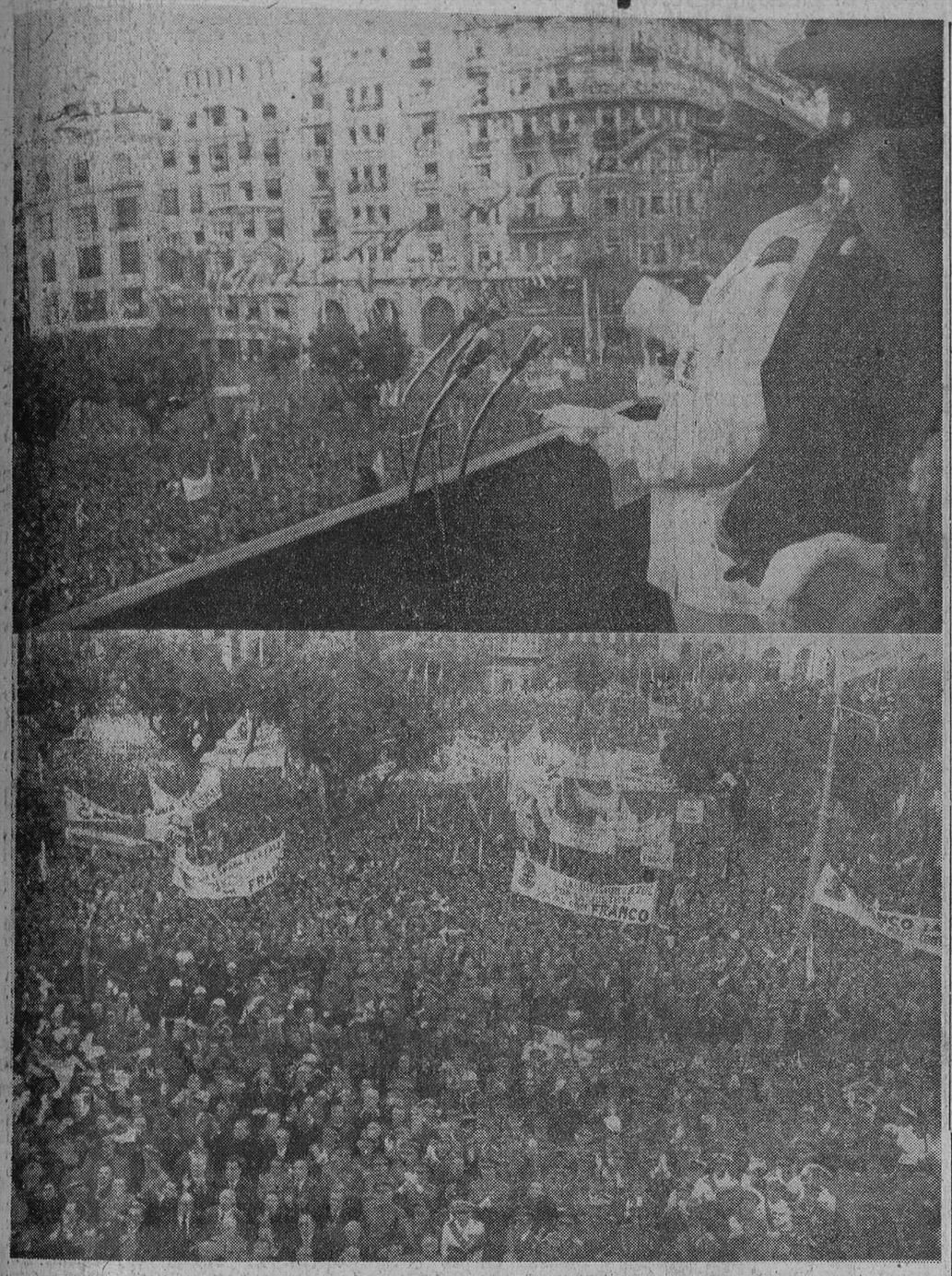

Valencia.—Ante la ingente multitud congregada en la plaza del Caudillo, Su Excelencia el Jefe del Estado corresponde a las incesantes aclamaciones del pueblo valenciano, a su llegada a la capital, desde el balcón principal del Ayuntamiento desde el que pronunció un vibrante y transcendental discurso, actos a los que corresponden las precedentes fotografías. — (Telefoto «Cifra»)

Ofrenda al Generalísimo de la "Medalla de oro" de la provincia

Incesantes aclamaciones populares subrayan la presencia del Caudillo en sus visitas por la capital levantina

Valencia.—S. E. el Jefe del Estado visitó el domingo en Valencia la Escuela de Flechas Navales, la parroquia de Nuestra Señora de los Desamparados, la Junta de Obras de del puerto, la estacion elevadora del alcantarillado del distrito marítimo, el grupo de viviendas "Virgen del Carmen" y el nuevo edificio del Gobierno Militar

Valencia entera, con júbilo y fervor indescriptible, hizo objeto nuevamente al Caudillo de un inequívoco homenaje de adhesión.

El Caudillo oyo misa en la capilla de Capitanía General y, después, se dirigió a la Escuela de Flechas Navales. Le acompañaban los ministros Secretario General del Movimiento, de Obras Públicas, de la Vivienda, de Agricultura y ministro sin cartera, señor Gual Villalbí; el capitán general de la Tercera Región, teniente general don Santiago Mateo Marco; el vicepresecretario general del Movimiento y otras jerarquías y representaciones, con las autoridades locaels.

En la Escuela le esperaban el gobernador civil, señor Posada Cacho; alcalde, delegado nacional del F. J. director de la Escuela y diversas jerarquías y mandos.

En la explanada ante la escuela se hallaban formadas cuatro centurias del Frente de Juventudes y una de flechas navales. A los acordes del Himno Nacional, y entre incesantes aclamaciones de la multitud el Caudillo paso revista a cuatro centurias del F. de J. y una de flechas navales y más tarde, recorrió las instalaciones de la Escuela, que tiene capacidad para 170 alumnos. En su construcción se han invertido cinco millones de pesetas.

Entre constantes vítores y aplausos, S. E. el Jefe del Estado, abandonó la Escuela y se dirigio a la parroquia de Nuestra Señora de los Desamparados y al poblado de Nazareth. Hizo el recorrido de las principales calles del barrio en coche descubierto desde el que S. E. correspondió a las aclamaciones de que era objeto. En la parroquia, S. E. oró unos momentos y el doctor Olachea pronunció unas palabras de salutación.

Después el Caudillo se dirigió a la Junta de Obras del puerto, donde fue recibido por el presidente de la Diputación, e ingeniero de la Junta. El Caudillo escuchó con atención la explicación que sobre los planos le dió el presidente de la Junta de Obras del Puerto sobre las realizadas en el de Valencia así como las características del edificio de la Junta, de reciente construcción. Más tarde, visitó la estación elevadora del alcantarillado del distrito marítimo, que liberará a esta zona del peligro de la inundación.

Entre constantes gritos de "¡Franco, Franco, Franco!", el Caudillo visitó el grupo de viviendas "Virgen del Carmen", en alguna de las cuales penetró

(Pasa a quinta pág.)

Acuerdo entre la O. A. S. y el F. L. N.

Sin embargo, la Organización Secreta de Orán y Bona dice que piensa continuar la lucha

También en el G. P. A. hay diversidad de pareceres

Rocher Noir (Argelia). — El Dr. Chawki Mostefai, delegado nacionalista argelino en el ejecutivo provisional de Argelia, ha prometido hoy a los europeos que una amnistía la será declarada "tan pronto como las condiciones de soberanía lo permitan".

En una declaración dispuesta para ser radiada hoy, el Dr. Mostefai también da a los europeos de Argelia las seguridades de que podrán participar en el mantenimiento del orden en Argelia.

Su referencia a "las condiciones de soberanía" es interpretada en Argel como significando que la amnistía será declarado después del voto sobre la autodeterminación del primero de Julio en el cual se espera que Argelia vote de forma masiva por la independencia.

La declaración del Dr. Mostefai es considerada por los observadores como un signo del éxito de la conclusión de los esfuerzos tendentes a acordar los términos en los cuales los europeos accederían a detener el éxodo en masa que se está produciendo y a suspender la campaña de "tierra quemada" declarada por la OAS.

Cinco minutos después de que la emisión fuese anunciada de forma oficial en Rocher Noir, el Dr. Mostefai, representante del FLN, en el ejército provisional, conferenció con Christian Fouchet, alto comisario francés en Argelia, sobre el contenido de la emisión de radio.

En su apelación a los europeos de Argelia, el Dr. Mostefai dijo que "la comprensión y la paz son inmediatamente posibles", confirmando por primera vez que él había participado en conversaciones con los dirigentes de la OAS, así como con dirigentes de los sindicatos europeos y de las organizaciones profesionales de europeos.

"Si yo participé en dichas conversaciones —dijo— fue porque su ple-

(Pasa a cuarta página)

Australia establecerá en Madrid una oficina para emigración

En aquel país residen ya 4.000 españoles

Parlamentarios ingleses visitan las Cortes

Se encuentra en gravísimo estado el gobernador de Cádiz

Madrid.— El ministro de Inmigración de Australia, Mr. Alexander Rusell Downer y el secretario general de dicho Departamento, Mr. Haydon, que llegaron ayer a Madrid por vía aérea, permanecerán en esta capital tres días.

Manifestaron que el principal objeto de su viaje es el de establecer en Madrid una oficina, ya que hasta ahora todas las cuestiones relacionadas con su Departamento para toda Europa se tramitaban desde Roma; pero dada la creciente importancia que han alcanzado las peticiones de emigración a su país, en donde residen ya 4.000 españoles, todos en satisfactorio estado, la medida era urgente y necesaria.—Cifra.

VISITA A LAS CORTES

Madrid.— La misión parlamentaria inglesa que se encuentra en Madrid, invitada por el Ministerio de Asuntos Exteriores, visitó hoy el palacio de las Cortes Españolas.

Los recibieron diversas personalidades y al finalizar su recorrido, el vicepresidente, marqués de la Valdavia, agradeciéndoles la visita, puso de relieve la simpatía que en España se siente por el Reino Unido e hizo votos porque los parlamentarios ingleses experimentaran iguales sentimientos de ocrdialidad.

En nombre de los parlamentarios contestó Sir Peter Adwne, quien expresó su gratitud por la acogida de que habían sido objeto no sólo en las Cortes, sino en cuantos Centros oficiales han visitado. Se congratuló de la eficaz tramitación que siguen los proyectos de Ley hasta convertirse en leyes y destacó la importancia del Parlamento. Los asistentes fueron obsequiados con una copa de vino español.—Cifra.

HOMENAJE A LA DUQUESA DE ALBA

Lugo. — La duquesa de Alba ha recibido el título de hija adoptiva de la villa de Ribadeo.

El alcalde dijo que la Corporación había adoptado el acuerdo de premiar los méritos y circunstancias que concurren en la ilustre dama y puso de relieve las simpatías y el cariño que hacia ella sienten los vecinos de la localidad. La duquesa, acompañada de su esposo, agradeció en expresi-

(Pasa a cuarta página)

ENTREGA DE PREMIOS

He aquí un momento de la solemne entrega de premios efectuada el domingo, a los alumnos del Colegio de la Merced.—(Foto FEDE)

Una novela en 360 volúmenes y con casi cinco millones de palabras

Fue escrita en el siglo XIX

Y ha sido descubierta en Fuchou

Tokio.—Una novela en 360 volúmenes, con casi cinco millones de palabras, la más larga novela clásica en la Historia de China, ha sido descubierta en Fuchou, en China oriental, según informa la agencia de noticias Nueva China.

La agencia dice que tres ejemplares completos de la novela manuscritos titulada "El sueño de las flores de granado", han sido hallados.

El autor de la obra, escrita en el siglo XIX, Li Usi-Yu, dedicó su vida a escribir. Su novela es cuatro veces más larga que la famosa obra "El sueño de la cámara roja".

«El Ejército es garantía firme y seria del futuro de la nación»

«El secreto para anularnos o vencernos fue siempre el mismo: dividirnos interiormente»

"Sólo un régimen como el nuestro puede hacer la obra de transformación social que España necesita"

Discursos de Su Excelencia el Jefe del Estado, en Valencia

Valencia.—Palabras de Su Excelencia en la inauguración del Gobierno Militar:

General, compañeros:

Este acto, más que una inauguración es para mí un encuentro, la satisfacción de volver al seno de la familia militar, aunque sea por breves momentos. Como decía muy bien el ministro del Ejército, esta inauguración es una más, de todas las que se llevan a cabo en las distintas regiones militares y una parte del conjunto de realizaciones de nuestra Patria, entre las que necesariamente habría de figurar el adecentamiento de los servicios públicos, que el Estado nuevo ha acometido con tanto vigor, que se puede decir que hoy las oficinas del Estado han sido adecentadas, dentro de la modestia natural de nuestros presupuestos.

Pero nos sirve también esta reunión para que recordemos los esfuerzos que han sido necesarios para llegar a esta hora de plenitud, todo lo que hemos dado en el camino y todos los sacrificios que los españoles han ofrecido para que podamos vivir una era de paz, de tranquilidad y de grandeza.

Encargado de la custodia, de la defensa de la Patria, hemos sido siempre el Ejército una garantía firme y seria del futuro de la nación. Aun en los momentos peores de la vida de España, hemos guardado en nuestros cuarteles, como castillos roqueros, las esencias de la Patria, que permitieron que un día, cuando estaba a punto de sucumbir, pudiera salirse de nuestros cuarteles, para encuadrar a la nación, para la conquista de su mejor destino. (Una clamorosa salva de aplausos interrumpe las palabras de Su Excelencia, seguida de los gritos de "Franco, Franco, Franco!").

No han pasado, sin embargo, los peligros. Muchas veces lo he repetido. Los hemos enfrentado desde los primeros momentos con aquellos enemigos de la grandeza de la Patria, masonería y comunismo; hemos dado la batalla contra los que descomponían la vida española; hemos triunfado en nuestra Patria, pero no la hemos podido dar fuera.

Y esas mismas fuerzas, organizadas en el exterior, tratan por todos los medios de la destrucción de la paz interna de nuestra nación. Por eso, siempre, en todos los momentos, tiene importancia y transcendencia la unidad de los hombres y las tierras de España, y la unidad firme de nuestro Ejército respaldándolas, mucho más en esta hora. (Una ovación prolongada interrumpe de nuevo a S. E.).

Nuestra misión como militares es tablecer las previsiones y la preparación para la guerra. Para ello debemos de pensar qué clase de guerra puede amenazarnos. La guerra se está saliendo de las posibilidades de las naciones y de los campos de batalla, amenazando invadir a todo el Universo. La guerra puede tener tres fases: la primera, la de las luchas atómicas, la de las destrucciones a distancia, para la cual solamente algunos Estados del Mundo pueden enfrentarse con los gastos y las investigaciones que requieren. Los otros países hemos de unir nuestros esfuerzos, hemos de colaborar para alcanzar potencia por unión de sumandos, buscando una solución conjunta. La segunda fase es la de la toma de posesión del terreno destruido o conquistado, es la de las armas convencionales, en la que también tienen primacía el número, la cantidad y la calidad de estas. Pero con esto no está la lucha terminada queda una tercera fase, el último acto: el de no entregarse, el de la insurrección armada, el de la santa rebeldía, el de la unión contra la invasión del extranjero. (Aplausos seguidos de gritos de "¡Franco, Franco, Franco!" interrumpen las palabras del Caudillo). Y para esta fase no es solo esencial el haberla preparado, sino que es capital también contar con los hombres y las tierras de España. Por eso, el Eército ve con gran devoción, con gran entusiasmo, esa unidad de los hombres y de las tierras de España, que son la base fiel de que puedo cumplir el día de mañana su deber y que podrá seguir brillando el sol en nuestra Patria. "¡Arriba España!".

(Pasa a quinta página)

Ningún asistente a la «reunión de Munich» llevaba representación alguna de D. Juan de Borbón Conde de Barcelona

Lisboa. — En relación con la noticia de «France-Soir» en la crónica de Niedergang, se ha hecho constar formalmente que, contrariamente a lo que en ella se decía, el Conde de Barcelona, Don Juan de Borbón, no otorgó a ninguno de los asistentes a la reunión de Munich representación personal o ideológica alguna.—Efe.

Solemne sufragio por los Caídos burgaleses

De las solemnes ceremonias que tuvieron lugar el sábado en la basílica de la Santa Cruz del Valle de los Caídos, en sufragio de los burgaleses que dieron su vida por Dios y por la Patria durante la Cruzada, ofrecemos las presentes placas de «Fede».

Arriba y de izquierda a derecha: momento en que el conde de Vallellano y los gobernadores civil y militar ofrendan una corona de laurel con las cinco rosas simbólicas ante la tumba de José Antonio Primo de Rivera. El abad mitrado, Fray Justo Pérez de Urbel O.S.B., oficiando en el solemne responso que siguió a la misa solemne.

En el plano inferior, las presidencias oficiales del acto y formadas, de izquierda a derecha, por los señores Danvila, Conde de Vallellano, general Miranda y señores Utrera Molina, Gallo y R. Tarduchi.—(Foto FEDE)

M.E.C.D. 2017

Ayer

SOBERBIO fue el domingo en Burgos. Aun cuando a primera hora de la mañana parecía presagiar tormenta el aumento de nubarrones, no se reprodujo, por fortuna, el gran aparato eléctrico del atardecer del sábado y los consiguientes aguaceros consubstanciales con dicho fenómeno. Porque, en definitiva, una suave brisa disipó las nubes, convirtiéndose el día en un magnífico preludio del estío que estrenaremos, si Dios quiere, pasado mañana.

Sobre los demás perfiles informativos, indudablemente ese del magnífico tiempo fue el más señalado de la penúltima jornada dominguera de Junio.

Por lo demás hubo dos solemnidades destacadas: la Primera Comunión de los niños acogidos por Auxilio Social y la distribución de premios a los alumnos del Colegio de la Merced, aparte de la excursión que a la Sierra de la Demanda efectuaron los miembros de la «Sociedad Española para el estudio de pastos», congregados en Burgos.

Las actividades deportivas, que en otras ocasiones se desarrollan con gran prodigalidad, mañana y tarde, todos los días festivos, anteayer se limitaron a sesiones matinales: de un lado, con el campeonato regional de moto-cross; por otro, con las habituales sesiones atléticas en la Deportiva y, finalmente, con un partido amistoso de fútbol organizado por el Burgos, en plan de entrenamiento y prueba.

La tarde quedó reservada exclusivamente para la novillada, que resultó entretenida, descollando «El Bala» que triunfó plenamente... Y para el excursionismo, pues disfrutando del magnífico tiempo fueron millares las personas que se desplazaron al campo...

Y eso fue todo, en síntesis, en ese 17 de Junio en que virtualmente se inauguró la temporada estival con un magnífico día de auténtico verano. Que no es poco pedir para esta versátil primavera que nos gastamos por estas latitudes... ¿Verdad?—B. I.

Actualidad burgalesa

NOTICIAS

MOVIMIENTO DEMOGRAFICO. — Durante el día de ayer se verificaron en el Registro Civil, las siguientes inscripciones:

Nacimientos: Juan Antonio Martín y González, Julián Fernández y Gruriel, Bernardo Paca y Domínguez, Antonio Joaquín Gómez y Sorriqueta, Eliseo Castro y Llorente, Emilia Martínez y del Río, Mirian de los Desamparados Rodrigo y Merino, Francisco Javier Villanueva y Gutiérrez y María Lucía Urien y Bravo.

Matrimonios: Don Juan Antonio Cadiñanos y Alonso con doña María Pilar Pérez y de la Fuente, hoy a la una en La Anunciación; don Magín Arturo Espinosa y Ruiz con doña Dolores Beato y del Olmo, hoy a las cinco en San Gil.

Defunciones: José Muñoz y Campos, de Ubeda, 29 años, Fuente Bermeja; Pedro Ortega y Huntoria, de Santo Domingo de la Calzada, 69 años, Avenida Palencia, 37.

NUEVA DIRECTORA DE GRUPO ESCOLAR. — Ha obtenido la plaza en las oposiciones de Direcciones de Grupos Escolares, la señorita doña Julia Ruiz Rodríguez, la que ha sido destinada a Montilla (Córdoba).

Enhorabuena.

PERSONAL FEMENINO

necesita Empresa importante. Dirigirse: Oficina de Colocación.

CHOCA CONTRA UN ARBOL. — En Quintanapalla chocó contra un arbol el camión BI-52194 que conducía don Antonio Andrés Gallo, de 28 años, residente en Orbaneja (Burgos) el cual salió ileso del accidente.

Su ayudante, don Antonio Uribarri Zulcaga, de 30 años, casado, vecino de Amorebieta (Vizcaya), sufrió heridas de pronóstico reservado.

Tanto el camión como la mercancía que transportaba resultaron con daños de consideración.

ATENCION

Compro ganado equino de primera a 25 pesetas kilo canal.

Potros de primera y segunda, de 30 a 35 pesetas kilo.

Razón: "EL CANARIO" MIRANDA

ARROLLADO Y MUERTO POR EL TREN.—Hacia las cinco de la tarde del domingo y en las inmediaciones del paso a nivel de Las Veguillas, fue arrollado y muerto por el tren, —al parecer un mercancías— José Santamaría, de 67 años, soltero, labrador, natural de Torregalindo y residente en nuestra capital con domicilio en la calle de San Francisco, núm. 62.

En el lugar del suceso se personó el Juzgado de guardia, que lo era el número dos, quien ordenó el levantamiento del cadáver y su traslado al depósito judicial.

Descanse en paz el alma del finado, a cuios familiares hacemos presente nuestro más sentido pésame.

LIBRERIA-PAPELERIA SEDANO

Material para dibujo. — Objetos de escritorio. — Figurines de actualidad. — Estilográficas y Bolígrafos. Paseo del Espolón, 6. — Teléfono 2220

FARMACIAS DE GUARDIA. — García, Plaza de Vega, 13; González Iglesias, Sanz Pastor, 7 y Diez Ruiz, Calzadas, 86.

ELIMINE SU SORDERA CON APARATOS AUDITIVOS de importación desde 2500 ptas. Adaptados científicamente en IZAMIL LAIN CALVO, 28

BOLETIN METEOROLOGICO comprensivo de los datos recogidos ayer en el Observatorio del Instituto de Enseñanza Media.

Barómetro. — A las ocho de la mañana, 690,5; a las dos de la tarde, 690,5; a las siete de la tarde, 689,2.

Temperatura ambiente. — Máxima, 26,2 grados, a las 17,45 horas; mínima, 13,8 grados, a las 6,50 horas.

Dirección y velocidad del viento. — A las ocho de la mañana, calma; a las dos de la tarde, SW—7,2 kilómetros; a las siete de la tarde, SW—7,2 kilómetros.

Recorrido, 111 kilómetros.

Vendo casa

planta y piso con jardín, calle Francisco Salinas. Informarán en el núm. 7 de 12 a 2 y de 6 a 8.

GRATITUD.—Los hijos, hijos políticos y demás familia de doña Guadalupe Cuñado Maté, viuda de don Santiago Villafruela, fallecida días pasados, expresan por estas líneas su agradecimiento a cuantas personas se interesaron por la salud de la finada y asistieron a las honras fúnebres y funeral celebrado por el eterno descanso del alma de la finada.

—Asimismo, doña Sabina Diez Palacín, viuda de don Juan García Puente, así como sus hijos y demás familia doliente expresan, a través de estas columnas, su más profunda gratitud hacia cuantos se interesaron por el curso de la enfermedad de aquél y asistieron, después, al entierro y honras fúnebres celebradas por el eterno descanso de su alma.

GAFAS DE SOL

INMENSO SURTIDO FABRICACION PROPIA DE CRISTALES GRADUADOS EN COLOR PRECIOS ECONOMICOS

OPTICA INTERNACIONAL

GUILLERMO FRUHBECK

ESPOLON, 30

EL CUPON PRO-CIEGOS. — En el sorteo celebrado en el día de ayer resultó premiado con 250 pesetas, el número 852 y con 25 pesetas, todos los números terminados en 52.

BERLITZ IDIOMAS

PREPARACION EXAMENES

Inglés Francés Alemán abierto todo el verano. Plaza Alonso Martínez, 7.

LETRAS DE LUTO. — En nuestra ciudad, confortada con los Santos Sacramentos y la Bendición de Su Santidad, descansó en el Señor, después de larga enfermedad, la señora doña Granada Gómez Real de Barros. Q. E. P. D.

A los numerosos testimonios de pesar que en estos momentos están recibiendo, su apenado esposo don Manuel Barros Arbones, alto funcionario de esta Delegación de Hacienda y estimado amigo nuestro; hijos, hijos políticos, nietos, hermanos y demás familia, unimos el nuestro muy sincero.

CICLISTA MUERTO POR ATROPELLO. — Ayer tarde y en la confluencia de las calles Molinillo, Casillas y San Pedro de Cardeña, un camión conducido por Sabino Uriarte González, atropelló al ciclista Emilio Casado Peñacoba, de 27 años, soltero, domiciliado en la calle Julia Alegría, número 5. Emilio fue llevado a la clínica del "18 de Julio", donde pese a los auxilios de la Ciencia dejó de existir.

Descanse en paz el alma del finado a cuyos familiares testimoniamos nuestra condolencia.

Vida religiosa

SANTORAL

SANTOS DE HOY

Ss.: Juliana de Falconieri, vg.; Gervasio, Protasio, Gaudencio, Bonifacio, mrs.

Misa, con rito de tercera clase y color blanco, de Santa Juliana; segunda oración, de Ss. Gervasio y Protasio; tercera, Et fámulos.

SANTOS DE MAÑANA

Ss. Florentina, vg., Silverio, p., Macario, ob., Pablo, Ciriaco, mrs.

CULTOS

SAN LESMES: Mes de Junio: Por la mañana, después de la misa de ocho menos cuarto. Por la tarde, a las ocho.

SAN LORENZO: Mes de Junio. Por la mañana, a la socho. Por la tarde, a las ocho.

SAN JULIAN, SAN PEDRO Y SAN FELICES.—Mes de Junio. Por la tarde, a las ocho.

SAN GIL: Novena del Sagrado Corazón de Jesús. Por la mañana después de la misa de ocho. Por la tarde, a las ocho.

MERCED: Novena al Sagrado Corazón de Jesús, a las 7,45 de la tarde. Predicará el R. P. José Luis Baquero, S. J.

Se radiarán los sermones durante toda la novena.

ASILO DE LAS MERCEDES.—Novena del Sagrado Corazón de Jesús, del 14 al 22. Por la tarde, a las seis.

RELIGIOSAS HIJAS DE MARIA INMACULADA (Santa Clara, 43): Novena al Sagrado Corazón de Jesús del 14 al 22 de Junio. Por la mañana, a las siete, predicando el reverendo Padre Enrique Tabernero, S. J.

NUESTRA SEÑORA DE LA ANTIGUA (GAMONAL). — Novena del Sagrado Corazón de Jesús. Por la tarde, a las ocho y media.

Juventud del Carmelo

Hoy a las nueve de la tarde se clausurará solemnemente, para toda la Juventud, el curso de formación que se ha venido celebrando todos los martes y miércoles, con una conferencia que llevará por título: "El joven ante el veraneo".

Se ruega la asistencia a toda la Juventud en sus dos secciones.

Escuela Dominical

El pasado domingo tuvo lugar la clausura de esta escuela con una misa de comunión general y distribución de premios a las alumnas que asistieron durante el curso.

Fue presidida por el director espiritual, M. I. Sr. don Félix Niño Palomino quien llevaba la representación del Excmo. Sr. arzobispo, por el Consejo y señoritas Instructoras.

Resumen informativo de Centros y organismos oficiales

Información militar

ORDEN DE SAN HERMENEGILDO. — Se concede la Placa de la Real y Militar Orden de San Hermenegildo al coronel de Oficinas Militares, retirado, don Luis López González.

ASCENSOS. — Se asciende a brigada de complemento, a los sargentos de complemento de Infantería, pertenecientes a la Agrupación Temporal Militar don José Fernández Sevillano y don Angel Ruiz Pérez.

Delegación de Hacienda

ORDENES DE PAGO. — Indice de las órdenes de pago y demás documentos remitidos a esta Delegación por la Ordenación de Pagos de la Dirección general del Tesoro, Deuda Pública y Clases Pasivas:

Juliana García Revilla, Aurora Sobrón Morquecho, Pedro Martín Teso, Nicolás López Pereda, Carmen Rodero Núñez, Cesáreo Pablos Antón, Carmen Fadón Calderón, Clodoaldo Padilla Casas, Cipriano González Arroyo Agapito López González, Luis Recalde Yoldi, Benjamín Turiño Campano, Alejo Huidobro Huidobro, Heliodoro Quintano del Río, Valeriano Rodríguez García, Miguel Calvo García, Cristeta González Díaz, Amalia Santamaría Bravo, Julián Núñez Ortiguera, Pedro García Padrones, Pedro Marín Dehesa, Leoncio Busto Corral, José Martínez Alonso, Irineo Melgosa Albillo, Verónica Andrés Moral, Teodora Martínez Palacios, Juana López Fernández, Nicasio Izquierdo Calleja, Rosendo Palacios García e Ignacio Castro Santurce.

Sección Femenina

AVISO IMPORTANTE. — Se ruega a las ayas procedentes de Sección Femenina que nos comuniquen el domicilio y teléfono de las instituciones o señores donde están empleadas y también la dirección de sus residencias familiares. Personándose en la Regiduría provincial de Divulgación, calle Aranda de Duero número 6 o llamando por teléfono al 3707.

Audiencia Territorial

SEÑALAMIENTOS PARA HOY. Sala de lo Civil. — Juicio de desahucio procedente del Juzgado núm. 1 de Bilbao seguido por don Angel Ara Ibarrondo con don Luis Ara y otros.

Juicio sobre arrendamientos urbanos procedente del Juzgado de Burgos núm. 1, seguido por doña Julia Díez Calderón, con don Edmundo Mariscal.

Pleito de mayor cuantía procedente del Juzgado núm. 2 de Santander seguido por don Adolfo Pola con don Tomás Elizaguirre y otros.

Audiencia Provincial. — Juicio oral procedente del Juzgado de Briviesca contra V. V. C. por el delito de imprudencia.

Otro procedente del Juzgado núm. 2 de la capital contra A. S. S. por el delito de lesiones.

Otro procedente del Juzgado de Aranda de Duero contra R. U. M. por el delito de imprudencia.

Muchachos de O. J. visitan el pabellón de Burgos en la Feria del Campo

El domingo visitó el pabellón de Burgos en la Feria del Campo, un centenar de muchachos invitados por la Delegación de Juventudes. Venía acompañado de sus mandos provinciales, siendo recibidos en el pabellón por el presidente de la Cámara, don Víctor Barbadillo y funcionarios de la Entidad, que mostraron los respectivos stands de los partidos judiciales y de los organismos oficiales colaboradores del Ministerio de Agricultura, así como la Sala Noble de la Torre y demás dependencias.

Finalizado el acto, fueron obsequiados los muchachos por la Cámara con una copa de vino español.

Guía del ESPECTADOR

COLISEO. — "Ella y los veteranos" y "Guerra de valses" s. c.).

AVENIDA. — "El resto es silencio" (s. c.).

CALATRAVAS.— "El multimillonario" (3 R).

CORDON. — "Un gangster para un milagro" (3).

GRAN TEATRO. — "Marcelino, pan y vino" (1) y "Los tramposos" (2).

REX. — "Regresó del infierno" (2) y "Los golfos" (3).

ASTORIA.— "Siega verde" (3 R) y "El Cisne" (2).

EN MIRANDA

CINEMA. — "Voces de España" (3).

Anuncios económicos

ALQUILERES

EN SUANCES (Santander), se alquila piso-chalet moderno, bien situado. Primera temporada hasta el 30 de Julio. Familia conocida. Informes: Martínez del Campo, 8, 4.º

APARTAMENTOS todo confort, calefacción central, edificio Comercial Monasterio. Plaza Alonso Martínez, 7.

SE ARRIENDA la caza y los pastos de la finca denominada Coto Ciruelos (abunda el jabalí y la perdiz). El dueño Rafael Sanz en Torresandino.

ARRIENDO tejera o trabajo a medias, en Quintanilla de la Mata (Burgos). Tejero.

ALQUILO piso por temporada o todo el año. Santa Casilda, 4, 5.º, derecha. «Casas Monje».

EN PRINCIPAL céntrico zona Sur, arriendo dos habitaciones oficina. Informes Administración.

SE ALQUILA amueblada casa verano. Jardín, baño. Teléfono 4220

ARRIENDO piso céntrico, amueblado. Teléfono 5512.

AUTOMOVILES Y ACCESORIOS

TAXI Renault Dauphine. Teléfono 2154.

¡AUTOMOVILISTAS! Matriculaciones, Transferencias, carnets de conductor, tramita rápidamente Gestoría Quintanilla.

ALQUILER sin conductor, autos Seat 1.400 C, Dauphine, Seat 600. Servi-Auto. Informes: Calzados Luis. Teléfonos 8585 - 1133.

CARNETS de conducir. Escuela de conductores «Guía» le hará conductor en pocos días. San Lorenzo, 33, segundo.

OPEL (Rekord), bien de todo. Feria del Automóvil.

APRENDA a conducir con coches y camiones de Academia «Guía», San Lorenzo 33, 2.º

VENDO moto B.M.W. 250 c.c., 24.000 Kms., cuatro tiempos, consumo 2,900, transmisión, precio interesante, facilidades. Academia de Ingenieros. 4183.

MICROBUS Alfa Romeo (Diesel), pocos kilómetros, autorizado cargavlajeros, muy barato. Feria del Automóvil.

SE VENDE camión Pegaso de 10 toneladas, con facilidades de pago. Para tratar con Mauricio Alcalde. Las Quintanillas (Burgos).

ANTES de comprar o vender su vehículo o tractor visite Feria del Automóvil. Carretera Valladolid (Parador del Rey). Teléfonos 2738 - 3593.

VENDO camión Man Diesel, 90 HP., toda prueba. Razón Rey Don Pedro, 25, 2.º, dcha.

VENDO Citroen 11 ligero. Casillas, 7, 4.º, B.

FORD (Taunus) inmejorable. Feria del Automóvil.

CEDO o arriendo coche Servicio urbano. Informes, Puebla, 38, 4.º izquierda.

OPEL (Kapitan), inmejorable estado. Feria del Automóvil.

POR 8.000 pesetas vendo moto en regla, tres caballos, seminueva. Informes San Juan, 51, segundo.

FURGONETA marca Biscuter, seminueva, vendo muy barata. Electromar. San Cosme, 22. Teléfono 4400.

VENDO moto nueva Guzzi y bicicleta. Camino Casa Vega, 23, segundo derecha. Gamonal.

VENDO Motobiette nueva, 49 c.c. Verla tardes. Santa Agueda, 14, 2.º.

VENDO Motobic ocasión. Guardería Salinas. Martínez del Campo, 4

ALQUILER Dauphine 600, sin conductor. Tamayo. Plaza Alonso Martínez, 5 (Frente Capitanía). Teléfono 5295.

FERIA del Automóvil. Ofertas: Opel Kapitan, Ford Taunus, Opel Rekord, Furgoneta D.K.W. autorizada viajeros, motocicleta Vespa. Camiones Furgonetas, Tractores. Demandas: Toda clase de vehículos y tractores buen estado. Carretera Valladolid (Parador del Rey). Teléfonos 2738 - 3593.

VENDO Mobylette. San Pablo, 14, bajo.

CUBIERTAS General tractor y remolque. Auto Ibérico. Burgos-Aranda - Palencia.

COLOCACIONES

MUCHACHA necesito, buen sueldo. Laín Calvo, 29, 2.º.

SE HALLA vacante la guarda de campo de Fontioso. Tratar con la Hermandad.

SE NECESITA chico de 14 a 18 años, en Panadería de Quintanaortuño.

SE OFRECE tractorista buenos informes, en Hontanas. Ignacio Martínez.

SE NECESITA pastor en Pancorbo. Tratar Sociedad «La Espiga».

ASISTENTA de limpieza se necesita, desde el día 24 hasta fin de verano. Martínez del Campo, 1, 2.º

SE NECESITA muchacha para poca familia. Informes de 5 a 8 en Laín Calvo, 7, 1.º, izquierda.

SE NECESITA criado para vaquería. Angel Puente. Granja Palomares.

SE NECESITA asistenta y señora para lavar. Pensión El Siglo.

NECESITO chica de 25 a 45 años. General Mola, 28, 1.º, dcha.

ASISTENTA se necesita. Concepción, 17, 1.º, izquierda.

GANARA mucho dinero pidiendo información gratis, al Apartado 1.219. Barcelona.

NECESITAMOS señorita coger puntos máquina. Perfumería Martínez. Almirante Bonifaz.

NECESITO chicos de 14-16 años. Salas, 5.

SE NECESITA aprendiz. Ciclos Braulio.

NECESITO chico 14 años. Mi Tienda. Sombrerería.

PRECISAMOS modista para encargada tienda, 18 a 25 años. Avenida del Cid, 79, 4.º número 4 Mañanas.

SE NECESITA sirvienta de edad, bien retribuída. — Primo de Rivera 5, habitación 10.

SE NECESITA chica que sepa algo de cocina, no importa sea mayor. Huerto del Rey, 20, 2.º.

SE NECESITA doncella con informes, buen sueldo. Vitoria, 29, 1.º, izquierda.

SE NECESITA chica. Vitoria, 20, 3.º, dcha.

MUCHACHA necesito. Informes, Madrid, 2, habitación 8.

SE NECESITA pinche. Puebla, 5. Taller.

SE NECESITA comis». Café Viena.

SE NECESITA chico para taller mecánico. Informes, Teléfono 3544.

CHICO 14 años para recados, se necesita. Calzados Luis.

ASISTENTA joven formal, se necesita. Fernán González, 18, 1.º, izquierda.

PRECISO señora cocinera en restaurante pueblo importante Santander. Informes Francisco. Sarmiento, 5, 1.º, B.

SE NECESITAN dos pastores para dulas de yeguas y vacas, en Huérmeces. La Junta Ganadera.

SE NECESITA pastor para vacas y yeguas, independiente. Tratar con el alcalde de Temiño.

SE NECESITA cajera. Calle San Juan, 23. Chatarrería.

NECESITO criado labranza todo el año. Pablo Terán. Quintanadueñas.

MUCHACHA preciso para estar con compañera, sueldo 900. Villa Conchita. La Castellana

SE NECESITAN peones de 22 a 25 años. Razón La Cervecera del Norte, S. A. Sedano, 4

LIMPIADORA y fregadora se necesita. Informes esta Administración.

PEONES y albañiles. Jornal y prima estímulo. Construcciones V. Torres. Calle Vitoria, 16, séptimo.

ASISTENTA diaria se necesita. Aparicio y Ruiz, 18, habitación, 2.

MUJER formal de 25 a 45 años, precisa familia tres personas. Buen sueldo y trato familiar. Teléfono 3123. Santa Clara, núm. 28.

SE NECESITA chica o asistenta. Teléfono 3657

CHICO de 14 años para recados, se necesita. Calzados Bahía.

SE NECESITA repartidor y aprendiz de Panadería. Informes San Pedro Cardeña, 2. Panadería. 4 a 6 tarde.

NECESITA chica matrimonio solo, buen sueldo. Almirante Bonifaz, 12, 1.º.

COMPRAS Y VENTAS

SE VENDE máquina de punto. Briviesca, 22, 3.º, habitación 11.

VENDO cepilladora combinada. Casillas, 7, 4.º, B.

VENDO silla niño. Llamar teléfono 3095.

SE VENDE nevera seminueva. Razón esta Administración.

SE VENDE bicicleta niña. San Lesmes, 10. Barbería.

PANAVE superpienso para pollitos y ponedoras. Santa Agueda, 10.

SE VENDEN secadores. Teléfono 1144.

FILATELICOS: Vendo 1.000 sellos P. Feijoo 0,50 ptas., 80 Cid 10 pesetas, y otros. Cardenal Segura, 19, 1.º, dcha. Teléfono 3612.

VENDO postes telefónicos para andamios y obras, puertas, ventanas y teja usada. General Mola, 25. Sr. García.

POLLITOS todos los días, granja San Benito. Aparicio y Ruiz, 12. Teléfono 1146. (Detrás Audiencia).

POLLITOS todos los días, Leghorn híbridos, Denier Leghorn. Avícola María Isabel. San Gil, 7.

SERRIN. Madrid, 20. Teléfono 5179.

CEBADA y avena, compramos cantidades superiores a tres toneladas. Presenten ofertas, con muestra y precio. Cooperativa Avícola. San Pedro Cardeña, 28.

PERSIANAS de todas clases y precios. Colón. San Pablo. (Frente Correos).

POLLITOS Ideal H-3W, pollitas de todas las edades y pollitos para carne. Granja Mirasol. Pisones, 7. Teléfono 2960.

POLLITOS recién nacidos. Avícola San Isidro. Santa Clara, 5. Teléfono: 4117.

VENDO horno de galletas continuo de cadenas de 7x0,50 m. Informes La Flor Burgalesa. San Pedro y San Felices, 43. Burgos.

VENDO coche niño nuevo. Juan de Garay, 13.

OCASION se vende casa tres pisos, uno libre, con local para gallinas. Segovia, 8, 1.º, izqda.

VENDO alfalfa verde y seca. Teléfono 3384.

ENSEÑANZAS

CLASES reválidas cuarto, sexto, Ciencias, Letras. Magisterio. Descriptiva. Teléfono 6136.

MAXIMA experiencia profesores que necesita para su reválida elemental. Santa Clara, 57, A, bajo.

FINCAS

SE ADJUDICA piso 8.º Huerto Rey, 18. 6 habitaciones, cocina eléctrica - butano, baño, servicios, gran terraza, exento, lujo. Pago 15 años. Cámara Propiedad.

SE ADJUDICA piso 1.º Fernán González, 5, 4 habitaciones, cocina, baño, exento, muy céntrico. Sin cuota entrada. Pago en 15, 20 o 40 años. Por precio renta puede adquirirse. Cámara Propiedad.

VENDO o alquilo piso céntrico. Temporada. Amueblado. Razón: Cardenal Segura, 15 (Comestibles).

VENDO bonito piso libre, calle Madrid, 6 habitaciones, baño, cocina grande, despensa, calefacción, carbonera, ascensor, precio razonable. Cantero. Concepción, 2.

OCASION vendo muy económico piso 6 habitaciones. Carmen, 7, 1.º, izqda.

VENDO casa nueva con planta, piso, corral, emplazamiento Carretera. Facilidades. Informes Gestoría Recalde. Apartado 50. Aranda de Duero.

CONSTRUCCIONES Varela. Vendo 4 pisos, exentos, a 87.000 más 48.000 a pagar en 15 años, una planta 165 m2., apropiada para almacén, colegio, confecciones, etc., exenta. Facilidades. San Francisco, letra F.

OCASION casa planta y piso, seis habitaciones, jardín, patio, gallinero, muy económica. Alamo. Sanz Pastor, 6, 3.º

VENDO dos bohardillas, una llave en mano. Vitoria, 13. Informes Puebla, 15, 4.º. Aurelio.

VENDO piso calle Salas, libre, 42.000 ptas total. Tratar Concepción, 14, 5.º, izqda., exterior.

SE VENDE casa en barrio de Villatoro y se arrienda heredad. Para tratar Damián Duque.

EN SANTANDER, Sardinero, véndense terrenos edificables, magnífica situación, próximos playas, vistas mar. Escriban: «Alas» (Sardinero). Lealtad, 8. Santander.

VENDO piso amplio, en calle del Carmen, 7, habitación, 10.

¡OPORTUNIDAD! Por repartir herencia vendemos casa, 3 pisos llave mano, local libre más ocupados. Sanísima producción. ¡Barata! Informes Bufete. Calera, núm. 10, 3-6 tardes.

¡QUE INVERSION! Vendemos tres pisos libres, local llave mano. Increíble! Todo 175.000 ptas., zona gran porvenir. Informes obra Martínez del Campo, 17. Mañanas.

VENDO piso económico, 3 habitaciones, servicios. Salas, 16, interior, habitación 15.

VENDO pisos exentos. Alquilo. Avenida Cid, 74. Taller.

GANADOS Y APEROS

SEGADORAS - gavilladoras, todas marcas a estrenar. 10.500 pesetas. Lanz Ibérica. Esquina Merced. Concepción.

TRILLADORA «Flosan 115», en buen uso, correas, trapezoidales, aspirador de granza, vendo 60.000 ptas. Informes: Agencia Finanzauto. Lerma.

MASSEY Ferguson cosechadora automotriz 630-S, la más manejable y económica. Agustín González. San Cosme, 2.

TRACTORES diversas marcas, nuevos y usados. Hijos de Angel Rubio. Briviesca. Teléfono 79.

HIJOS de Angel Rubio. Maquinaria Agrícola. Briviesca. Avenida de Doña Mencía de Velasco, 1. Teléfono 79

TRILLADORAS, distintos tamaños y marcas, nuevas y usadas. Hijos de Angel Rubio. Briviesca. Teléfono 79.

REMOLQUES para tractores y caballerías. Hijos de Angel Rubio. Briviesca. Teléfono 79.

ATADORAS y guadañadoras Hijos de Angel Rubio. Briviesca.

REMOLQUES en existencia, varios modelos. Gómez García, calidad y economía. Avda. Cid, 63.

MASSEY Ferguson los mejores tractores del mundo al alcance de su mano y a los mejores precios. Todos con motor Perkins-Diesel. Agustín González. San Cosme, 2.

SE VENDEN ocho ovejas y ocho borrillas. Aurelio Fuente, en Alcocero de Mola.

¡AGRICULTORES! Maquinaid Agrícola, motores riego, piezas de recambio en general, acudir a oficina calle Camposa núm. 38, o llamar teléfono número 4548, donde os harán grandes descuentos. Agente Comercial Colegiado, Adonis Rodríguez. Burgos.

REMOLQUES agrícolas para ganado y tractor. Facilidades pago: 4 años. Construcciones Agrometálicas. Francisco Salinas, 22.

VENDO carro de bueyes y beldadora con motor, seminuevo. Granja Villargamar. Burgos. Timoteo García.

VENDO aventadora seminueva y ensacadora con motor Campeón. Honorato López. Cañizar de los Ajos.

SE VENDE carro de bueyes y máquina segadora en buen estado. Tratar: Gregorio Arnáiz. Villatoro.

MULA de labranza, vendo. Deogracias Alonso. Sajazarra (Logroño)

VENDO trilladora «Ajuria» núm. 1, completa, con motor «Berman» 25 HP. con carro completo. Talleres Armentia. Teléfono 5504 - 484, Armentia. Vitoria.

VENDO carro de varas pequeño, cepilladora combinada y sierra de cinta de 70. Félix García. Belbimbre.

VENDO 18 ovejas con corderas, 25 de ordeño y 19 borras, juntas o separadas. Leandro Puente. Valles de Palenzuela.

SE VENDEN 170 ovejas de la Cooperativa del Campo de La Aguilera. Tratar con el presidente.

VENDO máquina trilladora Ajuría 95. Toribio Oca. Viloria de Rioja.

SE VENDEN 10 novillos, bien cebados, en Santa María Ananúñez y en Burgos; Calle Salas, 14 4.º. Félix Abia.

HUESPEDES

CASA poca familia daría pensión a dos o tres personas. Informes esta Administración.

SE ALQUILA habitación a señorita o señora. Avda. Cid, 79, 5.º 1

DOY pensión completa y cama, 29 ptas. Hay teléfono y baño. Calle Briviesca, núm. 13, habitación 7.

ATENCION turistas: habitaciones confortables sólo dormir, centriquísimo. Informes esta Administración.

SANTANDER, ofrezco dos habitaciones, pensión o derecho cocina, cuatro camas, ascensor, confort. Felisa Pomposo. Los Escalantes, 5, Santander.

MUEBLES

LA ECONOMICA. Liquida a cualquier precio armarios y mesas cocina. Fuentecillas, 13.

VENDO cama niquelada matrimonio. Razón, Valentín Jalón, 6, 1.º, izquierda.

VENDO mesa de comedor, moisés y coche de niño. General Mola, 29, 1.º, izqda.

PERDIDAS

EXTRAVIO caballo negro pequeño, día 10, en Montorio. Razón San Francisco, 108 duplicado. Burgos.

PERDIDA bolso con cierta cantidad dinero y llave en, Cerro San Miguel. Informes, San Francisco, 145. Portería.

EXTRAVIO rueda Firestone 12-00-20 con sopor completo, entre Calzada de Bureba y Villaquirán de los Infantes. Se gratificará su devolución, Condestable, 4, 1.º. Burgos.

PERDIDA gafas graduadas y estilográfica, funda marrón. Entregar: General Mola, 14. Cambio novelas.

TRASPASOS

TRASPASO local almacén de vinos o propio cualquier industria. Doy facilidades. Teléfonos 3013 ó 2514.

VARIOS

PASAPORTES, penales, últimas voluntades, licencias. Confíelas a Gestoría Quintanilla.

SEGUROS Generales todos los ramos, absoluta garantía. Gestoría Quintanilla.

SASTRE arreglo y reformo toda clase prendas caballero. San Gil, 3, 3.º.

Encuadernaciones: corrientes y de lujo, encárguelas en TALLERES GRAFICOS «Diario de Burgos». Calle Vitoria, núm. 13. Teléfono 2852.

AUTOMOVILES, matriculaciones, transferencias. Permisos conducción. Pasaportes, Seguros sociales, Seguros Generales. Gestoría Recalde. Burgos. Aranda de Duero.

FOTOGRABADOS Confección rápida TALLERES GRAFICOS «Diario de Burgos». Precios ventajosos. Calle Vitoria, 13. Teléfono 2852.

OFREZCO capital, maquinaria y obras a persona albañil o contratista capacitado para dirigirlas. Industrias Lebrero. Milagro (Navarra).

PASAPORTES. Gestoría Unceta. Plaza Vega, 5.

ALQUILO máquinas de escribir. Olivetti. San Juan, 12, 3.º.

M.E.C.D. 2017

Diario de Burgos en los CAMPEONATOS MUNDIALES DE FUTBOL

Información especial patrocinada por COMERCIAL VELO-MOTO

Brasil revalidó su título de campeón mundial

En la final del torneo derrotó al once checoslovaco, por tres-uno

El equipo vencido fue el que inauguró el marcador

Santiago de Chile. — (Servicio exclusivo de Agencia MENCHETA, para DIARIO DE BURGOS) En el Estadio Nacional, con sus graderíos totalmente repletos de espectadores, se celebró la final de los Campeonatos del Mundo, entre las selecciones representativas de Brasil y Checoslavaquia. El encuentro, de gran emoción e incertidumbre en el primer tiempo, en el que los dos bandos marcharon a las casetas con empate a uno, se resolvió, en la continuación, con la victoria de los brasileños por 3-1.

Media hora antes del comienzo ya se encontraban en sus localidades más de 40.000 personas, cifra que iría en aumento en los minutos siguientes hasta ocupar totalmente el Estadio Nacional.

La banda de música de la Escuela Militar, en traje de gran gala, interpreta los himnos nacionales, que son acogidos con muchos aplausos, en especial el brasileño.

En el banco de suplentes se encuentra Pelé, considerado como el gran ausente de esta final, y que es muy fotografiado, y, además, tiene que firmar numerosos autógrafos.

Los dos capitanes, Novak por los checos, y Mauro, por Brasil, sortean los terrenos, mientras los cariocas prorrumpen en gritos de "Brasil, Brasil, Brasil".

El campo se encuentra en buenas condiciones, el tiempo es agradable, y luce el sol, estando el viento en calma.

Arbitró el colegiado ruso señor Latishev, ayudado en las bandas por el escocés Davidson y el holandés Horn, y las alineaciones fueron estas:

BRASIL. — (Maillot amarillo y calzón azul a rayas blancas).—Gylmar; Djalma Santos, Mauro, Nilton Santos; Zito, Zozimo; Garrincha, Didí, Vavá, Amarildo y Zagalo.

CHECOSLOVAQUIA. — (Camiseta blanca y calzón rojo). — Schroif; Tichi, Popluhar, Novak; Pluskal, Masopust; Pospichal, Scherer, Kadraba, Kvasnak, Jalinek.

En medio de gran emoción comienza el partido. Atacan primero los checos, y en el primer minuto, Gylmar debe lanzarse a los pies de Pospichal, que había recibido un excelente servicio de Kadraba, y se disponía al remate. Dos minutos más tarde, una combinación Pospichal-Kadraba, finaliza con tiro a la media vuelta de Kvasnak, que se estrella en el larguero. Continúan los checos en la ofensiva, desterrando el método defensivo, y queriendo ser los primeros en marcar, para luego cerrarse en su área.

Pero los brasileños se organizan, y van contraatacando paulatinamente. Vavá y Amarildo se intercambian la pelota, y la jugada termina con disparo de Zito, por dos veces consecutivas, pero sin consecuencias. A los seis minutos, en un centro de Garrincha, Vavá remata, y envía fuera, cuando Schroif se encontraba totalmente batido. A los ocho, el meta checo tiene que arrojarse a los pies de Garrincha para evitar el gol, y luego se luce en dos paradas a tiros de Vavá, en los minutos nueve y diez.

Los checos dominan algo más ahora, sobre todo en el centro del campo, y sus acciones son peligrosas. A los 14 minutos se produce el gol de los checos. Pospichal, a centro de Pluskal, consigue desbordar a tres adversarios y luego a Mauro y entre dos defensas brasileños pasa la pelota a Masopnst, quien, desde cinco metros de distancia, envía un potente disparo, y el balón llega al fondo de la portería de Gylmar.

La alegría de los checos duró muy poco, pues dos minutos más tarde, en una gran reacción de los cariocas, estos consiguen la igualada. Didí burla a la defensa checa, en jugada inverosímil y pasa el balón a Amarildo, que es el encargado de materializar la brillante intervención de su compañero de vanguardia.

El juego se lleva a gran ritmo, y, además es de buena calidad A los 21 minutos, Schroif debe enviar a corner el esférico, a tiro de Zagalo. En la acción, Zabalo y Tichy chocan violentamente, y, tras ser atendidos, vuelven a ocupar sus puestos habituales.

Los dos guardianes tienen que intervenir, a renglón seguido. El checo a tiro de Zagalo, y Gylmar a chut de Jalinek; el primero vuelve a lucirse en los minutos 2 y 27, al desviar enormes disparos de Didí, en especial el segundo de gran violencia y precisión.

Los brasileños pasan a dominar en la fase siguiente del juego, y lograr forzar dos corners consecutivos en el minuto 30, pero sin fortuna en los remates finales, al igual que un testerazo de Kvasnak, tres minutos más tarde, que corona así una bella intervención de Tichy.

A los 38 minutos, Garrincha burla a dos contrarios, y por pies se cuela peligrosamente hacia la meta checa. Cuando intenta pasar la pelota, es cortada su trayectoria por Popluhar, muy afortunado en esta ocasión. A cinco del final, es Nilton Santos el que tiene que emplearse a fondo para atajar la pelota y arrebatársela a Pospichal, que amenazaba seriamente a Gylmar.

A los 43 minutos, Schroif se lanza a los pies de Vavá, evitando el remate del jugador brasileño, que se encontraba en óptimas condiciones para ensayar el disparo, y con el empate a un gol finalizaron estos primeros 45 minutos del partido, que se han jugado a ritmo rápido, con interés y emoción por la incertidumbre del resultado. Los checos quizá hayan dominado más en el centro del terreno, pero sus adversarios, con más velocidad, fueron los que crearon más situaciones de peligro.

En la continuación, se aprecia desde el comienzo que los dos equipos refuerzan su sistema defensivo, y así vemos cómo Garrincha es frenado en sus incursiones por dos contrarios, Novak y Masopust. A pesar de ello, el carioca remata dos veces seguidas a los 2 y 8 minutos, respectivamente, pero sin efectividad.

Cuando van transcurridos nueve minutos, Kadraba sufre un fuerte golpe en la cabeza, y queda lesionado, pero consigue reponerse y continúa en su demarcación habitual.

Los brasileños actúan con más rapidez. A la salida de un corner, Vavá remata de cabeza fuera, cuando Schroif estaba completamente batido. Pospichal se lesiona en un fuerte encontronazo con Zagalo, pero continúa en el campo. Iban 15 minutos de juego.

En un contraataque checo, Gylmar detiene bien un tiro de Jalinek, poco más tarde, Masopust recibe una patada en el vientre, que de forma involuntaria le propina Amarildo.

A los 23 minutos, Amarildo dribla a dos contrarios y pasa la pelota a Zito, quien marca el segundo gol de los brasileños. El tanto es acogido con las naturales muestras de júbilo por parte de sus compañeros.

En vista de este resultado adverso, los checos vuelven al ataque y Jalinek está a punto de marcar, pero el balón es desviado en última instancia por Djalma Santos. Estos esfuerzos checos son contrarrestados por los brasileños poco después, y pasan a imponer su juego. Los europeos tienen una gran oportunidad de marcar a la media hora de juego, pero Kadraba, de cabeza, no tiene la picardía suficiente, y Gylmar desvía de puño. Dos minutos más tarde Djalma Santos, envía la pelota hacia los dominios checos, pero el portero Schroif, cegado por el sol, rechaza débilmente el balón y Vavá, sin oposición, pero muy oportuno, lo envía al fondo de la red y marca el tercer gol brasileño, que daba virtualmente la victoria a este equipo. El tanto fue muy aplaudido por los espectadores y los seguidores brasileños que, por millares, se podían contar por las tribunas. Los cariocas conservan el control de las operaciones y a los 38 minutos Didí tira fuera un golpe franco, con que habían sido castigados los checos. Tres minutos más tarde Garrincha dribla, en un espacio de tres metros, a tres adversarios, pero su disparo se pierde al no encontrar rematador.

En los últimos minutos el juego pierde velocidad, y los dos equipos parecen conformarse con el resultado, por lo que el encuentro finaliza con el resultado de tres tantos a uno a favor del Brasil, que de esta forma renueva su título mundial, que habían conquistado en Estocolmo en 1958. Se recuerda que tan solo un equipo consiguió proclamarse campeón del mundo dos veces consecutivas y fue Italia, en los años 1934 y 1938.

En el curso del primer tiempo, los brasileños tiraron a puerta veinticinco veces y los checos catorce, y en la continuación, los primeros treinta y dos y sus adversarios veinticuatro.

Nada más señalarse el final, los brasileños son paseados a hombros por el estadio, y en especial, el meta Gylmar recibe las felicitaciones de todos.

En medio de las ovaciones del público, el presidente de la Federación Internacional de Futbol, Sir Stanley Rous, en compañía del presidente del Comité organizador, M. Thommen, de Suiza y de M. Juan Goñi, hace entrega a Mauro, capitán brasileño, de la copa Jules Rimet. A los aplausos se unen también los componentes del equipo checo.

El capitán carioca entrega, a su vez, la copa, al entrenador del equipo brasileño, Aymore Moreira. La copa Jules Rimet es una estatua de 30 centímetros de alta, realizada por el escultor francés Abel Lefleur, y representa una mujer que sostiene en sus brazos un pilón octogonal.

La banda de música militar interpreta el himno nacional chilero, mientras ondean las banderas de las dieciséis naciones participantes, y se repite la ceremonia que se realizara con motivo de la apertura, el 30 de Mayo último. Al final, los jugadores cariocas pasean por el campo una inmensa bandera chilena, en la que se puede leer, con grandes letras, el siguiente título: "Chile, muchas gracias".

Los jugadores checos reciben igualmente los aplausos de la multitud, y minutos más tarde los equipos regresan a los vestuarios, con lo que se da fin a la séptima edición de los Campeonatos del Mundo de Fútbol, Copa Jules Rimet.—MENCHETA.

Los partidos de Chile al alcance de su vista

con un televisor IBERIA en su casa

Comercial Velo-Moto

Vitoria, 14 — Teléfonos 2023 - 2861

Héroes del Alcázar, 1

la SEGURIDAD FUNCIONAL

MARCONI

se la ofrece: REYMA

PROXIMA APERTURA — Calle Laín Calvo, 23. BURGOS

ATLETISMO

Se disputó el domingo en la Ciudad Deportiva la primera jornada del campeonato juvenil de atletismo, organizada por el F. de Juventudes en colaboración con la Federación Burgalesa. Hubo buenas marcas pese a que varios de los más destacados atletas no pudieron intervenir por estar en época de exámenes. El jueves en que se disputará la segunda jornada se espera contar con estos muchachos.

Los resultados habidos ayer han sido los siguientes:

200 m. — Montes, Arlanza-Jesuítas, 24"; Orive, Arlanza-Maristas, 24".

800 m. — Taboada, Arlanza, 2' 08"; Montoro, SESA, 2' 08".

3.000 m. — De la Peña, Arlanza, 10' 09". Benito, 10' 12".

Altura: Ponce, 1,62; Ibarrola, 1,62.

Pértiga: Herrero, 2,65.

110 vallas: Ibarrola, 17" 3; Busto, 18" 8.

Alquilo local

INSTALADO FRENTE MERCADO ABASTOS. POCA RENTA.

Razón: Calle Arenal núm. 62, 1.º número 62, 1.º.

MIRANDA DE EBRO

VENDO PISO

por traslado, cuatro habitaciones, cocina, estar, libre, céntrico. José Zorrilla, 3, 5º. derecha.

Resultados y clasificaciones

CAMPEONATO NACIONAL DE AFICIONADOS

Final

Barcelona, 1; Real Madrid, 2.

CAMPEONATO NACIONAL DE JUVENILES

Semifinales

Atlético Bilbao, 2; Barcelona, 0 (0-1).

Sevilla, 5; Plus Ultra, 0 (3-0)—(+).

EL TROFEO DI STEFANO

Indauchu - BURGOS (día 21).

Alavés, 2; Sestao, 0.

Palencia, 0; Rayo, 1.

	J.	G.	E.	P.	F.	C.	P.
BURGOS	9	6	1	2	17	11	13
Alavés	10	4	3	3	21	18	11
Rayo	10	4	2	4	17	18	10
Sestao	10	4	2	4	16	17	10
Indauchu	9	3	1	5	15	19	7
Palencia	10	1	5	4	14	17	7

Artista Pintor

Publicitario Proyectista

con los colores en barras

DACS

podrá modernizar sus pinturas y realizar nuevas técnicas.

De venta en comercios de Bellas Artes

Representante alimentación

todas provincias, se necesitan. Escribir: Núm. 1.459. "Gisbert", Arenal, 1. Madrid.

Vendo casa campo

propia para veraneo, nueva construcción, 1.000 metros cuadrados de terreno huerta. Tratar, Arturo Camarero, Ibeas de Juarros.

PINTORES DE PISTOLA

para Vitoria, precísanse en BICICLETAS IRIONDO

de Vitoria. Buena retribución Teléfono 3204. — VITORIA.

SAN ROQUE QUINADO

Gran reconstituyente

El santanderino Julio Poncela campeón regional de motocross

Las pruebas del domingo resultaron pródigas en caídas y averías

Se disputó ayer en el circuito de "Vista Alegre" la última prueba puntuable para el campeonato regional de motocross. Una prueba que si para Manuel Escallada y José Poncela resultaba decisiva, en cuanto a determinar quién de los dos ocuparía el tercer puesto en la clasificación absoluta, carecía, al menos teóricamente, de tanto interés para los restantes, ya que las posiciones quedaban bastante bien delimitadas.

Pero los pilotos tomaron la cosa a pecho y se conoce que afinaron tanto la preparación de sus máquinas, que algunas de ellas terminaron por fallar durante las vueltas de entrenamiento. Consecuencias: la hora de retraso en el comienzo.

Este fue el preludio de las tres carreras que se disputaron. Luego, en cada una de las dos primeras serían frecuentes las averías y las caídas. A tal punto que de los nueve corredores que tomaron la salida en la primera manga, quedaron solo seis para la segunda y nada más cuatro para la tercera.

Las adversidades comenzaron a producirse ya de salida. Al efectuar ésta salen los pilotos agrupados y al salvar el primer obstáculo Escallada colisiona con otro compañero y cae sobre la pista sin que por fortuna el accidente tuviera otras consecuencias que la pérdida de tiempo, que favorecía notablemente a José Poncela. Pero, en seguida éste último cae con su hermano al iniciar un descenso. Reanudan ambos la marcha, pero otra vez sufren avería los dos hermanos, en puntos opuestos del circuito. Al pasar Escallada junto a José Poncela, éste le pide algo que aquél le arroja en plena marcha. Nosotros lo interpretamos por prestación de alguna pieza o herramienta para que Poncela reparase su máquina. Y siendo así, no cabe duda que fue todo un detalle, dada la rivalidad que tenía que mediar entre los dos.

También Mediavilla y Escallada fueron objeto de otras averías.

Al final de las diez vueltas que comprendía esta primera manga, la clasificación quedó establecida por el siguiente orden:

1.º Antonio Moras, de Palencia, que invirtió 15 minutos, 10 segundos.
2.º Jesús Sáiz, de Revilla Camargo, 15' 21".
3.º Glicerio Bodero, de Palencia, 16' 01".
4.º Antonio Varela, de Burgos, 16' 11".
5.º Gonzalo Mediavilla, de Palencia, 15' 33" (dio una vuelta menos).
6.º Manuel Escallada, de Torrelavega, 16", ídem.
7.º Esteban Amodia, de Santander, 16' 36", ídem.
8.º Julio Poncela, de Santander, 15' 20" (solo cubrió siete vueltas).
9.º José Poncela, de Santander, 16' 45" (nada más dio tres vueltas).

En la segunda manga participaron, como ya hemos dicho, seis corredores, que se clasificaron por este orden:

1.º Moras, 12' 05".
2.º Varela, 12' 34".
3.º Mediavilla, 12' 40".
4.º Bodero, 12' 42".
5.º Julio Poncela, 13' 23".
6.º Jesús Sáiz, 12' 15" (dio una vuelta menos).

Esta vez la distancia a cubrir fueron ocho vueltas. Comenzaron en cabeza Julio Poncela, Jesús Sáiz y Antonio Moras, manteniendo fuerte lucha. En un paso difícil cae Poncela, salvándole bien sus inmediatos seguidores, pese a que Sáiz estuvo a punto de arrollarle, por levantarse aquél rápido y dirigirse de nuevo a recoger la máquina para continuar. La ventaja adquirida solamente le fue provechosa a Moras, ya que Sáiz averió en seguida y más tarde lo hizo nuevamente Poncela.

En la tercera y última manga solamente tomaron la salida cuatro corredores, para cubrir diez vueltas, en lugar de las quince que estaban previstas.

He aquí el resultado:

1.º Varela, 15' 38".
2.º Bodero, 15' 55".
3.º Moras, 16' 30".
4.º Mediavilla, 17' 20" (dio dos vueltas menos).

CLASIFICACION FINAL DE LA PRUEBA

1.º Antonio Moras, 8 puntos.
2.º Antonio Varela, 6.
3.º Glicerio Bodero, 5.
4.º Gonzalo Mediavilla, 4.
5.º Jesús Sáiz, 3.
6.º Julio Poncela.
7.º Manuel Escallada.
8.º Esteban Amodia.
9.º José Poncela.

Los últimos no se clasificaron, de hecho, por no haber cubierto el setenta por ciento del total de las vueltas de las tres mangas.

CLASIFICACION FINAL DEL CAMPEONATO REGIONAL

1.º Julio Poncela, 62 puntos.
2.º Jesús Sáiz, 55.
3.º Manuel Escallada, 36.
4.º José Poncela, 34.
5.º Antonio Varela, 30.
6.º Glicerio Bodero, 22.
7.º Gonzalo Mediavilla, 17.
8.º Esteban Amodia, 9.

El burgalés Antonio Varela ha sido, pues, además del quinto en la general, el primer corredor provincial clasificado.

Por su parte el palentino Antonio Moras —sin duda el que más tiempo nos hizo esperar mientras reparaba, después de haber pedido cable, piezas y ayuda—, resultó campeón de debutantes y, en realidad, vencedor de todos en las dos primeras mangas, quedando tercero en la última.

No han puntuado por no tomar parte en las pruebas mínimas exigibles, Moras, Alonso, Collantes, Portilla, Ruiz, Larrad, Secadas, Valliciergo, A. Vicente, A. Román y Camarzana.

ENTREGA DE TROFEOS

A las cinco de la tarde tuvo lugar en el domicilio del Moto Club Burgalés, a cuyo cargo corrió la organización de las pruebas celebradas en nuestra capital, la entrega de premios en metálico y trofeos. Presidieron el acto los miembros de la Federación Regional Castellano - Cántabra, cuyo presidente, don Ambrosio Martínez pronunció unas breves palabras de salutación y gratitud hacia los pilotos y público allí reunido, iniciando seguidamente la entrega de trofeos a los nueve clasificados en el campeonato regional y a los primeros de la última prueba.

Se cerró el acto con otras breves palabras del presidente de la Federación Regional, que hizo mención a la importante prueba de carácter nacional que se celebrará en Burgos el día 21. Dijo también que ahora dará un breve descanso a los pilotos, pero que es deseo de la Federación reanudar las actividades en Septiembre, con otra buena serie de pruebas. Por su parte éstos por boca de Julio Poncela y Jesús Sáiz, mostraron sus fervientes deseos de clasificarse, en cuanto tengan el material adecuado, los primeros corredores de España, en motocross.

Que el tiempo confirme sus pronósticos. Hoy por hoy, les felicitamos por sus triunfos, que han sido también los de la Federación Regional y del Moto Club Burgalés, por la perfección y desvelos con que han llevado a cabo sus organizaciones respectivas.

VICTOR MANUEL

HAGASE SOCIO DE CARITAS en su Cáritas Diocesana o en Cuesta de Santo Domingo 5. Madrid

Partido de... nada en Zatorre, donde venció el bando colorado por 2-0

Los dos tantos fueron marcados por Llago

Cada cosa a su tiempo... Este podía ser el título de nuestro comentario al partido amistoso de fútbol jugado el domingo a mediodía en Zatorre entre dos conjuntos formados por jugadores del Burgos, a los que se sumó Arahuetes I, que milita en el Deportivo Juventud, y los debutantes Ribón y Antonio, —medio e interior respectivamente— que iban a ser sometidos a prueba.

Ciertamente no fueron día ni hora apropiados los elegidos para este encuentro que aun tuvo una regular entrada de espectadores, atraídos sin duda casi diríamos que exclusivamente, por observar a esos dos nuevos jugadores, cuya presencia no bastó, sin embargo, para que aun muchísimos forofos cambiasen por Zatorre las delicias de una buena sombra en Fuentes Blancas o los pinares de la Cartuja o la no menos agradable zambullida en el río.

El partido —incompleto— que presenciamos, merece poco comentario. Insistimos que casi todo el interés se centraba en ver a Ribón y Antonio. Pues bien, el primero de ellos creemos que causó a todos mejor impresión que el segundo, en líneas generales. Sencillamente porque puso más entusiasmo, más interés y lo hizo bien. No es que el interior, Antonio, estuviera mal. Tiene magníficas «hechuras» y entrega la pelota con matemática precisión, pero al menos anteayer nos pareció a nosotros que se molestó poco por ir a los balones. Le vimos lento y como desganado. Acaso un tanto cohibido. Por fuerza tenemos que decir como en otros casos análogos: es poco un partido y de las características del que nos ocupa para juzgar a un hombre. Será cosa de volver a verle.

Por lo demás, los señores Preciado y Estébanez, —presidente y tesorero del Club— que en esta ocasión y por ausencia de Rafa habían asumido los papeles de «entrenadores» respectivos del Burgos y de la Selección, distribuyeron los jugadores de forma que las fuerzas resultaran bastante equilibradas, al menos sobre el papel, formando las siguientes alineaciones.

BURGOS.—De Pablos; Zamanillo, Pestaña, Arsenio, Icazuriaga, José Luis; Ceballos, Martín, Torres Pardo, Portilla, Arahuetes II.

SELECCION.—Guti; Monasterio, Zamora, Carmelo; Arahuetes I, Ribón; Enrique, Llago, Ceresuela, Antonio, Fausti.

Como juez de la contienda actuó Salas.

El primer tiempo resultó entretenidillo y en él subieron al marcador los dos únicos goles registrados, que fueron obra de Llago, en los minutos 12 y 30. El segundo de ellos tras hábil jugada personal burlando la defensa y al portero contrarios.

Aparte de esto, como destacable, sendas intervenciones brillantes de Guti y De Pablos en situaciones comprometidas.

Tras el descanso, se impuso netamente el Burgos, pero sin conseguir marcar un solo gol, pese a los grandes deseos de Portilla, por ejemplo, que fue el más activo y eficaz de los cinco delanteros blanquinegros.

A los nueve minutos de esta segunda parte, el menor de los Arahuetes, harto ya de soportar el censurable comportamiento de algunos espectadores, que parecían ver exclusivamente los defectos de este jugador y no los más visibles, tal vez, de otros, optó por volverse hacia un sector de los que le silbaban, en el momento de lanzar un chut defectuosamente. Acción por la que al parecer el árbitro le recordó amistosamente que aquel hecho podría ser motivo para expulsarle del campo. La reacción de Arahuetes fue inmediata y por propia decisión abandonó el terreno de juego. Al hacerlo, se le unió su hermano, quedando así los dos equipos con diez jugadores.

El hecho dió y estará dando lugar a comentarios. Bajo el punto de vista deportivo, está mal. Pero la verdad es que cierto sector de público no merece ni mejor consideración ni más respeto. Parecerá fuerte, pero es así. Esto al menos creemos que significaban también aquellos aplausos que muchos espectadores hicieron sonar cuando Arahuetes el mayor se solidarizó con su hermano y le acompañó hasta los vestuarios pasándole el brazo por encima de los hombros.

El mayor motivo de censura para el extremo blanquinegro se le proporciona su condición de burgalés. ¡Cuánto no han tenido que padecer otros, como el mismo Pestaña, por ejemplo, por esa misma causa...!

Para éstos no cuenta ni que el partido sea un simple «cumplo y miento» como el de anteayer.

Que nadie piense que nos hemos erigido en defensores de Arahuetes. Pero aun sin afectarnos a nosotros directamente, nos molestan esas personas que en los graderíos creyéndose graciosos, silban cuando los demás aplauden y más aun aquellos que faltos totalmente de personalidad y de iniciativa propia les imitan.

A este respecto recordamos el partido Burgos-Alavés. Hubo quien silbó a los vitorianos al hacer su aparición en el campo y, precisamente en la misma demarcación y hasta diríamos con la misma intensidad sonaron los pitos cuando apareció el Burgos. ¿Por qué?

En fin, preferimos no meternos, al menos por esta vez, en más profundidades.

Para que el partido siguiera teniendo por lo menos algo de aliciente surgió cierto «picadillo» entre Zamanillo y Fausti, los dos hombres de entrega total en el Burgos, que esta vez militaban en bandos contrarios. También y coincidiendo con la salida de los Arahuetes abandonó el campo Martín, aquejado, al parecer, de su lesión, entrando en su lugar otro muchacho nuevo de procedencia andaluza, cuya actuación no respondió a sus buenos deseos.

Y eso fue todo. Mucho calor y ganas de que acabase el partido para ducharse...

CAMPEONATO REGIONAL DE MOTO - CROSS

CLASIFICACION DE LA PRUEBA

1.º ANTONIO MORAS, de Palencia, sobre BULTACO

2.º ANTONIO VARELA, de Burgos, sobre BULTACO

CLASIFICACION FINAL REGIONAL

CAMPEON ABSOLUTO: JULIO PONCELA, de Santander, sobre BULTACO

2.º JESUS SAIZ, de Santander, sobre BULTACO

3.º MANUEL ESCALLADA, de Torrelavega, sobre BULTACO

4.º JOSE PONCELA, de Santander, sobre BULTACO

CONCESIONARIO PARA BURGOS Y PROVINCIA:

BULTACO CEMOTO

CICLOS AYALA

Madrid, 16 - Tel. 5160

M.E.C.D. 2017

Invitación ante el Día Nacional de Caridad

En esta sucesión ininterrumpida de fechas y conmemoraciones, le toca el turno a nuestra Cáritas.

Y la obra bien lo merece.

El día 21, festividad del Corpus Christi, es el Día Nacional de Caridad, cuya principal finalidad es despertar en las conciencias el sentido de hermandad, de ayuda mutua, de comunicación cristiana de lo que cada uno posee.

Y es muy propicia ocasión para que se conozca algo de lo que durante todo el año realiza nuestra Cáritas Diocesana.

Son muchos los hermanos que a diario franquean sus puertas. La gama de sus solicitudes y consiguientes atenciones son tantas cuanto la imaginación pueda suponer, como innúmeras son las muestras en las que la necesidad se manifiesta.

Alimentación, vestuario, medicinas y ayuda a enfermos, guardería infantil, taller de Nazareth, comedores subvencionados, socorros extras en forma de pago de atrasos en comercios, de alquileres, pérdida de enseres, etc., etc.

Y sin embargo, son muchos también los que ni saben que existe, la desconocen, no tienen contacto con ella, no le prestan el menor apoyo, a lo más, les suena el nombre ignorando lo que hay detrás de él.

El día 21, INVITAMOS a todos los burgaleses a conocer las nuevas dependencias de Cáritas Diocesana, para que a través de ellas vean algo de lo que se hace, se les grabe, se familiaricen con ella, ya que necesita el cariño de todos, que cada cual la considere como algo muy suyo.

Cedida a Cáritas por el excelentísimo señor Arzobispo parte de la planta baja del Seminario viejo de San Jerónimo, ante el crecimiento insospechado de cometidos y funciones, ha sido transformada montándose en ella todas sus instalaciones sin lujos pero con sentido práctico deducido de bastantes años de experiencia.

El día 21 estarán abiertas durante todo el día las puertas de Cáritas Diocesana en la calle de Martínez del Campo número 7, esperando a todos.

Confiamos en que nadie dejará de prestarle el homenaje de su visita.

JAVIER UNCETA
Secretario de Cáritas

CHICOS

para reparto con triciclo, se necesitan. Presentarse: Calzadas, 20. Almacén

Ante la gran Semana Misional de Agosto

Intervendrán en ella más de 25 profesores y especialistas

Varios Emmos. Cardenales de Roma dedican grandes elogios a las Semanas de Misionología de Burgos

Ya está en Prensa el Programa Oficial de las Jornadas de la XV Semana Española de Misionología, que ha de celebrarse en Burgos del 3 al 10 del próximo Agosto. En él figuran más de 25 destacados profesores encargados de alguna lección en las sesiones generales de la mañana, en las jornadas vespertinas para sacerdotes y religiosos, en el Cursillo Nacional de seminaristas y en las jornadas especiales organizadas este año con especial interés para semanistas seglares. El conjunto del programa con las anteriores secciones, mas los ya tradicionales Coloquios Misionales para el público a las ocho y cuarto de la noche en el salón de actos de la Caja de Ahorros del Círculo católico de Obreros, da una impresión bastante exacta y realista del gran volumen y creciente importancia que de año en año van tomando las ya célebres Semanas Misionales.

Las Semanas Misionales tienen un valor permanente en sus voluminosas publicaciones que año tras año, van recogiendo todos los trabajos científicos de Misionología que insignes profesores y especialistas presentan anualmente a las Semanas. La difusión de estas obras en el extranjero, han contribuído eficazmente a dar a conocer las Semanas Españolas de Misionología y a reconocer en ellas los grandes valores que encierran.

ELOGIOS QUE DE LAS SEMANAS HACEN VARIOS EXCMOS. CARNALES.— EL SECRETARIO DE ESTADO DEL VATICANO:

El actual secretario de Estado del Vaticano, Emmo. Cardenal Cicognani decía en carta reciente al excelentísimo señor Arzobispo: "En las páginas de esta obra queda bien patente la altura que han adquirido esas reuniones de Burgos, dedicadas a profundizar en el estudio de los problemas de la Iglesia Misionera y a llevar particularmente al Clero la sana inquietud por los mismos". (Carta del 31-III-62).

EL PREFECTO DE LA S. C. DE PROPAGANDA FIDE:

El Emmo. Card. G. P. Agagianián, dice: "Este mismo Sagrado Dicasterio juzga también de gran interés la publicación de la serie de estudios expuestos en las citadas Semanas de Misionología como complemento eficaz de esos Congresos Misioneros dentro y fuera de España". (4-XII-1961).

EL EMMO. CARDENAL OTTAVIANI, DEL SANTO OFICIO:

"Tanto el tema como los trabajos son de la máxima importancia y me complazco en felicitar a Vuestra Excelencia por esta colaboración preciosa dirigida a ilustrar la doctrina del Papa en el campo misional". (6-XII-1961).

EL EMMO. CARDENAL CENTO:

"Ricas son esas páginas de preciosas enseñanzas, documentadas también de loables experiencias apostólicas, merecedoras por ende, de que sean ampliamente conocidas en vísperas del gran Concilio Ecuménico Vaticano II, que tantas esperanzas va despertando, por lo que toca a la vuelta de los hermanos disidentes al único redil". (4-XII-61).

EL EMMO. CARDENAL LARRAONA, DE LA CONGREGACION DE RITOS:

"Su publicación no podía ser más oportuna y por la categoría de los autores espero que el mérito corresponderá plenamente al nombre. No dudo que su lectura me prestará valiosa ayuda en los trabajos que con ocasión del próximo Concilio me pueden ser encomendados". (1-X-1961).

EL EMMO. CARDENAL BEA, DEL SECRETARIADO PARA LA UNION:

"Agradezco vivamente el gentil obsequio de precioso volumen". Ante el Concilio Ecuménico Vaticano II, que me será ciertamente muy interesante y útil y formulo los más fervientes augurios de abundantísimas bendiciones del Señor sobre tan fecunda actividad" (5-II-1962).

EMMO. CARDENAL PIZZARDO, PREFECTO DE LA C. DE SEMINARIOS Y UNIVERSIDADES

"Acepte la expresión de nuestro más sentido agradecimiento por el envío de tan interesantes publicaciones; y elevamos nuestros más fervientes votos para que las jornadas de estudio dedicadas a un problema tan importante y vital continúen celebrándose en los próximos años para incremento de la cultura misionera en el Clero español" (5-XII-61).

INTERES ESPECIAL DE LAS JORNADAS MISIONALES DE 1962

El Vicepresidente de la Pontificia Comisión pro América Latina monseñor Antonio Samoré, secretario igualmente de la Congregación de Asuntos Eclesiásticos Extraordinarios en la Secretaría de Estado del Vaticano en expresiva carta dirigida al arzobis de Burgos, destaca el enorme interés y súma importacnia de las próximas Jornadas Misionales de Agosto "de cuyo estudio nacerán ciertamente en el ambiente eclesiástico español nuevos impulsos para asociarse a una tarea vital y de tanta urgencia como es la colaboración con la Jerarquía de algunas naciones de América para difundir cada vez más el reinado de Cristo...". (17-III-1962).

SEGUNDO ANIVERSARIO

EL SEÑOR

DON DOMINGO LOSTE ISERN

Falleció el día 20 de Junio de 1960, después de recibir los Santos Sacramentos y la Bendición Apostólica de Su Santidad

(Q. E. P. D.)

Su esposa, doña Concepción Plasencia Manzanares; hija; hermano y demás familia

Suplican a sus amistades la asistencia al novenario de misas que comenzarán mañana día 20, a las nueve de la mañana, en la iglesia parroquial de San Lorenzo y la reserva en la misma iglesia, a las ocho de la tarde, actos de piedad por los que les anticipan las más expresivas gracias.

Burgos, 19 de Junio de 1962

PRIMER ANIVERSARIO

LA SEÑORA

D.ª BENJAMINA OJEDA GARCIA

Falleció en Burgos, el día 20 de Junio de 1961, después de recibir los Santos Sacramentos y la Bendición de Su Santidad

Q. E. P. D.

Su resignado esposo, don Pablo Frías Maestro; hijos, don Constantino, don Jesús y doña Natividad; hermano, don Víctor Román; hermanos políticos, doña Mercedes Conde, doña Dolores Frías, don Calixto Frías y doña Eugenia Carcedo; sobrinos y demás familia

Ruegan a sus amistades la tengan presente en sus oraciones y la asistencia al funeral que por el eterno descanso de su alma, se celebrará mañana, miércoles, día 20, a las once de la mañana, en la iglesia parroquial de San Gil, por lo que les anticipan las más expresivas gracias.

Burgos, 19 de Junio de 1962.

LA SEÑORA

Doña Granada Gómez Real de Barros

Falleció en el día de ayer, tras recibir los Santos Sacramentos y la Bendición de Su Santidad, después de larga enfermedad, llevada con resignación cristiana

Q. E. P. D.

Su resignado esposo, don Manuel Barros Arbones; hijos, doña María Lourdes, doña Alicia, doña María de los Remedios, doña María Amelia, don Manuel y don Justo; hijos políticos, don Justo García Borrego, don José Manuel Ripollés Fandos y don Juan Esteban Vargas-Machuca; nietos, hermanos y demás familia

Suplican a sus amistades oraciones por el eterno descanso de su alma y la asistencia a las honras fúnebres y funeral (corpore presente), que se celebrarán en la iglesia parroquial de LA ANUNCIACION, HOY, día 19, a las OCHO Y CUARENTA Y CINCO, seguidamente la conducción del cadáver al cementerio de San José, actos piadosos por los que les anticipan las más expresivas gracias.

Vivía: Diego Laínez, 15.

LA FAMILIA NO RECIBE.

Burgos, 19 de Junio de 1962.

Las misas a la Virgen de Lourdes, a las nueve en Venerables durante este mes de Junio y Julio.

"La Humanidad". Gran Funeraria.

EL PROBLEMA ARGELINO

(Viene de primera página)

na utilidad fue reconocida por los dirigentes argelinos de quienes vosotros deseais recibir las necesarias seguridades".

El Dr. Mostefai apeló a los europeos "en nombre de vuestros hermanos argelinos" para que pongais fin "desde esta noche, desde mañana, a los actos de violencia, a los asesinatos, a las últimas destrucciones, de forma que la paz y la seguridad puedan retornar a todos nosotros". Y entonces dijo: "Una amnistía será declarada tan pronto como las condiciones de soberanía lo permitan, y limpiaremos el pasado de forma que la inmensa y exaltada era pedida por nuestro esfuerzo pueda ser llevada a cabo en un clima de seguridad".

COMUNICADO DE LA OAS

Argel.— En una emisión radiofónica difundida por la Organización del Ejército Secreto anunciando el final de la lucha en Argelia, se ha dicho:

"Hoy, 17 de Junio, al término de una serie de reuniones en las que han participado miembros de esta Organización, el Frente de Liberación Nacional, a través de su delegado general, doctor Mostefai, ha definido las bases de un acuerdo entre los argelinos.

El alto mando del Ejército Secreto declara su acuerdo con estas proposiciones, en cuya elaboración ha participado en nombre de la población europea, creyendo que son de naturaleza adecuada para devolver la paz a Argelia mediante una reconciliación honrosa y digna.

Argelia no podrá ser una gran nación a menos que los argelinos de origen europeo, sin mirar al pasado, puedan poner todas sus energías al servicio de la patria.

Esto supone primeramente que las fuerzas políticas encuentren una forma de entendimiento entre ellas mismas, con exclusión de toda interferencia procedente del exterior. Este entendimiento es el camino correcto.

El alto mando del Ejército Secreto da orden de que, a partir de la medianoche de hoy, cese la lucha y se ponga fin a la destrucción.

La Organización del Ejército Secreto, en nombre de la comunidad europea, está dispuesta a comprometerse a sí misma en el camino así emprendido. Nosotros cumpliremos nuestro compromiso y que nuestros interlocutores cumplan los suyos. De esta forma, el éxodo y la política de "tierra calcinada" darán paso a actividades fraternales y constructivas. De esta forma, sin distinción de razas ni religiones, todos juntos construiremos el futuro de Argelia".

EL G. P. R. A. ESTA DIVIDIDO

Túnez.— El Gobierno provisional argelino parece que está dividido en relación con el acuerdo concertado con la Organización Armada Secreta para poner fin al terrorismo en Argelia.

El viceprimer ministro, Mohamed Ben Bella, ha declarado a los periodista: "Yo nunca he aprobado las negociaciones con el puñado de aventureros de la OAS. Es más, el Gobierno provisional argelino, a finales de Mayo, rechazó categóricamente la idea de una eventual negociación con esta banda. Esto se demuestra por las minutas de la reunión".

Otros tres ministros del G. P. R. A. también han indicado su desaprobación por el acuerdo. Estos ministros son: los de Estado, Mohamed Jider y Rabah Bitat y Mohamed Aid.

Entre los partidarios del acuerdo se encuentran el viceprimer ministro y ministro del Exterior, Nel Acen Krim, y el viceprimer ministro, Mohamed Budaif.

Oficialmente, el G. P. R. A. no ha hecho ningún anuncio oficial.

SITUACION "TODAVIA GRAVE Y EXPLOSIVA"

El Cairo.— La situación en Argelia es "todavía muy grave y explosiva" a pesar del alto el fuego acordado por la OAS, ha anunciado hoy un portavoz del Gobierno Provisional Argelino.

"A pesar del acuerdo entre el ejecutivo provisional y la OAS, por el cual la Organización prometió cesar en sus actos de sabotaje, la situación en Argelia es todavía muy grave y explosiva, particularmente en la zona occidental, donde los colonos y parte del Ejército francés que se encuentra allí prestando servicio, amenazan con secesionarse del territorio y ocuparlo militarmente".

El Consejo de la Liga Arabe se ha reunido hoy a petición del G. P. R. A. para "considerar la situación".

Por su parte, el ministro de Estado argelino, Hussein Ait Ahmed, dijo que el acuerdo entre el provisional ejecutivo y la OAS, "no incluye ningún término político y está reducido simplemente a cuestiones de seguridad". Añadió: "El Ejecutivo no tiene potestad para conceder ningún privilegio a los colonos franceses".

Ait Ahmed dijo que la OAS está actualmente dividida en dos facciones: una en Orán, dirigida por los oficiales franceses que desean hacerse con el Poder en Francia, y otra en Argel, dirigida por civiles.—Efe.

PASTORAL DEL ARZOBISPO DE ARGEL

Argel.— En un documento leído en todas las iglesias de la diócesis, monseñor Vival, arzobispo de Argel, dice que nunca es tarde para lograr un acuerdo entre los hombres al referirse al acuerdo logrado entre los argelinos y la OAS. Termina su declaración diciendo que la confianza debe renacer y Argelia, lo principal, tiene necesidad de todos sus hijos.

ALZA EN LA BOLSA PARISINA

París.— Sin duda alguna, como consecuencia del acuerdo logrado entre los nacionalistas argelinos y la OAS, la Bolsa parisina registró hoy un alza general y un extraordinario volumen de negocio.—Efe.

TEMORES

París.— Funcionarios gubernamentales franceses temen hoy que la Organización del Ejército Secreto, OAS, amargada por su fracaso para mantener una Argelia francesa, puedan ahora llevar su campaña de violencia de Argelia a Francia.

Incluso antes del acuerdo de ayer para suspender las actividades terroristas europeas en Argelia, existían acusados indicios de que los líderes de la OAS piensan concentrar sus esfuerzos en una acción para derrocar al presidente De Gaulle.

NO ACATAN EL ACUERDO

Argel.— La Organización del Ejército Secreto (OAS) de las ciudades de Orán y Bona, ha anunciado esta noche que proyecta "continuar la lucha" por una Argelia francesa.

LLAMAMIENTO

Argel.— En un mensaje radiado esta noche, el presidente del ejecutivo provisional, Abderraman Fares, ha pedido a los europeos y musulmanes que junten sus votos dando un "sí" rotundo a la independencia de Argelia en el referendum del 1 de Julio.

Les pidió también que abandonen su rencor mutuo en interés de una "reconciliación" entre las dos comunidades.

Refiriéndose al acuerdo OAS - FLN, anunciado por el delegado del ejecutivo provisional, Chawki Mostefai, durante el día de ayer, Fares hizo hincapié en que la amnistía y otras medidas subrayadas por Mostefai, ya estaban "contenidas implícitamente" en los acuerdos de Evian.

REPRESENTANTES

con buena formación profesional, dinámico, preferible estén introducidos en ramo electrodoméstico, se precisan en importante fábrica de Televisores y Aparatos Electrónicos. Escribir a mano facilitando referencias, fotografía e historial profesional al núm. 1305 de Publicidad PIJOAN, Ramblas, 109.— BARCELONA.

Toros

¿Le gusta a Vd. el toreo grotesco?

Decía hace pocos días el gran crítico de "A B C", Díaz Cañabate, a proposito de la presentación de "Terremoto" en la plaza de "Las Ventas", que en Madrid había quedado enterrado el torero grotesco. Cuando pluma tan prestigiada lo dice, razón tendrá, pero nosotros podemos argüir que ha de pasar aún mucho tiempo para que desaparezcan de los ruedos los toreros que unos han dado en llamar tremendistas y otros menos —nosotros entre ellos— calificamos de charlotescos.

Son los que, en una fiesta que languidece y camina por cauces rutinarios, sin figuras que apasionen y muevan las masas, salen a los ruedos dispuestos a ganarse aplausos y olés de los espectadores, aún a trueque de torear a puñetazo limpio con los astados y a saltarse perfectamente "a la torera" las más elementales reglas de la lidia. Ahí, están, para corroborarlo, los éxitos y contratos que suman cada día toreros que en cualquier época pasada hubieran hecho el más soberano de los ridículos. Pero los tiempos, las modas y los gustos cambian sin que nadie pueda evitarlo, por más que nos empeñemos los que ya peinamos canas.

Viene todo esto a cuento de la presentación en nuestra plaza del novillero "El Bala", que se llevó el domingo de nuestra plaza dos orejas de su bravísimo segundo novillo. ¿Qué hizo este torero para alcanzar tal triunfo y lograr que le sacaran por la puerta grande, a hombros de los consabidos "costaleros"? Pues sencillamente, echarle valor, gestos espectaculares y sonrisas a diestro y siniestro durante toda su actuación. Con el capote uso de lances que provocaron entusiasmo y como se la sabe entera —porque a sus 24 años ha toreado ya más que muchos peones que están de vuelta de los ruedos— también se defendió airosamente con los garapullos, prendiendo pares al quiebro, citando incluso sentado en una silla, aunque no le embistiera el novillo, para su suerte. Una primera faena porfiona, con pases en todos los tercios, ante un novillo muy mansurrón, a la que puso epílogo con un pinchazo, una estocada con travesía y descabello al cuarto golpe. Le aplaudieron porque le cayó simpático al público y se lanzó a recorrer el anillo por su cuenta. Más centrado, más torero y puesto le vimos en el quinto, un novillo que se toreó él solo y que resultó de bandera. Con el capote puso la tila cara, sacando dos largas cambiadas con ambas rodillas en tierra. Colocó rehiletes con brevedad y estuvo torero y dominador con la flámula, completando un trasteo bastante meritorio, en los que a veces corrió bien la mano y mandó y templó, aunque usara de gestos y desplantes un tanto bufos y grotescos. Mató de una estocada contraria, de efecto rápido y le concedieron las dos orejas, unánimemente pedidos por la concurrencia.

¿A Vd., espectador de la novillada del domingo, le ha gustado "El Bala"?. A mí, francamente, no. Pero tiene su mérito, porque dentro de ese toreo tremendista, grotesco, intuímos la terrible convicción de una vida torera que, cansada de andar por plazas de tercera y cuarta categoría, en busca de triunfos, no ha gozado de los triunfos sonados. Y, a imitación de otros que se visten muchas tardes de luces, se hacen ricos y hasta filman películas, "El Bala" quiere llevarse de los toros algo, aunque tenga un día que salir al ruedo con guantes de boxeador. El caso es que hablen de uno, aunque sea para mal...

No todo en él, bien es cierto, es tremendismo ni gestos grotescos. Lancea encorvando la figura y echando la "pata alante" —como dicen en la jerga taurina— y con la muleta se pone cerca, porfía y hasta templa y manda. E incluso matando se entrega. Pero como esto no lo estima el público, pues... ¡venga de sillas, largas cambiadas, pares de las cortas, quiebros, desplantes, sonrisas y... siga Vd., contando.

¿A Vd., le ha gustado? A mí no, pero...

De Lorenzo Lucena, cabeza de cartel, nada o casi nada recordamos. Cero al cociente con el capote en sus dos novillos. En su primera faena sufrió serios trompicones, sin consecuencias y toreó con la pañosa como pudo y le permitió el manso novillo de Encinas. Mató de una estocada de través y le aplaudieron algunos. En el otro, nada de nada. Llegó a cansar al público y hasta se ganó un recado de la presidencia. Empeñado en sacar algún pase al mansurrón novillo se le pasó la cuenta.

Alberto Espliguero "El Tuchi" dejó buen recuerdo, dentro de su modestia. Sus lances en ambos novillos fueron de calidad, mérito y arte. En la primera faena de naturales en los que corrió toreó con mando y dominio, sobresaliendo del trasteo una serie muy bien la mano. Mató de pinchazo, estocada atravesada y descabello al sexto golpe. Ovación y vuelta por su cuenta. En el último estuvo mejor, más torero, más centrado con el novillo, al que lanceó con garbo, con remate saleroso de media verónica superior. Faena muy compuesta y variada, para terminar de varias sangrías, que deslucieron su labor. No nos desagradó el muchacho, no señor.

Los cinco novillos de Encinas tuvieron de todo. Manejable el tercero y muy bravo y noble el quinto. Los otros resultaron mansurrones y no dieron facilidades a los diestros. El de Sánchez lidiado en segundo lugar, también fue mansurrón, aunque mejoró en el curso de la lidia.

CHAMARILERO

HOY, CHARLA COLOQUIO EN LA PEÑA TAURINA

Hoy, a las ocho y cuarto de la tarde y en la "Peña Taurina", tendrá lugar la anunciada charla coloquio a cargo del ex-jefe de los servicios de arrastre de nuestra plaza, don Juan Pérez Vargas, quien hablará sobre "Recuerdos y anécdotas de un mulillero". Dirigirá el coloquio nuestro crítico taurino y bibliotecario de la "Peña", don Luis Vallejo Orbea.

RESUMEN DE LA JORNADA TAURINA DOMINGUERA

El domingo hubo corridas en Barcelona, Algeciras, Palma de Mallorca y Cartagena.

Destacaron los triunfos de los siguientes espadas: Diego Puerta (una oreja), en Barcelona; «Miguelín» (cuatro orejas y un rabo), «Curro Romero» (cuatro orejas) y «Mondeño» (cuatro orejas), en Algeciras. Esta corrida resultó un éxito completo para los tres diestros y para la ganadera doña Raimunda Moreno de Núñez. Al cuarto toro se le dieron dos vueltas al ruedo. Victoriano Valencia (dos orejas), en Cartagena.

Antonio Ordóñez, que toreó en Barcelona, fue ovacionado en su primero y abucheado en el otro. Pasó a la enfermería, donde se le apreció rotura de fibras musculares en el muslo derecho, a nivel de la cicatriz de una reciente cornada, de pronóstico leve.

«Curro Romero» fue cogido por su segundo al dar un pase de pecho. En la enfermería se le apreció una herida en la región inguinal izquierda, penetrante, de unos 20 centímetros, con dirección de abajo hacia arriba, que desgarraba oblícuos y penetraba en la fosa ilíaca, de pronóstico grave. Sus banderilleros le llevaron a la enfermería las dos orejas del toro, que fue estoqueado por «Miguelín».

En los festejos novilleriles de segundo orden destacaron las actuaciones de varios diestros, cuyos nombres omitimos por la falta de espacio.

AYER EN ALGECIRAS

Algeciras.—Segunda corrida de feria. Un toro de Manuel Alvarez y hermanos, para el rejoneador don Rafael Peralta, que fue aplaudido. Seis toros de Carlos Núñez, bravos para los caballos pero sosos para los de a pie. "Miguelín", aplausos en uno, una oreja en el tercero y ovación, petición de oreja y vuelta en el quinto. "Mondeño", ovación y salida a los medios en el segundo, gran ovación, una oreja y dos vueltas al ruedo en el cuarto y ovacionado en el último.

MEJORIA DE "CURRO"

Algeciras.—El diestro "Curro" Romero, se encuentra muy mejorado de la cornada que sufrió el domingo en esta plaza. Se le ha levantado la cura y la herida presenta aspecto normal. No ha tenido fiebre.

Más información nacional

(Viene de primera pág.)

vos términos la deferencia de que se la hacía objeto.—Cifra.

EL GOBERNADOR DE CADIZ, EN GRAVISIMO ESTADO

Cádiz.— Se encuentra en gravísimo estado, hasta el punto de temerse un fatal desenlace, el gobernador civil y jefe provincial del Movimiento, don Luciano Sánchez González.

El pasado día 5, hallándose en Jerez de la Frontera, en un acto oficial, se sintió repentinamente indispuesto, siendo calificado su estado de grave en aquel instante, por lo que los médicos le aconsejaron que no se efectuara su traslado a Cádiz.

Posteriormente, ya bastante mejorado, el paciente fue traído ayer domingo a esta ciudad, pero se agravó considerablemente y los facultativos ordenaron su traslado, esta madrugada, a una clínica.

A las seis de la mañana, se acentuó más aún su gravedad y en este estado se hallaba a primera hora de la tarde, temiéndose de un momento a otro un fatal desenlace.

Autoridades, personalidades y jerarquías desfilan por la clínica para inquirir noticias acerca del estado de la primera autoridad civil, siendo innumerables también los telegramas y llamadas telefónicas que se reciben en el mismo sentido.—Cifra.

FALLECIMIENTO DE UNA CENTENARIA

Lucena (Córdoba).— A los 103 años de edad, ha fallecido doña María Jesús López Burgos. Era una de las más ancianas de la provincia.

el TIEMPO

Madrid.—Información general del tiempo.

En el transcurso del día de hoy un débil frente penetró por Galicia y fue desplazándose al interior. Las lluvias recogidas han sido muy débiles y han afectado preferentemente a Galicia. Hubo también núcleos tormentosos o tormentas, en Aragón y sistema Ibérico. En el resto de la mitad Norte han abundado las nubes de desarrollo vertical, que se estatificaron al atardecer. Por Andalucía Sur el cielo estuvo casi despejado. La nota característica del día de hoy ha sido el alza de la temperatura, correspondiendo la máxima a Córdoba, con 35 grados.

Predicción para el día 19.— Buen tiempo por la mañana, con cielo poco nuboso en general y nubes de desarrollo vertical a partir del mediodía, que pudieran degenerar en núcleos tormentosos aislados. Continuará el alza de la temperatura.

Las temperaturas de Madrid han sido de 29,5 grados a las 13,30 horas y de 17,7 grados a las 6 horas.

Las extremas de España han correspondido a Córdoba, con 35 grados y a León, con 12.

Colegio Oficial de Farmacéuticos

Conferencia sobre el tema "El origen del Hombre", pronunciada por el Rvdo. P. Don Jesús Reoyo

Presidió el acto, don Luis Contreras Poza, jefe provincial de Sanidad, con don Guillermo Goday Varena, inspector provincial de Farmacia, don Gregorio López Sorrón presidente del Colegio, don Odorico Mata Manzanedo y don Fulgencio Portero, médico y veterinario respectivamente, así como don Nicolás López, consiliario de la Hermandad de San Cosme y San Damián.

Hizo la presentación del conferenciante el señor López Sorrón, quien con cálidas y elogiosas palabras resaltó su personalidad en la que se conjugan su doble condición de sacerdote y biólogo.

Comenzó el señor Reoyo agradeciendo las palabras del presidente del Colegio, e inició su disertacion partiendo de los primeros descubrimientos paleontológicos, para siguiendo las diversas teorías, que desmenuzó con todo detenimiento, llegar a sentar la base de que entre la fe y la ciencia no pueden haber ningún antagonismo, puesto que ambas proceden del mismo origen, Dios.

La disertación del conferenciante fue acogida con calurosos aplausos.

Estreno «mundial» de «La Atlántida» en la Scala de Milán

Milán. — Se ha celebrado, con gran éxito, el estreno mundial de "La Atlántida", cantata póstuma de locmpositor español Manuel de Falla, en la Scala de esta ciudad y con asistencia de críticos musicales de todo el mundo.

La soprano norteamericana Teresa Stratas, la mezzosoprano Giulietta Simionato y el tenor Giuseppe Bertinazzo, son los principales intérpretes en este estreno mundial, en cuya obra intervienen además otros diecisiete cantantes y un coro compuesto por 60 voces.

Veinte críticos europeos y americanos han acudido a Milán a escuchar y ver el estreno de la "Atlántida", considerado como el acontecimiento cumbre de la temporada musical.—Efe.

BURGOS

Enseñanza con **coches nuevos y modernos.** Camión reglamentario para chóferes de primera. Lecciones **teóricas código** y mecánica, con proyección interesantísimas películas. ¡PLENA GARANTIA!

M.E.C.D. 2017

Burgos, en la Feria del Campo

Nuestras autoridades y varios cientos de burgaleses residentes en Madrid acudieron el sábado al pabellón de Burgos de la V Feria Internacional del Campo.

Fue seguida con el mayor interés la actuación del laureado Orfeón Burgalés, que ofreció un magnífico recital de danzas y canciones en el patio del pabellón y recibió cálidos aplausos.

En nuestros grabados, el gobernador civil, señor Utrera Molina, durante su visita al pabellón en compañía del presidente de la C.O.S.A., señor Barbadillo y el secretario de la misma, señor Ballesteros. Abajo, un aspecto de la exhibición del Orfeón Burgalés.

(Foto FEDE)

DISCURSOS DE S. E. EL JEFE DEL ESTADO

(Viene de primera pág.)

DISCURSO DEL CAUDILLO EN LA INAUGURACION DEL NUEVO HOSPITAL PROVINCIAL DE VALENCIA

Una clamorosa ovación acogió las palabras del Generalísimo, prolongada durante largo rato con gritos de "¡Franco, Franco, Franco!".

«Señor presidente de la Diputación de Valencia:

Al inaugurar este magnífico hospital provincial habéis querido honrarme ofreciéndome la medalla de oro de la provincia, dándole a este acto digno marco con la asistencia de todos sus alcaldes. Esto me ofrece la ocasión para saludar a los regidores de tantos pueblos y encargarles lleven mi saludo cordial a las familias todas de esta comarca valenciana, que por laboriosa y fecunda constituye un orgullo para nuestra Patria (grandes aplausos).

El Movimiento nacional ha venido a despertar a España, a encender de nuevo la ilusión en sus burgos y ciudades, a incorporar a todos a la política, a la noble política del servicio a la comunidad; a despertar la fe en nosotros mismos, que los españoles habían perdido como consecuencia de la vieja política, y a unir a todos en la gran empresa del servicio al progreso y a la grandeza de la Patria como fuente de bienes para todos. Muestra de lo que hemos conseguido son las transformaciones que los pueblos vienen registrando, resolviéndoseles problemas que esperaban desde hácia lustros sin esperanza, y el creciente interés de los municipios por mejorar las condiciones de vida de su población y perfeccionar toda clase de servicios.

En esta tarea de levantamiento de los pueblos y de perfeccionamiento de sus servicios, las Diputaciones provinciales desempeñan un importante papel como órgano superior, del que nos da ejemplo la Diputación de Valencia, que si un día se vieron reducidas a fines de beneficencia, hoy, mejoradas sus dotaciones económicas, pueden acometer empresas de más alto bordo, como la que representa la mejoría de sus instalaciones sanitarias, de lo que este gran hospital es un ejemplo.

Si grandes son los bienes que el Movimiento ha promovido, se encuentra entre los más destacados la obra ingente realizada en el campo de la sanidad. Aquellos viejos y sórdidos hospitales han sido sustituidos por estos otros modernos, alegres y bien dotados, que han logrado que la igualdad de los hombres ante la enfermedad sea hoy como una realidad en nuestra Patria. Los cuidados y atenciones médicos han alcanzado, con los del seguro de enfermedad, un nivel tan alto como el que pueda tener la mejor clínica particular.

Otra de las virtudes de nuestro Movimiento es el haber alumbrado en todos los sectores de la Patria un nuevo concepto social, imprimiendo un aire humano y alegre a hospicios, asilos y hospitales. La Administración sin política acaba siempre siendo cansina triste y burocrática; pero cuando a las empresas anima un ideario político se hace dinámica y transformadora. Hablo, claro es, de la noble política, de los verdaderos movimientos políticos plenos de contenido y dinamismo y no de los viejos conceptos de la política de partidos, en los que hasta la administración de los establecimientos públicos y benéficos tenía sus máculas. Y no es que en aquellas situaciones no hubiera hombres honestos como los nuestros, pero el sistema los sumergía en la mediocridad ambiente y la política era granjería en la que sucumbían los mejores propósitos.

Lo cierto es que somos el mismo pueblo de antes del Movimiento, con los mismos vicios y defectos, pero por virtud de la política, de un ideario y de un sistema, convertimos en fuerza creadora y en espíritu de servicio todo lo que antes malgastábamos en luchas intestinas, en críticas y en acción negativa. (Clamorosa ovación interrumpe a Su Excelencia).

Que en este concierto nacional se oigan alguna vez voces disidentes, residuos de la vieja política o jóvenes imberbes deslumbrados por las campañas rojas, no es extraño. En toda sociedad existen espíritus débiles, gentes timoratas, pobres de espíritu, hombres sin fe, ambiciosos que se deslumbran por lo que viene de fuera. Hemos pasado tantos años de decadencia que muchos españoles habían llegado a perder la fe en sí mismos e incluso algunos llegaban a admitir que desde el extranjero se nos mediatizase. No a otra cosa aspiran esos desdichados que se conjuran con los rojos para llevar a las asambleas extranjeras sus miserables querellas. (Muy bien. Salva de aplausos estruendosa).

Con este motivo ha vuelto a resonar en el extranjero la caja de los truenos, a la que estamos tan acostumbrados, y que no ha cesado de sonar periódicamente desde nuestra victoria, pretendiendo explotar las diferencias formales que puede haber entre nuestro sistema político y los que predominan en Europa. Nunca hemos dejado de reconocer nuestro desfasamiento con aquellos pueblos, de los que, por haber iniciado hace veinticinco años nuestra revolución, nos sentimos más adelantados; pero todo ésto es sólo temporal; la natural evolución política de los pueblos camina hacia formas nuevas; y en ella todo lo que estorba al bien común, a la eficacia, al progreso económico, a la justicia y a las realizaciones sociales será rechazado, y en cambio todo lo que sea útil, eficaz y constructivo será aceptado. (Muy bien. Una ovación clamorosa). Y en esta marcha general podemos decir que, con el tiempo, llegaremos a las mismas metas.

La evolución política de los pueblos no puede detenerse. Pudieron los vencedores de la última guerra retasar el proceso evolutivo que en Europa se había iniciado, pero las nuevas concepciones económico-sociales van abriéndose camino y vemos a las viejas naciones utilizar procedimientos y doctrinas que hubieran escandalizado hace quince años. (Muy bien. Aplausos).

Lo artificioso de estas diferencias se acusa en esas campañas que a pretexto de defender la democracia se hacen contra nuestra nación y que no se realizan ni contra Rusia, ni contra ninguno de sus satélites, ni contra otras muchas naciones de regímenes carentes del menor sentido democrático, a las que, por el contrario, muchas veces se esfuerzan en contemplar o en adular. (¡Franco, Franco, Franco!) (Prolongados aplausos). En este orden de cosas, nosotros hemos de rechazar, una vez más, ese concepto exclusivista con el que se pretende monopolizar el vocablo democracia, que ha sido siempre el sistema en el que el pueblo interviene en las decisiones de la vida pública y no el modo como esta participación se lleva a cabo. No ha sido la misma la democracia en cada época de nuestra Historia desde los griegos a nuestros días. Lo que sí podemos afirmar es que nuestra democracia es mucho más sincera y efectiva que la que en gran parte del mundo se lleva, y no digamos que la que presidió nuestros tristes destinos. (Muy bien. Aplausos).

Todos hemos conocido, especialmente los que ya somos viejos, la ficción de los partidos políticos, en los que la relación entre representantes y representados se limitaba a la elección entre varios nombres que los comités de los partidos les presentaban y que en la casi totalidad de los casos los electores desconocían, pero una vez lograda la investidura obraban a su antojo, sin tener en cuenta los intereses y la voluntad de los votantes. A ello oponemos nosotros nuestra democracia orgánica, en que la representación se hace a través de la familia, del municipio y del sindicato, en los que el hombre vive y se encuadra, y en la que los elegidos mantienen vivo el vínculo con la asociación que les designó, sin que puedan traicionar los homogéneos y legítimos intereses de los representados; pero aún con ser esto tan sincero, no nos basta para satisfacer las verdaderas esencias de una democracia. Consideramos necesario que la democracia sea cosa viva, que todos participen en la cosa pública, y de aquí esos periódicos congresos económico-sindicales provinciales en que en concejo abierto se debaten los problemas de la provincia, y donde las aspiraciones encuentran un cauce para su elevación directa a los poderes públicos, que recogida más tarde por el Gobierno se vienen convirtiendo en proyectos de ley. (Muchos aplausos).

Y aún tenemos más: existe en nuestra legislación básica la institución del referéndum, por la cual han sido sometidas a la aprobación del país sus leyes fundamentales y le son sometidas las demás leyes de reconocida transcendencia.

Podrá gustar o no gustar fuera lo que en España tenemos, pero es incomparablemente más democrático en esencia y práctica que los otros sistemas que en el Mundo se llevan. Y si miramos a sus efectos, ¿puede alguien negar su éxito?. Veintitrés años de paz ininterrumpida, de progreso económico y de fortaleza para resistir los ataques que desde fuera se nos han promovido, es cosa importante. (Una ovación estruendosa).

Nuestra diferencia profunda con Europa no está en lo material, sino en lo espiritual. Nosotros entendemos que lo que caracteriza y da vida a nuestra civilización occidental son los valores del espíritu, que toda la sociedad se vendría abajo si aquellos valores no la alumbraran, y en la defensa de todo esto es en lo que tristemente nos encontramos más distanciados.

De todas maneras, nuestra voluntad hacia Europa es firme y sincera, nos sentimos europeos, pero en todo caso nosotros no cambiaremos nuestra salud interior ni nuestra paz interna por complacencias con el extranjero. (Ovación clamorosa y gritos de ¡Franco, Franco Franco!).

Cuidemos, pues, de nuestra fortaleza con unidad, con disciplina y con trabajo intenso, en esta nueva era en que, desde bases firmes e inconmovibles, vamos a emprender la tarea de nuestro desarrollo económico. ¡Arriba España!»

(Gritos de Arriba España y grandes y prolongados aplausos subrayaron las últimas palabras de Su Excelencia, pespedido con gritos de !Franco, Franco, Franco!)

DISCURSO DEL JEFE DEL ESTADO EN LA INSTITUCION "SAN VICENTE FERRER"

Valencianos y trabajadores que me escucháis:

La inauguración oficial de esta institución sindical "San Vicente Ferrer", de formación profesional, me ofrece la ocasión de este encuentro y de poder haceros partícipes de mi pensamiento sobre el futuro social de nuestra Patria que os afecta tan directamente.

Los españoles somos solidarios en el destino, no podemos hurtarnos a los dictados de la geografía y de la historia; a golpe de invasiones se forjó nuestra nacionalidad. Mucho antes que otros pueblos, España ya era nación, y al templarse nuestro carácter en la lucha fuimos fieros de nuestra independencia y proyectamos nuestro genio por el mundo hasta que la invasión de doctrinas extrañas acabó sumiéndonos en la decadencia; el secreto para anularnos o vencernos fue siempre el mismo: el dividirnos interiormente; así perdimos los mejores años en que el mundo se transformó, con un siglo de constantes luchas intestinas. Aquella España que ni a unos ni a otros nos gustaba, nos empujó a la revolución. Esta vino a romper con aquellos años tristes de decadencia para cambiar la suerte de nuestra Patria. Nuestra guerra en los dos bandos fue una lucha por nuestra liberación.

Los males que en España perduran son males heredados de aquel pasado, son la representación más genuina de más de un siglo de abandono. Hoy hemos de levantar la Patria desde sus bases y hacerlo en medio de un mundo en plena conmoción, que no nos comprende, pero que no nos ha entendido nunca. Por eso nuestro camino es más duro y penoso; sin embargo, hemos superado felizmente las más difíciles singladuras, conquistado las más importantes posiciones y nos encontramos en condiciones de acometer la gigantesca empresa de transformar totalmente nuestras estructuras, inadecuadas al momento económico internacional.

Hemos de considerar que si un día pudimos encerrarnos dentro de nuestras fronteras y vivir nuestra propia vida, hoy nos es indispensable la relación con el exterior; nuestra vida económica se basa en el intercambio comercial con otros países, y los peligros que a Europa acechan, también a nosotros nos alcanzan; pero abrir las ventanas al exterior no quiere decir que nos dejemos invadir por sus aires viciados, si no todo lo contrario: el proclamar a los cuatro vientos nuestras verdades, nuestro óptimo estado de salud nacional y nuestra buena voluntad para entendernos y dialogar con todos los pueblos. (Muy bien; aplausos.)

La inestabilidad política que en el mundo se registra y la inquietud revolucionaria que en muchas naciones aflora, son heraldo de la evolución política a que el mundo occidental está abocado. Nosotros, por haber quemado etapas y habernos adelantado veinticinco años a estas inquietudes, nos encontramos con el proceso político coronado y en camino de perfeccionamiento. Hemos construído sobre nuestra Historia, recogiendo tradiciones y enseñanzas y aceptando de los sistemas anteriores lo que conservaba su vigor y era útil y conveniente para la nueva obra.

Desde los primeros momentos de nuestro Movimiento señalamos claramente a los españoles cuál era el ideario por el que luchábamos: por Dios y por España; por la Patria, el Pan y la Justicia. (Muy bien. Gritos de ¡Franco, Franco, Franco!) En plena guerra promulgamos el Fuero del Trabajo, que constituye la carta magna de nuestro ideario y ordenación sociales, y administrando la paz en beneficio de todos, hemos venido construyendo sobre aquellas bases el estado social que hoy disfrutamos: Seguro de Enfermedad e instalaciones sanitarias, que han logrado el estado óptimo de la salud pública; Instituto de la Vivienda, hoy Ministerio, que atiende a dotar de hogares salubres a la familia humilde española; salario familiar, mutualidades, vacaciones pagadas, salario de los domingos y festividades, seguro de paro y tantas y tantas obras de carácter social que han mejorado notablemente el estado de justicia de nuestra Patria.

Si a todo esto unimos la intensificación sufrida en orden a la formación profesional, con instituciones como ésta que hoy inauguramos, que continúa una serie, un centenar de Institutos, de Universidades Laborales, de Escuelas de formación acelerada, y en el orden superior los cientos de millones que nuestros presupuestos dedican a becas en beneficio de los económicamente débiles, con el fin de que ninguna buena inteligencia se pierda e igualar a los españoles en oportunidades, todo ello casi desconocido en nuestra Patria anteriormente, permite medir la inquietud social de nuestro régimen. (Muy bien. Aplausos).

El aumento y la más justa distribución de la renta nacional fue desde los albores de nuestra Cruzada inquietud primordial de nuestro Movimiento; pero para ello no bastaba repartir escaseces, había que acometer el aumento de nuestras industrias, especialmnte las básicas; realizar grandes obras públicas nacionales, multiplicadoras de bienes y de colocaciones; la repoblación forestal la intensificación de regadíos y las obras de colonización interior que como objetivo inmediato perseguían el empleo total de nuestro mundo laboral.

¿Colma ésto las inquietudes del mundo del trabajo? Evidentemente no, pues pese al sacrificio que para la economía nacional todas estas obras y mejoras han representado, hemos tenido que partir del estado económico de la España que heredamos, con las consiguientes limitaciones. Este sistema económico que deriva del general del Mundo, evidentemente no nos gusta; pero representa la aportación de esfuerzos de generaciones y no es un sistema del que se pueda hacer tabla rasa. Puede y debe ser mejorado, pero no destruído. No se puede olvidar que el dinero no tiene patria, que persigue el mayor beneficio y la más completa seguridad y cuando, por una u otra causa, se le espanta, cruza las fronteras sin que se le pueda detener (Muy bien; muchos aplausos).

Las relaciones económicas entre las partes están fuertemente afectadas por la ley universal de la oferta y de la demanda. Esto pasa con los artículos como con el propio mundo del trabajo. Pueden las relaciones laborales ser reglamentadas por los poderes públicos con su legislación; pero por encima de lo legislado, predominará siempre la presión del mercado, que cuando escasean los brazos del trabajo se valora y cuando sobran se desprecia; por ello, para que estos imponderables trabajen en favor de las clases productoras y que la legislación laboral tenga toda su virtualidad, perseguimos la ocupación total a través de la multiplicación de los puestos de trabajo y de las fuentes de producción; pero para ésto no basta la sola voluntad de un Estado como el nuestro sino que requiere la paz y armonía entre todos los factores que colaboran en la producción (Muchos aplausos).

El mundo de la economía tiene estas servidumbres que están tan inseparablemente unidas al mundo del trabajo que si aquella quebrase, era el trabajo el primero que las sufría; por ello, todas las obras que acometemos, nuestros avances sociales y las mejoras de las remuneraciones, tienen que ir progresivamente unidas a lo que pueda resistir la economía general y la particular de las empresas. Nadie puede estar más interesado que el obrero en la fortaleza de las estructuras de sus empresas, pues de ellas depende directamente su porvenir.

Examinemos rápidamente estas estructuras: si miramos a la industria, nos encontramos que la mayoría de las industrias que recibimos padecían del envejecimiento de su maquinaria, siendo sus rendimientos pobres en cantidad y en calidad. Necesitaban de una transformación para elevar el rendimiento por hombre y perfeccionar sus productos; pero no se trataba de alguna que otra empresa, sino de la mayoría de nuestras empresas.

Si volvemos la vista al campo, el panorama es menos consolador y no me refiero a estas pródigas tierras de Valencia y a sus laboriosos labradores, ejemplo a imitar por todas nuestras comarcas, sino a la estructura agrícola de nuestros secanos, en que una meteorología adversa les sume en una vida mísera, que tiene que pesar sobre la conciencia de todos los españoles para transformarla. (Grandes aplausos).

Comprenderéis fácilmente que con estas débiles estructuras sus producciones no podían enfrentarse con la competencia exterior. Por ello tenemos que acometer la gran tarea de modernizarlas y transformarlas en el mínimo plazo. Las industriales, por inversiones ingentes que modernicen sus maquinarias y mejoren su rendimiento, y las agrícolas por la intensificación de los regadíos, la racionalización de la agricultura, la concentración parcelaria, el programa de capacitación y extensión agrícola, las cooperativas, el empleo de máquinas y sistemas modernos de producción, que constituye una serie fabulosa de inversiones que ha de recoger nuestro programa de desarrollo.

Toda esta obra no podría acometerse si no la hubiera precedido la preparación y multiplicación de nuestra industria básica, si no hubiéramos forjado los instrumentos capaces de acometerla, como ya se ha venido demostrando en ambos campos en estos veintitrés años de realizaciones ininterrumpidas.

Os digo todo esto para que comprendáis que el problema es más arduo y profundo que lo circunscrito al área en que cada trabajador se encuentra, y que, inquietándonos, por todos se hace necesario establecer un orden de prelación en que hemos de atender en primera urgencia a aquellos sectores trabajadores más necesitados, pues en ello reside la verdadera solidaridad nacional. (Muy bien. Aplausos. ¡Franco, Franco, Franco!)

Esta obra de transformación social que España necesita sólo puede hacerla un régimen como el nuestro; no tenemos para convencernos más que volver la vista atrás, examinar cómo se encontraba España antes de nuestra Cruzada bajo los sistemas liberales y la situación en ellos de nuestras clases trabajadoras.

Yo siempre tengo grabado en mi ánimo el recuerdo de días ya lejanos de la creación de La Legión y de su primera Bandera. Algún legionario mío estará entre vosotros. Era el mes de Octubre de 1920. Abiertos los banderines de enganche, un verdadero aluvión de hombres se enroló en La Legión procedentes, en general, de las regiones industriales españolas. Muchos fueron los catalanes y valencianos que formaron en aquellas primeras unidades, hombres maduros en su gran mayoría. Y cuántas veces en la soledad del servicio nocturno, hablando con aquellos soldados, me hicieron objeto de sus confidencias: se habían alistado en La Legión abandonando sus hogares. Huyendo de las luchas sindicales gravemente acentuadas de aquellas persecuciones bochornosas en que el Sindicato Unico de Barcelona luchaba a tiros en la calle contra los Sindicatos Libres respaldados por los patronos y por los elementos policíacos. (Muy bien. Aplausos.) He aquí a qué grado de indignidad habían llegado los poderes públicos, que consentían, cuando

(Pasa a última página)

La estancia del Caudillo en Valencia

(Viene de primera página)

y escuchó la información del ministro de la Vivienda sobre las características del grupo y las obras que el Ministerio tiene en ejecución en la capital levantina. Las gentes del distrito marítimo aplaudieron incesantemente a Franco. En coche descubierto recorrió, lentamente, el paseo de Valencia al mar, donde se construyen varias facultades y escuelas dentro de la Ciudad Universitaria valenciana.

Por último, S. E. el Jefe del Estado se dirigió al nuevo edificio del Gobierno situado en el Llano del Remedio.

Le esperaban en este lugar el ministro del Ejército, con el capitán general, el gobernador militar y jefes y oficiales de la guarnición.

El Generalísimo Franco pasó revista a las fuerzas que le rindieron honores, entre las constantes aclamaciones de un inmenso gentío.

Después, pasó a visitar el edificio. El presupuesto de las obras es de 34 millones de pesetas.

En el despacho del gobernador militar, le fueron mostrados al Generalísimo los planos y fotografías de las distintas plantas e instalaciones. El Arzobispo de Valencia, bendijo el nuevo Gobierno Militar y luego, en el salón del centro cultural de los Ejércitos se hizo la presentación al Jefe del Estado de los jefes y oficiales de la guarnición.

El ministro del Ejército pronunció un discurso al que contestó con otro S. E. el Jefe del Estado.

Terminado este acto le fue ofrecido al Caudillo una copa de vino español.

S. E. el Jefe del Estado, con los ministros y demás personalidades de su séquito regresó a Capitanía. A lo largo del recorrido se reprodujeron los vítores y aclamaciones del público.

NUEVAS VISITAS E INAUGURACIONES

Valencia.—Su Excelencia el Jefe del Estado continuó en la tarde del domingo la serie de visitas e inauguraciones iniciadas por la mañana.

A las cinco y media, acompañado de su esposa, salió de Capitanía General para dirigirse al grupo de viviendas "Virgen de los Desamparados". Le acompañaban, también, los ministros secretario general del Movimiento, Vivienda, Agricultura, presidente del Consejo de Economía Nacional y de Obras Públicas, teniente general jefe de la Región Aérea, autoridades locales y provinciales y autoridades locales y jerarquías.

En el recorrido, que alcanzaba varios kilómetros, el público ocupaba aceras y balcones y ventanas, saludando con entusiasmo el paso del Caudillo. Como homenaje de los taxistas valencianos al Generalísimo, quinientos "taxis" se hallaban estacionados a ambos lados de la Avenida de Castilla.

El vecindario del grupo de viviendas "Virgen de los Desamparados" tributó una emocionante acogida al Caudillo, quien visitó dos viviendas de un nuevo bloque que consta de trescientas casas y dieciseis locales comerciales, con un presupuesto de cerca de cuarenta millones de pesetas.

A continuación, Sus Excelencias se dirigieron al grupo de viviendas "Virgen de la Fuensanta", donde encontraron alojamiento muchos de los damnificados por las trágicas inundaciones de 1957. Su Excelencia, esposa y séquito, penetraron en la iglesia, donde se rezó una solemne Salve.

Seguidamente, el Caudillo y su ilustre esposa, marcharon hacia el nuevo Hospital provincial. El Caudillo y su esposa se dirigieron directamente al capilla, donde fueron recibidos por el arzobispo. Inmediatamente se procedió por éste a la bendición del local.

En medio de un impresionante entusiasmo, el Caudillo y su esposa penetraron en el salón de actos, donde se celebró el solemne de entrega de la primera Medalla de la provincia de Valencia a Su Excelencia el Jefe del Estado. El Caudillo y su esposa ocuparon la presidencia, acompañados de los ministros y primeras autoridades.

El presidente de la Diputación provincial pronunció un discurso de ofrecimiento de la medalla de la provincia y terminó imponiendo la condecoración entre una atronadora y prolongada salva de aplausos y gritos de "¡Franco, Franco, Franco!".

Su Excelencia el Jefe del Estado contestó con un brillantísimo discurso, que fue interrumpido continuamente con grandes ovaciones, y llegando, incluso, a ponerse en pie la presidencia del acto, para aclamar al Caudillo.

Por último, el Jefe del Estado visitó algunas dependencias y servicios del amplio edificio cuyo presupuesto ha sido de 130 millones de pesetas.

A su regreso hacia el centro de la ciudad, el público había aumentado considerablemente, y aclamó incesantemente a Franco. A su paso por la Avenida de Castilla, los taxistas que habían tributado el homenaje a Su Excelencia, hicieron sonar los "claxons" de sus vehículos, uniéndose después a la comitiva.

El Generalísimo se dirigió a Capitanía general, y se vió obligado a salir al balcón, en unión de su esposa y de los ministros, para presenciar el impresionante y original desfile de los 500 taxistas valencianos, que pasaron delante de Sus Excelencias, haciendo sonar los "claxons" y saludando y agitando banderas nacionales, mientras el gentío, estacionado frente al edificio, le aplaudía, vitoreaba y hacía flamear sus pañuelos. El Generalísimo y su esposa correspondieron a estas manifestaciones con la mano.

AUDIENCIAS DEL JEFE DEL ESTADO

Valencia.—S. E. el Jefe del Estado ha recibido esta mañana en audiencia civil a las siguientes comisiones:

Excmo. Ayuntamiento de Valencia presidido por el alcalde, acompañado por el gobernador civil; Excma. Diputación provincial de Valencia encabezada por su presidente y acompañada por el gobernador civil; Consejo provincial del Movimiento de Valencia, presidido por el gobernador civil y acompañado por el ministro secretario general del Movimiento; excelentísimo y reverendísimo señor Arzobispo de Valencia acompañado por el Cabildo Catedral; Excelentísima Audiencia Territorial de Valencia presidida por el presidente, don Cándido Conde Pumpido; Junta de Gobierno y Obras de la Universidad de Valencia presidida por el rector don José Cort Grau; Consejo Económico Sindical de Valencia acompañado por el ministro secretario general del Movimiento; Sindicato de Regulación del río Turia acompañado por el ministro de Agricultura; Junta de Gobierno del Colegio de Abogados de Valencia presidida por el decano del mismo don José María Torres Murciano.

En audiencia militar fue cumplimentado por la Hermandad de Alféreces Provisionales de Valencia presidida por don Evaristo Ramos Crespo-Azorín; coronel de Infantería don Joaquín Izquierdo Jiménez, jefe de la Agrupación de Infantería de Guadalajara número 20 y teniente coronel de Artillería, don Rafael Menéndez Bosch, jefe del Parque de Artillería de Valencia.

VISITAS E INAUGURACION

Valencia.—A las cinco y media de la tarde S. E. el Jefe del Estado salió de Capitanía General para realizar diversas visitas e inaugurar oficialmente la institutitución sindical de formación profesional "San Vicente Ferrer". Numeroso público esperaba ante el edificio de Capitanía para vitorear entusiásticamente al Caudillo que se dirigió al barrio de la Fuente de San Luis para visitar las obras que constituyen la primera fase del proyecto de enlaces ferroviarios y de accesos por carretera en conexión con la "Solución Sur".

El Generalísimo llegó acompañado por el ministro de Agricultura, Vivienda, Guál Villalbí y autoridades de Valencia. El Caudillo fue recibido por el ministro de Obras Públicas, directores generales de Carreteras y de Ferrocarriles e ingenieros de Obras Públicas. Su Excelencia escuchó los detallados informes que le hicieron los citados directores generales sobre los importantísimos proyectos de enlaces, que ascienen, el de accesos por carretera, a 1.345.503.000 de pesetas en total. Hállandose en ejecución obras por valor de 256.823.000 de pesetas y están aprobados proyectos que se elevan a 188.680.000: El de enlaces ferroviarios, dividido en cuatro fases de ejecuciones de un presupuesto total de 1.232.026.000 de pesetas.

Numeroso público allí congregado acogió y despidió al Jefe del Estado con grandes muestras de adhesión y afecto.

A continuación, y en rapidísima visita, recorrió el nuevo mercado de Ruzafa, todavía sin inaugurar, siendo acogido con aclamaciones por parte del vecindario de la populosa barriada, que aparecía totalmente engalanada con banderas y colgaduras.

Seguidamente marchó a la institución sindical "San Vicente Ferrer", pasando por el tunel subterraneo que une la gran vía de Germanías y la gran vía de Ramón y Cajal, que será inaugurada próximamente y constituye una obra de gran importancia para la ciudad.

En la institución sindical de formación profesional el Caudillo fue recibido por el ministro secretario general del Movimiento, vicesecretario general, arzobispo de Valencia, gobernador civil, presidente de la Diputación, jefe nacional de Formación Profesional y otras jerarquías. Durante el recorrido la presencia del Caudillo fue saludada constantemente con grandes aplausos y vítores. En el campo de deportes y en la entrada del edificio se habían congregado un número de obreros que se calcula pasaban de los 100.000.

Primeramente Su Excelencia el Jefe del Estado descubrió una lápida conmemorativa de la inauguración. Acto seguido, y entre una ensordecedora ovación y gritos de "¡Franco, Franco, Franco!" se dirigió a una tribuna levantada en el campo de deportes.

Primeramente un productor, padre de uno de los aprendices que estudian en la institución, pronunció unas palabras de agradecimiento al Jefe del Estado por las facilidades dadas a los trabajadores para que, gratuitamente, sus hijos puedan llegar a ser unos productores especializados.

A continuación, pronunció un discurso el ministro secretario general del Movimiento, que fue aplaudido en numerosas ocasiones y al final del mismo.

Al levantarse a hablar el Caudillo se le tributó una atronadora ovación. Al final de su discurso, entusiásticamente aplaudido, se cantó el "Cara al Sol" y el Jefe del Estado se dirigió a la escuela sindical, anejo de la institución, donde se le ofreció un refrigerio. Más tarde, entrando por la llamada puerta noble de la institución, recorrió el amplio recinto, visitando el salón de actos y firmando en el libro de oro. Siguió por todas las dependencias, interesándose por todos sus problemas y necesidades. Después pasó a los talleres donde conversó con los aprendices que allí trabajan.

Al regresar a Capitanía General, el Caudillo tuvo que asomarse al balcón para corresponder a los constantes aplausos y gritos de "¡Franco, Franco, Franco!" del enorme gentío que se había congregado en la plaza de Tetuán.

INAUGURACION DE UNA COLONIA INFANTIL

Valencia.—La esposa de S. E. el Jefe del Estado, excelentísima señora doña Carmen Polo de Franco, ha presidido esta tarde la bendición e inauguración de la colonia infantil "Nuestra Señora de Aguas Vivas", creada por la Caja de Ahorros y Monte de Piedad de Valencia, a unos 51 kilómetros de la capital, entre los términos de Alcira y Carcagente. La esposa de S. E. tuvo que detenerse en los pueblos de Sueca, Colina del Júcar y Alcira, ante el entusiasmo del público, que le rindió un espontaneo homenaje de simpatía.

¡SERVIDORA DOMESTICA!

A cuarenta pesetas mensuales asciende la cuota mensual del Montepío Nacional del Servicio Doméstico. De ellas 30 abona el amo de casa y 10 te corresponde abonar a tí.

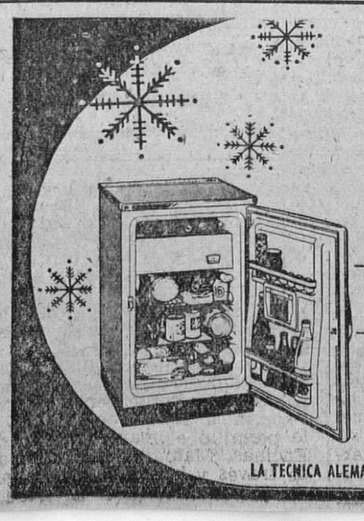

SIEMENS
ESPAÑA
FRIGORIFICO SIEMENS
AKT 80
Ptas. 8.239
(IMPUESTOS INCLUIDOS)
Si busca lo mejor, compre un SIEMENS
LA TECNICA ALEMANA AL SERVICIO DEL HOGAR

M.E.C.D. 2017

Solemne clausura de curso en la Escuela de Agricultura de la CAJA DE AHORROS MUNICIPAL

Veinticuatro alumnos, que integran la quinta promoción recibieron sus certificados de estudios, de manos de los miembros del Consejo de Gobierno de la entidad

El consejero de la Caja de Ahorros Municipal, don Antonio Bienzobas, entregando el diploma acreditativo del final de sus estudios a uno de los alumnos de tercer curso de la Escuela de Agricultura de Saldañuela.—(Foto FEDE)

Los miembros del Consejo de Gobierno de la Caja de Ahorros Municipal, director gerente y director y jefe de estudios de la Escuela, admirando los trabajos de final de curso de los alumnos de tercer año.—(Foto FEDE)

A la una de la tarde de ayer y en el histórico palacio de Saldañuela, donde la Caja de Ahorros Municipal tiene establecida su Escuela de Agricultura, tuvo lugar el solemne acto de clausura del curso escolar 1961-62 y entrega de certificados a los alumnos de tercer curso que han concluído sus estudios en dicho centro de formación y capacitación agro-pecuaria.

Presidieron el acto, los consejeros de la Caja de Ahorros Municipal, don Antonio Bienzobas, don Vicente Pérez, don Emilio Gutiérrez Manrique y don José García Antón, con el director de la Entidad, don Aurelio Gómez Escolar y el director del Centro, Rvdo. P. D. Juan Fuentes, de la Congregación de Salesianos de San Juan Bosco.

Iniciado el acto, uno de los alumnos de tercer curso leyó unas expresivas cuartillas de gratitud hacia el Consejo de Gobierno de la Caja de Ahorros Municipal, por la generosa aportación que la Entidad lleva a cabo en orden al mantenimiento de esta gran obra social de ayuda a los medios campesinos burgaleses y de fomento de la riqueza agropecuaria de nuestra provincia, proporcionando una sólida formación cultural, moral y técnica a centenares de jóvenes de nuestros medios agrarios. Agradeció también a los RR. PP. Salesianos los desvelos, sacrificios y enseñanzas paternales que les han ofrecido a lo largo de los tres cursos de estudios en el Centro y concluyó con cariñosas palabras de despedida para los compañeros de segundo y primer año, que han de continuar aún en la Escuela. Al final vitoreó a la Caja de Ahorros Municipal y a los Padres Salesianos.

A continuación dos alumnos de tercero recitaron un diálogo poético titulado «Fin de curso», escuchando también calurosos aplausos. Después el jefe de estudios del Centro, reverendo P. Angel Gómez Santamaría, dió lectura a la memoria escolar del curso 1961-62, en la que se detallaban las actividades escolares, prácticas agropecuarias, jornadas recreativas y deportivas, actos conmemorativos y religiosos, visitas, excursiones, etc., que han llevado a cabo los 120 alumnos de la Escuela, durante el último curso.

El grupo coral de la Escuela interpretó más tarde dos canciones regionales y seguidamente se procedió a la entrega de certificados de estudios a los 24 alumnos que integran la quinta promoción de la Escuela.

Efectuado el reparto de premios, que fueron entregados entre grandes aplausos por los miembros del Consejo de Gobierno de la Caja de Ahorros Municipal, otro de los alumnos de tercer curso dió lectura a una detallada crónica de la excursión que realizaron durante los días 24, 25, 26 y 27 de Mayo último, a la Feria del Campo, de Madrid y Valle de los Caídos y que fue sufragada generosamente por la Caja de Ahorros Municipal.

Después de cantar el coro de la Escuela el himno a Castilla Labradora, el consejero de la entidad y primer teniente de alcalde, don Antonio Bienzobas, en representación del alcalde y presidente del Consejo de Gobierno, señor Martín Cobos —que no pudo asistir al acto por ineludibles deberes de su cargo— dirigió emotivas y cariñosas palabras de despedida y felicitación a los alumnos que concluyen ahora sus estudios, estimulándoles a perseverar y a aplicar en sus medios rurales las sabias enseñanzas que han recibido en la Escuela de Agricultura de Saldañuela, para contribuír así a la evolución y transformación de los sistemas de cultivo y técnicas pecuarias, en el mejor servicio al engrandecimiento agrícola y económico de nuestra provincia. Sus palabras fueron subrayadas con calurosos aplausos por parte de todo el alumnado, que se renovaron al abandonar el salón de actos los miembros del Consejo de Gobierno.

Estos visitaron después detenidamente y acompañados del director de la Escuela y cuadro de profesores, la exposición de trabajos escolares del último curso, en el que figuran memorias individuales de cada alumno sobre los más variados temas agropecuarios y obras diversas de carpintería, forja, ajuste, jardinería y cultivos.

Pasadas las dos de la tarde emprendían el regreso a nuestra ciudad los miembros del Consejo de Gobierno, siendo despedidos con idénticas muestras de afecto y simpatía que a su llegada, por todos los aumnos de la Escuela.

AQUI, ARANDA
Capital de la Ribera

PREGON DE LAS BODAS DE ORO DE LA ADORACION NOCTURNA ARANDINA

En la mañana de ayer domingo, bellas señoritas arandinas abordaban a todos los transeuntes con el emblema de la Adoración Nocturna postulando para la misma.

Con algún retraso a la hora anunciada se celebró el primer acto de las Bodas de Oro de la Adoración Nocturna Arandina, ante un público enfervorizado.

Hizo la preesntación el presidente de la Sección Local don Cirilo Pardo elogiando las condiciones y capacidad de los valores humanos del orador que amablemente ha dejado otras obligaciones por acceder a la petición nuestra, cediendo a continuación la palabra al Excelentísimo Sr. Marqués de Vivel.

Entre una salva de aplausos el Excmo. Sr. don José Martínez Argulló y Márquez, marqués de Vivel, vicepresidente del Consejo Supremo de la Adoración Nocturna Española y presidente de la Confederación Católica Nacional de Padres de familia, hace uso de la palabra diciendo que aunque su profesión es la oratoria siempre el que habla ante un público, como el presente de cosas de la Adoración Nocturna lo hace con temor y mas que con ánimo de enseñar es con el de aprender. Refiriéndose a las palabras del presidente, dice que en ellas no hay más que una cosa cierta la de que en el día de hoy tenía que haber actuado en Madrid, en un acto de Padres de Familia y tenía que haber asistido al Tricentenario de la Fundación de las Monjas que son de su predilección. Ayer dice que estuvo visitando las calles de Aranda, las antiguas que tanta riqueza encierran con sus maravillosos monumentos de Santa María y San Juan y la parte moderna, y esta mañana he estado en el Santuario de la Virgen de las Viñas donde ha oído un magnífico sermon. Habla de lo que debe ser el adorador nocturno que a su manera de ver no debe ser mentiroso y debe de ser alegre para demostrar estas cualidades cita varias anécdotas y ejemplos tomados a lo largo de su vida y experiencia en España y en el extranjero. También trata de los efectos buenos y malos que pueden producir tanto a la Prensa como a la Radio y Televisión y hace incapié en que no se debe dejar todo a merced del Gobierno o de los Ayuntamientos, porque en dichas ocasiones no son ellos los culpables de la mala marcha de las cosas o de los hechos que sucedan. Compara la época de la República con la actual indicando en el censo sufrido en las publicaciones pornográficas y de ahí, habla de la labor e influencia de libros, secando siempre la moraleja en relación con la vida del individuo.

Hace un elogio del optimismo y de la alegría que debe reinar en todo, citando un cuento de un obispo americano que le llaman el obispo de la Televisión. Se refiere a las iglesias modernistas describiendo algunas para llegar a la conclusión de que ante la belleza del Cristo de Velázquez toda esa corriente modernista no significa nada y cita el ejemplo de Alonso Cano a quien en sus últimos momentos le ofrecían un Cristo para que le besase y a pesar de su catolicismo apartaba la cabeza diciendo que era demasiado feo. Dice también, que se cuenta que cuando estaban construyendo la catedral de Colonia un sacerdote vio a tres obreros que estaban realizando en diferente sitio el mismo trabajo y acercándose al primero le preguntó que, qué hacía y el obrero le contestó: "Ya ve usted, sudando", se acercó al segundo y haciéndole la misma pregunta le dijo: "Ganando pan para mis hijos"; y acercándose al tercero éste le manifestó: "Construyendo una catedral para Dios". He aquí, las diversas maneras de pensar y el criterio del último obrero que es lo que debemos hacer todos con nuestros corazones. Se extendió hablando de los Sagarios que ha conocido y completa su información a los más pobres, uno en un pueblecito de Bombay en la India, que constaba de cuatro palos y aún, uno más pobre que le refirió un señor, que estuvo detenido en la cárcel Modelo de Madrid durante el dominio rojo, y consistía simplemente en una caja de cerillas de las de cinco céntimos de entonces en cuyo interior se depositaron las formas y sirvió para que comulgasen cuatro personas.

Cierra el acto el director espiritual de la Sección Local, Rvdo. Padre Sanabria, agradeciendo al marqués de Vivel el haber venido a Aranda y acertada intervención explicando las actividades eucarísticas de la población y declarando inauguradas estas fiestas de las bodas de oro de la Sección Adoradora Nocturna de Aranda de Duero.

Al final todo el público puesto en pie entonó el Himno de la Adoración Nocturna Arandina.

Lea Vd. DIARIO DE BURGOS

TRANSPORTES MATEOS
PAQUETERIA — CARGAS COMPLETAS
Diario: MADRID - ARANDA - BURGOS
Administración en Burgos: Tinte, 6. — Teléfono, 3491

Instituto de Enseñanza Media Cardenal "López de Mendoza"

EXAMEN DE GRADO SUPERIOR

El señor presidente del Tribunal de Grado Superior convoca a los alumnos matriculados para la realización de la prueba de aptitud el día 22 de Junio y sucesivos, a las ocho y media de la mañana, en el nuevo pabellón del Instituto Nacional de Enseñanza Media, con arreglo a la siguiente distribución:

Día 22 de Junio.—Colegios La Salle y Liceo Castilla.

Día 23.—Alumnos oficiales y libres.

Día 25.—Colegios Sagrados Corazones, La Merced, Magisterio Santos, Jesús María, Madres Concepcionistas, Niño Jesús y Visitación.

Notas.—Los alumnos deberán venir provistos de pluma estilográfica o bolígrafo, ambos con tinta azul o negra.

Durante la realización de las pruebas deberá abstenerse el público de permanecer en los pasillos del Centro.

De Aquende CRONICA de MIRANDA y de Allende

EL EXCMO. SR. GOBERNADOR CIVIL, VISITA LA FACTORIA DE FEFASA

En viaje de incógnicto, e invitado por la dirección de la Empresa FEFASA, el Excmo. Sr. Gobernador civil de nuestra provincia, don José Utrera Molina, visitó ayer nuestra ciudad, a la que llegó alrededor de mediodía. Acompañado po rel alcalde, don José María Aragüés, se trasladó a las instalaciones industriales de la Empresa citada. Durante la visita a la factoría, fue atendido por el personal técnico afecto a la misma, explicándole detalladamente las distintas fases de fabricación de fibras textiles.

A continuación fue obsequiado con un almuerzo por los altos cargos de la empresa.

OSASUNA VENCE AL MIRANDES POR TRES TANTOS A CERO

El domingo pasado se jugó en Anduva el anunciado encuentro amistoso entre el Osasuna de Pamplona —Primera División— y el D. Mirandés —Tercera—, encuentro que finalizó con el resultado de tres a cero a favor de los osasunistas.

Poco público en los graderíos, debido al fuerte calor que hizo y por esto, el público mirandés prefirió el río y el monte. El terreno de juego en mejores condiciones que estos últimos partidos, aunque bastante duro. Arbitra el partido el colegiado local señor Rodríguez, auxiliado en las bandas por dos liniers de ocasión. Antes de dar comienzo el encuentro, muchas felicitaciones para Aguirre II, por parte de sus antiguos compañeros de equipo, directivos y aficionados, que el jugador acepta complacido, ante las manifestaciones de afecto y simpatía que recibe.

De principio, los equipos presentan las siguientes alineaciones:

Osasuna: Justo; Roca, Egaña, Aguirre II; Resque, Larraínza; Astray, Azparren, Sabino, Chechu y Ribada. En la segunda parte, en la puerta, Guerrica y en la delantera, Zubiaurren y Erbiti.

Mirandés: Del Río; Palix, Julio, Quirce; Tino, Unamuno; Machi, Pangu, Bustamante III, Angelillo e Iborra. En la segunda parte salen Solana, en la puerta, Núñez de central, Oca de lateral y en la delantera, Abecia, Lombana y Lafuente.

Da comienzo el encuentro, que dada su intrascendencia, se juega abierto y a mucha velocidad, poniéndose de manifiesto la superioridad, sobre todo física del conjunto navarro, que llega con facilidad al área mirandesa, si bien sus delanteros no se muestran decididos en el remate. El juego es bonito, pues a pesar de la superioridad forastera, los locales ligan buenos avances, iniciados casi todos por Pangu, que demuestra su clase zafándose una y otra vez del acoso de sus contrarios. Del Río se luce en varias ocasiones y la defensa mirandesa aguanta bien, sobre todo por la parte de Palix, que es otro de los que se distinguen por su buen juego. Angelillo, a pesar de su bisoñez, pelea bien y de sus botas salen los mejores tiros de la vanguardia local.

A los 19 minutos, Azparren recoge un balon en la mitad del campo, se interna, colocándose en la posición de extremo derecha y lanza un enorme tiro cruzado que después de dar en la escuadra, se cuela como una exhalación en la red, marcando el primer tanto de la tarde. Poco después, Sabino está a punto de marcar en una inteligente jugada y sólo ante el portero, tira el balón fuera, bien creemos que no quiso marcar. Aun cuando el Mirandés contraataca y el dominio es bastante nivelado, los navarros se imponen y llegan mejor al área contraria. A los 25 minutos, Ribada marca el segundo gol, con cuyo resultado termina el primer tiempo.

En la segunda parte, el Mirandés presenta un equipo casi por completo juvenil, que poco tuvo que hacer frente a los fornidos y buenos jugadores osasunistas. Bien es cierto que los chavales llegaron a dominar más tiempo que los pamplonicas, empujados siempre de forma magnífica por Palix, pero su lucha contra la defensa navarra siempre fue a favor de éstos. En esta parte, el Osasuna logró otro gol, como pudo lograr alguno más. También Guerrica pasó algunos apuros, que resolvió con decisión. El gol de esta parte fue marcado por Azparren nuevamente. Finalizó el encuentro con el resultado de tres a cero.

El Osasuna nos ha gustado. No es que sea un equipo que haga un fútbol de exhibición, pero tiene enorme fuerza, conjunción en todas sus líneas y buena preparación física. Con los dos o tres jugadores titulares que le faltaban, formará un equipo que ha de dar mucha guerra la próxima temporada. Entre sus hombres destacan Sabino como organizador de la delantera, Azparren y Ribada que nos pareció un extremo de categoría. Aguirre II pasó desapercibido, como los otros defensas, ya que enfrente no tenían enemigo para contrastar su forma.

Por el Mirandés, en la primera parte nos gustó Palix, Pangu, Machi y Angelillo. En la segunda, nuevamente Palix, que se superó, Núñez y sobre todos, Lafuente, que hizo cosas muy buenas. Abecia cumplió bastante bien. Los dos porteros, bien.

El partido, entre otras cosas, sirvió para que una vez más se demostrase que la solución de los problemas del Mirandés lo tiene en casa, en todos estos chavales que van haciéndose y que la próxima temporada bien pueden defender los colores mirandesos. Con la inclusión de algún jugador veterano —no viejo— bien entrenados y bien dirigidos, estamos seguros que por lo menos harían un buen papel, que es a lo único que de momento aspira el Mirandés, pues la Segunda División se nos antoja muy lejos todavía. Quizás si tuviese éxito la formación de un equipo de jugadores de Miranda, entonces ya se podría pensar en algo, pero si se sigue con la táctica de despreciar lo bueno de aquí y recoger lo malo de todos los sitios, no haremos nada más que el ridículo tanto económico como deportivo.

RADIO JUVENTUD VUELVE A OIRSE

Desde el domingo, nuevamente Radio Juventud de Miranda ha vuelto a sus diarias emisiones, una vez que ha sido reparada la avería que se produjo en sus aparatos, de momento sigue funcionando en los mismos locales, pero en fecha breve, pasará a ocupar los de Generalísimo Franco, 22, ya que todo está dispuesto, a falta de un pequeño detalle.

CALOR

Treinta y nueve grados al sol marcaba el termómetro el mediodía del domingo. Comenzó la huida al campo y el negocio para los de los refrescos. Por la noche salió un vientecillo fresquito que hizo que la noche fuese deliciosa. La anterior, descargó una tormenta con mucho aparato eléctrico y abundante agua. Más arriba de Miranda, hacia Vitoria, se puso bastante feo el asunto, inundándose carreteras y vías férreas. El expres de las doce llegó a las cuatro y media de la madrugada, por haberse interceptado la vía. No pasó nada de importancia.

BODA

Ayer lunes y a las doce del mediodía, ante el altar mayor de la iglesia parroquial de San Nicolás de Bari, contrajeron matrimonial enlace la agraciada señorita María del Carmen Herrero Esteban con el joven Sebastián Gómez Hernáez. Apadrinaron a los contrayentes, doña Presentación Gómez, hermana del novio y don Félix Herrero, padre de la novia. Bendijo la unión el reverendo don Antonio Maté. A continuación de la ceremonia, los invitados fueron obsequiados con un banquete en el Restaurante Pangu, tras el que se organizó un animado baile que duró hasta muy entrada la noche. Los novios iniciaron su viaje de luna de miel, en el que recorrerán diversas capitales españolas.

DE VACACIONES

Hace dos días llegó a nuestra ciudad el joven artista mirandés (magnífico pintor), don José Luis Costela Incera, hijo de nuestro redactor gráfico don Antonio Costela. Viene procedente de Madrid, donde está cursando estudios de óptica, habiendo aprobado brillantemente el primer curso en el Instituto Superior de Investigaciones Científicas. Nuestra bienvenida y enhorabuena.

Los anuncios para esta Sección, y en general para este periódico, se reciben en: RAMON Y CAJAL, núm. 31, 2.º TELEFONO 533, y en OID, 8, 3.º, derecha
MIRANDA DE EBRO

Secretariado del Catecismo

En el Certamen catequístico celebrado entre los niños de 11 a 14 años de la capital han triunfado los siguientes:

NIÑAS

Primera Asunción Ramírez Hurtado, 12 años, del Colegio de la Milagrosa.

Segunda. — Oliva Domínguez Miranda, 11 años, de la Catequesis de San Pedro de la Fuente.

Tercera.—María Begoña Pérez Antón, 12 años, del Colegio de las RR. Benedictinas.

NIÑOS

Primero.—José Ramón Busto Saiz, 11 años, del Liceo Castilla.

Segundo. — Jesús María Peña Lázaro, 11 años, de la parroquia de San Lorenzo.

Estos niños competirán con los campeones de los Arciprestazgos el 25 del corriente mes, a las once, en el Seminario de San José.

Los premios y proclamación de Emperadores Diocesanos de Catecismo serán otorgados por el excelentísimo y reverendísimo señor Arzobispo el día 26, a las once de la mañana en la Fiesta del Catecismo que tendrá lugar en el Paseo del Empecinado.

Se inaugura en Burgos la III Reunión Científica de la "Sociedad Española para el estudio de pastos"

Presidieron la sesión inaugural el gobernador civil, ex presidente de la Diputación y el subdirector general del Patrimonio Forestal con otras destacadas personalidades

Excursión a la sierra de la Demanda y visitas al vivero «La Coronela», parque del Castillo y Escuela de Agricultura y granja de Saldañuela

Tal y como se había anunciado, se inauguró en la mañana de ayer, lunes, en el palacio provincial, la III Reunión científica de la "Sociedad española para el estudio de pastos" que ha elegido este año como sede de sus deliberaciones a Burgos y Santander por considerar a ambas provincias las que mayor interés ofrecen en el estudio y análisis de pastos, pastizales y demás problemas y aspectos relacionados con tan importante materia de nuestra economía.

El medio centenar de asambleistas —algunos de diversos países europeos— se trasladó el domingo a la Sierra de la Demanda, acompañados del subdirector general del Patrimonio Forestal del Estado, señor Navarro Garnica; del ingeniero jefe de la jefatura regional, señor Jaquotot Uzurlaga y del presidente de la "Sociedad Española para el estudio de pastos" señor Cevallos Fernández de Córdoba que es catedrático de la Escuela de Ingenieros de Montes. También formaron parte de la expedición diversos ingenieros forestales que dependen de la Jefatura de Burgos.

La visita a la sierra de la Demanda resultó altamente provechosa ya que los asambleistas tuvieron ocasión de conocer los pastizales y ensayos hechos por el Patrimonio Forestal en aquellos montes.

ACTO INAUGURAL Y SESIONES DE ESTUDIO

Ayer, lunes, a las diez de la mañana, se celebró el acto inaugural en el palacio provincial. Presidieron, el gobernador civil y jefe provincial del Movimiento, señor Utrera Molina; presidente de la Diputación, señor Dancausa de Miguel; subdirector general del Patrimonio Forestal del Estodo, señor Navarro Garnica; vicepresidente de la Diputación, señor Villalaín Rodero; presidente de la entidad organizadora de la asamblea, señor Cevallos Fernández de Córdoba, el ingeniero jefe regional del P. F. del Estado, señor Jaquotot Uzuriaga; el jefe provincial de Ganadería, señor Portero Peyró y el jefe del Sindicato de Ganadería, señor Alonso Santaclalla. Los ingenieros señores Muro Martínez y Alvarez Vázquez representaban al Distrito Forestal; y el ingeniero señor Torralba a la Jefatura Agronómica.

El señor Jaquotot abrió el acto con unas cordiales palabras de bienvenida y saludo a los delegados y subrayó la importancia de las reuniones que se inauguraban y el interés de los temas que iban a ser estudiados, todo ello con el fin de procurar el fomento y mejora de los pastos y, por consiguiente, de la ganadería, base muy principal de nuestra economía.

El presidente de la "Sociedad española para el estudio de pastos" señor Cevallos expresó la satisfacción de haber sido elegida la Cabeza de Castilla como lugar de las reuniones de este año, con Santander e hizo notar la acuciante necesidad de realizar estudios sólidos y bien fundamentados que hagan posible la mejora y prosperidad de nuestra cabaña nacional y provincial.

Finalmente, el gobernador civil, señor Utrera Molina cerró los discursos con unas brillantes palabras en las que —tras identificarse con la honda significación del acto— dió su más entrañable bienvenida a los asambleistas y puso de manifiesto el interés de Burgos y de sus autoridades por acometer y solucionar los problemas de pastos; como lo indica el que, en los estudios ya realizados de la infraestructura provincial, se hayan tenido en cuenta los pastizales como uno de los medios que hagan posible la mejora y multiplicación de nuestra ganadería, todo ello armonizado con una renovada política de productividad agraria.

Finalmente declaró inauguradas las jornadas.

Todos los oradores fueron muy aplaudidos.

Nuestras primeras autoridades abandonaron el salón de sesiones y dieron entonces las primeras sesiones de estudio con intervención de los señores Canals, Cuesta, Lorente y Montserrat, quienes presentaron diversas ponencias relativas a pastizales.

DIVERSAS VISITAS Y SESIONES EN SALDAÑUELA

A mediodía, los asambleistas se trasladaron a la finca "La Coronela" que el Patrimonio Forestal del Estado posee en término municipal de Burgos, y en donde conocieron el amplio e importante vivero, que dicho organismo atiende en beneficio también de la riqueza ganadera y que descuella una magnífica zona de semilla para forrajeras.

También recorrieron los parques forestales de Burgos, donde admiraron la repoblación de los cerros de San Miguel y del Castillo.

En el hostal "Landa", los asambleistas fueron obsequiados con un almuerzo que les ofreció la Diputación.

Por la tarde prosiguieron sus reuniones en Saldañuela y conocieron la escuela de Agricultura de la Caja de Ahorros Municipal y la Granja agropecuaria provincial que la Diputación mantiene en régimen de consorcio con dicha entidad de ahorros.

Por no poder acudir el alcalde-presidente del Consejo de Gobierno de la Caja de Ahorros Municipal, los dió la bienvenida y ofreció los locales, el consejero señor Bienzobas, a quien acompañó el director-gerente, señor Gómez Escolar.

Allí mismo, en Saldañuela, tuvieron lugar las sesiones vespertinas con actuación de los señores Miró-Granada, Canals y Rivas-Martínez, quienes expusieron ponencias y comunicaciones sobre mejora de pastos en la provincia de Burgos y clasificación de pastizales españoles.

HOY, VIAJE A SANTANDER CON PARADA EN EL NORTE DE NUESTRA PROVINCIA

Los asambleistas emprenderán viaje a Santander, a las diez de la mañaan de hoy. Al pasar por el Norte de nuestra provincia se detendrán en las zonas y pastizales y praderas que cuida el Patrimonio Forestal del Estado.

La clausura de esta III Reunión científica sobre pastos se hará el día 22 en Santander.

TARJETAS DE VISITA, CARTAS TIMBRADAS, SALUDAS, INVITACIONES, etc.
Haga sus encargos en
Talleres Gráficos
"DIARIO DE BURGOS"

Solemne reparto de premios del Colegio de La Merced

Presidieron las primeras autoridades

El pasado domingo, a las doce, tuvo lugar en el Teatro Avenida, en acto final de curso, el reparto de premios del Colegio de Nuestra Señora de la Merced y San Luis Gonzaga.

Ocuparon la presidencia don José Utrera Molina, gobernador civil; don Honorato Martín Cobos, alcalde de la ciudad, don Fernando Dancausa, presidente de la Diputación, con otras autoridades burgalesas, acompañadas del R. P. Rector, Luis M. Viana, S. J.

El alumno de sexto curso, Manuel G. Rendueles, abrió el acto dando lectura a la memoria del curso escolar 1961-62. En ella comenzaba explicando la significación de los premios otorgados con un sentido, más que de simple satisfacción por la obra realizada, de impulso y aliento para seguir adelante. Registró también el rápido crecimiento de actividades que integran al Colegio en la vida de la ciudad y, consecuentemente, los cambios efectuados en la organización interna del mismo, siempre respondiendo a un estilo joven enraizado en la profunda tradición pedagógica de la Compañía de Jesús. Reseñó las actividades del verano y las del curso en los planos vida cristiana, intelectual, recreativa, cultural y deportiva. Actividad religiosa, con las diversas campañas diocesanas, desde la misa diaria, elemento fundamental en la educación de la piedad abierta a todo el movimiento litúrgico de participación hasta los ejercicios espirituales de la Casa Diocesana y en el santuario de Loyola con asistencia de los PP. Espirituales del Colegio. En el plano intelectual se han ensayado test e intensificado el control individual de los alumnos, de manera que en cada momento se pudiese determinar el grado de preparación según lo exigido por los exámenes de reválida. Esto ha producido frutos palpables en la acomodación y aprovechamiento de las clases. Detallando actividades y realizaciones de distintos géneros termina el alumno García-Rendueles la Memoria con el íntimo deseo de que el año próximo, coronado con el preuniversitario todo el bachillerato, el Colegio de la Merced tenga la satisfacción sencilla de haber aportado su esfuerzo en servicio de Dios y bien de esta querida ciudad de Burgos.

Seguidamente la Schola Cantorum del Círculo Católico tuvo una brillantísima actuación interpretando un selecto programa que finalizó con el Alleluia, de Haendel, a cuatro voces m. y orquesta.

Se leyeron a continuación los premios de los cursos inferiores, entregados a los alumnos por la Presidencia. La rondalla del colegio, que ha comenzado sus actuaciones fuera de Burgos, puso una nota de color y buen gusto interpretando diversas composiciones. Con intermedios de la orquesta siguió la lectura de premios a los cursos superiores y se cerró el acto con la proclamación de Excelencias, alumnos que han obtenido mayor número de premios y el Himno Nacional.

Los alumnos distinguidos fueron: Pablo-Luis Hernando Lara, Luis Cortés de la Cuesta, Juan Antonio Bonachía Hernando, Antonio Nebreda Conesa, Aurelio Camarero Ontoria, Francisco Javier Peña Echavarría, Jesús Andrés Fernández, Miguel Angel Traver Centaño, José María Gutiérrez Julián, José Miguel Martínez Bueno, Javier Iñiguez del Val, José Luis Sancha González y Jesús Atienza Serna.

El público, numerosísimo, quedó gratamente impresionado por la brillantez de este acto enmarcado en una gran sencillez y con el que se cerró en el Colegio de la Merced el curso 1961-62.

CONTRA EL ESCARABAJO DE LA PATATA
Piraltisol «ALGRY»
UN PRODUCTO DE
VITICOLA AGRO-INDUSTRIAL, S. L.
Avda. de Navarra, 3 - Teléfono, 1749 - LOGROÑO

M.E.C.D. 2017

MAS INFORMACION DEPORTIVA

Ya tiene el Burgos nuevo entrenador

Se trata de Ortúzar, el que fué destacado jugador de Primera División

Llegados a un acuerdo, el presidente del Burgos y el nuevo entrenador, Ortuzar, posan para «Fede»

El runruneo de los comentarios respecto del entrenador que habría de suceder a Rafa en la dirección del Burgos, cesó ayer desde el momento en que "Sesaro", el redactor deportivo de nuestro colega "La Hoja del Lunes", dio a conocer con plenitud de detalle el acuerdo a que se llegó el domingo con el nuevo "míster", que ha resultado ser Higinio Ortúzar, el que fue destacado jugador, que posteriormente ha ejercido también con éxito el cargo de preparador, para cuyo desempeño ha sido llamado ahora por los directivos del Burgos C. F.

Ortúzar ya estuvo en Zatorre presenciando el encuentro amistoso que el domingo se disputó entre la totalidad de los jugadores que componen la actual plantilla del Burgos más algunos "refuerzos", según hacemos constar en la reseña de dicho partido que insertamos en este mismo número. De allí, parece ser que se trasladó, juntamente con los directivos del Burgos, a almorzar en Quintana del Puente y, posteriormente a Palencia, donde vieron actuar al equipo titular contra el Rayo Vallecano, en partido correspondiente al torneo Di Stéfano. Aunque a decir verdad de tal partido lo que más les interesaba era ver la actuación de uno y tal vez dos jugadores morados por los que está intersado el club local.

Ayer, a mediodía fuimos convocados por el presidente del Burgos todos los críticos deportivos locales para presentárnosle y cambiar el primer saludo.

El propio señor Preciado, tras la firma del compromiso, manifestó que Ortúzar es el entrenador que reúne las dos —por lo menos— condiciones que ellos exigían del sustituto de Rafa: saber preparar y saber imponer disciplina.

Luego vendrá la segunda parte de la oración: demostrarlo. Por de pronto, la primera impresión que nos produjo ayer Ortúzar en la breve entrevista que mantuvimos, fue buena. Nos pareció un hombre sincero e inclinado por lo práctico. Lo mismo mencionó el mal estado en que halló Zatorre, que se refirió a lo que debe ser una línea de ataque. Nada de florituras: buscar la puerta y marcar goles. A este respecto recordó sus tiempos y citó a Gorostiza, al que reconoció más práctico y efectivo que el propio Gainza u otro extremo izquierda.

Recordó posteriormente su compañerismo con otros jugadores que lo fueron del Burgos hace muchas temporadas: Bilbao, Basabe, Pasieguito, etc.

Ortúzar cuenta actualmente 47 años. Es, pues, un hombre joven que puede "predicar" perfectamente con el ejemplo en los entrenamientos. Hizo el cursillo de entrenador en Burgos, en el primero de los que se celebraron. Inició sus actividades futbolísticas, como jugador, en el Erandio, de donde pasó sucesivamente al Baracaldo, Santander, Atlético de Bilbao, Valencia, Valladolid, y Real Sociedad. Su época de mayor esplendor coincidió con su permanencia en el Atlético de Bilbao y el Valencia. Se retiró al finalizar la temporada 1950-51.

Posteriormente, llevado de su inclinación por el fútbol, pasó a actuar de entrenador, haciéndolo en el Logroñés, al que ascendió a Segunda. De allí se fue al Cádiz, volvió al Logroñés y sucesivamente pasó al Caudal de Mieres, Cultural Leonesa, Indauchu y Avilés.

Los sentimientos pueden más que las aficiones y Ortúzar tuvo la desgracia de perder en accidente una hija, suceso que le afectó en tal forma que incluso dejó de entrenar durante dos temporadas. De ahí que ahora, ya repuesto vuelva con renovados afanes de reverdecer sus éxitos. Sinceramente le deseamos que la suerte le acompañe, al par que le reiteramos nuestro saludo de bienvenida.

RASGO

5º GRAN PREMIO SOBERANO

Orden de entrada, correspondiente al viernes:

S	META	7
O	META	5
B	META	4
E	META	6
R	META	8
A	META	3
N	META	2
O	META	1

15 de Junio de 1962

GANADOR DE UN SEAT 600
Don Mario Ochoa Axpe
Teléfono, 1057
VITORIA.

GANADOR DE UN TELEVISOR MARCONI
Bar La Unión.
VITORIA.

Para el próximo viernes entran en juego

¡UN SEAT 600 Y UN TELEVISOR MARCONI!

RASGO

NI... VIBRACIONES RUIDOS CONDENSACIONES CALOR FRIO

Para Hogar, Industria Salas Espectáculo Estudios Radio Sanatorios, Hoteles Oficinas.

termotex
EL PANEL TERMO-ACUSTICO

Es un producto TAFISA

Distribuidores en Burgos:
HIJO DE FLORENCIO MARTINEZ
Madrid, 69-73 — Teléfono 1327
IGNACIO PALACIOS, S. A.
Merced, 5 — Teléfono 4700
VALDIVIELSO Y CIA. SUCESOR
Madrid, 22 y San Pablo, 24. — Teléfono, 1329

Segundo tribunal de oposiciones a ingreso en el Magisterio Nacional

CONVOCATORIA

Se convoca a las señoras opositoras hasta el número 199 inclusive, para realizar el Examen Oral hoy martes, día 19, a las ocho y media de la mañana, en la Escuela del Magisterio Femenino.

La secretaria, María Cruz Yagüez.—La presidenta, Esther de Juana.

Burgos 18 de Junio de 1962.

Un reloj que dará las horas con música de la "Verbena de la Paloma"

Madrid. — Se va a instalar en el Banco Central el reloj más castizo de la urbe, ya que, dará las horas con música de "La Verbena de la Paloma". El reloj en cuestión, que tendrá una esfera monumental e iluminada por la noche, ha sido construído en Suiza. Se asegura que su precisión es extraordinaria y que no variará más que una centésima de segundo al mes.

Próximo a éste se encuentran el del Banco de España, y el del Palacio de Comunicaciones, que marca la hora oficial de España. De marchar los tres al unísono al dar las campanadas se formaría un guirigay tremendo, que se evitará al llevar los tres una diferencia de 30 segundos y de esta forma unas campanadas serán como el eco de las otras.

En todo momento

Beber un TRINA es símbolo de jovialidad

ZUMO NATURAL DE NARANJA O LIMON ZUMO NATURAL DE NARANJA O LIMON ZUMO NATURAL DE NARANJA O LIMON

zumo natural de naranja o limón

Tri Naranjus

¡LA BEBIDA QUE DA JOVIALIDAD...!!

Guía del radioyente

Programas para hoy

Radio Castilla E.A.J. 27

MATINAL.—10,00. Apertura. Lectura de programas. — 10,05: Nuestro almanaque. — 10,15 Saludo musical. — 10,30: Capítulo 12 de la novela «La casa de los mirlos». — 10,55: En el mercado (precios en los mercados de Abastos). — 11,00: Al compás del trabajo. — 12,00: Angelus. — 12,03: Club Fémina Avecrem. — 12,30: Capítulo 12 de la novela «Lo que nunca muere».

SOBREMESA.—13,00: Discomanía, por Raúl Matas. — 13,30: Discos dedicados. — 14,00: 15 minutos para usted. — 14,15: Noticias locales. — 14,20: Momento musical, con Carmen Cavallero. — 14,30: Retransmisión del diario hablado de Radio Nacional de España. — 14,45: Información financiera. — 15,00: Discos dedicados. — 15,30: Un río y una canción. — 14,45: Conjuntos músico-vocales. — 16,00: Trailer de la novela «El gran amor de Juan Strauss». — 16,30: Música de España.

TARDE. — 17,00: Páginas de concierto (Stravinsky y Bartok). — 18,00: Capituol 27 de la novela «Soledad». — 18,30: Usted elige (discos solicitados por los señores abonados). — 19,00: Capítulo séptimo de la novela «Flores sobre la tumba». — 19,30: Capítulo 12 de la novela «Promesa incumplida.

NOCHE.—20,00: Retransmisión de la novena al Sagrado Corazón de Jesús. — 20,30: Retransmisión de Radio Madrid: Olimpiada musical. 20,45: Pista de baile. — 21,15: Retransmisión de Radio Madrid: Una bengala en la noche. — 21,45: Creaciones de Luis Neil. — 22,00: Retransmisión del diario hablado de Radio Nacional de España. — 22,15: Noticias locales. — 22,30: Retransmisión de Radio Madrid: Primer festival de intérpretes de la canción. — 23,30: Velada musical. — 24,00: Cierre.

Radio Popular

PRIMER PROGRAMA. — 10,00: Apertura. La danza de las horas. — 10,05: Primer compás. — 10,15: Tablado de música popular. — 10,30: Con la Prensa bajo el brazo. — 10,40: Marque cuatro cifras. — 11,00: Mesa revuelta. — 11,30: Bahía: Ritmo y canción. — 12,00: Angelus. — 12,05: El año cristiano. — 12,15: Ronda de la América española. — 12,30: Tuttifrutti. — 13,00: Occidente, última hora. — 13,10: Tres eran tres. — 13,30: Del brazo y por la calle. — 13,40: Felices los tenga usted I. — 14,15: Un buen tema: el tiempo, por F. Medina. — 14,30: Tercer diario hablado para España de Radio Nacional. — 14,50: Música de España.

SEGUNDO PROGRAMA. — 15,00: Indice del programa. — 15,01: Primera plana. — 15,15: Mensaje en alta fidelidad. — 15,30: Felices los tenga usted. II. — 16,00: Una canción en sus labios. — 16,15: Canciones millonarias. — 16,30: Club de amigos de Radio Popular de Burgos. — 17,00: Sala de conciertos. — 18,00: Caja de música.

TERCER PROGRAMA. — 19,00: Indice del programa. Angelus. — 19,05: Cultura popular. — 19,30: El género lírico. — 20,00: «El tesoro de Málaga Pete», capítulo XV. — 20,15: Pensando en usted. — 20,30: El santo rosario en familia. — 20,50: Concierto breve. — 21,00: Leyendas españolas. — 21,15: Desde la Quinta Avenida. — 21,30: Música en Blanco y negro. — 21,45: Retransmisión del programa para España de Radio Vaticano. — 22,00: Cuarto diario hablado para España de Radio Nacional. — 22,20: Información meteorológica de última hora. — 22,30: Noticiario (boletín informativo de noche. — 22,45: Un río y una canción. — 23,00: Teatro lírico español. — 23,45: Nuestros últimos minutos. — 0,00: La danza de las horas. — 0,02: Palabras para el silencio. — 0,05: Cierre de la estación.

La Caridad en la Iglesia

Si alguno dijere: Amo a Dios, pero aborrece a su hermano, miente. Pues el que no ama a su hermano, a quien ve no es posible que ame a Dios a quien no ve. (Jn. 4. 20-21).

Caso número 132.—Hombre joven inválido, necesita un carrito. Presupuesto 2.600 pesetas.

RELACION DE DONATIVOS DE LA PRESENTE SEMANA

Quien más da más tiene; así son las matemáticas de Dios.

Un beneficiado, 290 pesetas. reverendo don Pablo Ruiz y Ruiz, sacerdote de Venerables, 50; Rodrigo Sebastián, 500; F. C., 25; L. M., 2.500, para las Mercedarias, 1.000; para el Zapatito, 750 y para las Hermanitas de Ancianos Desamparados, 750; X. X. en memoria de sus difuntos, 25; Carlos Moral, 150; una amante de los pobres, 100; una devota de San Antonio, 50; anónimo, 100; una oficinista, 50, C. P., 100; un amante de los pobres, 50; Por nadie, 100; Estrella, 25; S. T. R., 100; En un sobre azul, 50; Anónimo, 25; Mariano Alonso, 5; De dos niños que se están examinando, 100; De una señora, 25; Agradecido, premios final de curso, 50; En un sobre blanco, 25; una devota de San Antonio en un sobre blanco, 300.

Campaña de niños inválidos, caso 123.—Juanjito Fernández y Martínez de Setien, 1.000 pesetas; un amante de los pobres, 25; Por mediación de DIARIO DE BURGOS, 8.920; por nadie, 100.

Caso núm. 126.—Anónimo, 100

Caso núm. 131.—Un sacerdote, 50 pesetas; anónimo, 50; T. R., 50; un amante de los pobres, 25; en honor a San Antonio, 25; V. P., 200; Fausta Gonzalez Cuasante, 5; F. P., 100; unas niñas, 25; de una bilbaína, 10; F. B., 150; A. D., 100; F. L. O., 25; de dos niños que se estan examinando, 100; Luis y César, 150; anónimo para un joven necesitado, 50 pesetas.

Donativos en especie. — Pilar García, ropa; X. X., en memoria de sus difuntos, medicinas; anónimo una cama turca; Bienvenida de Alonso, ropa y calzado; Unos niños, zapatos.

A todos nuestro agradecimiento en nombre de Cristo y de sus pobres.

Distribución semanal.—Leche, 3.420 kilos; sopa macarrón, 912 kilos; aceite, 59 kilos; vergonzantes, 450; enfermos, 800 pesetas; medicinas, 348,20 pesetas.

M.E.C.D. 2017

Diario de Burgos

Cada día UNA NOTA curiosa

Un ave obliga a suspender los vuelos en un aeropuerto

Shrewsbury (Inglaterra). — Un ave de una altura de 1,50 metros y una envergadura de ala de 2,40 metros, realizó un perfecto aterrizaje en la pista prinicpal de esta base de la R.A.F.

Inmediatamente quedaron suspendidos los vuelos, mientras que los aviadores y la policía aérea daba caza al ave, que fue enviada al Zoo. Se cree se ha escapado de un zoológico británico o que ha llegado en vuelo a la Gran Bretaña, procedente del continente europeo.—Efe.

T. V. Española

PROGRAMA DE SOBREMESA:

2,30.—Apertura y presentación.
2,32.—Panorama.
2,54.—Mundo insólito.
3,00.—Telediario (primera edición).
3,25.—Cotizaciones de Bolsa.
3,30.—El tiempo.
3,35.—El Cine y su mundo.
3,40.—Kilómetro cero.
4,00.—Estudio fotográfico.
4,15.—Cierre.

PROGRAMA DE NOCHE:

8,30.—Presentación.
8,32.—Ráfagas musicales.
9,25.—El tiempo.
9,30.—Telediario (segunda edición).
9,45.—Atlas de música.
10,00.—El viudo Rius.
10,30.—Amigos del martes.
11,30.—Telediario (última edición).
11,45.—Versos a medianoche - Momento musical - Recuerda.
12,00.—Cierre.

Televisores
IBERIA
Comercial Velo Moto

Edward G. Robinson gravemente enfermo

Nairobi. — Edward G. Robinson, el conocido actor de la pantalla, ha sufrido hoy un grave ataque al corazón, en Arusha, Tanganica.

No acorte la vida de su marido

Por Kennet C. HUTCHIN
Doctor en Medicina

Capítulo I

(Ofrecemos el primero de doce artículos escritos por un distinguido médico —y padre de familia— acerca de los cuidados y alimentación que convienen a los hombres casados. Es un resumen de su famoso libro "How NOT to Kill Your Husband", ("De cómo NO matar a su marido").

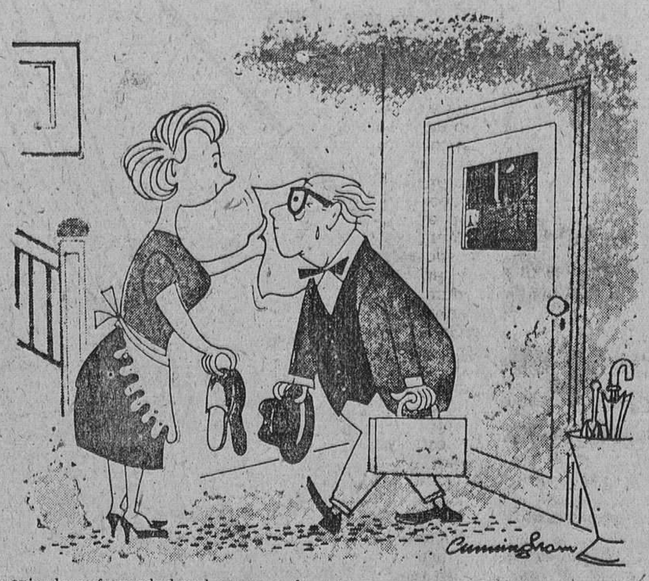

Cuando se trata de mirar por la salud, muchos hombres son imbéciles. Los afortunados son los que tienen una esposa que lo haga por ellos. Por supuesto, algunos casados se quejan de estar atados a las faldas de su cara mitad, pero no les quepa duda que es preferible vivir mucho tiempo, así, a estar completamente libres... y muertos.

No está bien que una esposa vea mal lo de erigirse en guardiana de la salud del marido, pues al fin y al cabo esa es su misión. El marido que se lamenta de la constante ansiedad de su mujer por su salud (la de él) será el primero en quejarse si ella le toma la palabra y deja de intervenir.

Mi consejo a las esposas de hombres de mediana edad es que les convenzan para que deleguen parte de sus responsabilidades y trabajo, aunque ésto provoque una disminución de los ingresos de la familia. El dinero del marido nunca podrá comprar comodidad más valiosa que un poco de descanso.

* *

Lo malo de los hombres es que no son tan fuertes como sus mujeres creen, ni mucho menos.

Si quieren ustedes ver exactamente lo fuerte que son los varones, den un vistazo a su alrededor e intenten emparejar viudas con viudos; mucho me temo que los viudos se les acaben en un santiamén.

En los matrimonios de nuestro mundo occidental, la novia tiene el doble de probabilidades de ser viuda a los 45 años, que el novio de ser viudo a esa edad. Este hecho no tiene en cuenta la clase social, la renta, ni el modo de vivir.

Aunque cuando se trata de fuerza bruta los hombres suelen ganar a las mujeres, lo importante, lo que cuenta, es "lo de dentro". De nada sirve tener fuerte musculatura, si los órganos vitales están flojillos. Es indiscutible que los varones de 40 a 60 años están más expuestos que las mujeres de igual edad a padecer graves dolencias en todos y cada uno de sus sistemas vitales.

Las estadísticas prueban que los hombres son criaturas frágiles. Un hombre de cuarenta y tantos años tiene siete veces más probabilidades que su esposa de sufrir angina de pecho y más del doble de probabilidades de morir de enfermedad pulmonar o dolencia digestiva.

La lección —urgente— que las esposas deben enseñar con delicadeza a sus maridos es que resulta mortífero abusar de sus energías, fingirse más fuerte de lo qué realmente se es.

LA QUE QUIERA ENVIUDAR PRONTO...

Por supuesto, hay esposas que miran como una obligación decir continuamente al marido lo que tiene que hacer y decir. Se comportan así porque se dan cuenta de su propia inferioridad mental y están decididas a que su cónyuge se sienta más inferior aún. Algunos maridos se portan de igual modo con sus mujeres por la misma razón.

Si usted —casadita— pertenece al número de los que acabo de citar, no puedo imaginarme por qué deba leer un artículo sobre como alargar la vida de su esposo, a menos que desee sugerencias para enviudar lo antes posible.

Una de las maneras más sutiles de dar al traste con su marido consiste en preparar compromisos sociales para casi todas las tardes de la semana, cuando él vuelve a casa cansado de trabajar. Otro sistema es inducirle a que participe en todas las juntas habidas y por haber y que asista a banquetes donde habrá muchas viandas indigestas y demasiado vino del bueno.

Tampoco es mal recurso arreglárselas para que le telefoneen en plena comida.

Persuádale siempre de que es insustituible en la oficina y de que no puede permitirse el lujo de delegar responsabilidades en nadie. Cuide de que se traiga trabajo a casa por las tardes y de que no tenga oportunidad de descansar. Obliguele a hablar de sus preocupaciones antes de irse a la cama. Y, si él tiene que marcharse de casa por negocios, haga que viaje de noche; así no se quitará tiempo del trabajo...

¿DEBE TRABAJAR LA ESPOSA?

Si la esposa que trabaja fuera de casa es sincera, se preguntará si, al hacerlo, aumenta aún más la carga que el marido ha de soportar. Está muy bien lo de que, al incrementar los ingresos de la familia, la mujer alivia el esfuerzo del marido, pero yo os pregunto: ¿qué hombre de negocios, o de carrera, aflojó alguna vez su esfuerzo porque su mujer ganaba dinero también?

¿Qué creéis más importante para los hijos? ¿Tener abundancia de fondos, o ver al padre —un padre alegre y saludable— más tiempo en el hogar? No cabe duda de que para los niños de ambos sexos y todas las edades es mejor tener un padre que dispone de tiempo y salud para estar con ellos, que cualquier cantidad de dinero, ganada a costa de arruinar su salud para conseguirla. Y, además, es mucho más divertido para todos los interesados.

Anímele a fumar mucho, muchísimo; si ve que está perdiendo el tiempo en no fumar, ofrézcale un pitillo inmediatamente.

No le llame temprano por las mañanas: déjele que siga en la cama para que luego le quede muy poco tiempo de coger el tren, autobús o lo que sea y tenga que echar una buena carrera para atraparlo. Antes le habrá hecho desayunar fuerte y así la carrerita y el sofocón le sentarán lo peor posible.

Cuando vuelva a casa por las tardes, téngale preparado el mayor número posible de tarea afatigosas, para que las haga él solito. Si ha de aserrar unos maderos, cuide de que estén húmedos: así se cansará más.

Téngale siempre rabioso, porque esto puede hacele mucho daño, sobre todo si es cardíaco.

Nunca le deje hacer su propia voluntad, en nada. Trátele siempre como a un tonto y, si se enfada, sonríale compasivamente. Este sistema es sobre todo eficaz si el enojo de él se debe a alguna discusión superflua que usted inició. Nunca le deje salirse con la suya. Si comete algún error, no se olvide de indicárselo.

Nunca le permita disfrutar de una comida en paz: discuta, discuta sobre lo que sea.

Y comience siempre una discusión en el momento en que su marido se marcha a la oficina, para que vaya rumiando por el camino un desengaño o la cólera contenida. Esto es fácil para tí, mujercita, por tener seguramente la lengua más viva y afilada que la de él.

Total: que, si la esposa insiste en decir siempre la última palabra, se saldrá con la suya un día de éstos.

¡Por fortuna, sólo una pequeña minoría querrá seguir consejos de esta índole!

Ha quedado últimado el programa del acto de proclamación de la Reina de las Fiestas

El viernes próximo, a las diez y media de la noche, tendrá lugar en el Gran Teatro, la proclamación de la señorita María Cristina Olano y Moliner, como reina de las fiestas patronales de la Cabeza de Castilla, así como de su corte de honor, integrada por gentiles señoritas que representarán a las distintas sociedades, peñas recreativas y casas regionales de nuestra ciudad.

He aquí el programa confeccionado al efecto:

Madrigales, de Angel Miguel Govantes y José Luis Rodríguez Llanillo. Recitados por Bernardo Cuesta Beltrán.

Primera parte. — Peña Guitarrista, Andrés-Luis González, Balmori y Pipo, Ana María, Los Chamacos, Hermanos Ortega, Hermanas Navazo y Schola Cantorum.

Segunda parte. — Andrés-Luis González, Los Chamacos, Marcelino Pino, Hermanas Navazo, Balmori y Pipo, Hermanos Ortega, Ana María y Sinfónica Marista.

Orquesta: maestro Lobato.

Importante Sociedad Internacional

precisa Delegados provinciales. Personas cultas, preferible tituladas, con oficinas céntricas y muy relacionadas con sectores turísticos, automovilistas, transportes, industria y comercio. Plazas de colaboradores muy remuneradas, posibilidad ascenso. Dirigirse por escrito con amplias referencias al núm. 4.794. Publicidad Dardo. Plaza del Callao, 4. MADRID (13).

Volver

Por Joaquín CALVO SOTELO
De la Real Academia Española

VOLVER a España, sí. No ya al Madrid en que uno vive habitualmente, ni a la casa, volver a España después de una temporada corta o larga —es lo mismo— de estar ausente, ¿qué efecto nos produce? ¿cómohace reaccionar nuestro espíritu, nuestra sensibilidad, nuestras fibras cordiales? En la retina llevamos grabada la estampa del aeropuerto que acabamos de abandonar. Los aeropuertos de Europa son, en general, magníficos. Resplandecientes de luz, de organización y de eficiencia. Como dárselas de viajero a estas alturas de la vida es puro provincianismo, puedo decir sin parecer pedante que una gran mayoría de los del continente me son conocidos. Yo tengo preferencia por tres de ellos: Orly, Zurich y Francfort. Aun la Europa devastada de la guerra se apresuró a reconstruirlos. Nos corresponde a nosotros el triste privilegio de seguir siendo usuarios, «velis nolis», del barracón de Barajas, mientras el gran edificio contiguo avanza con una lentitud y una incertidumbre desesperantes.

Si no hemos viajado por el aire, como la velocidad y la ausencia de fatiga nos aconseja y sí por ferrocarril, habremos saltado al nuestro, renqueante, de otros limpios y veloces como centellas y si por automóvil, habremos corrido el riesgo, apenas cruzado el puente internacional, de rompernos la crisma en una curva de la que nadie nos previno y en un bache que hizo crujir, con riesgo de quebrarse, el bastidor del coche.

Por eso volver a España es primero llorar para dentro lágrimas pequeñas, pero que duelen, irritarse contra nuestra desidia, remediable, o contra nuestra pobreza sin remedio. Treinta minutos amargos. Pero, inmediatamente después, es sentir una alegría profunda, un bienestar, un sosiego, que sólo aquí, entre nuestros paisajes, entre nuestros afectos, entre nuestros específicos problemas intelectuales y profesionales, fructifica. Y es saborear, simultáneamente, una serie de pequeñas cosas impagables que nos consuela de la mediocridad de otras. El que el funcionario de policía nos coteje con el pasaporte y nos salude amicalmente: —¿Cuándo es el próximo estreno? (Al autor dramático se le habla con mucha más frecuencia de los estrenos venideros que de los pasados. Al novelista se le dice: —Ya leí su último libro— más que cuándo publica otro. Al poeta se le supone, si ya ganó ese título, como congelado, con su ópera omniarematada, y se le citan los versos preferidos. El articulista suele escuchar eso tan vago de: —Ya le sigo a Vd....) Es informarnos por el del taxi, de cómo le va en el oficio y que nos agradezca la propina que el de París nos lanzaría a la cara; es que el vendedor de periódicos que ni conocemos ni nos conoce nos diga que ya le pagaremos mañana si no llevamos suelto; es comentar los éxitos y los fracasos ajenos y comprender que repercuten en nuestro espíritu y nos afectan; es darnos cuenta de que el alma se aldeaniza un poco, se desprende de esa mayor curiosidad que se le abre al cruzar la frontera pero se centra en lo que de verdad le apasiona y vale; es leer en los periódicos la letra pequeña de los sucesos, de las notas de sociedad, o la letra grande y dramática de las esquelas y notar que todo, de cerca o de lejos, nos concierne: es reaparecer en los círculos de los amigos, de los compañeros y enterarse de qué noticias hay y del último chiste; es, en suma, identificarse, sumergirse en una atmósfera que es la nuestra, aquella en la que nacimos y en la que quisiéramos yernos envueltos siempre; es respirar nuestro propio aire, el que nos tonifica, el que calafatea nuestros pulmones y emplasta sus tejidos. Volver, pues, es dulce cosa. Dulce e imprescindible. Hemos pasado fuera días magníficos, alegres, hemos visto ciudades, teatros, gentes, de primer orden. Hemos tomado el pulso a un nivel de vida superior al nuestro, y aun así ha habido un momento en el que hemos pensado que si tuviéramos que afincarnos en aquel ambiente nos sentiríamos desgraciados o, mejor dicho —y esto no sólo en el sentido recto sino en el ideal de la palabra—, desarrados, fuera, sí, del humus en el que podemos ser fértiles para nosotros mismos, útiles para los demás.

¿Sabría ser dichoso fuera de mi país? Creo que no. Ni en el mejor del Mundo, ni en el más rico.

El genuino encanto de España, la caballerosidad, la generosidad, la honestidad, el valor que los vínculos amistosos y familiares tienen entré nosotros, no lo superan en parte alguna. Pero se tarda algún tiempo en apreciar todo eso. Lo primero que nos sale al paso cuando regresamos, es su fachada, una fachada descuidada, polvorienta y con desconchados. Habría que adecentarla, que embellecerla. Y no sólo por nosotros, que ya sabemos a qué atenernos, sino por cuantos se forman en las estaciones, en los aeropuertos, una impresión desfavorable de nuestra Patria. Quizá sea ésto una supervivencia en mí de viejos prejuicios mesocráticos. En la casa de mis padres se dedicaba a la sala de recibir la mejor habitación y los mejores muebles. Era, grandes temporadas del año, una estancia mostrenca y sin empleo, ocupada por unos cuantos visitantes convencionales, pero ¡ay, del que propusiera su supresión o su traslado! Tal vez acaso esa pueril influencia, pero confieso que, si en mi mano estuviera, construiría en el cinturón de los Pirineos, sobre todo, las mejores estaciones, las mejores Aduanas y unos kilómetros de autopista, aunque no fueran muchos, los bastantes para que no nos aquejase ningún complejo de inferioridad al volver. Porque, muy pronto, el invisible sortilegio de España, prende y seduce, a propios y a extraños. Pero esa media hora, caramba, esa primera media hora...

Carta de Madrid

Madrid. (Crónica de «Tachín» para DIARIO DE BURGOS)

Domingo veraniego. Gentes en mangas de camisa, ventiladores en marcha, litros y más litros de horchata, helados al corte, piscinas y sudores. Todo de repente, como es clásico en Madrid.

—Llegó el ministro australiano de inmigración, acompañado del secretario general del Departamento. Vienen en visita de las llamadas de buena voluntad —menos mal, pues no todos los que nos visitan la tienen —y el objeto primordial de su viaje es el establecimiento en Madrid de una oficina, en vista de la importancia que han alcanzado las peticiones de emigración a su país. En el que hay actualmente unos cuatro mil españoles, todos bien y contentos.

—Futbolín en el Bernabeu. Porque hoy, todo lo que no sea una final o un encuentro entre ases es futbolín. Lo que se llama amistoso. Los otros no lo son, claro. Un equipo del Madrid, con Santamaría —que fue ovacionado al salir— como único «primerón», jugó afectuosamente con el S. O. Montpellier, al que ganó por tres tantos a uno. Veinte mil aficionados en el graderío, cifra que hoy es de risa.

—Novillada en la Monumental, con gran lleno. Don Víctor Ruiz de la Torre no es, como pudiera creerse, un registrador de la Propiedad, sino el toreador apodado actualísimamente «El Satélite». Es muy valiente y cosechó buenas ovaciones. Guillermo Sandoval, mejicano, sabe bien su cometido. Es un buen banderillero y un excelente muletero. También muy muy aplaudido. Y Vicente Perucha, que como «El Satélite» debutaba, muy bien con los trastos y mal con el pincho.

—Pero lo mejor del día fue que con tanto popó, tanta moto y tanto jaleo dominical y excursionista, tuvo lugar, sin previo aviso, el día sin accidentes. Ni uno.

LOURDES

El llamado "Tren de la esperanza" llevará a Lourdes doscientos cincuenta enfermos, entre ellos cincuenta niños. Se trata de la peregrinación anual que organiza la diocesis de Madrid-Alcalá. Quince vagones. Ciento cincuenta enfermeros. Once médicos. Cincuenta camilleros, éstos pertenecientes a las más variadas profesiones: abogados, ingenieros, arquitectos... Y muchísima fe en la Virgen.

METEOR

Este era el seudónimo del inolvidable meteorólogo don José María Lorente: "Meteor". Hace ahora un año dejó sus tareas periodísticas, sus famosas charlas sobre el tiempo, que tanto le popularizaron. Inmediatamente abrazó la carrera del sacerdocio. El sábado tomó las órdenes mayores. Ayer era ya subdiácono. Y el día 29 cantará su primera misa en el Carmelo de Avila, donde tiene una hija religiosa. El siempre gustó estar cerca del cielo...

ANOMAL

Autobús atestado. Hora punta. Una muchacha cede su asiento a una señora mayor. Esta le hace una leve inclinación de cabeza y se sienta. Cuando llega el cobrador, la señora paga su billete y el de la chica. Arriba los corazones.

NOTICIAS BRE

Quince niños se pierden diariamente en la Feria Internacional del Campo. Y los días festivos, el doble.

—"Siempre tengo miedo, pero procuro disimularlo" (el Cordobés).

—Hay en Madrid 145 hoteles, 1.232 pensiones.

—Se espera que este año la cifra de turistas llegue a los diez millones.

Aumento de las indemnizaciones del seguro de viajeros

Don Luis Díez-Alegría, jefe del Servicio Militar de Ferrocarriles

Madrid.— El "Boletín Oficial del Estado" publicará mañana, entre otras, las siguientes disposiciones:

Hacienda — Orden sobre el aumento del valor de las indemnizaciones en caso de muerte o incapacidad, en el Seguro Obligatorio de viajeros.— En caso de muerte, se satisfarán 250.000 pesetas cuando los siniestrados sean mayores de 14 años; 100.000, entre los 3 y los 14 años y 50.000 pesetas para los menores de tres años. En caso de incapacidad, se abonará: 250.000 pesetas para la de primera categoría; 210.000, para la segunda; 170.000, para la tercera; 130.000, para la cuarta; 90.000, para la quinta y 50.000, para la sexta.

Ejército.— Decretos por los que se destina al Estado Mayor del Ejército al general de brigada de Ingenieros, don Joaquín González Vidaurreta; se nombra jefe del Servicio Militar de Ferrocarriles de la Jefatura de Transportes del Ejército, al general de brigada de Ingenieros, don Luis Díez-Alegría Gutiérrez y se dispone que el general de brigada de Caballería, don Luis Ochotorena Sánchez, pase a la situación de reserva.

HUMOR

—¡No me sigas, desgraciao...! ¿No ves que traes el toro detrás?

CINE CORDON GRAN ESTRENO

¡LA PELICULA MAS DIVERTIDA Y ORIGINAL DEL AÑO!

Un reparto fabuloso, un argumento de sensacional gracia y el famoso nombre de FRANK CAPRA como realizador

Sesiones: 5,15, — 7,45, y 11,45 noche
AUTORIZADA PARA MAYORES DE 16 AÑOS

Discurso del Caudillo

(Viene de quinta página)

no presidían, estos tristes y funestos acontecimientos.

Si descartamos el régimen liberal por su debilidad, su incapacidad y la podredumbre de sus frutos, puestos de manifiesto en un siglo de historia y en la triste herencia que nos legó, sólo nos quedaría el contemplar al régimen comunista como realizador de los ideales marxistas que animaban la lucha de clases; pero el régimen comunista es, y no os descubro nada nuevo, el régimen del terrorismo policíaco (aplausos), de la negación de toda clase de libertades, de la persecución de los estados de conciencia, de la esclavitud obrera y, al final, de un imperialismo desatado. Su cara interior es todo lo contrario de la que al exterior nos muestra. (Muy bien. Grandes y prolongados aplausos y gritos de ¡Franco, Franco, Franco!)

El gran fracaso del comunismo en el orden económico lo pregonan sus congresos periódicos con su confesión de la falta de producción agrícola, de la inutilidad de su burocracia, de la escasez de artículos de consumo y de la carencia de bienes de los que hacen la vida más grata y que, a su vez, son fruto del trabajo. Consecuencia lógica y natural de la negación de la iniciativa privada, de la supresión de todo estímulo para los trabajadores.

Todo su poder se orienta hacia la guerra, a la destrucción de los otros pueblos; pero para llegar a esta situación de imperialismo y de poder material, ha tenido que sufrir sus grandes crisis, en que perecieron de hambre millones de seres y otro mayor número permanecen aún cautivos en los campos de trabajo y de muerte de Siberia y de los Urales; pero ¡qué os voy a decir!, si el propio Kruschef se ha visto obligado a confesar en los Congresos internacionales los crímenes horrendos de Stalin y del comunismo. (Muy bien. Ovación clamorosa y gritos de ¡Franco, Franco, Franco!) y aún si queremos más, lo encontraremos en esa bárbara persecución a tiros que se realiza contra muchachos y mujeres que intentan escapar del "paraíso soviético". ¡Jamás Estado alguno ha llegado a esos límites de barbarie y de crueldad! (Muy bien).

El hecho es que, a los cuarenta y cuatro años de régimen, el comunismo se ve forzado a volver a las bases de partida: tuvo que restablecer el concepto de patria, que abrir al culto sus iglesias, después de haberlas tenido durante treinta y tantos años convertidas, en museos de los sin Dios. Ha creado unas nuevas aristocracias, unas nuevas clases superiores compuestas de los altos jefes militares, los comisarios, la alta burocracia, los sabios e investigadores. Su falsedad es tanta, que mientras en el exterior sus agentes provocan huelgas y algaradas, comprando conciencias, con lo que arruinan a los otros pueblos, en Rusia castigan con las penas máximas o el confinamiento en los campos de muerte de Siberia, a los que en alguna forma no dan en su trabajo el rendimiento señalado. (Muy bien. Grandes aplausos).

Y a propósito de este fenómeno de la huelga, abandonemos estos países gélidos para volver a nuestro clima más templado. Característica de los Estados liberales ha sido la lucha de clases, que, aceptada formalmente, se ha venido haciendo incompatible con la estabilidad y el progreso económico de las naciones. Es legítimo y natural que, establecida y aceptada la lucha de clases, no se prive al sector trabajador de las armas para esta lucha. Pero superada esta vieja y anticuada concepción, dañosa para el bien común, y establecidos instrumentos de conciliación y de justicia laboral en un Estado que comulga con el más acendrado celo por lo social, la huelga pasa a ser como esas viejas armas que se almacenan en los desvanes. Pueden los pueblos ricos, sobrantes de bienes y de renta, darse el lujo de destruir con las huelgas una parte de su patrimonio; pero cuando la huelga representa para los pueblos la ruina y la escasez, no pueden permitirse en ninguna forma estos viejos hábitos que, dañando gravemente a sus economías, repercuten a plazo corto en las posibilidades de mejora de las remuneraciones de trabajo. (Muy bien. Alausos y gritos de ¡Franco, Franco, Franco!).

Este vicio de la sociedad liberal no admite el más ligero análisis. La justicia ha sido siempre el símbolo de la civilización y el juez con los Tribunales la autoridad que dirime los conflictos entre los hombres. Si en el campo de lo criminal, de lo civil y de lo mercantil, de reducida área y que no suelen tener repercusiones públicas, la intervención de la justicia es obligada, se hace mucho más necesaria y conveniente cuando el paro en el campo laboral arruina la economía, interrumpe la vida del país y atenta al bien común y a la libertad de los otros. La justicia por la mano, que constituye la acción directa, ha sido siempre la ley de las sociedades primitivas y no de los pueblos civilizados. Si los instrumentos de conciliación y de justicia laboral no se consideran eficientes, perfeccionémoslos, pero no demos jamás motivos a perturbaciones que dañan tan gravemente el resurgimiento de nuestro país y que en defensa de la Patria en ningún caso habríamos de consentir. (Muy bien. Ovación. Gritos de ¡Franco, Franco, Franco!)

Vuelvo a recordaros, con este motivo, que vamos embarcados en la misma nave y que las perturbaciones en la marcha sólo hacen retrasar la travesía y los que más sufrirán con ello serían los menos dotados.

Yo pido a todos, empresarios, técnicos y obreros, que estrechen sus relaciones para que éstas sean más humanas y fructíferas, que de vosotros y de vuestra buena voluntad depende que estos programas de desarrollo nacional que estamos acometiendo, puedan en el menor plazo ofreceros a vosotros y a vuestros hijos un esplendoroso porvenir ¡Arriba España!

(Una clamorosa ovación acoge las palabras finales de Su Excelencia, acompañada de gritos de ¡Franco, Franco, Franco!)

M.E.C.D. 2017