Diario de Burgos

Año LXXII. — Núm. 21.963
Deposito legal BU - 5 - 1958

JUEVES, 1.º DE MARZO DE 1962

APARTADO núm. 46

TELEFONOS
Redacción: 1280. — Administración: 2015

1,50 PESETAS

Funerales por el alma del Rey Alfonso XIII y demás Monarcas españoles, en El Escorial

Presidió S. E. el Jefe del Estado y el Príncipe Juan Carlos representó al Conde de Barcelona

Madrid.—En la basílica del Real monasterio de El Escorial, se han celebrado en la mañana de hoy las solemnes honras fúnebres por Su Majestad el Rey D. Alfonso XIII y los demás monarcas de las dinastías españolas. Presidió el acto Su Excelencia el Jefe del Estado y asistieron a la ceremonia, en lugar destacado, Su Alteza Real el Príncipe Don Juan Carlos de Borbón, que ostentaba la representación de su padre S. A. R. el conde de Barcelona; el Consejo del Reino, el Gobierno en pleno y el Cuerpo Diplomático extranjero acreditado en España. El Jefe del Estado, vestido con uniforme de capitán general, llegó a la lonja del monasterio a las once y veinte de la mañana, siendo saludado por el capitán general de la primera región militar, teniente general García Valiño, en unión del cual pasó revista a una compañía del regimiento de Infantería Inmemorial número 1, de Madrid, con bandera y música.

El Jefe del Estado entre las ovaciones del público que esperaba su llegada, se encaminó hacia el patio de los Reyes, cuya fachada principal se encontraba adornada con tapices y colgaduras. En el patio fue cumplimentado el Jefe del Estado por el presidente del Consejo del Reino y de las Cortes Españolas y por el Gobierno en pleno. Acompañado de estas personalidades, el Generalísimo Franco entró en la basílica, en cuya puerta fue saludado por el obispo auxiliar de Madrid, Dr. Ricote; prior de la Comunidad agustina de El Escorial y por la comunidad de los Padres Agustinos. El Dr. Ricote, revestido de pontifical, ofreció a Su Excelencia agua bendita y le dió a besar el «Lignum Crucis». A continuación, el Generalísimo se dirigió al presbiterio, ocupando un sitial en el lado del Evangelio. Junto a él se situó el prior. Del lado de la Epístola tenía su reclinatorio el obispo auxiliar de Madrid-Alcalá. Al pie del altar, también en el lado del Evangelio, dando frente al túmulo, se colocó el Gobierno y, a continuación, los jefes de las jurisdicciones de Tierra, Mar y Aire; detrás del Gobierno, el Consejo de Estado y alto personal de las Casas civil y militar del Jefe del Estado.

Su Alteza Real el Príncipe Don Juan Carlos de Borbón, que vestía uniforme de teniente del Ejército español, se situó en un reclinatorio del lado de la Epístola y junto al túmulo, en un lugar especial y preeminente señalado para él; detrás de Su Alteza, a la derecha, se encontraba el Infante Don Luis de Baviera.

En el mismo lado de la Epístola y dando frente al Gobierno, se situaron los miembros del Consejo del Reino, de la Mesa de las Cortes y de la Junta Política, así como la representación de la Diputación de la Grandeza. Frente al altar, en el lado del Evangelio, los miembros del Cuerpo Diplomático acreditado en Madrid, presidido por el Nuncio de Su Santidad, monseñor Antoniutti. Los miembros de la Orden de Malta y de Tailandia; los encargados de Negocios de varios países. La mayor parte de estas personalidades estaban acompañados de sus esposas. Igualmente se encontraba en el lugar la señora de Bruchesi, esposa del embajador del Canadá.

Luego se situaron los jefes de los Estados Mayores de los Ejércitos de Tierra, Mar y Aire; presidentes de los diferentes Tribunales y diversas representaciones. También, en el centro, dando frente al altar, en el lado de la Epístola, subsecretarios, directores generales, consejeros nacionales, procuradores en Cortes, representantes de las Reales Academias, autoridades locales, Ordenes militares y otras personalidades.

Terminadas las solemnes honras fúnebres, Su Excelencia el Jefe del Estado abandonó el templo, siendo despedido con los mismos honores que a su llegada. El público estacionado en los alrededores del monasterio hizo objeto al Caudillo de afectuosas muestras de adhesión, con vítores y aplausos.

El cosmonauta norteamericano Glenn, recibido triunfalmente en Washington

Washington.—El cosmonauta norteamericano, coronel Glenn, ha sido recibido entusiásticamente por la multitud que, a despecho de la lluvia, se había congregado en la Avenida de Pensylvania, para contemplar el paso del nuevo héroe nacional. En la telefoto, Glenn y su esposa corresponden a las aclamaciones del público. En el asiento delantero del coche descubierto, el vicepresidente Lyndon B. Johnson..—(Cifra)

El «Parlamento» argelino aprueba las negociaciones secretas con los franceses

Ahora se continuarán públicamente

Túnez.— Un comunicado facilitado por la G. P. R. A. se dice: "Después de la discusión sobre las negociaciones con el Gobierno francés, el Consejo Nacional de la Revolución Argelina, ha otorgado un mandato al Gobierno provisional de la República Argelina para que continúe las actuales negociaciones".

En fuentes allegadas al "Gobierno provisional", se dice que la palabra "mandato" en el comunicado, significa que el citado "Gobierno" ha sido autorizado para proclamar un "alto el fuego", sin necesidad de consultar nuevamente al Parlamento.

Los informantes aseguran que el "Parlamento" argelino ha aprobado el proyecto de acuerdo adoptado en las negociaciones secretas. Se tiene entendido que quedan todavía algunos puntos secundarios sin resolver, que habrán de ser aclarados antes de procederse a la firma del "alto el fuego".—Efe.

LAS TROPAS FRANCESAS PENETRAN EN EL CENTRO DE ARGEL

Argel.— Centenares de soldados franceses estacionados en las afueras durante más de una semana, han penetrado hoy en la ciudad.

La zona central ha sido materialmente ocupada por paracaidistas con uniformes y armamento de campaña. También llevan pendientes de sus correajes muchas granadas.

Se tienen informes no confirmados de que musulmanes insurgentes han lanzado ataques en determinadas zonas de las que han sido retiradas tropas.

AYER, 65 MUERTOS Y 93 HERIDOS

Argel.— A las 21,00 (hora de Argel y hora de España), el total de víctimas registradas durante el día de hoy, ascendía a 65 muertos y 93 heridos, con lo que el total general desde Enero de este año, asciende ya a 1.241 muertos y 2.037 heridos.

Según estimaciones de las autoridades francesas, desde el comienzo de la guerra de Argelia —31 de Enero de 1954— a los días actuales, el número de muertos oscila entre 200.000 y el cuarto de millón. De ellos, 130.000 musulmanes y más de 20.000 europeos.

Los dirigentes argelinos insisten en que el número de víctimas es mucho mayor, aproximándose al millón.—Efe.

LAS NEGOCIACIONES SE REANUDARAN PRONTO, DICEN EN PARIS

París. — Terrenoire, ministro sin cartera y portavoz del Gobierno francés, ha declarado hoy a los periodistas, después de la reunión del Gabinete, que el Gobierno espera reanudar pronto sus conversaciones de paz con los dirigentes argelinos.—Efe.

Es muy probable que el cese de las hostilidades se proclame antes del 15 de Marzo próximo.

TREINTA MUERTOS POR LA EXPLOSION DE DOS BOMBAS

Orán.— Dos bombas de relojería han hecho explosión hoy en esta ciudad, produciendo la muerte de 30 musulmanes e hiriendo a otros 50.

Gran cantidad de mujeres y niños figuran entre los muertos y heridos. Varios edificios próximos resultaron con graves desperfectos.

Un soldado fue muerto por un balazo disparado desde la multitud por una persona no identificada.—Efe.

EXPRESIVO TELEGRAMA DE KENNEDY A FRANCO

Agradece el mensaje que éste le envió con motivo del vuelo de Glenn y la cooperación española al facilitar la base de control de las Canarias

Importante inversión extranjera en una industria nacional

Madrid.—En respuesta al telegrama de felicitación que le fue enviado por Su Excelencia el Jefe del Estado español, con motivo del vuelo espacial del coronel Glenn, el presidente de los Estados Unidos, F. Kennedy, ha dirigido al Generalísimo Franco el siguiente mensaje:

«Querido general Franco. Muchas gracias por su cordial telegrama con motivo del éxito del vuelo espacial del coronel Glenn. Estamos orgullosos y satisfechos de esta proeza y también agradecidos a la cooperación del Gobierno y del pueblo español, que ha facilitado un lugar en las Islas Canarias para una de las estaciones vitales de control, sin lo cual el vuelo no hubiese podido ser debidamente seguido. La continua cooperación entre nuestros dos países, en este y otros terrenos, ha de contribuír, indudablemente, al progreso humano. Sinceramente. F. Kennedy».—Efe.

LA REUTER SE HACE ECO DEL MENSAJE

Londres.—La agencia Reuter se ha hecho eco en un despacho desde Madrid, de que el presidente Kennedy ha escrito al Generalísimo Franco dándole las gracias por la cooperación de España al facilitar un lugar en las islas Canarias para el establecimiento de una de las estaciones localizadoras que colaboraron en el vuelo espacial del astronauta norteamericano Glenn.

Añade la agencia que el texto del mensaje presidencial ha sido publicado hoy en la capital de España.—Efe.

INVERSION IMPORTANTE

Washington.—La «Corporación Financiera Internacional» ha anunciado el acuerdo de inversión del equivalente a tres millones de dólares norteamericanos en la «Fábrica Española de Magnetos S. A.». Es la primera inversión hecha por la Corporación en España y la primera que incluye la compra de acciones.

La Corporacinó informa que la inversión se hará en dos partes. Un préstamo de 2.500.000 dólares, reembolsable entre los años 1964 y 1971 y la compra de acciones por valor de 500.000 dólares, con un total aproximado del 13 por 100 del capital en acciones de la compañía.—Efe.

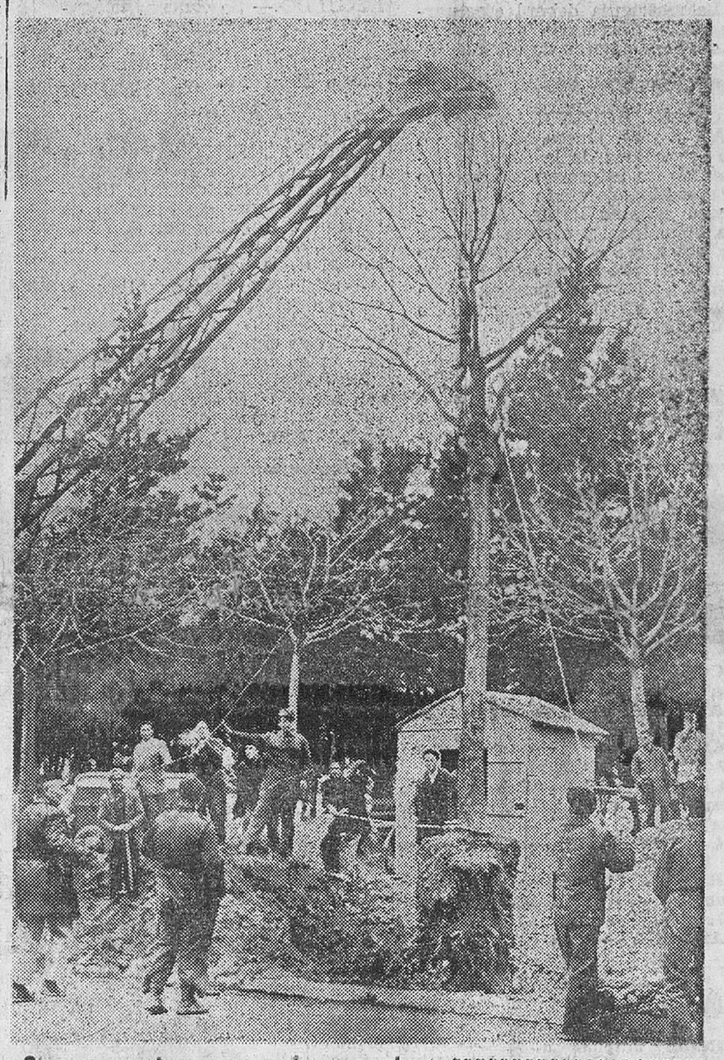

Obras previas para el ensanche de la calle de Valladolid

Como iniciación a las importantes obras de ampliación y modernización del primer tramo de la carretera de Burgos a Valladolid que van a realizarse inmediatamente han comenzado los trabajos de arranque y trasplante de los árboles que jalonan el lado derecho de la calzada, desde el puente de Besson al de Santa María. Estos trabajos se llevan a cabo con la colaboración de modernas máquinas facilitadas por la Academia de Ingenieros del Ejército.—(Foto Fede

Entrega de 2.000 viviendas provisionales al Municipio sevillano

Han sido construídas en poco más de un mes

Sevilla.—El acto de entrega por el Ministerio de la Vivienda, a la Corporación municipal, de las dos mil viviendas provisionales que para albergue, entre otros, de los damnificados por las inundaciones han sido construídas por el Instituto de la Vivienda, en colaboración con la Obra del Hogar, en terrenos del polígono de San Pablo, se celebró a primeras horas de la tarde en la sala capitular del Ayuntamiento.

Ocuparon la presidencia los ministros de la Vivienda, delegado permanente del Gobierno en Sevilla; exministro y jefe de la región aérea del Estrecho, capitán general de la segunda región, gobernador civil, directores generales de Vivienda y Urbanismo y autoridades sevillanas.

El señor Martínez Sánchez - Arjona pronunció unas palabras.

El poblado tiene dos mil viviendas de dos, tres y cuatro habitaciones, doce escuelas de dos grados, dos de seis, dos iglesias, edificio administrativo y 24 locales comerciales, todo ejecutado en poco más de treinta días, lo que representa un verdadero récord.

Le contestó el alcalde agradeciendo la labor del Ministerio y reiterando la adhesión de la ciudad al Caudillo.

Acto seguido ministros y autoridades marcharon al poblado del Polígono donde minutos después llegó el Cardenal - arzobispo, Dr. Bueno Monreal, quien revestido de pontifical, procedió a la bendición de pabellones y de la iglesia dedicada a Nuestra Señora de las Aguas.

Los ministros y el arzobispo, con las demás autoridades, recorrieron varios sectores del poblado. La inmensa mayoría de las familias que han de habitarlo habrán mejorado de situación en cuanto a vivienda, ya que muchas de ellas proceden de suburbios o eran habitantes de casas viejísimas amenazadas de ruina.

DECLARACIONES DE LA MARQUESA DE VILLAVERDE A «PUEBLO»

Madrid.—«La condecoración no es sólo para mí; la comparto con todas las damas de la Junta», ha dicho a un redactor del periódico «Pueblo» la marquesa de Villaverde, a quien recientemente le ha sido concedida la Gran Cruz de Beneficencia, por su abnegada actuación el frente de la «Lucha contra el cáncer».

En sus declaraciones la marquesa de Villaverde ha dicho: «La contribución de los humildes a nuestra tarea es emocionante». Así se han podido dotar los centros provinciales de bombas de cobalto.—Cifra.

MINISTRO OPERADO

Madrid.—El ministro del Aire, teniente general Rodríguez y Díaz de Lecea, ha sido operado de apendicitis en la clínica Covesa, por el doctor González Durán, siendo su estado satisfactorio.—Cifra.

EL DOCTOR BARRAQUER LLEGA PARA RECONOCER AL REY SAUD

Málaga.—El doctor Barraquer, hijo, ha llegado a esta capital en el avión personal de Su Majestad el Rey Saud, que mañana va a ser reconocido por el doctor.—Cifra.

El ministro del Aire, operado de apendicitis

Para reconocer al Rey Saud, llega a Málaga el Dr. Barraquer hijo

Ha muerto el ilustre escritor D. Julio Camba

Tenía 80 años y con él desaparece uno de los literatos de mayor personalidad

Madrid.—A las once de la mañana ha dejado de existir el ilustre escritor don Julio Camba.

RASGOS BIOGRAFICOS

Julio Camba nació en Villagarcía de Arosa el año 1882. Después de cursar los estudios primarios se inicia en él algo que le empuja a la aventura y a la curiosidad y se escapa del pueblo, embarcando clandestinamente, como polizón, en la bodega de un barco que se dirigía a Buenos Aires. Una vez en la capital argentina se significó como perturbador anarquista, hasta el extremo de que cuando aún no había cumplido los dieciséis años fué devuelto a España con la aclaración de que era un agitador peligroso. De retorno a la Patria empezó a escribir sus impresiones sobre cuartillas que se publicaron en el «Diario de Pontevedra». Luego se trasladó a Madrid, aún adolescente. Empezó a frecuentar tertulias literarias y conoció a Rubén Darío, Pío Baroja, Valle Inclán y los Machado. Ingresó en «El País» y de allí pasó a «El Mundo». Un día, en compañía de Ortega Munilla, inició la publicación de artículos en los famosos «Lunes» de «El Imparcial». Se encontró con Leopoldo Romero, que dirigía «La Correspondencia» y en este periódico empezó a trabajar activamente hasta que se sintió la necesidad de enviar periodistas al extranjero. Turquía atravesaba por aquel entonces un período inquietante y Romero le invitó a trasladarse allí. Las crónicas que envió suscitaron tal curiosidad que los periódicos y revistas se disputaban sus artículos. Llamaba la atención que en media columna de un periódico Camba pudiera decirlo todo.

Los escritos de Julio Camba están en dos nutridos volúmenes.

Se convierte en un viajero incansable y domina el francés, el inglés y el alemán y habla algo de griego, un poco de turco y un poco de ruso.

Parte de su artículos han quedado recogidos en numerosos libros, cuyos títulos más famosas son «La rana viajera», «Aventuras de una peseta», «Londres», «Alemania», «Un año en el otro mundo» y «La casa de Lúculo».—Cifra.

Ulbricht ha conferenciado durante dos días con Kruschef en Moscú

Noruega solicitará su ingreso en el Mercado Común

Toma posesión en los Lores el esposo de la Princesa Margarita

Estocolmo.—El jefe del Gobierno soviético Kruschef y el dirigente alemán Ulbricht han conferenciado en Moscú el lunes y martes de esta semana, según se afirma en fuentes autorizadas de la capital rusa.

Se cree saber que el viceministro alemán oriental de Asuntos Exteriores, Winzer, y el viceprimer ministro y jefe de planificación, Bruno Leuschner, han acompañado a Ulbricht en su viaje.

En las conversaciones, se ha tratado, al parecer, del aumento del comercio soviético-alemán oriental para 1962, de la concesión de créditos a Alemania del Este por parte de la URSS, de la conclusión de un tratado de paz alemán y de la "normalización" de la situación en el Berlín occidental.

REGRESO DE MOSCU

Estocolmo.—El dirigente de la Alemania comunista, Ulbricht, ha salido de Moscú para Berlín oriental después de sus conversaciones con Kruschef.

SOLICITUD

Oslo.—Noruega ha decidido solicitar su ingreso en el Mercado Común.

LA PRODUCCION DE LA C. E. C. A.

Luxemburgo. — La producción de la Comunidad Europea del Carbón y el Acero será superior a la de Estados Unidos y Unión Soviética en estos dos minerales si Inglaterra se une al Mercado Común, señala el décimo informe anual de la Comunidad.

MINISTRO ISRAELITA, EN ROMA

Roma.—Ha llegado para celebrar conversaciones sobre el Mercado Común europeo, el ministro israelí de Finanzas, Eshkol. También visitará Francia, Bélgica y Países bajos.

RESPUESTA

París. — El jefe del Gobierno ruso, Kruschef, ha respondido hoy a la carta de 19 del actual que le envió De Gaulle sobre la propuesta soviética de una conferencia del desarme "al más alto nivel".

La respuesta al jefe del Estado francés ha sido entregada por el ministro canciller en París, Nemtchina, desconociéndose el texto de la misma.

TOMA DE POSESION

Londres.—Anthony Armstrong Jones ha tomado posesión de su escaño como lord Snowdon en la Cámara de los Pares.

Durante la brillantísima ceremonia, su mujer, la Princesa Margarita, le dedicó frecuentemente cariñosas sonrisas.

Audiencia de S.S. Juan XXIII al Cardenal arzobispo de Compostela

Ciudad del Vaticano. — En audiencia privada, S. S. el Papa recibió hoy al arzobispo de Santiago de Compostela, doctor Quiroga y Palacios.—Efe.

AUDIENCIA COLECTIVA DE SU SANTIDAD

Ciudad del Vaticano. — Numerosos fieles y peregrinos fueron recibidos hoy en audiencia general por el Papa, el cual les recordó el comienzo del mes de Marzo, de particular devoción a San José, celestial protector del próximo Concilio Ecuménico.

GRAN PARTIDO DEL BURGOS QUE FUERZA AL REAL SANTANDER A DESEMPATAR EN BILBAO

Después de encajar un gol por "regalo" del árbitro, el equipo albinegro igualó los dos goles de ventaja y sólo la mala suerte le privó de un triunfo bien merecido

Ceresuela y Torres Pardo autores de los tantos locales

(Información en 5.ª página)

EQUIPO DEL REAL SANTANDER. — (FOTO FEDE)

M.E.C.D. 2017

Ayer

DEMOGRAFICAMENTE considerado, Febrero ofrece, en nuestra ciudad, desde hace muchos años, un balance nada favorable. Es una época desagradable casi siempre, por su finitiva, aquel piadoso deseo climatología versátil y su crudeza desconcertante.

Ahora bien, de eso a que las calles de la ciudad, con la prodigalidad de esquelas colocadas en comercios, bares y otros establecimientos similares, produzcan el deplorable efecto de que Burgos se encuentra sumido en la sobrecogedora estampa de una epidemia de amplia mortandad, va un abismo, digno de ser salvado, por muchas razones.

En efecto, cada vez se va haciendo más habitual el que cuando se produce un óbito, las esquelas de defunción se distribuyan por excesivos lugares. Y si nos parece lógico el afán de las familias dolientes de que la defunción de su ser querido sea conocida por amistades más o menos íntimas, debe existir, por otra parte, un límite razonable a esos deseos, puesto que, en dequeda atendido en otra forma no tan pródiga en esquelas fijadas en todas partes.

No hace aún muchos días, en un céntrico bar, había dos esquelas fijadas ante la puerta y otra en ella. De tal modo que, aparte el efecto siempre depresivo de esa clase de papeletas, daba la sensación antes citada, de que Burgos gemía bajo los efectos de una epidemia catastrófica.

Recordamos, al respecto, que la Alcaldía dictó, años atrás, una orden en la que limitaba la fijación de esquelas a los lugares donde por lógica deben colocarse: la casa doliente y la parroquia en que ésta radique, juntamente con los domicilios de los deudos más cercanos al finado. Pero con el tiempo ha ido decayendo el cumplimiento de esa disposición.

Creemos que ya va siendo conveniente velar por que sea efectiva la acertada resolución, hoy casi en desuso... Y ello, repetimos, más que por otra cosa, por la deplorable impresión de esa plétora de papeletas de defunción que se ofrece por las calles.—B. I.

Actualidad burgalesa

NOTICIAS

MOVIMIENTO DEMOGRAFICO. — Durante el día de ayer se verificaron en el Registro Civil, las siguientes inscripciones:

Nacimientos: Elena Garzón y Sáiz, María Victoria Alvarez y Sáiz, José Luis Izquierdo y Martínez, Ignacio Arnáiz y Ausín, Ana Isabel Ibáñez y García.

Matrimonios: Don Valentín Galajares y Arroyo con doña María del Rosario Gárate y Santamaría, hoy a las doce y media en San Cosme y San Damián; don Esterio Nebreda y Temiño con doña Araceli Puente y Mínguez, hoy a las doce en San Cosme y San Damián.

Defunciones: Aureliano Martínez Gallo, de Burgos, 59 años, Avenida del Cid, 25.

BOLETIN METEOROLOGICO comprensivo de los datos recogidos ayer en el Observatorio del Instituto de Enseñanza Media:

Barómetro.— A las ocho de la mañana, 682,4; a las dos de la tarde, 684,7; a las siete de la tarde, 684,8.

Temperatura ambiente.— Máxima, 4,4 grados a las 15,30 horas; mínima, 2,6 grados bajo 0, a las 8 horas.

Dirección y velocidad del viento.— A las ocho de la mañana, W—10,8 kilómetros; a las dos de la tarde, W—21,6 kilómetros; a las siete de la tarde, W—21,6 kilómetros.

Lluvia en milímetros, 3,7.

Humedad, 58 por ciento.

Para ver mejor
Lentes Bifiltral
Ortolent
FILTRAN LOS RAYOS ULTRAVIOLETA
PIDA UNA DEMOSTRACION
EN EL DEPOSITARIO OFICIAL:
IZAMIL
LAIN CALVO 28

BARATISIMO

Alquilo taxi, tres plazas para ir y volver a Valencia con motivo de las Fallas. Teléfono 5533.

FARMACIAS DE GUARDIA.— Hoy prestarán servicio de guardias las farmacias de los señores siguientes:

Marcos, San Pablo, 17; Ortega Iñiguez, Nuño Rasura, 12 y Del Alamo, Avenida del Cid, 43.

El novenario de misas, que dará comienzo hoy, a las ONCE de la mañana, en la parroquia de San Cosme y San Damián, serán aplicadas por el eterno descanso del alma de

LA SEÑORA

Doña Atanasia Andrés Paniego

que falleció el día 25 de los corrientes

Q. E. P. D.

La familia, suplica a sus amistades la asistencia a alguna de dichas misas, por lo que les anticipan las gracias.

Burgos, 1.º Marzo 1962

Las misas gregorianas que darán comienzo el sábado día 3 a las 9,30 de la mañana en la parroquia de San Cosme, serán aplicadas en sufragio del alma de

EL SEÑOR

Don Jaime Alonso Cuasante

fallecido en Madrid, el día 16 de Enero de 1962

Q. E. P. D.

Su esposa, hijos y demás familia

Ruegan a sus amistades, la asistencia a alguna de estas misas, por lo que les anticipan las más expresivas gracias.

Burgos, 1.º Marzo 1962

Con un pequeño desembolso, puede Vd. hacer un letrero en

Neon, Argon, Cristal Plástico, Metal

Máxima garantía. Precios muy económicos sin posible competencia. Vitoria, 20. Tfno. 2716

EL CUPON PRO-CIEGOS. — En el sorteo celebrado en el día de ayer, resultó premiado con 250 pesetas el número 845; y con 25 pesetas todos los números terminados en 45.

SEMILLAS

ALFALFA — REMOLACHA
ESPARCETA — HORTICOLAS
EN
SUPERMERCADO SANJUAN

ACCIDENTE DE TRAFICO.— Uno de los coches que procedente de Santander viajaba con dirección a nuestra capital trayendo como pasajeros a un grupo de aficionados al fútbol que venían a presenciar el encuentro entre santanderinos y burgaleses, al llegar al kilómetro 207 de la carretera Santander-Burgos, sufrió un reventó en una de las ruedas traseras, resultando lesionados en el accidente que con este motivo se produjo, cuatro de los ocupantes del vehículo, quienes posteriormente fueron trasladados a nuestra ciudad e ingresados en la clínica de Barrantes. Se trata de Aurelio José Díaz Vega, de 28 años, soltero, residente en Azas de Cesto (Santander); Manuel Castor Rebollo García, de 20 años, soltero, residente en Haras Ibáñez, de 20 años, soltero y Jesús María Braceras, de 19 años, soltero, residentes estos tres últimos en Santander.

Los facultativos de dicho Centro apreciaron a Aurelio José Díaz, herida cortante de unos cinco centímetros de longitud, que interesa cuero cabelludo, en región parietal izquierda y ligera conmoción cerebral. Pronóstico reservado. Manuel Castor Rebollo García presentaba contusión en garganta de pie izquierdo, de pronóstico leve. Luis de las Heras Ibáñez fue asistido de conmoción cerebral y erosiones en la nariz. Pronóstico grave. Jesús María Braceras Martín sufrió ligera conmoción cerebral y erosiones en ambas piernas. Pronóstico reservado.

YOGHOURTS DANONE
— EN —
SUPERMERCADO SANJUAN

COMPRO
BRILLANTES
Y JOYAS DE ORO, PLATA Y PLATINO.
Dirigir la correspondencia, a
Joyería Suárez, Jardines, 11
Y pasaremos a visitarles.
Bilbao

CAIDA CASUAL.—A consecuencia de haber sufrido una caída casual en la residencia del Servicio Doméstico, donde se aloja, hubo de ingresar, a las diez de la noche de ayer en la Casa de Socorro, Clotilde Herrera Miñón, de 18 años, soltera, estudiante.

Fue asistida de esguince en pie derecho, con derrame. Los facultativos de dicho Centro, que le atendieron, se reservaron el pronóstico.

Laboratorio farmacéutico

De Especialidades de Madrid precisa representante para Burgos y provincia Auxiliar Técnico Sanitario con tiempo disponible. Remitir Currilulum Vitae junto con fotografía. Apartado 9.113, Madrid.

TAQUI - MECANOGRAFO

Muy práctico, con amplios conocimientos e iniciativa en correspondencia comercial, precisa importante fábrica de Tejidos.
Dirigirse, por escrito, a esta Administración

Vida religiosa

SANTORAL

SANTOS DE HOY:

Ss. Pedro de Zúñiga, Lucio, ob Pablo, Heraclio, mrs.

Misa, con rito de cuarta clase y color morado, de la Dominica de Sexagesima, segunda oración Et famulos. Puede decirse misa votiva o de difuntos.

SANTOS DE MAÑANA

El Santo Angel de la Guarda. Ss. Rosendo, ob., León, Donato, Antonina, Adriano, mrs., Félix III, p.

Misa, con rito de cuarta clase y color morado, de la Dominica de Sexagésima, segunda oración Et famulos. Puede decirse misa votiva o de difuntos.

Jueves Eucarísticos

Primer Jueves Sacerdotal

A partir de hoy, esta Asociación ofrecerá, todos los meses, en la parroquia de turno, sus cultos e intenciones por la santificación de los sacerdotes y seminaristas. Quiere así secundar vivamente la práctica de los primeros Jueves Sacerdotales, obra de Isstitución Pontificia.

Su fin es consagrar a Jesucristo, Sumo y Eterno Sacerdote, por medio de María, Reina de los Apóstoles, este día, ofreciendo todas sus obras por la santificación de los sacerdotes y semananistas. Se gana Indulgencia Plenaria en la forma acostumbrada.

Cultos.—Por la mañana, misa y comunión en todas las parroquias. Por la tarde, a las ocho hora santa en la parroquia de La Anunciación, dirigida por un superior del Seminario con intervención de los seminaristas.

Apostolado Castrense

Centro Externo de Jefes y Oficiales

Mañana, viernes, a las ocho, se celebrará en la capilla de la Barriada Militar, la misa y comunión reparadora correspondiente a dicho mes.

A las siete y media de la tarde y en la Biblioteca de Oficiales del Regimiento de Caballería, tendrá lugar el Círculo de Estudios.

A estos actos se invita a todos los generales, jefes y oficiales de la guarnición, pertenezcan o no al Apostolado.

AUTOMOVILES SOTO Y ALONSO, S. L

FERIA DE BRIVIESCA

El día 3 de Marzo primer sábado de mes, se hará servicio a Briviesca saliendo de Burgos, Estación de Autobuses, a las 7,30 y 10,15 de la mañana. Despacho de billetes taquilla número 6.

LA EMPRESA

BURGOS HACE 30 AÑOS

Del DIARIO DE BURGOS correspondiente al lunes 29 de Febrero de 1932

EL sábado por la tarde tomó posesión de su cargo la nueva junta directiva del Orfeón Burgalés, bajo la presidencia de don Eloy García de Quevedo.

A los 63 años de edad falleció ayer don Francisco Bueno Cuñado, comerciante que fue de esta plaza y padre de nuestro estimado amigo don Donaciano, apoderado de la Casa "Hijos de Santiago Rodríguez".

También ha dejado de existir en el barrio del Hospital del Rey, el industrial lechero, don Anacleto Alonso del Barco.

POR el Banco de Crédito Local se va a girar a la Diputación provincial de Burgos la cantidad de 284.543 pesetas, que le corresponde percibir por la construcción de caminos vecinales.

LA temperatura máxima de hoy fue de 1,6 a la sombra y la mínima de 2,8 bajo cero.

Campaña pro-Seminario

Con motivo de la Campaña Pro Seminario, las Jóvenes de Acción Católica inician ésta con una conferencia mañana viernes, día 2, a las ocho y media en el salón de la Caja de Ahorros Municipal (Plaza Santo Domingo de Guzmán). Estará a cargo del rector del Seminario Rvdo. Sr. D. José Ruiz.

Se ruega la asistencia a todas las militantes y se invita a cuantas jóvenes deseen asistir.

¡CATOLICOS! MAÑANA PRIMER VIERNES DE MES. HACED UNA FERVOROSA COMUNION, PREPARADOS POR UNA BUENA CONFESION. NO OLVIDEIS LA GRAN PROMESA DEL SAGRADO CORAZON DE JESUS QUE DIJO A SANTA MARGARITA MARIA ALACOQUE:

"Yo prometo, en el exceso de la misericordia de mi Corazón, que mi amor todopoderoso concederá a todos los que comulguen Nueve Primeros Viernes de mes seguidos, la gracia de la perseverancia final; no morirán en mi desgracia y mi Corazón será su refugio seguro en aquel último momento."

HERACLIO FOURNIER - VITORIA
COMPRA
NAIPES ANTIGUOS
Ayude a conservar la historia y tradición de los naipes.

Resumen informativo de Centros y organismos oficiales

Escuela Profesional de Comercio

APERTURA DE MATRICULA LIBRE. — Se pone en conocimiento de los alumnos del Centro que, a partir de hoy y hasta el 31 del corriente mes, queda abierta la matrícula para los exámenes de la convocatoria del próximo mes de Junio.

La matrícula deberá efectuarse en la Secretaría del Centro, durante las horas de oficina.

Sección Femenina

CIRCULO CULTURAL "MEDINA". — Hoy, jueves, se celebrará en los locales de la Sección Femenina un interesante Concierto Musical interpretado por los jóvenes artistas locales Ana María Menchaca, profesora superior de piano, y Pedro Luis Domingo también profesor superior de piano y violín, componentes ambos del Sexteto del Conservatorio Municipal de Música.

Información militar

ASCENSOS. — Se asciende a comandante médico al capitán médico don Emilio Rivas Maestro, del Hospital Militar de esta plaza, quedando confirmado en su actual destino.

DESTINOS.— Se destina a la segunda Unidad de la Agrupación de Movilización y Prácticas de Ferrocarriles (Miranda de Ebro), al capitán de Ingenieros don Luis Feliú Salinas.

ORDEN DE SAN HERMENEGILDO.— Se concede la Placa de la Real y Militar Orden de San Hermenegildo, al capitán auxiliar de Infantería don Luis Buezo Escudero.

Audiencia Territorial

SEÑALAMIENTOS PARA HOY.— (Sala de lo civil). Juicio sobre Arrendamientos Urbanos, procedente del Juzgado de Marquina, seguido por don Eusebio González y otro con don Daniel de la Torre.

—Juicio de menor cuantía procedente del Juzgado de Torrelavega, seguido por Covadonga, S. A. con don Luis Díaz y otro.

—Juicio de menor cuantía, procedente del Juzgado de Vitoria, seguido por don Rogelio Pérez con doña María Angeles Luiquiniano.

Guía del ESPECTADOR

COLISEO.— "Del infierno a Texas" (3).

AVENIDA. — "Los vagabundos" (3).

CORDON. — "No me digas adiós" (3 R).

CALATRAVAS. — "Fabricante de campeones" (2) y "El puente de la paz" (2).

GRAN TEATRO. — "No soy para ti" (3).

REX. — "Consigna: eliminar a Dumont" (3) y "Adiós juventud" (3).

ASTORIA. — "La ciudad de mis sueños" (2) y "Caravana de esclavos" (2).

EN MIRANDA

MECISA. — "Lo que el viento se llevó" (3).

CINEMA. — "Como un torrente" (3).

NOVEDADES. — "Con la muerte en los talones" (3).

APOLO. — "El embrujo de París" (3).

AVENIDA. — "La última escuadrilla" (1).

Anuncios económicos

ALQUILERES

LONJAS amplias alquilo, desde 500, 5.000 pesetas, terminación Paseo la Isla, 30, 300 metros, buenas entradas, patio. Prigo. Moneda, 13. (Mañanas).

LOCAL Avenida del Cid (principio), propio instalación, comercio, droguerías, perfumerías, bares, tejidos, etc. desde 5.000, 7.000 pesetas. Prigo. Moneda, 13.

AMPLIO piso entresuelo preparado para grandes oficinas, sastrerías, Plaza Vega, 4.250 pesetas. Prigo. (Mañanas).

PROPIO, taberna, bar, droguería, almacén frutas, alquilo ultimación Avenida del Cid 200 metros, 1.850 pesetas. Prigo.

APARTAMENTOS todo confort, calefacción central, edificio Comercial Monasterio. Plaza Alonso Martínez, 7.

ALQUILO piso amueblado. Teléfono 2743.

ALQUILO hermoso piso, céntrico, baño, ascensor. San Julián, 3, 1.º

SE ALQUILA piso amueblado, habitaciones, cocina independiente. Teléfono 5312.

AUTOMOVILES Y ACCESORIOS

TAXI Renault Dauphine. Teléfono 2154.

SE ALQUILAN Seat 600 sin chófer. Razón, San Juán, 19 y Pisones, 13. Teléfonos 3142 y 1147.

AUTOS Seat 600, Dauphine, alquilamos sin chófer. Informes: Calzados Luis. Teléfonos 3585 y 1133.

¡AUTOMOVILISTAS! Matriculaciones, Transferencias, carnets de conductor, tramita rápidamente. Gestoría Quintanilla.

CAMIONETA motor Perkins «Aeronáutica Industrial» 2500. Microbús 17 plazas. Combi 9 plazas y carga. Ruera. Vitoria 19. Entrega inmediata.

AUSTIN 6 toneladas Diesel, magníficas condiciones, se venden. Informes Agencia Espino.

VENDO camión Pegaso 140 HP., 10.000 kilos de carga. Para tratar con Mauricio Alcalde. Las Quintanillas.

FERIA del Automóvil. Ofertas: Furgoneta Seat 600 estrenar. Furgón Peugeot 13 HP., varios coches y camiones usados, volquete con motor Barreiros, tractores 32 a 40 HP. Demandas: Turismos 4-4, Seat, furgonetas y tractores. Carretera Valladolid (Parador del Rey). Teléfonos 2738 - 3593

VENDO turismo «Volkswagen» inmejorables condiciones, muchas extras. Talleres mecánicos «Suizo».

ALQUILO Seats 600 sin chófer. «Arconada». Calzadas, 36. Teléfono 4795.

CARNETS de conducir. Escuela de conductores «Guía» le hará conductor en pocos días. San Lorenzo, 33, segundo.

APRENDA a conducir con coches y camiones de Academia «Guía». San Lorenzo, 33, 2.º

VENDO Citroen 7 plazas, 12 HP. Informes: Garaje Tárrega.

COLOCACIONES

SE NECESITA personal femenino, fábrica de galletas La Flor Burgalesa. San Pedro y San Felices núm. 43. Teléfono 4886.

PARA dirigir explotación agro-pecuaria en finca gran parte regadío próxima ciudad Valladolid, buenas comunicaciones ferrocarril carretera, se necesita persona con preferencia casado. Dirigirse a Pedro Bustillo. Paseo de Pereda, 6, Oficinas. Santander.

TEJEDORAS y aprendizas 14-18 años, se necesitan. Manufacturas Urpi-Rifá, S. A. Calle Calvario núm. 8.

OBRERAS se admiten. Razón esta Administración.

OFICIALES de sastre primera, precisa Talleres Sastrería Mecanizados. Arquillos, 1. Vitoria (428. C.N.S.).

TRACTORISTA con familia necesito. Nicolás Alvarez. Vallejera.

SE ENCUENTRA vacante la duda de Villamayor Río de Oca. Tratar Presidente Junta Ganadera.

CHICA necesito. San Lesmes, 3, 3.º

SE NECESITA matrimonio para finca ganadería y agricultura. Escriban dando datos de familia y edad. Avelino Alonso. Villarcayo. Teléfono 34.

SE NECESITA muchacha para una granja. Informes Casa Munguía. Comercio.

SE NECESITA pastor a zurrón. Laurentino Cuezva, en Sotopalacios

REPRESENTANTES: Industria de Navarra necesita representante para Burgos y provincia introducido en el ramo de la construcción para venta de artículo de gran porvenir. Dirigir correspondencia a Aserraderos Gil Hermanos. Norte-Chan-

NECESITO pastor a zurrón, en Villatoro. Antonino González.

SE NECESITA muchacha con informes. Condestable, 4, 5.º, izqda. (Frente al Hotel Condestable).

SE OFRECE ayudante camión con carnet primera, o guarda para garaje de coches. Informes teléfono 1667. De 1 a 5.

PRECISASE niñera 30 a 35 años o ama joven buenos informes, acostumbrada cuidado dos niños mayores y uno pequeño. Invierno Vitoria, verano San Sebastián. Buen sueldo. Escribir con detalles al Apartado, 9. Vitoria.

CHICO 14 años para recados se necesita. Calzados Luis. A. Bonifaz, 11.

SE NECESITA asistenta. Casa Ricardo. San Lesmes, 1.

SE NECESITA chica para todo, buenos informes. Primo Rivera, 6, 1.º

SE NECESITA muchacha servicio. San Carlos, 1. Comercio.

SE NECESITA chica. Conde Jordana, 3, 6.º, derecha.

NECESITO medio oficial carpintería y aprendiz. Colón, San Pablo. Frente Correos.

SE NECESITA chica Hotel Castellano.

ASISTENTA se necesita. Carnicerías, 2, 1.º

CALZADOS Mariscal necesita chico para recados, 14-15 años.

SE NECESITA chica de servicio para Eibar, casa poco trabajo, buenos informes. Razón, Bar Casa David. Santa Dorotea, 2.

SE NECESITA pastor a zurrón, buen sueldo. Sandalio Martínez en Renuncio.

SE NECESITA chica Calera, 41, 2.º

NECESITO muchacha para dos personas. San Pedro y San Feilces, 19 6.º, derecha.

SE NECESITA repartidor para iso-carro. Dirigirse a Teléfono 6913. Diego Porcelo núm. 2.

SE NECESITA chica para niña sola. Generalísimo, 5, 3.º

SE NECESITA chica con informes. Vitoria, 31, 4.º

COMPRAS Y VENTAS

POLLITAS sexadas por método japonés ideal H-3-W; pollitas Leghorn J-R-7 mixtos de ambos, pollitas de todas las edades. Avícola Mirasol. Pisones, 7. Teléfono 2960.

POLLITOS todos los días, Leghorn híbridos, Denler Leghorn. Avícola María Isabel. San Gil, 7.

POLLITOS recién nacidos. Pollitas 1 a 3 meses. Cruces americanos. Avícola San Isidro. Santa Clara, 5. Teléfono 1409.

«PANAVE». Superpienso para pollitos. Santa Agueda, 10.

POLLITOS todos los días, granja San Benito. Aparicio y Ruiz, 12 teléfono 1346. (Detrás Audiencia)

SE VENDE material de derribo. Detrás de La Tesorera.

TUBOS para saneamientos, calefacciones, forjados por resistencia eléctrica, en negro y galvanizado, con accesorios. Pídalos en TUBERIAS RUFHOR. Libertad, 14. Vitoria. Teléfonos 1627 - 1266.

VENDO pollitas de mes a dos meses. Esteban González, Capiscol. Camino Viejo Villayuda, 43.

VENDO sierra de cinta de 90. Teléfono 3888.

VENDO bastante cantidad de paja blanca de trigo. Para tratar con Argimiro Tordable. Ruyales del Agua (Lerma).

«PANAVE». El mejor pienso para gallinas. Santa Agueda, 10.

TUBOS en armaduras; para mesas, sillas, taburetes, estanterías y muebles metálicos, con embellecedores y terminales goma y plástico. Cómprelos en TUBERIAS RUFHOR, Libertad, 14. Vitoria. Teléfonos 1627 - 1266.

PELUQUERAS. Vendo secadores y tocador. Informes, Teléfono 3596. Avenida General Vigón, A, 4.º, izqda.

SE VENDEN colgantes para fachadas, en buen uso y motor eléctrico 2 HP. Avisos Teléfono 5986.

TUBOS desde un octavo hasta veinte pulgadas diámetro, para conducciones, tipo calderas, hidráulicos, altas presiones. Los encontrará en TUBERIAS RUFHOR. Libertad, 14. Vitoria. Teléfonos 1627 - 1266.

SERRIN. Madrid, 20. Teléfono 5179.

VENDO ruedas de goma paar remolques con su eje y bancos de carpintero. Chatarrería Lorenzo Calvo. San Juan, 23. Burgos.

COMPRO nabos o remolacha para piensos. Carretera de Arcos. Ultima casa.

BAÑERA grande, se vende. Informes, Plaza Santa María, 4, 1.º, izquierda.

COMPRO hierba seca. Para traer en camión a la Granja Moliner, de Gamonal.

TUBOS cilíndricos, cuadrados, rectangulares, exagonales, cónicos, para antenas televisión, carrocerías, carpinterías metálicas, fábricas y talleres mecánicos, fábricas de muebles metálicos. Adquiéralos en TUBERIAS RUFHOR. Libertad, 14. Vitoria. Teléfonos 1627 - 1266.

SE VENDE máquina de punto. Verdadera ganga. Teléfono 5312.

SE VENDEN sesenta pollas de diez meses. San Pedro de la Fuente. Procurador. Lechería.

ENSEÑANZAS

ACADEMIA Castilla: Contabilidad. Idiomas. Taquimecanografía. Cultura general. Bancos. Moneda, 10.

OPOSICIONES secretarios Ayuntamiento Tercera. Preparación profesores especializados. Teléfono 4740.

OPOSICIONES contadores del Estado. Preparación profesores especializados. Teléfono 4740.

FINCAS

SE VENDEN pisos con facilidades, San Francisco, 78 y Avenida Cid, 83, y locales. Teléfono 4285. Sedano.

¡**GANADEROS** - tratantes! Vendo barata, Mercado ganados, casa seis viviendas, tres locales. Facilidades. Teléfono 3543.

SE VENDE piso Diego Laínez núm. 9, 1.º, izquierda. Razón Confecciones Casman. Merced, núm. 3.

¡**SOLARES!** Extenso surtido todas superficies y zonas, planos, detallada exposición en Oficina. Prigo. (Mañanas).

VENDO pisos exentos. Alquilo. Avenida Cid, 74. Taller.

¡**CAMPO** deportes! ¡Ideal! 20.000 metros, da a dos amplias avenidas, grandes aparcamientos, pegando Academia Ingenieros, 125 pesetas metro. Vendo de oportunidad. Prigo. (Mañanas).

¡**OCASION!** Por forzosa disolución sociedad vendo nave con negocio marcha 450 metros cuadrados exentos, más 700 metros patio, o cambio, por dos pisos libres. Ideal para montaje, industrias, automóvil, recambio, electricidad, 1.750.000, calle San Pablo. Prigo.

¡**RUSTICAS!** Interesantísimas, dispongo distintas superficies, categorías. Algunas cambiaría por pisos, solares Burgos, Madrid, Bilbao. ¡Compruébenlo! Prigo. Moneda, 13.

¡**LOCAL!** Para Agencias Transportes, laboratorios, vendo, alquilo nave 700 metros, sin columnas, diáfana, vivienda, pie carretera Francia. ¡Interesante! Prigo.

¡**COMPRO!** Tengo comprador para casa rentas antiguas. También vendo por pisos. Prigo.

¡**CASAS!** Unifamiliares 6, 5 habitaciones, desván, grandes patios, para cría ganado. Crucero San Julián, Vadillos, Paseo la Quinta, San Pedro Cardeña, desde 195.000, 350.000. Todas ellas llave mano, algunas cambiaría por piso pequeño. Prigo. (Mañanas).

SE VENDE piso amueblado. Teléfono 5312.

GANADOS Y APEROS

LABRADORES, liquidación de maquinaria por cese de negocio, del 26 al 3, sembradoras, bravanes, rastras, motores, etc., precios fábrica. Santa Cruz, 3. Burgos.

VERDADERA ganga carro varas de una caballería y arreos 3.500 pesetas. Informes Pilar Sanz, en Tobes y Rahedo.

MASSEY Ferguson, los mejores tractores del mundo al alcalce de sus manos y a los mejores precios. Todos con motor Perkins - Diesel. Agustín González. San Cosme, 2.

VENDO caballo recela o cambio por yegua. Vendo inmejorable perro pastoriego. Granja Dibuti. Carretera Madrid.

VENDO o cambio trilladora Flosan, F. 103, cinco campanas, con motor Buick, o sola, por otra más pequeña del F. 80. Benigno Vicente. Castrojeriz.

MASSEY Ferguson, cosechadora automotriz 630-S la más manejable y económica. Agustín González. San Cosme, 2.

SE VENDE una galera para ganado por ser pequeña para tractor, en buen uso. Benito Porres. Presencio.

VENDO terneros holandeses y comiendo. Saturnino González. Camino la Plata, 13.

SE NECESITA caballo recela para los ganaderos de Presencio. Razón Antonio Porres.

REMOLQUES metálicos o carrocería madera, máxima calidad, mínimo precio, totalmente garantizados. Visítenos. Gómez García. Avenida del Cid, 63.

VENDO par de mulas de 6 años, tres dedos, a toda prueba, en Iglesias. Luis Santos.

SE VENDE un carro a elegir entre dos, uno seminuevo. Tratar con Teófilo García. Pedrosa de Muñó.

VENDO tres ganados mulares, de 7 a 9 años, a elegir entre cinco, y arado bravant n.º 0, seminuevo. Leonilo Bascones, en Villaveta.

HUESPEDES

CEDO habitación matrimonio, derecho cocina y dos caballeros dormir. Rey San Fernando, 3, 4.º

DOY pensión completa dos amigos o señoritas. Dormir 15 ptas. Madrid, 36, 2.º, izqda.

HUESPEDES, dormir, dos o tres amigos, se admiten, céntrico. Informes Bar La Farola.

HABITACION dos camas, dormir o pensión, cedo. Diego Laínez, 2, habitación 3.

CEDO habitación a señora sola o matrimonio por atender a señor solo. Informes San Pedro Cardeña, 40, 2.º

MUEBLES

OCASION, se vende comedor seminuevo. Informes Bar La Farola.

PERDIDAS

SE RUEGA al que cambió gabardina día 24, balle San Pedro y San Felices, la lleve a San Pedro San Felices, 8, 5.º, A.

PERDIDA viernes o sábado pulsera de oro, tipo brazalete. Se gratificará, por ser recuerdo de familia. Avenida del Cid núm. 10, 1.º, C.

EXTRAVIO buey pardo, marca dos rayas en hueso cadera derecha. Avisar a Mariano Gutiérrez. Teléfono 1954.

TRASPASOS

¡**RELOJEROS!** Centro local instalación completa, renta 190 pesetas, 55.000, Prigo. Moneda, 13. (Mañanas).

¡**ESTANQUEROS!** Tengo dos estratégicos locales calle Paloma, Moneda, rentas bajísimas, 65 a 35.000 pesetas. Facilidades. Prigo.

¡**TOMARIA!** Para más representados, necesito comercio, calle San Pablo. Plaza Mayor o calle Santander. Prigo. Mañanas.

BONITO negocio bar acreditado, traspaso. Informes, Teléfono 3818

CEDO local poco diero, para almacén, cochera o industria, centro Santa Clara. Informes Administración.

TRASPASO local. Informes, Pescadería Maruja, Mercado Norte, 33.

VARIOS

SEGUROS Generales todos los ramos, absoluta garantía. Gestoría Quintanilla.

FOTOGRABADOS. Confección rápida TALLERES GRAFICOS «Diario de Burgos». Precios ventajosos. Calle Vitoria, 13. Teléfono 2852.

PASAPORTES, penales, últimas voluntades, licencias. Confíelas a Gestoría Quintanilla.

BODAS, banquetes, despedidas solteros, platos clásicos, cubierto y carta. Hostal Castellana.

PASAPORTES, penales, caza, automóviles. Rápidamente, Gestoría Santamaría. Calera, 51, primero.

SASTRE. Arreglo y reformo toda clase de prendas de caballero. San Gil, 8, 1.º

M.E.C.D. 2017

LA HORA DE LA MUJER

PAGINA FEMENINA MODA, HOGAR, COCINA, CONSEJOS, LITERATURA, CURIOSIDADES, NOTICIAS ...

DESDE MI BALCON DE PARIS

¡Señora, el detalle!

Los elegantes y los prácticos

Por Simone DE AMBROSIS

(Marquesa de Orcisto)

París. — (Especial para DIARIO DE BURGOS)

La casi presencia de Marzo nos obliga a seguir pensando en nuestros atavíos primaverales. Pero sobre ellos ya tuvieron mis queridas lectoras amplia información en todos los rotativos. Sin embargo no se habló tanto de esos varios detalles que deciden la «gracia» del conjunto e incluso de la persona. Los detalles son siempre los que rematan, para bien o para mal, el modelo escogido y acusan la personalidad mucho más de lo que parece. También sirven para volver de actualidad algo que ya teníamos de otras colecciones.

LOS DETALLES ELEGANTES

Teniendo ya encargado el repore sobre la base de cuanto hemos visto en los salones de Alta Costura, un paseo más por las butiques de gran firma nos ayudará muchísimo en nuestro propósito. Así es digna de tener muy en cuenta la idea de Castillo, de adornar los escotes con plumas de avestruz, que caen en franjas sobre todo el borde. También se le ocurrió a Castillo adornar los escotes de la espalda, pero éstos con pétalos de tela.

En la misma butique encontramos un collar precioso, que se cierra con dos clips en forma de ramo de flores y que pueden sujetarse a la espalda o en la cintura, según como quiera llevarse. Y para la noche podemos encontrar unos zapatos se seda bordada en azul y blanco, que son una preciosidad.

Para estos vestidos que nunca se sabe con qué abrigo o chaqueta pueden llevarse, porque ya no es tiempo de pieles, una especie de echarpe bordada en perlas es la sugerencia de la casa Lanvin-Castillo, muy elegante.

En la Casa de Balmain también se encuentran siempre muchas ideas que nos ponen en «l'embarras du choix», como los tres clips dorados, en forma de Sol, que se colocan sobre las solapas de sus trajes de chaqueta; o ese otro en forma de flor incrustada de coral; o las cadenas que prenden en un ojal de la blusa y sobre el hombro, adornadas con dos racimos de perlas sujetas en cadenillas movibles. Cuando se lleva una chaqueta sobre la blusa, en vez de sujetas las cadenas sobre el hombro, se penden sobre la solapa.

Modelo del costurero parisino Serge Matta

En esta butique podemos adquirir un sombrero precioso. Es una campana de fieltro blanco, con ala ancha, que cae bastante de un lado, lo cual favorece a casi todas las mujeres. También son maravillosas las echarpes con muselina, con franjas algo más oscuras que el color base.

Guy Laroche ha pensado igualmente en el éxito de las joyas y su importancia y junto a la originalidad de ese pañuelo bordado en piedras que sirve para cubrir un escote o sustituír una blusa, anudándolo atrás, nos ofrece también otros de muselina bordada en piedras y que se «atan» sobre la nuca.

En Dior, un nuevo estilo de bisutería sobre las bases anteriores, es decir cadenas de baguets de brillantes, que se usan como pulseras. Los collares, bastante largos, son de perlas de colores que recuerdan a las canicas con que juegan los niños. Y para el «twist», que continuará pese a la ofensiva del «tango», Roger Vivier ha pensado en la sandalia «Salomé», que cualquiera puede adquirir en la elegante butique de la Avenue Montaigne. Su precio no es muy superior a cualquier otro zapato y el tacón es comodísimo, cuatro centímetros.

DETALLES PRACTICOS

Con los anteriores y un poco de habilidad, completaremos el vestuario de Primavera muy felizmente. La habilidad servirá para añadir o suprimir un detalle en lo que conservemos de nuestro ropero, y ponerlo al día. Por ejemplo, en un vestido camisero blanco bastará una orla sobre el cuello y un poco adelante, en encaje de Valenciennes.

Los trajes de chaqueta azul marino, de la temporada pasada, seguirán «a la moda» con solo una enorme corbata de muselina, anudada sobre la barbilla.

Los vestidos actuales llevan mangas muy largas o nada. Por lo tanto será muy difícil arreglar los que la tengan 3/4. Se suprimen y con ello se hace un amplio cinturón que marcará el talle bajo. Los otros vestidos, no susceptibles de este arreglo, siempre tendrán el recurso de modernizarse con un ancho cinturón, que podremos encontrar en cualquier parte. Lo mismo sucederá con los botones, pues no resulta complicado sustituír los grandes que estuvieron de moda, por pequeños, según han decidido los «maestros» ahora.

En cualquier parte se puede encontrar un volante al bies, en organdí formando ondas, o tiras fruncidas de Valenciennes, o vaporosas corbatas de muselina, e incluso echarpes ribeteados de volantes, que servirán para adornarlos las blusas tan «sosas» que teníamos, los trajes de chaqueta y hasta esos vestidos tan simples que antes no nos «decían nada».

Si rebuscamos en el armario encontramos el canotier con que salimos tanto en otros tiempos; no tenemos más que bordearlo con una tira de encaje negro, por el ala y en la parte baja de la copa. Quedará precioso y muy en uso para el verano próximo, lo cual nos lo confirmaron las carreras de Longchamps y de Chantilly.

Otro detalle muy moderno y que podremos aprovechar, es el del falard estampado sobre la cabeza, colocado a partir de un bandó de paja brillante que encontraremos en cualquier almacén y por menos de lo que cuesta una Coca-Cola.

Estos y otros muchos detalles, que también se os ocurrirán a vosotras, amigas mías, es lo que las parisinas llamamos la moda «frou-frou», llena de todas esas pequeñeces, en apariencia sin importancia y que dicen de cada una, y de todas en conjunto, todo un poema de elegancia, personalidad, de ese «chic» inconfundible y exacto de la mujer francesa a la que todas procuramos parecernos y al que toda mujer de buen gusto sabe siempre llegar ¿No es cierto...?

París, Febrero 1962)

París. — Dos modelos del modista Carven para la próxima primavera. El primero (a la izquierda) se llama "Fumme". El segundo (a la derecha), "Ispanan". — (Foto Europa Press)

ELIZABETH TAYLOR SALE DEL HOSPITAL

Roma. — Liz Taylor fotografiada en su coche al llegar a su residencia, en vía Appia, después de salir del hospital donde ingresó afectada por una intoxicación alimenticia. — (Foto Cifra)

Es la moda la que anuncia la Primavera

Por MARIA

La Primavera no la anuncian, como nos dicen los poetas, ni el canto de los pájaros, ni la flor del almendro que aseguran que es su primer heraldo.

La Primavera se anuncia con fríos y lluvias, a veces con nieve y con granizo, con la presentación de los modelos de la estación florida, con los tejidos que se han de llevar cuando nos despojemos de los abrigos. Lo mismo da que haga buen tiempo como malo.

Los modistas tienen prisa en mostrar sus colecciones y las mujeres también por saber si su atuendo primaveral aproximará su silueta de la esbelta palmera o a la robusta encina y Madrid figura entre las poblaciones que sienten más urgente esta prisa porque aquí se anticipa la estación risueña y el cielo es azul cuando en las ciudades del Norte se halla cubierto de espesos celajes.

Primavera en Invierno en los talleres de Alta Costura. Los fabricantes de tejidos muestran sus nuevas colecciones, las señoritas maniquíes desfilan con la calefacción encendida, luciendo vestidos livianos, lo mismo se trate de lanas que de seda.

¿Cómo será la moda española de la próxima estación?

¿Qué novedades han ofrecido pañeros y sederos a los talleres de Alta Costura de Madrid y Barcelona para cuando florezcan los rosales del Retiro y sea un delirio de color la catalana Rambla de las Flores?

Los modistas españoles tienen en cuenta nuestro clima y esta es una de las causas de que se presienta el triunfo de los tonos claros en la casi totalidad de los tejidos que he contemplado. Abundan los tonos pastel, juveniles y risueños, el amarillo, el azul, el turquesa asociados al blanco y al gris.

No se si conocerán tanta boga como los citados el ladrillo claro y el naranja.

Excluída totalmente la tristeza pues incluso los negros estarán animados por el encarnado y el blanco.

Un tono llama ardiente al que han puesto de nombre Infierno parece llamado a tener éxito, pero en cuestión de modas cabe un considerable tanto por ciento de equivocación en los argurios y más con dos o tres meses de anticipo.

Después de todo los fabricantes de tejidos y los modistas no hacen más que proponer y quienes en definitiva deciden son las mujeres y a lo mejor les agrada ir vestidas de llama viva pero me inclino a creer que no sucederá así y que preferirán los tonos francos, algunos un rojo, azul o verde muy delicados.

RECETAS CULINARIAS

SOPA DE ARROZ CON CEBOLLA

En una cazuela, se derrite manteca o grasa fresca, y en ella se frie cebolla abundante bien picada.

Antes de que se dore la cebolla, se le añade una cucharada de harina o maicena y se frie también un poco. Se echa el agua necesaria para hacer el caldo; primero poco a poco, y luego más rápida y abundantemente. Una vez hecho, se sazona con sal y pimienta y se deja hervir. Pasado el caldo por el colador para quitar todo rastro de cebolla, se le añade el arroz y cuando esté cocido y en su punto, se sirve. Naturalmente, el agua puede reemplazarse por caldo de cocido.

JUDIAS BLANCAS A LA PAISANA

Después de limpias o escogidas se lavan y se ponen a cocer en agua fría y a fuego fuerte, hasta que rompen a hervir. Se dejan reposar hasta que bajen al fondo y se las muda de agua, poniéndolas otra vez en fría, y se las añade un poco de tocino, cebolla y zanahoria. Se ponen a buen fuego y cuando vuelven a hervir, se retiran a un ángulo de la hornilla, dejándolas cocer lentamente hasta que casi estén a punto. Entonces se escurren y altean en una cacerola donde se habrá rehogado en manteca un poco de cebolla picada; se les aumenta un poco de substancia y se agrega perejil picado.

FILETES DE LENGUADO

Se le quita la piel y se sacan los filetes; se les corta con las tijeras las venas; para que no se encojan; se sazonan con sal y unas gotitas de limón, se rebozan con un poco de harina y luego se frien en aceite. Se le añade luego aceite, perejil picado, harina, para hacer una salsa rubia y se echa este jugo sobre los filetes, que estarán colocados en la fuente en que hayan de servirse, advirtiendo que si se quiere se puede echar un poco de pimienta blanca, y se sirve con unos huevos duros, con unos pepinos y con patatas cocidas, dadas la forma

PICHONES A LA MAGDALENA

Ocho pichones buenos, 50 gramos de mantequilla, dos cucharadas de harina de maíz, tres yemas de huevos frescos, una hoja de laurel, media taza de crema de leche, jalea para adornar un manojito de berros.

Se cuecen los pichones, se escurren y se cortan las pechugas con las alas. Las patas se deshuesan y la carne se muele.

El caldo donde se cocieron los pichones se cuela, se pone al fuego y se le añade la mantequilla y la harina disuelta en un poco de agua fría. Se mueve constantemente, y cuando está espeso se le añaden las yemas batidas. Se continúa batiendo, y cuando las yemas están cocidas se saca del fuego, se le agrega la crema de la leche y las hojas de laurel, batiéndolo siemore. Se deja enfriar y se bañan las pechugas con esta mezcla.

En un plato o fuente se colocan los berros, encima de los cuales se acomodan los pichones, se adornan con la jalea y se dejan en hielo antes de servirlos.

Los niños y el miedo

No se debe asustar a los chiquillos para que obedezcan

Un clima hogareño de serenidad fomenta la valentía de los pequeños

Por Clara SERT

Muchos padres sueñan, en lo más recóndito del subsconsciente, con el hijo ideal: el niño inteligente que destaca en su curso, que es además el capitán de la pandilla y que en los deportes es el número uno por su habilidad y su valor.

El valor..., he ahí una virtud humana que debe formarse desde la primera edad. ¿Es fácil conseguirlo?.

LO QUE NO SE DEBE HACER

—No puede, en justicia, sorprender, que un niño tenga terror a la oscuridad por ejemplo, si su propia madre es una mujer que, por nada del mundo, bajaría al sótano de la casa después de las ocho de la noche por temor a que se vaya la luz y, además, lo proclama abiertamente y con frecuencia.

—Tampoco puede extrañarnos que una niña —o un niño que de todo hay— se sienta angustiado y crea ver al diablo o al hombre del saco, si muchas veces se le ha asustado, incluso con disfraces, para que comiera o se estuviera quieto.

—Muchos padres consienten en que sus hijos pequeños vean películas de robos y crímenes, sin tomarse siquiera la molestia de explicarles que todo es ficción. Que se trata de una historia inventada para que veamos lo malo que es robar y matar.

CRIATURAS ATORMENTADAS

Luego esos niños suelen ser criaturas atormentadas que no pueden acostarse sin mirar debajo de la cama, que tienen sueños espeluznantes y que viven obsesionados por las más tremendas escenas.

—Existen madres ¿timoratas? Sí, ¿por qué no decirlo? que aseguran su tranquilidad y su ¡comodidad! castigando a sus hijos pequeños cuando corren por el campo o intentan saltar tres peldaños de las escaleras, asegurándoles que se van a matar.

Después les duele oir del profesor de educación física que su hijo es un niño sin estímulo, que tiene terror a competir con los compañeros y que es un poco el "hazme-reir" de la clase...

Es cierto, todos estos complejos se pasan con el tiempo y al cabo de unos años estos niños alcanzarán el equilibrio. Serán al menos aparentemente, seres normales. Pero ¿podemos asegurar que estos temores actuales no dejan rastro en el sistema nervioso del pequeño?.

Estos ejemplos que hemos puesto son los más corrientes y, aunque muchas veces tienen su raíz en una mala formación, otras muchas responden a miedo espontáneo del niño que hay que contrarrestar con talento y una educación adecuada.

ELOGIO DE LA VALENTIA

El miedo intenso, invencible, suele crear un complejo grave en los niños, sobre todo si son varones. Por eso conviene quitarle importancia a sus ojos y procurar que hagan alguna demostración de valor. Seguro que aunque tenga miedo a la obscuridad, a los compañeros más fuertes, a las películas terroríficas y a un montón de cosas más, a lo mejor es un muchacho estudioso que no teme a los exámenes por ejemplo. Exaltar a sus ojos esta virtud diciéndole ¡¡este chico es un valiente!!.

Esto os exige lo de siempre, que estudieis a vuestros hijos, que no os conformeis con tener una idea ligera de su modo de ser, de sus virtudes y de sus defectos. Nadie es tan valiente que no tema nada ni tan cobarde que no sea posible arrancar de él, un acto de valor. Pero es necesario que no se cree en el niño este complejo que tanto puede perjudicarle.

Después, darles ejemplo de optimismo y valor ante las situaciones difíciles que se os presenten a vosotros mismos. Que estén convencidos que sus padres no temen a nada, ni siquiera a esa terrible guerra nuclear que nos amenaza. Si en vuestra casa se respira un clima de seguridad y no se oyen lamentos contínuos sobre la situación internacional, o por la carestía de la vida, los chicos serán mucho más alegres, seguros y optimistas.

ESCUELA DE VALOR

Cualquier circunstancia familiar, una oposición que ha de ganar el padre, una enfermedad y ¡tantas cosas! son también escuela para formar el valor, esa reacción gallarda y elegante ante las dificultades, de vuestros hijos.

Hacerles responsables, exigirles en el estudio fomentar en ellos el noble deseo de ganar cuanto antes un dinero para sus gastos personales pero ¡por favor! facilitarles una visión alegre, optimista y segura de la vida.

(Europa Press)

Paul Anka, en «La Pausa Musical»

Paul Anka, el cantante de fama mundial, exclusivo de RCA, ha llegado a Madrid y esta noche será entrevistado en el programa "LA PAUSA MUSICAL", que, patrocinado por los Concesionarios de COCA-COLA, se transmite todos los jueves a las 10 ½ de la noche por la gran cadena de la SER.

Las tareas del hogar son la mejor gimnasia

Durante la limpieza de la casa se ejecutan los movimientos recomendados a todos los deportistas

Hay que aprender a ejecutarlos con provecho

Estos consejos van dirigidos a aquellas mujeres cuya profesión es la casa, a aquellas que se ganan la vida cuidando el menú de los suyos y limpiando —con cariño indescriptible— el rincón preferido del esposo, de los hijos que estudian o de la hija que trabaja. Porque si haceis todo así: con cuidado, con perfección, con sentido del ahorro estais ganando un sueldo considerable y por tanto ejercitando una profesión.

Pero no es esto lo que yo quería deciros. Me gustaría que todas estas faenas de agacharos y levantaros, alzar los brazos, girar el cuerpo en todos los sentidos, caminar etc. supierais aprovecharlas para manteneros en forma, estar ágiles y conservar esa figura bonita, que vuestro esposo y vuestros hijos quieren encontrar en vosotras.

Os aseguro que todos los movimientos y ejercicios que los profesores de educación física aconsejamos a la mujer de más de treinta años se hacen en el trabajo diario de la casa.

Lo que pasa es que a la hora de realizarlos se hacen de forma defectuosa y muchas veces más que beneficiar la silueta, contribuyen a acentuar posturas antiestéticas.

UN EJEMPLO:

El movimiento de agacharse para coger un objeto es algo que un ama de casa repite con frecuencia: colocar la ropa en el cesto de la plancha, coger un cubo, etc. Si recordamos los consejos que se dan en cualquier clase de gimnasia este movimiento se debe hacer no doblando las rodillas, manteniendo recta la espalda y no dejando colgar la cabeza. Otro ejercicio que aconsejan muchos es agacharse efectuando una flexión profunda, manteniendo el tronco vertical pero recto y la cabeza erguida.

Pues bien ¿por qué no poder en práctica estos movimientos al mirar el horno o frotar las patas de una mesa?

OTRO EJEMPLO:

¿Hay que limpiar un cuadro, la parte alta de una puerta o la pantalla de una lámpara de pie? Desde luego esto se hace todos los días. Si el ama de casa se alza sobre las puntas de los pies estirando bien todo el cuerpo y, cuando tenga que volverse, conserva los pies juntos y solo gira el busto y la cintura, conseguirá hacer el ejercicio que más afina el talle y da gracia y feminidad al andar.

Os aseguro que miles de mujeres ponen a prueba su voluntad para conseguir unos minutos diarios y semana tras semana tienen que volver a repetir el propósito.

Para el ama de casa hacer los ejercicios respiratorios es fácil. Las ventanas se abren y cierran con la limpieza de cada habitación. Cada vez que lo hagais aspirar por la nariz profundamente, hasta llenar bien los pulmones, dejar salir lentamente el aire estando erguidas, la espalda derecha y la cabeza levantada.

Joven ama de casa, si sigues estos consejor me da la impresión que tardarás mucho en envejecer.

(Europa Press)

BUSCAMOS

Joven activo, buena presencia, don de gentes, edad mínima 25 años, preferible con conocimientos técnicos, para trabajar como agente de ventas de grúas para la construcción en BURGOS y su provincia.

Asistirá a un curso de formación y perfeccionamiento de vendedores y a un curso técnico sobre grúas.

Retribución: Sueldo fijo durante un período de prueba de 3 meses. Buena comisión posteriormente.

Escribir a mano adjuntando fotografía y "curriculum vitae" detallado al número 243 al

CENTRO DE PROMOCION DE EMPRESAS (C. P. E.) o

CONSORCIO DE ORGANIZADORES CONSEJEROS (C. O. C.)

PASEO DE GRACIA, 120 — BARCELONA-8

BARNIZADO DE MUEBLES

para INSTALACIONES COMERCIALES Y DOMICILIOS PARTICULARES

AZOFRA

Telf. 3857 BURGOS

2 nuevos colores

1961

DIAVOLO TEJITA

de

INMOVIX

M.E.C.D. 2017

Hoy publica el "Boletín" la concesión de la Cruz de San Raimundo de Peñafort a don Buenaventura Díez

Madrid. — El "Boletín Oficial del Estado" publica la concesión de la Cruz de honor de San Raimundo de Peñafort a don Buenaventura Díez y Díez, Deán de la Catedral de Burgos.

Unas 1.500 iglesias fueron cerradas en Rusia el año pasado

Washington.—Las autoridades de la Iglesia ortodoxa rusa en los Estados Unidos, han manifestado que el Gobierno soviético ha clausurado unas 1.500 iglesias en Rusia durante el año pasado.

El Sínodo de obispos de la Iglesia ortodoxa en el exilio dice en una declaración que «fuentes autorizadas» han dado esta cifra a una delegación del Consejo Nacional de Iglesias, que visitó la Unión Soviética.

El Sínodo agregó que el número actual de iglesias cerradas es probablemente superior a 1.500.

Señala también que, según una carta de una familia ortodoxa, que reside en el Oeste, «la situación de la religión en Rusia está empeorando rápidamente y no debe esperarse ningún mejoramiento».—Efe.

el TIEMPO

Madrid.—Durante el día de hoy se registraron chubascos principalmente a lo largo del litoral cantábrico y puntos aislados de la cuenca del Duero. En el resto el cielo estuvo despejado o casi despejado. A última hora de la tarde aumento la nubosidad media, principalmente en el Suroeste, Andalucía y Extremadura.

Prediccion para el jueves, día 1: Un nuevo sistema nuboso penetrará por el Suroeste de la Península, afectando con nubes altas y medias a la zona del Estrecho, Andalucía, Extremadura y Centro, con riesgo de precipitaciones aisladas de caracter débil. Cielo parcialmente nuboso en el Cantábrico, con chubascos aislados. Buen tiempo en la mitad oriental de España y Baleares, con un aumento posterior de la nubosidad. Ligero aumento de la temperatura en la mitad Sur de España.

Temperaturas extremas: Máxima de 21 grados en Murcia y mínima de tres grados bajo cero en Soria y León.

Extremas de Madrid: Máxima de 9 grados a las 14 horas y mínima de 2,2 a las 8 horas.

Reunión de la junta central de la sección económica del Sindicato de Cereales, en Madrid

Estudió todos los problemas importantes que el sector cerealista tiene hoy planteados

Madrid.— Se ha reunido en la Casa sindical la junta central de la sección económica del Sindicato nacional de Cereales y en ella se estudiaron los siguientes problemas: consumo nacional del trigo y sus actuales tendencias, realizándose por primera vez en España un nuevo sistema de estudio, de carácter econométrico, acerca del consumo de pan en nuestro país; consideraciones sobre las características estructurales más acusadas de los dos sectores fundamentales encuadrados en dicho Sindicato, es decir, el agrícola e industrial, y lo relativo a la renta del sector productor de cereales y leguminosas, su distribución y aspectos económicos y sociales, llegándose a la conclusión de la insuficiencia de la misma.

Asimismo, la junta analizó aspectos relacionados con la integración económica europea y los problemas que se derivan de ella para el sector cerealista español. trabajo interesantísimo, ya que se realiza a la vista del Reglamento aprobado por el reciente Congreso de los miembros del Mercado Común, celebrado en Bruselas. La junta consideró también el estudio presentado por la asesoría económica del Sindicato, en el que se contiene, en primer lugar, un método de análisis que nos ofrece la moderna técnica económica y que sirve como instrumento para la programación económica de cualquier sector basado en las llamadas "tablas imput cutput".

Igualmente, se consideraron con detenimiento las directrices generales de un programa de desarrollo para el sector cerealista español, pudiéndose agrupar aquellas en las tres siguientes: fines a conseguir, líneas a seguir y límites económicos y sociales.

Por último, se estudió la situación de la cerealicultura nacional y la conveniencia de ir preparando la comercialización de nuestros cereales, sus precios y reflejos sobre los salarios, de modo que al realizarse la probable asociación de España con el Mercado Común, y dada la conveniencia de iniciar inmediatamente la inclusión de los productos agrícolas en sus mecanismos durante el período de transición, podamos abordarlo en condiciones óptimas. La junta nombró una comisión de agricultores e industriales para el estudio de la creación de lonjas de contratación de cereales y actuación del Servicio Nacional del Trigo como almacenista y organismo técnico de la Junta nacional de Hermandades y Labradores.

Boda de la Princesa Elisabeth de Hesse y el conde Friedrich Carl von Oppersdorf

Se ha celebrado en Frankfort

Frankfort (Alemania occidental). — La Princesa Elisabeth de Hesse se ha casado en esta ciudad con el conde Friedrich Carl Von Oppersdorf.

La Princesa Isabel, que cuenta 22 años, es hija única de Phillip de Hesse, jefe de la familia del mismo nombre. El novio, que cuenta 37 años, es un hombre de negocios de Frankfort. — Efe.

Caja Hispana de Previsión
Compañía Capitalizadora, S.A.
Fundada en 1929
Domicilio Social: BARCELONA - Lauria, 16-18 y Caspe, 42
(EDIFICIO PROPIEDAD DE LA COMPAÑIA)
Capital: Ptas. 5.000.000.00
Reservas al 31 diciembre de 1959: Ptas. 249.048.465,07

TITULOS DE AHORRO AMORTIZADOS POR SU VALOR NOMINAL
En el sorteo celebrado el 28 de Febrero de 1962
Y. V. V. - C. L. Q. - A. W. A. - L. W. N.
N. R. M. - S. W. C. - L. Ñ. Q. - K. Y. E.
Capitales pagados por sorteo hasta la fecha, cincuenta millones doscientas ochenta y cinco mil pesetas.
DELEGACION EN BURGOS: Vitoria n.º 21, 1.º - Teléfono 1451

El presidente vietnamita visita la zona que fue bombardeada en su palacio

Se investiga en Saigón si el ataque formaba parte de un complot en gran escala

Saigón.— Agentes del servicio secreto vietnamita, proceden al interrogatorio de un oficial de las fuerzas aéreas, cuyo avión —uno de los que bombardearon el palacio presidencial— fue derribado durante la incursión.

Se trata de comprobar si el ataque constituía un incidente aislado o si formaba parte de un proyectado levantamiento en gran escala contar el Gobierno de Ngo Dinh Diem. El oficial arrestado es el teniente Fam Fu Quoc.

Mientras tanto, se informa que a causa del ataque, ha habido que lamentar cuatro muertos y diez heridos.—Efe.

EL PRESIDENTE VISITA LA ZONA BOMBARDEADA

Saigón. — El presidente Ngo Ding Diem, fuertemente escoltado, realizó hoy una visita a la parte del palacio afectada por el bombardeo de ayer.

Retenes de soldados vigilan estrechamente todos los edificios del Gobierno y funcionarios oficiales manifiestan que murieron cuatro personas por la metralla de las bombas lanzadas y otras 30 resultaron heridas.—Efe.

OTRO DETENIDO

Saigón.— En fuentes autorizadas de esta ciudad, se dice hoy que Nguyen Van Dinh, hermano menor de los tenientes Nguyen Van Cu y también oficial de las fuerzas aéreas, ha sido detenido ayer.

Su hermano, Nguyen Van Cu, es destacado miembro del partido nacional vietnamita, en el que se congregan gran cantidad de refugiados del Vietnam del Norte.—Efe.

VICTORIA DE NEHRU

Nueva Delhi (India). — Por abrumadora mayoría, el partido del Congreso, del primer ministro hindú, Nehru, ha ganado las elecciones parlamentarias generales para la Cámara baja.

El ministro de Defensa, Menon, ha estado al nivel de la victoria de su agrupación política. Ha obtenido 83.000 votos de ventaja sobre su rival.—Efe.

FELICITACION DE KENNEDY

Washington. — El presidente Kennedy ha felicitado hoy al primer ministro indio, Nehru, por los resultados de las elecciones de la India.—Efe.

Agenda de la Seccion Femenina. Es la mejor consejera del ama de casa, pues además de ser un estupendo diario, está completada con consejos para la casa, recetas de cocina, editorial de los días de fiesta señalados, convivencia social, etc.

La BOLSA

Madrid. — La Bolsa ha estado hoy un poco más encalmada. Hubo una ligera vacilación al principio, para quedar más fuerte al finalizar la sesión.

En el sector Bancario, Central, Hispano y Popular suben tres enteros y Banesto dos. En el eléctrico, Chorro sube cuatro y medio. El cierre con dinero.

Acciones: Banco Central, 920; Español Crédito, 942; Hispano Americano, 789; Mercantil, 306; Española, 348; nuevas, 333; novísimas, 324,50; Iberduero, 396,50; nuevas, 388; Saltos Sil, 230; U. E. Madrileña, 227,50; nuevas, 215; Aguila, 650; Azucarera, 218; Encinar de los Reyes, 45; nuevas, 42; Urbis, 91; Minas Rif, 533; Duro Felguera, 203; Ponferrada, 869; Campsa, 199,50; nuevas, 195; Tabacalera, 229; Explosivos, 346; nuevas, 326; Española Petróleos, 556; Altos Hornos, 236,50; nuevas, 216,50; Aux. Ferrocarriles, 253; Telefónica, 210,50; Fefasa, 126; Sniace, 316. — Cifra.

BANCO DE SANTANDER
BANCA. — BOLSA. — CAMBIO
CAJA DE AHORROS
Espolón, 12. — BURGOS

Bárbaro ataque de bandidos armados contra un grupo de oficiales y soldados en Colombia

Les sorprendieron cuando se bañaban y sólo diez han logrado sobrevivir

Guatemala. — Trescientos manifestantes guatemaltecos arrojaron tomates huevos podridos contra el edificio que alberga la legación británica en esta capital, para protestar contra la detención de un manifestante, capturado por los británicos durante una incursión en Honduras británica hace un mes.

Los manifestantes causaron algunos destrozos en el edificio y un empleado de la legación resultó ligeramente herido.—Efe.

SOLO CUATRO VOTOS A FAVOR DE LA PETICION CUBANA

Sede de las Naciones Unidas. (Nueva York) — El Consejo de Seguridad se negó a escuchar de nuevo las acusaciones cubanas por supuesta "coerción e interferencia", por parte de los Estados sobre el régimen de Fidel Castro.

Solamente Rusia, Rumania, Ghana y la República Arabe Unida se mostraron en favor de incluir la queja cubana en el "orden del día". Los otros siete miembros se abstuvieron.

Se necesitan siete votos afirmativos para las decisiones de procedimiento en el Consejo

ATAQUE DE UN GRUPO DE BANDIDOS

Bogotá.—Un grupo de bandidos armados con metralletas ha realizado un ataque por sorpresa contra 30 oficiales y soldados colombianos que se estaban bañando en un río cerca de la posición militar de Zarzal, a 112 kilómetros al Norte de Cali.

El ministro de la Guerra, general Hernández Pardo, ha declarado que dos oficiales y ocho soldados sobrevivieron al ataque.—Efe.

De Aquende CRONICA de MIRANDA y de Allende

MOVIMIENTO DEMOGRAFICO

Nacimientos. — Francisco Javier Loizaga Jiménez, hijo de José María y de María Paz; María Yolanda Alfaro Peña, hija de Restituto y Macaria; Ricardo Cantera García, hijo de Ricardo y de María; María Begoña Lacorte Sáez, hija de Luis y María Begoña; José María Catediano Martínez, hijo de Alfredo y Mercedes; María Angeles Chinchilla Valladolid, hija de Angel y Francisca; María Dolores García y García, hija de Tomás y Carmen; Francisco Javier Hoyos Melgosa, hijo de Mauro y María Luisa; Ana Isabel Barrio Barbero, hija de Heraclio y Anunciación; Francisco Javier Busto Ruiz, hijo de Eusebio y Victoria; María Isabel Pereda García, hija de Luis y Pilar.

ROBO

Parece ser que nuevamente han surgido en nuestra ciudad "cacos" aficionados a apropiarse de lo ajeno. En la madrugada del 27 al 28 de Febrero pasado, el lugar escogido para sus fechorías fue el comercio de "Sederías Miranda", sito en la calle de San Agustín número 3. Los ladrones penetraron por la ventana trasera que da al solar donde se están realizando las obras de la casa número 3 de Ramón y Cajal. Ya dentro, se apoderaron de algunos géneros y de unas 500 a 600 pesetas en metálico. Hasta el momento, se desconocen más detalles del robo como así la identidad de los autores, mas no nos cabe duda que una vez más, los agentes de la autoridad, darán con el paradero e identidad de estos delincuentes, que aun cuando no producen robos de mucha importancia, alteran el orden y tranquilidad de la ciudad.

FIESTA DEL ANGEL DE LA GUARDA

En el día de hoy, la Policía gubernamental, celebra la festividad de su Santo Patrón, el Angel de la Guarda. Para honrar dicha jornada, entre otros actos, se celebrará una santa misa a las once y media de la mañana, en la iglesia parroquial de San Nicolás de Bari, a la que hemos sido invitados por el señor comisario jefe de la plantilla de la Comisaría de la Dirección General de Seguridad en Miranda de Ebro, don Fausto López del Olmo. Desde estas líneas, felicitamos a todos los componentes de la plantilla, deseándoles un feliz día.

FERIAS

Hoy dan comienzo las populares ferias del Angel, vulgarmente llamadas ferias de Marzo. El tiempo parece que mejora, pues por lo menos, ha dejado de llover, siendo la temperatura fresca. Poco movimiento de ganado, pues ya pasaron aquellos tiempos en que las calles mirandesas se convertían en intransitables por la gran afluencia de ejemplares equinos, bovinos,,etc. En cambio, la feria ha derivado hacía la forma de feria de muestras de maquinaria agrícola y en toda la zona de la calle Eras de San Juan hasta el puente de Burgos, se ha reservado el espacio para la exhibición de toda clase de maquinaria agrícola. Al fondo, o sea, junto al puente de Burgos, se elevan los mastiles con gallardetes que indican el emplazamiento del muestrario citado. Francamente nos parece que el Excmo. Ayuntamiento, una vez más, ha enfocado la cuestión por un camino interesantísimo, pues no cabe duda que las ferias de ganado tienden a desaparecer y en su defecto hay que organizarlas pensando en las necesidades y circunstancias de los tiempos en que vivimos.

Que esta exhibición de maquinaria, sea el preludio de futuras grandes concentraciones de casas comerciales fabricantes de las maquinarias que vayan a la vanguardia de la técnica agrícola. Miranda de Ebro, por su situación y por su fama en cuanto a estas ferias se refiere, bien lo merece.

NECROLOGICAS

Ayer, día 28 de Febrero, falleció en nuestra ciudad, a los 54 años de edad, el señor don Félix Rodrigálvarez Sampedro (que en paz descanse). A su esposa e hijas y demás familia, nuestra más expresiva condolencia.

FARMACIAS

Losa, Vitoria, 9.

CLUB MIRANDES DE MONTAÑA

El domingo último, queriendo aprovechar las últimas excursiones de nieve, un grupo de aficionados a este deporte, se desplazaron muy de mañana a Alsásua, para de aquí, después de atravesar un bello paraje rodeado de altas montañas nevadas, entre las que se destacaba el encrespado San Donato, recubierta su cima de densa niebla, llegar hasta Huarte-Araquil, típico pueblo navarro de la sierra.

Desde este último punto, empezó la ascensión, por un frondoso camino, no pudiendo resistir la tentación de hacer altos en el camino para contemplar el maravilloso paisaje que desde las alturas se apreciaba.

A continuación y con gran satisfacción de todos los expedicionarios y apretando el paso por la nieve, al coronar el fin de la excursión, para colocarse todos tas tablas de los esquís. La baja temperatura reinante era grande, pero la ilusión de practicar el deporte de la nieve, hacía olvidarla, a pesar de que a ello se unió una gran nevada que cayó sobre los excursionistas.

Se llegó más tarde a la ermita de San Miguel, donde oyeron una santa misa en sufragio de un compañero fallecido recientemente, rezándose un responso por su eterno descanso, dándose por terminado el acto religioso con la veneración de la reliquia del Santo.

Hasta muy entrada la tarde, se practicó el esquí en las numerosas pistas que en perfecto estado de uso se encontró al paso de los expedicionarios, facilitando los deslizamientos y subidas, no mostrando ninguno de los asistentes muestras de cansancio ni fatiga.

Después se llegó al refugio instalado en pleno monte, donde se saboreó un buen menú,, preparado por la popular "Filo" como así se la conoce entre los aficionados a la montaña. La comida transcurre alegremente, cambiándose impresiones con los miembros del Club Deportivo Navarra, que se encontraban en dicho refugio, impresiones, que cuajan en proyectos de futuras excursiones en que ambos clubs han de coincidir.

Se despiden los expedicionarios del R. P., Inocencio, capellán de la ermita de San Miguel que le sacompañó hasta el refugio. Seguidamente se emprendió el camino de regreso, dejando esta excursión un vivo recuerdo entre todos los componentes de la misma, y asimismo un fuerte deseo de volver a repetir.

Las islas Mauricio y de la Reunión azotadas por un furioso ciclón

Ciento veintitrés hombres se salvaron en la catástrofe minera de Yugoslavia

Trieste.—Equipos de salvamento continúan trabajando intensamente para llegar hasta el lugar donde se hallan uno o dos mineros sepultados en la mina de Banovici, cerca de Sarajevo (Yugoslavia) y en la que perecieron ayer 52 mineros como consecuencia de una explosión, según se informa desde Belgrado.

De los 123 supervivientes, once se hallan en el hospital y de ellos, cuatro están graves. Se ha iniciado una investigación oficial para descubrir la causa de la explosión.—Efe.

VIOLENTO CICLON

Port Louis (Isla Mauricio). — Un violento ciclón azotó hoy esta isla causando enormes daños en las plantaciones azucareras. Todas las comunicaciones han quedado interrumpidas.—Efe.

GRAVES DAÑOS EN LA ISLA DE LA REUNION

Saint Denis (Isla de la Reunión).— El ciclón "Jenny", ha causado graves daños en esta isla. Están interrumpidas las comunicaciones de toda índole y se carece de fluído eléctrico. La capital se vió azotada por vientos con velocidad de 200 kilómetros por hora. El piloto de un avión de "Air France", consiguió en hábil maniobra evitar que su aparato fuera derribado por la fuerza del viento.—Efe.

VEINTITRES HERIDOS

Helsinki. — Veintitrés personas han resultado heridas, dos de ellas gravemente, en un choque entre un automotor y un tren a vapor, en la estación de Llevestuore, en el interior del país.

El automotor, que llegaba con demora a la estación, chocó contra el otro convoy a pocos metros del andén.—Efe.

TRAGICA RESOLUCION

Berlín. — Vestida tan sólo con un salto de cama, una mujer del Berlín oriental se ha lanzado desde la ventana de un tercer piso de su residencia en la línea fronteriza con la zona occidental, quedando tendida en el suelo durante bastante rato y, al parecer muerta, hasta que bomberos de la zona comunista la recogieron.

SAN ROQUE QUINADO
Gran reconstituyente

Desfile de modelos de alta costura española en Manila

Asistió el presidente filipino

Manila.—La alta costura española ha presentado una colección de modelos para la próxima temporada Primavera-Verano, en esta capital. Unos 200 vestidos, de calle, "Pret-a-Porter" tarde, cocktel y noche fueron exhibidos en una cena de gala a la que asistieron el presidente y la señora de Macapagal, altos funcionarios de la administración filipina con sus respectivas esposas, el embajador de España, Cuerpo diplomático y sociedad filipina, hasta un total de 650 invitados.

Esta colección española, incluye además de los 200 vestidos mencionados, 90 pares de zapatos, ochenta de guantes y 90 sombreros.—Efe.

Un viaje gratis a Hollywood y Nueva York por saber de qué color era el caballo blanco de Santiago

Ferrotours gratis a París, a Barcelona, a Sevilla, a Granada, a Málaga, a Madrid, a San Sebastián y a Santiago, por contestar cuanto pesa un kilo de plata

Hoy a las once de la noche, en Radio Castilla, comenzará un concurso, retransmitido por todas las emisoras de la SER, titulado "conteste con sentido común". Patrocinado por Laboratorios Profiden, este concurso no consistirá en preguntar cómo se llamaba el secretario particular de Sagasta, ni en saber de qué color llevaba el traje Frascuelo cuando tomó la alternativa. Las preguntas serán tan sencillas como las siguientes:

—¿Qué es un taxi?

—¿Para qué sirve un vaso?

—Por la vía férrea ¿qué es lo que rueda?

—Media docena de huevos ¿cuántos huevos son?

Sin embargo, no será tan fácil contestar..., porque habrá que responder a diez preguntas en un minuto, con 50 pesetas de premio cada respuesta. Si se continúa, habrá que responder a quince preguntas en un minuto, con 75 pesetas de premio cada una. Y, por último, veinte preguntas en un minuto, con 100 pesetas de premio cada pregunta. Así, los que respondan bien y a tiempo, se llevarán 3.625 pesetas en tres minutos.

Y, además, la posibilidad de ganar un viaje gratis, para dos personas, a Nueva York y Hollywood, organizado por ATESA, o uno de los diez FERROTOURS A PARIS. Y, como consolación, uno de los VEINTE Ferrotours, también de ATESA, con destino a Málaga, Barcelona, San Sebastián, etc., con todos los gastos pagados.

Hoy a las once de la noche, por Radio Castilla.

Y TAMBIEN
CEPILLO PROFIDEN

Los futuros astronautas conducirán sus vehículos orientándose por las estrellas

Tal posibilidad se ha descubierto en el reciente vuelo de Glenn

A éste le conceden un plus de 230 dólares

Washington.-Orientándose por por las estrellas, como los marinos, los futuros astronautas conducirán sus vehículos espaciales en viajes a la Luna, según han declarado hoy ante la comisión senatorial para el programa del espacio, los astronautas Glenn Shepard y Brisson.

Shepard declaró que las observaciones hechas por Glenn demuestran que existe la posibilidad de guiarse por las estrellas en la navegación por el espacio, añadiendo que el mismo astronauta ha descubierto que las estrellas pueden ser vistas a la luz del día.

Glenn fue preguntado qué consejo daría para los jóvenes norteamericanos que deseen tomar parte en experimentos espaciales, bien como astronautas o prestando otra clase de servicios. Su contestación fue la siguiente: "Una básica y esmerada educación es requisito indispensable para conseguir cualquier progreso en este campo".—Efe.

CONCEDEN A GLENN UN PLUS DE 230 DOLARES

Washington. — El astronauta Glenn ha recibido hoy una comunicación, por la cual se le notifica la concesión de un plus de vuelo de 230 dólares, en premio a su vuelo espacial.

El documento certifica que Glenn ha completado un vuelo de cuatro horas, tiempo preciso para que se conceda gratificación por vuelo extraordinario.

guía facultativa

CONDE VIVAR
DENTISTA
San Pablo núm. 6, 1.º

Martín Matassa
MEDICO ODONTOLOGO
Calle Madrid, 4, 1.º derecha
Consulta de 4 a 6. — Telf. 3119

Martín Pardo
Licenciado Escuela Nacional de Tisiología. — Ex-jefe Clínica Hospital Militar. — PULMON Y CORAZON, Rayos X. — Electrocardiología. — Madrid, 14, 2.º — Telf. 4166

Luisa Eraña Sáiz
MEDICO
Análisis Clínicos
Diaz Pastor, 4. Teléfono 2843

M. Calvo Pinillos
Aparato respiratorio
Diagnóstico - Rayos X - Electrocardiografía
Diagnóstico de las enfermedades respiratorias por ventiloterapia
Vitoria, 27. — Teléfono 3048

JOSE CARAZO
PARTOS Y ENFERMEDADES DE LA MUJER
Del Hospital de Barrantes y Cruz Roja
Vitoria, 31, 3.º — Teléfono 3591

RUIZ VALVERDE
APARATO DIGESTIVO
RAYOS X
General Mola, 12, 2.º derecha
Teléfono 4555

LUIS REBOLLO
ENFERMEDADES DE LOS NIÑOS
San Julián, 3, 3.º, Letra D. Tel. 5428
Consulta de 12,30 a 2,30 y 5 a 7

A. López-Gómez
GARGANTA - NARIZ Y OIDOS
Consulta de 11 a 2 y de 4 a 6
Espolón núm. 28. Teléfono 3577

V. Ojeda Carcedo
APARATO DIGESTIVO Y NUTRICION
Análisis Clínico. — Rayos X
Metabolimetría
Consulta de 10 a 1 y de 4 a 6
Vitoria, 20, 1.º — Teléfono 3667

J. GUTIERREZ MANZANEDO
GARGANTA, NARIZ y OIDOS
Madrid, 1, 1.º Teléfono 4975

Dr. BAÑUELOS
OCULISTA
PLAZA MAYOR, 2. TEL. 1066

C. Suárez de Puga
Enfermedades nerviosas y mentales
DIRECTOR SANATORIO "VIRGEN DE BEGOÑA"
Sanatorio: San Pedro Cardeña, 37

Dr. V. BEATO
PARTOS Y GINECOLOGIA
MONEDA 2-3.º TELEF. 1423

A. Torrecilla
HUESOS Y ARTICULACIONES
CIRUGIA GENERAL - RAYOS X
Avda. del Cid, 10, 5.º - Telf. 3649

J. M. Francés
MEDICINA INTERNA, RAYOS X
Consulta, de 10 a 1 y de 3 a 5
Plaza de Vega, 36. - Teléfono 5446

IZAMIL
LAIN CALVO, 28
MONTA SUS GAFAS GRADUADAS CON Lentes Ortolent DE VISION PERFECTA.

OCASION
Traspaso ultramarinos y semillas. Casa Campillo. Real Aquende, 32. Teléfono, 288. Se traspasa por no poderlo atender. Casa fundada en 1870. Miranda de Ebro.

Los anuncios para esta Sección, y en general para este periódico, se reciben en: RAMON Y CAJAL, núm. 31, 2.º TELEFONO 533, y en CID, 8, 3.º, derecha
MIRANDA DE EBRO

Mercería Areso
Ramón y Cajal, 14
(Esquina Cid)
MIRANDA DE EBRO

No sólo en los Estados Unidos
TAMBIEN EN ESPAÑA
HY-LINE
En el Concurso de muestras al Azar de Tarragona ha producido con 2,04 kilos de pienso, la docena de huevos y ha dado un beneficio por ponedora de 286,36 pesetas.
Si usted quiere tener estas excepcionales dobles híbridas americanas, dirija sus pedidos a
Explotación Agrícola Ventosilla, S. A.
ARANDA DE DUERO (Burgos)

Todos los Cojinetes
Grandes existencias en todos los tipos
Representante en Burgos:
RICARDO SANCHO VELASCO
Gosset, 4 Teléf. 14 22

M.E.C.D. 2017

Los deportes en DIARIO DE BURGOS

Superioridad aplastante del Burgos, que derrotó al Santander por dos a uno, en Zatorre

Este resultado impone un tercer partido de desempate a disputar en el estadio de San Mamés

La afición local sigue firme junto al equipo, que ayer la entusiasmó con su actuación

De no haber sabido que ayer era día laborable, bien hubiéramos podido creer a la vista de la animación que presentaban los graderíos de Zatorre, que se trataba de una jornada festiva de competición liguera. Tal era el interés que había despertado la visita del Racing de Santander, militante de la división de honor. Justo es reconocer que parte de esos espectadores eran montañeses desplazados a Burgos con la seguridad, sin duda, de ver cómo eliminaba su equipo al nuestro después de la ventaja, mínima, pero ventaja en definitiva, que los santanderinos habían adquirido en el Sardinero.

Después los hechos vinieron a demostrar que si en su propio feudo el Santander hizo tan pocos méritos que tuvo que conformarse con un solo gol logrado como entonces dijimos casi de "churro" y soportar las muestras de desagrado de su público, en Zatorre apenas si nos enteramos de que estaba en el campo durante la segunda parte, a lo largo de la cual el Burgos le superó de un modo aplastante, después de haberle dominado ligeramente también en la primera.

El resultado de dos a uno favorable a los blanquinegros, no refleja en modo alguno lo que fue el partido en su completo desarrollo.

Los primeros en marcar fueron los visitantes, haciéndolo Sampedro en el minuto 29 al empalmar con potencia y colocación una falta —que protestó ruidosamente el público— por entender que no había existido— sacada en corto por su compañero del ala izquierda, que hizo inútil la presencia de la barrera defensiva formada ante ellos. Los que no estuvieron en el campo de la Barriada Obrera ya pueden suponerse cómo cayó este nuevo gol entre los aficionados. Y no tanto por el origen que tuvo como por lo que venía a suponer ahora esa diferencia de dos goles en contra.

Pero, lo que son las cosas. Rafa, según hicimos constar en nuestra edición del domingo, nos había hecho constar el sábado cual era la táctica que tenía decidida para este partido. Consistía en que todo el equipo se lanzase ya de salida en tromba, tratando de sorprender a sus contrarios y nivelar por lo menos el tanteo adverso que pesaba sobre el Burgos en la eliminatoria. Luego, naturalmente, los jugadores locales tratarían de conseguir nuevos tantos que les proporcionasen el triunfo, pero, serenando, acaso, más el juego. Atrás, Zamanillo tendría la misión de marcar estrechamente a Sampedro. Similares encargos tenían después todos y cada uno de los componentes del once burgalés con relación a sus contrarios. Pero estamos por decir que todo cambió y ni Zamanillo pudo marcar tan estrechamente a Sampedro, entre otras cosas porque fue lesionado de tal consideración que se vio notablemente mermado de facultades, ni el Burgos se limitó a unos minutos de empuje, sino que a medida que el tiempo transcurría fue a más, hasta perderle por completo el respeto al Santander y recluirle en su terreno y aun en su área mientras se prodigaban los momentos de peligro para la puerta defendida por Berasaluce, quien más de una vez se vio amparado por la buena suerte.

Claro que suerte y no poca fue también para los forasteros la parcial actuación del colegiado de turno, señor Morilla, que les favoreció, por más que intentase aparentar meticulosidad y rectitud. Señaló faltas contra el Burgos que, tal vez, ni existieron, o fueron cometidas en alguna ocasión por jugadores santanderinos.

Así no es de extrañar que se sucedieran las broncas contra el del silbato, que en la segunda parte rectificó su actuación.

Pese a todo, los discípulos de Rafa supieron hacer méritos suficientes para superar todas las contrariedades e incluso los "atisbos" de buen juego evidenciados por los montañeses en el primer tiempo, ya que en el segundo fueron incapaces, prácticamente, de acercarse a los dominios de Asenjo. Claro que ni antes ni después mostraron demasiada peligrosidad, ratificando por el contrario su ineficacia ante la puerta, como ya lo habían demostrado en el Sardinero. Quiere esto decir que sus delanteros no son tan buenos o quizá con más exactitud, que nuestros defensas les tomaron bien la medida. Porque hemos de reconocer que ayer la zaga del Burgos estuvo en su sitio... y en el de los atacantes, ya que hasta Zamora y Arsenio se convirtieron en rematadores y artilleros, que estuvieron a punto de marcar. La línea media se dejó notar más que otros días, luciendo más también el trabajo de Icazuriaga, pese a que Zamanillo no pudo ser quien acostumbra, por la causa que ya dejamos expuesta. Más tarde, al pasar Zamanillo al lateral derecho de la defensa, Angel bajó a la media y Zamora que había tenido una actuación brillante como central, subió de interior, dejándose notar igualmente su labor en la vanguardia, donde para satisfacción de los aficionados no solamente pusieron todos alma en la lucha, sino que tiraron una y otra vez a puerta con verdadera intención y buenos deseos. Lástima que la suerte se volviese de espalda en muchas ocasiones en las que se cantaba el gol. Pero convenzámonos de que los aficionados se conformarían siempre y cuando menos en muchos casos, aun perdiendo, con que se tirase a puerta —y se jugase, claro está— como ayer se hizo. Aunque también esta vez cabría hacer distinciones entre los discípulos de Rafa, preferimos no hacerlas, porque en todos ellos vimos la mejor voluntad y lucharon como leones.

Por el bando montañés nosotros destacaríamos, puestos a hacerlo, al interior izquierdo, García, quien formó con Yosu mejor ala que la integrada por Odriozola y Suco. Este último volvió a parecernos bastante quisquilloso. Sampedro debió cogerle respeto a Zamora y no se arrimó mucho que digamos por la demarcación del central. En una ocasión cayó lesionado por éste de igual manera que luego lo fue Zamanillo por Crispi. Tanto éste como su compañero de línea, Escolá, batallaron en la medida de sus posibilidades y en la defensa, Santamaría volvió a ser buena muralla, seguido en méritos por el lateral izquierdo, Lerma, que sustituía a Ramos, lesionado.

Barasaluce pasó serios apuros, mientras que Asenjo apenas si tuvo que intervenir.

El barrizal del campo perjudicaba por igual físicamente a los dos equipos y el de casa lo soportó mejor a lo largo de los noventa minutos de juego. Técnicamente es de suponer que salieron perdiendo los santanderinos, que no pudieron desarrollar juego de calidad, en tanto que el Burgos lo intentó y aun diríamos que lo consiguió algunas veces.

★

Dirigió la pugna, según hemos hecho constar, Morilla, del Colegio Andaluz, a quien ayudaron en las bandas sus compañeros Soto y Obolafio.

Alineaciones:

Santander. — Berasaluce; Pallás, Santamaría, Lerma; Escolá, Crispi; Suco, Odriozola, Sampedro, García Yosu.

Burgos. — Asenjo; Pestaña, Zamora, Arsenio; Zamanillo, Icazuriaga; Torres Pardo, Angel, Ceresuela, Martín, Fausti.

La tarde es fría y nieva ligeramente poco antes de la hora señalada para el encuentro. Al hacer su aparición los equipos en el terreno de juego, son recibidos con fuertes ovaciones. Seguidamente, el presidente y un directivo del Centro Regional Montañés, hacen entrega de un banderín al capitán del conjunto santanderino.

Comienza el partido poniendo la pelota en movimiento el Burgos, que inmediatamente ataca con fuerza. No obstante, el Santander se defiende bien y responde a esos ataques con otros igualmente bien llevados, que terminan por truncarse a los pies de nuestros defensores. Se suceden en corto espacio de tiempo dos tiros indirectos contra nuestra portería, que son lanzados sin consecuencias. El dominio se neutraliza y en líneas generales va poco a poco imponiéndose el conjunto blanquinegro.

En el minuto 19, cae lesionado Zamanillo, que es atendido y se levanta cojeando. Cinco minutos después, en un rápido avance local, el balón llega a poder de Torres Pardo, quien sobre la marcha tira con fuerza a gol, saliendo la pelota rebotada en el cuerpo de Berasaluce. El exterior burgalés, que había resbalado y caído al suelo, vuelve a recoger el cuero en esta posición y le lanza sobre el centro, rematando con fuerza Fausti, por alto. A los 27 minutos es Sampedro el que lleva a cabo una internada, largando al cabo de ella un buen chut, que Asenjo tiene que desviar a corner empleando el puño. Dos minutos más y en jugada por el ala izquierda forastera, Zamora intenta el despeje, sin que al largar el pie incurriera —a nuestro entender—, en falta sancionable. Pero el árbitro no lo interpreta así y decreta el castigo, que lanzado en corto sobre Sampedro, en la línea frontal del área, permite a éste burlar la barrera de jugadores burgaleses y vulnerar por bajo la puerta defendida por Asenjo.

Si hasta este momento el público había demostrado ya en varias ocasiones su disconformidad con las decisiones de Morilla, ahora le abronca sonora y prolongadamente.

Poco después Sampedro cae lesionado por Zamora, pero se recupera en seguida y continúa en su puesto. La última anotación en esta primera parte la hacemos para dejar constancia de una falta señalada contra el Santander casi en el centro del campo. La saca Pestaña justamente a los pies de Zamanillo, desplazado a la posición de extremo derecho. Se interna el medio volante local y ya cerca de la puerta de Berasaluce tira a gol, saliendo el balón ligeramente alto por encima del travesaño.

Uno a cero en el marcador cuando ambos equipos se retiran a descansar.

Habíamos visto al Burgos luchar con ganas, pero al mismo tiempo nos habíamos percatado de que el árbitro se inclinaba a favor de los visitantes. Por otra parte pesaban ya en el casillero dos goles adversos que ponían la eliminatoria cuesta arriba. No obstante, la afición volvió a responder espléndidamente y siguió teniendo fe en el equipo de casa y en el resultado final que podría obtener.

En fin de cuentas los visitantes no habían hecho nada destacable y podía decirse que se habían encontrado el gol...

El comienzo de la segunda parte sirvió para reforzar esa confianza que los aficionados seguían teniendo, ya que el Burgos salió "desmelenado" y dispuesto a superar el tanteo adverso. Ahora el saque inicial correspondió al Santander, situado dándole la cara al sol, que se dejó ver más que sentir...

Apenas habían transcurrido tres minutos, cuando Martín —¡qué gran jugador este muchacho!— lleva a cabo una jugada personal, en la que burla la entrada de tres contrarios. Seguidamente y en posición no muy airosa, larga un disparo cruzado, por bajo, que no puede atajar Berasaluce. Acuden al remate Ceresuela y Torres Pardo, teniendo tiempo el delantero centro local de conectar la bota con el esférico antes de que los defensas contrarios situados en la misma boca de gol reaccionen y lo impidan, anotándose así el primer gol para los blanquinegros.

El júbilo en los graderíos es indescriptible. Se reavivan los gritos de aliento y el Santander parece venirse abajo ante el ímpetu arrollador de los propietarios del terreno.

Cuatro minutos después de producirse el gol, Martín cede otro balón en inmejorables condiciones a Ceresuela, quien solo ante Berasaluce, se precipita y le lanza por encima del travesaño. Inmediatamente se produce otra situación análoga, también con Ceresuela como protagonista. Tampoco esta vez llega el gol, pero queda más justificado por la postura forzada del ariete.

En plena euforia, a los once minutos Torres Pardo se interna hacia el poste y chuta sobre la marcha, a ras del suelo. Se canta el gol, pero Berasaluce se estira y logra tocar la pelota con la mano impidiendo que entre en su puerta. La situación es salvada por un defensa.

A los 18 minutos, saca Fausti corner por la derecha —previamente lo había hecho Torres Pardo— y Ceresuela vuelve a incurrir en esa fea costumbre tantas veces censurada de dar al balón con la mano para hacer gol. Consigue su empeño, pero a la vista del colegiado, que anula justamente el tanto, que pudo haber marcado otro cualquiera de los jugadores locales bien situados en el área.

En el minuto 26, vuelve a caer lesionado Zamanillo, por Crispi. Cuando se levanta esta vez, después de ser atendido, su cojera es tal, que nos hace temer va a quedar convertido en figura decorativa. Al cabo de un ratito de inactividad Rafa le manda situarse como lateral derecho de la defensa, bajando Angel a la media y subiendo Zamora al ataque.

A la media hora de juego bota Fausti un corner por la izquierda, que es rematado de fuerte cabezazo por Zamora, viéndose Berasaluce obligado a despejar con el puño nuevamente a corner. Le tira también ahora el exterior izquierdo burgalés, siendo Martín quien remata en esta ocasión y por el mismo procedimiento. Berasaluce vuelve a intervenir con acierto neutralizando el peligro.

Por fin, en el minuto 35, se produce falta contra el Santander, en la demarcación de su medio volante derecho. Lanza el castigo Icazuriaga, y después de intervenir Fausti y tal vez Zamora, Torres Pardo aloja el balón por segunda vez en las mallas. Los montañeses ven peligrar su permanencia en el torneo y tratan de reaccionar. Pero el Burgos está lanzado por sí y por el público y sigue presionando intensamente.

A los 40 minutos, Torres Pardo y Ceresuela, llevan a cabo, al alimón, un avance por la banda derecha, que culmina el ariete con envío a gol, que está a punto de conseguir.

Dos minutos más y otro corner sacado por Fausti que remata también Zamora saliendo el balón fuera por escaso margen. A punto de concluir el partido, Arsenio larga desde lejos un pildorazo, que por verdadera casualidad no hace diana. Se presiente el gol y hasta se le "ve" llegar de un momento a otro, cuando el colegiado señala el final.

La emoción en los graderíos ha sido extraordinaria, según se deduce de las ronqueras que luego apreciamos en los espectadores cuando hablan. Se ha equilibrado el tanteo y habrá que disputar un nuevo encuentro, que es muy posible tenga como escenario el estadio de San Mamés, donde ambas directivas acordaron en principio. Falta por determinar la fecha de su celebración.

Qué duda cabe que seguimos temiendo al Santander. Pero mucho menos que antes; veremos cómo se resuelve ese desempate.

★

Anoche hablamos con el doctor don Fernando Ausín, médico del Burgos C. F. para que nos informase de la lesión que padece Zamanillo. Su diagnóstico fue éste: Gran contusión y hematoma en tercio inferior de la pierna izquierda. Se le han recetado medicinas para tomar y será sometido a tratamiento de onda corta. Después de ser observado por Rayos X, se comprobó que no padecía la fisura que en principio se temía. No obstante, el doctor aconsejó ocho o diez días, cuando menos, de inactividad. De todas formas, el sábado volverá a ser reconocido Zamanillo, para ver cómo sigue de su lesión.

★

En resumidas cuentas: emoción y gran actuación del Burgos en Zatorre, donde esperamos que la repita el domingo próximo frente al Plus Ultra.

Hoy por hoy, enhorabuena.

VICTOR-MANUEL

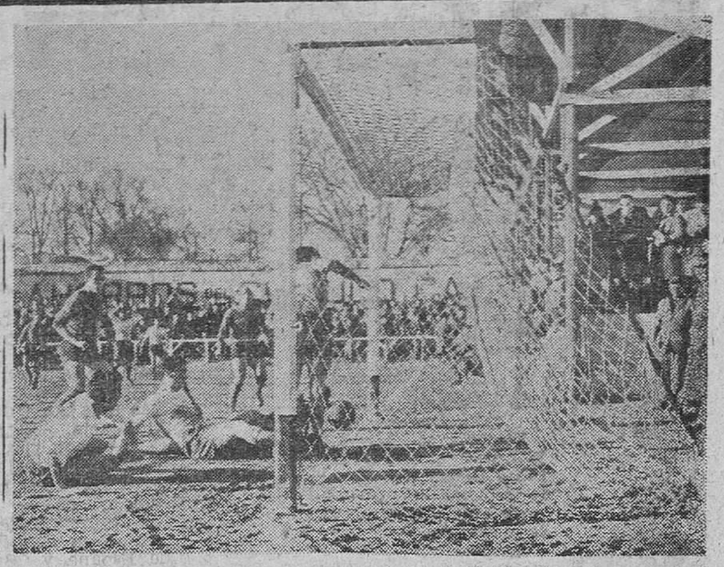

Momento en el que el balón, impulsado por Ceresuela —tras la habil jugada de Martín— va a traspasar la línea de puerta, produciéndose así el primer gol del Burgos. — (Foto Fede)

Tras conseguir Torres Pardo el segundo gol del Burgos, los jugadores albinegros se abrazan alborozados. — (Foto Fede)

Haga sus encargos en
Talleres Gráficos
"DIARIO DE BURGOS"
TARJETAS DE VISITAS, CARTAS TIMBRADAS, SALUDAS, INVITACIONES, ETC

Campeonatos escolares

La Merced, campeón absoluto provincial de balón-mano

Liceo Castilla e Instituto campeones de pelota de primera y segunda categoría respectivamente

El pasado domingo se celebró el encuentro de balón-mano entre los campeones de segunda y primera catetoría, Liceo Castilla y Colegio de la Merced, respectivametne. E lecnuentro, que resultó muy disputado, finalizó con la victoria de la Merced por seis tantos a dos, con la que dicho Centro pasa a disputar el torneo de Sector que se celebrará los próximos días 18 y 19 en Valladolid, entre los equipos representativos de Alava, Burgos, Cáceres, Guipuzcoa, León, Salamanca y Valladolid.

Igualmente, el pasado domingo se celebraron las finales de pelota a pala de las Categorías, Juvenil 1.ª y 2.ª, e Infantil B.

La clasificación final ha quedado establecida de la forma siguiente:

Juvenil primera categoría. — 1.º Liceo Castilla, 4 puntos y 2.º Escuelas Padre Arámburu, 2 puntos.

Segunda categoría. — 1.º Instituto, 6 puntos; 2.º La Merced, 4 puntos y 3.º Magisterio, 2 puntos.

Categoría Infaltil "B". — 1.º Liceo Castilla, 10 puntos; 2.º, Escuela Maestria Industrial, 8 puntos; 3.º La Mecred, 5 puntos; 4.º Instituto, 5 puntos y 5.º Escuela Padre Arámburu, 2 puntos.

La Vuelta a Levante

Murcia. — La quinta etapa de la Vuelta ciclista a Levante se ha celebrado con fuerte sol y en mañana de auténtica primavera y buenas carreteras.

El corredor belga Ludo Jansens venció en la quinta etapa de la Vuelta Levante - Benidorm - Alicante - Murcia, de 135 kilómetros, en 3 horas, 36 minutos y 45 segundos, seguido de Jesús Davoz, en el mismo tiempo; tercero, Pérez, 3-36-50 y en solitario Ortega, 3-36-52.

La clasificación general, después de la etapa de hoy, queda así: Primero, Salvador Rosa, 15-20-00; segundo, Fernando Manzaneque, 15-20-02; tercero, Antonio Bertrán, 15-20-07; cuarto, Martín Colmenarejo, idem; quinto, Jaime Fullana, 15-20-24; sexto, René Marigil, en 15-20-27; séptimo, Angel Guardila, idem; octavo, Salvador Honrubia, idem; noveno, Juan Sánchez, en 15-20-32; décimo, Juan Manuel Menéndez, en 15-20-39.

Dos equipos de Burgos a Santander para participar en los Campeonatos nacionales femeninos de baloncesto, categoría de juventudes

Para participar en la fase nacional de los XVI Campeonatos nacionales de baloncesto, categoría de juventudes, se desplazarán hoy a Santander, los dos equipos Jesús María "A"; y Jesús María "B" que quedaron clasificados campeón y subcampeon en la fase provincial celebrada ultimamente en nuestra provincia.

Los partidos se jugarán los días 2, 3 y 4 y los equipos participantes son: Alava, Coruña, Guipúzcoa, Pontevedra, Santander, Zamora, Burgos, Madrid y Salamanca. Todas las provincias llevan un equipo menos Coruña, Santander y Burgos, que son dos.

Todos estos equipos se dividirán en tres grupos, que jugarán entre sí. De todos los equipos concentrados quedará solamente un campeón.

garantiza las cosechas de cereales

al eliminar las malas hierbas

SUPERORMONA

Solicite información al Servicio Técnico: Avda. Generalísimo, 76, 2.º D Teléf. 234 90 92 - MADRID

INSECTICIDAS CONDOR S. A.

Apartado 23 - Baracaldo (Vizcaya)

OFICIALES CHAPISTAS

Se necesitan. Escribir al apartado, 116 con datos personales (edad, situación militar, etc.), conocimientos y experiencia profesionales, hasta el 10 de Marzo.

CALDEREROS

TODAS CATEGORIAS

Jornal 100 y 125 pesetas por 8 horas.
TEQUIME — Ventas de Irún (Guipúzcoa).

electrogás

cumple un año al servicio del hogar burgalés

Servicio oficial de asistencia técnica y reparaciones en garantía de:

Edesa	Orbegozo - Homann	Fagor
Corbero	Corcho Hijos, S. A.	Sukald
Tarbi	Telefunken	Pimer, S. A.
Turmix, S. A.	Hispano Suiza	Iberland
Hekla	Codesia - Picolino	Ter
Dayer, S. A.	Manufacturas Metálicas Madrileñas	Fortis, S. A.
Otsein		Jata
Agni	Calentadores Gas G. F.	Laster
Lackey	Benavent - Frabent	Odag
Aitona	Copagás, S. A.	Magefesa
Mayestic	Tornado, S. A.	Desideree

Toda clase de repuestos originales y personal preparado en las propias fábricas.

RAPIDEZ - EFICACIA - ECONOMIA - SOLVENCIA

electrogás

San Pablo, 20 — *Teléfono 4013*

REPARACIONES E INSTALACIONES ELECTRODOMESTICAS Y A GAS

M.E.C.D. 2017

Sí, con Westinghouse ganará!

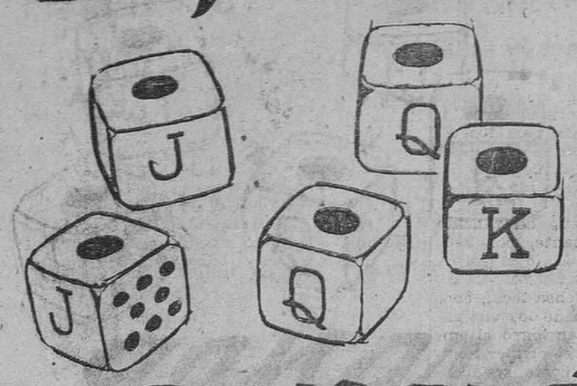

ganará en **servicio**

ganará en **calidad**

ganará en **capacidad**

ganará en **prestigio**

ganará

EN PRECIO POR LITRO

Westinghouse es el refrigerador más económico por litro de capacidad. Y cuanto mayor es el refrigerador, más económico resulta por litro.

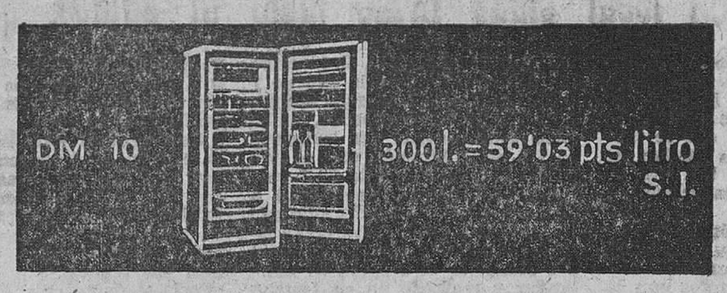

VILA

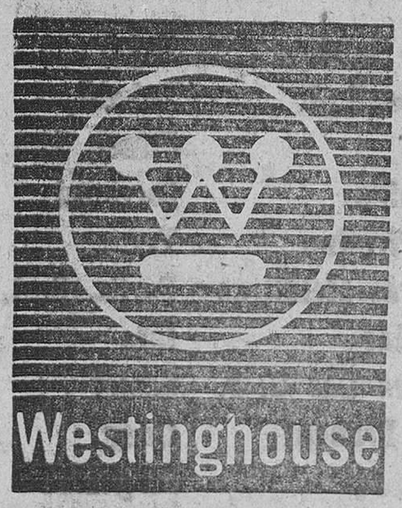

MODELOS	CAPACIDAD	PESETAS
HD-4	114 litros	11950 Ptas.
HD-5	142 »	13550 »
DM-7 E	200 »	15950 »

MODELOS	CAPACIDAD	PESETAS
DM-7	200 litros	16950 Ptas.
DM-10 E	300 »	17950 »
DM-10	300 »	18950 »

(IMPUESTOS INCLUIDOS)

SEGURIDAD
en la elección
si es...

Westinghouse

DISTRIBUIDOR:

VASCO CASTELLANA DE ELECTRICIDAD, S. A. (Vacelsa)

VITORIA, 10 — **BURGOS**

M.E.C.D. 2017

Más información deportiva

Real Madrid y Atlético de Madrid, pasan a las semifinales de la Copa de Europa y la «Recopa»

En el Parque de los Príncipes de París el "Penta" venció a la Juventus (desempate) por 3 - 1

El mismo tanteo favorable lograron los "colchoneros" frente al Werder Bremen

El Barcelona perdió por 3 - 2 en Sheffield (Inglaterra, en el primer partido de los cuartos de final de la Copa de ciudades en Ferias

París. — El Real Madrid se ha clasificado para las semifinales de la Copa de Europa para campeones de Liga, al derrotar hoy a la Juventus, por 3-1 en partido de desempate correspondiente a los cuartos de final. El tanteo total de la eliminatoria ha sido de 4-2.

El primer tiempo del partido de hoy finalizó con empate a uno.

El campo estaba repleto de aficionados, deseosos de presenciar este partido, que había despertado enorme expectación. Se calcula en más de 40.000 personas las que llenaron por completo el Parque de los Príncipes.

Real Madrid: Araquistain; Casado, Santamaria, Miera; Felo, Pachin; Tejada, Del Sol, Di Stéfano, Puskas y Gento.

Juventus: Anzolin; Sarti, Bercellino, Garzena; Jhon Charles, Leoncini; Mora, Mazzia, Nicole, Sivori y Stacchini.

El terreno, pese a su blandura por la lluvia y la ligera nevada de la mañana, se halla en buenas condiciones para el juego.

Al minuto de ponerse la pelota en juego, el Real Madrid logra adelantarse en el marcador, con un tanto marcado por Puskas. Di Stéfano centra desde un córner para que Puskas, que venía lanzado, remata a la red.

El conjunto madridista es el que realizó los primeros avances, pero después, los italianos son los que se imponen, aunque ligeramente, forzando la velocidad. Sin embargo, todos sus ataque se estrellan contra la defensa española.

Se suceden las jugadas en una y otra portería, mientras que una ligera capa de niebla, que ha reinado en París durante todo el día, comienza a descender sobre el terreno.

Sivori se retrasa algo para ayudar a la defensa de la Juventus a contener las potentes y peligrosas arrancadas de Puskas y Di Stéfano.

Tras brillante jugada individual, en la que dribla a varios rivales, Sivori consigue la igualada a uno para la Juventus, con un potente tiro raso.

El británico Charles realiza un gran encuentro, basculando en la defensa, en la que se muestra seguro y fuerte como una roca, y en la delantera, de la que muchas veces es su cerebro. Los ataques y contraataques se suceden sin interrupción.

La defensa italiana se muestra a gran altura.

A los 43 minutos, el Madrid desaprovecha una excelente oportunidad. Del Sol, solo ante el portero, eleva el balón por encima de la cabeza del meta, que ha iniciado la salida, pero Anzolin, en un salto agilísimo, toca el balón, y, después, lo recoge en el suelo sobre la misma línea. Sin más cosas dignas de mención, finaliza esta primera fase con empate a uno.

Se reanuda el partido y, desde el principio, se comprueba que la Juventus sale decidida a alzarse con la victoria. Sus jugadores se emplean a gran velocidad y atacan con decisión, por lo que casi todo el juego se desarrolla en campo madridista. A los ocho minutos, Sivori, dispara bombeado y el balón, ya batido Araquistain, es repelido por un poste.

A los 21 minutos, el Real Madrid marca su segundo tanto por mediación de Del Sol, que remató de cabeza un envío de Puskas, al sacar una falta desde la misma línea del área italiana.

Contraatacan los italianos y Stacchini remata bien, pero Araquistain realiza una gran estirada y logra despejar el peligro. Inmediatamente de lograrse el segundo gol de los madridistas, se produce un feo incidente, en el que se enzarzan algunos jugadores de ambos bandos, pero el árbitro consigue calmar los ánimos.

A los 28 minutos, Stacchini y Tejada, sufren un encontronazo, quedando en el suelo ambos lesionados, pero, tras ser atendidos en el terreno, prosigue el juego, aunque un minuto después, el extremo italiano abandona el terreno.

Los italianos prosiguen su presión, en busca de la igualada.

El tercer gol del Madrid, que habría de establecer el tres a uno definitivo, se consigue a los 38 minutos de esta segunda parte. Puskas pasa a Di Stéfano, situado algo retrasado, quien rápidamente devuelve el balón a Puskas, para que éste centre por alto a Tejada, que en buena situación, remata hasta el fondo de la portería. Tras este tanto, se origina algunas ligeras escaramuzas entre los jugadores de ambos bandos.

Durante mucho tiempo de este segundo período, Charles pasó a su antiguo puesto de delantero centro, con intención de buscar un resultado favorable, pero esto debilitó la defensa italiana.

TRIUNFO ATLETICO EN EL METROPOLITANO

Madrid.— Atlético de Madrid, 3 (Jafielski, propia meta, Peiró y Adelardo).

Werder Bremen, 1 (Schroeder).

Buena entrada en el Estadio Metropolitano. Terreno blando y pesado y desigual. Dirigió el encuentro el colegiado suizo Josef Guide, auxiliado por jueces de su misma nacionalidad.

Alineaciones:

WERDER BREMEN (camiseta blanca, pantalón verde).— Kokartis; Piontek, Jagielski, Nachtwey; Lorenz, Schumeczek; Zebronski, Schroeder, Schuzt, Soja y Barth.

ATLETICO DE MADRID. — Pazos; Rivilla, Callejo, Calleja; Ramiro, Glaria; Ribes, Adelardo, Jones, Peiro y Collar.

Brillante victoria del Atlético, que en un partido jugado a fuerte tren durante los noventa minutos de juego, se quedó corto en el marcador tanto por el juego arrollador como por las ocasiones que hubo para marcar. La suerte, aliada de los alemanes, evitó tres goles que ya se cantaban y que los postes repelieron en última instancia. El Atlético hizo méritos suficientes para alzarse con la victoria, batiendo a los adversarios en toda la línea y superando todas las dificultades, entre ellas, la dureza rayana en ocasiones en violencia, con que se emplearon los jugadores del Bremen.

A los dos minutos de juego, ya se había adelantado el Atlético en el marcador en una jugada profunda de Collar con centro que remató flojamente Jones y que el defensa central ayudó a entrar en su propia meta al intentar el despeje. El Atlético presiona fuertemente y en uno de sus avances, el remate potente de Adelardo, da en el poste cuando el meta alemán estaba batido.

A los 27 minutos, en un choque entre Collar y Schutz, el delantero centro alemán sale lesionado y es retirado del terreno de juego.

A los 30 minutos, se castiga a los alemanes con falta en las proximidades del ángulo del área grande. Lo lanza Collar por bajo y fuerte y el guardameta del Bremen solo puede rechazar la pelota que, recogida por Peiró, es enviada al fondo de la red.

A pesar de la baja de Schutz y de los dos goles en contra, el Bremen no se entrega y presenta batalla a su adversario. Y solo han transcurrido tres minutos del segundo gol atlético, cuando, en un ataque alemán, la pelota llega a poder de Schroeder, que tira por bajo y junto al poste, entrando la pelota en la red, a pesar de la ágil estirada de Pazos.

En la segunda parte, el Bremen juega con sus once hombres. Ataca el Bremen y hay una fase en la que los alemanes llegan con cierta facilidad hasta la zona de tiro atlética.

A los 16 minutos, el Atlético hace una perfecta jugada ligada a cargo de Ribes y Jones, que pasa en última instancia a Adelardo, quien por bajo y cruzado, remata imparable a la red el tercer gol de la noche, acogido con una fuerte ovación.

A los 32 minutos, la defensa alemana incurre en claro penalty, en una jugada de Collar, pero el árbitro lo escamotea y lo convierte en un libre indirecto, que no trae consecuencias.

El Atlético ha hecho un partido excelente en todas sus líneas, siendo sus hombres más brillantes, Adelardo, sobre todos, seguido de Ramiro, Ribes y Callejo.

Por los alemanes, excesivamente duros, los mejores fueron Piontek, Lorenz, Zebronski y Schroeder.

El Atlético sacó ocho córners y tres el Bremen.

El árbitro bien, aunque favoreció algo el juego duro de los alemanes.

Con esta victoria, el Atlético se califica para jugar las semifinales del torneo de campeones de Copa.

EN INGLATERRA, EL BARCELONA, PERDIO POR TRES DOS

Sheffield (Inglaterra).—El Sheffield Wednesday vencido en cuatro encuentros sucesivos antes del partido de esta noche, ha vencido al Barcelona C. F. en el partido de ida, cuartos de final, de la Copa de ciudades en Ferias, por tres tantos a dos, en partido celebrado esta noche en el campo de Hillsborough, Sheffield, en presencia de 28.956 personas.

Alineaciones:

SHEFFIELD WEDNESDAY Springett; Johnson, Megsop, Hardy; Swan, Kay; Wilkinson, Dobson, Young, Fantham, Finney.

BARCELONA: Celdrán; Benítez, Gracia, Segarra; Rodri, Garay; Pereda, Vergés, Macedo, Kocsis, Villaverde.

Arbitró, Albert Dusch, Alemania occidental.

Sobre un campo cubierto de nieve, el Wednesday comienza el encuentro atacando con ímpetu. Celdrán se ve obligado en los primeros momentos a hacer una parada, a testerazo de Fantham. El Barcelona, sin embargo, se defiende bastante bien de los ataques ingleses y a los 14 minutos de juego, el Club español consigue el primer gol del encuentro de un tiro de Villaverde, que después de burlar a la defensa coloca la pelota en el centro de la red.

Fantham bombea con la cabeza, 13 minutos después y consigue igualar, al recibir un magnífico pase de Young. Casi inmediatamente, el Barcelona se encuentra de nuevo en la brecha; Macedo, delantero centro del equipo español, consigue el segundo para su equipo a una distancia de 25 metros de la puerta. Finney marca el segundo del Wednesday, poco antes de terminar el primer tiempo.

Comienza el segundo tiempo con el mismo "tempo" que la primera parte, y a los cinco minutos, Fantham recibe un pase que le coloca en situación de marcar el gol de la victoria.

Un buen encuentro internacional, con exhibición de buen fútbol por ambas partes, aunque con algunos errores como cuando Young perdió su oportunidad frente a Celdrán, colocado fuera de lugar.

Celdrán tuvo que despejar cuando Vergés convirtió un tiro de Wilkinson en disparo a su propia puerta. Benítez hizo caer a Finney y fue amonestado por el árbitro.

El Barcelona no jugó a la defensiva, sino que por el contrario respondió con vigor a los repetidos ataques de la delantera local, aunque en muchas ocasiones lanzara la pelota fuera de banda en situaciones peligrosas.

Desde Madrid

Doble victoria madrileña

Por ARQUERO

Madrid (Por teléfono).—Partido por partida doble con interés triple. Con este juego de palabras o especie de galimatías podríamos resumir la jornada futbolística que hoy ha tenido como protagonistas a los dos equipos madrileños.

Los claros que ofrecían los graderíos del Metropolitano y la presencia de muchos transistores —tratando de captar las noticias esporádicas que llegaban de París— eran indicio elocuente de que el interés estaba, al menos, compartido con París, donde el Madrid superó la difícil eliminatoria con la Juventus, con lo cual parece tener vía libre hasta la final, que, igual que el año pasado, se presume ibérica.

Los dos partidos librados por los equipos madrileños arrojaron análogo resultado: tres-uno favorable. El Atlético, en la fría noche madrileña que hoy hemos tenido que soportar, puso el calor que es consubstancial a su fútbol y superó claramente a su enemigo, el Bremen. Para simplificarle el camino, a los dos minutos escasos de iniciado el juego, ya tenía su primer gol, marcado por un defensa alemán en su propia puerta. Pero no se juzgue por ese tanto que la victoria fue un regalo. Por el contrario, fué trabajada y merecida aunque, en razón a la superioridad demostrada, al Atlético le hubiera sobrado algo de la excesiva dureza que en ocasiones empleó. Junto al gol obtenido están otras ocasiones claras malogradas por pura adversidad, especialmente en dos remates impresionantes y precisos de Peiró y Adelardo, que el larguero se encargó de neutralizar.

Apremios de espacio obligan a sintetizar hoy las impresiones. Hay que reiterar la afirmación de que el Atlético ganó bien y merecidamente, ante un Bremen tenaz, fuerte, muy teutón en su estilo y que por tanto contrasta con la vivacidad ibérica del fútbol atlético. No obstante, hay que anotar a los componentes del bando alemán buena técnica en general y en individualidades destacadas su defensa central, sus dos exteriores y el interior derecha, autor de su gol, en un duro disparo, cuando precisamente se encontraba el Bremen con sólo diez hombres en el campo, como consecuencia de la lesión del medio derecha, que se retiró a las casetas para reaparecer en el segundo tiempo.

El Atlético actuó con su vieja manera de entrega total al propósito de victoria, aunque como ya hemos dicho quizá le sobrara un exceso de vehemencia en alguno de sus hombres, para responder al juego bronco, duro y tenaz de los contrincantes de turno. De todos modos, en cuanto a entusiasmo merece sobresaliente. Como individualidades pongamos a Adelardo, el modesto muchacho de Badajoz que tiene ya maneras de figura. El hombre de la labor sorda —como se han hartado de escribir muchos cronistas durante largo tiempo— es ya muy sonoro en su fútbol.

Pero, por encima de todo, la nota predominante es la victoria de los dos equipos madrileños, por análogo tanteo y, por consiguiente, ambos se hallan ya clasificados para las semifinales de sus respectivos torneos.

Ahora la pregunta es ésta: ¿Lograrán para España los títulos de la Copa y "Recopa"?

Los dieciseisavos de final de la Copa del Generalísimo

Resumen de la información de la agencia «Alfil», de los partidos de vuelta, correspondientes a los dieciseisavos de final de la Copa de Su Excelencia el Generalísimo, disputados ayer:

SEVILLA. — El Betis ha vencido al Hércules, de Alicante, por 3-1, clasificándose para los octavos de final. A los 28 minutos, José Juan, en un fallo de la defensa local, consiguió el único tanto de los visitantes. A los 32, Merchán logró el empate, finalizando así el primer tiempo. En la segunda parte se acentuó el dominio bético, que a los 15 y 31 minutos consiguió dos goles más, por medio de Ansola y Quiroga.

VALENCIA.—Por 2-0 ha vencido el Valencia al Atlético de Ceuta, eliminándole de la Copa de Su Excelencia el Generalísimo. A los 15 minutos, Guillot marcó el primer gol y a los 16, Coll, sacó un golpe franco y Roberto remató de cabeza a la red el segundo. En la continuación el partido fue muy malo y el público abroncó a los equipos.

ELCHE.—Un rotundo 5-1 ha logrado esta tarde, tras un gran dominio el Elche sobre el Orense, al que ha eliminado de la Copa. Romero consiguió el primer gol ilicitano, a los 23 minutos. A los 28 obtuvo Amarilla el segundo tanto local. En el segundo tiempo, a los seis minutos, el Orense acortó distancias, por medio de Abel. A consecuencia de esta jugada resultó lesionado el portero del Elche, Perea, y fue sustituído por Navarro. A los 12, Cardona, a la salida de un córner, obtuvo el tercer gol. A los 29, llegó el cuarto gol, por medio de Pahuet, y a los 41 Campos cerró la cuenta.

BARCELONA.—Por 2-1 el Español ha vencido al Valladolid, eliminándole del torneo de la Copa del Generalísimo. A los siete minutos, Santos, aprovechando un rechace de la defensa vallisoletana, consiguió el primer gol. Campos logró el segundo tanto españolista mediado este tiempo. En el segundo tiempo el Valladolid dominó más intensamente, pero sin fruto. A los 32 minutos tuvo que retirarse el portero castellano, Estrems, sustituyéndole Calvo bajo los palos. A los cuarenta minutos el Español fue castigado con penalty y Molina obtuvo el único tanto de su equipo.

SABADELL.—El encuentro Sabadell - Atlético de Bilbao terminó con victoria local por 3-2, pero quedó clasificado para los octavos de final de la Copa de Su Excelencia el equipo bilbaíno. El partido fue muy disputado y bonito. El Sabadell fue superior en la primera parte. A los 24 minutos, Parés marcó el primer gol del cuadro catalán. A los 44, Rodríguez obtuvo el segundo. A los 3 del segundo tiempo, Arieta acortó distancias para el Atlético de Bilbao. A los 26, Irazoqui logró otro gol para el Sabadell y en el minuto 44 Arteche estableció el 3-2 definitivo.

VIGO.—El Celta ha vencido por 2-1 al Sevilla, pero el equipo andaluz se ha clasificado para los octavos de final. Comenzó dominando el Celta. A los ocho minutos, Tellez logró el primer gol local. A los 40, Diéguez estableció el empate. En la segunda mitad el Celta acusó el esfuerzo de la primera parte y se impuso al Sevilla. A los diez minutos se lesionó Dieguez retirándose del campo. A los 38, en un barullo ante la puerta sevillana, Albino, de cabeza, obtuvo el segundo gol del Celta. Dos minutos después el portero andaluz Manolín sufrió una herida en la cabeza, al lanzarse a los pies de Pintos y tuvo que abandonar el campo conmocionado, sustituyéndole Cobo.

OVIEDO.—Por 3-1 ha derrotado el Real Oviedo al Real Murcia, por lo que ambos equipos tendrán que jugar encuentro de desempate, ya que en la Condomina venció el equipo murciano por 2-0. El partido resultó soporífero. Desde el primer momento el Murcia cerró sus líneas, impidiendo toda acción constructiva del Oviedo. A los cinco minutos se sacó un corner contra el marco murciano y Garre, al intentar despejar, introdujo el balón en su puerta. Con 1-0 terminó el primer tiempo. En la continuación, que tuvo iguales características, a los 19 minutos logró el segundo gol José María, rematando desde el suelo. A los 32 minutos, Sánchez Lage sacó un penalty con que fue castigado el Murcia y logró el tercer gol para su equipo. Los asturianos se confiaron y cuando faltaban dos minutos para terminar, Blanqueras logró el gol murciano que suponía la igualada.

PAMPLONA.—En un gran segundo tiempo, el Osasuna ha logrado igualar el 4-0 adverso que encajó en Málaga, venciendo al equipo andaluz por 6-2, con lo que fuerza un tercer partido de desempate. El primer tiempo terminó con el resultado de 1-0 a favor del Osasuna, marcado de penalty por Hormaeche. En la segunda mitad, en poco tiempo, el equipo local consiguió tres goles más. El segundo, a los diez minutos, obra de Chechu; el tercero, a los 20, por medio de Hormaeche y el cuarto, a los 30, conseguido por Ribada. Bruna, unos minutos después, consiguió el primer gol para el Málaga. El quinto tanto osasunista fue obra de Miche, a los 32 minutos y poco después, Benavides consiguió el segundo gol malagueño. Unos minutos antes de terminar el partido, Zoco, aprovechando un servicio de Miche, estableció el 6-2 definitivo.

GRANADA.—Empataron a dos goles el Granada y el Zaragoza, en partido de vuelta de los dieciseisavos de final de la Copa de Su Excelencia el Generalísimo. El equipo local, por tanto, ha quedado eliminado del torneo. El primer tiempo se jugó con entusiasmo por parte de ambos equipos, dominando territorialmente el Granada, pero acusando más juego el Zaragoza. A los ocho minutos, Olalla, a centro de Requena, consiguió el primer gol local. A los 27, Carlos Lapetra disparó desde lejos y batió al portero granadino Lois. A los 37 minutos, Miguel tiró fuerte y el balón, tras pegar en un poste, entró en la puerta del Granada. Así se llegó al descanso. En la segunda mitad, el dominio del Zaragoza fue absoluto, viéndose el Granada impotente para aumentar el resultado. El empate definitivo se produjo a los 41 minutos, obra de Lalo.

SAN SEBASTIAN.—La Real Sociedad ha quedado eliminada de la Copa del Generalísimo por el Deportivo Alavés, al ser derrotada en Atocha, esta tarde, por 1-2. La Real presentó un equipo mitad titular y mitad suplente, lo que dió por resultado el peor encuentro presenciado en Atocha en lo que va de temporada. A los 25 minutos, San Emeterio, del Alavés, centró y Echarri, al tratar de despejar, descolocó a Goicoechea y marcó en su propia meta. La Real empató a los 42 minutos, al sacar una falta Gabiola y rematar Gallet entre una nube de defensores. En el segundo tiempo el partido fue aún peor por parte de la Real. Bastante antes de acabar el partido el público comenzó a abandonar el campo, aburrido. A los 44 minutos, Coque marcó el segundo gol del Alavés.

PALMA DE MALLORCA. — Por 1-0 ha vencido el Atlético de Baleares al Tenerife, pero el equipo canario queda clasificado para los octavos de final de la Copa del Generalísimo. En el primer tiempo, con viento a favor, dominó el Atlético, cerrándose los tinerfeños a la defensiva. En el segundo, el equipo canario se mostró claramente superior. El partido tuvo emoción, pero careció de buen juego. Asistió poco público. El gol de la victoria local fue marcado por el Tenerife en su propia meta, a los 16 minutos del primer tiempo, al pretender interceptar Borredá un centro de Donato.

Resultados de la Copa

La Real Sociedad, vencida en Atocha, eliminada por el Deportivo Alavés

Madrid. — Resultados de los partidos de Copa jugados hoy:

BURGOS, 2; Santander, 1 (0-1).
At. Baleares, 1; Tenerife, 0 (0-3).
R. Sociedad, 1; Alavés, 2 (2-3).
Granada, 2; Zaragoza, 2 (1-5).
Sabadell, 3; At. Bilbao, 2 (0-5).
Celta, 2; Sevilla, 1 (0-2).
Oviedo, 3; Murcia, 1 (0-2).
Osasuna, 6; Málaga, 2 (0-4).
Pontevedra, 1; Mallorca, 2 (1-2).
Español, 2; Valladolid, 1 (3-3).
Elche, 5; Orense, 1 (1-0).
Valencia, 2 At. Ceuta, 0 (0-1).
Betis, 3; Hércules, 1 (3-2).

Pasan a los octavos de final Barcelona (que eliminó al Coruña), Tenerife, Alavés, Zaragoza, Atlético de Bilbao, Sevilla, Mallorca, Español, Elche, Valencia y Betis.

Tendrán que jugarse los siguientes partidos de desempate.

BURGOS - Santander.
Oviedo - Murcia.
Osasuna - Málaga.

Quedan pendientes dos segundos partidos:

Basconia - Atlético de Madrid y Madrid - Sanse.

M.E.C.D. 2017

Diario de Burgos

Cada día una nota curiosa

Aplazan la sesión municipal para ver el fútbol

Bressanone (Brixen, Italia). — El Ayuntamiento de Bressanone ha aplazado esta noche una sesión importante, con el fin de que los concejales pudieran presenciar por televisión el desempate para la Copa de Europa entre el Real Madrid y la Juventus, de Turín.

El aplazamiento fue sugerido por el concejal social demócrata G. Annovi y fue aprobado por unanimidad.

Detención de dos gitanos que estafaron a una mujer

La "vendieron" ropas que -dijeron- procedían de Marrueco

En el día de ayer compareció en la Inspección de guardia de la Comisaría del Cuerpo general de Policía una señora vecina de esta ciudad para denunciar, que momentos antes, habían comparecido en su domicilio dos individuos que la manifestaron venían del Marruecos francés y que habían traído géneros buenos y baratos, y, para que se confiase la dijeron que eran familiares de industriales de esta plaza, por lo que no tuvo inconveniente de quedarse con un lote de ropa, corte de traje, una colcha, una mantelería y un trozo de tela. Abonó la cantidad de dos mil pesetas, dándose cuenta más tarde, al encontrarse con los citados industriales, que había sido objeto de un engaño, ya que además el valor de los géneros era muy inferior al dinero que entregó.

Por inspectores adscrito al Grupo provincial de Investigación Criminal fueron detenidos los autores de la estafa denunciada que resultaron ser los gitanos Aquilino Giménez Giménez y Diego Giménez Giménez, los que, con las diligencias instruídas fueron puestos a disposición de la autoridad judicial competente.

El teniente general Menéndez Tolosa visita Santander

Santander.—El capitán general de la sexta región militar ha llegado a esta capital en su primera visita oficial después de su nombramiento. Don Camilo Menéndez Tolosa fue saludado por el gobernador militar, autoridades militares y civiles y a su llegada le rindió honores una compañía de Infantería del regimiento de Valencia.

El capitán general departió unos minutos con las autoridades santanderinas y a continuación visitó los centros militares de la plaza. También estuvo en la Casa de Salud Valdecilla y en la guardería infantil «Carrero Blanco». El capitán general pernoctará en Santander y regresará mañana a Burgos.—Efe.

La crisis de Berlín

Por Bernard WINTER

Capítulo X

Los occidentales nunca debieron permitir la erección del muro de cemento

Berlín parecía olvidado hasta que un día del verano de 1936 vino a demostrar que Moscú no se había desentendido del problema. El Gobierno de la Alemania oriental aplicó a los alemanes de la República del Este, para entrar en Berlín, la reglamentación que rige en su territorio, es decir, el régimen de previa autorización. Se trataba de un enredo deliberado, puesto que entre Berlín Este y la zona soviética ya existía una vigilancia que permitía controlar a los viajeros que entraban en la República Democrática alemana. Esta medida no se refería a los ciudadanos del Berlín Oeste, y las autoridades que dependían de Ulbricht afirmaron firmemente que no se trataba de limitar la libertad de circulación a los habitantes de la ex-capital. Los occidentales dudaron, negando algunos visados a los alemanes del Este que deseaban trasladarse a su territorio. Sin embargo, la Federación de Industrias Británicas y la Agencia Reuter habían instalado oficinas permanentes en el Berlín Este. En Londres, no se deseaba volver a negociar estos bosquejos de contratos, por lo que los occidentales presionaron al Gobierno de Bonn para que se encargara el mismo de proteger a sus súbditos. Pese al poco entusiasmo mostrado por el Ministro de Economía, Ludwig Erhard, el Gobierno Adenauer se decidió a dejar en manos de los occidentales la defensa del estatuto que le tenían encomendada; denunció el acuerdo de intercambio con la Alemania del Este y tres meses después firmó uno nuevo, temiendo que los mismos occidentales o, por lo menos, los neutralistas, ocuparan el lugar dejado vacío por la industria alemana.

LA "MURALLA" CHINA

A partir de 1961, la amenaza del tratado de paz separada y de la transformación del Berlín Oeste en ciudad libre y desmilitarizada, se hizo más latente. La población de la Alemania del Este empezó a inquietarse. ¿Y si por casualidad se cerrara para siempre la puerta de la libertad? En Julio, el caudal de refugiados aumentó de nuevo. En 1960, el ritmo medio había sido de 300 a 400 por día. Subió bruscamente a 800, a 1.000 para acercarse a los 2.000 a principios de Agosto. Cada día, la Alemania del Este se vaciaba de un pueblo o de una aldea por el pasillo, aún entreabierto, de la Puerta de Brandeburgo. De Enero a Agosto se habían escapado 190.000 alemanes. Ulbricht se asustó. Obtuvo de las potencias del Pacto de Varsovia la firma en blanco que exigía. En la noche del 12 al 13 de Agosto, su nuevo Ejército, sus "Vopos" y sus "grupos de combate" rodearon al Berlín Oeste. De hecho, los policías acabaron por encerrar no a los berlineses del Oeste, sino a 17 millones de alemanes del Este a quienes han cortado el camino hacia la libertad. Se recordó la Muralla de China, al hablar acerca del muro de cemento que están construyendo a través de la ciudad. Es un insulto hacia aquellos que quisieron protegerse de las invasiones mongólicas. El muro que Ulbricht ha levantado, no está destinado a rechazar a los invasores, sino a encarcelar a sus súbditos. ¿Qué Gobierno ha consentido jamás reconocer tal cosa? "El plebiscito está hecho" dijo Poincaré ante las aclamaciones que saludaban el retorno de Alsacia a Francia. Si en Berlín los refugiados del metro y del Unter den Linden no viniera haciendo el plebiscito desde hace diez años, este, de todos modos, quedó establecido en aquella noche de verano en que un Estado no tuvo más recursos a su alcance que el de cercar a sus administrados bajo un muro de cemento armado, para evitar que se escaparan.

NUEVE PUERTAS

Sobre ochenta puntos de cruce, setenta y uno están cerrados. De los nueve restantes, los aliados están autorizados a utilizar tan sólo uno: el de la Friedrichstrasse. Los alemanes de la República Federal tienen derecho a tres. Los berlineses del Oeste a cinco, pero necesitan un visado especial que sólo se obtiene muy difícilmente. Este muro de cuarenta y cinco kilómetros corta plazas y grandes arterias; serpentea a través de los barrios extremos, separando un jardincito de una villa; se desliza por el dédalo de muelles de la Spree y sigue los rodeos de los límites administrativos. Se eleva aún más en aquellos lugares donde desde el Oeste se domina con la vista el Este. En la Bernauerstrasse, la línea de demarcación coincide con la fachada de las casas. No importa: se amurallan los bajos. A pesar de estas precauciones, los más valientes siguen pasándose. Unos ancianos se tiraron de un segundo piso a unas mantas que les tendían los bomberos del Berlín-Oeste; unos jóvenes trataron de cruzar a nado los canales a pesar de las ametralladoras de la policía popular; algunos conductores, jugándose la vida, lanzan su camión contra el muro y a veces tienen la suerte de huir por una brecha. Todavía hay muchos refugiados y siempre los habrá.

JIRONES DEL ESTATUTO

Pero del estatuto de Berlín solo quedan jirones. En el amanecer del domingo 13 de Agosto, las tropas de ocupación aliadas aún no se habían movido. Dejaron que los alemanes del Este les cerraran las puertas en la cara, por la parte oriental de la ciudad. Los occidentales admitieron, a pesar de sus protestas, que se les prohibiera la utilización de las calles que unen al Oeste con el Este de la ciudad. Se conformaron con el único paso que aún les concedió, provisionalmente, la buena voluntad de las autoridades orientales. ¿Qué hubiera ocurrido si los carros aliados, derribando los primeros parches de cemento, se hubieran situado en el lugar mismo donde se disponían a edificar el muro? El estatuto les daba derecho a ello. ¿Se habrían retirado los carros blindados del Ejército nacional popular, o habrían disparado?. En el Oeste, se prefirió no correr ningún riesgo y Ulbricht ganó el primer "round".

En Alemania occidental, se dieron cuenta bruscamente de la debilidad de los aliados. En 1948, la brillante victoria del puente aéreo, valió al campo occidental la adhesión de la opinión alemana. El 13 de Agosto de 1961 la sospecha cundió en muchos ánimos. Esperaban por lo menos, una reacción que demostrara la voluntad de los aliados de protestar contra el hecho consumado, pacíficamente, pero con firmeza. El Canciller Adenauer había dejado entrever que tomaría medidas de embargo. No se produjo nada. Sólo llegó el vice-presidente de los EE. UU., Lyndon Johnson, que pronunció palabras de aliento para los berlineses. Las elecciones del 17 de Septiembre en Alemania occidental han reflejado los primeros revuelos producidos por el fracaso occidental del 13 de Agosto. El Partido Liberal, que había criticado el apego incondicional de Adenauer a los occidentales, ganó un millón y medio de votos mientras que el viejo Canciller perdía la mayoría absoluta. En verdad, sería excesivo deducir de esto que la Alemania del Oeste se aleja del mundo libre. A pesar de algunas intemperancias de expresión, tanto los liberales como los demócratas cristianos y socialistas, permanecen fieles a la Alianza Atlántica y a la Europa de los Tratados de Roma. Seiscientos mil electores solamente han emitido votos en favor de los neutrales pro-soviéticos de la Unión para la Paz", y menos aún en favor de los extremistas de derecha del partido del Reich. Pero el edificio construído desde 1949, se ha cuarteado ligeramente.

(Concluirá)

Guía del radioyente

Programas para hoy

Radio Popular

PRIMER PROGRAMA: 10,00, Apertura. La danza de las horas. 10,05, Primer compás. Agenda breve de la mañana. 10,15, Ventana de par en par. 10,30, Con la Prensa bajo el brazo. 10,40, Marque cuatro cifras. 11,00, Nuestra tertulia. 11,30, Bahía: Ritmo y canción. 12,00, Angelus. 12,15, El santo del día. 12,30, Tutifrutti. 13,00, Occidente, última hora. 13,10, Aquí el ritmo. 13,30, El postre del día. 13,35, Del brazo y por la calle. 13,45, Felices los tenga usted, I. 14,06, Parada y Fonda. 14,15, Un buen tema: el tiempo, por F. Medina 14,30, Tercer diario hablado para España de Radio Nacional. 14,50, música de España.

SEGUNDO PROGRAMA: 15,00 Indice del programa. 15,01, Primera plana. 15,15, Mensaje en alta fidelidad. 15,30, Felices los tenga usted, II. 16,00, Club de amigos de Radio Popular de Burgos. 17,00, Sala de conciertos. 18,00, Caja de música.

TERCER PROGRAMA: 19,00, Indice del programa. Angelus 19,05, El rincon de los niños. 19,30, El género lírico. 19,45, Grandes Orquestas. 20,00, "Dios está en el camino", capítulo VI. 20,15, Volver a vivir. 20,30, El santo rosario en familia. 20,50, Concierto breve. 21,00, Berlín actualidad. 21,15, Voces españolas. 21,30, Desde la quinta avenida. 21,45, Música en blanco y negro. 22,00, Cuarto diario hablado para España de Radio Nacional. 22,20, Música de España. 22,30, Noticiario. Boletín informativo de noche. 22,45. Pentagrama optimista. 23,00, Pequeño teatro: "La casa de los crímenes", de E. García Alvarez y P. Muñoz Seca. 23,30, Fantasías de zarzuela. 23,45, Nuestros últimos minutos. 0,00, La danza de las horas. 0,02, Palabras para el silencio. 0,05, Cierre de la estación.

Radio Castilla

Matinal. — 10,00: Apertura. Lectura de programas. 10,05: Nuestro almanaque. 10,15: Saludo musical. 10,30: Capítulo 19 de la novela Un varón de pelo gris. 10,55: En el Mercado, (precios en los mercados de Abastos). 11,00: Al compás del trabajo. 12,00: Angelus. 12,05: Ecos hispanoamericanos: Los Fronterizos y el Dúo Los Pericos. 12,30: Capítulo cuarto de la novela Juramento indio.

Sobremesa. — 13,00: Discomanía, por Raúl Matas. 13,30: Discos dedicados. 13,45: Clases de conversación francesa. 14,00: Escaparate sonoro: Marujita Díaz. 14,15: Noticias locales. 14,20: Momento musical, con Vic Barell. 14,30: Retransmisión del diario hablado de Radio Nacional de España. 14,45: Información financiera. 15,00: Discos dedicados. 15,30: Emisión de la Sección Femenina. 16,00: Capítulo noveno de la novela La renuncia. 16,30: La música de España.

Tarde. — 17,00: Capítulo 14 de la novela Ella, él y cinco millones. 17,15: Páginas de concierto. 17,45: Escuche señora. (R. de Radio Madrid). 18,00: Capítulo noveno de la novela David Cooperfield. 18,30: Usted elige: Discos solicitados por los señores Abonados. 19,30: La hora de la zarzuela: El barberillo de Lavapiés, de Barbieri.

Noche. — 20,00: Capítulo 19 de la novela Lágrimas para Patricia. 20,30: Retransmisión de Radio Madrid: Cómo le conocí. Gran premio Avecrem. Olimpíada musical. 21,45: Exitos de Luis Aguilé. 22,00: Retransmisión del diario hablado de Radio Nacional de España. 22,15: Noticias locales. 22,30: Retransmisión de Radio Madrid: La pausa musical. 23,30: Velada musical. 24,00: Cierre.

EMPRESARIO

Sin Justicia tu empresa no puede marchar y sin union no podrá ponerse al nivel europeo.

LA SINTESIS CATOLICA

Por Alfonso JUNCO
(De la Academia Mejicana de la Lengua)

COBIJEMONOS a la sombra de Platón y evoquemos aquellas dos sentencias memorables del filósofo, que ante las perplejidades e insuficiencias del pensamiento humano sentía la necesidad de que un Dios viniera a revelarnos las supremas verdades; y que, ante el problema de su búsqueda y seguimiento, quería que se marchase hacia la luz con la totalidad del alma.

El anhelo de Platón se ha cumplido: Dios bajó al mundo a revelarnos la verdad salvadora, y la adhesión, íntegramente justificada y razonable, a esa verdad, constituye la fe cristiana; y esa adhesión no quiere e implica sólo la razón, sino el amor, y la sublimación de la conducta, y el vuelo místico, y todas las potencias y actividades del alma, porque El que vino solitario y merece la plenitud de nuestra entrega, y es, simultáneamente, con totalidad humanística y divinísima, Verdad, Camino y Vida.

Si esa nueva admirable ha acontecido; si Dios, en efecto, ha hablado al hombre, ¿hay cosa más racional que acatar su palabra?

Pero podemos y debemos exigir las pruebas de que Dios ha hablado, y de que ha dicho justamente lo que se nos presenta como dicho por El.

Cristo es un personaje histórico, los Evangelios son libros históricos, la Iglesia es un hecho histórico; podemos y debemos aplicar a su estudio todo el rigor de la indagación, del raciocinio y de la crítica.

* * *

La fe es "eminentemente" racional, pero no "excesivamente" racional. Reclama la totalidad del hombre, no sólo su razón. Y nada incluye que contraríe a la razón, pero sí que la exceda y sobrepuje.

Cierto que en aceptar esta superación se ejerce la razón misma, porque ella conoce que es finita y que, si hay Dios, tiene que ser infinito: y resulta natural, resulta forzoso que El sepa y escrute cosas muy por encima de nuestra comprensión. Un infinito que pudiera ser abarcado por lo finito, sería contradicción en los términos. Ese dios no sería Dios.

Pero superar no es contradecir. Y ¿cuál más egregio ejercicio de la razón que participar en cierto modo de la ciencia divina y, apoyándose en ella, surcar abismos y explorar océanos que antes nunca soñara como accesibles?

Esta es la actividad de la teología: y ella muestra, en la Suma del de Aquino, el más ciclópeo monumento de la razón humana.

Fe y razón —como gracia y libertad, como religión y ciencia—, son cosas diferentes, mas no incompatibles: no pueden reducirse a "identidad", pero sí a armónica "unidad".

La fe es como una fuente que ofrece a todos su agua viva. El agua es única e igual. Pero cada quien puede seguir su propio camino para llegar a ella, beber a su modo, captar con más o menos intensidad, asimilar de personal manera.

Y esta es una de las cosas que me cautivan y me sacian en la síntesis católica: cómo absorbe y congrega, en superior unidad, lo que parece antiestético; cómo, siendo de tal manera coherente y universal, respeta y hace suyas las personalidades más señeras y audaces; cómo armoniza el ascetismo y la alegría, la combatividad y la dulzura, la más exigente aristocracia de la inteligencia y el ímpetu popular más delicioso y avasallador; cómo los cerebros y los temperamentos más disímiles se sienten atraídos, hoy como ayer, por senderos dispares que todos van a la misma agua viva, integrándose así la prócer caravana de convertidos modernos: el sesudo Brunetiére y el dulce Coppée y el abrupto Giullotti; Bourget el psicólogo y Claudel el poeta; el científico Gemelli y el humorista Chesterton...

* * *

La fuente invita a todos. La santa sed apremia.

Ya cerciorados de que allí en nada se deterioran, sino exaltan, nuestra razón y nuestra personalidad, emprendamos el camino y examinemos la pureza del agua.

Puede ser luenga y dura la tarea, y por eso ha de intervenir la voluntad en el virtuoso empeño de búsqueda y examen, de eliminación de oscuros y complejos obstáculos, de aceptación vital de lo que inplica nuevos y arduos deberes.

Pongamos nuestra libertad en consorcio con la gracia, siempre alerta, y de la antítesis posible hagamos dulce y victoriosa "síntesis".

Carta de Madrid

Madrid.- (Crónica de «Tachin» para DIARIO DE BURGOS)

Se acabó Febrero, el ya sensatísimo Febrerillo. Por aquí se ha portado pero que muy bien. Un frío perfectamente normal en esta época y unos días luminosos, y soleados, la mayoría de ellos espléndidos. Ha recobrado totalmente la razón. Y ha resistido modestamente las calumnias, pues para eso tiene una correa estupenda, lo que no es de extrañar ante la etimología de su nombre.

POPOS

El Ayuntamiento, ante la avalancha tremenda de coches, camiones, ambulancias, motocarros y motocicletas, intensifica su lucha, poco menos que desesperada para resolver, al menos en parte, el problema de los estacionamientos. Ahora va a construir cuatro, capaces para albergar mil coches. Tres de los edificios estarán en el subsuelo y uno sobre la superficie. El plazo para la construcción será de dieciocho meses y los precios que regirán serán de diez pesetas la primera hora y las restantes a cinco, sin que pueda exceder de setenta y cinco pesetas las veinticuatro horas de uso, con posibles revisiones de precios cada tres años según datos del Instituto Nacional de Estadística, es decir, según vaya subiendo el coste de la vida, porque de bajar, ni hablar. Y ahora que se van a construir estos enormes garajes es justo que dediquemos un recuerdo a José Moreno Torres, ex-alcalde de Madrid, que construyó uno, magnífico, en la plaza de Bilbao, por lo que fue víctima de buenos pitorreos. Pues bien: el éxito fue y es formidable, al punto de que es rarísimo el momento en que no se halle colocado el cartel de "completo". Ahora ya no hay guasitas. La gente comprende que el conde de Santa Marta fue un vidente. Y está aterrada ante el drama de la circulación madrileña. Parece que los automóviles se regalan.

CINE

El autor de aquella encantadora película titulada "El globo rojo", que, a nuestro juicio hay que encasillarla entre las inolvidables, tenía que seguir produciendo maravillas. Lo es la nueva película "Viaje en globo", también de Lamorisse. Fascinante, bellísima, ha tenido un éxito que, aunque detentemos el adjetivo, nos da ganas de calificarlo de "auténtico". Francia contemplada desde lo alto, con magníficas perspectivas. Y como tema singular y anacrónico, un señor que inventa un globo, en estos tiempos de naves espaciales y aviones a chorro.

NOTICIAS BREVES

—Hermoso solete y temperatura fresquita.

—Los sacerdotes españoles podrán celebrar dos misas en un solo día en aquellos templos en que se venere a Santo Tomás de Aquino.

—Una actriz de noventa y seis años, que vive aquí, pide una oportunidad en el cine.

"NEGOCIACIONES", por RUY

—Y ¿todavía serán necesarias más reuniones para tratar del nuevo campo de deportes?... Pues ni que fuera la Conferencia del desarme atómico.

En torno a un Concurso Radiofónico

¡ESA ES LA PALABRA!

Es el tercer año que la Caja de Ahorros Municipal, a través de los micrófonos de Radio Castilla, ofrece a los burgaleses el concurso radiofónico que lleva por título el de estas líneas, sin que, a pesar de haberse prodigado durante dos años, con veinte programas, haya decrecido el interés de los millares de personas que lo escuchan asiduamente.

No deja de ser curioso el fenómeno, máxime si se tiene en cuenta que ha sido solicitada su puesta en antena por el mismo público.

¿Por qué? Creemos sinceramente que no es la emoción más o menos expectante, propia de cada programa, la que mantiene este interés, ni siquiera la observación de la pequeña zozobra de los concursantes o la curiosidad en la comprobación de sus aciertos. Tampoco basamos el éxito en el bagaje cultural que en el programa pueda cosecharse, ni en la cuantía de los premios que se ofrecen, o en la perfección más o menos lograda del montaje y desarrollo de estas emisiones. Es cierto que de todos estos factores participa, pero la suma de todos ellos se nos antoja insuficiente para cautivar y sostener tanto tiempo la atención.

¿Por qué entonces? Profundizando algo más hallamos un motivo de orden interno que, tal vez, pese con más fuerza: la emisión penetra en la conciencia individual de cada oyente, y nos aclara, premiando o censurando, algo de nuestra propia riqueza o penuria lingüística, haciéndonos sentir el hormigueo de una satisfacción o el de un vacío que llenar.

Es oportuno a este respecto consignar que un hombre de ciencia norteamericano, Johnson O'Connor, ha demostrado que existe una notable relación entre un buen vocabulario y el éxito en la vida, en cualquier manifestación, y que cuanto mayor es el número de palabras que una persona conoce, mayor es su facilidad para pensar con amplitud, discernimiento y precisión.

¿Intuiremos acaso instintivamente algo de los resultados logrados por este hombre de ciencia? No nos atrevemos a contestar taxativamente a ninguno de estos interrogantes; pero "Esa es la palabra" constituye un éxito popular y su organización por la Caja de Ahorros Municipal merece sincero aplauso y felicitación.

MILESTI

Campaña «Pro Seminario»

SACERDOCIO: MONTE SAGRADO

Lentamente caía la noche. El cielo había dejado su color grisáceo tras del espeso aguacero.

Las luces del poblado permanecían apagadas; solamente en una humilde casa parecía verse el débil resplandor de una bujía.

—Domingo, ¡hijo mío!, creí no volverte a ver.

—Oh madre! yo hasta ahora no sabía lo que era tener miedo.

—Sucedió así:

Un claro —oscuro era la tarde. Aldeas y prados formaban círculo en derredor del monte; sobre él parecían descansar las cargadas nubes. Los labradores, interrumpidos por la lluvia, corrían a guarecerse. Se enfoscaban de viento a viento hoscas las nubes. El huracán hacía, al parecer cimbrear las cumbres de los montes, y los pinos amenazados permanecían doblegados. De vez en cuando una culebrina, seguida de una detonación iluminaba el espacio. Las convulsas ninfas lloraban y gemían por todos sus poros.

Ya en el próximo collado ha desaparecido la lluvia. Los pinos vuelven a su primitiva posición vertical. El huracán al alejarse ha dejado el ambiente impregnado de un olor húmedo.

Las lágrimas de las ninfas se han vuelto cantares. Y tan rápidas como caprichosas, vagan entre las rocas; van en auxilio del lacio cesped, de las hambrientas plantas para ser jugo sanguíneo y vigoroso en las entrañas de la tierra.

En mi escondrijo oí una voz invisible que me decía: ¿qué aguardas? ¡Sígueme! Miré en derredor y no veo a nadie. La situación me hizo pensar... y trasladó mi imaginación al ideal del sacerdocio.

El sacerdote monte sagrado. Está implantado en la tierra pero su mirada se dirige al cielo.

Arrecian las sequías de piedad; el huracán del materialismo se impone, el rayo del comunismo carboniza pueblos y naciones. Ahí está el sacerdote aplacante pararrayos, sosteniendo sin interrupción los brazos torturados del Salvador que amenazan desclavarse de la cruz.

Tras la tempestad de las pruebas, la bonanza de la gracia. Entonces a manos llenas deja caer las lágrimas del cielo, sobre este valle para dar nuevo vigor a las raquíticas y sedientas plantas de las almas.

... ...

—Ya lo he resulto. Siento el desafío de ser sacerdote; madre déjame. La mader quedó perpleja ante la petición de su hijo. Aquel hijo a quien siempre tuvo a su lado y había acariciado tantas veces con sus cariñosas manos. —Sí— debía de dejarle seguir su ideal sacerdotal.

Llegó por fin el día. Todo era bonanza, serenidad; el riachuelo se deslizaba remiso; todo parecía reírse, sin embargo todo ello le llevaba a la melancolía... y melancólica caía la tarde; hasta que montando en el autobús y ocultando unas lágrimas que corrían por sus mejillas tuvo fuerzas para decir... ¡Adiós querido pueblo!.

No puedo seguir mi historia. Han pasado unos años. Mi cabeza soñolienta parece rendirse ante la mesa de trabajo. En medio de mi aposento se oía el continuo y monótono silbido del tren. Era tarde. Sólo la figura de mi pueblo permanecía en mi confusa imaginación.

M.E.C.D. 2017