Diario de Burgos

Año LXXI. — Núm. 21.388
Depósito legal: BU - 5 - 1958

VIERNES, 20 DE ENERO DE 1961

APARTADO núm. 46

TELEFONOS
Redacción: 1280. — Administración: 2015

1,50 PESETAS

Encargará Brasil la construcción de muchos pesqueros en España

Una afloración de agua con 1.000 litros por segundo permitirá el riego de 1.500 hectáreas en Albacete

Fervoroso homenaje de Sevilla a las reliquias de San Juan de Ribera

Bilbao. — Durante la breve estancia de distintas personalidades brasileñas en Bilbao con motivo de la botadura del buque "Princesa Isabel", el contralmirante de aquella República, don Angelo Nolasco, ha mantenido una entrevista con un periodista bilbaíno, al que ha dicho, entre otras cosas, que el Brasil está haciendo un gran esfuerzo para la renovación de su Marina comercial.

Refiriéndose a nuevos contratos con España para la construcción de buques, el señor Nolasco manifestó que había en perspectiva nuevos encargos a España, para construir un número bastante elevado de pesqueros.

AFLORACION DE AGUAS

Albacete. — Ha sido inaugurada la afloración de aguas, a diez kilómetros de esta capital, en el lugar denominado "El Pasico", de gran importancia para la agricultura como se revela por el desplazamiento desde Madrid de equipos del "No Do" y de numerosos periodistas.

Los trabajos de perforación han sido realizados por equipos del Instituto Nacional de Colonización. El total del caudal captado es de mil litros por segundo con lo cual se podrá transformar en regadío una extensión de terreno de 1.500 hectáreas.

El gobernador civil, con las primeras autoridades de la provincia han presenciado el acto de la afloración, asistiendo también el ingeniero director de planes del Instituto Nacional de Colonización, y otros ingenieros del mismo Instituto.

Aparte de estos trabajos, van a realizarse otros sondeos en los parajes de Marimón, Casa de las Monjas y Hondo de la Morena, de este mismo término municipal.

LOS RESTOS DE SAN JUAN DE RIBERA, EN SEVILLA

Sevilla. — Ha llegado a esta capital el cuerpo incorrupto del insigne sevillano San Juan de Ribera, Arzobispo que fue de Valencia, capitán general y virrey de aquel Reino. Desde la ciudad del Turia acompañaban a los sagrados restos el obispo auxiliar de aquella archidiócesis, doctor González Moralejo y Comisiones del Cabildo de aquella Catedral y del Colegio Corpus Christi, fundación del Santo.

Acudieron al aeropuerto de San Pablo todas las autoridades.

TRASLADO PROCESIONAL

Sevilla. — Millares de sevillanos rindieron esta tarde un piadoso homenaje a San Juan de Ribera durante la solemne procesión de su cuerpo incorrupto desde el Seminario Metropolitano hasta la Catedral.

Al salir las urnas que contiene los sagrados restos, del seminario, le fueron rendidos honores de capitán general con mando en plaza. La procesión desfiló entre una gran multitud hasta la catedral.

Las campanas de la Giralda

(Pasa a cuarta página)

«Lucharemos por Berlín si es preciso» (Kennedy)

Hoy tomará posesión de su cargo el nuevo presidente norteamericano

Entrevista con Eisenhower en la Casa Blanca

JOHN F. KENNEDY, NUEVO PRESIDENTE DE LOS EE. UU.

LINDON B. JOHNSON, VICEPRESIDENTE ELECTO QUE TAMBIEN TOMARA HOY POSESION DE SU CARGO

Washington.—El presidente electo, Kennedy, ha acudido a la Casa Blanca para celebrar una conferencia con Eisenhower en relación con la política nacional y extranjera antes de que, el viernes, tome posesión de la presidencia de los Estados Unidos.

Esta es la segunda y última entrevista que celebran el presidente y Kennedy desde las elecciones presidenciales del 8 de Noviembre.

A su llegada a la Casa Blanca, Kennedy fue recibido por el general Porsons, ayudante del presidente Eisenhower. Inmediatamente se dirigieron al despacho de Eisenhower.

Los «seis grandes» de la administración saliente y entrante, los secretarios de Estado, Defensa y del Tesoro, se encontraban en la Casa Blanca para revisar el desarrollo de los acontecimientos políticos

(Pasa a cuarta página)

S. S. el Papa Juan XXIII impone el galero a los cuatro nuevos Cardenales

Lectura, ante el Pontífice, de tres causas de beatificación

Ciudad del Vaticano.—Su Santidad Juan XXIII ha impuesto hoy los galeros cardenalicios a los cuatro nuevos Príncipes de la Iglesia Católica, durante una brillante y solemne ceremonia celebrada en la basílica de San Pedro, a la que asistieron 15.000 personas.

Su Santidad dirigió unas palabras en italiano a los nuevos purpurados, en las que puso de relieve el especial carácter del acto, como complemento de la ceremonia consistorial.

Después los abogados consistoriales dieron lectura a las causas de beatificación de una muchacha india fallecida en 1680; de un obispo de Filadelfia del siglo XIX y un sacerdote libanes muerto en 1873. Estas causas de beatificación han estado siendo estudiadas desde hace largo tiempo. Su Santidad tomó nota de las virtudes expuestas y las comisiones correspondientes continuarán las investigaciones. En caso de ser aprobadas, las beatificaciones tendrían lugar en distintas ceremonias celebradas en la basílica de San Pedro.

Finalmente, los cardenales se dirigieron a la cripta de la basílica para orar ante la tumba de Pío XII próxima al lugar de donde se cree yacen los restos de San Pedro. Inmediatamente después marcharon al palacio vaticano para celebrar un consistorio secreto que duró veinte minutos.

Mujeres de 50 países de Africa y Asia se reúnen en El Cairo

Piden a sus Gobiernos la abolición de la poligamia, las bodas entre niños y los matrimonios forzados

El Cairo. — La Conferencia Afro-asiática de Derechos de la Mujer, ha pedido a los Gobiernos de los países a que pertenecen las mujeres representantes en ella, la abolición de la poligamia, el matrimonio de los niños y los matrimonios forzados.

Las trescientas delegadas de más de cincuenta países han acordado también urgir de sus Gobiernos la abolición de las dotes o su reducción, de modo que permita a los jóvenes casarse "a una edad apropiada".

Otras recomendaciones adoptadas por la Conferencia, que se inició en esta ciudad el pasado día 16 y que ahora ha terminado su primera fase de trabajo, incluyen la petición a las mujeres influyentes de que tomen parte en la lucha por la independencia de sus naciones y luchen contra el colonialismo.

PRESTAMO NORTEAMERICANO A LA R. A. U.

El Cairo.— Los Estados Unidos han prestado a la R. A. U. 130 000 dólares para construir un enlace de telecomunicaciones entre la región egipcia y la siria de dicha República, según se ha anunciado hoy en esta ciudad.

Un sistema de 24 canales será montado entre el puerto egipcio de Damietta y el sirio de Seokhia.

Luna de miel en España

La Princesa Astrid de Noruega y su esposo, Johan Martin Ferner, a su llegada al aeropuerto de Barajas, de Madrid. Los recién casados van a pasar su luna de miel en Málaga. Les recibieron los representantes diplomáticos de su país en España.—(Acalta)

Está decidida la participación de nuestra Patria en la Feria Mundial de Nueva York 1964-65

Comienza en Lisboa la VIII Conferencia de los Estados Mayores peninsulares

Cuba y España han firmado un acuerdo comercial

Madrid. — La Oficina de Información Diplomática del Ministerio de Asuntos Exteriores ha facilitado la siguiente nota:

"En el día de ayer tuvo lugar, en el Ministerio de Asuntos Exteriores, la firma del acta final de las conversaciones comerciales y financieras hispano-cubanas, que se iniciaron a primeros de Diciembre.

En la referida acta final se acuerda prorrogar de 1 de Enero a 31 de Diciembre de 1961 el "modus vivendi" de 23 de Octubre de 1959, que ha regulado el intercambio comercial y financiero hispano-cubano hasta el 31 de Diciembre de 1960. En ella se recogen también estipulaciones complementarias, de las cuales las más importantes van encaminadas a producir medios de pago a Cuba que permitan mantener las exportaciones españolas tradicionales y fomentar las de productos industriales españoles que van ganando mercados en Centro y Suramérica. Asimismo se otorgaron facilidades complementarias a Cuba para la venta de torcidos cubanos en España".

ESPAÑA IRA A LA FERIA MUNDIAL DE NUEVA YORK

Madrid. — Mr. Richard C. Patterson, comisario del Departamento de Comercio y acontecimientos públicos de la ciudad de Nueva York, y el Dr. Kuo Ching Li, director de la Feria Mundial de Nueva York de 1964-65, han permanecido en Madrid durante los cuatro días últimos en representación de Mr. Robert Moses, presidente de la Feria, del alcalde de la ciudad de Nueva York, Mr. Robert Wagner, y de la comisión ejecutiva de la Feria Mundial de Nueva York. Mr. Patterson, antiguo embajador de los Estados Unidos en Suiza, Yugoslavia y Guatemala y el Dr. Li han estado viajando por Europa en representación de la Feria.

Durante su permanencia en Madrid, el Gobierno español anunció oficialmente que participaría en la Feria.

Poco antes de salir para Lisboa, el embajador Patterson hizo la siguiente declaración:

"Me ha producido gran satisfacción la noticia de que el Gobierno español ha anunciado que participará en la Feria Mundial de Nueva York de 1964-65.

"Estoy seguro de que la participación de España en la Feria, con el legado de siglos que puede presentar al Mundo y con la magnífica diversidad en todos los sectores de las actividades humanas de que puede sentirse justamente orgullosa, será una experiencia muy grata e instructiva para quienes no han tenido la suerte de poder visitar este país. La imagen de España quedará sin duda aún más realzada ante los millones de personas que acudirán a la Feria".

CONFERENCIA PENINSULAR

Lisboa. — Con asistencia del gobernador militar de Lisboa, general Luis Domingues, han comenzado esta mañana en los salones del cuartel general los trabajos de la VIII Conferencia de Estados Mayores peninsulares.

Entre los participantes en la Conferencia figura el general Mata Manzanedo, presidente saliente de la Comisión española.

Llamamiento a una huelga de estudiantes en Cuba

Tratan de impedir otra ola de ejecuciones

La Habana. — Dos organizaciones anti-gubernamentales de estudiantes se han unido para pedir una huelga escolar de ámbito nacional con el fin de detener una segunda ola de ejecuciones.

La llamada Legión Democrática Constitucional ha distribuido unas octavillas en las que se lee: "Estudiantes: ha llegado la hora de poner fin a las ejecuciones inhumanas. Está en vuestras manos ayudar y promover la huelga de estudiantes que va a comenzar". Otro grupo, el Directorio de Estudiantes Revolucionarios, ha colocado pasquines en las inmediaciones de la universidad en los que se pide "una huelga estudiantil indefinida si continúan las ejecuciones".

Un líder estudiantil ha sido condenado a 12 años de prisión y otro va a ser juzgado bajo cargos que implican la pena de muerte. Varios estudiantes fueron detenidos ayer.

Los líderes castristas convocaron ayer una manifestación de lealtad a Castro por parte de los obreros de la industria eléctrica, pero solo asistieron 100 de los 4.000 trabajadores encuadrados.

Un número indeterminado de milicianos que han estado destacados en La Habana contra la "invasión", salieron ayer para reforzar a las fuerzas que combaten contra las guerrillas en la Sierra del Escambray.—Efe.

PERMISOS ESPECIALES PARA LOS TRABAJADORES CUBANOS EN LA BASE DE GUATANAMO

La Habana.—Cerca de cuatro mil trabajadores cubanos en la base norteamericana de Guantánamo necesitarán permisos especiales para continuar trabajando en dicha base, según un decreto del Gobierno de Fidel Castro, aprobado en el Consejo de ministros de anoche.

El Gobierno ha disuelto por otra parte, el Instituto de Cultura Norteamericano, que dice será reemplazado por la "Academia Abraham Lincoln" destinada a la enseñanza de la "forma de vida de los verdaderos democratas de Estados Unidos.—Efe.

BOICOT

Washington. — Estados Unidos han impuesto una prohibición sobre las exportaciones de petróleo y productos petrolíferos a la República Dominicana. Se prohibe también el envío a aquel país de camiones y piezas para tales vehículos.

GRAN BRETAÑA OFRECE BASES DE INSTRUCCION AL EJERCITO ALEMAN

Detención de un estudiante danés de 18 años que hacía espionaje para los rojos contra su Patria

Londres. — En círculos gubernamentales se dice que Gran Bretaña está revisando su sistema general de bases militares para contrarrestar la dependencia de amenazas políticas en que se encuentran algunos de sus puntos clave actuales. Según se afirma, los planeadores de la defensa británica están poniendo en disposición una cadena da bases situadas en islas, como alternativa a esos puntos clave, para sus bombarderos «V», sobre las rutas vitales del cercano y lejano Oriente.

GENEROSOS OFRECIMIENTOS

Francfort.—El ministro alemán de Defensa, Franz Josef Strauss, ha revelado hoy que gran Bretaña ha hecho «generosos ofrecimientos» para la instalación de centros de instrucción para las fuerzas alemanas de Tierra, Mar y Aire. «Ahora —añadió el ministro— estamos estudiando lo que podemos y debemos hacer en relación con esta cuestión».

Straus acaba de llegar a esta ciudad después de realizar un viaje no oficial, de cuatro días de duración, a los Estados Unidos.—Efe.

DETENCION DE UN JOVEN ESPIA

Copenhague. — La policía danesa ha detenido a un joven danés acusándole de espionaje en favor de la Alemania oriental, según se ha hecho público hoy. El joven en cuestión, un estudiante de Copenhague, de 18 años de edad, fue detenido hace varios días y ha confesado haberse unido a una «organización de espionaje», en Rostock, durante la «Semana del Báltico», el pasado verano. Según ha informado también él mismo, se le pidió que consiguiese información militar acerca de Dinamarca, incluyendo los nombres de los miembros de las organizaciones de defensa y fotografías y planos de la ciudadela de Copenhague.

La Policía dice, también, que el estudiante fue detenido después de haber tratado de convencer a sus compañeros de clase para que le ayudasen en sus tareas de espionaje. Estos compañeros lo dijeron a sus padres que a su vez informaron de ello a la Policía.

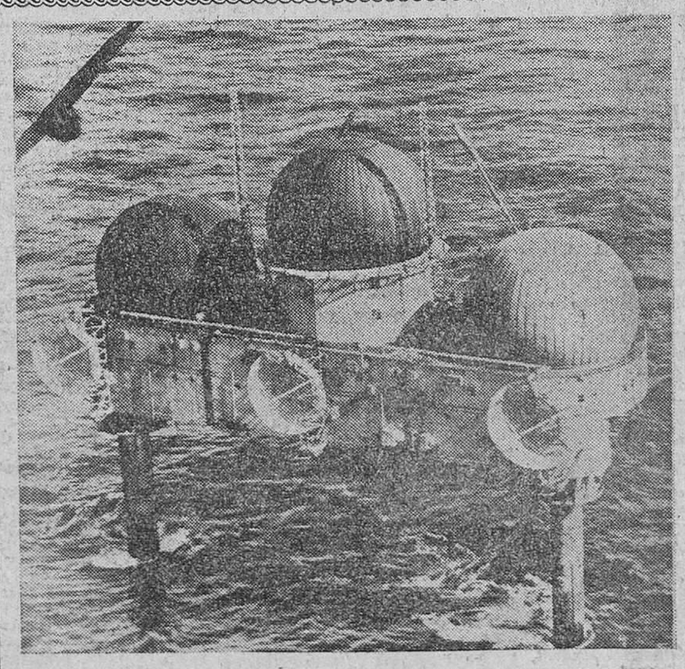

Se la llevó el temporal

Nueva York.—Aunque parezca increíble, esta estación de radar, americana, situada a 130 kilómetros de Nueva York, quedó a la deriva, en el Atlántico, con 27 hombres a bordo, como consecuencia del tremendo temporal que deshizo el sistema de amarre. Las olas de más de diez metros de altura, batieron durante varias horas este sector, a la deriva, de la estación de radar.—Foto «Europa Press»

El Dr. Arthur Ramsey nuevo Primado de la Iglesia anglicana

Ha sido nombrado por la Reina Isabel para sustituir al Dr. Fisher

Era arzobispo de York y buena parte de sus energías las ha dedicado al movimiento pro unidad cristiana

Londres.—La Reina Isabel ha designado al arzobispo de York, Arthur Michael Ramsey, para que sea elegido arzobispo de Canterbury, Primado de la Iglesia anglicana, según ha sido anunciado oficialmente por la oficina del primer ministro, Harold Mac Millan, que es quien recomienda los nombramientos de arzobispos de dicha Iglesia a la aprobación de la Reina. El Dr. Ramsey, que cuenta 56 años de edad, tiene que ser elegido ahora protocolariamente por el gran capítulo de la catedral de Canterbury. Su elección será entonces confirmada por una comisión real en una ceremonia en la catedral de San Pablo, en Londres. La solemne ceremonia de entronización se celebrará, finalmente, en la catedral de Canterbury.

El Dr. Ramsey sucederá en la sede de Canterbury al Dr. Goefrey Fisher. Para sustituír a Ramsey como arzobispo de York, la Reina ha designado al Dr. Frederick Donald Coggan, obispo de Bradford.

El nuevo arzobispo de Canterbury, Dr. Ramsey, que viene rigiendo la sede de York desde el 30 de Enero de 1956, es uno de los jerarcas anglicanos más eruditos en el momento actual.

El nuevo Primado de la Iglesia anglicana está considerado como «moderado» entre las altas jerarquías eclesiásticas. Ha dedicado buena parte de sus energías y pensamientos al movimiento pro-unidad cristiana, que ha sido también una de las grandes metas del doctor Fisher.—Efe.

M.E.C.D. 2017

Ayer

CON presteza encomiable hemos podido apreciar que se está reparando rápidamente el doble y profundo hundimiento que se había producido en la plaza del general Primo de Rivera, frente a la estatua del Cid, junto a la acera del Banco Hispano Americano.

La verdad es que, en este caso concreto, los trabajos se efectúan con gran presteza y ocupándose en ellos más obreros que de costumbre.

Ojalá sirva esto de norma para análogos desperfectos en otros lugares de la ciudad, cosa siempre digna de ser deseada, aun cuando, sin duda, resulte menos realizable.

Mas lo que ya no nos agrada tanto es observar cómo los adoquines levantados para efectuar dicha reparación se han apilado, casi en su totalidad, precisamente al pie de la estatua del Cid, concretamente en la parte anterior y en la posterior del pedestal.

Creemos que si bien conviene tener a mano dicho material, no es el lugar más apropiado ese que se ha elegido, teniendo a unos pocos metros otros como el paseo que existe tras el edificio-teatro, donde sin ninguna clase de inconvenientes estéticos podía ser depositado.

Claro es que, al ritmo con que se llevan los trabajos, se trata de un detalle quizá de poca monta, habida cuenta de que las obras durarán pocos días. Pero, de todas formas, conviene tener presente esa y otras circunstancias similares, cuando reparaciones análogas se efectúan junto a monumentos artísticos como en el caso actual o zonas en las cuales puede dificultarse, sin necesidad, el tránsito de peatones por las aceras.

Por lo demás bendito ese nuevo ritmo de las brigadas municipales, en cuanto al número de obreros y a la velocidad de ejecución de trabajos de reparación...—B. I.

Resumen informativo de Centros y organismos oficiales

Delegación Administrativa de Educación Nacional

INTERINIDADES.—Relación de vacantes para ser provistas interinamente en la próxima sesión de la Comisión Permanente.

Maestros.—Gumiel de Hizán, Sección graduada.

Maestras.—Adrada de Haza, Ahedo de las Pueblas, Anzó de Mena, Artieta de Mena, Castil de Carrias, Fontioso (Sólo tes meses por licencia), Fuencaliente de Puertas, (Sólo tres meses por licencia), Fuencivil, Escalada, Hornillalatorre, Lastras de las Heras, Mazuelo de Muñó (Sólo tres meses por licencia), Leva de Valdeporres, Lomas de Villamediana, Mijaralengua, Miranda de Ebro, Montejo de Bricia, Mozuelos de Sedano, Pajares, Pereda, Población Arreba, Pradilla Hoz Arreba, Quintanaseca, Quintanilla San Román, Rezmondo, Rosío, San Andrés de Montearados, Tabliega, Valdearnedo, Vallejimeno, Villabáscones de Bezana, Villacián, Villavedeo y Villavés.

Sección Femenina

CURSO DE HOGAR. — Se pone en conocimiento de todas las señoras y señoritas que asisten al Curso de Hogar y Cocina, que el próximo día 1.º de Febrero a las cuatro y media de la tarde se reanudarán las clases.

El horario será el siguiente:

A las cuatro y media los lunes y miércoles, labores y los viernes a la misma hora, cocina.

El curso completo tiene de duración hasta el próximo mes de Mayo.

Para inscripciones deberán pasarse lo antes posible por la Delegación Local calle Aranda de Duero número 6, 2.º.

Audiencia Territorial

SEÑALAMIENTOS PARA HOY.

Sala de lo Civil.— Incidente procedente del Juzgado de Valmaseda seguido por don Benigno González Iraola con don José Mata Díez.

Incidente procedente del Juzgado núm. 2 de Santander seguido por "Aquilino Lantero S. A." con el Ministerio Fiscal.

Pleito de mayor cuantía procedente del Juzgado de Aranda de Duero seguido por Explotación Agrícola Ventosilla con don Lucio Pascual Rojo y otros.

Audiencia Provincial. — Juicio oral procedente del Juzgado de Aranda de Duero contra F. G. M. por el delito de lesiones.

Juicio oral procedente del Juzgado de Aranda de Duero contra G. C. P. por el delito de incendio.

Juicio oral procedente del Juzgado núm. 1 de la capital conthra A. B. M. por el delito de imprudencia.

Nuestros teléfonos: 1280 y 2015

Lámparas FER

TODOS LOS TIPOS DE LÁMPARAS PARA AUTOMÓVIL Y MOTOCICLETA

GARANTIA ABSOLUTA, CALIDAD, ENFOQUE, PRECISION

LAMPARAS ASIMÉTRICAS TIPO FOCO EUROPEO UNIFICADO

FER se dedica exclusivamente a la fabricación de lámparas para Automóvil y Motocicleta por lo cual todos sus esfuerzos, experiencia y técnica se concentran en la construcción de estas especialidades.

CON FER EN SU COCHE... NO EXISTE LA NOCHE

Guía del ESPECTADOR

COLISEO.— "Rufufu da el golpe" (3).

AVENIDA. — "Largo y cálido verano" (3R).

CALATRAVAS. — "Cenizas de odio" (3) y "Manos sucias" (3).

GRAN TEATRO .— "Martes de carnaval" (3).

CORDON. — "Escala prohibida" (s. c.).

ASTORIA. — "Mamá nos complica la vida" (3) y "Totó busca piso" (3R).

REX.— "El caso Molinari" (3) y "Susana y yo" (3).

EN ARANDA

TEATRO - CINE ARANDA. — "Vals real" (3).

Actualidad burgalesa

NOTICIAS

MOVIMIENTO DEMOGRAFICO. — Durante el día de ayer se verificaron en el Registro Civil las siguientes inscripciones:

Nacimientos. — María Belén García y Elena y María Aránzazu Antón y Olano.

Matrimonios. — Don Longinos Sáez y Bilbao con doña Cecilia Alonso y Munguiza, hoy a las doce en el Santísimo Cristo.

Defunciones. — Presentación García Alonso, de San Millán de Juarros, 68 años, Vitoria, 47.

¡¡PRECIOS NUNCA IGUALADOS!!

SUPERMERCADO "SUPERTEX"

(Adherido a la C.A.T.) Santander, 19

Alubias encarnadas . .	6,50 Pts. Kg.
Arroz, superior	7,00 Pts. Kg.
Alubia blanca	8,00 Pts. Kg.
Garbanzos gordos . . .	10,00 Pts. Kg.
Lentejas calibre 5 m/m	10,00 Pts. Kg.

Estos precios de:

"SUPERTEX"

GRATITUD. — Las hermanas, hermanos políticos y demás familia de la señora doña Julita Arnáiz Santamaría, dan las más rendidas gracias a todos aquellos que asistieron al entierro y funerales celebrados en sufragio de la finada.

—Los sobrinos y demás familia de doña Elisa Manso López, en la imposibilidad de hacerlo personalmente, dan desde las columnas de este periódico las más expresivas gracias a cuantos se interesaron por ella durante su enfermedad y más tarde asistieron al entierro y funeral celebrados en sufragio de la finada.

Para oir y ver bien

GAFAS AUDITIVAS y LENTILLAS CORNEANAS de importación.

Optica Internacional

GUILLERMO FRÜBECK

Espolón núm. 30

LETRAS DE LUTO.—Víctima de rápida dolencia ha dejado de existir en esta ciudad, a los 68 años de edad, la señora doña Presentación García Alonso, que recibió los Santos Sacramentos y la bendición apostólica de Su Santidad.

Descanse en paz el alma de la finada y reciban la expresión de nuestra condolencia su apenado esposo don Félix Martínez; hijo, don Manuel Martínez García; hijos políticos, doña Esperanza Benito y nuestro querido amigo y compañero don José Manuel Sedano, crítico deportivo del semanario «La Hoja del Lunes» y muy estimado en esta Casa, al igual que los demás deudos de la fallecida, entre los que se encuentran, además, sus nietos, hermanos políticos y sobrinos.

—En Modúbar de la Emparedada y a los 62 años descanso en la paz del Señor, la señora doña Anastasia Gómez Santillana.

Reciba su resignado esposo don Nicolás Miguel Martínez, hermanas, hermano político y resto de familia doliente, nuestro sentido pesame por tan sensible pérdida.

—A los 58 años de edad, dejó de existir en Torrelara, doña Pilar Vicario Moreno, habiendo recibido los Santos Sacramentos y la Bendición de Su Santidad.

Descanse en paz el alma de la finada y reciban su desconsolado esposo don Germán Ortega Moreno, secretario de administración Local; hijos don Lucio, don Lucas (cura ecónomo de Hortigüela) y María del Carmen y demás familia nuestro más sentido pésame.

—Inesperadamente falleció en nuestra ciudad la señora doña Leoncia Tamayo Acitores, viuda de don Jerónimo Alonso, después de recibir los Santos Sacramentos y la Bendición de Su Santidad.

A los apenados hijos, hijos políticos, hermana política y demás familia, les expresamos nuestra condolencia, por tan sensible pérdida.

BERLITZ Idiomas

CURSOS DE ALEMAN

Plaza de Alonso Martínez, 7

CAPTURA DE UN LOBO. — En los riscos "Peñadobes", del monte de Quintanalara, término municipal de Cubillo del César, los cazadores José Sáiz, Castro Pérez y Teófilo Vicario, vecinos de este último pueblo, han capturado un lobo de cincuenta kilos de peso, 95 centímetros de altura y 1,90 de largo.

TURISTAS BRASILEÑOS EN NUESTRA CIUDAD. — Ayer a mediodía, llegaron a nuestra ciudad un grupo de 62 estudiantes brasileños de Sao Paulo, que vienen en viaje de estudios, procedían de la capital de España y anteriormente desembarcaron en Portugal.

Después de visitar la Catedral y otros monumentos de la capital, continuaron viaje a Irún, desde donde seguirán a otras capitales europeas, para embarcar últimamente en Barcelona con dirección a su patria, después de un viaje de 45 días.

FARMACIAS DE GUARDIA.—Cuñado, Plaza de Primo de Rivera, 2; Hesse Murga, Fernán-González, 53 y Labrador, Zatorre, 1.

Carnets de conducir

Escuela de conductores «GUIA» le hará conductor con carnet, en pocos días

SAN LORENZO, 38, 2.º

EL CUPON PRO- CIEGOS. — En el sorteo celebrado en el día de ayer, resultó premiado con 250 pesetas el número 855; y con 25 pesetas todos los números terminados en 55.

BOLETIN METEOROLOGICO comprensivo de los datos recogidos ayer en el Observatorio del Instituto de Enseñanza Media.

Barómetro. — A las ocho de la mañana, 690,7; a las dos de la tarde, 691,7; a las siete de la tarde, 693,3.

Temperatura ambiente. — Máxima, 4,6 grados, a las 16,15 horas; mínima, 1,6 grados, a las 13,30 horas.

Dirección y velocidad del viento. — A las ocho de la mañana, SE—3,6 kilómetros; a las dos de la tarde, NE—9 kilómetros; a las siete de la tarde, E—9 kilómetros.

Lluvia en milímetros, 4,6.

CAIDA.— A las cuatro y media de la tarde de ayer ingresó en la Residencia Sanitaria General Yagüe, Angeles Abad Berzosa, de 51 años, casada, con residencia en Aranda de Duero, calle de Santa Lucía número 2.

El motivo de su ingreso se debió a una caída casual. En dicho Centro le fue apreciada fractura de un brazo, lesión que los facultativos calificaron de pronóstico grave.

LONJA COMERCIAL

Interesa en arriendo a importante empresa de 150 a 200 m.²

PREFERIBLE EN ZONA NO CENTRICA

INDISPENSABLE ENTRADA PARA VEHICULOS

—— OFERTA ESTA ADMINISTRACION ——

A vueltas con el Poema del Cid

Un tercero en discordia

En estos días, en que tanto se ha comentado y elogiado en la Prensa y en la Radio el gesto patriótico de la Fundación "March" al ceder desinteresadamente al Estado el ya famosísimo Poema del Cid, es hora de que salga a la palestra el pueblo de Vivar, el único legítimo poseedor de dicho Poema; y a quien, abusando de su hidalguía y nobleza, se le arrancó con engaños y malas artes por el año 1779, de su archivo, sito en el Convento de Monjas Clarisas de dicho pueblo.

Es aquí una tradición transmitida de generación en generación y así lo confirma también la opinión de historiadores y cronistas de aquella época que dicho Poema estuvo en posesión del pueblo de Vivar del Cid hasta que en el año 1779 se presentó en el citado Convento un funcionario del Estado, reclamando dicho Códice para hacer varias copias del mismo, bajo palabra de honor de volverlo inmediatamente a sus legítimos poseedores, tan pronto fuese cumplida su misión.

No sólo no cumplió la palabra empeñada, sino que se lo ofreció en venta a un Gobierno extranjero y entonces fue cuando el Marqués de Pidal, haciendo gala de su patriotismo, intervino para que no se malograra dicho tesoro, adquiriéndole él mismo del su peculio particular.

¿No es lógico que nuestras autoridades, provinciales hayan formulado ya e insistan reiteradamente en justa petición para que el Poema vuelva a Vivar, o en su defecto a la Cabeza de Castilla?

Comprendemos las dificultades tan enormes que supone para nosotros conservarlo en el pueblo, ya que terminaría por desaparecer víctima de los roedores. ¿Pero no se podría guardar y conservar en el Archivo Municipal de Burgos con todos los honores y seguridades que dicho tesoro se merece?

Pena da el considerar que en la cuna y solar del Campeador no exista ni el más pequeño monolito que atestigüe el recuerdo y agradecimiento de su pueblo al héroe de Vivar.

Hay, sí, un solar donde según tradición y creencia muy extendidas existió la que fue en algún tiempo casa solariega de Don Rodrigo, pero dicha casa fue demolida y vendida su piedra para edificar nuevos edificios. Colindante con tal edificio había una pequeña calle con una lápida donde se leía esta inscripción: Calle del Cid.

Creo que es deber de justicia y así es reconocido por todos, dotar a este pequeño pueblo burgalés de algún recuerdo que perpetúe en forma adecuada la gesta de nuestro héroe, como compensación a la expoliación de que fue objeto en 1779. Y yo pienso, si la usurpación fue llevada a cabo por un funcionario del Estado y en concepto de tal, nada más natural y justo que, ahora en que el tesoro de que nos venimos ocupando, por un gesto de patriotismo de la Fundación March, ha revertido de nuevo al mismo Estado, sea éste el encargado de hacer efectiva de alguna forma dicha compensación o restitución.

Para esta tarea ardua y difícil solicitamos el apoyo incondicional del Excmo. Sr. Gobernador Civil, Excma. Diputación Provincial, Excmo. Sr. Alcalde de Burgos y cuantas Asociaciones Culturales puedan ayudar a esclarecer la verdad de nuestro relato, y de manera especial a la Academia Burgense de la Historia, de la cual conserva el pueblo de Vivar grato recuerdo, por haber celebrado una Sesión extraordinaria con motivo de las Fiestas Cidianas en el propio solar del Cid.

Y ya que nos referimos a nuestro pueblo de Vivar vaya el ruego encarecido a nuestras autoridades, a fin de que se vea el modo de realizar en él algunas mejoras, tales como traída de aguas y urbanización, teniendo en cuenta su relieve histórico y el hecho de ser muchísimos los turistas que le visitan, en recuerdo del Cid, para recoger un puñado de tierra de su solar, tierra, que tras besarla con gran emoción y veneración, guardan después como preciada reliquia del más glorioso de los héroes castellanos.

He aquí cuanto, en nombre de todos los vecinos de Vivar, se permite exponer y solicitar el más humilde de sus habitantes.

A. U.

Vivar, Enero, 1961

Vida religiosa

SANTORAL

SANTOS DE HOY

Ss. Fabián, p., Sebastián, mrs., Mauro, ob., Eutimio, ab.

Congregación Mariana

ESCLAVAS DEL SAGRADO CORAZON

Mañana se celebrará el ejercicio de la sabatina en honor de la Santísima Virgen a las seis de la tarde. A continuación una interesante conferencia para todas las Congregantes.

✝

LA SEÑORA

Doña Pilar Vicario Moreno

Falleció en el día de ayer en Torrelara, a los 58 años de edad, habiendo recibido los Santos Sacramentos y la Bendición de Su Santidad

R. I. P.

Su desconsolado esposo, don Germán Ortega Moreno (Secretario de A. L.); hijos, don Lucio, don Lucas (Cura Ecónomo de Hortigüela) y señorita María del Carmen Ortega Vicario; hija política, doña Basilisa Arnáiz; madre, doña Valeriana Moreno; hermanos, don Mateo, don Bernardo y don Gonzalo; hermanas políticas, nietos, sobrinos, primos y demás familia

Ruegan a sus amistades la tengan presente en sus oraciones y la asistencia al entierro y funeral que tendrán lugar hoy día 20, a las diez de la mañana, en la iglesia parroquial de Torrelara, acto seguido la conducción del cadáver al cementerio de dicha localidad. Por cuyos actos de piedad les quedarán muy agradecidos.

Torrelara, 20 de Enero de 1961.

✝

LA SEÑORA

Doña Leoncia Tamayo Acitores

(VDA. DE JERONIMO ALONSO)

Falleció en el día de ayer, a los 73 años de edad, después de recibir los Santos Sacramentos y la bendición de S. S.

Q. E. P. D.

Sus resignados hijos, Hno. Román, Hno. Arturo (maristas), Francisco (del Banco Español de Crédito), Luis (funcionario de Telégrafos), M.ª Dolores y Sara (del Colegio de Farmacéuticos); hijos políticos, Emilia Abad y M.ª del Rosario Cuesta (funcionaria de Telégrafos); nietos; hermana política, doña Petra Alonso Burgos y demás familia

Ruegan oraciones por su alma y la asistencia al entierro y funeral que se celebrarán en la iglesia parroquial de SAN COSME Y SAN DAMIAN, el primero HOY, VIERNES, a las CUATRO, acto seguido la conducción del cadáver al cementerio de San José, y el funeral MAÑANA, SABADO, a las DIEZ Y MEDIA, actos piadosos por los que les quedarán eternamente agradecidos.

Vivía: Calera, 11. **Burgos, 20 Enero 1961**

«LA MISERICORDIA». Gran Funeraria

Anuncios económicos

ALQUILERES

LOCAL o patio necesito para almacén, preferible zona Sur. Teléfono 4249.

PISO amplio nuevo alquilamos o vendemos. Razón, Miranda, 19, 3.º

URGENTE interesa alquilar piso confortable matrimonio solo, plazo dos años. Sr. Rubio. Hotel Condestable o Independencia, 32, 5.º derecha (Zaragoza).

SE ALQUILA piso amueblado. Avenida Generalísimo, 9. Razón, portería. Teléfono 4126.

CEDO piso céntrico, muebles. Informes, de 4,30 a 7. Burgense, 10, 2.º, derecha.

AUTOMOVILES ACCESORIOS

TAXI Renault 4-4, precio 2,50 kilómetro. Teléfono 2154.

MUTUA Nacional del Automóvil. Seguros de Automóviles. Delegación C. Almirante Valdés, 2. Teléfono 3357.

ALQUILAMOS coches Seat 600 sin chófer. Calatravas, 3. Tienda. Teléfonos 2503 y 3130.

TAXI varios coches, grandes pequeños, 2,50. 1564 y 1520.

¡AUTOMOVILISTAS! Matriculaciones. Transferencias, carnets de conductor, tramita rápidamente Gestoría Quintanilla.

COCHES Mercedes Diesel o Sinca 9 Aronde, vendo como nuevos. Teléfono 5802.

AUTOMOVILISTAS: Matriculaciones, Transferencias, carnets conducir. Gestoría Sanz.

CONTINENTAL - AUTO, S. A. Repuestos G. M. C. - Chevrolet - Opel - Bedford y varios. Madrid, 1. Calvo Sotelo, 2. Teléfono 1814.

VENDESE Ford Carabinero, motor Studebaker, bien de todo; y Ford Prefet; camioneta 300 kilos, impecables, baratos. Teléfono 1441.

SE VENDE Peugeot 203. Teléfono 5354. Burgos.

VENDO Opel Capitán último modelo, matricular nombre comprador. Teléfono 5249.

VENDO Fiat italiana, rueda gemela, modelo 618, carga 2.000 kilos. Braulio Esteban. Villagonzalo Pedernales.

SE VENDEN motocarros de 200 seminuevos: «Cofersa» de 2 HP.; Guzzis de 65 y Motobic de 75, inmejorable uso. Razón Ciclos Ayala. Madrid, 16. Burgos.

OCASION, vendo Vespa equipada, perfecto funcionamiento, toda prueba. Informes, Teléfono 3388.

VENDO dos moto-carros. Razón Lejías Santos Díaz. Madrid número, 20.

VENDO moto-carro 2 HP., toda prueba. Informes Santillana. San Pedro y San Felices, 15, tercero.

VENDO coche Ford magnífico estado, barato. Razón: Garaje Nacional.

COLOCACIONES

BUSCAMOS corredor visite farmacias periódicamente. Dirigirse: Productos Dos Aros. Estruch, 14. Hospitalet Llobregat (Barcelona).

SE OFRECE bordadora a máquina. Cordón, 4, 2.º, habitación 8. Teléfono 1113.

SE HALLA vacante la guarda de ganado vacuno de Puentedura.

SE NECESITA cocinera. Razón Pescadería Elena.

SE NECESITA chica. Avenida del Generalísimo, 11, 3.º, izqda.

SE NECESITA pastor de 16 a 18 años, para ganado caballar. Julián Sáiz. La Ventilla.

SE NECESITA muchacha para todo servicio. Calle Madrid, 2, 4.º, derecha.

SE NECESITA chica. Madrid, 1, 1.º. Pensión Ortega.

NECESITO muchacha para cocina. Informes, Casa Munguía. Plaza José Antonio, 14. Comercio.

NECESITO muchacha joven. Navas de Tolosa 4. Barriada Militar.

NECESITAMOS modista joven que sepa bordar a máquina, para encargada tienda. Razón Almirante Bonifaz, 6.

SE NECESITAN chicas especializadas en hacer paquetes de galletas. La Flor Burgalesa. Teléfono 4886.

SE NECESITA tornero ajustador. Barriuso. Burgense, 12.

JOVEN cumplido servicio militar con práctica oficina, se necesita. Escribir incluyendo referencias Apartado 164.

NECESITO sementero. Pablo Terán. Quintanadueñas.

OFRECESE joven mostrador o cocina. Informes esta Administración.

OFRECESE costurera y repasadora a domicilio con informes. Teléfono 5819.

COMPRAS Y VENTAS

VENDO serrín. Madrid, 20. Teléfono 5179.

POLLITAS 3 meses, Leghorn, americanas, todas edades. En Lerma. Casa Gutiérrez.

CARBONES Martínez excelente carbón de fraguas. Camino Plata. Teléfono 3871.

POLLITOS de un día y pollitas de uno y dos meses. Granja Mirasol. Pisones, 7. Teléfono 2960.

POLLITOS recién nacidos. Avícola San Isidro. Santa Clara, 46. Teléfono 4117.

VENDO 1.000 arrobas de paja blanca. Dionisio Albillos. Buniel.

SE VENDEN 1.000 arrobas de paja blanca. Tratar en Mazuela con Marciano Bueno.

SE VENDE una máquina cepilladora en buen uso, combinada para cepillar, moldurar, amachambrar, serrar, barrenar y escoplear. Para verla y tratar en Yudego (Burgos), con Isaac González.

REBAÑEROS Villasandino ofrecen leche totalidad ovejas de esta localidad. Tratar jefe Hermandad. Villasandino.

VENDO pollitas de uno y dos meses. Alfareros, 23, 2.º.

VENDO 6.000 kilos paja de yeros. Marcelino Alonso en Macerreyes.

SE VENDE máquina de coser Singer industrial. San Juan, 49, 5.º, derecha. De 3 a 6, tarde.

VENDEMOS caldera vapor Field, 10 metros superficie. Fábrica colas. Barriada Yagüe. Teléfono 4941.

VENDO 3.000 kilos de alfalfa. Tratar Ambrosio González. Villasandino.

SE VENDEN 1.000 arrobas de paja blanca. Tratar en Mazuela con Marciano Bueno.

MAQUINA de escribir buen estado, compraría. Teléfono 1894.

FINCAS

VENDO pisos en construcción, pronta entrega, seis habitaciones, todo confort, facilidades pago, desde 175.000. Cantero. Concepción, 2.

VENDO piso magnífica construcción, centrísimo, calefacción y agua caliente central, cocina y lavadora eléctrica, parquet, precio ocasión, facilidades. Informarán Cid, 7. Mercería.

EN GAMONAL, carretera Francia vendo casa con bajos y pisos vacíos. Informes San Pedro Cardeña, 94, 3.º D. Teléfono 2368.

VENDO casa 150 metros terreno, cuadra, gallinero, 800 metros huerta frutales, junto o separado. Pisones, 145. Fielato.

PISOS y locales exentos contribución, facilidades pago. Teléfono 4285.

ENSEÑANZAS

CLASES económicas a domicilio de contabilidad, matemáticas, correspondencia, reválida. Teléfono 1601.

GANADOS Y APEROS

REMOLQUES, cabinas, cultivadores. Gómez García Hermanos. Avenida Cid, 62. Teléfono 3224.

TRACTOR «Zetor-Super», 50 caballos. Entrega en el acto. Facilidades pago. Repuesto garantizado. El mejor tractor de importación. Véanles, Central Agrícola (Frente Estación Autobuses).

PROFESORA particular daría clases culturales general, bachillerato. Teléfono 2368.

VENDO un tractor Allgaier de 33 HP., recién rectificado, en Roa de Duero. Marcial Monedero.

¡AGRICULTORES! ¡Cooperativas! Ahora pueden adquirir el famoso tractor Inglés «Nuffield» de 56 caballos con todos los adelantos modernos. Precio: 221.170 pesetas. Solicítele en Casa Grigelmo.

VENDO vaca suiza recién parida y novilla preñada. Jesús Pérez. Lerma.

FIAT tractores desde 20 hasta 70 caballos. Venta libre. Concesionario Oficial: José Barrios. Vitoria, 27 y 109. Burgos.

SE VENDE un tractor Ferguson de gasoil; una máquina trilladora Ajuria núm. 1; un remolque dos ejes; una segadora atadora y dos arados bisurcos reversibles. Tratar, Adolfo Iglesias, en Villarcayo.

VENDE aventadora Ajuria del 8 con su motor. David Cuezva. Villaverde Peñahorada.

SEÑORITAS tituladas darían clases a domicilio o en su casa. Informes: teléfono 4506.

VENDO caballo y burro sementales. Tratar con Isidoro Alonso. Prádanos del Tozo (Burgos).

SEÑORITA diplomada francés, inglés, daría clases. Teléfono 2014.

TRACTORES Renault, motores Diesel 38, 30, 25 y 20 Cv. Libertad de venta. Casa Vicán, S. C. Burgos.

NUNCA envejece, respondiendo para lo que fue creado, Burgos, Santander, Castillas, siguen usando Fosforerrosa o Engorde Castellano igual en aves, vacuno, mular, cerda, lanar. Tiene fosfato cal, hierro, aperitivos con aceite de bacalao.

TRACTORES Massey-Ferguson de 37 a 50 caballos, entrega en el acto. Casa Adonis. Concesión, R. Burgos.

HUESPEDES

PARTICULAR, daría pensión una o dos personas, céntrico, hay baño. Informes esta Administración.

SE ARRIENDA habitación derecho cocina. San Joaquín, 22, entresuelo.

MUEBLES

VENDO cuarto de estar nuevo, ocasión. Alonso de Cartagena, 8, bajo.

PERDIDAS

EXTRAVIO gafas graduadas señorita. Gratificaré entrega. Calera, 33, 1.º.

PERDIDA novillo capón tres años, pelo avellanado. Avisar a Jacinto Santamaría. Villandiego.

EXTRAVIO perra galga blanca y roja, 6 meses, día 15. Gratificaré, Felipe Rogel. Villalbilla de Burgos.

PERDIDA reloj de señora, trayecto calle Vitoria, Plaza Primo Rivera. Gratificaré, Santander, 11, 4.º

TRASPASOS

POR ausencia traspaso tienda. Informes esta Administración.

TRASPASO comestibles, frutas y vinos. Alfareros, 19.

LOCAL 250 metros cuadrados, renta pequeña. Razón: San Pedro y San Felices, 25. Alfred Sellano.

TRASPASO bar buenas condiciones. Informes esta Administración.

VARIOS

PASAPORTES. Cancelaciones penales. Ramo Automóvil. Asuntos Ministerios. Seguros Generales. Ayuntamientos. En Gestoría Unceta.

PASAPORTES. penales, últimas voluntades, licencias. Confíelas a Gestoría Quintanilla.

SEGUROS Generales todos los ramos, absoluta garantía. Gestoría Quintanilla.

IMPRESOS comerciales, cartas timbradas, tarjetas de visita, invitaciones, prospectos de propaganda, etc. TALLERES GRAFICOS. «Diario de Burgos». Calle Vitoria, 13. Teléfono 2852.

OFRECESE furgoneta con chófer, para reparto en la capital. Gamonal. Calle Lavaderos, núm. 7.

PASAPORTES, penales caza, automóviles Rápidamente. Gestoría Santamaría. Calera, 37 primero.

ANUNCIOS para todos los periódicos de España —sin recargo— llamando al 36-12. Publicidad Castilla.

DIAS festivos y domingos. Meriendas, platos típicos. Precios populares. Hostal Castellano.

M.E.C.D. 2017

MISCELANEA MUNDIAL

¿Podrá acabar Kennedy con la lamentable oposición entre el Ejército, la Aviación y la Marina norteamericana?

Es muy posible que el nuevo presidente anule la orden de regreso a las familias de los militares destacados en el extranjero

Nueva York. (Crónica especial para Agencia FIEL por Franco OCCHIUZZI). — Según declaró Kennedy durante la campaña electoral, los gastos militares no deben depender de la cuantía del presupuesto norteamericano, sino de la exigencia de la seguridad mundial. No se trata de una proposición nueva, pues fue planteada por todas las administraciones que se han sucedido en los Estados Unidos después de la guerra, sin que pudieran sustraerse al condicionamiento constituido por las posibilidades del presupuesto. Y como el reforzamiento del aparato militar nacional propugnado por el sucesor de Eisenhower exige un ulterior esfuerzo económico, cabe preguntarse si este programa podrá ser realizado exclusivamente recurriendo a una mejor organización de las estructuras gubernamentales así como a una coordinación más perfecta entre las tres armas.

No cabe duda de que habrá que eliminar muchos organismos que se han acumulado en los últimos años hasta crear una verdadera selva impenetrable. Este fenómeno es el resultado de una dirección descentralizada de los asuntos nacionales. Si, como parece, Kennedy desea cambiar esta situación ejerciendo un más amplio control personal sobre la gestión del país, muchos de estos organismos deberán desaparecer. Por lo demás, la elección del nuevo secretario de Defensa, Robert MacNamara, que es conocido sobre todo por sus altas cualidades organizativas, hace suponer que el principal objetivo que le será confiado será el de reorganizar de arriba a abajo la estructura de su ministerio.

Bajo el aspecto estrictamente económico, la competición entre las tres armas para la adjudicación de los más eficaces medios defensivos y ofensivos ha determinado lamentables consecuencias. La Marina, la Aviación y el Ejército han realizado, sobre todo en lo referente a los missiles, armas muy similares, lo que ha provocado una grave dispersión de energías. Si Kennedy consigue obtener una mayor coordinación en interés de la eficacia y en beneficio de los mismos contribuyentes, habrá realizado una obra meritoria.

Las dificultades del presidente electo se ven aumentadas por la "fuga del oro" que pone en duda la estabilidad del dólar. Por la importancia que se atribuye a la presencia de las fuerzas norteamericanas en Europa, la administración demócrata se verá expuesto a la presión de cuantos solicitan la abolición de las tradiciones recientemente introducidas en lo referente a las familias de los militares norteamericanos en el exterior. Se ha informado que estas restricciones pueden disminuir la moral de las tropas y esta opinión, muy difundida, ha provocado la atenuación de aquellas medidas y ahora se espera que Kennedy podría suprimirlas del todo.

Por su parte, el Congreso no dejará de pedir, siguiendo su costumbre, la reducción de los compromisos norteamericanos en el exterior consistentes en ayuda militar y económica a los países aliados, abriendo así un nuevo frente contra el presidente. Reduciéndonos al campo estrictamente militar, la realización del programa de Kennedy supondrá gastos muy superiores a los cuarenta y tres mil millones de dólares, que deberán extraerse del presupuesto que Eisenhower deba presentar al congreso. Kennedy ha anunciado que exigirá la aceleración de los actuales programas relativos a los proyectiles Polaris. Minuteman y otros missiles estratégicos que precisan notables gastos. Si a estos se añade la esperada aceleración del programa espacial es lícito preguntar con qué medios espera afrontar el presidente electo todos estos innumerables y pesados compromisos. Esto plantea de nuevo el programa del presupuesto como instrumento condicionador de todo programa de consolidación del aparato militar norteamericano.

John F. Kennedy, con su esposa Jacqueline y su hijita Carolina. La familia acaba de aumentarse con el nacimiento de un niño, que lleva el nombre del padre.

Un yacimiento de gas metano en plena Roma

Durante la construcción de un rascacielos el gas surgió a la superficie y se incendió

ROMA. — (Crónica del corresponsal de "Fiel" para DIARIO DE BURGOS). — Un yacimiento de gas metano, cuyas proporciones todavía se ignoran, ha sido descubierto casualmente en el centro de Roma durante unos trabajos de excavación.

El sensacional descubrimiento ha sido hecho en la Viale Mazzini a espaldas de la Iglesia de Cristo Rey, donde unos obreros de la empresa Sapet realizaban trabajos para construir los cimientos de un rascacielos de la Rai que debe surgir en el trozo comprendido entre Viale Mazzini, Via Podgora y Via Basubio. En el espacio ocupado hasta Agosto pasado por las instalaciones de un solo piso de Radio Marina.

Cuando la draga que manejaba un equipo de dos obreros y un capataz había alcanzado una profundidad de cerca de 30 metros se produjo una explosión subterránea que se registró en la superficie mediante un ligero temblor. Inmediatamente después una llama salía del terreno alzándose a una altura de diez metros en el aire.

Afortunadamente, los obreros, alarmados por la explosión precedente, lograron alejarse unos metros de la máquina. Pasados los primeros momentos de desconcierto, el capataz y los otros dos obreros trataron de dominar las llamas que salían del subsuelo, arrojando en el agujero una gran masa de barro, pero la tentativa resultó vana. Al lugar tuvieron que acudir los bomberos del vecino cuartel.

Al principio se pensó que la explosión y el incidente habían sido causados por la rotura de una conducción de gas. Pero los técnicos de la "Romana Gas" excluyeron que en el terreno en cuestión existiesen conducciones de gas. Una concienzuda inspección del ingeniero jefe de los bomberos del sector permitió comprobar así que la explosión había sido debida al incendio del gas metano depositado en una gran bolsa de terreno. Acerca de la consistencia del yacimiento los bomberos no pudieron hacer ninguna declaración. El capataz de los servicios de sondeo, interrogado acerca de si había observado incidentes semejantes durante los trabajos de movimiento de tierra, declaró que solo raramente había tenido ocasión de hallarse en presencia de pequeñísimas fallas subterráneas conteniendo metano, pero que se consumían en pocos minutos.

A. M.

Angustiosa espera política y económica en Venezuela al terminar el año 1960

Se caracterizó el año por rupturas, dificultades violencias y devaluaciones monetarias

Las grandes posibilidades del país facilitan su recuperación

CARACAS (Crónica del corresponsal de la Agencia LOGOS en Venezuela). — El año 1960, casi al cumplirse los dos primeros del mandato de Rómulo Betancourt se cierra para Venezuela en un compás de espera un tanto angustioso y desconcertante, tanto por la situación política como por la economía. Durante los últimos doce meses, el país ha vivido una serie de alternativas y temores que han puesto varias veces en peligro la vida constitucional. Desde todos los flancos, se ha atacado al régimen actual que, sin embargo, ha sobrevivido, aun a costa de sacrificios. El último trimestre del año ha sido singularmente movido, con tres hechos sobresalientes: la ruptura de la coalición de gobierno con la salida del gabinete de Unión Republicana Democrática, el control de cambios y la violencia en las calles en un intento subversivo de sectores extremistas. Pero antes que eso, el partido central de la coalición Acción Democrática, vio perdida parte de su fuerza por la separación de un grupo más radical que se rebeló contra la línea ideológica del partido. Poco después, este grupo tomó forma legal al constituirse en nuevo partido político, con el nombre de Movimiento de Izquierda Revolucionaria. En lo político, pues, el año ha dado una ruptura del sólido frente formado por los tres partidos mayoritarios del país: Acción Democrática, Unión Republicana Democrática y Partido Social-cristiano. El primero, que fué el que ganó las elecciones, vio mermada su fuerza por el nacimiento del Movimiento de Izquierda Revolucionaria, inclinado al marxismo, y formado en el seno de Acción Democrática. Y por fin, cerca del final del año, Unión Republicana Democrática abandonó el Gobierno para pasar a la oposición. Los socialcristianos son los que continúan formando coalición con Acción Democrática en el difícil sendero de la constitucionalidad.

VIOLENCIAS Y ATENTADOS

Desde otros campos, también llovieron dificultades sobre el país. El general Castro León inició una intentona de golpe de Estado, desde la fronteriza San Cristóbal. El movimiento fracasó y Castro León, prisionero, espera hoy su juicio.

Para que nada faltara en el movido año 60, Betancourt sufrió el más importante atentado de su accidentada vida política. Un automóvil cargado de fuertes explosivos estalló al lado del coche presidencial. Hubo muertos y el mismo Betancourt salvó la vida de milagro, aunque tardó en recuperarse totalmente de las lesiones que recibió. Este atentado fue el que originó la reunión de la Organización de Estados Americanos, en la que se acordaron sanciones contra la República Dominicana.

La violencia también llegó a la calle, en forma generalizada. Las excusas elegidas fueron menos importantes —detención de los responsables de una revista izquierdista y una huelga telefónica— que las consecuencias que se sucedieron. Especialmente, en el campo estudiantil se desató una ola de violencias que llevó al Gobierno de Betancourt a suspender las garantías constitucionales. De esta manera sigue todavía el país, sin que se haya hablado aún de una posible fecha de restitución de las libertades suspendidas. La Universidad y los colegios oficiales cerraron sus puertas hasta después de Reyes. Los orígenes y el desarrollo de esta ola de violencia están siendo estudiados todavía. El Gobierno quiere presentar pruebas irrefutables de la culpabilidad de ciertos sectores.

DESBARAJUSTE ECONOMICO

A todo ello se ha unido una crisis económica que se veía venir, aunque no en las proporciones en que se ha declarado. El bolívar, una de las monedas más "duras" hasta la fecha, se ha visto, prácticamente, devaluado. Posee un precio oficial con el dólar, pero ya no hay libre cambio. El sistema de "ayuda familiar" es insuficiente y no está bien organizado. En la bolsa libre de divisas el dólar se cotiza a un tercio más caro que el precio oficial. La devaluación es, en la práctica, indiscutible. Bajo este signo de desconcierto económico se cierra el año, en espera de ver qué nos trae el que viene. Durante el sesenta, salieron bastantes inmigrantes de vuelta a su patria y no creemos que en algún tiempo se reabra la inmigración. El Gobierno tiene, ante todo, que crear un clima de confianza. La crisis peor de la economía es de falta de fe en las circunstancias. Se han retirado del mercado muchos capitales y la sangría de divisas ha sido grande. Las utilidades que tradicionalmente reparten todas las empresas a finales de año, han supuesto un balón de oxígeno para el comercio, pero ya veremos hasta dónde duran las energías. De todos modos, las posibilidades de Venezuela son como para salvar este bache y cualquier otro. Los problemas son muchos y durante el año 60 se han acumulado algunos más; pero con patriotismo y buena administración se puede recuperar parte del terreno perdido y volver a situaciones de normalidad.

Antonio G. HERNANDEZ

Octogenarios activos y dinámicos

Juan XXIII, Isabel de Bélgica, Guillermina de Holanda, Cecile Sorel, Pablo Picasso, Pablo Casals, y muchos más llevan una existencia normal a los 80 e incluso a los 90 años corridos

GINEBRA. — (Crónica del corresponsal de "Ice" para DIARIO DE BURGOS). — Con motivo de cumplir hace días el Canciller Adenauer 85 años, algunos se asombraron de que a esa edad un anciano pueda dirigir realmente los asuntos de un gran país trabajar de 8 a 10 horas diarias, recibir decenas de personas, pronunciar discursos, recorrer millares de kilómetros en avión. El "viejo Conrad", cuya vitalidad es indiscutiblemente excepcional, no es sin embargo el único octogenario en llevar una vida activa. Churchill no dejó el poder hasta los 81 años y, pasados los 86, sigue siendo diputado, hace varios viajes al año y está a punto de recuperarse totalmente de un grave accidente.

PICASSO: EN VANGUARDIA A LOS 80 AÑOS

Picasso tiene 80 años. Tiene muchos proyectos, no ha dejado nunca de trabajar. El gran escritor inglés, Somrset Maughan (87 años) ha dado recientemente la vuelta al mundo, mientras que el decano de los novelistas franceses, Henry Bordeaux (91 años) está lejos de haber terminado sus memorias, cuya redacción le ocupa varias horas diarias. Por lo pronto ha publicado su "última" novela, pero sus amigos creen saber que un nuevo tema tiene en el magín desde hace unos meses. Asiste contadas veces a las sesiones de la Academia pero es porque ya no vive en París.

UN PAPA JOVEN Y ACTIVO A LOS OCHENTA AÑOS

S. S. Juan XXIII cumplirá este año 80 años y es más joven, más activo y dinámico que muchos de sus colaboradores diez o veinte años menores que él.

El "Mago del III Reich", el Dr. Schacht, dirige dos grandes bancos en Hamburgo y Düsseldorf, a los 74 años; el Dr. Albert Shweitzer, continua viajando, escribiendo, atendiendo enfermos a los 86 años. Y el gran violonchelista Pablo Casals, casado con una mujer joven, ocupa él solo todo un festival... a los 85 años. El general francés Weygand asiste a casi todas las sesiones de la Academia Francesa y, si se le presenta la ocasión, hace aún declaraciones políticas virulentas a los 93 años.

GUILLERMINA DE HOLANDA. CECILE SOREL

El ex-Presidente de los EE. UU. Hoover 87 años, ha participado muy activamente en la última campaña electoral y la Reina Isabel de Bélgica (85 años), no pierde ningún concierto, ningún festival musical y todos los años viaja a España, Israel, Rusia u otros lugares. Su "colega" la ex-Reina Guillermina de Holanda se ocupa de un castillo y de su "hobby", la astrología.

El Mariscal Vorochilov, abandonó a regañadientes hace unos meses sus funciones de predente del Presidium del Soviet Supremo y a los 80 años dice que sigue siendo uno de los personajes importantes y activos de la política soviética, como Paul Reynaud (83 años) es aún una voz que se escucha en el Palais Bourbon. Otro personaje del III Reich, Von Papen, escribe aún artículos a los 81 años. Y Mac Arthur, el héroe de la guerra del Pacífico, gravemente enfermo hace unos años, se ha restablecido por completo. A los 81 prepara un nuevo libro sobre "El porvenir de la estrategia aeronaval".

Nadie sabe la edad exacta de Cécile Sorel, pero no debe estar muy lejos de los 90. Sin embargo aún da que hablar de ella. Y la viuda de Georges Courteline, Marie- Jeanne, 91 años, preside banquetes, va al teatro y, hace dos años, ha tenido su bautismo del aire.

N. FORGEOT

Dada por muerta, aparece a los tres días entre unos matorrales de la costa alicantina

Santa Pola (Alicante). — He aquí a la niña Soledad Navarro Lancha, de tres años, que ha permanecido tres días y tres noches perdida, sin comer y sin recibir ayuda de nadie. La criatura, hija de un guardia civil de nuevo ingreso en el Cuerpo y destinado a Santa Pola, había desaparecido de su domicilio. Cuando ya se le daba por muerta, ahogada en el mar, inmediato al cuartel del Puerto de Torre del Medio y cuando se buscaba su cadáver por medio de los helicópteros y lanchas de la Marina y de pescadores, apareció, después de tres días, en el lugar conocido por Rincón de la Platera y descubierta por un cazador que estuvo a punto de disparar sobre ella. En ese tiempo la niña había perdido ocho kilos de peso y se encontraba desfallecida, con los ojos hundidos y casi sin hablar.

Autocrítica en el Kremlin sobre la catastrófica situación de la agricultura soviética

Los países satélites se han visto obligados a comprar cereales a Occidente

VIENA. — Crónica del corresponsal de "Fiel" para DIARIO DE BURGOS). — La marcha de los trabajos en la reunión del comité central del partido comunista soviético convocado para discutir la situación de la agricultura, indica la existencia de unas dificultades mayores que las supuestas por los expertos occidentales. Estos últimos habían señalado el bajo rendimiento de los cultivos (con algunas excepciones como el algodón), pero estimaban que ciertos problemas de organización estaban ya superados o en vías de superación. Por el contrario, los ponentes que explican la situación en los territorios de su competencia, se detienen en análisis de errores y deficiencias de excepcional gravedad. Las acusaciones, dirigidas evidentemente a los dirigentes intermedios que no tienen voz en la reunión del Kremlin, se refieren al mal funcionamiento de la maquinaria, imprevisiones en las combinaciones de mano de obra, dilapidación de fondos del Estado, "trucos contables" (la expresión es de Kruschef) en la valoración del producto, etc y componen un cuadro sombrío de una agricultura a la que se definió durante decenios como la más progresiva y eficaz del mundo.

Abandonando las rosadas imágenes del pasado, la mayor parte de los dirigentes políticos reunidos en Moscú hablan en estos días de las severas medidas a adoptar, de errores que corregir rápidamente y de revisiones que imponer. Algo semejante se había oído a fines de 1959, pero de manera menos generalizada, hasta el punto de que el único "culpable" fue descubierto en el primer secretario del partido comunista del Kazajatan, Belyaiev, destituído bruscamente de su cargo. Este año priva el tono autocrítico y muchos jerarcas sienten el terreno temblar bajo sus pies y temen que los máximos detentadores del poder lancen sus rayos más intensamente que hace un año sobre los que sean declarados responsables. Por lo demás, Kruschef parece querer anunciar previamente sus intenciones, ya que los diarios de Moscú publican ampliamente las numerosas interrupciones que el máximo dirigente actual destina a los principales oradores cuando le parece que estos últimos no se cubren bastante la cabeza de cenizas.

El hecho de que en los años 1959-60 la producción agrícola no sólo ha permanecido bajo los ambiciosos objetivos (que preveían un aumento del 70 por ciento en siete años) sino que ha disminuído respecto a 1958 cuando se obtuvo una cosecha de cereales record de unos 1.400 millones de quintales, preocupa profundamente a los responsables de la economía, que se ven en la imposibilidad de hacer frente no ya a los objetivos del plan, sino, al objetivo más limitado de proporcionar a los países del bloque comunista los cereales y otros productos alimenticios de que son deficitarios. Así, China, a falta de ayuda alimenticia soviética, se ha visto obligada a enviar una misión comercial al Canadá para adquirir grandes cantidades de grano en aquel mercado. Y otros gobiernos de la Europa Oriental han incluído en sus acuerdos comerciales con el Occidente o con países neutralistas la importación de productos agrícolas, no obstante el hecho de que tradicionalmente estos Estados como Rumania, Hungría y Polonia fueran exportadores de estos productos.

Lo que no se deduce todavía de la reunión de Moscú es la dirección que se pretende imprimir a la agricultura soviética para permitirle superar la actual situación. Porque es dudoso que las autocríticas de estos días vayan a remediar la disminución de las cosechas y por que se excluye cualquier medida susceptible de incrementar la inicittiva individual o de grupo. Parece que Kruschef señalará el mejoramiento de la investigación científica, la aplicación de técnicas más adelantadas y la extensión de la red de escuelas profesionales como instrumentos que considera idóneos para impulsar de nuevo una actividad económica que ha demostrado mucho ímpetu en las campañas propagandísticas y en las películas sobre la vida en las grandes granjas colectivas pero mucho menos en la realidad.

Dino FRANCHI

La tentativa más audaz del hombre para el salvamento de un monumento histórico

Los monumentos de Nubia serán "levantados" 61 metros sobre el nivel del mar

EL CAIRO. (Crónica especial para Agencia "Fiel", por Piero SAMPIERI.—El arquitecto italiano Piero Gazzola, profesor de restauración en la Politécnica de Milán, ha llegado a El Cairo y ha sido presentado oficialmente al ministro de Educación de la región egipcia, Okascia, con el que sostuvo una cordial entrevista. Gazzola es el autor principal del proyecto presentado por Italia a la reciente sesión de la Asamblea General de la UNESCO para salvar de la destrucción el templo de Abusimel, el mayor y más famoso de Nubia, amenazado por la construcción de la Presa de Assuan. El proyecto, a cuyo financiamiento y realización han contribuído el Italconsult, el Impresit y el ingeniero Lodigiani, prevé el levantamiento tanto del templo de Abusimel, como de los de Ramsés II y Nefertari (faraones perteneciente a la XIX dinastía), de los 121 metros sobre el nivel del mar actuales hasta 182. Esta medida se ha hecho necesaria por el hecho de que con la construcción de la presa de Assuán la cuenca de Nubia vendrá a ser un gran lago artificial para la irrigación del campo.

El proyecto del arquitecto Gazzola se llevará a cabo en seis años, y costará una suma todavía imprecisa, pero que en cualquier caso no será inferior a 26.000.500.000 de liras italianas y no superior a 36.000 millones. De realizarse, constituirá la tentativa más audaz realizada por el hombre para el salvamento de un monumento histórico. Los templos en cuestión, tras haber sido aislados con muros especiales serán levantados desde su base, permaneciendo íntegros, mediante oportunos armatostes hidraúlicos.

Junto al proyecto italiano hay otro, obra de un arquitecto francés que prevé la construcción de un recinto alrededor del templo de Abusimel. Este proyecto, también realizable en el espacio de seis años, costaría el equivalente de no menos de 38.000 millones de liras, pero requeriría anualmente el gasto de 186 millones de liras para la manutención y el bombeo del agua, y, además de antiestético, sería bastante discutible porque impediría la vista de todos los demás templos circundantes.

El Gobierno de la RAU eligirá uno de estos dos proyectos durante el presente mes de Enero, teniendo presente también las decisiones que en breve serán tomadas por el consejo internacional creado por la UNESCO para el salvamento de los monumentos de Nubia. Este consejo se reunirá en El Cairo en el curso de esta semana y de la que viene y examinará, antes de manifestar su opinión definitiva, un informe sobre el tema que están preparando cinco expertos internacionales que hace días se encuentran ya en Abusimel para comprobar personalmente la situación. Los cinco expertos son de nacionalidad suiza, alemana, rusa, norteamericana y finlandesa. El representante de Finlandia es el conocido arquitecto paisajista Anuar Aalto.

La realización del proyecto aprobado se iniciará la próxima primavera. El avanzado estado de las obras de la Presa de Assuan no permite, en efecto, ningún aplazamiento.

Nuestros teléfonos, 1280 y 2015

NOGAT

Raticida de acción rápida

Con el matarratas NOGAT en polvo y pasta fosforada exterminará rápidamente y sin molestias toda clase de ratas, ratones y topos. Venta en farmacias y droguerías LABORATORIO SOKATARG. Ter, 16. Barcelona. Mandando este recorte recibirá gratuitamente un interesante folleto.

SEGUROS

Importante Compañía precisa agente en BURGOS. Escribir Apartado 607. MADRID.

Sociedad de Seguros Mutuos de Incendios de Casas de Burgos

JUNTA GENERAL

Se convoca a los socios de esta Mutualidad a Junta General el día 22 de los corrientes, domingo, y hora de la una y media, en los locales de la Cámara de Comercio, San Carlos, 1. Orden del día. Lectura de la Memoria y Balances. Extorno y renovación Junta Rectora.

GUIA FACULTATIVA

F. URRACA
OCULISTA
LAIN CALVO, 17 - TELEFONO 1311

JOSE CARAZO
PARTOS Y ENFERMEDADES DE LA MUJER
Del Hospital de Barrantes y Cruz Roja
Vitoria, 31, 3.º — Teléfono, 3591

JOSE ALONSO
MEDICINA INTERNA, CORAZON Y NUTRICION. — RAYOS X
Consulta de 12 a 2 y de 4 a 6
Espolón, 24. — Teléfono, 1912

E. VIGALONDO ERRASTI
GARGANTA, NARIZ Y OIDOS
Vitoria 16 — Teléfono. 5000

Federico Gascón
MEDICO DENTISTA
Santander, 19, 3.º dcha. - Tel. 2432

José Muñoz Avila
RIÑON Y VIAS URINARIAS
A. Bonifaz, 12, 1.º Teléfono, 1560

BENIGNO ANDRADE LOMA
MEDICO
Análisis Clínicos
Pl. de Calvo Sotelo, 9. Tel. 5645

A. Gomez Lopez
Del Hospital Militar
CORAZON - PULMON
San Cosme, 2. — Teléfono, 5600

H. Seisdedos
TRAUMATOLOGIA
HUESOS Y ARTICULACIONES
Aparicio y Ruiz, 18 - Teléfono 5424

F. J. del Campo Alonso
PIEL Y VENEREAS
Consulta: En la Clínica de San Juan de Dios, sábados, de 11 a 1

F. Martín Marassa
MEDICO ODONTOLOGO
Calle Madrid, 4, 1.º derecha
Consulta de 4 a 8. — Telf. 3119

JUAN CORRAL
del Hospital Provincial
HUESOS Y ORTOPEDIA
CIRUGIA GENERAL
San Cosme (Plaza de Vega)
Teléfono 2655
Consulta: 12 a 2 y 3 a 5

M.E.C.D. 2017

Información sindical

Esta tarde se posesionan de sus cargos los nuevos presidentes de las Secciones Económicas y Sociales de los Sindicatos provinciales

A las siete y media de esta tarde, en un acto sencillo que será presidido por el delegado provincial de Sindicatos, don Benito Vázquez Feijoo, se posesionarán de sus cargos los nuevos presidentes de las Secciones Económicas y sociales de los Sindicatos provinciales, recientemente elegidos por los vocales que constituyen las respectivas Juntas de los citados Sindicatos.

SEÑORA: COMPRE SUS
MEDIAS NYLON
ESTABLECIMIENTOS
CAMPO

Es caótica la situación en la provincia congoleña de Kivu

Se sigue desconociendo el paradero de Lumumba

Elisabethville.—Un portavoz de las Naciones Unidas en Leopoldville ha confirmado que Lumumba presentaba síntomas de haber sido maltratado durante el viaje desde Thysville, añadiendo que el traslado de Lumumba fue realizado en gran secreto y que las Naciones Unidas no tuvieron nada que ver con dicho traslado.

Informó el portavoz que las tropas etiopes en Stanleyville, capital de la provincia oriental en manos de las fuerzas pro-Lumumba, habían recibido órdenes de permanecer alerta para hacer frente a posibles represalias contra los europeos, como resultado del traslado del ex-primer ministro congoleño.

Mientras el ministro katangués del Interior, ha declarado que el futuro de Lumumba interesa a todo el Congo y confirmo la llegada a la ciudad de Albert Delvaux, ministro sin cartera del Gobierno del presidente Kasavubu, presidiendo una delegación de seis hombres para discutir la cooperación militar entre los gobiernos de Katanga y Leopoldville.

Al preguntarle cuáles eran los objetivos de esta conferencia política, el ministro, Munongo, dijo: "Nuestro primer objetivo es salvar a nuestros hermanos que están siendo "asesinados" en el Norte. Debemos salvar Kivu y Stanleyville".

Cuando los periodistas preguntaron al portavoz de la O. N. U. sobre si Lumumba había sido golpeado, el portavoz replicó: "Las fuerzas suecas, irlandesas y canadienses de la O. N. U. en el aeropuerto, no vieron que nadie le golpease".

Mientras tanto, se sigue desconociendo el paradero de Lumumba. El ministro del Interior katangueño, Munongo, desmintió las informaciones que señalaban que uno de los prisioneros que fueron traídos con Lumumba, llamado Mauricio Mopolo, había muerto antes de llegar a Elisabethville.

Por último, se sabe que en el Norte de Katanga, las fuerzas katangueñas han cortado todas las comunicaciones que conducen al bastión de Kongolo.—Efe.

RUSIA PIDE LA LIBERTAD DE LUMUMBA

Sede de las Naciones Unidas.—La Unión Soviética ha pedido que el secretario general de las Naciones Unidas consiga la inmediata libertad de Lumumba y otras dos personalidades congolesas que están encarceladas, con él, según anuncia hoy la delegación rusa.

La declaración soviética dice que la petición fue formulada ayer al secretario general con quien conferencia el viceministro ruso de Asuntos Exteriores, Zorín.—Efe.

CAOTICA SITUACION EN KIVU

Londres.—La situación en general en la provincia congolesa de Kivu es sumamente grave, según las informaciones que se reciben en Londres, que indican una completa ausencia de orden y del imperio de la ley.

Las informaciones que se tienen indican que en Kivu, controlada por autoridades lumumbistas, las fuerzas militares congolesas hacen caso omiso en múltiples ocasiones de las órdenes de sus oficiales y de las autoridades gubernamentales.

Según comunican de Elisabethville, en círculos autorizados de la ciudad se afirma que dos batallones de tropas belgas han sido enviados en avión al territorio de fideicomiso de Ruanda-Urundi, fronterizo con las provincias congolesas de Kivu y Oriental. En dichos círculos se añade que fuerzas belgas dotadas de diez "jeeps" capaces de disparar cohetes están dispuestas para entrar en la citadas provincia congolesas si las Naciones Unidas no se muestran capaces de garantizar la protección de los europeos que en ellas se encuentran.

Parece que dos batallones belgas en cuestión están en la misma frontera o muy cerca de ella, mientras que las tropas indonesias de la ONU que guarnecen aquella zona intentan conseguir la retirada de los belgas.—Efe.

APLAZAMIENTO

Leopoldville. — Los dirigentes congoleses han acordado aplazar la conferencia de mesa redonda que había de comenzar el día 25.

ALTO EMPLEADO
ADMINISTRATIVO
necesita firma alimentación esta provincia.
Enviar «curriculum vitae» y pretensiones, acompañando fotografía, al número 38. Apartado 140. Burgos.
ABSOLUTA RESERVA PARA LOS COLOCADOS

Hoy toma posesión el nuevo presidente de EE. UU.

(Viene de primera página)

ticos y ayudar a Eisenhower en su informe final al presidente electo.

LO QUE HAN TRATADO

Washington.—Europa occidental ha figurado entre los asuntos discutidos entre el presidente electo, Kennedy, y el presidente Eisenhower en una reunión celebrada en la Casa Blanca.

En la declaración conjunta publicada después de la entrevista, que duró dos horas, se anuncia que Eisenhower y Kennedy trataron de asuntos extranjeros y otros que afectan a la seguridad de los Estados Unidos.

Otros asuntos discutidos, añade la declaración, fueron el Extremo Oriente, Africa y el Caribe. Primeramente estuvieron reunidos Eisenhower y Kennedy en el despacho del presidente y luego se unieron a ellos los secretarios de Estado, de Defensa y del Tesoro, salientes y entrantes.

Kennedy dijo a los periodistas, al abandonar la Casa Blanca, que el presidente Eisenhower le había puesto al corriente de los problemas de política exterior para que sea más fácil para él asumir sus responsabilidades. Calificó de «cordial» la atmósfera durante las conversaciones y agregó que entre los asuntos tratados había figurado la salida de oro de los Estados Unidos.—Efe.

DISPENSA ESPECIAL

Washington.—El presidente electo, Kennedy, y todos los demás católicos de Washington podrán comer carne el viernes, aunque sea día de abstinencia. El arzobispo, Patrick O. Boyce ha concedido una dispensa especial para no observar la abstinencia el viernes, dado que el día de la toma de posesión del nuevo presidente de los Estados Unidos es una fiesta oficial.

La dispensa se aplica a todos los visitantes católicos que se encuentran en la ciudad, así como a todos los residentes en la archidiócesis de Washington.—Efe.

MR. «H» NO IRA A WASHINGTON

Sede de las Naciones Unidas.—El secretario general de las Naciones Unidas, Dag Hammarskjold, ha declinado una invitación para asistir a la toma de posesión del presidente electo, John F. Kennedy, de los Estados Unidos de América del Norte.

Un representante de la O.N.U. ha declarado que Hammarskjold ha enviado un mensaje a la comisión de inauguración que cursó la invitación, lamentando no poder aceptarla. No se ha dado razón de la causa que ha motivado tal decisión.

El subsecretario, Ralph J. Bunche, ha aceptado una invitación y ha salido con dirección a Washington.

El representante ha declarado que tanto la invitación dirigida a Hammarskjold como la enviada a Bunche, tienen carácter personal y no les ha sido hecha en su calidad de funcionarios de las Naciones Unidas.—Efe.

LO QUE DICE UN DIARIO SOVIETICO

Estocolmo. — Un diario soviético predice que "mejorarán las relaciones entre Rusia y Estados Unidos cuando el viernes tome posesión de la presidencia, Kennedy".

El diario "Trud" afirma que el Mundo mira el futuro con esperanza y espera acontecimientos nuevos con la administración Kennedy.

En un artículo titulado "nueva esperanza" dice "Trud" que la toma de posesión de Kennedy llevará a un "mutuo entendimiento y cooperación" entre América y la Unión Soviética, afirmando que va a empezar una nueva página en la historia de Estados Unidos.

El artículo refleja la idea rusa de que el presidente Eisenhower es culpable de toda la política que han seguido Estados Unidos y con la cual Rusia no estuvo de acuerdo. — Efe.

MENSAJE DE KENNEDY A BERLIN

Berlín. — El presidente electo John Kennedy, en un mensaje a Berlín publicado hoy, dice que Estados Unidos lucharán por esta ciudad y nunca permitirá que sea dominada por los comunistas. Añade que defenderá la libertad de Berlín exactamente igual que si tuviera que defender la libertad de Nueva York o de París. Y dice también que el mantenimiento de una fuerte postura en la cuestión berlinesa y una política norteamericana igualmente fuerte hacia Rusia son los dos elementos necesarios para restaurar la unidad de Alemania.

El mensaje de Kennedy —que mañana tomará posesión de la presidencia de Estados Unidos— aparece publicado en el periódico "Berlin Illustrated". "El Mundo debe saber —insiste Kennedy— que nosotros lucharemos por Berlín si es necesario, y que estamos defendiendo la libertad de París y de Nueva York cuando defendemos la libertad de Berlín".—Efe.

"T V" ESPAÑOLA RETRANSMITIRA EL ACTO DE POSESION

Barcelona. — Televisión Española transmitirá mañana, viernes, entre doce menos cuarto y doce de la noche, una filmación de los actos de toma de posesión del presidente Kennedy. Dicha filmación se recibirá en Europa por cable submarino y en ella jugará destacado papel la emisora de T. V. E. instalada en la cumbre del Tibidabo.

Desde Nueva York la recogerá la emisora B. B. C. de Londres que la pasará a Europa en definición inglesa de 405 líneas. En este continente será recogida, a su vez, en Videotape por la Radio y Televisión Francesa, en 819 líneas. Inmediatamente, la Radio y Televisión Francesa la pasará a Televisión Española, que, desde el Tibidabo, efectuará una nueva conversión a la definición española que es la "Stard" europea de 625 líneas. Tras de esta modificación, será difundida la película en el programa normal en las ya indicadas horas de la medianoche, apenas transcurridas seis del acontecimiento.

Nuestros teléfonos: 1280 y 2015

SEÑORA: COMPRE SUS
MEDIAS NYLON
ESTABLECIMIENTOS
CAMPO

«Decálogo» del buen hotelero

S. Agaró.—En la última sesión de trabajo, de las Jornadas turísticas que presidió el director general de Turismo, quedó aprobado el texto del decálogo del buen hotelero, que es el siguiente:

1.—Estarás orgulloso de tu noble profesión y la ejercerás con celo.

2.—Recibirás al peregrino moderno con espíritu de hospitalidad, tal y como quisieras ser acogido tu mismo.

3.—Inculcarás este espíritu a tus colaboradores.

4.—Serás honesto y sincero en tu publicidad, no prometerás más que lo que puedas cumplir, y cumplirás lo que prometes.

5.—Recordarás que tus errores y negligencias pueden ser explotados en perjuicio de tu país.

6.—Atenderás en lo posible los gustos y deseos de tus clientes, pero tratarás de darles a conocer las especialidades de tu región.

7.—Cuidarás tu establecimiento, por modesto que sea, en todos sus detalles. No es cuestión de dinero, sino de diligencia.

8.—Si no puedes alojar a tus clientes, exprésales tu pesar y orientales desinteresadamente hacia otro establecimiento de su conveniencia.

9.—Recuerda que el cliente satisfecho es el mejor propagandista.

10.—Haz que tus clientes, al despedirse, te digan "hasta la vista", contrariamente, te dirán "adios".

Los componentes del comité redactor del decálogo, designados por el presidente de las jornadas y el jefe del Sindicato Nacional de Hostelería, fueron los escritores con José Plas; Ives Dartois, de París; Fischer, de Londres; Robert Ruarj, de Nueva York; Marsans, por las agencias de viajes, y los hoteleros don Mateo Mollevi, Cabres, Gaspar, Bettini, de Italia; Molas, Palmada y Vincke, de Bélgica, actuando de secretario el periodista señor Martí Farrassas.

El señor Bettini presentará el decálogo a sus colegas de Italia el próximo domingo, en el Congreso nacional que se celebrará en Florencia.—Cifra.

El plan de Obras Públicas asegura trabajo para el año 1961 a todos los ifneños

Comentarios en las provincias africanas a la reciente conferencia de Casablanca

Sidi Ifni.— En unas declaraciones efectuadas por el secretario general del Gobierno, señor Yanguas, publicadas en el semanario local "AOE", manifestó que el plan de Obras Públicas aprobado para el año 1961, asegura trabajo a todos los ifneños. Esto quiere decir que la tranquilidad y el bienestar alcanzarán a todos los hogares. Las obras más principales del plan en realización, serán:

La construcción de una moderna escuela de Artes y Oficios; reforma de la pista de acceso hacia la parte Norte de la ciudad; la revalorización agrícola; urbanización de algunas calles; la construcción de jardines en la explanada Norte de la población, donde quedará establecido un parque; la ampliación del Hospital; la de un aula en el grupo escolar de niñas, así como las reparaciones de la mezquita grande y otras obras de menor importancia. El señor Yanguas terminó su informe diciendo: Señores, esta es nuestra obra. La obra de Franco. La obra de España en definitiva, que de esta manera muestra su predilección por la más reciente y la más chiquita de sus provincias.—Cifra.

COMENTARIOS A LA CONFERENCIA DE CASABLANCA

Las Palmas de Gran Canaria.—En las provincias africanas con referencia a la Conferencia de Casablanca, se comenta que sólo han asistido los representantes de la R. A. U., Ghana, Guinea y Mali, todos ellos de política bien definida y los últimos de marcada filiación izquierdista. Tal reunión parece que ha defraudado las esperanzas que tenía puestas en ella el Gobierno de Rabat, constituyendo un fracaso la negativa a asistir a la reunión los países africanos invitados que no han concurrido.—Efe.

SEÑORA: COMPRE SUS
MEDIAS NYLON
ESTABLECIMIENTOS
CAMPO

En Honduras británica asesinan a un jesuita y su cadáver aparece horribleemente mutilado

Belice (Honduras británicas).—El sacerdote jesuita norteamericano de 57 años de edad, Padre Gregory Sontag, ha sido encontrado asesinado en su residencia parroquial de la localidad de Benque Viejo, situada en la frontera con Guatemala.

Su cadáver aparecía sentado frente a la mesa de despacho y terriblemente mutilado. Al parecer, fue golpeado con un machete.—Efe.

La BOLSA

Madrid.—La Bolsa ha continuado hoy sus operaciones con tendencia firme, habiéndose extendido las órdenes de compra a todos los corros, con expresiones de alguna mayor importancia que ayer.

Las principales diferencias favorables han sido de tres enteros de alza, en Banco Español de Crédito, Fuerzas Eléctricas de Cataluña, Explosivos y Metropolitano; de cuatro, en Hidroeléctrica del Chorro y Española de Petróleos; de cinco, en Aguilas; de seis, en Minas del Rif y de diez en Ponferrada, mientras que las bajas, muy escasas, tan sólo afectan a Auxiliar de Ferrocarriles, con tres enteros, como retroceso más destacado.

El cierre mantenía la impresión de firmeza, respaldada por abundantes tanteos de compra.

Acciones: Banco Hipotecario, 235; Central, 577; Banesto, 680; Hispano, 533; Eléctricas de Cataluña, 184; nuevas, 186; H. Española, 244; nuevas, 233; novísimas, 223; Iberduero, 273; nuevas, 267; novísimas, 263; Sil, 164; Aguila, 420; Azucarera General, 165; Urbis, 77; Minas del Rif, 315; Duro Felguera, 152; Ponferrada, 620; Campsa, 175; nuevas, 168; Tabacalera, 186; Explosivos, 229; Petróleos, 520; Altos Hornos, 179,50; nuevas, 174; Auxiliar de Ferrocarriles, 217; Telefónica, 165; Fefasa, 125 y Sniace, 202.—Cifra.

Bolsa de Bilbao

Bilbao.—Mercado de rendimiento discreto con oscilaciones suaves y equilibradas, acompañadas de una ligera propensión de mejora. Destacaron entre sus diferencias las alzas de cinco enteros en Banesto; cuatro, en Ebro y tres en Euskalduna, contra descensos de cinco en Navales y de cuatro en Papeleras, Ponferrada y Aznar.

Acciones: Banco de Bilbao, 705; Derechos, 220; Banesto, 680; Hispano, 530; Vizcaya, 718; Derechos, 193; Española, 244; nuevas, 236; novísimas, 226; Iberduero, 272; 1957, 265,50; novísimas, 255,50; Ponferrada, 626; Rif, 325; Hornos, 179; nuevas, 173; Babcock, 312; nuevas, 895; Azucarera, 162,50; Campsa, 173; Telefónica, 166; Fefasa, 123; Sniace, 199; Exlosivos, 230; cupones, 132.

BANCO DE SANTANDER
BANCA. — BOLSA. — CAMBIO
CAJA DE AHORROS
Espolón, 12 — BURGOS

D. Mariano Gonzalo González

Descansó ayer en la paz del Señor, confortado con los Santos Sacramentos y a la avanzada edad de 92 años, nuestro querido amigo, don Mariano Gonzalo González, jefe de Negociado, jubilado, del Excmo. Ayuntamiento, en cuya Corporación prestó sus servicios, con total dedicación y tan entrañable cariño a Burgos como acierto en su función por espacio de más de cincuenta años.

Persona ampliamente conocida y estimada en la ciudad, don Mariano Gonzalo supo granjearse en todo momento la admiración y el efecto de cuantas le trataron, dadas sus ejemplares virtudes cristianas y humanas. Por ello, su muerte ha de producir honda impresión en Burgos, donde la venerable figura del finado era respetada y querida.

Descanse en paz el alma del difunto y reciban el testimonio de nuestra más sentida condolencia, su resignada viuda, doña Emilia Soto Casdo; hijo, don Julio Gonzalo Soto, ilustre letrado de este Colegio, presidente del Consejo de Gobierno del Círculo Católico de Obreros y de su Caja de Ahorros y Monte de Piedad y distinguido amigo y colaborador de este periódico; hijos políticos, doña María de las Mercedes Vallejo Arangüena y don Aurelio Varea Corral; nieta y resto de miembros de la familia doliente.

Los ministros asiáticos reunidos en Manila reconocen la "gran amenaza" del comunismo mundial

Expresan, además, su inquietud por el precario estado de la paz

Manila. — Los ministros de Asuntos Exteriores de cuatro naciones asiáticas anticomunistas, han terminado su conferencia, que ha durado dos días. Todos ellos han expresado una "gran preocupación por el precario estado de la paz mundial". Los ministros han reconocido la gran amenaza" del comunismo internacional, pero no han dicho si se han tomado importantes decisiones para combatir la amenaza roja.

El comunicado conjunto publicado al terminar las reuniones no indica que se haya llegado a ninguna concreta alianza militar. Sin embargo, se tiene entendido que se ha formado un sólido frente entre Filipinas, China nacionalista, Corea del Sur y el Vietnam del Sur.—Efe.

CAMBOYA NIEGA QUE HAYA ENVIADO TROPAS A LAOS

Estocolmo.— El ministro camboyano de Información, Chau Seng, ha rechazado la afirmación del ministro tailandés de Defensa, Thanom Kittikacho, de que Camboya había enviado tropas a Laos, según anuncia la agencia de noticis "Tass", en un despacho enviado desde Hanoi.

Un súbdito inglés lleva recorriendo el mundo a pie desde hace cuatro años

Es el británico Hans Marti que ha llegado a Soria

Soria.—A última hora de la tarde llegó a esta capital el súbdito británico Hans Marti, nacido en Transvaal, capitán de la Marina de su país y que lleva cuatro años y ocho meses recorriendo el Mundo a pie. Lleva recorridos más de 700.000 kilómetros. Desde Soria marchará a Guadalajara y desde esta última ciudad, a Madrid. El final de su viaje por Europa será el puerto español de Ceuta, desde donde se propone regresar a su patria.—Cifra.

HOMBRE JOVEN
(26 a 35 años) experiencia organización, don de gentes, muy activo, precisa empresa esta capital.
Ofertas detalladas, por escrito, al núm. 44. Apartado 140. BURGOS

Al Norte de Cabo Juby se hunde una embarcación alicantina

Pamplona.—En el barrio de la Milagrosa, cuando trabajaba en la zanja de una obra el obrero Domingo Larraz Blasco, de 30 años de edad, soltero, natural de Gallinero (Soria) y avecindado en esta capital, al retirar los puntales que sostenían las paredes, se derrumbaron unos tres metros cúbicos de tierra, que cayeron sobre él.

Fue auxiliado inmediatamente por varios compañeros de trabajo y conducido a una clínica, en la que falleció momentos después.—Cifra.

EN PALMA SE INSISTE EN QUE NO HAY ESPERANZAS DE ENCONTRAR AL AVION

Palma de Mallorca. — Se han perdido casi todas las esperanzas de encontrar al avión "Heinkel III" desaparecido en su vuelo desde Albacete a esta ciudad en la noche del pasado lunes.

Así lo ha manifestado a los periodistas este mediodía el general jefe de la zona aérea de Baleares, general Sartorius, quien ha añadido que la única explicación posible al desgraciado accidente, es la de una avería en el equipo eléctrico que impidiera mantener la línea de vuelo en el inicio de una noche sin horizonte, una de las pocas que se han dado en estos últimos días.

El coronel don Ignacio Ansaldo, jefe del Estado Mayor de la zona aérea de Baleares y desaparecido en el accidente —agrego— estaba considerado como uno de los mejores pilotos militares españoles y el avión era un "Heinkel" bimotor de mucha potencia, bastante moderno y de excelente rendimiento.

El general Sartorius manifestó también su profundo sentimiento por la casi segura pérdida de los excelentes compañeros que iban en el aparato desaparecido y expresó asimismo su agradecimiento a la Marina, Guardia Civil, embarcaciones pesqueras, servicio de salvamento francés y a cuantos han intervenido y continúan todavía interviniendo afanosamente en la búsqueda del avión.—Cifra.

SE HUNDE UN PESQUERO

Arrecife de Lanzarote. — Se ha perdido totalmente el pesquero alicantino «La Pilarica», al embarrancar a siete millas al Norte de Cabo Juby, por causas que se desconocen.

Todos los hombres de la dotación consiguieron ganar tierra y ponerse a salvo, aunque se presentan dificultades para su evacuación, por no existir carretera en aquella zona. Desde Agadir han salido camiones para proceder al traslado de la tripulación.—Cifra.

Robo de joyas por un millón de nuevos francos en una mansión ducal de París

Se considera el mayor golpe dado en Francia desde hace un año

París.— El mayor robo cometido en Francia desde hace un año, dice la Policía de París, ha sido el llevado a cabo hoy en esta ciudad en la casa de la duquesa de la Rochefoucauld, de donde los ladrones se han llevado joyas valoradas en un millón de nuevos francos y manuscritos de gran valor.

Los manuscritos contienen algunas de las famosas máximas del duque Francois de la Rochefoucauld, noble francés que vivió en el siglo XVII. Los peritos han declarado que si los manuscritos robados llevan la firma del duque, su valor será muy grande.—Efe.

SEÑORA: COMPRE SUS
MEDIAS NYLON
ESTABLECIMIENTOS
CAMPO

Más información nacional

(Viene de primera página)

fueron lanzadas a vuelo y la capilla isidoriana entonó composiciones sacras. La urna fue llevada hasta la capilla mayor donde quedó depositada. A continuación comenzó el solemnísimo triduo en honor del Santo e insigne sevillano. El Cardenal arzobispo ocupó su trono en el lado del Evangelio.

Pronunció el panegírico del Santo el obispo auxiliar de Valencia. En días sucesivos lo harán los de Coria y el auxiliar de Sevilla.—Cifra.

INAUGURACION Y VISITA

Tarrasa. — El secretario general de la Organización Sindical ha presidido la inauguración de la Casa Sindical comarcal y ha visitado un grupo de 417 viviendas en construcción, en las afueras de Tarrasa.

La Casa Sindical comarcal de Tarrasa ha tenido un presupuesto de 3.725.696 pesetas.

EN SABADELL

Sebadell. — El secretario general de la Organización Sindical ha visitado esta tarde un grupo de viviendas próxima a ser inaugurado.

Consta de 705 viviendas con cuarenta tiendas anejas, y está enclavado en el "Grupo Tarragona" de la zona de los Marinales.

El coste total de las obras es de noventa millones de pesetas.

Seguidamente, inauguró la nueva Casa Sindical Comarcal cuyo importe de las obras se ha elevado a 3.761.083 pesetas.

VACANTE CUBIERTA

Madrid. — En la sesión ordinaria celebrada esta tarde por la Real Academia Española se efectuó la votación para cubrir la vacante del Dr. Marañón, saliendo elegido, por unanimidad, don Samuel Gili Gaya.

Don Samuel Gili Gaya nació en Lérida el 16 de Febrero de 1892. Es catedrático de Lengua y Literatura Española de Instituto, desde el 16 de Abril de 1919, desempeñando esta cátedra sin interrupción hasta que, el 20 de Junio de 1959, se jubiló voluntariamente por haber cumplido cuarenta años de servicios.

Es doctor en Letras con premio extraordinario, licenciado en Farmacia, miembro de honor de la American Assotiation of Teachers of Spanish and Portuguese, correspondiente de la Real Academia de Buenas Letras de Barcelona, y correspondiente del Instituto d'Estudis Catalans.

Es autor de muy importantes obras, entre ellas varios diccionarios, así como de diversos manuales de Lengua y Literatura Española y de varias ediciones escolares de textos clásicos.

Durante varios años colaboró como redactor en el Diccionario Histórico de la Academia Española, hasta que últimamente fue a explicar un curso de Literatura a la Universidad de Puerto Rico.—Cifra.

CS 17202
PASTILLAS KOKI
TOS-ANGINAS-RONQUERA

ARTICULOS PARA MATANZA
Gregorio González
Llana de Afuera, 2
Teléfono 1641
Burgos

El TIEMPO

Madrid. — Durante el día de hoy se han registrado lluvias moderadas en Galicia, costa cantábrica, cuenca del Duero y Ebro, centro, Levante y Andalucía Occidental. La máxima cantidad de lluvia se ha recogido en San Sebastián con 11 litros por metro cuadrado, seguido de Jerez con 9 litros, Cádiz y Bilbao con 6, Córdoba y Pamplona con 5 y cantidades inferiores en el resto.

Predicción para el día 20. Mejoría transitoria en la mitad occidental de la Península, con riesgo de nieblas matinales en el centro y valle del Guadalquivir. Riesgo de chubascos en Cataluña, Levante y Baleares. Nubosidad variable en Canarias.

Las temperaturas de Madrid han sido de 5,8 grados de 15 a 17 horas, y de 3,8 grados a las 8,15 horas.

Extremas de España: Almería, 17 grados; Pamplona, 2 grados bajo cero.

✝

EL SEÑOR

D. MARIANO GONZALO GONZALEZ

(JEFE DE NEGOCIADO, JUBILADO DEL EXCMO. AYUNTAMIENTO DE BURGOS Y COFRADE DEL SANTISIMO SACRAMENTO)

Descansó en el Señor, en el día de hoy, a los 92 años de edad habiendo recibido los Santos Sacramentos y la bendición apostólica de S. S.

— Q. E. P. D. —

Su resignada esposa, doña Emilia Soto Casado; hijo, Julio; hijos políticos, María de las Mercedes Vallejo Arangüena y Aurelio Varea Corral; nieta, María Teresa Varea Gónzalo; hermanos políticos, Rvdo. P. Máximo Soto, S.J. y Elisa Soto (Vda. de Martínez); sobrinos, primos y demás familia

Suplican a sus amistades le tengan presente en sus oraciones y asistan a la misa de córpore insepulto, que tendrá lugar MAÑANA, SABADO, a las ONCE, en la iglesia parroquial de San Cosme y San Damián, acto seguido la conducción del cadáver al cementerio de San José, por cuyos actos de caridad cristiana les quedarán muy agradecidos.

Casa doliente, General Mola, 7.
LA FAMILIA NO RECIBE

Burgos, 20 Enero 1961

Hay concedidas indulgencias en la forma acostumbrada.

«LA MISERICORDIA». Gran Funeraria

M.E.C.D. 2017

Los deportes en DIARIO DE BURGOS

Dos hermanos quinielistas dejaron de echar un boleto con pleno

Pensando que no iban a acertar

La Solana (Ciudad Real). — Los hermanos Justo y Juan Alhambra suelen rellenar cuatro columnas de los boletos de Apuestas Mútuas y hasta ahora, con poca suerte.

En la última semana, aunque rellenaron las cuatro columnas de costumbre, no se determinaron a adquirir el sello más que de dos, dejando en el bolsillo uno de los boletos, comentando «para no acertar, más vale que no echemos más que uno».

Resulta que si en el que depositaron iba una columna de trece aciertos, por la que cobrarán 5.725 pesetas, en uno de los boletos que dejaron sin entregar había otra columna con el pleno, de catorce aciertos, por la que hubieran cobrado sesenta y dos mil duros.

Huelga decir el disgusto que tienen los dos hermanos, pues ha sido la primera vez que dejaron de entregar la totalidad de los boletos suscritos.—Alfil.

CINCO AMIGOS PREMIADOS

Pamplona.—Cinco muchachos del pueblo de Aoiz, que desde hace muchas jornadas llenan semanalmente dieciocho boletos de las Apuestas Mútuas, han sido agraciados en la última jornada con dos boletos de catorce aciertos y seis de trece, por lo que les han correspondido en total 655.173,80 pesetas.

Los acertantes se llaman José María Ibáñez, Vicente Poyo, Angel Arizcuren, José María Telechea y José Ibáñez. Este último es el que llena siempre los boletos.

Todos ellos son modestos obreros de un aserradero.

Campeonatos nacionales escolares

Ayer, jueves, a las cuatro de la tarde se ha celebrado el segundo partido de los Campeonatos nacionales Escolares que organiza la Delegación de Juventudes y patrocina la Caja de Ahorros Municipal.

Este encuentro correspondiente a la categoría Juvenil primer grupo entre los Colegios del Liceo Castilla y de La Salle y jugado en el Campo de La Milanera, fue arbitrado magníficamente por el señor Salas y finalizado con el resultado de empate a cero.

Con este encuentro ha finalizado la competición de fútbol en dicha categoría, proclamándose campeón el equipo de La Salle con 3 puntos, seguido del Liceo Castilla con 1.

Se instituye el trofeo «Lugarteniente general»

Madrid.—El departamento nacional de Educación Física y Deportes, de acuerdo con la lugartenencia general de la Guardia de Franco, ha instituido el trofeo "Lugarteniente general", dotado con una copa y una bolsa de material deportivo de 10.000 pesetas que se otorgará anualmente entre las organizaciones provinciales que se hayan destacado por su tarea deportiva tanto en calidad como en cantidad.—Alfil.

Campo a través

III Trofeo «José Gómez»

El próximo domingo y en el paseo de la Quinta, frente al Club Ciclista Burgalés, se celebrará el III trofeo "José Gómez" de Campo a través, que promete ser muy disputado y que este año tiene la particularidad de ofrecernos la participación de algunos de los mejores atletas de esta especialidad de España que ya han confirmado su inscripción y que daremos a conocer oportunamente.

A las 11 de la mañana se dará la salida a la categoría Infantil "A" para niños comprendidos en la edad de 10, 11 y 12 años, sobre un recorrido aproximado de 1.000 metros.

A las 11,15 lo harán los infantiles "B" en edad de 13 y 14 años sobre un recorrido de 1.800 metros.

A las 11,30 correrán los Juveniles comprendidos en la edad de 15, 16, 17 y 18 años.

Estas tres pruebas las organiza la Delegación de Juventudes, con el patrocinio de la Caja de Ahorros del Círculo y están invitados destacados atletas de la provincia y de alguna capital cercana.

A las 11,45 tomarán la salida los Junior sobre un recorrido de 6.500 metros. En esta prueba están inscritas hasta la fecha las provincias de Palencia y Alava, así como los mejores de nuestra provincia, destacando entre todos el atleta palentino Haro que el año pasado consiguió clasificarse Subcampeón de España en San Sebastián.

En la categoría Senior que se celebrará a las 12,15 sobre un recorrido de 9 kilómetros, están inscritos igualmente los atletas de la Federación de Palencia y Alava, y es de esperar sea muy reñida la disputa para conseguir los primeros puestos. Estas pruebas son organizadas por la Federación.

Crónica deportiva del viernes

La Gimnástica Arandina en período de evolución

Aranda. (De nuestro corresponsal). — No podía, no debía, como decíamos en una de nuestras crónicas de finales del último año, desaparecer la Gimnástica Arandina de la categoría nacional y el grandioso esfuerzo que está realizando la directiva para conseguirlo, secundada por la afición, parece que va dando sus frutos, a lo que, indudablemente, ha contribuido el éxito deportivo logrado el pasado domingo frente al brioso Palencia que consideraba el encuentro como un partido de trámite que le colocaría en el primer puesto de la clasificación.

Ese freno que le ha puesto la Arandina, ha dado al traste con todas sus aspiraciones, aunque hemos de reconocer que el partido que se le avecina en su propio feudo frente al Europa Delicias, su más peligroso enemigo ha de ser movido y bronco, por la rivalidad que entre los dos conjuntos existe.

En cuanto a nuestro equipo, también ha salido en su ayuda el Burgos al ofrecerle jugadores, que, en principio, ha aceptado la Gimnástica, ya que su plantilla es muy exigua. Pero con el fin de evitar malos entendidos, esa activa directiva nos ha rogado que publiquemos una carta justificativa de la oferta y aceptación de esos jugadores, que en esta misma sección deportiva y aparte publicamos con mucho gusto, ya que la inteligencia de los dos conjuntos burgaleses, no significa el acatamiento deportivo al hermano mayor, pues en ese caso dejaría de ser ayuda para convertirse en un servilismo nada favorable a la deportividad, ni al equipo blanquiazul que vería con ello aumentados sus negativos.

El próximo domingo se desplaza la Arandina a León, para contender con el Júpiter, un conjunto que, sin ser gran cosa, sorprendió a los ribereños en la primera vuelta y puntuó. Decimos sin ser gran cosa, porque así lo vienen demostrando sus fracasos locales y su débil situación en la tabla como lo prueba estar a un punto de la Gimnástica y en este encuentro indudablemente nuestro conjunto debe puntuar también, debe recuperar lo perdido, pues de lo contrario, no demostraría la continuidad de lo que nos demostró en el último partido frente a un equipo poderoso y engreído. Por muchísimas razones, no se debe venir la Arnadina de vacío de la capital leonesa: en primer lugar para recuperar, como decimos, lo perdido, en segundo lugar para confirmar su buen momento y que el partido del domingo último no fue pura casualidad, sino la firme decisión de hacer una segunda vuelta que quite el mal gusto que nos dejó la primera y finalmente para preparar a la afición ante el "partido del año", es decir, al que se jugará el día 29 con el Burgos. Aquellos condicionaron su actuación en la temporada a conseguir el trofeo de máximos goleadores del grupo, tienen el domingo la oportunidad de demostrar que sus aspiraciones no están faltas de razón.

El gran número de socios que se han inscrito ultimamente a raíz de ese llamamiento hecho por la directiva, reclama un triunfo fuera de casa y nada más oportuno que el próximo domingo a costa del Júpiter Leonés. Este, no tiene más ventaja que la de jugar en su casa, en lo demás creemos que le supera la Gimnástica y ya no existen paliativos ni justificaciones. Es preciso ganar y así como arrolló en juego al Palencia, debe hacerlo también con los leoneses. El sacrificio que está haciendo la afición lo merece y en esa confianza lo exponemos en esta nuestra crónica aunque nos tachen de optimistas, calificativo que, de ordinario, no concuerda con nuestras apreciaciones, pero en esta ocasión se impone.

J. S. J.

Carta abierta de la Gimnástica Arandina a sus socios y aficionados

Socios y aficionados: Estando ya cercano el partido a celebrar en nuestra población contra el Burgos C. F., hemos creído conveniente, o mejor, necesario, hacer un llamamiento general a toda la afición arandina, con dos peticiones, necesarias, urgentes y que hoy más que nunca, han de responder a ellas.

PRIMERA PETICION.—En la última Junta general extraordinaria celebrada en el salón del Cine Aranda, esta directiva expuso a sus socios y aficionados la grave situación económica, dando un plazo hasta el día último de Enero, fecha en que si no se habían tenido los ingresos necesarios, se vería en la obligación de tomar una determinación, ya que no se podría seguir adelante. Esta situación sigue con la misma gravedad y va por tanto nuestra primera petición con un llamamiento de "todos al campo". Necesitamos que todo Aranda acuda al campo el día 29, pues su asistencia dará el más valioso y mejor de los gritos de "adelante Gimnástica".

SEGUNDA PETICION.— Esta es deportiva. Han circulado rumores por nuestra población que nos hemos vendido al Burgos en nuestro partido a celebrar el día 29, rumores que no tienen fundamento, pues si bien es cierto que días pasados se personó don José Luis Preciado, presidente del Burgos a hablar con esta Directiva, solamente fue para ofrecerres por nuestra población de que ta temporada les sobraban y que tenían mucho interés en conservarles a punto con vistas a la próxima campaña, rasgo que hemos de agradecer y sinceramente agradecemos, mas nuestra contestación fue que estudiaríamos su desinteresada oferta, aunque si fuera de nuestro interés, no contaríamos con ellos hasta después de jugar el partido con el Burgos, por lo que ni el señor Preciado insinuó la más mínima palabra de soborno ni nosotros, en el supuesto caso de haberla hecho, le hubiéramos aceptado.

Por ello y para dar un mentís a aquellos que adelantan acontecimientos sin fundamento, hacecemos un llamamiento, no sólo a los socios y aficionados, sino a todo el pueblo de Aranda, para que vayan a ver ese partido, pues nuestros jugadores han manifestado que han de jugar con todo el brío y entusiasmo que les permita su capacidad, pues además de que necesitan ganar partidos, consideran es una honra para ellos el ganar a un equipo de la categoría del Burgos. Pero además de la moral que los jugadores llevarán al campo, nosotros, el pueblo de Aranda en masa, debemos de alentarles y animarles incansablemente para conseguir el triunfo.

¡Aúpa Gimnástica!

Queda concertado el combate de boxeo entre Galiana-Davey Moore

Para el día 27 en el Palacio de los deportes de Madrid

Madrid. — Se ha llegado a un acuerdo para la celebración en Madrid y en el Palacio de los Deportes del combate de boxeo entre Davey Moore y Fred Galiana.

El combate se celebrará el día 27 del actual y Davey Moore percibirá 420.000 pesetas e igual cantidad el púgil español, Galiana. Este último ha hecho la salvedad, para firmar el contrato, de que si por cualquier circunstancia ajena a sus propósitos el combate no se llegase a realizar, debería abonársele el veinticinco por ciento que determina el reglamento.

Los demás combates son los programados para la velada que había de celebrarse mañana, viernes.

Sigue sin haber acuerdo entre el Barcelona y el equipo checo con el que ha de jugar la próxima eliminatoria de la Copa de Europa

El equipo checoslovaco quiere cambiar el orden de los partidos

Praga. — El equipo checo de fútbol Hradec Kralove, presentará el caso ante la Federación Internacional de Fútbol Asociación si no logra llegar a un rápido acuerdo con el Barcelona sobre las fechas de celebración de los partidos de eliminatoria de cuartos de final para la Copa de Europa.

Los periódicos checos informan hoy que su equipo insiste en jugar el primer partido en España y el de vuelta en Checoslovaquia pese a que el sorteo de la "Fifa" establecía que el primer partido de la eliminatoria se celebrará en terreno checo.—Alfil.

GALARDON A UN FUTBOLISTA ESPAÑOL

St. Albans City (Inglaterra).—José Luis Fuentes, que en un tiempo perteneció al equipo juvenil del C. D. Utrera, de España, y que fue seleccionado para el conjunto juvenil de Andalucía, ha sido galardonado con el título de "personalidad deportiva" del "Herts Advertiser", para el año de competición de 1960.

Fuentes, de 19 años de edad, es natural de Utrera; vino a Inglaterra con un tío suyo, firmando poco después con el equipo de fútbol local St. Albans City, donde juega con gran éxito en el puesto de portero.—Alfil.

H. H., A MADRID

Madrid.— El discutido entrenador de fútbol Helenio Herrera, llegará a España, en viaje privado, dentro de la próxima semana, según se afirma en los medios deportivos madrileños.—Alfil.

CESA "TRAVIESO"

Jaén.— La Junta directiva del Real Jaén ha hecho público que, después de celebradas conversaciones con el entrenador del club, don Manuel López Llamosa "Travieso", ha llegado a un acuerdo con el mismo, rescindiéndose el contrato que le ligaba al Club.

También ha dado cuenta de que se han iniciado las oportunas gestiones para encontrar la persona más idónea que haya de dirigir técnicamente al equipo.

FUTBOL AMISTOSO

Sevilla.— El Real Betis ha vencido a la Unión Deportiva Las Palmas por tres-dos en partido nocturno amistoso. El encuentro, a pesar del mal tiempo, fue presenciado por mucho público, ansioso de ver la presentación del jugador sueco Jonsson. El debut ha sido afortunado, habiendo demostrado que tiene una gran visión del juego y del pase. De haberle acompañado jugadores de su misma clase, hubiese lucido más. El encuentro resultó entretenido por jugar a mucha velocidad.—Alfil.

El terreno de juego de San Mamés va a ser protegido con plástico

Bilbao.—El estado del terreno de San Mamés después de las recientes lluvias, es problema que preocupa hondamente a la directiva del Atlético. Se han estudiado varias soluciones y, al final, aunque de momento en vías de ensayo, se ha decidido seguir el camino que antes emprendieron otros clubs, entre ellos el Santander.

El terreno de juego de San Mamés va a ser cubierto con un plástico. Ya se ha recibido la primera pieza de la serie que compone el total. Se trata de un plástico de cincuenta metros de largo por veinte de ancho, que ha quedado ya, provisionalmente, extendido sobre el césped, en espera de que lleguen las restantes piezas para cubrir todo el campo y comprobar el resultado de este sistema. El total de piezas tendrá una extensión de siete mil metros cuadrados y un peso de mil quinientos kilos.—Alfil.

BALONCESTO

TROFEO ORGANIZACIONES DEL MOVIMIENTO

Campo: Zatorre.

A las 11, Juventud del Carmelo-Atómico, Sr. Domingo con Balbás.

Campo: Club Ciclista.

A las 11,30, Club Ciclista-O.A.R. Sres. Palacín y Martínez con Arnaiz.

Saura se trasladó ayer a Toledo

Para entrevistarse con Bahamontes, según se afirma

Madrid. — Gabriel Saura, extraoficialmente todavía seleccionador y director técnico de los equipos aficionado y profesional de ciclismo, se ha trasladado hoy a Toledo. Se afirma que el motivo del viaje es el de entrevistarse con Federico Martín Bahamontes.

Saura viajará después a Barcelona, para entrevistarse con otros corredores.—Alfil.

Teatro contemporáneo, lecturas, conferencias, etc., comenzarán en el presente mes de Enero en Sección Femenina.

TRACTORES

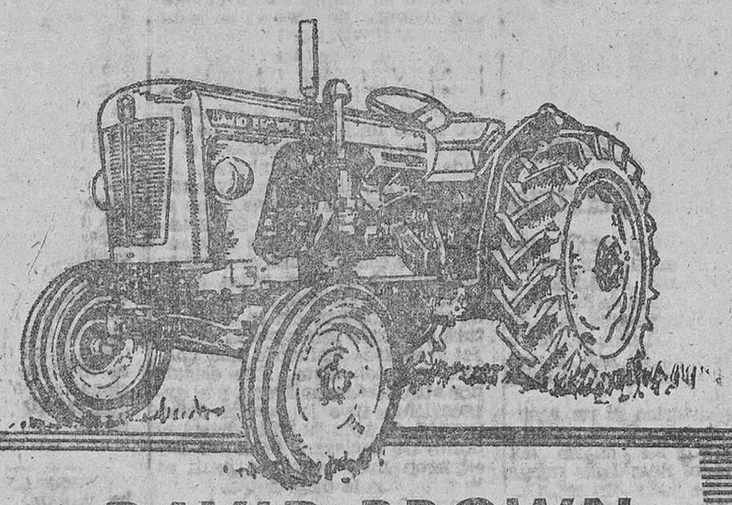

• DAVID BROWN
• PORSCHE DIESEL
• CONTINENTAL
• OLIVER

de 15 a 85 HP. en ruedas y orugas

Entregas inmediatas

MAXIMAS FACILIDADES DE PAGO

Finanzauto, S. A.

Concepción, 14. BURGOS

Concesionarios:

Carretera de Valladolid, 5. ARANDA DE DUERO

Ramón y Cajal. MIRANDA - Plaza Mayor. LERMA

BURGOS LIMITA CON...

Segovia

Para cubrir la vacante producida por el fallecimiento de don Tirso Rey, ha sido nombrado por la Administración y el Consejo General del Banco de España, consejero de esta entidad en la sucursal de Segovia, don Miguel Canto Borreguero, abogado de este ilustre Colegio.

La relevante personalidad del señor Canto, uno de los más destacados valores segovianos en la iniciativa y en el campo de los negocios, llega al Consejo del Banco de España por méritos bien ganados. Nacido en Turégano terminó muy joven la carrera de Derecho, incorporándose inmediatamente a la vida segoviana.

Santander

Se proyecta la instalación en la provincia santanderina de una empresa con capital español y yanki con inversión inicial que se aproxima a los treinta millones de pesetas.

El lugar elegido ha sido una zona que pertenece al Ayuntamiento de Marina de Cudeyo, donde se proyecta la adquisición de cien hectáreas.. La nueva industria, daría ocupación a más de dos mil trabajadores.

El principal obstáculo para su definitiva instalación lo constituyen los propietarios de las parcelas de terreno que se proyectan adquirir, ya que mientras unos propietarios cederían sus terrenos a precios ligeramente superiores a los normales, otros exigen cotizaciones desproporcionadas.

—En el recinto de La Llama de Torrelavega se ha celebrado la segunda feria ganadera del mes, y en la que se han realizado buen número de transacciones.

Las compraventas se zanjaban con rapidez y los precios alcanzaban cotizaciones más bien altas, especialmente en las vacas lecheras.

Se realizaron 1.224 transacciones y de éstas, 706 para 23 provincias distintas.

Palencia

La Cámara de Comercio e Industria de esta ciudad ha acordado establecer clases mercantiles de Formación Profesional nocturnas, para alumnos de ambos sexos, mayores de 14 años, que sean dependientes, empleados e hijos de estos y de comerciantes. Las clases serán gratuitas.

El curso dará comienzo el día 1.º de Febrero próximo.

—Por la Delegación Nacional de Juventudes ha sido nombrado delegado provincial de dicha Organización don Antonio Cuero Soto.

—Actualmente se llevan a cabo en la Avenida de Valladolid dos interesantes obras: la prolongación del lado ajardinado y la instalación de tuberías para el abastecimiento de aguas del ramal éste.

Alava

En el Ayuntamiento en acto presidido por el alcalde de la ciudad, en unión del gobernador civil y del vicario general de la diocesis, a quienes acompañaban las restantes autoridades, se celebró el sorteo de la tradicional Rifa de San Antón, a beneficio del Hospicio de Vitoria. Las emisoras de radio y prensa locales hicieron una fuerte campaña que halló pronto eco en los vitorianos, hasta el punto de que rápidamente se vendieron los doscientos mil boletos, que, al precio de dos pesetas, se habían puesto en venta. Los tres premios "gordos" eran otros tantos hermosos ejemplares de cerda, que correspondieron a los números 167.845, 153.989 y 175.063. Después de la rifa, las autoridades fueron invitadas por el Ayuntamiento al tradicional y clásico chocolate.

Valladolid

El grupo vallisoletano de Pax Christi y los Colegios Mayores de la ciudad han organizado una serie de actos litúrgicos, coincidentes con la Semana de Oración Universal por la Unidad de los cristianos.

En estos actos habrá exposición menor de Su Divina Majestad, se explicarán unas breves ideas acerca de la significación de cada día en relación con el tema común a todos ellos de la unión de las Iglesias y se leerán unas invocaciones finales.

—Se va acercando al millón la suscripción para la Campaña de Navidad y de la Vivienda que alcanza la cifra de 979.392 pesetas.

Logroño

Ha sido nombrado general jefe de la 3.ª Brigada de Artillería y gobernador militar de esta plaza el general de Artillería don Luis Beotas Sarrais.

El anterior, gobernador, general Zumárraga, al ascender a divisionario ha sido designado gobernador militar de Barcelona.

Ha cesado en el cargo de comisario jefe de la plantilla en Logroño del Cuerpo General de Policía don Silvestre Vidal, a quien le ha sido concedida la excedencia.

—El gobernador civil señor Elorza Aristorena, presidió la reunión celebrada por la Junta Provincial de Beneficencia, en la que se estudiaron diversos asuntos en relación con las obras de construcción de guarderías infantiles que actualmente se realizan en la capital.

Vizcaya

La flotilla pesquera bermeana que se halla trabajando en aguas africanas, con base en el puerto de Dakar, ha capturado hasta hace unos días entre las treinta y cinco y cincuenta y cuatro toneladas de atún por embarcación. Como quiera que los bancos de pesca se encuentran bastante alejados de Dakar, pierden varios días entre ida y regreso y la posibilidad de conseguir más capturas.

—El buque tanque "Camposines" llegó a los depositos de Santurce con 3.500.000 kilos de fuel-oil, y el "Campero", con otros 3.000.000 kilos de fuel-oil para los mismos depósitos.

—Máxima López Morán, de 68 años, que habita en Hermanos Pico 27, del barrio de San Ignacio, tomó por error cierta cantidad de yodo, lo que le originó una gastritis aguda, siendo asistida en el Hospital.

ANUNCIOS OFICIALES

VILLIMAR

Se vende en pública subasta casa amplia, pajar y patio todo en una pieza. El domingo 22 a las 5 de la tarde.

Mutualidades Laborales

DEVOLUCION DE CUOTAS

Se recuerda a aquellos mutualistas que por iniciar o reanudar su trabajo cumplidos los 55 años y que no procedan de la situación de Paro involuntario o de otra Mutualidad antes de transcurrir dos años de su baja en ésta, que por no causar derecho a prestaciones pueden solicitar la devolución de cuotas ingresadas en el año 1960 y, precisamente, dentro del primer semestre del año actual.

EL DELEGADO

PERSONAL FEMENINO

CON DESTINO A FABRICA, PRECISA IMPORTANTE EMPRESA EDAD 17 A 18 AÑOS, BUENA RETRIBUCION.

AVISAR AL TELEFONO 1545

Importante empresa de Construcciones de ámbito nacional

Necesita para trabajar en Vascongadas y Navarra, aparejadores, imprescindible tres o cuatro años de experiencia en obras civiles, buenos conocimientos, energía y dotes de mando. Buen sueldo y gratificaciones. Absoluta reserva. Dirigirse por escrito indicando edad y obras ejecutadas a «Alas», núm. 3.337. Apartado, 1.264. Bilbao.

APRENDIZAS

(DE 14 a 20 AÑOS), SE NECESITAN. — INFORMES:

PUBLICIDAD CASTILLA - Laín Calvo, 7, cuarto

HERNIADOS

Cualquier trabajo, movimiento y posición lo realizarán cómodamente y con toda seguridad, adquiriendo el moderno HERNIUS AUTOMATICO, el perfecto y minúsculo aparato, que mejora y reduce la hernia, sin notarse que se lleva. Bajo medida molde y presc. facult. (C. S. 16.393).

VISITA EN BURGOS el sábado día 21 del corriente, de 10 a 1, en el CONSULTORIO del Dr. GUTIERREZ MORAL, Santander, 6, 3.º y en LOGROÑO el lunes día 23 del corriente, de 10 a 1, en el CONSULTORIO del Dr. PEREZ SANCHO, Calvo Sotelo, 29, 1.º, izqda.

Gabinete Ortopédico Hernius

Rambla de Cataluña, 34. BARCELONA. — Montera, 32. MADRID

M.E.C.D. 2017

Diario de Burgos

Cada día una nota curiosa

Las esposas se quejan de la falta de imaginación de los maridos

Bonn.—«En el curso de 46 años de matrimonio —escribe una alemana a la redacción de un semanario femenino— mi marido me ha ofrecido como regalos de Reyes, 27 bolsos, siete bolsos de viaje y ocho batas. ¿Por qué los hombres no tienen algo más de imaginación en los regalos para sus esposas?»

Suponemos que el marido en cuestión reprochará a su mujer las consabidas corbatas.—(Fiel).

Ha muerto un famoso y abnegado médico norteamericano

Pese a una afección cancerosa dedicó su vida a aliviar a los pobres de Laos

Nueva York. — Ha fallecido el doctor Thomas Dooley, famoso médico norteamericano que dedicó su vida a aliviar a los pobres en Laos, llevando a cabo su labor, pese a una afección cancerosa en el pecho. Contaba 34 años de edad.

Dooley se trasladó a Laos durante la guerra en la Indochina francesa y se dedicó a abrir clínicas, una vez logrado el cese el fuego.

Recientemente fue visitado por el Cardenal Spellman, arzobispo de Nueva York. El Cardenal Spellman informó que el joven doctor estaba preparado para morir, "satisfecho de haber servido a su país, a su profesión y a su Dios".—Efe.

CAMPAÑA DE INVIERNO abre su mano esperando tu ayuda.

¿QUÉ HARÁ AHORA «IKE» EISENHOWER?

Por Lee H. CALGARY

Capítulo I

Sólo siete presidentes americanos murieron ejerciendo el cargo

El presidente Eisenhower va a dar ese salto en el vacío que supone el tránsito desde la más alta magistratura de su país a la situación de un ciudadano particular norteamericano. Es un momento insoslayable que el régimen republicano reserva a todos los presidentes, a menos que mueran en el ejercicio de su cargo o sean destituidos. De los 33 jefes de Estado que han tenido hasta ahora los Estados Unidos sólo el primer Harrison, Taylor, Lincoln, Garfield, MacKinley, Harding y Roosevelt murieron siendo presidentes. Nunguno ha sido destituído, aunque al sucesor de Lincoln le faltó muy poco para ello: un voto en el Senado. A todos los demás, con el cumplimiento de su periodo o periodos presidenciales, les llegó el momento de sumergirse en la oscuridad de la vida privada o en el desempeño de actividades que nunca podrán igualar en brillo a aquel otro periodo cumbre de sus vidas.

Pero es quizá su actitud ante el momento crucial la que mejor revela la contextura humana de una persona que ha llegado a ocupar uno de los cargos políticos más ambicionados de la tierra. Muchas veces la auténtica dimensión de un hombre se revela más patentemente en esta coyuntura que a la hora de tomar las grandes decisiones que conmueven al Mundo. Al llegar este instante de la verdad, unos se alegran, otros se resignan, otros se rebelan. La Historia norteamericana nos cuenta las diversas reaciones de los expresidentes ante su nueva situación, sus actividades serenas o angustiadas, en las cuales el destino, la suerte o la desventura influyen a veces decisivamente.

LOS DOS RIVALES MURIERON EL MISMO DIA

Uno de los presidentes que peor soportaron el amargo trance fue el sucesor de Washington, John Adams, que ostentó su cargo hasta 1801. Hasta el punto de que, hecho una furia por la designación de Thomas Jefferson para sustituirle, se ausentó de la Casa Blanca la noche anterior al día en que había de verificarse la toma de posesión del presidente electo y no asistió a la ceremonia de la jura de su sucesor.

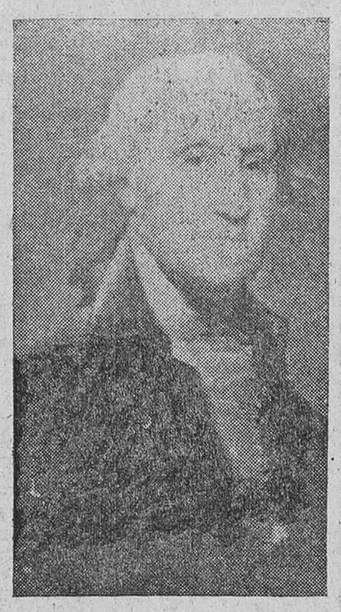

Cuando Washington, primer presidente de los Estados Unidos, salió de la Casa Blanca, se sintió feliz por volver a ser el «granjero Washington». (Foto «Fiel»)

La Historia de los Estados Unidos registra pocos casos en que un presidente electo no haya ido a saludar a su residencia al presidente saliente para luego dirigirse juntos al Capitolio donde se desarrolla la breve ceremonia de la jura del nuevo presidente. El primero fue el ya mencionado de John Adams.

Franklin D. Roosevelt, cuando sustituyó en 1933 a Herbert Hoover no entró en la Casa Blanca, pero las causas resultan mucho más comprensibles. Roosevelt, por su enfermedad no pudo subir la gran escalinata de la mansión presidencial y por esta razón fue Hoover el que se adelantó hasta su coche para estrecharle la mano.

El último de estos casos que pertenece a la Historia más reciente se desarrolló en unas circunstancias bastante oscuras. El presidente Eisenhower no sólo no aceptó la invitación del presidente saliente Truman a almorzar antes de la toma de posesión, sino que incluso se negó a entrar en la Casa Blanca, y permaneció en su coche hasta que Truman se decidió a salir de la mansión presidencial. La toma de posesión de Eisenhower estuvo acompañada de escenas tirantes en las que el presidente entrante y el presidente saliente no se ahorraron algunas frases hirientes y sarcasmos.

En un artículo escrito posteriormente, Truman insinúa que la razón del disgusto de Eisenhower fue su decisión de que el hijo de Eisenhower regresara de Corea para asistir a la toma de posesión de su padre. Habrá que esperar a que Eisenhower hable y cuente su versión —si alguna vez lo hace— para conocer exactamente la causa de que aquella toma de posesión haya sido una de las más borrascosas en toda la Historia de los Estados Unidos.

Volviendo al viejo John Adams, cabe señalar que tuvo mucho tiempo por delante para meditar sobre la situación de un ex-presidente, pues la ostentó durante 25 años —tenía 90 cuando murió— y sólo ha sido vencido en esta marca por el ex-presidente Hoover, que todavía está vivo después de 27 años de haber abandonado la Casa Blanca. Sin embargo John Adams tuvo la grandísima satisfacción de ver a su hijo, John Quincy, elegido presidente de los Estados Unidos en 1824. Poco después, en 1826, moría Adams murmurando "¡Y Jefferson está todavía vivo!" Ignoraba que su odiado rival moría también en aquellos momentos del día 4 de Julio de 1826, aniversario de la Declaración de la Independencia.

John Quincy Adams, sexto presidente norteamericano fue tal vez más insigne por su labor realizada después de dejar la presidencia que en los cuatro años que fue inquilino de la Casa Blanca. Su período presidencial estuvo lleno de disensiones y el íntegro hombre de Estado se ganó tantas antipatías entre los políticos profesionales que éstos le eligieron un sucesor nueve meses antes de expirar su mandato presidencial. Al cesar en la Presidencia lanzó un gran suspiro de alivio y se dispuso a retirarse a la vida privada. Sin embargo, los electores del distrito de Plymouth se obstinaron en elegirle como su representante en el Congreso. John Quincy que había sido excluído de esta Cámara de manera ignominiosa 22 años antes, aceptó la propuesta con la condición de que ni presentaría la candidatura ni haría propaganda electoral y además realizaría una política independiente. Fue elegido por abrumadora mayoría y el expresidente tuvo la mayor satisfacción de toda su vida, hasta el punto de declarar: "Cuando me eligieron presidente, no sentí ni la mitad de la alegría que siento ahora".

Desde su escaño del Congreso, y aureolado de un inmenso prestigio, el ex-presidente dedicó casi 20 años —hasta su muerte en 1848— a combatir la esclavitud, en tal medida que se puede considerar como el gran precursor de las leyes anti-esclavistas que en 1861 desencadenaron la Guerra de Secesión. La muerte le sorprendió en plena actividad política: estaba en el Congreso cuando sufrió el ataque que le condujo dos días después al sepulcro.

El Presidente Kennedy siente una gran veneración hacia la figura del segundo Adams y le dedica todo un capítulo en su libro "Perfiles del Valor".

Censura en Francia para las películas

París.— Por decreto publicado hoy por el Gobierno francés se regula la censura en las películas en Francia.

Ciertas películas —principalmente de horror y guerra— quedarán prohibidas para los niños menores de 13 años. Otros films quedarán prohibidos para los menores de 18 y, finalmente, una tercera clase de películas quedarán absolutamente prohibidas para todos.

Los padres que desobedezcan estas normas, llevando a sus hijos a ver películas prohibidas para ellos, serán castigados con multas hasta de 20 francos nuevos y los cinematografos que admitan a los niños podrán ser multados hasta con 2.000 francos nuevos.—Efe.

El choque diario

Por Noel CLARASÓ

Si después de cualquier actuación nuestra nos preguntaran por qué hemos hecho aquello y no otra cosa, pocas veces seríamos capaces de dar una razón buena, convincente. Y es curioso descubrir en los hombres esas líneas de conducta imprevistas que ni ellos mismos son capaces de razonar.

He sabido de un caso ejemplar. No ejemplar como modelo a seguir, sino como demostración de la inconsciencia humana. Un matrimonio... Si conociéramos a fondo las vidas matrimoniales ajenas tendríamos como una antología de lo imprevisto. Pongamos que esta vez él se llamase Enrique y ella María. Cuando se casaron, él tenía treinta y cinco años y ella veintisiete. Un poco talluditos los dos para confiar sólo en el amor. Pero se casaron enamorados, como es costumbre entre nosotros. Y no buscaron otra razón ni se enteraron de las posibles consecuencias del choque entre sus realidades respectivas.

Dicen que el choque con la realidad del otro ha estropeado muchas vidas matrimoniales. Se ve que sí. Nunca se conoce la realidad diaria de otra persona hasta que se ve y se sufre. Y entonces, si no es soportable, surge el conflicto y aunque no salga humo muchas veces se quema la casa. En el hogar de Enrique y María se quemó la casa y salió una humareda espesa.

Enrique tenía la costumbre de dormir con la ventana abierta. La abría de par en par y le gustaba que la primera luz del amanecer le entrara en la habitación. María tenía la costumbre de dormir con la ventana cerrada, totalmente a oscuras. Los dos conocían la costumbre del otro, porque lo habían hablado, pero no creían que pudiera ser un obstáculo para la felicidad. Enrique pensaba: «Le enseñaré a dormir con la ventana abierta». Y María le correspondía con otra idea parecida, pero el revés: «Le enseñaré a dormir con la ventana cerrada».

Los primeros días de matrimonio, cuando Enrique abría la ventana, María susurraba:

—No, amor mío; no la abras.

Y él, enamorado, accedía, aunque con una advertencia:

—¡Quiero que aprendas a dormir con la ventana abierta!

María intentó aprender. No lo consiguió. Con la ventana abierta no pudo dormir, y en el mejor caso se despertaba con la primera luz. También Enrique intentó aprender a dormir con la ventana cerrada. Tampoco lo consiguió. Dormía mal, ahogado por una sensación opresiva de falta de aire y de luz.

Así durante quince años, sin llegar a un acuerdo, durmieron relativamente mal los dos, lo mismo con la ventana abierta que con la ventana cerrada. A los dos, además de la ventana, les impedía dormir a gusto la idea de que el otro dormía mal. Pero ni él pudo acostumbrarse a la ventana cerrada ni ella a la ventana abierta.

Un día, un mal día, se enfadaron. Otro día, otro día peor, se enfadaron más. Y otro más... Los dos tenían los nervios estropeados de tanto dormir mal. La situación, entre ellos, se hizo difícil, insostenible. Los dos se daban cuenta y los dos le echaban la culpa al otro. Y él, al fin, decidió cortar por lo sano. Salió en viaje de negocios y desde otra ciudad escribió una larga carta a su mujer en la que, entre otras muchas cosas, le decía que no volvería en muchos años.

Y no volvió... en muchos meses. Aguantó siete, desde Marzo a Septiembre. Siete meses separados, después de quince años juntos. María, la primera noche después de recibida la carta fatal, triste, llorosa, arrepentida quizá, en recuerdo del marido ausente a quien a pesar de todo amaba, durmió con la ventana de par en par. Y Enrique, arrepentido también, triste, víctima por primera vez de una soledad que ya le parecía irreparable, en recuerdo de la mujer que no podía olvidar, durmió la primera noche con la ventana cerrada. Y la segunda noche, y la otra y todas. Así tenía más la sensación de una proximidad espiritual con ella.

Durante los siete meses de separación, los dos, uno en atención al recuerdo del otro, dormieron como le habría gustado dormir al otro: él con la ventana cerrada y ella con la ventana abierta.

Intervinieron buenos próximos parientes y Enrique y María se reconciliaron. Con ganas los dos, pues los dos habían descubierto que ya no eran capaces de prescindir agradablemente del otro. Vidas encadenadas... Y la primera noche que volvieron a dormir juntos, él lo primero que hizo fue abrir la ventana. Y lo primero que hizo ella fue gritar:

—¡Ah, no! ¡Con la ventana abierta, no!

No se sabe como quedó la ventana aquella primera noche, pero abierta o cerrada los dos volvieron a dormir incómodos después de siete meses. Lo único que falta es que alguien explique la razón de tan curiosa forma de conducirse.

Carta de Madrid

Madrid.- (Crónica de "Tachím", para DIARIO DE BURGOS).

Inquietud ante la desaparición del avión que conducía a Mallorca al coronel Ignacio Ansaldo y a sus compañeros. Y pérdida creciente de toda esperanza. Era —¿es?— un gran aviador, de valor extraordinario y vocación formidable como otros de sus familiares. Poseía la Medalla militar individual, ganada en nuestra guerra. En un accidente de aviación en Cuatro Vientos, perdió una pierna a la altura de la rodilla. El último contacto con la base de Palma tuvo lugar diez minutos antes del momento en que el aterrizaje debió haberse producido, cuando dió tierra volando a siete mil pies. Tal era su valía y experiencia que sus compañeros del Aero Club de Madrid aún tienen esperanzas de que surja el prodigio y Ansaldo aparezca.

BACHES

Se encuentran en mal estado el 30 por 100 de las carreteras nacionales, el 51 de las comarcales, el 68 de las locales y el 54 por ciento de la red nacional a cargo del Estado. Palabras del director general de Carreteras. La situación no es, pues, muy halagüeña. Y lo peor es que parece que los coches se regalan. En los cinco últimos años, se han incrementado en un 65 por ciento y se prevé que dentro de diez años se haya duplicado el número actual de turismos. El llamado plan de modernización de carreteras ha terminado, tras diez años de buenos deseos, ninguna maquinaria adecuada y grave escasez de divisas, además de muy escasos créditos, por todo lo cual no se consiguió lo que se pretendía, que era poner en buenas condiciones doce mil kilómetros. A ver si ahora, con el nuevo plan —dieciséis años de guerra al bache— se consigue que nuestra red nacional se halle a la altura de las mejores de Europa. Eso se pretende.

TEATRO

Aunque con un retraso enorme, ha llegado "Un tranvía llamado deseo", la célebre, dura y discutida obra de Tennesee Williams. Sólo conocíamos la película. Expectación al principio, dada la fama que la producción traía. Interés en aumento a medida que avanzaba la representación. Alguna protesta aislada. Y grandes ovaciones al final, sobre todo para los intérpretes. La obra es tremenda. Aguafuerte muy fuerte, a todo pasto. Además, se presenta la versión íntegra, sin corte ni poda algunos, en toda su crudeza, con su atmósfera angustiada, sobrecogedora, patética. Realismo casi brutal, y acaso sobre el caso. El público salió del Reina Victoria hecho cisco. Williams es el dramaturgo que más gana del Mundo.

NOTICIAS BREVES

El diputado italiano Foderaro, que está aquí, ha dicho que quien manda plenamente es la mujer y que el hombre no es más que una sombra en la familia. ¡¡Vaya con la "signora" foderaro!!

—Pues hoy llueve.

—Un individuo, por cumplir una promesa, ha salido para Roma en moto y sin dinero.

Servicios especiales de DIARIO DE BURGOS

En unos 10.000 millones de pesetas se cifra la disminución del valor de la producción agrícola nacional en 1960, respecto de la de 1959

Ese déficit, achacado principalmente a una climatología adversa, ha sido ligeramente aminorado por la ganadería

Madrid.—En unos diez mil millones de pesetas se estima la disminución del valor de la producción agrícola final en el año 1960 en relación con la de 1959.

Esta disminución, que se achaca principalmente a una climatología adversa, ha sido factor influyente en la baja de la renta nacional, según las cifras aprobadas por el Consejo de Economía.

Pese a que el déficit arriba mencionado a cuya conclusión llega un análisis realizado por una entidad privada, fue aminorado ligeramente por el aumento de la producción ganadera, supone un descenso alarmante, en opinión del análisis de referencia.

Se calcula en 146.000 millones de pesetas la producción agraria de 1960, cifra bruta, frente a 150.000 millones la del año 1959. Deducidos los gastos directos, sueldos, salarios e impuestos, queda una renta de 34.000 millones cuando en el año 1959 la renta fue de 48.000 millones.

Se hace observar que los gastos han experimentado en el citado año un aumento del 9,80 por 100, que supone unos 10.000 millones de pesetas.

El estudio mencionado presenta, finalmente, un balance de la situación a fines de 1960, en el que, partiendo de un valor estimado del patrimonio territorial, que se cifra en 828.097 millones de pesetas, con inclusión de las inversiones realizadas desde el año 1957, la renta de 34.000 millones supone sólo el 3,99 por 100 de los capitales propiedad del empresario agrícola.

La conclusión del estudio de referencia es que para corregir este decepcionante resultado se impone con urgencia la modificación de los factores esenciales que intervienen en la producción total, aumento de producción y aumento de precio.

DISMINUYEN LOS "RATEROS DE IGLESIA"

Madrid.—Los ladrones de iglesias o "cangrileros" es una especialidad a extinguir en el variado sector de la delincuencia, según un informe de las autoridades.

En cambio prolifera la modalidad de los "descuideros", principalmente los que "operan" en los automóviles aparcados y en los bolsillos, malhechores que cuentan con el mayor conso de los archivos policiales.

NUEVOS ALBERGUES GANADEROS

Madrid.—Durante el año 1960 han sido construídos 212 albergues de ganado lanar, con capacidad para cien mil cabezas, en cumplimiento de lo que dispone la legislación vigente sobre apriscos.

Desde hace cuatro años, en que está en vigor la obligatoriedad de construir estos albergues para determinados ganaderos y propietarios de pastizales, han sido levantados 676 apriscos, con capacidad para 300.000 cabezas adultas.

Se calcula que este año se construirán otros 185 albergues, para 80.000 cabezas más. A ese total de refugios de esta clase hay que añadir los de construcción voluntaria, cuya cifra se desconoce por ahora, ya que los constructores no están obligados en este caso a dar cuenta de dichas obras al Ministerio de Agricultura.

Gran parte de los apriscos de construcción obligatoria han sido edificados al amparo de las facilidades otorgadas por el Ministerio y especialmente gracias al Crédito Africola y al servicio gratuito de información que proporciona a todo el que lo desea.

Con la verdad y la caridad de Cristo se removerán todos los obstáculos que hoy dificultan la unión de los cristianos

Declaraciones del Cardenal Bea, presidente del Secretariado para la unión de los cristianos

Quisiéramos dar a nuestros lectores una orientación segura y a la vez luminosa que les permita ver con la mayor claridad como se encuentra hoy el arduo y trascendental problema de la unión de todos los cristianos en el Mundo. Es consolador ver que en estos días, los periódicos y revistas, católicos protestantes y ortodoxos, abordan este apasionante tema y además con un respeto mutuo y una caridad que hace concebir para un futuro no lejano, halagüeñas esperanzas.

Recientemente publicó el Emmo Cardenal Bea, nombrado por el Papa para dirigir el Secretariado para la unión de los Cristianos, creado con miras al próximo Concilio, un impresionante artículo cuya primera parte queremos dar a conocer hoy a los lectores. Hélo aquí:

LA UNION DE LOS CRISTIANOS

En el mes de Enero hemos de pedir que la verdad y caridad de Cristo remuevan los obstáculos que aún se oponen al restablecimiento de la unión de los cristianos en la única Iglesia de Cristo. ¡Grande intención ésta! De proporciones mundiales, ya que los cristianos están esparcidos por todo el Mundo. Muy querida para el Vicario de Cristo en la Tierra, el cual siente tan dentro del corazón la unión de los cristianos, que siempre habla de ella como de tema nuevo, ora y exhorta a rogar por ella.

Para mostrar su interés paternal por esta santa intención, ha instituído un Secretariado a propósito, cuyo fin es promover la unión de todos los cristianos y ayudar eficazmente a los esfuerzos que tantos realizan hacia este sublime fin.

La unión de todos los que llevan el nombre de Cristo es, sobre todo, el gran deseo del Señor mismo: las últimas horas de su vida mortal, El rogó por aquellos que el Padre le había dado, es decir, por todos los que creen y creerán qu el Padre le ha enviado al Mundo: "Padre Santo, conserva en tu nombre a los que Tú me has dado para que sean como Tú y Yo somos uno" (Jo. 17-11). Y volviendo aún sobre la misma petición ruega: "Que todos sean uno..., que también ellos sean uno como Tú, Padre, estás en Mí y Yo en Tí, para que también lo sean unos en otros" (id., 21).

Sin embargo, este sublime deseo del Señor está todavía muy lejos de ser cumplido. Es cierto que la Iglesia Católica se ha propagado de modo maravilloso por todo el Mundo durante los últimos decenios; casi quinientos millones de hombres pertenecen hoy a ella. Pero hay otros casi cuatrocientos millones que están bautizados, sí; pero viven separados de ella. (238 millones de protestantes, divididos en muchos grupos, y 165 millones de ortodoxos).

Todos los hombres, si están validamente bautizados y en cuanto bautizados, quedan constituídos en personas de la Iglesia de Cristo, con todos los derechos y deberes de los cristianos, salvo lo que toca a aquellos derechos cuyo uso impida algún obstáculo, como establece el Derecho Canónico, basado en la misma doctrina del Apóstol de las gentes.

La Encíclica "Mediator Dei" sobre la Sagrada Liturgia, afirma de manera explícita y categórica: "Con el lavado del Bautismo, los cristianos se hacen por título común, miembros del Cuerpo Místico de Cristo Sacerdote..."

Si, pues, queremos ser fieles a la voluntad de Cristo, debemos orar y trabajar para que, quitados los obstáculos, todos los bautizados gocen de los grandes privilegios y derechos que el santo bautismo confiere al bautizado en la única Santa Iglesia visible, que une a todos los bautizados.

Será, por tanto, muy oportuno considerar cuántos y cuán graves son los obstáculos que se oponen a la unión de todos, no para desanimarnos ante la dificultad de la empresa, sino para estimularnos a orar intensamente, con aquella Fe que traslada los montes...

HABLEMOS CON VERDAD Y CARIDAD

Si hablamos de los obstáculos de la unión; ciertamente no es cosa de recargar las tintas o de exagerar. La realidad es ya demasiado grave para que eso sea necesario. Ni siquiera es cosa de negar lo bueno —y tanto bueno— como se encuentra entre nuestros hermanos separados, y mucho menos es cosa de hacernos jueces de su responsabilidad, ni por lo que toca al hecho histórico de la separación, ni por lo que toca al hecho individual de cada uno de ellos.

El hecho histórico es un acontecimiento demasiado complicado para que pueda ser objeto del juicio humano. Sólo Dios puede desenredar los hilos de este intrincado embrollo histórico.

El hecho histórico es un acontecimiento demasiado complicado para que pueda ser objeto del juicio humano. Sólo Dios puede desenredar los hilos de este intrincado embrollo histórico.

Y en cuanto a nuestros hermanos separados considerados individualmente, la gran mayoría de ellos se encuentra ante una herencia que les viene transmitida por sus antepasados.

Como no es mérito de nosotros, católicos, el haber nacido en una familia que pertenece a la Iglesia Católica, así no es demérito de ellos el ser hijos de padres separados de nuestra Iglesia. Aceptando conscientemente la herencia a ellos transmitida, estos no católicos piensan de buena fe que están en el recto camino.

Cuando hablamos de los obstáculos para la unión, no pretendemos negar la profunda nostalgia de la unión que hoy encontramos en todos los grupos de los hermanos separados. Esta nostalgia, ciertamente obra del Espíritu Santo, es para todos nosotros, hijos de la Iglesia, motivo de santa alegría y al mismo tiempo, invitación urgente para prestar nuestra ayuda a todos los que sinceramente buscan la verdad.

Más aún: sabemos que diversos grupos de hermanos separados de nosotros, han hecho y hacen aún esfuerzos gigantescos para acercarse a la deseada meta de la unión, y todo esto nos alegra vivamente. Más también todo eso hace más necesario el conocer y valorar serenamente los obstáculos que aún se oponen a la unión, para que sepamos hacer cuanto depende de nosotros y cooperemos eficazmente a la realización del gran deseo del Señor.

CINE CORDON Hoy GRAN ESTRENO

La historia de un hombre para el que todos los puertos eran ESCALA PROHIBIDA

Sesiones 5'15, 7'45 numerada y 11 noche

(Autorizada para mayores de 16 años)

CINE ASTORIA Gran doble

MAMA NOS COMPLICA LA VIDA

y TOTO BUSCA PISO

(Autorizadas mayores de 16 años)

M.E.C.D. 2017