Diario de Burgos

Año LXIX.—Núm. 20.991
Depósito legal: BU.-5-1958

SABADO, 10 DE OCTUBRE DE 1959

APARTADO núm. 46

TELEFONOS
Redacción: 1280.—Administración: 2015

1,20 pesetas

Más de cien escaños de ventaja han sacado los "toryes" a los laboristas

Todos los miembros del Gobierno británico han sido confirmados por el electorado

Se destaca en el extranjero la importancia de la continuidad de la política inglesa en la alianza occidental

Londres. — Con la falta de solo tres resultados de la jornada electoral de ayer, la distribución de escaños en la nueva Cámara de los Comunes es la siguiente:

Conservadores 365, con una ganancia neta de 23, resultando de 29 ganancias (28 a costa de los laboristas y una a costa de los liberales) y una pérdida de 6 (cinco a favor de los laboristas y una a favor de los liberales).

Laboristas 258, con una pérdida neta de 23, resultante de 28 pérdidas en beneficio de los conservadores y de 5 ganancias, también sobre ellos.

Liberales 5, sin variación, ya que han ganado un escaño a los conservadores, pero han perdido otro en beneficio de los mismos.

De los seis distritos por atribuir, los resultados de tres se esperan esta noche y los tres restantes, el sábado.

La votación popular correspondiente a los 624 resultados conocidos es como sigue:

Conservadores: 13.960.144 (49,4 por ciento), frente a 13.272.550 (49,9 por ciento), en 1955.

Laboristas: 12.174.973 (43,9 por ciento), frente a 12.378.898 (45 por ciento), en 1955.

Liberales: 1.598.675 (5.8 por ciento), frente a 700.644 (2,6 por ciento) en 1955.

Comunistas: 30.897 (0,1 por ciento), frente a 33.144 (0,1 por ciento), en 1955.

Otros: 222.199 (0,8 por ciento) frente a 244.179 (0,9 por ciento), en 1955.

La participación electoral en los 24 distritos en que se ha terminado el escrutinio fue del 78,7 por ciento frente al 76,8 de 1955.

LOS QUINCE MINISTROS, CONFIRMADOS POR EL ELECTORADO

Londres. — Los electores británicos han confirmado en sus puestos a los quince miembros del Gabinete conservador, trece de ellos con una mayoría más fuerte.

Otros quince ministros conservadores, no pertenecientes al Gabinete, también han vuelto a ser elegidos.—Efe.

DECLARACIONES DE LOS DIRIGENTES LABORISTAS

Londres. — El jefe del partido laborista, Gaitskell, dice que los socialistas no han sufrido un desastre y que no ha habido deslizamiento en masa de la opinión en contra suya sino que, sencillamente, han experimentado un retroceso: "El empuje en contra nuestra —afirma— ha sido muy pequeño: sólo de tres de cada doscientos electores."

Morgan Phillips, secretario del derrotado partido niega que este esté "muerto" y manifiesta que por el contrario cree francamente que los socialistas británicos tienen ante sí nuevas oportunidades.

Dice Morgan Phillips que el laborismo se reveló muy potente en la reciente campaña electoral y que, a su juicio, la conducta del pueblo británico no significa equivocación ni en una sola de las posturas adoptadas por los laboristas sino que es el resultado de un ataque muy sostenido dirigido contra el partido desde hace dos o tres años con gran dispendio de dinero. "Creo —agrega— que nuestra política era acertada pero que no hicimos lo suficiente para convencer de ello al pueblo".—Efe.

APURADO TRIUNFO DE BEVAN

Londres. — Aneurin Bevan, ex secretario del partido laborista, ha sido reelegido en su circunscripción de Ebbow Vale con una ligera mayoría sobre su oponente conservador.

SATISFACCION EN EL EXTRANJERO

Londres. — Los comentarios en Ultramar sobre la victoria del partido conservador en las elecciones generales de la Gran Bretaña ponen de relieve la importancia de la continuidad de la política de la Gran Bretaña en la alianza occidental, y, naturalmente, en los círculos socialis-

(Pasa a última página)

Pasan de diez millones los donativos recibidos para Ribadelago

Zamora.—Se ha facilitado a la Prensa una relación de los últimos donativos recibidos en el Gobierno civil para las víctimas de Ribadelago, que asciende a un total de 10.514.424,97 pesetas.—Cifra.

NUEVOS SUBSECRETARIOS DEL EJERCITO Y DEL TESORO Y GASTOS PUBLICOS

Para la compra de trigo se aplicarán idénticas normas que el año último

Supresión de organismos de intervención económica

Referencia del Consejo de ministros celebrado ayer

Madrid.— En el Ministerio de Información y Turismo se facilitó anoche la siguiente referencia de lo tratado en el Consejo de Ministros celebrado en el día de ayer, bajo la presidencia de Su Excelencia el Jefe del Estado:

PRESIDENCIA DEL GOBIERNO

Decreto de suspensión de organismos de intervención económica.

Decreto sobre la convalidación de las tasas que percibe el "Boletín Oficial del Estado".

Decreto por el que se establece un régimen transitorio para algunas tasas del Ministerio de Educación Nacional.

ASUNTOS EXTERIORES

Informe general sobre política exterior.

Propuesta de ratificación del acuerdo cultural entre España y Noruega, de 19 de Agosto de 1959.

Acuerdo de ratificación del convenio para la protección de los bienes culturales en caso de conflicto armado, firmado en El Haya el 14 de Mayo de 1954.

Expedientes de trámite.

JUSTICIA

Combinación judicial y fiscal.

Decretos por los que se crean un nuevo registro de la Propiedad en Sevilla [illegible] en Hospitalet (Barcelona).

Expediente de declaración de utilidad pública, en relación con la construcción del Seminario diocesano de Astorga, en término de la Bañeza (León).

EJERCITO

Decreto por el que se concede al teniente general don Carlos Rubio López Guijarro, la Gran Cruz de la Orden del Mérito Militar, con distintivo blanco, pensionada.

Decreto por el que se nombra para el cargo de capitán general de la Séptima Región militar, al teniente general don Manuel Carrasco Verde.

Decreto por el que se nombra para el cargo de subsecretario del Ministerio del Ejército, al general de división don Luis de Lamo Peris.

Decreto por el que se nombra para el cargo de director general de Reclutamiento y personal al general de división don Joaquín López Tienda.

Decreto por el que se asciende, en virtud de vacante, al empleo de teniente general, al de división, don Carlos Marín de Bernardo.

Decreto por el que se asciende, en virtud de vacante, al empleo de general de división, al de brigada de Infantería, don Castor Manzaneque Holgado.

Decretos por los que es asciende, en virtud de vacante, al empleo de general de brigada a los coroneles de Infantería don Jerónimo Llompart Gelabert, don Juan Simavilla Vázquez, don José Mulera González-Burgos y al de Artillería don Francisco Durbán Crespo.

MARINA

Decretos de personal.

HACIENDA

Decreto-ley sobre las obligaciones del Tesoro, al 3 por 100, que vencen en 15 de Noviembre de 1959.

Decreto por el que se reorganiza la Dirección general de tributos especiales.

(Pasa a sexta página)

Regresa de EE. UU. el ministro de Hacienda

Aeropuerto de Barajas. — Procedente de los Estados Unidos, donde asistió con el ministro de Comercio, Sr. Ullastres, a las reuniones del Fondo Monetario Internacional y del Banco Mundial, llegó a Barajas el ministro de Hacienda, Sr. Navarro Rubio, que fue recibido por sus colegas de Comercio, Justicia y presidente del Consejo de Economía Nacional, señor Gual Villalbí, y otras personalidades. — (Foto Cifra)

Oficialmente se presenta en la ONU el plan ruso de desarme

Rockefeller recomienda que no se comercie con los soviets hasta que abandonen su táctica de «caballo de Troya»

Sede de las Naciones Unidas. — La Unión Soviética ha propuesto oficialmente un programa de desarme en tres fases que llevaría a la abolición total de las fuerzas militares en un plazo de cuatro años.

Este plan fue bosquejado por el jefe del Gobierno soviético Kruschef, en su discurso ante la Asamblea general pronunciado el día 18 de Septiembre.

Hoy ha sido planteado ante la Comisión política principal de la Asamblea por Kuznetsof, un viceministro soviético de Asuntos Exteriores, que ha sido el primer orador en el debate sobre el plan de desarme patrocinado por la Unión Soviética. Kuznetsof detallo las tres fases del programa en la forma siguiente:

1.—Las fuerzas armadas de la Unión Soviética, los Estados Unidos y China comunista, deben reducir "bajo un control apropiado" a 1.700.000 hombres y Gran Bretaña y Francia a 350.000 hombres cada una. La reducción de las fuerzas de otros Estados se decidirá en una sesión extraordinaria de la Asamblea general o de la Conferencia mundial. La reducción de los armamentos y el equipo militar debe estar en relación con la reducción de las fuerzas.

2.—Completar el licenciamiento de las fuerzas retenidas por los Estados Unidos, supresión de todas las bases militares en territorio extranjero y retirada de las fuerzas de las mismas.

3.—Destrucción de todos los tipos de armas y proyectiles nucleares; destrucción del equipo de las fuerzas aéreas; entrada en vigor de la prohibición sobre la producción, posesión y almacenamiento de medios para la guerra química y bacteriológica, destruyendo también todas las existencias de estas armas bajo una supervisión internacional.

Prohibición de la investigación científica con fines militares, abolición de los Ministerios de Guerra, Estados Mayores y todos los establecimientos y organizaciones militares; terminación de toda instrucción militar y prohibición de la educación militar para los jóvenes.

El delegado soviético dijo que si cualquier Estado violase el propuesto tratado sobre el desarme general y completo el caso, debería someterse "para su inmediata consideración al Consejo de Seguridad y a la Asamblea general". En estas condiciones —siguió Kuznetsof— el papel de las Naciones Unidas como instrumento para el mantenimiento de la paz y seguridad universales, aumentaría sin lugar a dudas.—Efe.

ADVERTENCIA

Nueva York.— El gobernador Nelson A. Rockefeller, ha advertido que el Occidente no debe comerciar con la Unión Soviética hasta que Rusia abandone sus tácticas de "caballo de Troya" de agresión económica.

En un discurso pronunciado ante la Cámara de Comercio de Nueva York, el gobernador afirmó que antes de que el Occidente incremente su pequeño volumen de comercio con el bloque soviético, es preciso estar seguros de que los comunistas aceptan las reglas practicadas en las relaciones comerciales.

En 48 millones de Qms. se estima la cosecha de trigo de este año

Es algo superior a nuestras necesidades normales

Madrid. — La cosecha de trigo se estima, a comienzos de este mes de Octubre, en 48 millones de quintales métricos, cifra inferior a la que se esperaba al comienzo de la campaña, pero todavía algo superior a nuestras necesidades normales, según la información estadística elaborada por la Dirección General de Agricultura. Gran parte de la cosecha que se ha obtenido en la cuenca del Duero y en la parte alta del Ebro, tiene una humedad superior a la normal.

La producción de arroz se estima en 3.860.000 Qm., inferior a la que se esperaba antes de iniciarse la recolección en 500 a 400.000 Qm.

Las producciones de cereales de pienso, cebada, avena y maíz han sido satisfactorias, puesto que de cebada la cosecha se cifra en 20'5 millones de Qm.; de avena, en 5'6 y de maíz, en 13 millones de Qm. todas ellas superiores a las obtenidas en 1958.

La producción de leguminosas es superior a la del año último, en particular la de piensos. La de remolacha azucarera se estima en unos 35 millones de Qm., lo que unido a la de caña hace esperar una producción de azúcar de unas 475.000 toneladas. La de aceituna de verdeo se cifra en 813 Qm y la de patata es superior también a la anterior. La de uva ha sufrido mermas y la cosecha de vino se estima en 16'8 millones de Hls., inferior en un 15 a la del año último.—Cifra.

Veinte mil fieles asistieron ayer a la Capilla Papal en el Vaticano

Junto al Pontífice se hallaban 24 Cardenales y ochenta obispos

El Papa canceló su anunciada visita a la tumba de Pío XII

Ciudad del Vaticano.—Como si hubieran sido citados previamente, esta mañana los romanos y peregrinos procedentes de todas las partes del Mundo han acudido a la basílica de San Pedro para asistir, a las diez y media, a la solemne capilla papal fúnebre con motivo del primer aniversario del fallecimiento de S. S. el Papa Pío XII.

LA CAPILLA PAPAL

Ciudad del Vaticano.—Se ha celebrado la anunciada Capilla Papal con motivo del aniversario de la muerte de Su Santidad Pío XII.

Se hallaban en la basílica de San Pedro, juntamente con el Padre Santo, 24 Cardenales, unos 80 Obispos y alrededor de 20.000 fieles.

El Cardenal Benedetto Aloisa Masella, arcipreste de la Basílica de San Juan de Letrán, ofició la misa.—Efe.

LA REPRESENTACION ESPAÑOLA

Roma.—España estuvo representada en los funeralese celebrados en el primer aniversario de Su Santidad Pío XII por su embajador ante la Santa Sede, señor Gómez del Llano, quien estaba acompañado de todo el personal de la Embajada.

CANCELO SU ANUNCIADA VISITA A LA CRIPTA VATICANA

Ciudad del Vaticano.—Su Santidad el Papa Juan XXIII ha cancelado su proyectada visita privada a la tumba de su antecesor, Pío XII.

Su Santidad había decidido acudir ante la tumba de Pío XII con objeto de orar ante ella, pero ha decidido no ir a última hora, ya que el gran número de personas que permanecen en los alrededores de la misma dificultaría su entrada y salida de la Basílica de San Pedro.—Efe.

EMPRENDE REGRESO A ROMA EL CARDENAL MIMMI

Lisboa.—El Cardenal Mimmi, secretario de la Congregación Consistorial, salió de esta capital para Roma después de haber presidido en España el Congreso Internacional del Apostolado del Mar y de efectuar una breve visita a Portugal.—Efe.

Burgos por el Padre Manjón

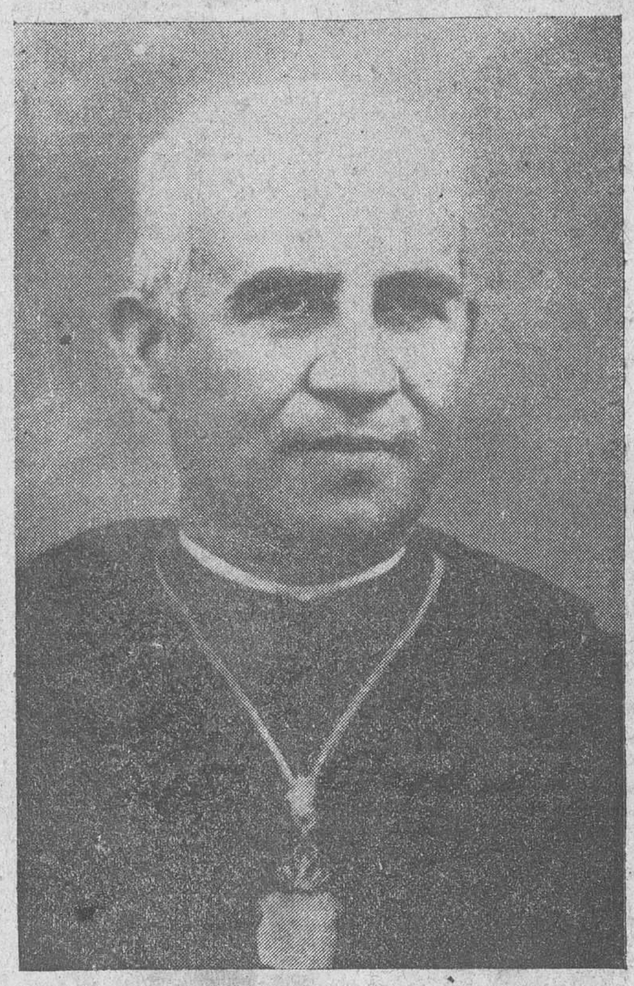

Con motivo de la dedicación del grupo escolar de la calle de Salas —como hasta ahora se le ha venido denominando— a la perenne memoria del Padre Andrés Manjón, insigne pedagogo, sabio catedrático y sacerdote ejemplar, una de las más legítimas glorias del pueblo burgalés, la Cabeza de Castilla y su provincia se disponen a rendir un sentido homenaje al recuerdo de su hijo esclarecido, a través de diversos actos entre los que figura el descubrimiento de un busto de tan ilustre varón. Huelgan aquí los consabidos calificativos de «solemne», «brillantísimo» y otros parecidos. Por muchas razones. La primera y fundamental porque no conviene al carácter que, afortunadamente, dentro de su modestia se ha dado a la jornada manjoniana de hoy. Don Andrés, por lo demás, fue todo modestia, sencillez y humildad y lo importante está en que el tributo espiritual que se le rinde sea sentido de veras y ofrecido con el sincero fervor que su obra y su ejemplo merecen. De que así se hará y de que la ocasión ha de servir para probar que las enseñanzas del sargentino no son cosa pasada sino que perviven y reclaman atención principal en todas las empresas pedagógicas españolas dedicadas a la educación de la niñez, estamos seguros. Tal razón, sublima hasta términos insospechados el homenaje de Burgos al Padre Manjón y hasta justifica el grito un poco tradicional, con que titulamos este breve comentario de actualidad. Sí; «Burgos, por el Padre Manjón».

DIARIO DE BURGOS ha puesto en todo momento su entusiasmo a la iniciativa municipal —después provincial, como no podía ser menos— que hoy culmina. Abrió sus páginas a cuantos trabajos llegaron exaltando la figura y la obra del inmortal educador; nada, pues, más lógico que en este momento sume su propia voz al clamor general del homenaje.

Y si la gran virtud de estas conmemoraciones radica en que siempre «algo queda», a nosotros —y conste que al decir «nosotros» hablamos en nombre de todo lo que este periódico supone y representa en Burgos— nos gustaría que su huella quedara señalada por dos motivos. Primero, el propósito firme de abordar con decisión y eficacia el gravísimo problema que la falta de escuelas públicas plantea en la ciudad, donde ya se eleva a varios miles el número de niños que no tienen acceso a los centros de educación primaria, pensando —entre otras cosas— que don Andrés Manjón, desde el Cielo, no puede desear mejor homenaje de sus paisanos que ese cariño y ese celo por la infancia que tanto amó. Y segundo, que el católico pueblo burgalés —al frente sus autoridades eclesiásticas y civiles— ponga el máximo empeño en activar la causa de beatificación del sacerdote y maestro santo, uniendo a su desvelo sus oraciones para que, Dios mediante, pueda pronto ser un hecho la solemne declaración de sus virtudes y el brillo y la luz de su gloria irradien desde los altares.

Merced a la producción petrolífera, está próxima una profunda transformación del Sahara, dice Soustelle

Progresiva política coordinada de los organismos ejecutivos de la pequeña Europa

Bruselas. — Los organismos ejecutivos de la pequeña Europa han dado su conformidad a las propuestas para llevar a cabo progresivamente una política coordinada.

Así se ha hecho público después de una reunión en esta capital, en el día de hoy, de los órganos ejecutivos de la Comunidad Europea del Carbón y del Acero, del Mercado Común y de la Euratom.

Las propuestas serán sometidas a los Gobiernos de los seis países miembros.

Fuentes allegadas a la alta autoridad del carbón y del acero informan que, de acuerdo con esas propuestas, las tres comunidades establecerían una comisión consultiva conjunta para coordinar sus respectivas políticas.—Efe.

SOUSTELLE HABLA DEL PETROLEO

San Francisco. — Jacques Soustelle, ministro delegado del general De Gaulle, ha manifestado que el petróleo del Sahara será causa de una profunda transformación de aquélla zona del Globo y que originará cambios radicales en el desierto, hasta convertir su actual nivel de vida primitiva en uno tan elevado como el de cualquier país occidental.

Durante una conferencia de Prensa celebrada en esta ciudad, Soustelle habló con gran entusiasmo de los pozos petrolíferos recientemente abiertos en el Sahara y añadió que cada barril que sale de allí significa la base de futuros hospitales, escuelas, carreteras, líneas eléctricas, etc. Añadió que Francia es la responsable de la creación de las nuevas industrias que surgirán en el desierto en virtud de la saneada economía derivada de la producción petrolífera.—Efe.

LA POLITICA FINANCIERA DE FRANCIA

París.—El jefe del Gobierno francés, Michel Debré, ha manifestado que el presupuesto del Gobierno para 1960 permanece inmutable y que los 50.000 millones de francos presupuestados para el próximo año en concepto de aumento para los servicios civiles, es una modesta cantidad que no puede ser aumentada so pena de volver otra vez a un estado inflacionario.

Debré añadió que el nivel de vida de la nación es el asunto a que más atención presta el Gobierno después del problema de Argelia.

El jefe del Gobierno hizo las anteriores declaraciones durante un discurso radiado y televisado y que ha sido considerado como el primer indicio de la política financiera del Gobierno para 1960, año que según Debré, será de expansión y trabajo.

Dijo, también, que el Gobierno procederá duramente contra todos aquellos que provoquen el alza de los precios y que está estudiando las reforms necesarias para terminar con una distribución de bienes «arcaica», que permite el establecimiento de monopolios y el mantenimiento de una gran diferencia entre los precios fijados por los productores y los que cobran los vendedores.—Efe.

EL P. DUVAL, HERIDO EN ACCIDENTE DE TRAFICO

París. — El célebre Padre Jaime Duval, conocido como «El trovador de Dios», ha sido víctima de un las reformas necesarias para termilas calles de París. Aunque de momento ha tenido que ser hospitalizado, parece que sus lesiones no revisten gravedad.

El Padre Duval debía participar en un acto organizado por la Obra de Ejercicios Espirituales en Barcelona.—Efe.

COMER CUESTA TRABAJO

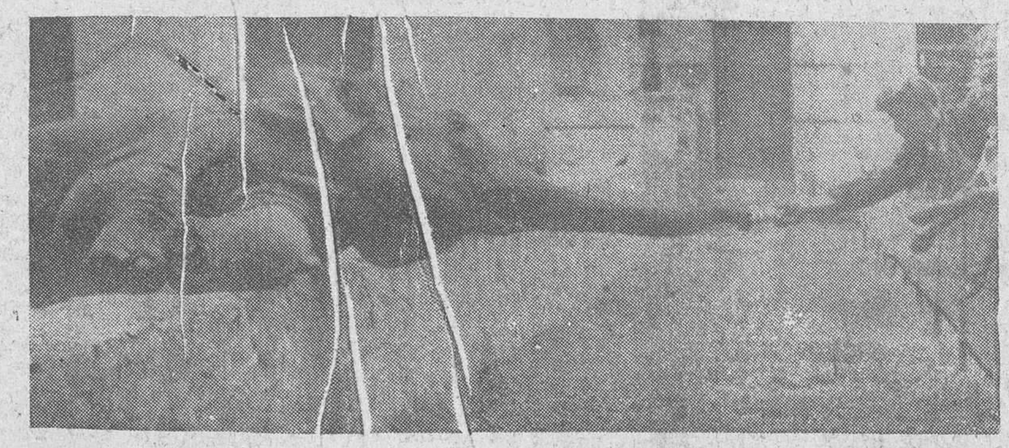

Y si no que se lo digan a este elefante del "Zoo" de Berlín que realiza este violento ejercicio para alcanzar con su probóscide o trompa el alimento que le alarga confiada la gente menuda que la visita. Para que luego digan que el "cacahuet es caro", debe estar diciendo para sus adentros "Bimbo", el elefante del zoo berlinés. — (A. S. Press)

M.E.C.D. 2017

Ayer

HAY dos cosas que nosotros tenemos como auténticamente peligrosas. Oír que acaba de establecerse tal o cual servicio, instalación o elemento provisional y escuchar que ya determinado quehacer está terminado, a falta de pequeños detalles. Y es que, a medida que van pasando los años hemos ido comprobando la perennidad de las provisionalidades y la dilación con que se reparan o atienden esas «menudencias» en las cosas ya terminadas.

Ahí tenemos un ejemplo bien patente. Hemos estrenado una nueva Casa de Socorro. Magnífica por su instalación y por los elementos de que está dotada, aun cuando superviva en la sala de urgencia la mesa que conocimos cuando éramos niños, si bien —todo hay que decirlo— remozada y difícil de reconocer a personas que no la hayan contemplado tantas veces.

Pues bien, esa Casa de Socorro, a la que no le falta, en sus servicios interiores, nada de cuanto puede ser adecuado, adolece de uno de esos pequeños detalles a que antes aludíamos y que, desde luego, es digno de ser considerado rápidamente.

En efecto, enfilando la Avenida del Conde de Vallellano, al llegar a la confluencia de ésta con la calle que conduce al Colegio de Jesús-María existe un indicador que orienta hacia el lugar donde se encuentra el nuevo Centro benéfico. Pero una vez adentrados en esa recta, nada hay que advierta la existencia, a la izquierda de la Casa de Socorro. Y aun a la entrada de ésta tampoco hay ni una Cruz roja ni siquiera una cartela o placa que lo revele. Y si a mayor abundamiento consideramos que, acertando con la entrada así difícil de encontrar, se adentra cualquiera por la verja correspondiente, aún cabe el riesgo de que, en vez de llegar al lugar exacto, se equivoque, por todo ese conjunto de factores acumulados y vaya a parar a cualquiera de los otros pabellones del edificio de la Jefatura provincial de Sanidad. Y todo eso, de día, porque de noche, como no existe, tampoco, ninguna luz indicadora, el problema se complica.

Creemos que, sin embargo, tratándose de una cosa de tan poca monta como un doble indicador, una placa o cartela, unos focos y un letrero luminoso, debe repararse rápidamente esa deficiencia insignificante. ¿Que es un «pequeño detalle»? Cierto. Pero como les tenemos nosotros tanto miedo a que se olviden, po reso le ponemos de relieve. A ver si así se rompe el hechizo...—B. I.

Actualidad burgalesa

NOTICIAS

MOVIMIENTO DEMOGRAFICO. Durante el día de ayer se verificaron en el Registro Civil las siguientes inscripciones:

Nacimientos: Roberto Ayala González, María Sonia López Alonso, María Paloma González Herrera, José Piedra Cabestreros, María Jesús Pineda Gutiérrez, José María Rico Calvo, José Manuel Nebreda Chico, Ramón César Cisteró Campderrich y Luis Arce Santiuste.

Matrimonios: Don José Andrés Alonso con doña Matilde Pérez Martínez, hoy, a las once; don José María Ventura Boix con doña María Aurelia Farera Montalbán, hoy, a las doce y media; don Eugenio Heras Domingo con doña Benita Moreno Palacios, hoy,, a las doce y don Cipriano González Conde con doña Daniela Covarrubias Portugal, el día 14, a las once, todos ellos en San Cosme y San Damián; don Antonio Cuesta Sanz con doña Araceli Vicente Burgoa, hoy a la una y don Saturnino Santiago García con doña Florencia Cascajares Aparicio, en San Lorenzo; don Elpidio Hernando Porras con doña Carmen Antón Fresno, hoy, a las once cuarenta y cinco y don Amador Magalde Sauco con doña Teresa de las Heras Soladana, hoy, a la una, en San Pedro de la Fuente; don Joaquín Trascasa Castrillo con doña María del Carmen Martínez Díez, a las doce y media, en San Lesmes; don José González Carrera con doña Concepción López Alonso, hoy, a las doce y don Fidel Arce con doña Carmen Millán Alonso, hoy, a las once, en La Anunciación. don José María Castrillo Ibeas con doña Piedad Marañón Velasco, hoy, a las doce y media, en San Julián San Pedro y San Felices, y don Ignacio García Calle con doña Antonia Rodríguez Agudo, hoy a las cinco, en San Nicolás.

VENDO

Estantería elegante para bar o taberna, muy barata y sillas bar y terraza y juego ranas. Informes, esta Administración.

FARMACIAS DE GUARDIA. — Mijangos, Almirante Bonifaz 4; Esgueva, Briviesca 2 y Gómez Bermúdez, San Pedro y San Felices, 14.

Se vende uva

Término Santa Inés. - Informes: Andrés Miguel, Santander 17, Burgos, y en Lerma el miércoles.

LINEA ELECTRICA.— Se ha concedido autorización a don Jesús Landa Aparicio, domiciliado en esta capital, para instalar un ramal de línea de transporte de energía eléctrica, así como un centro de transformación, de 15 KVA., para suministro de energía a su "Hostal Landa", en la carretera Madrid-Irún, próximo a nuestra ciudad.

ES DETENIDO UN LADRON DE OVEJAS. — Un joven de 21 años que intentaba vender ayer en el mercado de San Amaro seis ovejas que en la noche anterior había sustraído de una tenada de Mecerreyes, fue detenido por la Guardia Civil del puesto de Huelgas.

El ladrón en cuestión haciéndose pasar por cazador para no infundir sospechas, marchó en una motocicleta el jueves al expresado pueblo y después de observar al pastor que guardaba un rebaño en la tenada se acercó de noche a ella, apoderándose de las seis ovejas, valoradas en 3.600 pesetas.

AVISO AL PUBLICO

Churrería Burgalesa, Llana de Afuera, comunica al público que desde mañana permanecerá abierta todos los domingos y días festivos mañana y tarde.

ACCIDENTE DE "MOTO". — En el término de Fontioso y al reventarse la rueda trasera de la motocicleta en que viajaban, sufrió una caída el matrimonio francés compuesto por M. Henri Sanz, de 36 años, y Paulette Rollande Simone, de 38 años, del departamento de Herault, los cuales sufrieron heridas de carácter leve, siendo curados por el médico de Lerma.

Tapas de cristal para mesitas. Espejos — Lunas — Vidrios de todas clases — Rótulos — Molduras, en

Cristalerías del Norte

Hallará todo esto a precios muy reducidos

AMPLIACION DE INDUSTRIA.— Por resolución de la Delegación de Industria de Burgos, ha sido autorizada la sociedad "Makymet", S. A., de esta ciudad, para ampliar maquinaria en su finca de pequeño materi l eléctrico.

¿QUIEN PITA?

LA QUE PITA ES

IZAMIL

BOLETIN METEOROLOGICO comprensivo de los datos recogidos ayer en el Observatorio Meteorológico del Instituto de Enseñanza Media:

Barómetro.—A las ocho de la mañana, 688,6; a las dos de la tarde, 688,6; a las siete de la tarde, 686,7.

Temperatura ambiente. — Máxima, 18 grados, a las 16 horas; mínima, 13, a las 2.

Dirección y velocidad del viento. — A las ocho de la mañana, SW., 3,6 Kms.; a las dos de la tarde SW., 7,2 Kms.; a las siete de la tarde, S., 14 Kms.

Recorrido, 174,4.

Lluvia, 3,0.

Hora exacta CERTINA

Relojería ESPADA. — Joyería

NUEVOS AUXILIARES DE LA ADMINISTRACION DE JUSTICIA.— Por Orden que publica el "Boletín Oficial del Estado" correspondiente al día 8 del actual, se nombra auxiliares de tercera del Cuerpo de Auxiliares de la Administración de Justicia, a los aspirantes siguientes, que son destinados a los los Centros que se mencionan:

Don Jesús Miranda de Dios, María del Carmen Corella Marquina y doña María Concepción Villanueva, al Juzgado de Primera Instancia número 2 de Burgos; don Julián Martín García, al de Roa y don Carlos Pérez Díaz, al de Miranda de Ebro.

EL CUPON PRO-CIEGOS.— En el sorteo correspondiente al día de ayer resultó premiado con 250 pesetas el número 504 y con 25 pesetas todos los números terminados en 04.

ATROPELLADA POR UN CARRO.—Ayer tarde, a la una, ingresó en la Clínica del Carmen la vecina de Quintanaloma, Felisa Arroyo Olmo, de 44 años, quien resultó atropellada por las ruedas de un carro, al caerse del mismo, por lo que hubo de ser asistida en dicho centro donde le fue apreciada: fractura de la pierna izquierda por su tercio medio, gran hematoma y desprendimiento de partes blandas y fractura abierta multifragmentaria de pierna derecha por su tercio inferior, con gran desviación de fragmentos.

Su estado fue calificado de grave.

PISADA POR UNA CABALLERIA.—A consecuencia de haber sido pisada por una mula hubo de ser trasladada a nuestra ciudad e ingresada ayer tarde, a las tres, en la Clínica del Carmen, la niña María Jesús Azofra Sáez, de 4 años, avecindada en Villamiel de Muñó, quien resultó con fractura de pierna derecha por su tercio medio, de pronóstico grave. Lesión de la que fue atendida por los facultativos de dicha Clínica.

HERIDO EN UN OJO.—En la mañana de ayer ingresó en la Casa de Socorro, José Damián San Juan Molina, de 3 años, vecino de Arraya de Oca, a quien el médico de guardia apreció herida incisa en globo ocular izquierdo, de pronóstico reservado, que se produjo casualmente en dicho pueblo.

El Instituto provincial de Sanidad dispone de un Banco de Sangre para necesidades asistenciales de la provincia.

Las misas Gregorianas que darán comienzo hoy, día 10, en la iglesia de San Lorenzo el Real, a las nueve, en el altar mayor, excepto los días festivos que serán a las diez y media, se aplicarán por el eterno descanso del alma de

EL SEÑOR

Don Enrique López Aznarez

que falleció el día 30 de Septiembre

Q. E. P. D.

Su madre, hermana y demás familia, agradecerán a sus amistades la asistencia a alguna de dichas misas, por lo que les anticipan las gracias.

Burgos, 10 Octubre 1959

BURGOS HACE 30 AÑOS

Del DIARIO DE BURGOS correspondiente al jueves 10 de Octubre de 1929

EN la sesión celebrada ayer por la Comisión Permanente del Ayuntamiento, se acordó:

Construir un nuevo mercado de Abastos en la parte Sur de la ciudad, valorándose dicho mercado en 600.000 pesetas.

Levantar un edificio de nueva planta para Hospital de San Juan y Casa Refugio, en el vivero de "Las Pastizas", valorado en 500.000 pesetas.

Pavimentar el paseo del Espolón y la travesía de la carretera de Burgos a Aguilar de Campoó, hasta su unión con la carretera de Valladolid, junto al puente de Malatos.

Expropiar fincas en las laderas de "Fuentes Blancas" para la dotación del nuevo abastecimiento de aguas y otras en el paseo de los Vadillos, para desviar la carretera de Santander.

Explotación y arreglo de los andenes del paseo de la Quinta y pavimentación de la calzada central de la misma.

Pavimentación del andén central del paseo de la Isla.

Colocar bordillos en los jardines del paseo del Empecinado.

Pavimentar el andén de la Avenida de la Isla coniguo al río y el camino de la Cartuja, con supresión del paso a nivel del camino de "Fuentes Blancas".

※ **AYER salió para Zaragoza, donde oficiará de pontifical en las Fiestas del Pilar, nuestro Rvdmo. Prelado, acompañado de su secretario particular.**

※ **LA temperatura máxima de hoy fue de 13,4 grados a la sombra y la mínima, de 4,8 grados.**

Vida religiosa

SANTORAL

SANTOS DE HOY

Ss. Francisco de Borja, cf., Daniel, Samuel, Angel, León, Nicolás, Víctor, Florencio, mrs.

SANTOS DE MAÑANA

Domínica XXI de Pentecostés. La Maternidad de Nuestra Señora. Ss. Nicasio, Germán, obs.; Quirino, Anastasio, pbrs.; Plácido mr.; Alejandro, Fermín, obs.

Misa, con rito doble de segunda clase y color blanco, de la Maternidad de la Virgen; segunda oración de la Domínica XXI; tercera, Et fámulos, Gloria, Credo. Prefacio de la Virgen.

CULTOS

SAN LORENZO Solemne novena de la Virgen del Pilar organizada por la Corte de Honor de Señoras y Caballeros del Pilar. Por la mañana, a las ocho y media, misa de comunión general. Por la tarde, a las ocho, predicará el M. I. Sr. D. Isidoro Díaz, terminando con la Salve y el Himno a la Santísima Virgen

Resumen informativo de Centros y organismos oficiales

Delegación Administrativa de Educación Nacional

TITULOS. — Se han recibido en esta Delegación los siguientes Títulos:

De Licenciados en Derecho, a favor de don Juan José del Moral Campa, don Ignacio Sierra, don Tomás Humada Somavilla y don Félix Hombría Alloza; de Licenciados en Ciencias Químicas, a favor de doña Angeles del Valle Ramos y doña Josefa Fernández González; de Licenciado en Veterinaria, a favor de don Tomás Pascual Pastor; de maestra de Primera Enseñanza, a favor de doña María Jesús Cormenzana Vivanco y doña Vicenta Izquierdo Sanz; de practicante, a favor de don Honorio Domingo de Miquel y de enfermera, a favor de doña María del Carmen Martínez de Septién Pérez.

Delegación provincial de Abastecimientos

SEÑALAMIENTO DE TOPES MAXIMOS PARA FRUTAS Y HORTALIZAS. — Topes máximos que podrán aplicarse para la venta en almacén y al público de las calidades más selectas de los artículos que se relacionan, durante la semana comprendida entre los días 12 al 18 de los corrientes:

Manzanas, 6,50 pesetas kilo en almacén y 8 pesetas kilo alpúblico.

Peras, 8 pesetas kilo, en almacén y 10 al público.

Limones Berna, 7,50 en almacén y 9 al público.

Limones corrientes, 5 pesetas en almacén y 6,50 al público.

Uva blanca, 5,50 en almacén y 7 al público.

Patatas, 1,15 en almacén y 1,40 al público.

Acelgas, 2,70 al público.

Espinacas, 4,50 al público.

Repollo, 1,40 pesetas kilo, en almacén, y 2,10 al público.

Cebollas levantinas, 2,20 en almacén y 2,90 al público.

Cebollas del país, 1,50 en almacén y 2,20 al público.

Tomates, 1,80 en almacén y 2,80 al público.

Judías verdes, 6,30 en almacén y 7,50 al público.

Pimientos verdes, 2,20 en almacén y 3,40 al público.

Pimientos encarnados, 3,40 en almacén y 4,60 al público.

Lechugas, 2,70 en almacén y 3,40 al público.

Zanahorias, 3,50 en almacén y 4,50 al público.

Información militar

ASCENSO. — Asciende a sargento don Román Martín López, cabo de la 109 Comandancia de la Guardia Civil, destinado en el puesto de Huelgas.

CARROCERIAS BURGALESAS

CONSTRUCCION Y REPARACION DE AUTOMOVILES, CABINAS PARA TRACTORES Y REMOLQUES

PIDA PRESUPUESTOS

Santa Ana, 9 — Burgos

Guía del Espectador

COLISEO.— "La pradera sin ley" (3).

AVENIDA. — "Aquellos tiempos del cuplé" (3).

CALATRAVAS. — "Las fronteras del crimen" (3R) y "Romeo y Julita" (s. c.).

CINE CORDON. — "El destino de Sissí" (2).

GRAN TEATRO. — "Padres e hijos" (3).

REX. — "La carga de los jinetes indios" (2) y "El millonario" (2).

ASTORIA. — "Proa a los mares del Sur" (2) y "Totó busca piso" (3R).

EN MIRANDA

MECISA. — "Obsesión" (3).

NOVEDADES. — "Solo el cielo lo sabe" (3).

TEATRO APOLO.— "Jeromín" (2).

CINE AVENIDA. — "Leyenda de una vez" (3).

EN ARANDA

TEATRO PRINCIPAL. — "¡Que seas feliz!" (3).

PRIMER ANIVERSARIO

LA SEÑORA

Doña Adelaida Rodrigo Cascajares

(VIUDA DE CORDERO)

Falleció el día 11 de Octubre de 1958 confortada con los Santos Sacramentos y la bendición de S. S.

Q. E. P. D.

SUS HIJOS, HIJOS POLITICOS Y DEMAS FAMILIA

Ruegan a sus amistades la asistencia a alguna de las misas que por el eterno descanso de su alma se celebrarán el domingo día 11, a las siete y media, diez y media, once y media y doce y media, en la iglesia de San Lesmes; en los Padres Carmelitas, a las ocho, ocho y media, diez, once, once y media y doce; las que se celebren en la iglesia castrense de Melilla y en la iglesia de San Juan de Alcira; Triduo en Peral de Arlanza y la Exposición del Santísimo en las RR. MM. Esclavas, de Burgos.

Por lo que les anticipan las más expresivas gracias.

Burgos, 10 de Octubre de 1959

Anuncios económicos

ALQUILERES

TAXI Renault 4-4, 2,50 kilómetro. Tlfno. 2154.

ARRIENDO finca 3 Has. frente Barriada Yagüe. Informes Víctor Ramírez. Barrio San Pedro.

TAXI varios coches, grandes pequeños, 2,50 kilómetros. **Teléfonos** 1564 y 1520.

ALQUILAMOS coches 4-4 sin chófer. Calatravas, 3. Teléfono 2503-3130.

ALQUILASE piso amueblado, pequeño, garaje, teléfono. Avenida Generalísimo, 9. Portería.

ATENCION taberneros: se arrienda local de vinos con piso y cuadra. Informes esta Administración.

MAQUINAS escribir Hispano Olivetti, nuevas, alquilamos. San Juan, 12, 3.º.

ALQUILO local portal apropiado cualquier comercio. Laín Calvo. Razón San Carlos, 1. Carnicería.

PISO amueblado, cocina, termo y lavadora eléctricos, todo confort, 3.000 pesetas renta mensual. Razón General Mola, núm. 2, piso 3.º.

SE ARRIENDA una labranza de 140 fanegas, casa y tenadas con barbecho hecho a bravant y 30 carros de abono vegetal echado en ellas y 40 en la tenada. Para verlo y tratar con su dueño Nicolás Sanz, en Barrios de Colina. Urgente.

ALQUILO piso amueblado o huéspedes. Informes Fernán González, 66 (Tienda).

ARRIENDANSE: Pisos, seis, cuatro habitaciones, confort, céntricos, locales. Vitoria, 21.

SE VENDE furgoneta Citroen, 2 HP. Barriada Yllera, calle B- 66.

ALQUILO pequeño local céntrico, propio industria. Alonso Martínez, 5, 1.º.

AUTOMOVILES Y ACCESORIOS

¡¡AUTOMOVILISTAS!! Matriculaciones, Transferencias, Carnets de conductor, tramita rápidamente Gestoría Quintanilla.

BALLESTAS «Puma». Fabricación, reparación, montaje, toda clase ballestas. Salve Regina. Valladolid.

AUTOMOVILISTAS: Matriculaciones,, Transferencias, carnets conducir. Gestoría Sanz.

VENDO Seat 1.400, especial lujo, último modelo, semi estrenar. Verlo Garaje Vitoria.

MOTO «Ducati» 98-S matriculada, seminueva. Sombrerería, 12. Teléfono 3838. Taller «Guzzi». Burgos.

MOTOS vendo 175 cc., Motobic 5.000 pesetas, moto-carro vendo o cambio por moto pequeña. Hermanos Fuente. Santa Cruz, 22.

CONTINENTAL — AUTO, S. A. Repuestos G. M. C. - Chevrolet - Opel - Bedford y varios. Madrid, 1. Calvo Sotelo, 2. Teléfono 1814.

SEGURA. Pegasos a estrenar, entrega inmediata.

SEGURA Camiones, automóviles, nuevos y usados, todos magnífico estado, precios interesantes. Máximas facilidades. Paseo del Molino 13. Madrid.

SEGURA. Leyland, Man, Mercedes, Austin, Steyr y otros.

RECAMBIOS de Leyland, Man, Mercedes y Steyr.

SEGURA. Basculantes magnificamente preparados.

SEGURA. Furgonetas reparto de importación.

VENDO camión Studebaker J-15, perfecto estado. Francisco de Grado. Villadiego.

SEGURA. Mercedes 220-5, Plymouth, Seat, Dauphine y otros.

SEGURA. Compra-venta de camiones, automóviles y recambios a precios rebajadísimos. Paseo del Molino, 13. Madrid. Informes en Burgos: Casa Miguelito. San Pablo. Teléfono 3776.

COLOCACIONES

SE NECESITA chica de 14 a 15 años para cuidar niño. Grupo Francisco Franco, 4, 3.º, izquierda.

SE NECESITA muchacha sabiendo cocina, buen sueldo. San Juan, 22, 1.º, izqda.

SE NECESITA chica con informes, buen sueldo. Espolón, 2, 3.º, derecha.

NECESITO tractorista. Urbano González. Busto de Bureba.

SE HALLA vacante la guarda de ganado mayor de Cótar. Tratar con el alcalde.

SE NECESITA señorita coger puntos de medias, preferible sepa bordar a máquina. Informes esta Administración.

MATRIMONIO solo necesita chica buen sueldo. Madrid, 9, 4.º

SE NECESITAN aprendices. Cristalerías del Norte.

SE OFRECE chófer carnet primera especial 26 años, buenos informes. Razón Parralillos, 2, 2.º dcha. Arsenio Gutiérrez.

SE NECESITA niñera. Martínez del Campo, 1, primero.

SE NECESITA sementero. Félix Pardo. San Pedro de la Fuente.

OFRECESE chica para coser mañanas. Ofertas esta Administración.

SE NECESITA muchacha. Huerto del Rey, 16, 1.º.

SE NECESITA chica para matrimonio con un hijo. Calle Vitoria, 53 bis, 1.º, derecha.

SE DESEA obrero práctico en agricultura, sueldo 12.000 ptas., 20 fanegas cebada y 20 de trigo, casa, leña y huerto para hortaliza. Ventas de Madrigalejo.

SE NECESITA aprendiz mecánico Automóviles. Delicias 5. Talleres IGA. Domingo de 9 a 1.

SE NECESITA chica. General Sanjurjo, 9, 9.º derecha.

NECESITO sementero. Carretera Madrid. Ventosa núm. 3. Amadeo Ruiz.

SE NECESITA chica joven. Puebla, 5. Plátanos.

COMPRAS Y VENTAS

POLLAS próximas poner. Casa David. Santa Dorotea, 2.

PATAS Khaki Campbell, pura sangre holandesa de un día, de cinco semanas y a punto de poner. Las puede adquirir en la famosa y acreditada Granja «La Florida». Folleto gratis e informes en «La Florida». Eslava, 6. Teléfono 1462. Pamplona.

VENDO carbón fragua garantizado. Camino Plata Teléfono 3871.

POLLITOS ambos sexos. Avícola María Isabel. San Gil, 7. Burgos.

POLLITOS recién nacidos, Avícola San Isidro. Santa Clara, 46. Teléfono 4117.

POLLITOS de un día y pollitas de uno y dos meses. Granja Mirasol. Pisones, 7. Teléfono 2960.

HERREROS carbones de fragua, el mejor de Asturias. Carbones Cubero. Avenida Cid, 63. Teléfono 1724.

VENDO Registradora National. Magníficas condiciones. Sr. Fernández. Comandante Ramírez, 16. Palencia.

CUBAS envinadas 15 ptas cántara y fuelle, vendo. Alhóndiga. Cubero Riojano.

SE COMPRA pan duro. Chatarras Vallejo. San Juan, 53. Teléfono 3981.

COMPRA de hierros y metales viejos, trapos y papeles, se compra a domicilio. Chatarras Vallejo. San Juan, 53. Teléfono 3981.

VENDO 24 patas kaki, empezando a poner, en carretera Valladolid. Frente del fielato.

¡ATENCION! Más barato que la pintura, son los papeles pintados, para empapelado de habitaciones. Adquiérales en «Milán». Cordón número 2.

SE VENDE salamandra, buen uso. Barriada Militar. Bailén, 7.

SE VENDE bicicleta de señora. Calle del Carmen, 7, 4.º, derecha

ENSEÑANZAS

CLASES particulares Peritaje Mercantil. Bachillerato Elemental. Teléfono 4869.

BACHILLERATO, reválidas, matemáticas, física y química, preuniversitario, magisterio, clases particulares, grupos reducidos. Teléfono 3612.

PROFESORA de piano, grado Superior, se ofrece. Clases en su casa y a domicilio. Razón esta Administración.

FINCAS

EMPRESA constructora vende pisos precios razonables, varias zonas, facilidades. Casi-

MOLINO, mucha agua y molienda. Pueblo grande; buena molienda; huertos. Urge venta o renta. Tratar Joaquín Saiz. Villadiego.

VENDO piso seminuevo, muy soleado, poca contribución, cuatro amplias habitaciones, despensa y servicios. Precio ocasión. Calvario, 22, 2.º, izquierda.

VENDO casa con edificios anejos y terreno, junto carretera a 3 kilómetros Plaza Mayor, propios para granja o lechería. Dirigirse: «Avance». Plaza José Antonio, 28. Burgos.

CONDE. Pisos con las habitaciones, comodidades, situación y precio que desee, desde 55.000 a 500.000 pesetas. Plaza Santa María, 4.

VENDO casa gallinero 800 metros terreno. Pisones, fielato Cardeña.

EN CALLE San Pablo vendo local con o sin negocio, facilidades. Teléfono 6120.

¡ATENCION! Martínez vende pisos a estrenar, exentos de contribución a cinco minutos de la Plaza Mayor a 104.000 ptas. pagando de entrada el cincuenta por ciento y el resto en mensualidades varios años. General Mola, 12, 1.º.

BARATO libre vendo piso, tres habitaciones, dos alcobas, en Alfareros, 6, 3.º.

SE VENDE un piso y cuadra libre, barato. Informes Alvar Fáñez, núm. 7.

VENDO piso libre, 4 habitaciones, soleado, exento. Teléfono 3121.

SE VENDE piso de 4 habitaciones, amplia cocina, exento, llave en mano. Otros 5 habitaciones precios competentes, facilidades. San Pedro y San Felices, 8.

PISO 4 habitaciones, vendo. Fernán González, 55, 3.º. Tardes.

VENDO dos pisos terceros, nueva construcción, cinco, seis habitaciones, calefacción. Avenida General Sanjurjo. Informes Barriada Milita, 1, 1.º, centro.

SE VENDE piso llave en mano, San Julián 7, 4.º. Informes: Cámara Propiedad Urbana.

VENDO local, propio taller, bar, ultramarinos, 85 metros cuadrados. Buena situación. Escribir al núm. 534. Apartado 117. Burgos.

CONSTRUCTOR vende pisos nuevos con gallinero, exentos contribución, cuatro habitaciones, servicios, agua caliente, baño, parket, mucho sol, próximos estación ferrocarril, precios ocasión. Santa Ana, 35.

¡OPORTUNIDAD! Vendo piso en construcción, 87.000 pesetas, exento contribución, tres habitaciones, cocina comedor, ducha, pegando calle Paloma. Informes, Avellanos, 4, 1.º izquierda. De 3 a 4 tardes.

SE VENDEN locales y pisos exentos. Avenida Cid Campeador, 60. Obra. Teléfono 4285.

VENDO gallinero con vivienda y 130 m. de terreno por ausencia, barato, llave en mano. Informes esta Administración.

SE VENDE casa planta baja con patio y cuadra, facilidades pago. Informes Cascajera núm. 11. Capiscol.

SE VENDE piso nuevo bien soleado, cuatro habitaciones al paseo de Las Fuentecillas. Razón General Sanz Pastor núm. 7, 3.º, izqda.

VENDO finca muy bien situada cualquier negocio, trescientas gallinas y gallineros dos pisos para 1.200 aves. Escribir Angel Alcubilla. Osorno (Palencia).

ATENCION paja trillada, en pequeñas y grandes cantidades, se cede gratuitamente, y se vende trigo húmedo desde 2,00 pesetas kilo, en la «Granja Moliner». Barrio Gamonal.

VENDO piso libre, cuatro habitaciones, 100.000 pesetas. Informes esta Administración.

SE VENDE primer piso con baño, despensa, terraza y muy soleado. Tratar con el dueño. Pisones núm. 17, 1.º, derecha.

GANADOS Y APEROS

FABRICANTES de remolques fijos y basculantes. Gómez García Hermanos. Avenida Cid 44.

CONSTRUCCIONES Agrometálicas, cabinas metálicas para todas marcas de tractores, remolques agrícolas metálicos basculantes y fijos para tractor y tiro de ganado, de todos los tonelajes. Reparación de toda clase de trilladoras. Francisco Sallinas, 22. Teléfono: 5845.

SE VENDE tractor gas-oil, 35 HP., a toda prueba. Farmacéutico de Torresandino.

MACHO yeguato, 1,40, años 7, vende Ramón Alonso, Mecerreyes.

VENDO dos mulas y una yegua de 8 años, a toda prueba. Tratar con Afrodisio Barbero, en Villamón.

SE VENDE pareja de vacas de 6 años, serranas, máquina segadora y aperos de labranza, por cese. Toribio Alonso, en Mecerreyes.

SEMBRADORAS de discos «Case» y de rejas modelo Universal, distribuidoras de abono, arados de vertedera y discos, molinos trituradores «Case» de gran rendimiento. Vidaurreta y Compañía, S. A. San Pablo, 20. Burgos.

VENDO dos yeguas, una treintena y otra doce años con cría y mula preñada. Marcelino Maté. Avellanosa de Muñó.

SE VENDE una trilladora «Ajuria» número 1, con o sin motor eléctrico. Adolfo Iglesias. Villarcayo.

VENDO 30 ovejas jóvenes. Tratar en Olmillos de Sasamón. Teodoro Velasco.

SEMBRADORAS metálicas 7 chorros Lamusa, precios fábrica. Concepción, 21. Teléfono 4548. Burgos.

GANADEROS: ¿Por qué tantas veces emplean «Engorde Liras» en vacuno mular, cerdos y aves? ¡porque... es insustituible!

VENDO dos pares de machos en Mahamud. Constantino Ortega.

SE VENDEN tres cerdos de cuatro meses. Calle Transversal de las Escuelas núm. 9. Gamonal.

HUESPEDES

FACILITO hospedaje señoritas empleadas o estudiantes, amplias habitaciones, baño, atendería cocina comida su cuenta. San Cosme, 11, 2.º. De 4 a 7.

CASA céntrica admitiría señoritsa empleadas o estudiantes. Razón esta Administración.

DOS amigos o empleado estable admito completa, habitación exterior soleada, baño y teléfono. Informes esta Administración.

MUEBLES

MUEBLES finos de encargo, fabrica Martín, sucesor acreditados Talleres Lara. Ronda, 4. Teléfono 1872.

PERDIDAS

PERDIDA perro caza Pointer en término de Villahoz, el día 4 del actual, color rojo, pies y pecho blanco, atiende por «Guz». Se gratificará. Avisar a Porfirio Martínez de Villahoz.

PERDIDA alfiler oro día 7 tarde, desde Plaza Vega a arcos Plaza Mayor. Se gratificará entrega. Bar Victoria. Plaza Rey San Fernando, 4.

HALLAZGO perro caza. Informes esta Administración.

EXTRAVIO billete de 500 ptas. día 7. Gratificaré espléndidamente. Briviesca, 12, 3.º.

TRASPASOS

URGE traspaso acreditado mercería - droguería (buenas ventas), por ausentarse encargado. Informarán: calle Aranda 3, 2.º.

TRASPASO local barato, propio mercería en San Pedro de la Fuente. Razón, Mercería Cuezva. Paloma, 41. Teléfono 1862.

VARIOS

PASAPORTES, penales últimas voluntades, licencias. Confíelas a Gestoría Quintanilla.

CARNICERIA San Carlos, 1, comienza temporada, especialidad rostrizo, lechazo.

BUSCO socio 50 a 100.000 pesetas con o sin colaboración. Escribir núm. 7308 esta Administración.

ABRIGOS piel rápidamente reformados. Talleres Peletería Peña. Rey Don Pedro, 62 (Vadillos). Teléfono 5951.

Encuadernaciones: corrientes y de lujo, encárguelas en TALLERES GRAFICOS «Diario de Burgos». Calle Vitoria, núm. 13. Teléfono 2852.

BUEN negocio. Mucho más de lo que pueda imaginarse si tiene capital, vende a plazos, es activo, etc. Escriba urgente apartado 970. Valencia.

SEGUROS Generales, todos los ramos, absoluta garantía. Gestoría Quintanilla.

PASAPORTES, penales, caza, automóviles. Rápidamente. Gestoría Santamaría. Calera, 37, primero.

Lea DIARIO DE BURGOS

M.E.C.D. 2017

MANJON, GLORIA BURGALESA

Deuda de gratitud y motivos de un homenaje

Por José María SANZ BRIONES

(Delegado del Excmo. Ayuntamiento para el homenaje al P. Manjón)

LLEGO un día a mis manos en un pueblecito de la costa malagueña, donde existe una bella escuela con ciertas prácticas del Ave María, un libro de oro. En él leí y medité la siguiente amarga descripción del P. Manjón, origen de la fundación de sus escuelas: "El pueblo que aquí habita yace en la suma ignorancia, vive en la extrema pobreza y está sumido en una degradación moral y social tan grande que sólo puede levantarse merced a una labor y auxilio constantes" Consulto a varios amigos si sería o no conveniente fundar u organizar una escuela ideal, campestre, entre flores y jardines, con mucho sol, agua, aire e higiene y en la que los niños estén como en su casa" A los pocos días compró D. Andrés un precioso Carmen, bajo la cueva de la maestra Migas, y allí empezó en Octubre de 1889 su primera escuela.

El fruto se consiguió muy pronto. En el libro de visitas de las Escuelas había de escribir, en plazo no muy lejano, el ilustre catedrático don Miguel de Unamuno lo que sigue: "De esta mi visita saco un fruto y es que a la vista de los niños despierta mi niñez que es la fuente de mis mejores inspiraciones, Dios me dé niñez que no acabe. Mientras escribo esto, están cantando los niños y resulta así letra de una música que brota de bocas limpias de las peores inmundicias. Haga Dios que sean siempre mis letras tan puras como esa música."

Cuatrocientas escuelas en España, Argentina, Méjico y Roma fueron un poco de la fecunda siembra de D. Andrés en el mundo. Tres mil niños en las escuelas del Ave María de Granada, hoy, proclaman, en los alegres y soleados cármenes, a los cuatro vientos, la obra del ilustre pedagogo, del catedrático insigne y del humilde sacerdote.

Con estos antecedentes, al tratar en un Pleno municipal de dar el nombre del glorioso Manjón a un grupo escolar de la ciudad, surgió una modesta iniciativa. Había que ofrecer un homenaje en muerte, merecidísimo, al que no lo quiso en vida, al que tantos despreció por humildad, al que tanto honró a Burgos. Y esto, como ejemplo extraordinario para un mundo mejor.

... ...

De esta modesta iniciativa ha surgido un gran homenaje. Los espíritus se han ido caldeando a medida que el interés y la curiosidad penetraban en el cauce inmenso y riquísimo de la vida y de la obra de Manjón. Su sencillez, su modestia, su humildad, al mismo tiempo que su sólida formación intelectual y social, han calado en el alma de los hombres que en estos meses preparatorios del homenaje han estudiado los conceptos pedagógicos y sociales del fundador del Ave María.

Por eso, la Comisión organizadora, a la que rindo desde aquí mi corazón por su magnífica asistencia, consideró desde el primer momento fundamental, el airear y sacar a la luz la inmensa obra manjoniana, convocando un concurso pedagógico y periodístico. Los trabajos presentados sobre los dos temas propuestos, "El Padre Manjón y la educación integral" y "El Padre Manjón y las modernas corrientes pedagógicas", patrocinados por las entidades benéficas "Caja de Ahorros Municipal" y "Caja de Ahorros del Círculo Católico de Obreros", siempre en vanguardia de toda obra cultural y burgalesista, han sido, en su mayoría, fruto de un razonado estudio, de un amor entrañable a la figura del santo Fundador y un verdadero compendio de la pedagogía y de la obra social de Manjón. Los trabajos periodísticos, dotados por la Excma. Diputación, son también valiosos y responden a un profundo conocimiento de las teorías educativas de D. Andrés.

"Hagamos maestros —decía el santo pedagogo— que ellos han de ser y son la esperanza de la Patria." "Predicarles piedad, trabajo, competencia, pues sólo así podremos mejorar a esta raza enclenque y como adormecida."

Y a ello dedicó Manjón su vida. Sus emolumentos de catedrático de la Universidad de Granada y de canónigo del Sacro Monte iban íntegros a vitalizar la entonces raquítica economía de sus escuelas. Y además ponía toda su vida, su esfuerzo, su trabajo diario y sin límite de horas.

Allí, en aquellos maravillosos cármenes, de fuertes contrastes, se consumió de trabajo y de preocupación; al ir dando fuerza y vigor a su obra, se fué agotando el santo fundador, y, heridos de muerte, a los 77 años de su fecunda vida (los dos siete —dijo— cavarán mi sepultura) entregó su alma a Dios, entre rumores de la Alhambra y cánticos de los niños de Valparaíso. Había despreciado, por esta vida de sacrificio, su sueño más querido de ser catedrático en la Universidad de Madrid y Abreviador de la Nunciatura.

... ...

Por tantas virtudes, que dieron fama de santo al sabio pedagogo, el pueblo de Burgos debe acudir hoy a los actos conmemorativos en memoria del gran español, del gran burgalés, del gran amante de los pobres, al que llamó el ilustre Dr. Carracido, rector de la Universidad Central, "redentor espiritual de la infancia desvalida".

Réstanos dar las más expresivas y emocionadas muestras de agradecimiento a todas las autoridades, que han tomado, desde el primer momento, como obra suya la realización del homenaje; a la Prensa y radios locales, siempre en la mejor disposición disposición para enaltecer la memoria de Manjón, con su apoyo constante y valioso, y a todos los burgaleses, que hoy, honrando con la asistencia a los actos, al insigne pedagogo, se honrarán también como castellanos, agradecidos al que tanto hizo por la educación y la cultura popular.

Aspecto exterior del magnífico grupo escolar de la calle de Salas que, desde hoy, llevará el nombre del insigne Pedagogo burgalés don Andrés Manjón.—(Foto FEDE)

La madre de D. Andrés

CON frecuencia, al enjuiciar la labor de un gran hombre, olvidamos que el tal no vino al mundo por generación espontánea. Y parece como si sólo de él hubiese dependido toda su vida y obra, cuando en realidad ambas están determinadas por el carácter y la personalidad que se han formado forzosamente —y antes que en ningún otro— en el crisol del hogar.

El orgullo, tratando de hacer olvidar un origen humilde, o el temor a que el conocimiento exacto de la procedencia descubra algún capítulo de novela picaresca, determinan esos silencios, presentando al personaje como caído del cielo, sin conexión con su linaje, que tal vez ha sido tan sola, y nada menos, que de personas honradas, en todos los órdenes, con un trabajo escondido y sin pretensiones, vida ejemplar, hombría de bien de la que antes era común, y práctica sin fariseísmos de las virtudes cristianas, eran capaces de poner sólidos cimientos sobre los que podría asentarse después el edificio de cualquier excepcional personalidad.

Gracias a Dios, no hay por qué ocultar el origen humilde y oscuro del gran don Andrés Manjón, a quien podríamos aplicar el calificativo de Santo, pues que si Santo es el que ha alcanzado toda la plenitud de su humanidad proyectada hacia Dios, a nadie mejor le cuadra. Y digo que no había por qué ocultar su origen, ya que él mismo estaba íntimamente convencido de que gran parte de lo mejor de su vida y obra se lo debía al hogar, al ambiente familiar y concretamente a su madre. El autor de las "Hojas Paterno-Escolares" que valoraba en lo justo la influencia del padre y más aún de la madre y resaltaba siempre su alto papel en la educación, que afirmaba sin rebozo que "el padre educa y el maestro instruye", tenía que haber sido educado —y "educado" con todo el contenido y alcance que tiene esta palabra—, en un hogar y por una madre excepcionales, dignos de enorgullecer, como se echa de ver en múltiples ocasiones, aún tratándose de persona tan dada a la humildad como lo fue el Santo pedagogo de Sargentes.

¿Cómo era esta mujer? No cabría en muchos artículos como éste una semblanza suya, ni pueden, tampoco mis pecadoras manos atreverse con una empresa semejante. Era físicamente pequeña de cuerpo, débil en apariencia, fuerte —al modo de la Escritura— con fortaleza a toda prueba. Una mujer más, como muchas de las que aún se ven hoy en los altos páramos del Norte de Burgos, enjutas, casi sarmentosas, pero valerosas y capaces de sostener, como ella, un hogar con marido enfermo e hijos estudiantes. Fue una mujer que queda retratada con decir que padeció durante cincuenta años una luxación que tenía que producirle dolores horribles, sin que sus familiares ni médico de cabecera se apercibieran de ello hasta que cayó postrada por la última enfermedad.

Animosa, valiente, delicada y tierna. Estos calificativos le adjudica su propio hijo. Tenía un sentido cristiano y verdaderamente heroico de la Caridad, que en alguna ocasión la llevó a cuidar personalmente de los apestados y hasta enterrarlos por su mano. Era capaz de resistir una caminata de veinte leguas con tormenta de nieve ¡y por aquellos páramos! para dar a su hijo la noticia de la muerte del padre, y de volverse a casa sin abrazarle.

¡Cuántas veces hubo que empuñar los aperos de la labranza para atender a la subsistencia de los suyos! Al fin de sus días quemó las últimas energías sirviendo a la maestra y a las niñas de la escuela avemariana de su pueblo natal. Y al sentirse enferma, mandó dar toda su ropa a los pobres porque ella —dijo— "tenía suficiente con el hábito de San Francisco que desde su juventud tenía preparado como mortaja".

Una mujer que siempre tuvo una confianza en Dios ciertamente evangélica y que siempre pensó y obró en cristiano neto, como buena castellana vieja, por fuerza había de dar al mundo un hijo como don Andrés.

Cuando muchas veces, en las escuelas del Ave María, de Granada, en la cuesta del Chapiz, he visto en medio de la grandiosidad de la obra del burgalés de la Lora, en la reproducción de su última y humildísima habitación terrena los pobres bártulos y míseras prendas del santo varón, no he podido por menos de sustraerme a aquella luz meridional y, evocando los altos páramos pelados de la Lora, a cuyos pies el Ebro incipiente va abriéndose paso con trabajo titánico, ver por ellos a una mujer de cuerpo chico, que proyectaba una sombra gigante como su alma.

Y yo sentía que aquella sombra grande llegaba hasta allí y que al par que la de su hijo volaba sobre aquellos cármenes de la ribera del Darro y protegía aquella gran obra de la redención de la Patria. De aquella Patria que los hombres orgullosos, sabios, ilustres y poco cristianos habían encadenado y envilecido años atrás.

Porque la madre de don Andrés murió un sábado de Febrero de 1898.

J. Antonio BERNAL LOPEZ
San Fernando, Septiembre 1959

Don Andrés Manjón, teólogo, maestro de Derecho y pedagogo

Por Julio GONZALO SOTO

(Abogado)

EN el año 1913 y en los talleres tipográficos de López de Guevara, en Granada, se imprimía la cuarta edición de una obra titulada "Derecho Eclesiástico General y Español" por D. Andrés Manjón y Manjón, canónigo de la insigne iglesia magistral del Sacro-Monte y catedrático de la asignatura de la Universidad de Granada.

En la "dedicatoria" del libro, se leen las siguientes palabras: "Dedico este libro a mis padres y a un hermano suyo, humilde sacerdote de aldea, que me dió estudios de Sagrada Teología y Derecho. Lux aeterna luceat eis".

En el acostumbrado cajetín sobre propiedad intelectual no se dice "Propiedad del autor" sino "Propiedad del Ave María".

Como lema y pensamiento inspirador de la obra, se inserta en su portada la proposición XXII del Sylllabus, en la que se recuerda la obligación de los Maestros y Escritores católicos de someterse siempre a los dogmas de la fe y al juicio infalible de la Iglesia.

Y finalmente, en la última página del segundo tomo, después de consignar la fecha en que se terminó de imprimir el libro y que se publicaba con censura eclesiástica favorable, dice el autor: "...ojalá, sirva para gloria de Dios y bien de los que le estudien".

Unos cuantos años después, un joven estudiante de Derecho, dirigido por otros ilustres Maestros de la Universidad Católica Libre de Deusto, aprendía en el texto de Manjón las lecciones acomodadas al programa oficial de "Derecho Canónico", de la Universidad de Valladolid. En la biblioteca de aquel estudiante convertido al correr del tiempo en laborioso profesional del Derecho, figura aún la obra de Manjón, y sobre todo perdura en su corazón el agradecimiento, pues, en efecto, las páginas del libro hicieron bien al que las estudió.

Y este deber de gratitud quiere plasmarse en las presentes líneas, en las que un modesto abogado burgalés se asocia al recuerdo y al homenaje que Burgos rinde a la memoria imperecedera de D. Andrés Manjón.

La trayectoria intelectual, vocacional y profesional de Manjón se puede sintetizar y ordenar con las siguientes palabras y conceptos: Teólogo. Maestro de Derecho. Pedagogo, de maravillosa pedagogía, realizadora de uno de los aspectos vitales de lo que hoy se llama justicia social.

Una enternecedora estampa en la que se nos presenta al santo sacerdote y educador burgalés, rodeado de un grupo de gitanillos del Sacromonte granadino, símbolo de la niñez redimida en las Escuelas del "Ave María".

La inspiración pedagógica de Manjón surge en su alma grande, equilibrada por el sentido de la justicia y éste, a su vez, tiene su raíz en las profundidas y esplendores de la teología.

Aquel gran teólogo (como lo fueron todos los grandes juristas, como Vitoria y Suárez), convertido por vocación profesional y por las circunstancias especiales de su vida en catedrático de Derecho Canónico, se tropezó en su diario camino del Sacro-Monte a la Universidad de Granada, recorridos sobre su famosa y humilde cabalgadura, con una gran injusticia social: el abandono, la miseria y la ignorancia de los gitanillos. Y como resultado de la conjunción de los principios de la Teología, que en definitiva es Caridad (Dios es Caridad), con los principios del Derecho y de la Justicia de dar a cada uno lo suyo, surge el destino histórico de Manjón como pedagogo de maravillosa y genial pedagogía para remediar con estilo cristiano y con sorprendentes intuiciones técnicas, la injusticia social de la ignorancia popular.

Porque la ignorancia popular, es decir, el desconocimiento por una gran masa de población de las verdades elementales en las ramas corrientes del género humano, es un gran pecado social que produce injusticia.

A ello se va poniendo remedio incesantemente con la profusión de escuelas católicas, con la elevación del nivel del Magisterio Nacional, con múltiples enseñanzas e Instituciones de carácter laboral y profesional, que empapadas de espíritu cristiano, serán una de las bases de la dignificación de las masas populares, con las exigencias de la misma naturaleza humana y con los principios del Evangelio.

El grave problema de la formación intelectual y, mejor aún, de la educación integral de las masas populares, es obra de la más alta Política. La Política, a su vez, en el mejor y más noble y auténtico sentido de gobierno y dirección de "la Polis", o sea, el Estado moderno, es obra del Derecho. Y así, cuando las cosas de "La Polis", no van bien, es que hay fallos en su vertebración y médula jurídica, que regula y vitaliza la convivencia social.

Consiguientemente aquella formación educativa de las masas populares, es obra de la justicia social, es decir, de la que procura el bien común del que la Autoridad es gerente, justicia social que a su vez nos remonta indefectiblemente a los principios teológicos y morales.

Y éste es el drama de nuestro tiempo: la piedra de toque para diferenciar la auténtica civilización cristiana de los sistemas marxistas, materialistas y ateos, pese a los progresos técnicos, por otra parte, maravillosos y hasta alucinantes.

Por eso pudo decir nuestro gran Donoso Cortés en las primeras líneas de su famoso Ensayo sobre "El Catolicismo, el Liberalismo, y el Socialismo", lo siguiente: "... M. Proudhon (lo mismo quizás piensen en su interior Kruschef y Mao Tse Tung, que al fin y al cabo son hombres muy inteligentes), ha escrito en sus "Confesiones de un revolucionario", estas notables palabras: "Es cosa que admira ver de qué manera en todas nuestras cuestiones políticas tropezamos siempre con la teología. Nada hay aquí que pueda causar sorpresa, sino la sorpresa de M. Proudhon. La teología, lo mismo que es la ciencia de Dios, es el Océano que contiene y abarca todas las ciencias así como Dios es el Océano que contiene y abarca todas las cosas".

De ahí que a Manjón-Pedagogo, no se le pueda comprender exactamente más que contemplando a Manjón-Maestro de Derecho, y a éste no se le pueda entender bien, más que a la luz del Manjón-Teólogo. De esta manera, podremos percibir a Manjón de cuerpo entero.

Así nos explicamos que el sesudo y sabio burgalés en el prólogo de su Tratado de Derecho Eclesiástico, juntamente con el recuerdo de sus padres, pusiera el recuerdo de su tío, el humilde sacerdote de aldea, "que le dio estudios de Teología y Derecho".

Así se explica la "idea-fuerza" de Manjón, de someterse como Maestro y como escritor católico, íntegramente a las verdades de la fe y el juicio infalible de la Iglesia.

Manjón es gloria de la Pedagogía, pero lo es a la vez, de los Juristas y de los Teólogos.

De aquí su gran obra de justicia social de la educación de las masas y de la formación de los Maestros, que han de educar después a aquellas masas, de manera que la personalidad de Manjón se confunde con sus famosas Escuelas, hasta el punto de que en una cosa tan personalísima suya como los derechos de su propiedad intelectual en sus obras, haya consignado no la frase de "Propiedad del autor", sino "Propiedad del Ave María".

Por otra parte, se ha dicho que el estilo es el hombre y así el estilo de Manjón, en todas sus obras, reúne las características de claridad, sencillez, auteridad que se despoja de floraturas literarias, lógica férrea e inflexible y empleo de un lenguaje que muchas veces puede parecer hasta hosco, sin convencionalismos ni etiquetas, llamando a las cosas por su nombre, al pan, pan, y al vino, vino, sin detrimento de la caridad cristiana. Son quizás, las características ancentrales de la tierra natal y de su genealogía burgalesa.

Por eso, en el día de hoy, el antiguo y modesto estudiante burgalés de Derecho, después abogado en ejercicio, que aprendió tantas cosas buenas en los libros del catedrático de Granada, creyendo interpretar el pensamiento de muchos juristas cristianos, se asocia de corazón al homenaje postumo que rinde Burgos al Teólogo-Maestro de Derecho y Pedagogo genial, fundador de las Escuelas del Ave María y burgalés preclaro que se llamó D. Andrés Manjón y Manjón.

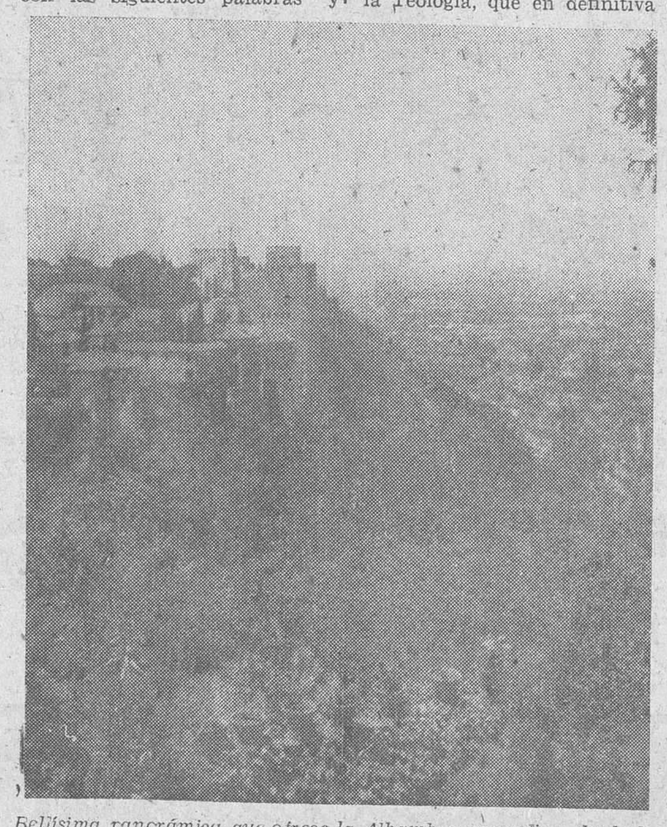

Bellísima panorámica que ofrece la Alhambra granadina, desde las "Escuelas del Ave María", que fundara el ilustre D. Andrés Manjón

¡Muy bien por Burgos!

AL organizar el Homenaje que ha de tributar hoy a su ilustre paisano D. Andrés Manjón; por el cariñoso recuerdo que la Provincia entera dedicará a este hombre singular, que alcanzó y practicó para bien de chicos y grandes la sabiduría y la santidad y sobre todo para demostrar que sus paisanos no olvidan a uno de sus hijos predilectos, que tanto trabajó en bien de la Religión y la Patria.

—o—

Burgaleses, a imitarle en su santidad, sabiduría y trabajo, a dar prestigio a nuestra Patria chica, como él lo dió, ya enseñando en la Universidad, ya fundando Escuelas para en ellas educar de balde y por amor de Dios al niño pobre y abandonado, ya explicando Teología en el Seminario intentando formar sacerdotes santos y sabios y ya escribiendo libros de mucho jugo, que han hecho y siguen haciendo mucho bien en España y en el Extranjero.

Y me diréis: para todo esto hace falta dinero.

El dinero es lo último y siempre llega; lo que todos necesitamos es un corazón para amar, voluntad para no cansarse y sacrificio para sufrir callando; este es el secreto de todas las Obras de Dios, lo que practicaron todos los Santos y la cruz o espinas que siempre suelen visitar a todos los que trabajan en la Viña del Señor.

—o—

Quería don Andrés fundar un Seminario de Maestros y no tenía un céntimo para ello; veía que el local escolar no es lo esencial para educar, sabía muy bien que la Escuela la hace el Maestro, y a ese Maestro hay que formarle bien; ese era su sueño dorado y lo consiguió providencialmente.

Yendo un día a dar su clase en la Universidad, se encontró a un amigo suyo (D. Florencio Soriano), quien le abordó diciendo:

—D. Andrés, le vendo mi Carmen de la Victoria.

—¡Ay, don Florencio!, ando muy mal de dinero y no queda otro remedio que esperar y pedir al Banco de la Providencia que nos ayude, cuando Dios quiera...

Y subido en su borriquita siguió hasta la Universidad. El bedel le entregó una carta y le dijo:

—D. Andrés, un caballero ha dejado esta carta para Vd.

—¡Bueno!, demos la clase y después la abriremos. La abrió y había en ella 7.500 ptas. y sin firma alguna; dió gracias a Dios, subió en su «automóvil» y otra vez se encontró a su amigo don Florencio, quien le repitió:

—Don Andrés, le vendo mi Carmen.

—Pues mire, acabo de recibir 7.500 ptas. en forma de anónimo; ¿las quiere Vd. como señal de venta?

—No como señal, don Andrés, sino como precio en firme.

Y don Andrés fundó en ese Carmen su Seminario de Maestros, en el que se educan 400 aspirantes al Magisterio. Aquel Carmen es hoy un hermoso Colegio, que ha dado al Estado más de 5.000 maestros, inspectores, directores de Normales y catedráticos. ¿Qué os parece, burgaleses?...

—o—

¿No podría ser el fruto de este homenaje a don Andrés crear en Burgos un Seminario de Maestros? No hay que apurarse por las «perrillas», y ya veréis cómo los bolsillos de los buenos burgaleses se estremecen para ayudar a que sea un hecho lo que hoy es un deseo.

Y también recibiréis la protección de don Andrés, que desde el cielo piensa en vosotros.

P. M.

Cristo llamará mañana a vuestra puerta. Si en los postuladores del DOMUND no conocéis al Cristo me digo de todos los tiempos no tenéis fé, ni esperanza ni amor. Detrás de este Cristo del DOMUND, que llama a todas las puertas cristianas hay 2.000 millones de hombres que esperan el pan, la verdad, la luz. Cristo llamará a vuestra puerta el 18 de Octubre, DOMUND DE LA UNIDAD CRISTIANA.

Pío XI dijo: "La parroquia que descuida al acción misionera, descuida la obra más católica de las católicas, la más apostólica de las obras apostólicas". 18 de Octubre DOMUND DE LA UNIDAD CRISTIANA.

M.E.C.D. 2017

Bodas de plata de las Juventudes de ambos sexos de Acción Católica de San Esteban

Mañana, domingo, celebrarán las Juventudes de ambos sexos de Acción Católica de San Esteban, ssu Bodas de Plata. Con este motivo, se celebrarán en dicha parroquia los siguientes actos:

A las nueve, misa de comunion general, oficiada por el excelentísimo y reverendísimo señor obispo auxiliar de esta diocesis, don Demetrio Mansilla.

Por la tarde, a las seis, rosario, bendición solemne eucaristica y bendición de banderas por el excelentísimo y reverendísimo señor Arzobispo, doctor don Luciano Pérez Platero.

Terminado el acto religioso, se celebrará una velada.

Hoy se celebrará la anunciada audición conmemorativa del aniversario de la muerte de Pío XII

Radio Popular de Burgos nos ruega que pongamos en conocimiento de todos sus oyentes que debido a un corte en el suministro de energía eléctrica en sus instalaciones del Monte de la Abadesa, no pudo transmitir su segundo programa de ayer noche.

La audición especial conmemorativa del primer aniversario de la muerte de Pío XII, estará en antena hoy, sábado a las 13'15 horas, tres y cuarto de la tarde y a las 23 horas, once de la noche. Por tanto, la audición deportiva "de cara a la jornada" se emitirá a las 22,45 de la noche.

Congregación Mariana de Esclavas del Sagrado Corazón

Mañana, domingo, a las nueve y cuarto, misa de apertura de curso, por el R. P. González de Mendoza.

Se suplica a todos la más puntual asistencia.

Congregación Mariana Jesús María

Mañana, a las nueve y media Santa Misa, que oficiará el reverendo padre García Madariaga, director de la congregación.

Se ruega puntual asistencia.

Obra Social Femenina de Santa María la Mayor

Aviso

De acuerdo con la Sección Femenina de Falange Española Tradicionalista y de las JONS., se pone en conocimiento de las que, entre nusetras afiliadas, deseen hacer el Servicio Social en nuestras escuelas, deberán presentar sus instancias hasta el día 10 inclusive en calle del General Santocildes, número 5, primero, de siete a nueve y media de la noche.

Acción Católica

Rama de Hombres

Programa conjunto de los actos de la Asamblea de Rama y General, a los que deben asistir obligatoriamente, los dirigentes parroquiales, recomendándose la participación de los asociados en general de la Rama de Hombres.

Sábado, 10 de Octubre, mañana. — Siete y media, meditación; ocho, santa misa. En la S. I. Catedral. Tarde, ocho, acto eucarístico en la S. I. Catedral; ocho y media, primera lección "Sacerdotes y seglares". En el Seminario de San Jerónimo.

Domingo, 11. Mañana.—Todos los actos en San Jerónimo, ocho meditación; ocho y media, santa misa; diez y media, segunda ponencia. Actuación de la A. C. Grupo Apostolicos. Espiritu de Parroquialidad, por don Luis Alberdi del Grupo Apostolico de San Francisco de Asis, del C. D.; doce, tercera ponencia "Militantes", por don Luis Abad del Grupo de la Sagrada Familia del C. D. Tarde, cinco y media, cuarta ponencia "Cursillos de Cristiandad"; siete, acto eucarístico; siete y media, segunda leccion, "El complejo parroquial".

Lunes, 12. Mañana.—Todos los actos en San Jerónimo, ocho, meditacion; ocho y media, Santa misa; diez y media, Memoria de secretaría y balance de Tesorería; once, ponencia de la J. D., "Militantes"; doce, acto de clausura.

Delegacinn Diocesana de Aspirantes

RETIRO MENSUAL

Mañana domingo, día 11, tendrá lugar en la capilla del Seminario de San Jerónimo el acostumbrado Retiro mensual, para aspirantes y acampados del Campamento Diocesano «Santa María La Mayor».

Este retiro servirá de apertura para el nuevo curso 1959-60. Por lo tanto se ruega a todos los aspirantes acudan sin falta a la una en punto del mediodía a la referida capilla. El retiro será dirigido por el M. I. Sr. D. Isidoro Díaz Murugarren, consiliario de los Jóvenes de Acción Católica.

Cesión de los locales que ha de ocupar el supermercado en el sótano del Mercado de abastos de la Zona Sur

Las obras de adaptación importarán 260.000 pesetas

Anoche celebró sesión la Comisión municipal Permanente, bajo la presidencia del alcalde don Mariano Jaquotot y con asistencia de los tenientes de alcalde señores Pérez (D. Mariano y D. Vicente), Villalaín, Arroyo, Fernández, Iturriaga y Ruiz Pascual, adoptándose, entre otros de trámite, los siguientes acuerdos:

ASUNTOS ECONOMICOS

Devolver a doña Carmen Merino Peña, como propietaria del piso primero centro de la casa número 24 de la calle de Sanz Pastor el 90 por 100 de los arbitrios y tasas satisfechos por dicho piso, por tener la condición de bonificable.

ASUNTOS GENERALES

Conceder a Compañía Distribuidora Minimax S. A. el local libre existente en el sótano del Mercado de Abastos de la zona Sur, para la instalación en el mismo de un supermercado, realizando dicha Compañía, por su cuenta, las obras de saneamiento y adaptación indispensables, cuyo presupuesto asciende a 260.000 pesetas.

GOBIERNO

Conceder a doña Amparo Mansilla Palacios la excedencia especial por matrimonio, en su empleo de auxiliar administrativo.

Jubilar por edad al médico de Asistencia Pública Domiciliaria don Modesto Herrera Miguel y proceder a la amortización de su plaza.

Encargar la confección de diversas prendas de uniforme para el personal del Parque de Bomberos.

OBRAS Y SERVICIOS

Autorizar a «Calzados Pérez S. R. C.», para reformar la portada comercial de la casa número 1 de la calle de la Moneda. y a don Eusebio de las Heras de la Cal, para construir un edificio en el solar número 6 de la calle de la Calera.

Volvió a la Comisión, para ampliación de informe, el recurso interpuesto por Edificios Feygón S. A. contra el acuerdo de la Comisión Permanente, de 1.º de Agosto pasado, por el que se declaraba que el plazo de terminación de las obras de construcción del edificio a levantar en el solar número 1 de la Plaza de Burgos, terminaba el 21 de Septiembre del año en curso.

URGENCIA

Conceder al Instituto Español de Misiones Extranjeras la acostumbrada subvención por la celebración de las Jornadas Misionológicas.

LA CASA DEL LABRADOR

CASA GRIGELMO

encontrará las mejores marcas de sembradoras de rejas y discos para ganado y tractor, Gradas de muelles y Cultivadores, Abonadoras, Arados de rejas y discos. Repuestos y todo lo concerniente a material de cultivo en

MERCED, 3. — BURGOS

Viveros ESTEBAN GARCIA

VEGA MAGAZ (León) Teléfono 6

ARBOLES FRUTALES Y FORESTALES

ESPECIALIDAD EN CHOPOS

SOLICITO REPRESENTANTES

PIDA CATALOGO GRATIS

Nuevos hogares

Ayala - Gutiérrez

A las doce y media de la mañana de ayer y en la iglesia de San Lorenzo se celebró el matrimonial enlace de la bella y simpática señorita María de los Angeles Gutiérrez de la Calera, hija de nuestro estimado amigo, el inspector del Cuerpo general de Policía, don Teodoro Gutiérrez y don Luis Ayala Barberá, empleado de la Jefatura regional de Milicias.

Los novios hicieron su entrada en el templo a los acordes de una solemne marcha nupcial. La desposada que, realzaba sus encantos con un precioso vestido de raso natural, velo tul ilusión y corona de perlas y azahar, penetró en la iglesia del brazo de su tío y padrino, don José María Gutiérrez Calvo, industrial de Barcelona, e inspector del Cuerpo general de Policía, mientras que el contrayente, lo hizo dando el suyo a su madre y madrina doña Porfiria Barberá de Ayala.

Al pie del altar recibió a los novios el párroco de la feligresía y primo de la desposada, don Rufino Gómez Moradillo, que bendijo la sagrada unión, celebró la misa de velaciones y pronunció una sentida plática.

Una vez terminada la ceremonia religiosa, durante la cual una orquesta, interpretó selectas composiciones religiosas, se procedió a cumplimentar el requisito civil ante la representación judicial que ostentaba el Licenciado en Derecho y director de la sucursal urbana de la central del Banco Hispano Americano en Burgos, don Pío-Luis Hernando. Por parte de la desposada firmaron su padrino de pila, don Adrián López Daza; sus tíos, don Gregorio Gutiérrez Calvo, también inspector del Cuerpo general de Policía, don Serafín y don Eustaquio Calvo Moradillo.

Por parte del novio firmaron su padre, don Graciniano Ayala, comandante de Artillería; su tío, don Hipolito Bueno, comandante de Caballería, y don Mariano Castillo Gutiérrez, abogado y primo de la novia.

La feliz pareja se trasladó a la necrópolis de San José, donde la novia hizo piadosa ofrenda de su ramo nupcial ante la tumba de su finada madre.

A primera hora de la tarde se celebró en el restaurante de la Sala de Fiestas, el banquete de bodas, al que acudieron cerca de un centenar y medio de invitados, organizándose después animado baile.

Los señores Ayala-Gutierrez, a quienes deseamos eterna felicidad emprendieron su viaje de luna de miel, con dirección a Madrid, Barcelona, Zaragoza y otras poblaciones.

Próximo homenaje al general Canto en su pueblo natal Turégano (Segovia)

Se celebrará el día 18 y a él han sido invitadas las autoridades burgalesas

El pueblo segoviano de Turégano se dispone a rendir un sentido homenaje a su ilustre hijo, el Excmo. Sr. D. Nicolás Canto Borreguero, inspector médico militar, jefe de los Servicios de Sanidad de la Sexta Region y del VI Cuerpo de Ejército que será nombrado hijo predilecto de dicho Municipio y en cuyo honor se descubrirá una placa dando su nombre a una de las calles de Turégano y otra inscripción en el frontis de la casa en que vió la luz el ilustre médico militar.

A los actos, que se celebrarán el día 18, han sido invitadas las primeras autoridades burgalesas, a quienes ayer el general Canto Borreguero invitó personalmente.

Asociación Cultural Iberoamericana

Día de Nuestra Señora del Pilar

El próximo día 12, fiesta mayor de los pueblos Hispánicos, celebrará esta Asociación una solemne sesión cultural, a la hora que se anunciará oportunamente, en la que disertará el catedrático de la seccion de Historia de América de la Facultad de Filosofía y Letras de Madrid, don Manuel Ballesteros Gaibrois con el tema "Castilla europea y Castilla ultramarina". El señor Ballesteros Gaibrois es conocido en nuestra ciudad por otras brillantes intervenciones culturales por lo cual la Asociacion Cultural Iberoamericana desea así realzar el "Día de la Hispanidad" al traer a nuestra ciudad a una de las primeras autoridades culturales del Mundo Hispánico y figura señera de los estudios hispánicos.

SAN ROQUE QUINADO

Gran reconstituyente

Importante laboratorio

con especialidades nacionales y extranjeras, precisa competente representante para Burgos y su provincia. Escribir de puño y letra, con detallado historial y referencias al número 143 de Publicidad Gabernet, Pelayo 62, 1.º — BARCELONA

Dos cohetes lunares y varios "satélites" piensan lanzar los EE. UU. antes de fin de año

Hoy iniciará el "Lunik III" su vuelo de regreso a la zona de la Tierra

Cabo Cañaveral. — Los Estados Unidos proyectan lanzar uno, y posiblemente dos, cohetes hacia la Luna, así como por lo menos cuatro satélites artificiales antes de que termine el año 1959, según se ha sabido hoy por la Agencia «United Press Internacional».—Efe.

CAPTACION DE SEÑALES DEL «ORBITNIK»

Manchester (Inglaterra).—El Observatorio de Jodrell Benk ha comenzado a captar señales claras del «Orbitnik» segundos después de las tres de la tarde (hora española).

El Observatorio, que cuenta con el mayor radiotelescopio del Mundo y que colabora con los rusos en la tarea de seguir el curso del «Orbitnik», captó las señales de éste sólo en una de las dos frecuencias, en la de 183,6 megaciclos.Efe.

EL «LUNIK III» ALCANZA SU MAXIMA DISTANCIA

Estocolmo.—El «Lunik III» ha alcanzado su apogeo y su máxima distancia de la Tierra y comenzará su vuelo de regreso a la zona de la Tierra mañana, informa la Agencia de noticias soviética «Tass».

El punto máximo de alejamiento ha sido de 470.000 kilómetros, añade la Agencia.

El profesor Ari Shternfeld —agrega «Tass»— uno de los más destacados expertos en astronáutica en la Unión Soviética, ha declarado que al aproximarse a su apogeo, la estación perdió su velocidad cósmica y pasó a tener una velocidad igual a la que puede desarrollar un moderno avión a reacción. Su velocidad actual es de 1.400 kilómetros por hora.

El domingo, 11 de Octubre, por la influencia de la fuerza de gravedad de la Tierra, el «Lunik» volverá nuevamente a desarrollar su velocidad cósmica.—Efe.

Tres austríacos originan en Barcelona un incidente que pudo traer graves consecuencias

Atropellaron a un guardia de tráfico al que pretendieron agredir después y provocaron una airada reacción popular

Barcelona. — A las siete y media de esta tarde, en plena Plaza de Cataluña, se originó un incidente que pudo tener consecuencias difíciles de resolver, lo que se pudo evitar gracias a la intervención de la Guardia urbana.

Parece ser que a dicha hora, un "auto" de matrícula extranjera, C—44333, con placa, además, de USA, ocupado por tres individuos, trató de cruzar a gran velocidad la plaza de Cataluña en dirección prohibida. El guardia urbano de servicio en dicho lugar llamó la atención del conductor, haciéndole ver que iba en dirección prohibida. El conductor, lejos de obedecer, puso el coche nuevamente en la misma dirección prohibida que llevaba, y el guardia urbano, que había sido insultado por el extranjero que ocupaba el volante, se puso frente al coche, para evitar que emprendiera la fuga. El automóvil aceleró la marcha atropellando al guardia, y los centenares de personas que por allí transitaban, se lanzaron en tromba contra el vehículo para evitar su huida. Ante el cariz que tomaba el asunto, el conductor del coche, provisto de una llave inglesa, bajó del baquet, atacó al guardia y trató de hacer lo mismo con las personas que se le interponían. La gente se arremolinó y se lanzó contra el imprudente conductor y trató de linchalo, evitándolo unos quince guardias urbanos que acudieron con toda rapidez pudiendo rescatarlo del coche. Luego, lo llevaron a la Comisaría de policía de la calle de Lauria.

La conducción del detenido fue seguida por cientos de personas que daban gritos intentando hacerse de nuevo con aquél. Los guardias, tras grandes esfuerzos, pudieron evitarlo.

Se ha averiguado que el principal causante de lo ocurrido es Joseph Schrom, austriaco, que iba acompañado de su hermano gemelo Hilgerer y un compatriota llamado Hildelbert Dorn. Los tres son artistas y actúan en un céntrico salón de fiestas. El coche lo adquirieron en los Estados Unidos últimamente, motivo por el cual ostentaba la matrícula de aquel país.

El guardia herido se llama Víctor Castrillo Saís y fue atendido en el dispensario del distrito de lesiones de consideración.

El atestado judicial ha pasado al Juzgado de guardia.—Cifra.

"Ofrecer plegarias, sacrificios y medios para llevar a la luz y el amor de Cristo a aquellos que todavía no le conocen, significa dar nueva linfa vital a las diócesis de antigua tradición cristiana y salvar tal vez a tantas parroquias que languidecen en la inedia".

JUAN XXIII

TOROS

MAÑANA NOVILLADA EN ROA DE DUERO

Para mañana, domingo, y a beneficio de las obras de la iglesia parroquial, se anuncia en Roa de Duero una novillada económica, que comenzará a las cuatro y media de la tarde y cuyo cartel es el siguiente:

Cinco novillos de don Mariano García de Lora, de Vaciamadrid, el primero para la gentil rejoneadora portuguesa Gina María y los cuatro restantes para Vicent Charles —diestro inglés que reaparece en España— y Manuel Rodríguez, de Lora del Río (Sevilla).

El festejo se ha montado coincidiendo con la fiesta de la vendimia y lo patrocina el Excelentísimo Ayuntamiento.

Bibliografía

Boletín de "Sipe" (Servicio Informativo de Publicidad y Espectáculos), número 149.

Sumario.-Remozamiento (Editorial).

Estabilización. (Artículo de fondo).

Crítica de las películas de la semana.

Comentario de Cine Forum de "La travesía París".

Teatro en Burgos. (Artículo sobre la temporada que se inicia).

Crítica de obras teatrales.

Comentario de libros de actualidad y continuación del estudio sobre la Catolicidad de las obras de Graham Green, por Hugo Montes.

XIX Feria Nacional de Muestras Zaragoza

6-25 de Octubre de 1959

COINCIDE CON LAS FIESTAS DEL PILAR

El año 1958, visitaron el Certamen 351.238 personas.

Grandes rebajas ferroviarias y marítimas, para visitar esta extraordinaria manifestación comercial.

SECRETARIOS

Su trabajo simplificado con la pequeña MAQUINA DE SUMAR Y CALCULAR

«SIMECA»

VEVEY (SUIZA) 4.850,00 PESETAS con su estuche de plástico.

E. DE LA VEGA

Madrid, 2. — BURGOS

Señora, señorita

¿Desea confeccionar usted misma, FACIL Y ECONOMICAMENTE una bonita y auténtica

Alfombra de nudo a mano?

ALMACENES SEMPERE

Pontejos, 5 (Ahora CONDE PLASENCIA) MADRID

le invitan a visitar su EXPOSICION, así como a aprender su sencilla confección, los proximos días 13 y 14, en el "Hotel Avila", de 11 á 2 y de 4 á 8. Indicándonos las medidas exactas le facilitaremos presupuesto de coste.

5º ANIVERSARIO 1954 ★★★★★★★

Pronto

1959 ★★★★★★★

Al cumplirse el 5.º ANIVERSARIO de la aparición en el mercado español de la Super Olla a presión "PRONTO", nos es muy grato hacer presente al distinguido público español nuestro sincero y cordial agradecimiento por la preferencia con que ha honrado nuestra Olla "PRONTO" durante estos últimos CINCO AÑOS.

Al mismo tiempo nos es también muy satisfactorio publicar la relación de los prestigiosos Establecimientos que han contribuído con su eficiente y brillante Organización Comercial al mayor éxito de la Olla "PRONTO" en esta Provincia y a quienes, con motivo de nuestro 5.º ANIVERSARIO, tenemos la satisfacción de declarar

COMERCIANTES DE HONOR Pronto

y distinguirles con la concesión de los preciados galardones del

DIPLOMA DE HONOR

y de la

Olla Dorada

por su valiosa colaboración al progreso y confort de los hogares españoles

Comerciantes de honor "PRONTO"

BURGOS

IGNACIO PALACIOS, S. A.	Merced, 5.
COMERCIAL VELOMOTO	Héroes del Alcázar.
ELECTRICIDAD CASTILLA	Calatravas.
COMERCIAL ALFER	Madrid, 6.
ELECTRICIDAD RUEDA	P. José Antonio, 33.
D. SANTIAGO GONZALEZ GARCIA	Santander, 15.
D. SANTOS IBEAS	Laín Calvo, 30.
D. FEDERICO BAÑUELOS	Plaza Vega, 36.
RADIO TELEVISION BREZMES	Avda. del Cid Campeador, 1.
INDUSTRIAS GIMENEZ CUENDE	Virgen de la Paloma, 8.
"VACELSA"	Vitoria, 10.
RADIOLANDIA	Cid, 9.
CESAR (Material Eléctrico)	General Mola, 19.
LURIACE	Madrid, 10.
D. CESAR BATTANER	Moneda, 11.
OPTICA NACIONAL	Paseo del Espolón, 1.
PEREZ CECILIA	Paseo del Espolón, 2.
FERRO - LOZA	P. S. Domingo de Guzmán, 3.
D. RESTITUTO IBAÑEZ	P. S. Domingo de Guzmán, 16.
D. BENJAMIN AUSIN	Miranda, 23.
RADIO AUDIOLA	San Juan, 1.
SOBRINOS DE VALENTIN MARCOS	Santander, 1.
LA ELECTRICIDAD INDUSTRIAL	Vitoria, 7.
ALPICESA	Laín Calvo.
TELEC	Avenida del Generalísimo.
RADIO RELOJERIA MILAN	Cordón.
EL HOGAR ELECTRICO	Laín Calvo.

ARANDA DE DUERO

JOTACEDA "J. Z."	Ronda, 1.
SR. RODRIGUEZ ARCINIEGA	Béjar, 1.

BASCONCILLOS DEL TOZO

D. RICARDO LOPEZ	

BRIVIESCA

D. JOSE LUIS ARACO	Calvo Sotelo, 1.

ESPINOSA DE LOS MONTEROS

D. SEGUNDO PEÑA	El Sol, 10.

LERMA

D. RICARDO LOPEZ ORCAJO	General Mola, 6.
D. PABLO RUIZ ESCOLAR	General Mola, 66.

MEDINA DE POMAR

BAZAR EL SIGLO	Condestable, 17.
D. FOX DE SALAZAR RUIZ ANGULO	Fundador Villasta, 6 y 8.
D. H. DE GABRIEL FERNANDEZ	F. Villota, 18.
SRES. HIJOS DE PATRICIO SALAZAR	M. Pacheco, 2.
SRES. QUINTANA HERMANOS	
D. VIDAL LOPEZ	Fernando Alvarez, 74.
D. AURELIO UGARTE PICO	Fernando Alvarez, 83.

MIRANDA DE EBRO

CASA SANTOS	Generalísimo Franco, 18.
COMERCIAL ELECTRICA	Queipo de Llano, 3.
HERIZ (Aplicaciones Eléctricas)	Avda. General Franco, 18.
ELECTROLUZ	San Agustín, 4.
SRA VDA. DE LEONARDO BLANCO	Real Allende, 18.

QUINTANAR DE LA SIERRA

D. PEDRO GUEVARA	General Sanjurjo.

VILLARCAYO

D. ABUNDIO RUIZ PRESA	San Roque, 10.
D. ANDRES GOMEZ	Son Roque, 15.
D. VENANCIO SANTAMARIA	Calvo Sotelo, 6.

★★★★★★★★★★★★★★★★★★★★ LA OLLA AMERICANA DE MAYOR USO EN EL MUNDO ★★★★★★★★★★★★★★★★★★★★

M.E.C.D. 2017

III Vuelta motorista a Burgos

Se iniciará mañana sobre un recorrido de 269 kilómetros

Itinerario a seguir en la primera etapa

Mañana se inicia esta gran prueba. Y con un preludio nada halagüeño, por cierto, ya que la lluvia puede perjudicar, en todos los conceptos a los participantes y seguidores, que a los muchos cuidados que llevarán, tendrán que unir el que supone lo resbaladizo de la carretera si ésta se presenta mojada.

Esta primera etapa comprende el siguiente itinerario: Burgos - Briviesca - Oña - Valle de Valdivielso - Villarcayo - Trespaderne - Valle de Tobalina - Sobrón - Puentelarrá - Fontecha-Miranda de Ebro - Briviesca - Alcocero de Mola - Villafranca Montes de Oca - Ibeas de Juarros - Burgos, con un total de 269 kilómetros.

Han sido establecidos controles de paso lanzado en los kilómetros 21, 40, 149 y 222. En Miranda les habrá de llegada, avitualiamiento y salida. Otros puntos de control están señalados en Briviesca, Cornudilla, Villarcayo, Medina de Pomar, Trespaderne, Puentelarrá, Pancorbo, Santa María Rivarredonda, Cubo de Bureba, Briviesca, Alcocero de Mola, Villanasur, Villafranca Montes de Oca, Ibeas de Juarros y Castañares.

Los participantes deberán efectuar el recorrido a los promedios que para cada uno de ellos se haya establecido en los distintos tramos del trayecto, pudiendo ser penalizados por las causas siguientes y de acuerdo con las sanciones que se indican: por pasar ante los controles a velocidad muy superior o muy inferior al promedio correspondiente, un minuto, por recibir ayuda de otro participante u otra persona durante la carrera, desclasificación; por pasar por cualquier control fijo o secreto con una diferencia sobre el horario teorico superior a quince minutos, desclasificación; por no presentar el libro de ruta en la meta o falta de visado en algún control, desclasificación.

En los controles de paso lanzado habrá una pancarta indicando que a los 200 metros se encuentra el control, no pudiendo después de dicha pancarta, parar el participante, bajo la penalización de un minuto. Las zonas de regularidad secreta se darán a conocer por medio de una pancarta que indicará: "Regularidad a 200 metros", donde el participante deberá parar para entregarle una tarjeta con los hitos kilométricos, promedio en kilométros hora y hora teorica de paso por los hitos a partir de hora cero. Todo piloto, al llegar a los controles horarios deberá parar 100 metros después de donde esté establecido el mismo, para, una vez haya dejado el vehículo, entregar en la mesa de control el Libro de Ruta debidamente firmado, que le será devuelto al reanudar la prueba.

Servirá de base para establecer la clasificación, la menor suma total de diferencias horarias en las zonas de regularidad, a la que se añadirán los posibles adelantos o retrasos en los controles fijos sobre el horario teórico fijado en los itinerarios y las penalizaciones en que pudieran incurrir los participantes. En caso de empate, entre dos o más participantes, se resolverá éste a favor del conductor cuyo horario arroje menores diferencias en la suma de todos los controles secretos; si subsistiera el empate, se resolverá a favor del que tenga una mayor regularidad en el mayor número de controles, tanto fijos como secretos, entendiéndose por ésto la menor diferencia del horario de paso con relación al oficial.

Finalmente añadiremos que la salida de los participantes se efectuará por categorías y, dentro de éstas por sorteo entre todos ellos. La hora oficial de salida será la del reloj tipo de la Organización, que será la única válida a todos los efectos.

A falta, pues, de unas horas para comenzar, todo ha sido previsto y estudiado minuciosamente por los organizadores del Moto Club Burgalés que, sin duda alguna, se apuntarán otro éxito en esta III Vuelta Motorista a Burgos.

El Juventud recibe mañana la visita del Astorga

Orive baja en el Burgos frente al San Pedro

Ya en vísperas de una nueva jornada se nos ha ocurrido pensar en los encuentros que corresponde ventilar a los dos equipos locales y, en verdad que ninguno de los dos nos permiten anticipar un triunfo con demasiada confianza.

Dijimos, sí, en nuestro pronóstico del jueves, que dábamos ganador al Juventud y no vamos a ser tan volubles que cambiemos de opinión en unas horas, pero estamos por asegurar que el Astorga dará mucho que hacer. Cuidado, pues, desde el primer momento y hasta el final, ya que a veces basta un minuto y aún menos para dar la vuelta a un partido, que luego no se remedia con lamentaciones.

Los del Círculo, sin alinear aún a todos sus titulares, vienen mostrándose con suficientes posibilidades de ganar no sólo los encuentros de casa, sino también alguno a domicilio. Y es conveniente aprovechar todas las oportunidades que se presenten.

Ojo, pues, al Astorga que, además de a jugar, vendrá a ganar.

Elizaga tiene citados a los siguientes jugadores:

Mundo, Guti, Arsenio, Pestaña, Chicha, Juanín, Herrera, Josele, Arahuetes, Presa, Daniel, Vizcarra, Kubalilla y Frías.

Al Burgos le corresponde viajar. Frente al inconveniente que supone jugar fuera, somos en reconocer la ventaja de hacerlo frente a uno de los equipos conceptuados como más flojos entre los que componen el grupo. Claro que esto no deja de ser una suposición que a la hora de la verdad puede traducirse en algo muy distinto. Pesan mucho el aliento de la propia afición y el estar familiarizado con el terreno de juego en que se celebra la pugna. Ambas cosas las tiene a su favor el San Pedro. A cambio de ellas, el Burgos cuenta con una gran moral y una indiscutible superioridad técnica, que pueden darle el triunfo que, con un poquito de suerte, le auguramos.

Componen la expedición que se desplazará a Ponferrada, junto con el directivo señor Estébanez, el entrenador Guijarro y los siguientes jugadores: Beitia, Pacheco, Monasterio, Goñi II, Poli, Zamanillo, José Luis, Carlos, Rojo, Resque, Goñi I, Torres Pardo, Angel y Ovidio.

No figura en la relación Orive, que resultó lesionado el domingo frente al Salamanca.

Iniciarán la marcha a las dos y media de esta tarde, partiendo del domicilio social. Harán el viaje en una sola etapa, hasta Ponferrada, de donde saldrán tan pronto como termine el partido, para cenar en León y regresar a Burgos.

Ya que se le ha presentado circunstancialmente a Poli la oportunidad de alinearse, confiamos en que sabrá aprovecharla para cuajar una gran actuación.

A él y a todos los restantes les deseamos mucha suerte.

Una muestra de la moderna caridad con el prójimo es donarle un poco de sangre.

ANUNCIOS OFICIALES

Arroyal

El día 11 de Octubre, a las trece horas, se subastará la Casa-Taberna.

Curiosas declaraciones de Helenio Herrera

Han sido hechas en relación con las "prácticas de magia" que le atribuye un periodista

Barcelona.— En relación con las "prácticas de magia" que el periodista francés Jacques Ferrand, atribuye al entrenador del Barcelona, Helenio Herrera, éste ha hecho unas declaraciones en las que dice lo siguiente:

—Tengo un sistema por lo que respecta a la preparación psicológica de los jugadores, que dadas sus ventajas y resultados, aplico indistintamente al Barcelona y a la Selección Nacional.

—¿También a los jugadores de la Selección Nacional les hace jurar sobre un balón?

—¿Qué dice...?

—No hago más que repetir lo que ya Jacques Ferrand ha escito.

—¡¡Pero eso son tonterías!!

—¿Lo desmiente?

—¿El qué?

—Lo del juramento y lo de los ritos y hechicerías...

—Todo el mundo ataca al Barcelona porque es el mejor equipo.

—Pero el periodista dice ser testigo presencial de esos ritos.

—El jugador no puede salir al campo sin un previo calentamiento de sus músculos. Aceleramos el sistema cardiaco. Ponemos a punto los pulmones y... también les preparo la moral.

—Pero, ¿juran o no juran sobre el balón?

—No, no. Hacemos lo que tenemos que hacer. Es un sistema como otro cualquiera.

—El día del C. D. N. A., a que se refiere el periodista francés, ¿varió algo este sistema?

—Simplemente se recargó la dósis.

—El procedimiento que usted utiliza, ¿está sancionado por los doctores del club?

—Pero, ¿qué doctores, qué doctores?

—Pues los que Ferrand dice que estaban.

—Bulos y más bulos.

—En la media hora que antecede al partido, ¿usted se encierra a solas con los jugadores?

—Sí.

—Pero, ¿los doctores están o no?

—No están porque no hacen falta. Nada en las mangas, nada en los bolsillos.

—Vamos a ver si nos aclaramos: Ferrand entró porque usted le dió un permiso especial.

—Sí, entró.

—¿Le pagó el favor con mala moneda?

Suárez, lesionado, será baja ante el Sevilla

Barcelona.—Después del entrenamiento de hoy, los jugadores del Barcelona han quedado recluidos en San Andrés de Llaneras en espera de su partido con el Sevilla.

Suárez será baja en el equipo. Reaparecerán Kubala y Evaristo pasando Kubala al puesto de interior y formando el equipo así: Ramallets, Olivella, Rodri, Gracia, Segarra, Gensana, Tejada, Evaristo, Martínez, Kubala y Czibor.—Alfil.

El Papa dispone de un órgano oficial para la ayuda a todas las Misiones católicas: la Obra Pontificia de la Propagación de la Fé. Ningún católico debe dejar de pertenecer a ella. 18 de Octubre, DOMUND DE LA UNIDAD CRISTIANA.

Se necesita chófer

para casa particular, de 24 a 28 años, imprescindible carnet 1.ª, buena remuneración, necesario presentar informes. Absoluta reserva colocados. Informes: Publicidad Castilla, Laín Calvo, 7, 4.º, de siete a ocho tarde.

Mañana, en Anduva Mirandés - Anaitasuna

Miranda (De nuestro corresponsal).—Tercera jornada de Liga en nuestro campo la del próximo domingo y esperamos confiadamente a pesar de la decepcionante derrota de la pasada jornada en Beasaín, que ésta sea la primera victoriosa del Mirandés. Tres empates y una derrota con un punto negativo es el balance hasta la fecha y esperamos que el domingo dé comienzo la serie de victorias a que hay derecho a esperar, especialmente cuando se juega en nuestro terreno.

Y no se crea que el Anaitasuna es equipo que está vencido de antemano. Es de esos equipos batalladores que tan mal le van al Mirandés al que hay que jugarle con sus propias armas y con buen juego para lograr vencerle. Pero esperamos que el Mirandés, con pundonor en todos sus jugadores, se alce con la victoria, para lo que no ha de faltarle el ánimo de este buen público mirandés, que si siempre sabe ser correcto con los forasteros, prestá asimismo su entusiasmo a los locales.

Creemos y así lo hemos dicho desde el primer momento, que el problema del Mirandés es de entrenamiento y acoplamiento, ya que de otra forma no puede haber entrenador, por bueno que sea, que controle a los jugadores ni sepa en ningún momento su estado físico y de juego. Será más costoso el desplazamiento a ésta para entrenarse los jugadores que residen fuera, pero es necesario si se quiere vivir de realidades. Esperamos por lo tanto que, tras aplicar la Junta directiva las medidas anunciadas se restablezca la confianza y den comienzo los triunfos que se esperan y que deseamos sean muchos.

De alineaciones por el momento nada hay decidido y es posible que tampoco se decida hasta el último momento. Citados están todos los jugadores.

Para dirigir el encuentro se ha designado al señor Ruiz Aldea, del Colegio navarro, que varias veces más ha actuado en Anduva, a satisfacción. Estará ayudado por liniers del mismo Colegio.

El partido está anunciado para las cuatro y media de la tarde. Así que hay que adelantar un poco la marcha hacia el estadio municipal de Anduva, donde esperamos que se reúna la afición local en pleno.

EL JUVENIL A LOGROÑO

Nuestro gran «Juvenil», que figura destacado, y bien destacado, por puntos y por goles en grupo tan importante como el de la capital riojana, vuelve a dicha ciudad a jugar el domingo y esperamos repita esos triunfos que le han llevado a ser cabeza de grupo. Buen viaje y victorioso deseamos a nuestros jóvenes.

EL LUNES, PARTIDO EN ANDUVA

Para no coincidir con el partido del domingo y siendo festivo el lunes, se ha aprovechado esta fecha para que los entusiastas jugadores del Miranda F. C. jueguen por la tarde contendiendo con contrario como el Recreación de Logroño, en partido que ha despertado verdadera expectación.

De esta manera ,en jornada vespertina, acudirá mucho más público que demostrará a los entusiastas jugadores cuánto es el apoyo que les presta en esta nueva y difícil etapa que juega este año.

El partido dará comienzo a las cuatro y media y aún no conocemos el árbitro que dirigirá el encuentro. Que éste sea bueno y represente un triunfo para los locales, a pesar de la categoría del contrario de turno.

En Sotopalacios

El próximo domingo se reanudarán sus animados bailes, con el servicio de autobús acostumbrado.

AUN TE QUEDA

Hay en el Himno de Infantería —el Himno por antonomasia del Alférez Provisional y de la Hermandad—, una estrofa que siempre que se canta, con la garganta apretada y el corazón a galope, como mandan los nunca escritos cánones de la Alferecía, se queda enganchada en el alma y nos llena de orgullosa amargura; es aquella que empieza con las palabras: «Porque aún te queda...».

El orgullo que nos produce está en decir a España que queda algo importante en ella y para ella; la amargura, en ese reticente «aun», que parece indicar una falta de esperanza en cuanto al restante contenido de España, o un nostálgico recuerdo de una Patria más ancha, como si no se llegase a comprender que más que una Patria extensa importa una Patria «intensa»; intensamente cargada de significación, e intensamente sentida y servida.

Pero es preciso borrar lo exclusivista de ese «aún»; porque ese «aún te queda...», lo decimos no sólo nosotros, sino «también» y con nosotros, «además», no sólo aquellos que como nosotros sienten, sino aquellos otros muchos que a nuestras órdenes sirvieron también a la Patria, y con nosotros lo cantaban, encendidos del mismo espíritu y entusiasmo.

Por eso, jamás podemos ser exclusivistas los Alféreces Provisionales, salvo en reclamar el servicio de mayor riesgo y fatiga. Y no podemos serlo, porque precisamente aquella función de mando que nos distinguió en años duros y hermosos,, y nos unió para siempre, hubiera carecido por completo de sentido y de posibilidad, si no se encuadrase en un más amplio conjunto que llegó a ser resumen y exponente de España entera: en el Ejército de la Victoria; aquellas centenas de millares de soldados de toda clase y procedencia que a lo largo de la compleja jerarquía de un ejército moderno quedaban al final distribuidos de treinta en treinta, y cada treintena en torno a uno de nosotros, justificando nuestra estrella y cargándola con el peso abrumador de la responsabilidad, que sólo el entusiasmo por la Causa y el empuje de los dieciocho años, nos permitieron llevar con alegría y con honor.

Aquellos hombres eran «los nuestros», como cada uno de nosotros era de ellos, de los treinta. ¡Con qué orgullo hablábamos de «los míos»! ¡Y qué orgullo sentíamos también, cuando nos enterábamos de que a su vez ellos nos veían como cosa propia! De ellos aprendimos mañas de viejos soldados, imperturbable buen humor, confianza absoluta en el mando, aguante sereno o «tirar p'alante» incontenible; ellos nos obligaron, con sus miradas siempre fijas en nuestra estrella, a no vacilar y a tragarnos el miedo que como hombres sentíamos, pero que como Alféreces no podíamos traslucir sin deshonor.

Y hoy, al igual que entonces, no podemos defraudarlos; porque así como confiaron en nosotros para cumplir con aquel deber guerrero, hoy siguen confiando y teniendo puesta en nuestra estrella su mirada, para cerrar filas con nosotros en la presente hora histórica de la paz, porque «también» están dispuestos a continuar plasmando definitivamente la obra iniciada y «aún» no terminada o defectuosamente cumplida.

¿Cómo podríamos pretender adjudicarnos, pues, exclusiva alguna? Si hoy, tras veinte años de silencio, hemos dado señal de vida pretendiendo dar constancia de nuestra presencia corporativa en el actual momento español, es porque nos sabemos integrantes de algo más vasto que nuestra sola Hermandad; es porque sabemos que si significamos algo, es como representación de aquellas centenas de miles de soldados, de cuyas filas mismas salimos, para continuar el avance diez pasos al frente de ellas, pero sin abandonarlas jamás.

Muchos conservamos en una vieja libreta de campaña, los nombres de los «nuestros» y el número de sus fusiles; todos conservamos en un corazón, cansado a veces, los nombres, los apodos, las caras y los gestos. Por ahí andarán, cambiados físicamente como nosotros, pero con el mismo espíritu y con idéntica añoranza. Donde estén, siguen siendo los nuestros; y nosotros seguimos siendo de ellos y para ellos.

Por eso, no es un «aún» exclusivamente nuestro el que presentamos a España; porque no somos, a Dios gracias, ninguna última reserva. Vamos delante, si queréis, por imperativo del oficio; pero lo que realmente importa es lo que viene detrás; lo que nos obliga, empuja y sujeta al mismo tiempo; la cerrada columna de todos aquellos a quienes nos debemos, y a través de los cuales nos debemos a España; nuestros hombres, sus vidas y las de los suyos, su honor y su esperanza, y la santa memoria de los que ya no están. Los para siempre NUESTROS.

FABRICA DE MUEBLES
SAGAXPE
COMPRE A PRECIOS DE FABRICA
Dormitorios - Cuartos de estar - Tresillos
Butacas - Muebles de cocina esmaltados
Encargos generales de ebanistería y tapicería
CALLE VILLARCAYO, 11 (VADILLOS)

Azucarera del Arlanzón, S. A.
AVISO
Se pone en conocimiento de todo el personal eventual, que terminó la pasada campaña y que quiera trabajar este año en la Fábrica, lo comuniquen antes del próximo día 31 de Octubre, a partir de cuya fecha se procederá a cubrir las plazas vacantes.
Burgos, 10 de Octubre de 1959

guía facultativa

F. URRACA
OCULISTA
LAIN CALVO, 17 - TELEFONO 1311

JOSE CARAZO
PARTOS Y ENFERMEDADES DE LA MUJER
Del Hospital de Barrantes y Cruz Roja
Vitoria 31, 3.º — Teléfono 3591

F. J. del Campo Alonso
PIEL Y VENEREAS
Consulta: En la Clínica de San Juan de Dios, martes y sábados de 11 a 1.

Manuel Hernáez
MEDICINA INTERNA
PEDIATRIA - PUERICULTURA
RAYOS X
Santander, 6, 3.º

DOCTOR MUNOZ CASAS
PIEL Y VENEREAS-ONDA CORTA
DIRECTOR DEL DISPENSARIO ANTIVENEREO
Consulta de 11 a 2 y de 1 a 5
Almirante Bonifaz 12, 1.º, Tel. 1539

J. GUTIERREZ MANZANEDO
GARGANTA, NARIZ y OIDOS
Madrid, 1, 1.º Teléfono 4975

V. OJEDA CARCEDO
APARATO DIGESTIVO Y NUTRICION
Análisis Clínicos — Rayos X
Metabolimetria
Consulta de 10 a 1 y de 3 a 6
Vitoria 20, 1.º — Teléfono 3667

DOCTOR VILLA
HUESOS Y ARTICULACIONES
CIRUGIA GENERAL - RAYOS X
Plaza Rey San Fernando, 3
Teléfono 1047 y 1446

DOCTOR GARZON
PARTOS Y ENFERMEDADES DE LA MUJER.—ESTERILIDAD
Pl. Rey S. Fernando 3, 2.º T. 1446

Dr. V. BEATO
PARTOS Y GINECOLOGIA
MONEDA, 2-2º TELEF. 1423

Dr. RENEDO
CIRUGIA - VIAS URINARIAS
Concepción, 15, 3.º — De 11 a 1
Teléfonos, 2021 y 2859

J. M. Francés
MEDICINA INTERNA, RAYOS X
Consulta de 10 a 1 y de 3 a 5
Plaza de Vega, 36. - Teléfono 5446
Teléfono 4509

Gutiérrez Sesma
Pediatría - Puricultura
Consulta de 10,30 a 12,30
San Juan, 27. — Telfs. 4745 y 3485

Luisa Braña Sáiz
MEDICO
Análisis Clínicos
Sanz Pastor, 4. — Teléfono 2843

G. BAÑUELOS
OCULISTA
PLAZA MAYOR, 2 - TELEF. 1088

M.E.C.D. 2017

Diario de Burgos

Cada día UNA NOTA curiosa

Señales de tráfico en un parque infantil

Zaragoza. — En el parque del general Primo de Rivera se ha inaugurado una zona infantil, en la que se han instalado señales de tráfico, para familiarizar a los niños con la circulación urbana.

También se realizó la primera exhibición de circulación rodada dirigida por niños, adiestrados previamente por la Policía municipal de Tráfico.

CONSEJO DE MINISTROS

(Viene de primera pág.)

Decreto por el que se crea en el Ministerio de Hacienda la Subsecretaría del Tesoro y Gastos Públicos.

Decreto por el que se nombra subsecretario del Tesoro y Gastos Públicos, a don Alvaro de Lacalle Leloup.

Decreto por el que se nombra director general del Tesoro, a don Juan José Espinosa San Martín.

GOBERNACION

Información sobre asuntos del Departamento.

"El ideal misionero es la escuela más eficaz para educar a las almas en aquel amor sincero a la Iglesia y en aquel espíritu verdaderamente católico que deben refulgir en un apostolado digno de este nombre. Entre mundo misionero y cristiano hay que defender no existe incompatibilidad ni antagonismo; son dos hechos que se complementan y se potencian recíprocamente".

JUAN XXIII

Informe sobre cooperación económica del Ayuntamiento de Bilbao y la Diputación provincial de Vizcaya, para el establecimiento de una Facultad de Ciencias Económicas en Bilbao.

Decreto por el que se modifican las cuantías de las sanciones señaladas en el Código de Circulación.

OBRAS PUBLICAS

Decreto-Ley por el que se regula la posibilidad de extender al transporte por ferrocarril y a los materiales bituminosos la modificación de precios autorizada por Decreto-Ley de 18 de Enero de 1957.

Decretos sobre asuntos propios de la competencia del Departamento (uno de carreteras, uno de ferrocarriles, seis de obras hidráulicas y seis de puertos).

EDUCACION NACIONAL

Decreto de reorganización de las enseñanzas de auxiliares comerciales.

Decretos y expedientes por los que se aprueban diversas obras en distintos Centros.

Decretos y expedientes de clasificación de Centros privados de Enseñanza Media y de Formación Profesional Industrial.

TRABAJO

Decreto por el que se suspende a propuesta del ministro de Trabajo, para efectuar una información pública en el campo, a través de la Organización Sindical Agraria, el Decreto 1955-59, de 23 de Julio, y la orden que aprueba los estatutos de la Mutualidad Nacional Agraria.

Decreto sobre aplicación del silencio administrativo en expedientes de crisis y de modificación laborales.

INDUSTRIA

Expedientes de trámite.

AGRICULTURA

Acuerdo por el que se determina que las compras de trigo de la cosecha de 1960, se realizarán por el Servicio Nacional del Trigo en las mismas condiciones, y se mantienen las normas de clasificación y tipificación vigentes en la actual campaña de 1959-60.

Informe sobre campos y cosechas.

SECRETARIA GENERAL DEL MOVIMIENTO

Informe sobre seguridad social de trabajadores con domicilio en La Línea.

Informe sobre propuestas del Sindicato nacional de la Pesca.

Informe sobre problemas de trabajadores españoles en el extranjero.

Informe sobre situación laboral en Peñarroya - Pueblonuevo (Córdoba).

Informe sobre peticiones del Sindicato Textil de Barcelona.

Informes políticos.

AIRE

Decreto por el que se regula el tiempo mínimo que ha de pertenecer en activo el personal que efectúe cursos de especialización.

COMERCIO

Decreto de admisión temporal.

Informe sobre la reunión del Fondo Monetario Internacional.

Informe sobre posición de divisas.

Asuntos varios.

INFORMACION Y TURISMO

Declaración de urgencia para la ocupación de los bienes afectados por la expropiación para la instalación de emisoras de onda media en Majadahonda.

Decreto por el que se amplía la comisión creada por el de 11 de Junio de 1959.

Decreto por el que se autoriza al Ministerio la adquisición de dos equipos de transmisores de televisión.

VIVIENDA

Decreto por el que se declara de urgente realización las adquisiciones de material técnico para la instalación de laboratorios provinciales de ensayos de materiales de construcción.

Decreto por el que se decclara de urgencia la adquisición de los terrenos precisos para formación de un polígono de descongestión de Madrid, en Alcázar de San Juan.

Expediente para la Dirección General de Arquitectura sobre obras en distintas provincias, por un importe de 7.936.271,51 pesetas.

Informe sobre el viaje a Francia del titular del Departamento.

Llegada de personalidades granadinas para asistir al homenaje a Manjón

En la Diputación será leído esta tarde un mensaje de la Universidad de Granada

Para asistir a los actos que se celebrarán hoy en homenaje al insigne pedagogo burgalés don Andrés Manjón, llegaron ayer a nuestra ciudad don José Bernal Montero, vicedecano de la Facultad de Derecho de la Universidad de Granada, por cuya cátedra pasó precisamente el ilustre presbítero y doctor; don Francisco Antonio Baena Vallejo, teniente de alcalde del aquel Ayuntamiento y los concejales del mismo don Lorenzo Dueñas López y don Pablo Vergara Reyes.

También llegaron, D. Santiago Martín Alamo, secretario nacional del Sindicato Español del Magisterio y el inspector de Primera Enseñanza y conocido escritor, don Juan Antonio Onieva, que tendrá a su cargo, esta tarde, la conferencia sobre Manjón. Igualmente empezaron a llegar diversas representaciones, habiendo delegado el Rector de la Universidad de Valladolid en el director del Instituto de Enseñanza Media de Burgos, por no poder estar presente en los actos.

Conforme ya tenemos anunciado, empezarán a las doce, con una misa rezada y responso en la Catedral, oficiando el arzobispo de la diocesis. Luego y en el grupo escolar de la Calle de Salas, se impondrá al mismo el nombre del Padre Manjón, descubriéndose un busto del homenajeado.

Al finalizar el acto dará las gracias al pueblo de Burgos, a través de los micrófonos instalados en el referido grupo escolar, don Pedro Manjón, sobrino del insigne pedagogo.

Por la tarde, a las siete y media y en el palacio de la Diputación, se celebrará un solemne acto en el que la provincia y el Ayuntamiento burgaleses, así como la primera autoridad provincial, rendirán homenaje al fundador de las escuelas del "Ave María".

El vicedecano de la Facultad de Derecho de Granada, dará lectura al texto de un mensaje con el que la Universidad granadina se asocia al homenaje de Burgos al que fue su docto catedrático don Andrés Manjón.

La curiosidad de unos contertulios ociosos

Por José Andrés VAZQUEZ

EN el diario de nuestras pasadas vacaciones no aparece nada de lo que hicimos porque como nuestro propósito era no hacer nada, como es razón, no era cosa de dedicarse a escribir acerca de la pereza. Pero el caso es que no hubo tal descanso ni nada que se le pareciera, pues conocida de los contertulios del balneario nuestra condición profesional que nos obliga a saber de todo y aún nos convierte en intérpretes de las informaciones periodísticas, nos vimos obligados por cortesía a responder cuando alguno nos pedía esclarecimientos de cualquier asunto tratado en alguno de los periódicos que dejaba entre nosotros el tren correo cuyo tumulto alteraba cada día la paz del lugar. Se detenía sólo un minuto y en este breve espacio arrojaba sobre el andén del apeadero un grupo de enfermos y acompañantes o se llevaba a otros ya tonificados por aguas y aires de primera mano. También dejaba cartas y periódicos. Estos, ceñidos por las fajas de dirección que al amanecer les pusieron con velocidad rutinaria.

Siempre hemos considerado la justeza de la frase de Byron «el periódico es un niño que nace cada día»... Del morir no dice nada y así es mejor pues el destino final, útil, pintoresco o dramático de los ejemplares de diarios es tan variado que se necesitaría un grueso volumen para relatarlo.

Del periódico que cada día nace, si se puede y se debe escribir y nos es grato hacerlo a quienes con vocación indeclinable depositamos nuestros ilusionados esfuerzos en esas cuartillas que luego las linotipias transforman en composición tipográfica nutrida de noticias, ideas y afanes. Con ruda violencia vertiginosa las tratan las presurosas rotativas, pero el momento final de convertirse cada ejemplar del periódico en un paquetito ceñido por una faja, tiene, en verdad, toda la ternura de la aparición de un nuevo ser destinado a contarle inmediatamente a los lectores todo cuanto sucedió en el mundo.

Nuestros apacibles contertulios del balneario leyeron para sí, inmediatamente, los diarios que el tren correo trajo para cada uno. Luego vino el período de las ampliaciones a cargo nuestro como si por el hecho de ser periodista estuviésemos en el secreto de lo que juzgaban que no estaba claro. Habíamos venido con la ilusión de disfrutar de un alto en el quehacer y la cortesía nos privó de esta ventura. Deseamos hacer constar que muchas de las respuestas no podían ser garantizadas de ninguna manera pues aún cuando nos llenaba de satisfacción que se nos consultase por reconocer nuestra suficiencia, la pura verdad era que en la mayor parte de los casos sabíamos muy poco más de lo que contenían los periódicos. En estas ocasiones salimos del paso como Dios nos daba a entender y aprovechamos la ocasión para alabar la infinita misericordia con que nos asistió.

Tal ocurrió al requerir nuestro parecer sobre la influencia de las explosiones nucleares en la atmósfera. Nuestro curioso interlocutor tuvo el acierto de expresar un deseo común, pues el que más y el que menos de los reunidos anhelaba llegar a una conclusión sobre el posible peligro inquietante. Declaramos lealmente que, de momento, nos asaltó la intención de afirmar que no nos hallábamos en condiciones de responder ni en pro ni en contra; pero no nos parecía bien defraudar a nadie y mucho menos que padeciese el prestigio de la clase periodística representado con tanta humildad como dignidad, en aquella tertulia de veraneantes.

—Pues, sí, verán ustedes... La verdad es que están ocurriendo fenómenos muy sospechosos.. Esos zambombazos tienen, por fuerza, que promover alguna alteración irremediable. Esta es la opinión de algunos sabios temerosos de que los desmedidos afanes humanos nos proporcionen el día menos pensado un cataclismo. Se habla de que cualquiera de estas experiencias provoque una explosión en cadena que haga arder la tierra como una pavesa.

Hablar por hablar, pero nada se hace por detener al hombre en ese temerario afán de crear fuerzas pavorosas para hacerse temer... También es tarea excesiva, aunque admirable, la de abrir caminos en los espacios interplanetarios. Medir la extensión que cruzan las estrellas fue una gran conquista que, por lo visto debe ir seguida de un absoluto dominio. A mi modo de ver no es bueno olvidarse que esos espacios deben ser reservados para las alas de los ángeles y las de las almas en su vuelo hacia el infinito.

La tertulia asintió unánime, pero no estamos muy seguros de haber convencido a nadie. Había entre los contertulios uno cuyo semblante revelaba el deseo de pedir aclaraciones sobre ciertos aspectos del problema. Preguntó si podíamos decirle algo acerca del coste de las experiencias que se realizan para poner en órbita pequeños satélites. ¿«No cree usted, —dijo— que el juego es excesivamente caro?

Contestamos que nada es caro si se trata del progreso humano. Después de todo el progreso, afirmó un altísimo poeta, es una infinita necesidad de cielo.

Los conservadores han doblado casi la mayoría conseguida en 1955

Con 18 horas de anticipación el cerebro electrónico pronosticó la victoria exacta

Londres.— (Crónica de nuestro corresponsal, José Luis F. del CAMPO, transmitida por telex).

El desplazamiento del país hacia la derecha es un hecho. Los conservadores han triunfado rotundamente en estas elecciones. La mayoría ha sido por 106 asientos, es decir, casi el doble de la conseguida en las elecciones de 1955.

Esta inclinación derechista tiene un significado elocuente y es que los candidatos comunistas al Parlamento han perdido su depósito, esto es, su dinero —unas 20.000 pesetas—, por el derecho a ser elegido diputado.

Hoy se dice aquí que este triunfo es producto de la labor personal de Mac Millan en el terreno de la política internacional y de su Gobierno en el régimen interno de la vida del país.

Creo que la nación ha reflexionado bastante para inclinarse al lado que le ha merecido garantías suficientes para sobrevivir el próximo quinquenio con trabajo, en paz y confort.

Una de las cosas más dignas de mención en estas elecciones es el cerebro electrónico, que pronosticó con 18 horas de anticipación la victoria exacta, la cifra de 106 asientos, como índice mayoritario en el Parlamento, cifra que en estos momentos acaba de hacerse pública. Sin embargo, el computador electrónico se equivocó al predecir que los liberales obtendrían nueve asientos parlamentarios, cuando sólo han logrado cinco.

La situación es la siguiente: conservadores, 365; laboristas, 258 y liberales, 5.

Las elecciones inglesas

(Viene de primera página)

tas la reacción ha sido la desilusión.

En Washington el Departamento de Estado "piensa en continuar la fructífera colaboración", dijo un portavoz.

Van Eckardt, en nombre del Gobierno de Bonn, dijo que el éxito conservador ofrece "ventajas que no pueden dejarse pasar desapercibidas" para las próximas conferencias internacionales.

Los turco chipriotas han enviado felicitaciones a Mac Millan. En los círculo greco-chipriotas se esperaba la victoria laborista. — Efe.

"LA GUERRA MILITAR ESTA PASADA DE MODA", DICE MAC MILLAN

Londres. — El primer ministro británico, Harold Mac Millan, ha manifestado durante una conferencia de Prensa celebrada en el cuartel general del partido conservador en Londres, que la actual elección ha demostrado que "la guerra militar está pasada de moda".

"Los electores —dijo Mac Millan— han considerado los actuales problemas y han votado de acuerdo con lo que su juicio les ha dictado."

"Espero —prosiguió— que en el curso del próximo Parlamento sea posible mantener la prosperidad nacional y distribuir sus beneficios a través del país, para emplear nuestra fuerza económica en aumentar nuestra contribución a la vida de las demás naciones del Mundo, particularmente a las pertenecientes a la Commonwealth, y usar nuestra autoridad para tomar parte en la constante búsqueda de la paz mundial." — Efe.

Pelikan
INT. ESTILOGRAFICA

Sala de Fiestas
BAILE-CENA
«FIN DE SEMANA»
Menús: 70 y 80 pesetas
incluídos entrada, servicio e impuestos
—o—
Reúnase con sus amistades esta noche, en la
SALA DE FIESTAS

SABANAS Partidas importantísimas, precios ESTABILIZADOS más baratas que nunca, la mejor ocasión de adquirir sábanas
en NUEVOS ALMACENES
Abrigos de temporada - Precios con descuento
Franelas para pijamas - Muchísimas piezas
Telas blancas - Toallas - Géneros de algodón
MANTAS de cama, solamente calidades seleccionadas
DOS MANTAS POR EL PRECIO DE UNA
en NUEVOS ALMACENES
Calle Santander, 19 y Calle Moneda, 20 y 22

Carta de Madrid

Madrid.- *(Crónica de "Tachín", para DIARIO DE BURGOS).*

El alcalde nos ha dejado intrigadísimos a los vecinos de la capital, ha dicho esta mañana que el Ayuntamiento prepara "novedades importantes" en materia de abastecimientos, que es, como es perfectamente sabido, la más importante de todas las materias, como dicen los catedráticos de su asignatura el primer día de curso. El objetivo de estas novedades —ha puntualizado algo el conde de Mayalde— es contribuir al abaratamiento de los alimentos. Se va a intentar, a tan estupendo fin, conceder facilidades a los productores para que vendan directamente a los consumidores, pero no en la vía pública, sino en locales habilitados al efecto. Pues muy bien. A este paso, los intermediarios innecesarios van a seguir el mismo camino que los gestores de licencias de importación.

DIAS

Volvamos, y van a mil, a eso que han inventado los comerciantes para extraer fiducias de los bolsillos de los particulares: "los días". El del padre, el de la madre, el de la tía, el del resobrino... pues bien, cuando creíamos que se habían agotado los días nos hemos encontrado de manos a boca con un estupendo cartelito que colgaba graciosamente en el escaparate de un comercio del barrio de Salamanca: "Pase y pregunte cuál es el día del artículo que necesita". "Reventa" hemos dicho asombrados de tanta inventiva. Ahora van a surgir días como quinielistas. El día de la olla, el día del calcetín, el día del televisor, el día de la hormigonera, el día del cepillo de dientes. Esos días, se rebajan unos céntimos en los artículos de la onomástica, valga la palabrota, y a vender. No está mal ¿eh? y habrá cientos de señoras que entren, atentas al cartel, para preguntar por ejemplo: "Tiene la bondad ¿cuál es el día del calzoncillo de punto?"

MELLIZOS

Un solo día ha necesitado el padre de los tres chiquillos nacidos en un solo parto —nos molesta esa memez de la cigüeña— para tener piso. La clásica caridad madrileña se ha movilizado inmediatamente. ¿Tres rorrós de un solo golpe y mil pesetas mensuales? A este hombre hay que echarle una mano, y se le han echado muchas, piso, alimentos, ropas, mantas; de todo. No. No está tan en crisis como parece la caridad cristiana.

REPRESENTANTES

En España hay ochenta mil representantes comerciales. Van a tratar de sus aspiraciones en una magna Asamblea nacional, ya que su actividad no se encuentra amparada por la legislación social ni por el mutualismo laboral.

El desamparo social —ha dicho el jefe nacional de actividades diversas— que se hizo famoso en todo el Mundo con la amarga obra de Miller "La muerte de un viajante", no puede tolerarse.

TEATRO

Pemán va a estrenar la versión libre de la obra de Deval, "El comprador de horas". El ilustre autor francés ha venido a Madrid para asistir al estreno. Pemán, maestro en tantas cosas, ha dicho: "Es una historia más osada que un cuento de Bocaccioo, pero más pura que un cuento de Andersen". Otro etcétera a la vista.

NOTICIAS BREVES

Guadalajara va a ser declarado dentro de unos días "ciudad satélite". De Madrid, claro.

—Nubarrones, un poco de lluvia y anuncio de fuerte frío.

—5.441 alumnos han comenzado los cursos en las Universidades Laborales.

"Tenemos que salvarnos juntos, tenemos que llegar juntos a la casa del Padre, tenemos que presentarnos juntos ante El. Es imposible encontrar a Dios los unos sin los otros; tendremos que volver todos unidos al hogar de nuestro Padre. Hay que pensar un poco en los demás, hay que trabajar un poco los unos con los otros. ¿Qué nos diría el Señor si un día volviéramos los unos sin los otros?"

PEGUY

La BOLSA

Madrid. — Termina la semana en Bolsa con otra sesión firme en la que ha vuelto a apreciarse la poca consistencia de la oferta por lo que la demanda ha prevalecido en muchas operaciones, mejorando suavemente los cambios. Las principales mejoras fueron de 5 enteros en Campsa y Seat. También se han producido numerosas repeticiones en cambio. En las bajas, muy escasas, únicamente destacan Ebro, con ocho puntos y Aguilas con 10. Al cierre se mantenía el mercado sostenido.

Acciones: Hipotecario, 244; Central, 451; Español de Crédito, 450; Hispano Americano, 427; Fuerzas Eléctricas Cataluña, 187; H. Española, 251; Iberduero, 285; Nuevas, 268; Sil, 167; U. E. Madrileñas, 190; Aguila, 415; Azucarera General, 196; Encinar de los Reyes, 97; Urbis, 101; Duro Felguera, 205; Ponferrada, 760; Campsa, 177; Tabacalera, 180; Explosivos, 255; Petróleos, 518; Altos Hornos, 199; Auxiliar Ferrocarriles, 301; Telefónica, 205; Fefasa, 150; Sniace, 275.

BANCO DE SANTANDER
BANCA. — BOLSA. — CAMBIO
CAJA DE AHORROS
Espolón 12 BURGOS

TRADICIONAL FERIA DE EL «PILAR»
— EN —
CAMALEÑO (Santander)
LOS DIAS 12 Y 13 DE OCTUBRE
TRATANTES Y GANADEROS: No dejen de asistir a esta Feria, donde encontrarán los mejores ejemplares de trabajo y carne.

PISOS MAGNIFICOS
3 - 4 - 5 - 6 y 7 habitaciones con amplias terrazas
En venta en el barrio de nueva construción mejor situado de MADRID.

DESEMBOLSO INICIAL desde 25.000 Pts.

RESTO CON GRANDES FACILIDADES: HASTA 10 y 30 AÑOS

EXCELENTE INVERSION DE CAPITAL: 12 % NETO alquilando a su renta LEGAL los pisos adquiridos

Información y correspondencia:
OFICINA CENTRAL: Monte Esquinza, 6 - 1.° izquierda - De 10 de la mañana a 2 tarde y de 5 tarde a 9 noche MADRID.
EN EL BARRIO DE LA CONCEPCION: Virgen del Sagrario, 6 - De 10 mañana a 8 tarde MADRID.
SERVICIO PERMANENTE INCLUSO DOMINGOS Y FESTIVOS

FONTAN

ESTOMAGO INTESTINOS SERVETINAL
(APROBADO CENSURA SANITARIA Nº 2859)
Contra el dolor estómago, Acidez, Peso, Ardores, Malas digestiones, Ulceras, Vómitos biliosos, de Sangre, Colitis, Estreñimiento, Diarrea, Mareos, siendo un buen regenerador de las paredes del Estómago e Intestinos.

M.E.C.D. 2017