Diario de Burgos

Año LXV - Núm. 19.945 - Jueves 26 de Mayo de 1955 - Apartado 46 - Teléfonos: Redacción, 1280; Administración, 2015 - **80 CENTIMOS**

"El Departamento de Estado acogería favorablemente el ingreso de España en la NATO"

Declaración de John Foster Dulles

Tanto en la Cámara como en el Senado se han presentado mociones solicitando la mencionada inclusión

Aréilza ofrece una cena de gala en honor del vicepresidente Nixon

Washington. — El secretario de Estado informó hoy ante la comisión de Asuntos Exteriores de la Cámara de representantes sobre el proyecto de ayudar al exterior por importe de 5.530 millones de dólares.

En el curso de su declaración Dulles manifestó que el Departamento de Estado "acogería favorablemente" una propuesta para que España ingrese en la NATO.

El representante republicano Albert Moreno, autor de la moción relativa a España que se presentó hoy en la Cámara, preguntó al secretario de Estado cuál era su opinión sobre el posible ingreso de España en la NATO. "El Departamento de Estado —contestó Dulles— acogería esto favorablemente". El representante preguntó entonces si el Departamento había adoptado alguna medida respecto a la cuestión, y Dulles respondió que prefería hablar de ello más adelante, en una reunión de carácter ejecutivo.

SON PRESENTADAS DOS MOCIONES EN EL CONGRESO Y EL SENADO

Washington. — El diputado republicano, Albert Moreno, ha presentado una moción en la Cámara manifestando el parecer del Congreso de que el Departamento de Estado debe dar los pasos necesarios para que España ingrese en la NATO.

Una moción parecida fué presentada ayer en el Senado por un grupo de quince senadores, presididos por el republicano Styles Bridges.—Efe.

SUGIERE QUE EL CONSEJO DE LA NATO ADOPTE UNA DECISION

Washington. — El senador Walter F. Goerge ha declarado que le agradería ver a España como miembro de la NATO y que la decisión debe ser tomada por el Consejo de la propia organización.—Efe.

MANIFESTACIONES DEL SENADOR MANSFIELD

Washington. — El senador Mike Mansfield, uno de los patrocinadores de la resolución presentada ayer por el senador Styles Bridges, en favor de que España se incorpore a la NATO ha declarado:

"España, por su gran importancia estratégica es una omisión en la organización atlántica, que salta a los ojos", y añadió que "España es el único eslabón importante que falta en la alianza atlántica y que no hay motivos para que no contribuya directamente a las defensas de la Organización si es que lo desea".—Efe.

NUEVA ADHESION PARA QUE ESPAÑA FORME PARTE DE LA NATO

Washington. — El presidente de la comisión senatorial de Relaciones Exteriores, Walter F. George, senador demócrata por Georgia, ha manifestado que desea que España forme parte de la NATO. Esta declaración fué hecha en un comentario a la moción presentada por los senadores Styles Bridges, Mike Mansfield y otros doce, en petición al Departamento de Estado de que haga cuanto esté en su poder para que las naciones de la alianza atlántica invitan a España a sumársele. "Me gustará ver a España dentro, si quiere entrar", dijo el senador George.—Efe.

(Pasa a tercera página)

Hoy, elecciones generales en la Gran Bretaña

Los pronósticos son ampliamente favorables al partido conservador

Londres. — Gran Bretaña puso hoy fin a la campaña electoral en medio de una tensa calma. Los pronósticos de última hora son favorables a los conservadores en la proporción de cinco a uno. —Efe.

"NUNCA PROFETIZO", DICE ATTLEE

Londres. — Se espera que casi treinta millones de británicos irán a las urnas.

El jefe laborista, Clement Attlee, se ha limitado a decir: "Yo nunca profetizo. Esta ha sido una de las campañas electorales inglesas, más reposadas del siglo".

LA VOTACION COMENZARA A LAS SIETE DE LA MAÑANA

Londres. — La votación en las elecciones generales de mañana comenzará a las siete y terminará a las nueve de la noche. Los primeros resultados comenzarán a conocerse poco después de las diez de la noche. De no ser una victoria abrumadora por parte de uno de los partidos los resultados finales no se conocerán hasta el viernes, entre las once y las seis de la tarde.

Tienen derecho a votar un total de 34.880.968 electorales. En las elecciones de 1951, votó el 82'3 por ciento del censo.

En la nueva Cámara de los Comunes habrá 630 puestos.

SE RECRUDECE LA HUELGA PORTUARIA

Londres. — La huelga desde hace tres días paraliza cinco puertos británicos se ha recrudecido hoy, mientras el Gobierno y los funcionarios del Ministerio de Trabajo tratan, desesperadamente, de impedir una huelga ferroviaria en todo el país anunciada para el sábado, a media noche.

ADENAUER DESIGNA YA AL MINISTRO DE A. EXTERIORES

Baden Baden (Alemania del Suroeste). — Después de la conferencia celebrada entre el canciller Adenauer —en su lugar de descanso de la Selva Negra— y los embajadores de la República feedral de Alemania en las capitales de los tres grandes de Occidente, se ha hecho público un comunicado según el cual será nombrado "en breve", ministro de Relaciones exteriores de la Alemania Occidental Heinrich Von Brentano, cuyo nombre se citó hace tiempo para tal cargo y que asistió a la citada reunión.

LOS RUSOS ACELERAN SU RETIRADA DE AUSTRIA

Viena. — Se ha acelerado la retirada de tropas soviéticas, y varios puntos de la parte oriental austríaca están ya libres de la presencia de los soldados rojos, según se anuncia aquí. Aviones de transporte, salen diariamente para la URSS con tropas y equipo, desde el aeródromo de Deusch Wagram.—Efe.

Arleigh A. Burke nuevo jefe del Estado Mayor de la Armada yanki

Para este nombramiento Eisenhower se ha «saltado» a 99 jefes que le precedían

Washington. — El contralmirante Arleigh A. Burke, ha sido designado por el presidente Eisenhower para sucéder al almirante Robert B. Carney, como jefe del Estado Mayor de la Armada.

Burke, que cuenta 53 años de edad, desempeñará dicho cargo por un período de dos años, con el empleo de almirante, a partir del 16 del próximo Agosto.

Al elegir a Burke, Eisenhower "se ha saltado" a noventa almirantes, vicealmirantes y contralmirantes que preceden en antigüedad al famoso jefe de las flotas de destructores de la II guerra mundial.

Se pone de relieve que Carney es el segundo miembro del Estado Mayor conjunto que se eclipsa de la vida pública para pasar a la situación de retirado, tras dejarse arrastrar a una polemica pública. El otro es el general Matthew Ridgway, quien se mostró disconforme con las reducciones en los créditos y efectivos del ejército decretadas por la Administración.—Efe.

Von Brentano, nombrado ministro del Exterior de Alemania occidental

BURGOS ASUMIRA POR SI MISMA LA CELEBRACION DE LAS FIESTAS CIDIANAS

El alcalde lo anunció en la sesión de anoche, confiando en el entusiasmo y fervor de los burgaleses para que la conmemoración, dentro de su austeridad sea el máximo homenaje al Campeador

Al finalizar la sesión plenaria de ayer, el alcalde de la ciudad formuló la siguiente declaración:

Razones de austeridad, de reducción de gastos estatales —que todos debemos saber comprender, aunque cancelen nuestra ilusión— han impedido que el Departamento Ministerial competente, atendiendo a nuestras reiteradas exposiciones y peticiones, pudiese subvencionar adecuadamente la proyectada conmemoración cidiana, concebida en sus amplias dimensiones de proyección nacional y universal.

Aceptando plenamente las consideraciones que motivaron tal decisión, estimamos que, a su vez, el Ayuntamiento de Burgos, que afronta actualmente graves y onerosos problemas, derivados de públicas y urgentes necesidades, no puede subrogarse en tales gastos, ya que las razones de austeridad obligan en mayor grado, si cabe, a la Corporación Municipal.

Mas, no obstante estas limitaciones e imperativos, entendemos que Burgos no puede, no debe, dejar pasar esta oportunidad en que, tras reiterados empeños, Rodrigo Díaz de Vivar tiene al fin, su digno y perenne recuerdo en piedra y bronce, para rendir el debido homenaje al que "en buena hora nació". Estamos seguros que para esto no han de faltar la lealtad y el entusiasmo de los buenos burgaleses, ni la franca colaboración de Peñas y Agrupaciones regionales; ni la ayuda eficaz de autoridades, Corporaciones y Entidades. Como tampoco, sin duda, la presencia en el acto inaugural, dándole realce y solemnidad, de la más alta jerarquía nacional, anteriormente deferentemente ofrecida y que, de nuevo, será recabada.

Porque, si bien ya no podrá celebrarse la conmemoración cidiana, con la grandiosidad, amplitud y resonancia con que se planeó, tampoco debe faltar, aún dentro de la austeridad, el homenaje de todos, en común fervor y entusiasmo, al Cid Campeador, honor de Burgos, gloria de España, admiración del Mundo.

(En cuarta página, interesantes acuerdos adoptados anoche por la Permanente y el Pleno municipales)

Regreso del ministro de Agricultura

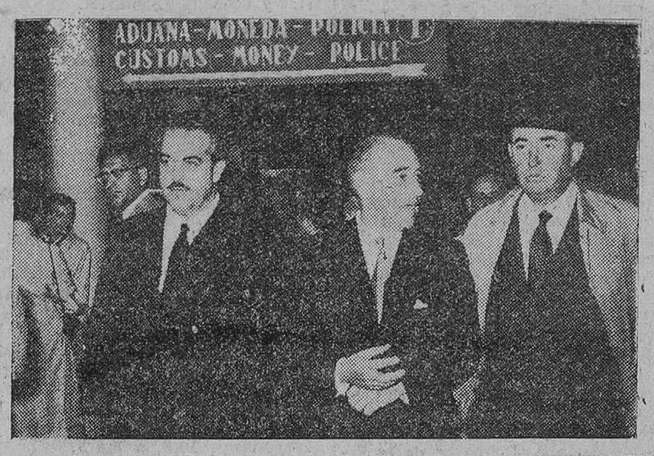

Madrid. — Un momento de la llegada al aeropuerto de Barajas del ministro de Agricultura, Sr. Cavestany, de regreso de su viaje a Norteamérica. Fué recibido por varios ministros y otras personalidades.— (Foto Cifra)

Firma de un nuevo convenio entre España y los Estados Unidos

Amplía facilidades para que aumente la capacidad de fabricación española de municiones

Madrid. — La Oficina de Información Diplomática del Ministerio de Asuntos Exteriores ha facilitado la siguiente nota:

En la mañana de hoy se ha procedido, en el Palacio de Santa Cruz, el canje de notas entre el ministro de Asuntos Exteriores, señor Martín Artajo, y el señor John Davis Lodge, embajador de los Estados Unidos en Madrid. En su virtud se amplían, de conformidad con el convenio hispano - norteamericano relativo a la ayuda para la mutua defensa firmado en 1953, las facilidades que el Gobierno de los Estados Unidos venía dando para incrementar la capacidad de producción española de polvoras y explosivos, y se extienden a la fabricación de municiones.

Concluído el acto, el ministro de Asuntos Exteriores, señor Martín Artajo, dedicó un emocionado recuerdo a la figura del ilustre general don Juan Vigón, fallecido ayer, indicando que estos acuerdos son en realidad consecuencia y desarrollo de los convenios hispano - norteamericanos en los que tanto colaboró con su clara inteligencia el general Vigón. Respondió en términos también muy emocionados el embajador de los Estados Unidos, Mr. John Davis Lodge, diciendo que la Embajada de los Estados Unidos considera como pérdida propia la del ilustre general español que con tanta nobleza y caballerosidad supo colaborar a la mejor amistad entre los dos países.—Cifra.

IMPORTANTES OBRAS FERROVIARIAS

Madrid. — Terminadas las instalaciones de la refinería de petróleo de Escombreras conviene en alto grado su unión por vía férrea con la red general de ferrocarriles y el Ministerio de Obras Públicas por decreto que publica hoy el "Boletín Oficial", autoriza para ejecutar las obras de replanteo previo del ramal ferroviario por un importe total de 37 millones de pesetas.

El plazo para ejecutarlas será de dos años.

Asimismo el Ministerio de Obras Públicas con las aportaciones del Ayuntamiento de Valencia y de la RENFE iniciará las obras de variación de la línea de Valencia a Tarragona, desde la estación de Valencia hasta el cruce en el río Turia. El presupuesto para llevar a cabo estas obras se eleva a 45.554.298,78 pesetas.

El plazo para ejecutar las obras será de tres años.

Se dice que el general Van Hinh ha entrado otra vez en Vietnam para organizar un nuevo levantamiento

Temores de que se desencadene otra crisis interna

Saigón. — Funcionarios del Vietnam meridional afirman que el exilado jefe de Estado Mayor, general Van Hinh, ha entrado de nuevo en el país para organizar un nuevo levantamiento contra Diem.—Efe.

¿OTRA CRISIS?

Saigón.— La junta revolucionaria ha detenido al ex jefe del Gobierno, Tran Van Huu, influyente político y se teme que este hecho desencadene otra crisis interna. No se sabe si Diem apoyará la medida adoptada por la junta revolucionaria.

No se han podido confirmar las noticias de que se libran duros combates en el río Mekong entre las tropas regulares y la secta Hoa Hao.—Efe.

Nuevos Centros rurales de Higiene en la provincia

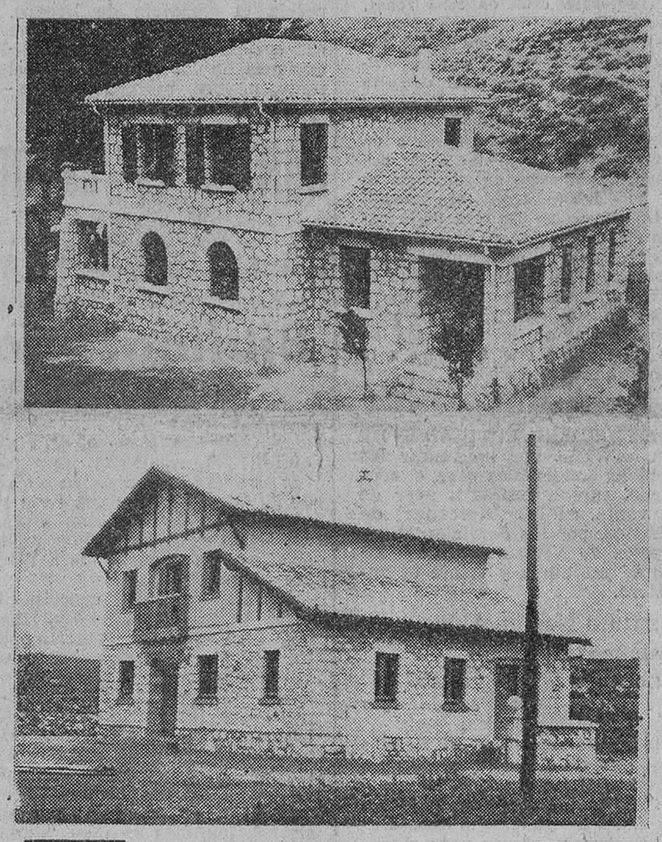

En nuestro grabado los magníficos Centros rurales de Higiene y viviendas para el médico, inaugurados el martes último por el gobernador civil de la provincia y jefe provincial del Movimiento, señor Posada Cacho, en los pueblos de Tubilla del Agua y Quintanilla Sobresierra. El edificio de la parte superior corresponde a Tubilla y el de la inferior a Quintanilla. — (Fotos Fede)

El cardenal Segura pasó el día de ayer bastante tranquilo

Su Eminencia recibió ayer la Sagrada Comunión

En su cámara fué visitado por los obispos de las diócesis sufragáneas

Sevilla. — El cardenal arzobispo doctor Segura, ha pasado la noche bastante tranquilo y durmió profundamente buena parte de ella. A las seis de la mañana ofició en la cámara del cardenal el capellán doctor Guinea quien al igual que en días anteriores, administró al prelado la sagrada comunión.—Cifra.

PARTE DE LA NOCHE

Sevilla. — A las diez de la noche los doctores Urra, Fedriani y Rojo visitaron al cardenal-arzobispo, doctor Segura, que en aquellos momentos dormía plácidamente. Terminada la consulta, facilitaron el siguiente parte: "Durante el día de hoy se ha mantenido la mayoría iniciada ayer, aunque sin hacer nuevos progresos, por lo que no se puede considerar desaparecido el estado de gravedad".

Por la tarde acudieron al palacio el arzobispo coadjutor, los obispos de Córdoba, Las Palmas y Huelva, y los obispos coadjutores de Badajoz y Cádiz, que se encuentran reunidos en la conferencia periódica de la provincia eclesiástica hispalense. Los prelados pasaron a la cámara del cardenal metropolitano, al que expresaron su homenaje de respeto, adhesión y afecto, solicitando su bendición, que recibieron arrodillados, y después le besaron la mano. Los ilustres visitantes mostraron su satisfacción por el favorable curso de la enfermedad, al tiempo que hacían votos por que se consolidara la mejoría.—Cifra.

El sepelio del general Vigón fué una imponente manifestación de duelo

S. E. el Jefe del Estado oró ante el cadáver, oyendo misa en la capilla ardiente

Madrid. — Su Excelencia el Jefe del Estado ha acudido esta mañana a la casa del teniente general Vigón, y en la capilla ardiente oró ante el cadáver y oyó después una misa. El Caudillo llegó acompañado de los jefes de sus Casas militar y civil y ayudantes de servicio. El Generalísimo, después de oir misa testimonió su pésame a doña María de Aranzazu, viuda de Vigón y a los hijos del ilustre soldado fallecido.

A esta misa asistieron también el ministro del Ejército, teniente general Muñoz Grandes; el capitán general de la primera región militar, teniente general Martín Alonso, y otras personalidades.

SEPELIO DE D. JUAN VIGON

Madrid. — Esta tarde a las dos y cuarto se ha efectuado el sepelio del jefe del Alto Estado Mayor, teniente general don Juan Vigón Suero Díaz, que ha constituído una auténtica manifestación de duelo, presidida por el Gobierno, a la que se han sumado los Ejércitos de Tierra, Mar y Aire, Alto Estado Mayor, Escuela Superior del Ejército y numerosas entidades científicas y culturales. Durante toda la mañana se dijeron misas en la capilla ardiente y a ellas asistieron ministros, autoridades y personalidades de todos los sectores de la Ciencia y de la Cultura. Asimismo se han recibido en la casa mortuoria infinidad de testimonios de pésame de toda España y de numerosos países extranjeros.

A las dos y cuarto de la tarde fué sacado a hombros el féretro que fué fué depositado en un furgón rodeado por ujieres de las Cortes Españolas de la que era miembro, del Consejo de Estado, del que también formaba parte como consejero, y del Alto Estado Mayor. Detrás se situó la presidencia oficial integrada por los ministros del Ejército, de Asuntos Exteriores, de Aire, de Información y Turismo, secretario general del Movimiento, de Obras Públicas, subsecretario de la Presidencia, de Hacienda, de la Gobernación, de Industria, de Agricultura, de Justicia, y de Comercio; los embajadores de los Estados Unidos y de Bélgica. Detrás iba la presidencia familiar con el patriarca obispo de Madrid - Alcalá, doctor Eijo Garay y el vicario general castrense y arzobispo de Sión, doctor Alonso Muñoyerro. Seguían los miembros del Consejo del Reino y Mesa de las Cortes, numerosas generales, los jefes de las misiones militares extranjeras y miembros de las mismas, de uniforme; el alcalde de Madrid, presidente de la Diputación, personalidades y representaciones muy nutridas de los Ejércitos de Tierra, Mar y Aire. La comitiva fúnebre se dirigió por la calle del General Mola hasta la plaza de Salamanca, donde el vicario general castrense, primero y el patriarca-obispo de Madrid - Alcalá, después, rezaron un responso. Los miembros del Gobierno se situaron al lado del furgón y presidieron el pésame de los numerosísimos asistentes al acto del sepelio. El furgón se dirigió después a la carretera con dirección a Caravia (Asturias), donde los restos del ilustre soldado recibirán cristiana sepultura.

El delegado norteamericano en la Conferencia internacional del chopo elogia calurosamente los grandes trabajos de repoblación forestal que en Burgos se efectúan

Cinco días ha permanecido entre nosotros Mr. Ernst J. Schreiner

El Dr. Ernst Jefferson Schreiner, delegado de los Estados Unidos en la reciente Conferencia internacional del chopo, con el gobernador civil de la provincia, señor Posada Cacho y los ingenieros jefes del Distrito Forestal y del Patrimonio Forestal del Estado en Burgos. (En sexta página, interesantes declaraciones del Dr. Schreiner). — Foto "Fede"

DESESPERADO ESFUERZO FRANCES PARA APLASTAR EL LEVANTAMIENTO NACIONALISTA EN ARGELIA

Envío de fuerzas desde Francia en forma sin precedentes

París.—En los círculos autorizados se ha acogido con reservas el rumor de que el mariscal Juin sería nombrado gobernador general de Argelia, con autoridad sobre todo el Africa del Norte francesa.—Efe.

ESFUERZO DESESPERADO DE FRANCIA PARA APLASTAR LA REBELION

Argel.— Francia ha enviado hoy tropas a Argelia por carretera, mar y aire, en un esfuerzo desesperado para aplastar el levantamiento nacionalista, pero los alcaldes de este territorio clave del Norte de Africa francesa, dicen que París no es suficientemente enérgico con los insurrectos.

Aunque las autoridades militares francesas están aumentando las fuerzas de seguridad en Argelia a un nivel sin precedentes, a riesgo de desmantelar la seguridad de Francia en Europa, los alcaldes dicen que "boicotearán" al ministro del Interior, cuando llegue esta noche en avión para dirigir la campaña contra los rebeldes. Los alcaldes de la región de Kabilia, la más afectada por los desmanes del "ejército Alá", dicen que "no harán caso" de la visita del ministro, porque creen que París no está haciendo lo suficiente para hacer frente a la amenaza de los nacionalistas. La Cámara de Comercio de Constantina y la Asociación de productores coloniales franceses de frutas, cuyos huertos son los objetivos predilectos de los insurrectos, han hecho suya la decisión de los alcaldes.

Un soldado y tres nativos han sido asesinados en Beni Imlcul.

Con objeto de hacer más difícil la coordinación de las operaciones de seguridad francesa, los nacionalistas han iniciado una campaña de sabotaje en gran escala contra las comunicaciones telefónicas y así han sido destruídas numerosas líneas telefónicas.

Mientras tanto, los actos de violencia contra los franceses en Marruecos no han terminado y también hay noticias de esporádicos desórdenes en Túnez.

Anoche fué asesinado de un tiro en la cabeza, por dos jóvenes marroquíes el dirigente obrero del partido Istiqlal nacionalista, sid Brahim Ben Lyazzi.—Efe.

M.E.C.D. 2017

ACTUALIDAD BURGALESA

Ayer

HUBO anoche sesión plenaria. Y en ella el alcalde de la ciudad formuló la declaración solemne que enmarca, de modo definitivo y concretamente, las conmemoraciones cidianas que han de celebrarse en nuestra ciudad el próximo verano.

Conforme habíamos insinuado ya varias veces en estas columnas, la inauguración de la estatua del Cid tendrá como núcleo esencial el signo de la austeridad más absoluta, no exenta del empaque que ha de darle la presencia de la suprema jerarquía del Estado, cuyo vivo interés por presidirla es bien notorio y decidido.

Después de la declaración de nuestra primera autoridad municipal, he aquí que, conforme subrayábamos días pasados, a nosotros, a todos los burgaleses, cumpla responder de modo generoso, esforzado, entusiástico, lleno de fervor a ese afán que culmina el ansia de la ciudad a lo largo de casi un milenio y que viene a perpetuar en bronce el homenaje que Burgos dedica a Rodrigo Díaz de Vivar.

El Ayuntamiento, en representación de la Cabeza de Castilla, se apresta a la glorificación del Campeador con una disposición no sólo ejemplar sino pletórica de entusiasmo y de sacrificio. Y progreso, por representar a la ciudad y por hacerse cargo de las nobles ilusiones que alrededor de tal acontecimiento acarician todos los burgaleses, se apresta, secundado por la Junta Cidiana, a concretar un programa sobrio pero elocuente, denso en su expresión espiritual y amplio en su contenido popular, para que las conmemoraciones de homenaje al Cid constituyan la eclosión vibrante del fervor secular de Burgos alrededor del legendario héroe universal.

No tardará mucho en hacerse público el programa de ese homenaje burgalés al Campeador. Pero de antemano, hemos de darle no ya nuestra calurosa aprobación sino el más cálido de los asentimientos y la mayor de nuestras asistencias, símbolo fiel de lo que ha de ser eco popular alrededor de la gran fiesta que se avecina.—B. I.

El delegado provincial de Sindicatos preside el Consejo Comarcal de Villadiego

Se adoptaron varios acuerdos sobre proyectos de regadío y otras mejoras para los pueblos de la región

Con asistencia de la totalidad de los jefes de las Hermandades de Labradores y Ganaderos pertenecientes a la Delegación comarcal de Villadiego, y también de los alcaldes de los Municipios de dicho partido, se ha celebrado en dicha localidad la cuarta reunión plenaria del Consejo Sindical Comarcal.

La sesión fué presidida por el delegado provincial de Sindicatos, don Francisco Escobedo, a quien acompañaban el vicesecretario de Obras Sindicales señor García Berzosa, alcalde de Villadiego, delegado y secretario sindicales comarcales, jefe de la Hermandad, jefe del Sindicato Comarcal de Actividades Diversas y otras autoridades y jerarquías.

El delegado provincial puso nuevamente de relieve el significado e importancia de estos Consejos, merced a los cuales la Organización Sindical viene desarrollando un vasto plan de mejoras en todos los pueblos de la provincia.

Después de informarse respecto a la situación en que se encuentran los asuntos tramitados conforme a los acuerdos adoptados en reuniones anteriores, a propuesta de la Hermandad de Humada y la de Montorio se planteó el problema del almacenamiento del trigo, puesto que son varias las localidades de esta comarca cuyos agricultores aún tienen en su poder dicho cereal por no existir almacenes para su recogida. Sobre esta cuestión se adoptaron acuerdos que han de ser tramitados a los Organismos correspondientes para la rápida solución del problema.

A propuesta de la misma Hermandad, se trató de abonos nitrogenados para las necesidades de los labradores, de esta extensa región cerealista, indicando el delegado provincial a este respecto las medidas que son precisas llevar a cabo para asegurar en el futuro el suministro de tales abonos.

El Consejo se hizo eco de una petición suscrita por la Hermandad de Sotresgudo, la que interesó que se realicen las gestiones pertinentes para la ejecución de un proyecto de saneamiento de vegas de dicha localidad, en la cual también es susceptible de realización determinados planes de repoblación forestal en la pradera de Los Olmillos de aquel término municipal.

La Hermandad de Labradores de Villanueva de Puerta conjuntamente con el Ayuntamiento de la villa, solicitó del Consejo que tomase en consideración la petición formulada por todos los vecinos al objeto de dotarla de luz eléctrica. Los miembros del Consejo acordaron por unanimidad que por la Delegación provincial de Sindicatos se realicen las primeras gestiones para llevar a cabo el proyecto de instalación eléctrica en la referida localidad de Villanueva de Puerta y otros pueblos próximos a la misma.

En orden a la puesta en marcha de algunos proyectos de regadío en diferentes localidades, fué estudiada una propuesta de la Delegación Sindical Comarcal, referente a la transformación de secano en regadío de los terrenos comprendidos en las dos franjas de fincas paralelas al río Brulles. Después de un detenido estudio de la cuestión, se llegó a la conclusión de ser éste un proyecto de fácil realización, mediante el cual se obtendrían extraordinários beneficios en los terrenos comprendidos en la zona regable. El delegado provincial prometió que por los Servicios técnicos de la Cámara Sindical Agraria se realizarían los estudios necesarios.

La sesión del Consejo finalizó tratándose de cuestiones relacionadas con planes de concentración parcelaria, proyectos de viviendas y problemas de régimen interno de las Hermandades y de las Corresponsalías de Previsión Social, respecto a todo lo cual el delegado provincial señor Escobedo informó de manera amplia y concreta.

NOTICIAS

MOVIMIENTO DEMOGRAFICO.—Durante el día de ayer se verificaron en el Registro Civil las siguientes inscripciones:

Nacimientos: María de la Ascensión Martínez Plaza y José Ramón Martín Celis.

Defunciones: María del Carmen Diez Morlanes, 13 meses, Santa Dorotea, 32; Brígida Espinosa de Diego, 71 años, Santa Clara, 53, e Isidro González Castrillo, 76 años, Santa Clara, 53.

Ahora relojes CAUNY
CHAPADOS 395 - 440 PESETAS
RELOJERIA ESPADA
Frente Correos

RESULTADO DE UN SORTEO. — El sorteo que debía haberse celebrado a la terminación del festival gimnástico-deportivo del colegio La Salle y que por causas ajenas a nuestra voluntad hubo de aplazarse, se celebró ayer, a la una de la tarde, en presencia de todos los alumnos, en el patio del colegio.

Los alumnos de sexto y del curso preuniversitario fueron los encargados del sorteo. Verificado éste, resultaron premiados los números siguientes: 1.º, 9.004; 2.º, 33.910; 3.º, 53.735; 4.º, 58.951; 5.º, 45.907; 6.º, 50.312; 7.º, 43.163; 8.º, 15.578; 9.º 43.300; 10.º, 1.983; 11.º, 26.459; 12.º, 30.034; 13.º, 6.200; 14.º, 43.173 y 15.º 6.252.

Los poseedores de estos números premiados pueden pasar por el Colegio, de seis a ocho de la tarde, para recoger los premios, que les serán entregados por el director de la Revista "La Salle"

CEMENTO PORTLAND
27,00 pesetas saco
ALMACENES CAMARA
San Pedro y San Felices, 22.
Burgos.

EL CUPON PRO-CIEGOS. — En le sorteo celebrado anoche, resultó premiado con cincuenta pesetas el número 205 y con cinco pesetas, todos los números terminados en 05.

Excursión a Bilbao
Domingo "9 Mayo 1955
AT. BILBAO - BARCELONA
Viajes Meliá. — Miranda, 9
A. V. TITULO, 8 G. A.

GRATITUD.—La viuda e hijos de don Francisco Domínguez (q.e.p.d.), fallecido días atrás en esta ciudad, expresan por nuestro conducto, en la imposibilidad de hacerlo personalmente, su reconocimiento a cuantas personas se interesaron por el finado, durante el curso de su enfermedad y asistieron a las honras fúnebres y funeral celebrados por el eterno descanso de su alma y a cuantos se sumaron a la manifestación de duelo con motivo de la conducción del cadáver a su última morada.

Aumentará sus ventas si moderniza su Establecimiento
Cristalerías del Norte
le concede facilidades de pago. Bocetos y Presupuestos, gratis.

FARMACIAS DE GUARDIA.—González Santos, Avda. Generalísimo 3, y Del Alamo, Vadillos, 24.

PATATAS NUEVAS
NEBREDA - Llana, 19. Telf. 4484

INCENDIO EN UN DEPOSITO DE CHOPOS. — Entre el pueblo de Cobanera y el de San Felices de Rudrón, se declaró un incendio en un depósito de árboles de chopo cortados, que se encontraba en las inmediaciones de la carretera de Burgos a Santander.

El siniestro alcanzó gran incremento y fueron pasto de las llamas dieciseis troncos.

Hechas las pesquisas pertinentes se localizó al autor del incendio, el cual fué el jornalero Joaquín Castro Martínez, de cuarenta y siete años de edad, domiciliado accidentalmente en Cobanera, por encontrase contratado para la cava de patatas. Este manifestó que se había trasladado al río para lavar su ropa y que después encendió fuego para calentarse, marchándose seguidamente al pueblo, sin advertir la posibilidad de que la hoguera hecha pudiera extenderse al referido depósito de árboles.

SEÑALAMIENTO DE PAGOS A LAS CLASES PASIVAS.—Por el Ilustrísimo Sr. Delegado de Hacienda, se ha hecho público el siguiente señalamiento de pagos a las clases pasivas:

Día 1.º de Junio.—Jefes y oficiales, retirados por edad, extraordinarios y tenientes honorarios.

Día 2.—Retirados de tropa por edad, extraordinarios.

Día 3.—Jubilados de todos los Ministerios, Montepío Civil y remuneratorias.

Día 4.—Montepío Militar, Letras a a Ll.

Día 6.—Montepío Militar, letras M a Z.

Día 7.—Todas las nóminas, sin distinción.

BOLETIN METEOROLOGICO comprensivo de los datos recogidos en el Instituto de Enseñanza Media.

Barómetro.—A las ocho de la mañana, 685,6; a las dos de la tarde 685,6; a las siete de la tarde, 685,6.

Temperaturas: Máxima a la sombra, 18, a las 14; mínima a la sombra, 10,8, a las 3.

Dirección y velocidad del viento.—A las ocho de la mañana, calma; a las dos de la tarde, N—5,4 Kms.; a las siete de la tarde, calma.

Recorrido, 145,6 Kms.

Precipitación, 1,7.

D. José M.ª Codón dará el sábado una conferencia en el Círculo Catalán de Madrid

El próximo sábado día 28, a las ocho de la tarde, pronunciará una conferencia en sus locales sociales de Alcalá núm. 1, el ilustre abogado burgalés don José María Codón, que representa oficialmente a la Mesa de Burgos en la Cabeza de Castilla.

La colonia burgalesa en Madrid, que tanto cariño y admiración profesa al Sr. Codón, le rendirá un sencillo homenaje, consistente, en la actuación del "Grupo coral", después de su conferencia dedicándole dos canciones burgalesas, al propio tiempo que "La sardana de las monjas", en honor de la colonia catalana.

✝

Las misas gregorianas que darán comienzo mañana viernes, día 27, a las 8,30 y el novenario de Rosarios hoy jueves, día 26, a las 7,45 de la tarde, en la iglesia parroquial de San Lorenzo el Real e igualmente el novenario de misas en la iglesia parroquial de Arcos de la Llana, serán aplicados por el eterno descanso del alma de LA SEÑORA

Doña Martina Amigo González

que falleció el día 23 de los corrientes

(Q. E. P. D.)

LA FAMILIA suplica a sus amistades la asistencia a alguno de dichos sufragios, por lo que les anticipan las más expresivas gracias.

(Varios Sres. Obispos han concedido indulgencias en la forma acostumbrada).

Burgos Hace 30 años

Del Diario de Burgos correspondiente al martes 26 de Mayo de 1925

EN el Teatro Principal y en concierto organizado por la Filarmónica, actuaron ayer el notable violoncelista austriaco Sr. Fenerman y el pianista Sr. Jinkerts. Se interpretaron obras de Mozart, Beethoven, Bach, Grieg, Schmitt, Couperin, Lala y Sarasate.

HOY ha fallecido a la edad de 28 años, don José Gonzalo Herrero, joven apreciadísimo e hijo de nuestro querido amigo el industrial de esta plaza don J. Mariano Gonzalo Medrano.

LA temperatura máxima de hoy fué de 15,8 a la sombra y la mínima a la sombra de 5,2.

Vida religiosa

SANTORAL

SANTOS DE HOY:

Octava de la Ascensión. Ss. Felipe de Neri, cfr., Eleuterio, pp., Zacarías, ob., Felicísimo, Heraclio, Paulino, mrs., María Ana de Jesús de Paredes, vg.

Misa, con rito doble mayor y color blanco, de la octava de la Ascensión, segunda oración de San Felipe Neri, tercera de San Eleuterio, cuarta Et famulos.

SANTOS DE MAÑANA

Ss.: Beda, el Venerable, dr.; Juan I. pp.; Julio, Ramulfo, Restituta, vg. mártires.

Misa, con rito doble y color blanco, de San Beda; segunda oración, de la Dominica anterior; tercera, de San Juan; cuarta, Et fámulos.

CULTOS

SAN LORENZO: Novena de Nuestra Señora del Amor Hermoso. Por la mañana, a las ocho, ocho y media y nueve. Por la tarde, a las ocho, con sermón por don Luciano González, superior del Seminario de San Jerónimo.

SAN PEDRO DE LA FUENTE.—Asociación de la Virgen Nuestra Señora de los Dolores. Mañana, a las siete y cuarto misa rezada y comunión general. Por la tarde a las siete y media, rosario, corona y Salve cantada.

Comunión pascual de los enfermos en las parroquias de San Lorenzo y San Gil

El domingo próximo, día 29, saldrá de las parroquias de San Lorenzo y San Gil, el Santísimo para llevar la comunión Pascual a los enfermos de las mismas, a las ocho y media de la mañana.

Se ruega a los familiares de los enfermos avisen antes del sábado a las parroquias rsepectivas para poder acudir a confesarlos.

SEÑORA
Ahora es el momento de adquirir NEVERA o FRIGORIFICO
Contado y plazos
GOMEZ E IBAÑEZ, A. S.

SAN ROQUE QUINADO
Gran reconstituyente

Resumen informativo de Centros y organismos oficiales

Gobierno Civil

VISITAS. — El excelentísimo señor gobernador civil y jefe provincial del Movimiento recibió ayer las siguientes:

Don Luis Cuevas Tudanca, don Sebastián Gandía Güemez y don Albino Fernández Gómez, teniente-alcalde, concejal y secretario del Ayuntamiento de Pozo de la Sal; don Crescencio Barriuso González, alcalde de Villangómez; don Eustasio Martínez González y don Generoso Pérez Izquierdo, alcalde y secretario de Oña, respectivamente; don Ignacio Santos Ruiz, alcalde de Las Quintanillas; don Cecilio González, don Donato García y don Antonio Sancho, alcalde y concejales, respectivamente de Ayuntamiento de Villafría; don Aurelio Vivar, industrial de Burgos; don José Churruca, alcalde - presidente del Ayuntamiento de Merindad de Castilla la Vieja; don Paulino Zorrilla, alcalde de Escaño y don Ezequiel Ortiz Mardones, alcalde de Salazar.

Información militar

VISITAS AL CAPITAN GENERAL.—En la mañana de ayer el teniente general Alcubilla recibió en su despacho oficial, las siguientes visitas:

Don José Esteban Valdés, teniente coronel de Caballería; don José-Tomás Atienza, comandante veterinario; don José Artieta Lavín, coronel médico; don Angel Lossada, general de Artillería, jefe de los servicios del Arma en la región; don José Antón Fernández-Tobes, coronel de Intendencia; don Antonio Domenech, teniente coronel de Artillería; don José María Churruca, teniente coronel de Caballería y don Luis Aguirre, teniente coronel de Ingenieros.

DESTINOS. — Se destina a la Base de Automóviles de la sexta región, al capitán de Infantería don Enrique Rodríguez Pérez.

GUIA DEL ESPECTADOR

COLISEO. — "En la montaña sin ley" (2) y "Manos peligrosas".

AVENIDA. — "El prisionero de Zenda" (2) y "El judas" (2).

CALATRAVAS. "El tercer hombre" (2) y "El ladrón" (4).

CORDON. — "Rashomon" (3).

GRAN TEATRO. — "El mensaje" e "Ivanhoe" (2).

POPULAR. — "Rashomon" (3) y "El sol de Montecasino" (2).

REX. — "De ilusión también se vive" (2) y "De principio o fin" (2).

EXPLICACION. — (Para cines): 1, todos, incluso niños; 2, jóvenes; 3, mayores; 3R, mayores con reparos.

Notas y avisos sindicales

SINDICATO TEXTIL.— Concurso "Destreza en el Oficio". En la reunión celebrada el día 14 de los corrientes en la Delegación Nacional de Sindicatos, por la Comisión Central para la coordinación de estas competiciones, se aprobó la propuesta presentada por la Junta Nacional del Sindicato Textil, de incluir, entre las pruebas correspondientes al presente año, la referente a la especialidad de sastrería en sus dos modalidades: *a medida de tipo fino y sastrería corriente en serie.*

Vista la imposibilidad de celebrar concursos previos eliminatorios en todas las provincias españolas, se han agrupado éstas en ocho zonas, estando Burgos incluida en la zona castellana, compuesta por las de Valladolid, Salamanca, Palencia, Avila, Segovia y Soria. Este concurso regional tendrá lugar en Valladolid de acuerdo con lo dispuesto por el Mando Nacional y se concederá un premio de 2.000 pesetas a los que resulten vencedores en cada una de las modalidades antes mencionadas.

Los campeones de zona participarán en la segunda fase de estos concursos, es decir, en las pruebas nacionales del próximo mes de Julio.

Todos aquellos que deseen participar en esta competición regional, deberán efectuar su inscripción en las oficinas de este Sindicato a la mayor brevedad posible.

Ecos del Municipio

ARTICULOS RETIRADOS DE LA VENTA.—Por no reunir las debidas condiciones para el consumo, fueron retirados ayer de la venta en los Mercados de Abastos, por los Servicios Municipales de Veterinaria, doce kilos de pescadilla y veinte de zapatero.

Instituto Nacional de Enseñanza Media

EXAMENES DE INGRESO.— Se convoca a todos los matriculados según la siguiente distribución:

Día primero de Junio, los números 1 al 160; día 2, del 161 al 320; día 3, del 321 hasta el final.

Los exámenes darán cominzo todos los días a las nueve de la mañana.

Los alumnos deberán venir provistos de los útiles necesarios para los ejercicios escritos.

La presente convocatoria será única.

Sección Femenina

CURSO EXTERNO PARA OBTENER EL TITULO DE INSTRUCTORAS ELEMENTALES DE HOGAR Y JUVENTUDES.—Desde el día 20 del próximo mes de Junio, hasta el 31 de Julio y con un horario de seis horas, se celebrará en nuestra ciudad un curso externo para obtener el título de Instructoras Elementales de Hogar y Juventudes, que organiza esta Sección Femenina *exclusivamente* para religiosas y señoras casadas.

El precio de la matrícula será de 40 pesetas para las maestras afiliadas a la Sección Femenina o al SEM y para las no oficialas, será de 50 pesetas. Para informarse y efectuar la matrícula deberán pasarse lo antes posible por la Delegación provincial de la Sección Femenina (calle Aranda de Duero número 6), Regiduría de Educación, ya que el plazo de matrícula finaliza el día 4 de del próximo mes de Junio.

Delegación de Abastecimientos

COMERCIO DE HUEVOS.—El B. O. del Estado núm. 136, de fecha 16 del actual, publica la circular núm. 4/55 de la Comisaría General de Abastecimientos y Transportes por la que se regula el comercio de huevos, fijándose al mismo tiempo su conservación en cámaras, obligaciones de los industriales del ramo, precios, márgenes y protección a las granjas avícolas.

CONTRA EL CALOR
UNA NEVERA
Vea exposición
Gómez Ibáñez, S. A.

Bibliografía

WAGNER EN ESPAÑA

La celebración de los Festivales de Wagner en Barcelona, ha tenido no una trascendencia nacional, sino universal. Que por vez primera abandonaran su sede de Bayreuth para cobijarse en el lujoso marco del Liceo barcelonés, demuestra hasta qué punto se siente y se comprende a Wagner en nuestro país.

Sin embargo, este conocimiento de la gran obra wagneriana quedaba limitado hasta cierto punto por el desconocimiento, en grandes sectores de público, de la literatura, de las leyendas temáticas de las óperas de Wagner. Ninguna ocasión podía ser más oportuna, para difundirlas, y para dar a conocer la riqueza argumental que encierran, al margen de sus valores puramente musicales, que ésta en que "Parsifal", "Tristán" y "La Walkyria", están en la mente de todos.

La edición que ahora aparece en la Enciclopedia Pulga, dedicando un volumen a cada una de estas óperas, y haciendo historia de la tradición wagneriana en otro que lleva por título "Los festivales de Bayreuth", volúmenes que por su reducido precio de 1,50 ptas. quedan al alcance de todos, y que en su presentación no desdicen, antes al contrario, de la que es habitual en la Enciclopedia Pulga, constituyen la mayor contribución editorial para popularizar las óperas de Wagner.

ANUNCIOS ECONOMICOS

ARRIENDOS

SE ALQUILA local. - Laín Calvo, número 4, 1.º derecha.

SE PRECISAN dos habitaciones céntricas, propias para sastrería, o piso. - Informes, San Cosme, 22, 3.º

ALQUILO o vendo local, en Vadillos. - Razón, teléfono 1958.

DESEO piso cualquier zona; pagaría bien. Absolutas garantías. - Señor Amorín, San Juan 35, 3.º

SE ARRIENDA parte de portal, para comercio, en casa céntrica San Juan. - Informes, esta Administración.

AUTOMOVILES Y ACCESORIOS

VENDO furgoneta "Ford" 17 HP, modelo "A", todo de procedencia, impecable y compresor de aire 1/4, monofásico. - Para informarse en esta Administración.

VENDO camión año y medio uso. 140 caballos, 10 toneladas. Precio, 530.000. - Informes, "Bar Imperial". Ampelio. Teléfono 1720.

AUTOMOVILISTAS: Matriculación automóviles y motocicletas, transferencias, carnets conductor, GESTORIA QUINTANILLA

COLOCACIONES

SE NECESITA oficial herrero. - Informará Crescenciano Dueñas, en Villasandino.

SE NECESITA oficial panadero. - Informes, Merced, 1, 3.º

REPRESENTANTE necesita, para esta capital y provincia, Casa Importadora de tripas secas y especias. - Ofertas y referencias a Manuel Sánchez Rodríguez, en Lumbrales (Salamanca).

SE NECESITA molinero sabiendo bien oficio. - Para tratar personalmente, con el dueño, en Molino Escuderos. Santa María del Campo.

SE NECESITA criado de labranza. - Informes, Depósito de Aguas.

OBRERAS se admiten. "Celulana" (P.E.F.A.S.A.) Carretera de Madrid, núm. 78.

MUCHACHA para la limpieza, y asistenta para la cocina, necesitamos. - Martínez del Campo, 1, piso segundo.

SE NECESITA criado todo el año, que sepa ordeñar. - Julio Vicuña. Huelgas, número 35. Burgos.

SE NECESITA muchacha. Lain Calvo, 4, 1.º derecha.

MODISTA necesita oficiala y aprendiza adelantada. - Vadillos, 38, 5.º izqda.

SEÑORA formal ofrécese para servir a sacerdote. Informes, Párroco de Alcocero de Mola.

SE NECESITA criado para vaquería. - Crucero San Julián. (Granja Palomares).

SE NECESITA chica o asistenta. Petronila Casado (casa junto a la Plaza de Toros), 1.º D.

PASTOR para vacas holandesas, para finca aislada, casado, necesita Dionisio Pérez. Haro. - Ofertas, indicando pretensiones y familiares que tenga.

DEPENDIENTA para encargada de bar serio, sabiendo bien su obligación, y chica, preciso, con buenas referencias. Magnífica colocación. - Escribir, apartado de Correos, 674. Bilbao.

SE NECESITAN aprendizas y empaquetadoras "Galletas Burgos, S. A." San Pedro y San Felices, 16.

CONCEDEMOS representación a persona bien relacionada, para venta relojes a plazos. Comisiones, subvenciones. - Apartado 10.049. Madrid.

PARA matrimonio solo se necesita muchacha, para todo, con informes, bien retribuida. - Espolón núm. 2, 3.º derecha.

SE NECESITA chica, inútil sin buenos informes. - Santa Cruz, 16, piso tercero.

NECESITO muchacha o asistenta. - General Mola, 26, 2.º dcha.

SE NECESITA asistenta. - San Juan, 22, 3.º derecha.

SE NECESITA niñera y chica para la limpieza. - Vitoria, núm. 20, 3.º derecha.

SE NECESITA muchacha o mujer joven. - Moneda, 4, 2.º izqda.

SE NECESITA muchacha formal. - San Pablo, 16 1.º derecha.

MUCHACHA o asistenta necesito, con informes. Barrio Gimeno, 26, principal.

SE NECESITA señora mayor, para sacar niños. - General Mola, 4, principal, izqda.

ASISTENTA, por la mañana, necesito. - San Pablo, 39, 2.º dcha.

SE NECESITA chica sabiendo de cocina. - Héroes del Alcázar, 3, 2.º, izquierda.

SE NECESITA familia, con tres varones por lo menos, para trabajar en finca rústica. - Informes, Olmedo, Generalísimo, 9, tercer piso.

NECESITASE muchacha, para Madrid, que sepa algo de cocina. - Razón, Ignacio Palacios S. A.

SE NECESITA muchacha. Vadillos, número 24, 3.º izquierda.

NECESITO pastor. - Barrantes, 2. Ultramarinos.

IMPORTANTE compañía de capitalización precisa agentes de producción, sueldo, comisión y dietas, y representantes en varios partidos de la provincia. Magníficas condiciones. - Razón, calle Vitoria, 21, principal derecha.

NECESITO asistenta joven casa pora familia. - San Juan, número 55, primer piso.

SE NECESITA panadero que sepa cocer en horno fijo. - Francisco Olivares, en Quintanaortuño.

SE NECESITA aprendiza. San Pablo número 23 segundo piso.

SE NECESITA chica, con informes, o mujer joven. Moneda, 4, 2.º

SE NECESITA aprendiza, para punto. - Informes, esta Administración.

DESEARIA señorita sabiendo francés, para acompañar tres niños. - Santander, 6, 3.º, centro.

PARA Villasilos necesito criada, para señora sola. - Informes, Calera, 41, 4.º. Burgos.

PRECISO oficiala y aprendiza alta costura. - Miranda, número 3, primero.

SE NECESITAN oficial segunda mecánico y tornero. - "Garaje Franco", carretera Madrid número 75.

NECESITAMOS asistenta fija, tardes. - Navas de Tolosa, 4 (Barriada Militar).

SE NECESITAN aprendizas de modista. Santo Domingo de Guzmán (Prim) núm. 2, 3.º

LINOTIPISTAS faltan. - "Bonet", Provenza, 224. Barcelona.

SE NECESITA muchacha. Informes, Barrio Gimeno 28, 3.º derecha.

COMPRAS Y VENTAS

VENDO coche niño, seminuevo. - Padre Flórez, 9, 2.º derecha.

CAFETERA Bar-Café, estado seminueva, toda prueba, barata, facilidades pago, dos canillas, eléctrica, también con gasolina y petróleo. - Bar Restaurante ELADIO. San Cosme, 22.

COCHE niño, estado como nuevo, barato, de último modelo. - San Cosme, 22, 1.º, derecha.

CARBON de herreros, garantizado. - J. Masa. Barrio Gimeno, 16.

VENDO motor de 10 a 12 HP, gas-oil. - Tratar, Celestina Mingo. Fábrica de yeso. Villalómez.

VENDO sierra circular, motor 2 HP. - Obra Calle Salas, 6.

VENDO 16 ventanas de 1'80 × 1'40. - Razón, esta Administración.

COMPRAMOS turbios y borras aceite oliva. - Ofertas a la "Jabonera Leonesa S. A." Apartado 3. León.

VENDO coche niño, buen estado, barato. - Calvario, 10, 1.º

VENDO bicicleta caballero, seminueva, barata. AVANCE, Carnicerías, 2, piso segundo.

HORNO nuevo intermitente, con maquinaria moderna, instalación perfecta, clientela selecta, buena vivienda, se vende todo, por ausencia obligada, magníficas condiciones. - Informes, don Antonio Lapeña, General Mola, 56. Pral. Teléfono 460. Soria.

CORAMBRES: **Compro,** vendo, cambio, de todas clases, buenos precios, **Santa Clara, 4. Sebastián.**

POLLITOS recién nacidos. Avícola San Isidro. Santa Clara, 46. Teléfono. 4117.

POLLITOS recién nacidos, gran selección. "Avícola María Isabel". - San Gil 7, teléfono, 1281.

SIERRAS, cepilladoras universales, tornos, taladros, herramientas, bombas "Prat". - COMERCIAL DISTRIBUIDORA DE MAQUINARIA. San Pablo, 13.

ESTILOGRAFICAS, boligrafos. Las mejores marcas, PAPELERIA QUINTANILLA. Plaza de Vega.

VENDENSE aparatos de permanente, como nuevos, económicos. - Informes, esta Administración.

MOLINO martillos, como nuevo, barato. - Informes, esta Administración.

POLLITOS. - Fernán González núm. 59.

ENSEÑANZAS

LECCIONES particulares Primera Enseñanza, Bachillerato, Francés. - Llana de Afuera, número 11, 4.º.

FINCAS

FINCA se vende zona ensanche, servicio autobuses, agua y luz. Trato directo comprador. - Calle Briviesca, 22, 3.º habitación 12. (De 12 a 5).

VENDO solar, 15.000 metros cuadrados, carretera Burgos - Camonal. - Informes, Hermanos Sagrada Familia. La Aguilera (Burgos).

¡ATENCION! ¡ATENCION! el problema de la vivienda, resuelto en Vizcaya; pisos tres dormitorios, cocina y aseo, con ducha, 15.000 pesetas, resto amortizar. Entrega inmediata. - Informes, Construcciones Martínez. Genaro Oraa, 12. Santurce.

LIBRES vendo magníficos pisos en las Tahonas. - Tratar, Fernán González, núm. 74. Lechería.

VENDO hermoso piso cinco habitaciones, baño hall, zona ferroviaria, 70.000. Facilidades. Moneda, número 21.

SE VENDE bohardilla llave en mano. Puebla, número 36. - Informes, en la misma.

VENDO, LIBRE, casa-chalet 7 habitaciones, baño, calefacción. - Pedir informes, Lain Calvo, 7 3.º izquierda.

PISO económico, libre, céntrico, vendo casa nueva. - Informes, esta Administración.

GANADOS Y APEROS

SE VENDEN dos carros; uno de bueyes y otro de varas, con toldo, seminuevos; mula de cinco años, alzada 1'60, a toda prueba. - Vda. de Elías Marcos, en Pedrosa Riourbel.

SE VENDEN treinta ovejas emparejadas, o los corderos sólos, para carne; y una chiva, con su cría, de muy buena clase Para tratar, con Eusebio Fontanillas, en Lantadilla (Palencia).

LABRADORES. El día de Pascua de Pentecostés, en Villadiego, se pondrán en venta dos máquinas segadoras americanas, una con rueda de goma; muy económicas, buen estado. - Tratar, con Morenilla.

REMOLQUE agrícola inmejorable, completísimo, 16.000 pesetas. - AGENCIA PALENCIA, Calvo Sotelo, 6.

SE VENDE carro de par y máquina segadora. - Lomana. Castrojeriz.

VENDO ochenta palos para red, y timón. - Antonio Pérez. Tordueles.

VENDO aventadora. Para verla, en Tajadura. Eusebio Páramo.

SE VENDE carro de varas, basculante, seminuevo. Leoncio Hontoria, Criales de Losa.

VENDO setenta ovejas y dos carneros, todo ello ganado joven. - Para tratar, con Gabino Rico, en Gumiel del Mercado.

VENDO atadora "Massey-Harris", núm. 6, reparada, en 4.000 pesetas. Razón, Angel Alutiz. Mola, 12. Haro.

VENDO carro bueyes, buen uso, con redes. - Con Juan Tobar, en Tardajos.

TRACTOR "Fordson Major" 35 HP., a gasolina, adaptable a petróleo, con arados. - Razón, Unión Territorial Cooperativas del Campo. Burgos.

VENDO máquina beldadora, segadora, carro bueyes; otro, pequeño, para una caballería. - Viuda de Angel Mansilla. Alfareros, 63.

VENDO carro varas, con toldo, y aventadora. - Tratar, con Eleuteria Páramo. Santa María Tajadura.

VENDO aventadora. - Para verla, en Tajadura. Eusebio Páramo.

HUESPEDES

CEDO dos habitaciones, pensión completa o sólo dormir, varios amigos. - Informes, esta Administración.

MATRIMONIO sin hijos desea habitación con derecho a cocina, cuatro meses. - Informes, esta Administración.

PERDIDAS

PERDIDA medalla oro, día 19, desde Plaza José Antonio, a San Lorenzo. Se gratificará entrega. - San Lorenzo 14. Tienda.

TRASPASOS

TRASPASO o arriendo, por no poder atender su dueña, peluquería señoras, céntrico. - Informes, esta Administración.

SE TRASPASA local interior, muy grande, en la calle de San Juan. Renta baja. - Informes, Calle del Cordón. Frutas.

TRASPASO puesto 52 Mercado Sur. - Razón, puesto 53.

TRASPASO tienda ultramarinos, por no poderla atender, buena calle, buenos ingresos, con facilidades, 27.000 pesetas, o cambio por vehículo. - Informes, AGENCIA PALENCIA. Calvo Sotelo, núm. 6. 2.º

VARIOS

CLUB "C.C.C". Asociación por correo. Inicie un cambio en su vida adhiriéndose. Magnífica revista mensual. - Informes, Dionisio Martínez. Lista de Correos. Pamplona.

LICENCIAS, pasaportes, certificados penales, últimas voluntades, tramitación rápida, GESTORIA QUINTANILLA.

M.E.C.D. 2017

Crónicas del Extranjero

Taylor sustituye a Ridgway porque éste padece del corazón

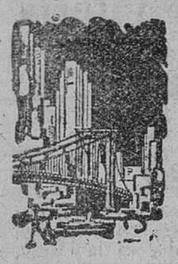

El nuevo jefe del Estado mayor norteamericano es un militar dedicado de lleno al cuidado del Ejército de Tierra

NUEVA YORK (Servicio especial para DIARIO DE BURGOS).—El Ejército de los Estados Unidos tiene nuevo jefe de Estado Mayor. El presidente Eisenhower ha designado para este puesto al general Maxwell Taylor, el cual tendrá asimismo asiento en el Estado Mayor conjunto, que dirige la preparación bélica de los Estados Unidos.

Taylor sustituye al general Matthew B. Ridgway, que se retira por haber alcanzado la edad reglamentaria, de 60 años. El nombramiento de Taylor comenzará a surtir efecto en 30 de Junio de este año.

Al darse a conocer este nombramiento, el pueblo norteamericano ha pasado por un momento de tristeza derivada de la marcha del general Ridgway. Este jefe militar había conquistado el corazón de los americanos con su simpatía, su generosidad y su eficacia militar. Recordemos que Ridgway se hizo cargo del Ejército de las Naciones Unidas en Corea, cuando éste era empujado hacia el mar de manera irresistible. No sólo aguantó Ridgway, sino que pasó a la ofensiva en un plazo extraordinario por lo inverosímil, con fuerzas que diez días antes retrocedían a razón de 30 kilómetros diarios. Por otra parte, Ridgway es un general conquistador, en el sentido que de esta palabra tienen los americanos. Es un militar a la moderna, paracaidista, que en la campaña de Francia se lanzaba el primero con su paracaídas, al frente de su división. Toda América, desde su presidente hasta el negro más modesto de un Estado cualquiera del Sur, siente la marcha de Ridgway. Pero éste no puede prolongar más su estancia al frente del Ejército norteamericano porque está, además, enfermo del corazón.

¿Y quién es el general Maxwell Taylor? El general Taylor es ventajosamente conocido y, sin duda, ganará las mismas simpatías que tiene Ridway. Actualmente, Taylor ocupa el puesto de comandante supremo de las fuerzas norteamericanas y de las Naciones Unidas en Extremo Oriente. Es el sucesor del general Clark, como éste lo fué a su vez del general Lyman Lemnitzer, joven general de 42 años, elegido por Eisenhower para dar entrada a las jóvenes generaciones del mando del Ejército.

El general Maxwell Taylor es un militar dedicado de lleno al cuidado del Ejército de Tierra. Para Taylor, los paracaidistas y la aviación son elementos accesorios, que deben de trabajar únicamente para la mayor gloria y utilidad de la Infantería. Es por consiguiente, un general un tanto anticuado en sus teorías, pero que preconiza la dotación del infante con todo el material moderno. Practica, naturalmente, la guerra acorazada y cree que la posesión de abundantes divisiones de carros de combate es imprescindible en todo ejército moderno. Durante su estancia en Corea y en otras zonas de Extremo Oriente, Taylor ha llevado a cabo una terrible tarea de organización y ha transformado a dichas fuerzas en el mejor ejército de los Estados Unidos en el exterior. En Oriente ya no habrá sorpresas militares, gracias a la previsión del general Maxwell Taylor.

El puesto de jefe de Estado Mayor del Ejército lo desempeñará Taylor durante dos años. Cuenta en la actualidad 52 años y su salud es perfecta. Aún tiene mucha tarea que desempeñar en las fuerzas armadas: Taylor tratará de aumentar la dotación moderna del Ejército y ponerlo tan a punto como un reloj suizo bien engrasado y limpio.

ALBERT CHAVES

ADELANTESE
Defiéndase del calor con una NEVERA de
GOMEZ E IBAÑEZ, S.A.

TERMAS PALLARES
ALHAMA DE ARAGON
Habitaciones con cuarto de baño. Temperatura ideal de verano, media de 22 a 23 grados.
Lago-Piscina de agua termal constantemente renovada.
Gran cascada de inhalación calificada como "la joya hidrológica de España".
Indicaciones: Reumatismo, artritismo, sistema nervioso, insomnios, catarros bronquiales, asma, diabetes, obesidad, etc.
La Estación Termal de mayor radioactividad absoluta de España.
Informes: ALHAMA DE ARAGON (Zaragoza). Teléfono n.º 1
MADRID: BARQUILLO, 22
Teléfono: 21 69 58 y 21 69 81

Treinta y cinco millones de votantes van a decidir hoy el Gobierno de Inglaterra para los próximos cinco años

Si los conservadores no ganan esta elección -ha dicho Lord Beaverbrook- nunca volverán a ganar ninguna otra

LONDRES (Cónica del corresponsal de ARGOS, especial para DIARIO DE BURGOS).—En el país donde nació la democracia parlamentaria la atmósfera electoral está cargada de incertidumbre. En vísperas del día de las elecciones que van a dar a la nación un Gobierno y un Parlamento, nadie se atreve a aventurar un pronóstico con demasiada seguridad de aciertos.

¿Quién gobernará Gran Bretaña después de la consulta electoral? ¿Será el suave Sir Anthony Eden, de 57 años, que ha conseguido instalarse en Downindg Steet 10, después de muchos años de inquebrantable fidelidad al gigante político Winston Churchill? ¿O será Clément Attlee, de 72 años, el sencillo y confortable arquitecto de la prosperidad del Estado en la post-guerra?

¿Continuarán gobernando los conservadores, herederos de Pitt, Disraeli y Churchill, retoños de las mejores escuelas y familias británicas que han llevado las riendas del Poder durante los últimos tres años y medio?

¿O retornarán triunfantes de las urnas los laboristas, vástagos de los viejos mineros y cargadores de los muelles y de la Escuela de Economistas de Londres?...

Esta es la respuesta que van a dar unos treinta y cinco millones de votantes en 630 distritos parlamentarios. Durante tres semanas el cuerpo electoral ha estado pendiente de la verborrea de los prohombres de los partidos antagonistas.

En realidad, esta dialéctica preelectoral, apasionada y grandielocuente, era innecesaria para convencer a los incondicionales adictos de uno y otro partido. Aproximadamente, de 12 a 13 millones de votantes constituyen algo así como el cimiento granítico sobre el que se asiente el mandato laborista, pero el mismo número de votantes o, quizá ligeramente inferior, son conservadores de fidelidad también inquebrantable a los "tories". Bien puede decirse, por tanto, que unos quinientos puestos de la futura Cámara de los Comunes pueden darse por decididos de antemano. La clave de las elecciones estriba en otros 130 escaños que serán decididos por esa masa fluctuante y voluble del cuerpo electoral que no se adscribe habitualmente a uno u otro partido turnante.

Estos votantes son los que pueden decidir el Gobierno británico para los próximos cinco años. En realidad, uno y otro partido no tienen tantas diferencias fundamentales como pudiera creerse por las apariencias.

Después de su experiencia de seis años sobre la nacionalización, los laboristas ya no son tan fanáticos abogados del socialismo marxista, como lo eran antaño. Y a su vez, los "tories" han cambiado el pastel demasiado almibarado de su antigua doctrina política, sustituyéndolo por una más progresiva generación de conservadores que durante su gobierno sólo se han atrevido a desmantelar una parte de lo construído por los laboristos en su política de nacionalizaciones, reduciéndolas a la del acero y el transporte por carretera.

Los conservadores han asimilado mucho de los conceptos económicos y sociales que parecían privativos de sus rivales los laboristas.

En política exterior, las diferencias de los dos bloques antagonistas están aún más diluidas, pues ambos se muestran partidarios de las negociaciones en busca de la paz en Europa y una política de cautela y lentitud en Asia.

Para Anthony Eden y los conservadores, las elecciones que tendrán lugar el próximo día 26 son un gran juego. El actual "premier" ha heredado una escasa mayoría de diecinueve escaños en la Cámara de los Comunes. De haberlo deseado, Eden podía haber continuado apoyándose en esta débil mayoría parlamentaria, hasta agotar los dieciocho meses de mandato que aún quedaban al actual Parlamento. Pero él ha querido arriesgar en la ruleta electoral su futuro de cinco años, esperando obtener una mayoría mucho más amplia. Este juego, naturalmente, ha sido cuidadosamente calculado.

Los conservadores están ostensiblemente unidos y bien organizados. Los laboristas, en cambio, aparecen divididos entre los moderados, partidarios de Attlee y los rebeldes de Bevan.

Lo "tories" han alcanzado durante su etapa de gobierno el más alto nivel de prosperidad económica en la historia de Gran Bretaña, y esto lo han conseguido eliminando gran parte de los controles y restricciones que impuso el experimento socialista.

Según las encuestas realizadas por el Gallup del "News Cronicle", las votaciones de sondeo arrojaban la última semana una mayoría del 2,50 por 100 a favor de los "tories", con una ganancia del 2 por 100 desde Abril último.

Conviene resaltar una afirmación rotunda del experto Lord Beaverbrook hecha en el "Daily Express": "Si los conservadores no consiguen ganar esta elección nunca volverán a ganar ninguna otra".

Laurence WRIGTH

Nuestros teléfonos: 1280 y 2015

Viaje a la Alemania Occidental

Hamburgo ha resurgido de entre sus ruinas.- Trescientas mil de sus viviendas fueron destruídas durante la guerra.- El puerto, centro de gravedad de la vida de toda Alemania

Un reportaje del enviado especial de la agencia "Logos"

/

CON haber sido una de las ciudades alemanas más duramente castigadas durante la segunda guerra mundial, Hamburgo no ofrece hoy, diez años después de terminada la contienda, signos externos de la devastación de que fué objeto por la aviación aliada. Acabamos de comprobarlo los periodistas españoles que, invitados por la Compañía de Líneas aéreas Lufthansa, hemos visitado aquella parte del país en el vuelo inaugural del nuevo servicio, primero que entre España y Alemania se establece después de la guerra.

Es preciso, en efecto, ir en busca de los barrios en que todavía existen, si no ruinas propiamente dichas, sí espacios en que —por supuesto limpios de escombros— no se ha acometido aún la tarea de levantar nuevas edificaciones. Las zonas industriales trabajan casi a pleno rendimiento; los suburbios donde viven los obreros ofrecen un aspecto normal y el centro de la capital no hace pensar ni por un momento en los bombardeos de aquella trágica semana última, del mes de Julio del año 1943, en que sucesivas oleadas de aviones arrojaron sobre la vieja ciudad hanseática mil doscientas minas aéreas, veinticinco mil bombas rompedoras, ochenta mil incendiarias de fósforo, y tres millones de pequeños proyectiles, sin contar otros artefactos bélicos que contribuyeron a que las proporciones de la catástrofe fueran indescriptibles. En aquellas jornadas tomaron parte por vez primera en una sola acción más de mil bombarderos, y quedó puesto de relieve, también por vez primera, el dominio efectivo de la aviación aliada sobre la del III Reich, impotente para contener la avalancha de fuego que, en tres días, causó millares de víctimas. Han pasado diez años...

300.000 VIVIENDAS FUERON DESTRUIDAS

El esfuerzo que los alemanes han llevado a cabo desde el momento mismo en que terminó la guerra ha sido extraordinario. Aquí en Hamburgo donde en tiempos de paz se construían anualmente 15.000 viviendas nuevas, como máximo, en 1949 se alcanzó la cifra de 18.000 y un año después se logró llegar al cuarto de millón para seguir, después la curva ascendente que exigía la necesidad de reparar los estragos que supone el que de las 560.000 viviendas con que contaba Hamburgo fueran destruídas 300.000. Casi otras tantas resultaron dañadas hasta el extremo de que fueron precisas grandes reparaciones antes de que estuviesen en condiciones de volver a ser habitadas. Piense el lector, además, en que a este problema, exclusivamente originado por las destrucciones de la guerra, había que añadir los que planteaba la llegada incesante de refugiados de aquella parte del territorio alemán que había dejado de serlo y el lógico aumento de las familias que de manera sensible se dejó sentir a partir del momento mismo en que terminó la conflagración mundial. Un sólo dato contribuirá a facilitar este cálculo: la llegada de diez millones de refugiados aumentó la densidad de población de la Alemania occidental —ya de por sí muy elevada— de 160 a 200 habitantes por kilómetro cuadrado entre los años de 1949 y 1953.

Volviendo al caso de Hamburgo, quizá donde mejor se advierte el extraordinario esfuerzo llevado a cabo merced a la férrea voluntad del pueblo alemán, sin la cual hubiera servido de muy poco la ayuda económica exterior, sea en el puerto, uno de los principales de Europa, centro de gravedad de la vida, no solo de aquella región, sino de toda Alemania. Durante una hora de recorrido marítimo pudimos apreciar lo que para que volviese a ser como siempre la "puerta de Alemania hacia el Mundo" han tenido que hacer allí los hamburgueses. Febrilmente trabajan los astilleros y diques, en los que vimos buques en construcción y otros reparándose. Grúas, fábricas, almacenes, refinerías de petróleo, muelles e instalaciones de toda índole, habían sido blanco de los proyectiles de la aviación enemiga y sufrieron fabulosos daños. No se advierten hoy los signos de la destrucción por ninguna parte.

La refinería de petróleo instalada en la zona portuaria sufrió un total de veintiún ataques aéreos. En la actualidad produce ya 80.000 toneladas de petróleo al año. Hay diques flotantes en los que un barco de 25.000 toneladas puede ser puesto en seco en el espacio de una hora...

BUQUES DE TODAS LAS NACIONES, PERTENECIENTES A 200 COMPAÑIAS DE NAVEGACION

Asombra pensar en lo que todo esto supone si se tiene en cuenta que la extensión total del puerto es de 42 millones de metros cuadrados y que desde el centro de la ciudad hasta la salida al Mar del Norte, a través del río, hay 123 kilómetros. En lo que a la cuantía material de las obras se refiere, baste con un sólo dato: la construcción de cada metro cuadrado de muelle, de 12 metros de profundidad, cuesta diez mil marcos.

Estas y otras cifras las escuchábamos mientras recorríamos el puerto, en el que apenas si se advertían señales de destrucción. Buques de todas las nacionalidades, en su inmensa mayoría mixtos de carga y pasaje, pertenecientes a doscientas líneas de navegación, entran y salen constantemente del puerto de Hamburgo. En total son cada mes alrededor de 1.500. Están abanderados, no ya en Inglaterra, Noruega o Dinamarca, sino en los países más remotos. Nosotros los vimos de la India, Monrovia, Indonesia —por cierto era el segundo que de este país llegaba a Hamburgo— e incluso de la URSS. Días antes había estado allí mismo el mayor petrolero del Mundo, un buque de la flota de Onasis, a la que pertenecían otros varios que, con banderas diversas, pudimos ver atracadas junto a un embarcadero de 480 metros de longitud.

En reportajes sucesivos dejaremos constancia de otros aspectos de la reconstrucción de la Alemania Occidental. Para terminar este capítulo, casi exclusivamente referido al puerto de Hamburgo, diremos que la flota mercante alemana, que al iniciarse la guerra contaba con un total de 4,3 millones de toneladas de registro bruto, quedó reducida el año 1949 a sólo 0,32 millones. Hoy se ha logrado llegar a los 2,3 millones, lo que creemos que indica de una manera elocuente el esfuerzo extraordinario que a este respecto se ha llevado a cabo en un espacio de tiempo relativamente tan corto. Sobre todo si se tiene en cuenta las dificultades de toda índole con que fué preciso enfrentarse y los problemas acuciantes que a un mismo tiempo requerían la atención, urgente e inaplazable, del pueblo alemán.

Los militares franceses reaccionan violentamente contra los comunistas

En Tolouse, París, Nantes y Lille, se han producido incidentes contra las sedes del partido rojo

PARIS (Servicio especial para DIARIO DE BURGOS). — Militares y comunistas franceses andan a la grena. En varias ciudades, incidentes graves han tenido lugar y el Gobierno se dispone a ponerlos fin, estimando que de ellos no puede salir nada bueno. Es probable que el Gobierno francés tenga razón al pensar así, pero no menos seguro es que los militares franceses están cansados de soportar las jactancias comunistas y sus constantes atentados contra la dignidad de Francia. En la noche del sábado 21 al domingo 22, tuvo lugar en Toulouse un grave incidente de este tipo. Unos cincuenta marinos, militares y paracaidistas se personaron en la sede del partido comunista de Toulouse y penetraron en ella, después de haber roto un escaparate de la librería aneja a dicha sede roja. Los militares, una vez dentro, rompieron los surtidos de folletos de propaganda, los libros, los muebles y lanzaron las máquinas de escribir y de copiar a la calle. No hubo que lamentar heridos, porque los comunistas de los alrededores, tan "valientes" como siempre, en lugar de dar la cara se fueron corriendo a la Policía, para que ésta les protegiera.

En París ha habido una acción de este mismo tipo, así como en Estrasburgo, en Nantes y en Lille. No se puede calificar a estas acciones más que de meros incidentes, pero revelan una tónica, una manera de pensar de los hombres del Ejército francés.

Sin duda alguna, estos incidentes derivan de la situación en Indochina y en Africa del Norte. En Indochina, los comunistas se han hecho ya cargo del puerto de Haiphong, arriando allí la bandera francesa que ha ondeado durante más de cien años. Esto, para un francés patriota, es la vejación más grande que se pueda hacer. Aquel día, muchos ojos de soldados valiente se anegaron de lágrimas. Y más tarde, los comunistas continúan haciendo su vil propaganda en el Vietnam del Sur, mientras que en Francia los jerifaltes rojos siguen afirmando las bondades de Ho Chi Minh y de los jefes rojos en el Norte de Indochina.

Exactamente lo mismo sucede en cuanto a Africa del Norte. Mientras los jefes comunistas como Jacques Duclós, afirman que Argelia en nada debe su efervescencia a una acción comunista, la policía francesa detiene surtidos de armas enviadas por el partido comunista y consignas y elementos de propaganda. Ante tamaña hipocresía, es natural que los militares franceses reaccionen de la manera violenta como lo han hecho en Toulouse.

La cuestión es que entre unas cosas y otras, Francia no presenta esta temporada un panorama muy tranquilo en cuanto al orden público se refiere. Norteafricanos por un lado, militares y comunistas por otro, los incidentes menudean. Añadamos a esto, otros varios incidentes habituales en el país y los delitos corrientes, cada día más frecuentes. Y nos preguntaremos: ¿Es que en Francia la Policía no actúa? Pues sí actúa, y con dureza mayor que en otras naciones. Lo que sucede es que la nación tiene que soportar graves problemas y no llega a arreglarlos todos. Es como un cuerpo enfermo con achaques en todos los órganos. Quizas una sana terapéutica pueda acabar con estos achaques ¿Pero quien puede llevarla a cabo?

Marcel PRENDAST

OPERADA DEL CORAZON

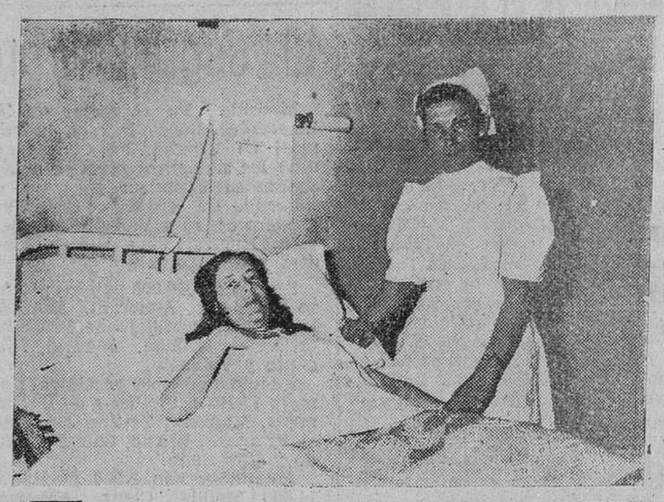

La señorita Constancia Pérez, que vive en Juan Bravo 65 (Madrid) sufría una grave afección cardíaca, habiendo sido felizmente operada por un joven cirujano español, que nos ruega silenciemos su nombre. Esa circunstancia despierta nuestra admiración, máxima cuando nos dicen que tampoco quiso cobrar sus honorarios, por ser la enferma persona de posición modesta, que vive de su trabajo manual. La "foto" está tomada en la clínica, a los seis días de la operación, cuando la enferma se hallaba fuera de peligro.

Si la Sanidad española puede parangonarse con la de las naciones más adelantadas, la Cirugía, especialmente, quizá no sea superada por la de ningún otro país. Hace ya un par de años que una brillante pléyade de cirujanos españoles practican la cirugía de la víscera cardíaca y, manejando el bisturí con mano diestra, se abren paso hasta las cavidades interiores para corregir deformaciones congénitas y obstrucciones valvulares. Nuestros cirujanos, que actúan en Madrid, Bilbao, Barcelona y otras ciudades, nos muestran con orgullo la estadística de sus intervenciones con más de un 90 por 100 de éxitos logrados. Es, por tanto, inadecuada la organización de suscripciones para llevar enfermos cardíacos a operar al extranjero, cuando se pueden operar, tan bien o mejor, aquí en España a la vuelta de la esquina...—(Foto Gil del Espinar).

España y el Mundo

(Viene de primera página)

TEXTO DE LA MOCION BRIDGES-MANSFIELD

Washington. — La moción Bridges - Mansfield sobre el ingreso de España en la NATO, dice así:

"Por cuanto a los Estados Unidos, Bélgica, Canadá, Dinamarca, República Federal de Alemania, Francia, Grecia, Islandia, Italia, Luxemburgo, Países Bajos, Noruega, Portugal, Turquía y el Reino Unido son parte en el tratado del Atlántico Norte.

"Por cuanto por el tratado las partes se unieron en un acuerdo de defensa colectiva de la zona del Atlántico Norte, dentro del marco de la Carta de las Naciones Unidas y sobre la base del derecho de autodefensa colectiva e individual establecido por el artículo 51 de la Carta, y

"Por cuanto la participación de España como miembro fortalecería la posición estratégica de la organización del tratado del Atlético Norte y de los Estados Unidos.

"Resuélvase por el Senado (concurriendo la Cámara de Representantes) que es sentir del Congreso de los Estados Unidos que el Departamento de Estado adopte las medidas apropiadas y necesarias para que España sea invitada a convertirse en miembro y parte del tratado del Atlántico Norte y miembro de la organización del tratado del Atlántico Norte".—

EL ALMIRANTE MORENO INVITADO A UN BANQUETE EN EL SENADO

Washington. — El ministro español de Marina, almirante Moreno, ha sido invitado de honor en un banquete celebrado en el Senado y organizado por el miembro de la Cámara Alta, M. Styles Bridge. Entre otros invitados asistieron el embajador de España, altos funcionarios de los Departamentos de Marina y Estado; el dirigente senatorial Mr. William. F. Kowland, el senador republicano M., Homer Capehart y el presidente de la comisión senatorial de Fuerzas Armadas, Mr. Richard B-Russell.

IMPOSICION DE CONDECORACIONES ESPAÑOLAS A PERSONALIDADES NORTEAMERICANAS

Washington. — Los embajadores de España, han ofrecido esta noche una cena de gala en honor del vicepresidente de los Estados Unidos y señora de Richard Nixon. Entre otros invitados a la cena se encontraban el secretario adjunto de Defensa; secretario de la fuerza aérea, Mr. Talbott; senadores republicanos Hickenlcooper y R. Capehart; y otras personalidades, así como sus respectivas esposas.

Al término de la cena el ministro español de Marina almirante Moreno, impuso las insignias de la Gran Cruz del Mérito Naval al secretario de Marina, Mr. Charles S. Thomas; al presidente de la junta de jefes de Estado Mayor, almirante Arthur Radford; al jefe de Operaciones Navales, almirante Robert Carney y al general Lemuel Shuphard, comandante en jefe del Cuerpo de Infantería de Marina.

Asimismo el ministro español impuso el lazo de la Orden de Isabel la Católica, a la viuda del almirante Forest Sherman, en señal de gratitud por la amistad demostrada en vida por el ilustre marino norteamericano hacia España.

Antes de la imposición de condecoraciones, el almirante Moreno pronunció un breve discurso en el que puso de relieve ya amistad entre ambos países y las camaradería existente entre los marinos de España y Estados Unidos.

Terminada la ceremonia todos los invitados se trasladaron al jardín de la Embajada donde se había preparado una típica verbena madrileña, con intervenciones de varios artistas andaluces y otras atracciones, entre ellas música de organillo, fotógrafos al minuto y chocolates, churros y diversas muestras del más auténtico sabor verbenero madrileño.—Efe.

RELOJES SUIZOS A PLAZOS
GRANDES FACILIDADES.
AL CONTADO GRANDES DESCUENTOS. 15 AÑOS GARANTIA.
DE PULSERA, BOLSILLO, PARED, SOBREMESA, DESPERTADORES, CRONOGRAFOS, IMPERMEABLES Y AUTOMATICOS.
SIN ENTRADA NI FIADOR
ENVIOS POR CORREO PIDA CATALOGO GRATIS
— FACULTAD DEVOLUCION —
ADMITIMOS REPRESENTANTES
GARPA APARTADO 10049 MADRID

Trilladoras
Importadas de Francia, marca SIMON FRERES, enteramente metálicas y muy manejables, con todos sus accesorios. Producción horaria 800 kilos de trigo. Muy bien de precio.
UNION TERRITORIAL DE COOPERATIVAS DEL CAMPO
José Antonio, 69, Teléfono 316733
MADRID

CULMEN, S. A.
Compañía Española de Capitalización
Príncipe, 12 — Teléfono, 22-13-83. — Madrid.
CAPITAL DESEMBOLSADO 5.000.000 de pesetas
TITULOS AMORTIZADOS EN EL SORTEO CORRESPONDIENTE día 25 del actual.
QRV FKE ÑTQ VHN
LYG HFC VSW PRU
Suscriba un título en «CUMEN, S. A.»
(Autorizado por la Dirección General de Seguros y Ahorro el 28 de Febrero de 1951)
Delegado en BURGOS: José María Fernández. C/ Madrid, 5, 5.º Izq.

Baristas y almacenistas de vinos
BODEGAS CASTELLANAS, de Cabezón de Pisuerga, os ofrece sus elaboraciones en los vinos más selectos para vuestros negocios.
Claros finísimos de sus viñedos del término de Cabezón, Cigales y en blancos elaborados en su bodega de Matapobuelos.
Vinos dulces, mistelas y quinados
Aguardientes, anisados dulces y secos, coñacs y cuantos artículos del ramo preciséis
Solicitar precios y muestras gratuítas
Escribir: BODEGAS CASTELLANAS. Hijo, D. Dávila Villalobos.
Estación 1. VALLADOLID. — Teléfonos 1180 y 3261
"MOSTO LAVIDA", el de insuperable calidad

M.E.C.D. 2017

Homenaje al Reverendo Hermano Ausencio

Con motivo de la Beatificación del Venerable Padre Marcelino Champagnat, fundador del Instituto de Hermanos Maristas, el Círculo Católico de Obreros, en colaboración con los ex-alumnos del Reverendo Hermano Ausencio, desean rendir un homenaje al que durante tantos años ha figurado al frente del Colegio de esta Organización, sufragándole por suscripción popular los gastos que origine su desplazamiento y estancia en la Ciudad del Vaticano, a fin de que pueda asistir a tan solemne acto que tanta alegría ha de causarle.

Por la presente nota se invita a todos los ex-alumnos y admiradores de la obra de nuestro querido Hermano Ausencio, a contribuir a esta suscripción, pudiendo entregar su donativo a partir de esta fecha y de seis a nueve de la noche, los días laborables y festivos, de diez a una en la Secretaría del Círculo Católico.

LOTERIA NACIONAL

El segundo premio en Burgos

Madrid.— En el sorteo de la Lotería celebrado hoy en la capital de España, ha correspondido los siguientes premios a las siguientes capitales:

Premio de 400.000 pesetas al número 34.790 a Vall de Uxó, Sevilla, Huelva, Vigo, Bilbao, Madrid y Barcelona.

Premio de 200.000 pesetas al número 25.644 a Almoradí, Burgos, Pamplona, Castilleja de la Cuesta, Vélez, Málaga, Madrid, Alicante y Valencia.

Premio de 100.000 pesetas al número 12.193 a Sanlúcar de Barrameda, Manresa, Sevilla, Jerez de la Frontera, Bilbao, San Fernando y Barcelona.

Premiados con 6.000 pesetas

11.005 Melilla, Ceuta, Almería, Granada, Barcelona.
16.230 San Sebastián, Vigo, Albacete, Sevilla, Bilbao, Madrid y Barcelona.
18.498 Novelda, Villa de Moya, Avilés, Huelva, Murcia, Mutualidad de Correos, Ubrique y Madrid.
31.568 Barcelona, Badajoz, Palma de Mallorca, León, Bilbao, Hospitalet de Llobregat y Madrid.
35.159 Los Barrios, Murcia, Barcelona, Cabra, Marchena, Vigo, Barcelona y Santa Cruz de Tenerife.
40.144 Valencia.
45.382 Barcelona.
47.618 Castilleja de la Cuesta.

(Cifra)

—o—

La serie del 25.644 premiada en Burgos, fué despachada en la Administración número 1, de la calle de Santander, regentada por doña Basilisa López. Según se nos informó allí, pareec que fué vendido el billete en décimos. Además del premio corresponde el importe de la centena y aproximaciones que repreesntan aproximadamente la mitad de aquél.

Hasta última hora de ayer, ninguna persona agraciada había comparecido en la Administración lotera. Se divulgó el rumor de que uno de los favorecidos es un maletero, pero este extremo no pudo comprobarse.

Ciento setenta y nueve maestras aprobadas en el primer ejercicio de las oposiciones

Los exámenes orales comenzarán el 2 de Junio para las opositoras del Tribunal A y el lunes próximo las del B

Relación de maestras aprobadas en el primer ejercicio de las oposiciones que se están celebrando en nuestra ciudad, para ingreso en el Magisterio:

TRIBUNAL "A"

Núm. de sorteo	Apellidos y nombre	Puntuación
6	Aparicio Rubio, Fé	10'04
7	Berrojo Cebrecos, Felicidad	9'42
11	González López-Murillas, María Luisa	9'71
12	García González, Fausta	9'45
13	García Celada, Felisa	9'44
15	Espina Guerra, Arabela	9'29
16	Antolín García, Isabel	13'20
18	Heras Saldaña, Teresa	11'12
19	Cinca López, María Carmen	12'50
21	Báscones Simón, Isabel	9'31
22	Bermejo Antona, María Luisa	13'04
23	Alonso Izquierdo, Julita	10'93
24	Hernández Pérez, Justina	12'63
25	Fernández Martín, María del Carmen	10'35
26	Heras Abad, Pilar	10'54
28	Rodríguez de la Rua, M.ª Pascua	11'17
31	Charles Martínez, Juliana	12'31
33	Calvo Calvo, Felicitas	9'00
37	Hernando Sanz, Isabel	9'64
39	Arrondo Osés, M.ª Encarnación	12'00
40	Camarero Pérez, Elisa	13'01
41	Hernández Alamo, M.ª Lourdes	9'36
42	Gómez Bartolomé, Beatriz	9'94
44	Esteban Juan, Joaquina	13'09
45	Conde Esteban, M.ª Pilar	9'74
47	Fernández-Rivera Resines, Nélida	12'48
49	Castillo Martínez, Emiliana	10'30
50	García Izquierdo, Antonia	17'16
51	Iñiguez Rodríguez, Carmen	12'60
53	Arlanzón Pablo, M.ª Carmen	9'55
54	Blanco San Juan, M.ª Luisa	12'19
58	Castro Martín, Elisabeth	13'25
59	García Ortega, Blanca	13'24
62	Hortigüela Ruiz, M.ª Milagros	10'10
63	García Barriuso, Julia	13'72
64	Fernández Donazar, Pilar	13'26
65	Franco Rodrigo, Soledad	15'38
68	Arnáiz Serna, Dionisia	12'56
69	González Aparicio, Victoria	11'44
70	Calvo Sedano, Consuelo	9'46
71	Cantera Orive, M.ª Socorro	10'61
73	García Benito, M.ª Raquel	11'99
74	Gómez del Val, M.ª Dolores	9'84
76	Bernal Rodríguez, Juliana	9'58
78	Aparicio Mesones, M.ª Asunción	10'28
79	Cobos Marquéz, Adelina	9'03
82	Bueno Díez, Blanca	10'97
83	Foulquie Cheregnini, M.ª Dolores	17'86
84	Gómez Salazar, M.ª Anunciación	9'31
86	Gallo Sedano, Primitiva	14'45
87	Herrero de la Gala G., Faustina	9'47
91	Gallo Ortíz, Carmen	10'30
93	Gil Velasco, Primitiva	10'63
94	Díez Arnáiz, María Jesús	9'63
97	Aguirre Fernández de Retana, Leonor	10'52
98	Blas Cabañas, María	11'94
99	Barrón Lobo, María Cruz	10'77
100	Alecha González, M.ª Teresa	11'15
108	Cascos Burón, M.ª Dolores	11'19
109	Hidalgo Hidalgo, M.ª Soledad	13'54
116	González Arrivillaga, M.ª Jesusa	12'73
119	González Velasco, M.ª Teresa	10'22
121	Gredilla Sáinz, Marina	10'50
123	Arrate Miguel, M.ª Guadalupe	9'48
124	Alvarez Palomo, Pilar	10'66
125	Huertas Serrano, Concepción	12'47
128	Gutiérrez González, América	11'92
129	Carbonero Marcos, Ana María	11'73
133	Gómez Fernández, M.ª Asunción	9'41
134	Arce Olmo, Vicenta	9'04
135	Ibeas Ramos, M.ª Rosario	11'62
136	González Martínez, Isabel	14'25
137	González Alonso, M.ª Luisa	11'88
138	Domingo Esteban, M.ª Jesús	12'23
139	González Tosca, Jacinta	10'20
140	Blanco Lozano, Faustina	10'83
141	Cristóbal Díez de Geras, Hermelinda	10'07
142	Crespo Marquina, Concepción	9'35
143	Fernández Rey, Angeles	12'00
144	Domínguez Montero, Pascuala	9'48
146	Clavero Montes, Aurelia	9'40
147	Estades Sáez, Carmen	12'56
148	Fernández Cubillo, Esther	11'42
150	Díez Bombín, Aniceta	12'09
152	García Izquierdo, M.ª Paz	10'12
153	Calvete Pardo, Mercedes	10'37
155	Delgado Tejero, Ana M.ª	9'54
156	Grado Grado, Ana M.ª Rosa	9'08

Burgos, 25 de Mayo de 1955. — La secretaria, **María Cruz Yagüez.** — V.º B.º, La presidente, **Concepción Salvador.**

CONVOCATORIA

Se convoca a las señoras opositoras desde el número 6 al número 26, ambos inclusive, para el día 2 de Junio, a las diez de la mañana, en el Grupo Escolar Generalísimo Franco, para realizar el examen oral, segunda parte de la oposición.

TRIBUNAL "B"

Núm. de sorteo	Apellidos y nombre	Puntuación
2	Rodríguez Martínez, Cristeta	11'84
4	Pozo Pozo, Inés	9'52
5	López Báez, Josefina	12'62
12	Pinto Cordero, M.ª Carmen	14'26
16	Ruiz Alvarez, Sofía	14'31
17	Ortega Albilla, Teodora	13'41
18	Río Díez, Humildad	10'73
20	Valle Alvarez, Josefa	9'78
21	Ruiz Unquera, Josefa	11'93
23	Martín Peña, Pilar	11'60
25	Pereda Torca, Rosario	10'09
26	Ruiz Arribas, Basilisa	9'21
27	López Llarena, Blanca	9'28
31	Salinas Angulo, M.ª Carmen	10'24
35	Varona Castro, Petra	11'62
37	Pozo Pineda, Emilia	10'29
38	Sanz Díez, Herminia	11'18
41	Tajahuerce, M.ª Presentación	10'05
42	Sebastián Sendino, M.ª Esther	10'35
43	Pascual Bengoechea, Angeles	10'40
45	Nogal López, Elvira	10'47
46	San Miguel Laso, Gloria	11'87
49	Vara Ramos, Argelina	9'69
51	Villalbos Guinicio, María	10'96
54	Serrano López, Pilar	15'61
56	Yagües Martínez del Campo, M.ª Eugenia	9'69
59	Vadillo Ortiz, Esther	11'86
60	Pérez Pérez, M.ª Mercedes	13'82
62	Moro Campal, Paula	9'87
63	Macías Pavo, Benita	11'07
64	Llamo Franco, Ana María	10'08
67	Martínez Zapatero, María	11'48
68	Mayoral Angulo, Consuelo	9'03
69	López Sánchez, Gloria	10'07
72	Quílez Blasco, Aurora	9'31
73	Martínez Gento, Caridad	10'25
74	Ruiz Quintana Val, Mercedes	12'49
76	Rodríguez López, Valentina	9'17
77	Sarasola Bru, M.ª Nieves	9'93
79	Vega Herrero, Iluminada	12'03
81	Jiménez Martínez, Mercedes	9'66
82	Ituarte Mata, M.ª Teresa	12'49
85	Val Martínez, Flor	13'91
86	Ruiz Labarga, Magdalena	10'27
87	Pérez Pérez, M.ª Angeles	11'58
89	Sáiz Ruiz, Concepción	12'10
90	Sagredo López, M.ª Antonia	13'62
91	Rodríguez Tarriño, Julia	13'29
93	Pastor Palomeque, Carmen	12'07
95	Revilla Calvo, Margarita	9'12
97	Martínez Costilla, Bibiana	14'54
98	Pérez Pérez, María Soledad	9'48
99	Pérez Pérez, Francisca	17'04
101	Mingo de Miguel, Gregoria	12'90
103	Tamayo Sanz, Gregoria	11'47
104	Puente Santidrián, Bonifacia	11'82
107	Martínez González, M.ª Luz	10'38
108	Prado Lezcano, M.ª Teresa	10'28
111	Molaguero Molaguero, M.ª Pilar	11'68
112	Ormaechea Corta, M.ª Aránzazu	11'33
113	Miguel García, Rosalía	15'92
114	López Fernández, M.ª Carmen	10'35
115	López Linares, Agustina	10'22
117	Vallejo Sáiz, M.ª Luisa	9'20
118	Varela del Río, M.ª Jesús	15'18
121	Sáinz Marañón, Rosario	13'60
122	Merino Gómez, M.ª Purificación	9'01
123	Palacios Miravalles, Margarita	14'32
124	Núlez López, Sabina	11'04
126	Puente Alonso, M.ª Pilar	10'16
127	Ventureira Rivera, Delia	9'00
130	Martínez Arruabarrena, Alejandra	12'13
134	Vasco Martínez, Sabina	9'40
135	Santos de Quevedo, Concepción	13'24
137	Sánchez Dehesa, M.ª Rosario	12'40
138	Miguel Villanueva, Nieves	12'44
139	Martínez Ortega, Victorina	10'43
141	Parra Alonso, M.ª Celia	9'55
142	Río García, Consuelo	10'21
144	Riquelme Pérez, M.ª Soledad	11'81
145	Mayor Arroyo, Victoria	12'68
146	Miguel Villanueva, Marina	14'43
147	Ruiz Vicario, Paula	9'30
149	Zorrilla Olano, Matilde	11'23
150	Martínez Abelenda, Adoración	11'84
151	Sanz Tamayo, Julia	9'01
152	Vivanco Gutiérrez, Francisca	11'57
154	Yáñez Lubián, Carmen	9'59
155	Pérez Martín, Pilar	14'04
156	Ruiz de Erenchu, Luisa	11'71
157	Rodríguez Mata, Benigna	11'21

Burgos, 25 de Mayo de 1955. — La secretaria, **María Josefa Conesa.** — V.º B.º, La presidente **J. Victoria García y de Obeso.**

CONVOCATORIA

Se cita a las doce primeras opositoras que figuran en la anterior relación de aprobadas, para realizar el segundo ejercicio de la oposición, el próximo lunes, día 30, a las diez de la mañana en la Escuela del Magisterio Femenino.

Se acometerá de lleno el proyecto de renovación del alumbrado público en todas las zonas de la ciudad

Aprobación de un anteproyecto fusionando todos los presupuestos y que representa más de 177 millones

Reforma de alineaciones en la plaza del Gral. Primo de Rivera y primer tramo de la calle de Vitoria

Carteles de las corridas de feria: Día 29, toros de Arranz, para el rejoneador Peralta, Rafael Ortega, Manolo Vázquez y "Antoñete"; día 30, toros del Conde de la Corte, para Antonio Ordóñez, "Antoñete" y "Chicuelo II"

Sesión de la Permanente

Anoche celebró sesión la Comisión municipal Permanente, bajo la presidencia del alcalde, don Florentino R. Díaz Reig y con asistencia de los señores Dancausa, Plaza, Pérez, Villalaín, De Mateo y Sanz Briones.

Se adoptaron, entre otros, los siguientes acuerdos:

HACIENDA.— Pasar a la Comisión de Obras, una petición de varios industriales de la calle de la Paloma, interesando subvención alegando perjuicios por las obras del Colector.

Aprobar la tercera certificación de las obras de ampliación del abastecimiento de agua potable a la ciudad, a favor de Construcciones y Contratas S. A., por importe de pesetas 1.487.576,71.

OBRAS PARTICULARES.— Se autorizaron diversas obras, entre ellas a don Lucio Quintano Saldaña, para construir un edificio en el paseo de los Vadillos número 55 y a las Franciscanas Misioneras de María, para construir una capilla en la confluencia de las calles de San Pablo y San Julián y otras a don Víctor Valpuesta Ayala, don Fulgencio García, don Félix Calerón y don Santos Rodrigo Alonso.

Aprobar el acta de alineación y rasantes para un terreno que el Banco de España posee en la calle de Vitoria números 34 al 38, de la cual resulta que el Ayuntamiento expropia una superficie de 215,42 m2.

Fuera de convocatoria

Se dió lectura, entre otros, de los siguientes documentos:

Oficio de la Administración de los Establecimientos municipales de Beneficencia, dando cuenta de haber recibido los siguientes donativos: Cofradía de Nuestra Señora de la Alegría y de la Caridad, 100 pesetas; don J. P., 25. Se acordó hacer constar en acta la gratitud de la Corporación y transmitirla de oficio a los donantes.

Oficio del jefe de la Policía Municipal, dando cuenta del fallecimiento del cabo don Francisco Domínguez Pérez. Se acordó hacer constar en acta el sentimiento de la Corporación y transmitir el pésame a la familia del finado.

Por último, con carácter de urgencia, se aprobó el programa de los Juegos Florales que se proyecta celebrar en las fiestas de inauguración del Monumento al Cid Campeador, con los temas, premios y condiciones del Certamen.

Sesión del Pleno

A las diez menos cuarto de la noche, se reunió en sesión extraordinaria, el Excmo. Ayuntamiento Pleno, bajo la presidencia del alcalde, don Florentino-Rafael Díez Reig. Asistieron los capitulares señores Dancausa, Plaza, Pérez, Villalaín, De Mateo, Sanz Briones, Martín Cortezón, López Gómez, Amigo, Fernández, Iturriaga, Arroyo y Ruiz Pascual.

Fueron adoptados, entre otros, los siguientes acuerdos:

Conceder al Burgos C. de F., una subvención de 150.000 pesetas, a consignar en el próximo presupuesto, a fin de ayudar a dicho equipo a lograr su ascenso a Segunda División y para dar al pueblo burgalés el espectáculo deportivo que la categoría de la ciudad se merece. Este acuerdo se adoptó, con el voto en contra del señor Sanz Briones. Asimismo se acordó por unanimidad, conceder una subvención de 10.000 pesetas al Deportivo Juventud, para sus fines deportivos.

Contribuir con la cantidad de pesetas 10.000, a la suscripción abierta para el homenaje nacional al Protomártir de la Cruzada, don José Calvo Sotelo.

Que se lleve a cabo la puesta en circulación de una nueva partida de títulos del empréstito autorizado por Orden ministerial, por un importe de doce millones de pesetas nominales, lo que podrá hacerse utilizando los procedimientos previstos en la Ley de Régimen Local, el que se considere más conveniente para los intereses del Municipio, dadas las circunstacias y situación del mercado en el momento.

Aprobar el anteproyecto de fusión de presupuestos extraordinarios, para quedar convertido en proyecto y darle la tramitación señalada por la Ley de Régimen Local. El resumen de dicho anteproyecto, arroja un total, en ingresos y gastos, de 177.301.939,75 pesetas, quedando en el mismo fusionados los de Ensanche, Reforma Interior y Urbanización y de Grandes Obras.

Aprobar el proyecto para la reparación y acondicionamiento de la casa del funcionario que fué secretario de Gamonal, por un presupuesto de 41.286,83 peestas y realizar las obras mediante adjudicación directa.

Aprobar el proyecto referente a la construcción de un colector para la recogida de aguas negras en la carretera de Logroño, cuyos presupuestos de ejecución material y de contrata, importan respectivamente pesetas, 851.006 y 978.655,90. Al proyecto se le dará la tramitación reglamentaria, hasta la aprobación definitiva del plan que se realizará en su día.

Aprobar el proyecto referente a la reforma de alineaciones en la plaza de Primo de Rivera y primer tramo de la calle de Vitoria que afecta: a), a la manzana formada por las casas números 1 al 5 de la calle de Vitoria, 10 al 13 de la plaza de Calvo Sotelo, 11 al 13 de la plaza de Santo Domingo de Guzmán y 1 al 5 de la plaza de Primo de Rivera, que quedarán rectificadas en la forma que se indica en el plano correspondiente; b), a las casas números 12 y 13 de la plaza de Santo Domingo de Guzmán y 1, 2 y 3, de la de Primo de Rivera, que quedan sometidas a expropiación total, las señaladas con los números 1, 2 y 13 y la parcial las 3 y 12; c), a la manzana formada por las casas números 1 al 6 de la plaza de Calvo Sotelo y 5 al 10, de la de Santo Domingo de Guzmán, que quedan asimismo sometidas a expropiación y por último, a las casas números pares de la calle de la Puebla, cuya anchura se amplía hasta 12 metros mínimo autorizado en la Legislación vigente.

Por último, se hace constar en el plano la nueva calle que unirá las de la Puebla y Cordón y cuyo trazado con la anchura figurada de 17 metros, fué aprobado por la Comisión Central de Sanidad Local, con fecha 21 de Abril de 1952.

Al tratarse este expediente abandonó el salón de sesiones el capitular señor Iturriaga, que luego se reintegró a su puesto en los escaños.

Aprobar el acta de recepción definitiva de las obras de terminación del encauzamiento de los ríos Pico y Vena y que los trabajos ejecutados pasen a depender del Ayuntamiento, dando en este aspecto por terminadas, con respecto a la Corporación, las obligaciones del contratista.

Aprobar las siguientes modificaciones o reformas en el alumbrado público del puente de San Pablo y plazas adyacentes.

Colocación de basas de granito en las once farolas colocadas actualmente sobre pavimento en las plazas del Conde de Castro y Primo de Rivera, con entrada al Espolón.

Sustitución de las actuales lámparas de incandescencia por lámparas H. P. L. de vapor de mercurio fluorescente.

Recrecimiento de las farolas colocadas sobre el pretil del puente, para colocarlas en las debidas condiciones de distancia al suelo que precisa el nuevo sistema. Estos trabajos se encargarán a una fundición.

Para una mayor economía, salvo el suministro y colocación de basamentos, suministro de lámparas y conductos y trabajos de fundición, los restantes se ejecutarán por el personal municipal.

El importe de los trabajos y suministros indicados, ascenderá como máximo, a 153.256,69 pesetas.

Encargar al señor ingeniero industrial municipal, un nuevo proyecto de iluminación de la zona de San Pablo.

Al aprobarse los dos dictámenes anteriores, el presidente de la Comisión de Servicios, señor Sanz Briones, hizo una amplia exposición sobre las razones que han confluido en la realización de estas obras, señalando que el proyecto de renovación total del alumbrado de la ciudad, se acometerá de lleno, de acuerdo con las disponibilidades económicas del Ayutamiento. Se atenderá en principio a las zonas céntricas y carretera general de Madrid - Irún, dotándose luego de alumbrado adecuado a las zonas del extrarradio.

Ratificar el acuerdo adoptado en sesión del 11 de Marzo del corriente año, por el que se aprobó el presupuesto extraordinario para obras de adaptación de los locales sitos en el Hospital del Rey para alojamiento de las Hijas de la Caridad que sirven en el Hospital de San Juan.

También se acordó ratificar el acuerdo adoptado por la Comisión Permanente en sesión extraordinaria celebrada el 9 de los corrientes para que el Excmo. Ayuntamiento se persone en el recurso contencioso-administrativo promovido por varios interventores de Arbitrios contra acuerdo sobre plantillas de personal, encargando la dirección al abogado don Leandro Gómez de Cadiñanos y la representación al procurador don José Ramón de Echevarrieta.

Notas finales

Por último, el alcalde señor Díaz Reig, formuló, en relación con las conmemoraciones cidianas, la declaración que publicamos en otro lugar de este número.

El presidente de la Comisión de Gobierno, don Carlos Plaza, dió cuenta a sus compañeros de Corporación, de que, como resultado de la entrevista celebrada a mediodía del martes, en el Ayuntamiento, con el empresario de la plaza de toros y en presencia del alcalde de la ciudad, el señor González Vera había expresado la sincera ilusión que abriga de dotar a la feria taurina de Burgos de unos carteles dignos de su historia y rango. En consecuencia, el empresario de nuestra plaza, había sometido a la consideración del Ayuntamiento, los siguientes carteles:

Día 29 de Junio: Toros de don Manuel Arranz, de Salamanca, para el rejoneador don Angel Peralta y los matadores de toros Rafael Ortega, Manolo Vázquez y "Antoñete".

Día 30 de Junio: Toros del Conde de la Corte, para los diestros Antonio Ordóñez, "Antoñete" y "Chicuelo II".

El señor Plaza, al dar cuenta de tal propuesta, planteó ante sus compañeros de Corporación la aceptación de los carteles u objeciones a los mismos y en principio fueron aceptadas por unanimidad dichas combinaciones.

Los restos del teniente general Vigón pasaron ayer por Burgos, con dirección a Asturias

El capitán general y el gobernador civil recibieron al fúnebre cortejo en el límite de la provincia

A primera hora de la tarde de ayer, se trasladaron a Aranda de Duero el capitán general de la región, teniente general Alcubilla y el gobernador civil y jefe provincial del Movimiento, señor Posada Cacho, quienes acudieron al mismo límite de la provincia para recibir al fúnebre cortejo que acompañaba a los restos mortales del ilustre teniente general del Ejército, don Juan Vigón, jefe del Alto Estado Mayor y consejero del Reino, fallecido en Madrid el martes, conforme informamos en la última edición.

Acompañaban al féretro los hijos y familiares del finado, altos jefes del Ejército, entre ellos el general Rubio, segundo jefe del Alto Estado Mayor y otras personalidades. El general Alcubilla y el señor Posada Cacho expresaron su condolencia a los familiares del extinto y luego reanudóse la marcha de la comitiva con dirección a Colunga (Asturias), donde los restos del general Vigón recibirán cristiana sepultura, en el panteón familiar.

El capitán general y el gobernador civil, se despidieron de los deudos del finado y de las personalidades del cortejo, al pasar éste por Burgos.

ANUNCIOS OFICIALES

Ayuntamiento de Buniel

A las doce horas del día 5 de Junio, se celebrará el concurso-subasta para la construcción de Casa Consistorial y vivienda para el secretario, conforme a las condiciones señaladas en el anuncio publicado en el B. O. núm. 105 de fecha 11 del actual.

Patronato de Vigilancia Nocturna

ADQUISICION DE VESTUARIO

Se precisa adquirir 23 uniformes para Vigilante Nocturno, compuestos de: bota negra, correaje negro doble, pantalón, guerrera cerrada y capote impermeable con forro de piel, cuya adquisición se llevará a cabo por el sistema de contratación directa con promoción de concurrencia, con arreglo a las siguientes condiciones:

1.ª Se admiten ofertas: sobre el suministro de materiales para la confección de dichos uniformes; sobre el suministro de los materiales y confección de los uniformes, o solamente sobre confección de los uniformes.

2.ª Las ofertas podrán limitarse a una o varias prendas o comprender la totalidad del uniforme.

3.ª Las ofertas deberán entregarse en mano al Patronato, a cuyo efecto se encontrará constituído en la Sala de Jueces de la Casa Consistorial el día 3 de Junio próximo a las doce de la mañana.

4.ª En la propuesta los oferentes indicarán el precio y el plazo en que se comprometen a efectuar el suministro, que en ningún caso podrá ser superior a veinte días. Es indispensable la presentación de muestras.

5.ª La calidad y clase de los materiales a emplear, así como el color y forma de los uniformes serán indicados a quien lo solicite en la Secretaría del Patronato, instalada provisionalmente en el Negociado de Servicios del Excmo. Ayuntamiento, todos los días laborables de 10 a 12; asimismo se pondrán a disposición de quien lo solicite los dibujos y figurines correspondientes a dichos uniformes.

6.ª El Patronato decidirá libremente sobre las ofertas presentadas pudiendo incluso rechazarlas todas.

7.ª El importe de este anuncio será de cuenta de los adjudicatarios.

Burgos, 24 de Mayo de 1955.
EL PRESIDENTE DEL PATRONATO
Florentino - Rafael Díaz Reig.

Junta de Adquisiciones y Enajenaciones de la Sexta Región Militar

RECTIFICACION A LA SUBASTA DEL 11 DE JUNIO (E 3/55).

Se anulan las partidas de trapo de algodón anunciadas, por duplicidad con la enajenación celebrada el día de hoy.

El anuncio rectificado incluyendo dos nuevas partidas de cuero, puede verse en los tablones de costumbre.

Burgos 25 de Mayo de 1955

GUIA FACULTATIVA

F. URRACA
OCULISTA
LAIN-CALVO, 17 - TELEFONO 1311

JOSE CARAZO
PARTOS Y ENFERMEDADES DE LA MUJER
Del Hospital de Barrantes y Cruz Roja
Vitoria 31, 3.º — Teléfono 3591

RICARDO CUEVA
GARGANTA, NARIZ Y OIDOS
Vitoria 17, 1.º dcha. Tef. 1721

J. GUTIERREZ MANZANEDO
GARGANTA, NARIZ y OIDOS
Madrid, 1, 1.º Teléfono 4975

V. OJEDA CARCEDO
APARATO DIGESTIVO Y NUTRICION
Análisis clínicos. Rayos X, Metabolimetría. Consulta de 10 a 2 y de 3 a 5
Vitoria, 20, 1.º — Teléfono, 3667

G. BAÑUELOS
OCULISTA
PLAZA MAYOR, 2 - TELEF. 1306

J. MARTIN PARDO
Diplomado Escuela Nacional de Tisiología. Ex-jefe Clínica Hospital Militar. — PULMON Y CORAZON. Rayos X. — Electrocardiografía.
Madrid, 14, 2.º — Teléfono 4166

J. VELASCO
Del Hospital Provincial
PULMON Y CORAZON—RAYOS X
ELECTROCARDIOGRAFIA
Consulta de 12 a 2 y de 3 a 5
Santander, 15, 2.º — Tef. 1532
Pl. Rey S. Fernando, 3, 2.º T. 1446

DOCTOR VILLA
HUESOS Y ARTICULACIONES
CIRUGIA GENERAL, RAYOS X
Calera 15, 1.º. - Tnos. 1047 y 1446

DOCTOR GARZON
PARTOS Y ENFERMEDADES DE LA MUJER. — ESTERILIDAD

C. SUAREZ DE PUGA
DIRECTOR SANATORIO "VIRGEN DE BEGOÑA"
Enfermedades nerviosas y mentales
Sanatorio San Pedro Cardeña, 31
Consulta: Avellanos 1. (De 12 a 2)

M. CALVO PINILLOS
APARATO RESPIRATORIO Y CORAZON — RAYOS X
Vitoria, 27 — Teléfono 3048

OPTICA
JOYERIA
Villanueva
Plaza José Antonio 11

Manuel Alonso
APARATO DIGESTIVO Y NUTRICION
RAYOS X — ANALISIS
Vitoria 23, primero

Doctor de la Cuesta
PULMON Y CORAZON-RAYOS X
Miranda, 3. — Teléfono 3988

OPTICA IZAMIL - *Lain Calvo, 28*
Confíe en esta Casa su receta de Oculista.
Cristales científicos de las mejores marcas

M.E.C.D. 2017

LOS DEPORTES

Roma o Lausana organizarán los Juegos Olímpicos de 1960

París.—Armand Massard, de Francia, vicepresidente del Comité Olímpico Internacional, ha manifestado que cree que Lausana o Roma conseguirán ser elegidas como ciudades sede de los Juegos Olímpicos de 1960.

Mi opinión personal es que Europa conseguirá la organización de los Juegos de Verano de 1960, ya que los de 1956 se celebrarán en otro hemisferio y es tradición alternar entre Europa y las regiones de ultramar" —dijo Massard.

"Por supuesto, nadie puede decir ahora lo que el Comité Olímpico Internacional hará cuando se reúna en París, del 9 al 20 de Junio próximo, pero a mi entender, los juegos de 1960 se celebrarán en Roma. De cualquier forma, si hubiera dudas, sería entre Lausana y Roma, aunque, por otra parte, también Detroit y Tokio", añadió Massard.

Siete ciudades han presentado oficialmente su candidatura para la organización de los juegos de 1950. Son: Roma, Tokio, Bruselas, Budapest, Lausana, Ciudad de Méjico y Detroit.

Para los Juegos de Invierno de 1960, las candidaturas son: Garmisch, St. Moritz, Inzesbruck y Sqaw Valley (California).—Alfil.

Motorismo

Prueba de regularidad el domingo próximo

El domingo próximo se celebrará una prueba motorista de regularidad, que comprenderá el siguiente itinerario: Burgos, Villafranca Montes de Oca, Alcocero de Mola, Briviesca y regreso a Burgos directamente.

La salida de los participantes tendrá lugar en la calle de Vitoria, a las diez de la mañana, regresándose a Burgos a las dos menos cuarto de la tarde, aproximadamente, estando la meta establecida en el mismo lugar de la salida, que será las inmediaciones del "Puente de las Viudas".

Se concederán puntos de premio a los que lleven pasajero femenino.

La Caja de Ahorros Municipal, que patrocina la prueba, ofrecerá a los participantes un vino de honor en Briviesca y el Ayuntamiento de aquella localidad hará entrega de un precioso trofeo.

Fútbol en la provincia

El O. A. R. Alcázar bate al Mioño por 3-2

Medina de Pomar. — En el campo del Salernal se jugó días pasados el partido anunciado entre los conjuntos Mioño S. D., de Santander y el local O. A. R. Alcázar. Los equipos se alinearon así:

Mioño S. D.: Castillo I; Bravo, Cano, Agudo; Fuste, Pardo; Suarez, Negrete, Zavalla II, Benito y Castillo II.

Alcázar: Aperribay; Toti, Ugarte, Turia; Cuevas, Cainza; Tonin, Santi, Moro, Linares, Ortiz.

Comenzó el partido con fuertes incursiones de los forasteros, pero se rehizo el equipo local, hasta llegar a imponerse.

A los diecisiete minutos anotamos un bonito remate de Moro, que el portero se dejó escapar; Toñín, atento a la jugada, aprovechó el fallo y marcó el primer tanto local. Con este gol se acentuó el entusiasmo en ambos conjuntos deparándonos unos minutos de bonito y brioso juego. Se castigó con penalty al equipo forastero que, ejecutado por Santi, fué detenido por el portero. En bonitas jugadas llevadas principalmente por el ala derecha, donde el menudo Santi se movió con una agilidad extraordinaria, llegaron en esta primera parte dos nuevos tantos, obra de Santi el primero y de Toñín el segundo. Estando para termina esta primera parte, se apuntaron los del Mioño su primer gol a certero disparo al ángulo, obra de su interior Negrete.

En el segundo tiempo el juego decayó por una excesiva y alegre confianza de los medineses; esta especie de letargo concluyó cuando, a los veinte minutos fueron castigados los locales con un penalty que Castillo II convirtió magníficamente en gol. Después se mantuvo el juego entusiasta y se llegó al final con el resultado de 3-2 a favor del Alcázar.

Merecen mención especial, por los locales, Santi, a quien vemos cada día con más juego, así como unas felices intervenciones de Aperribay que parece va a ganarse por propios méritos el puesto.

¿Solución del «problema arbitral»?

Se van a dictar normas encaminadas a prestigiar la función de los árbitros.-- Mejoramiento de las retribuciones.-- Quedará suprimido el sistema de que los árbitros cobren de los Clubs

Hace algún tiempo se expusieron algunas ideas con respecto a la solución del llamado problema arbitral y ahora nos llega la noticia de que se van a dictar normas para comenzar a resolver el tal problema, en las que se recogen —pura coincidencia, sin duda— algunas de las sugerencias que hacíamos en aquella ocasión.

Lo importante, después de todo, es que se va a poner mano en un asunto de tanta trascendencia como es el de los árbitros con ánimo decidido de clarificar la atmósfera en que se desenvuelven elementos de tan decisiva influencia en el desenvolvimiento de nuestro fútbol, y a tal fin podemos decir que según nuestras noticias, el Comité Central de Arbitros presentó a la Federación Española un plan reorganizando el problema arbitral, encaminado a prestigiar, en lo posible, la función de los árbitros. Es difícil, de momento, conseguir que éstos sean absolutamente buenos ejecutores de su misión; pero el mejoramiento de las retribuciones, el rodearles de las máximas garantías para su independencia y el aquilatamiento de sus méritos para establecer el posible movimiento de ascenso y descenso de categoría, influirán mucho, sin duda; en que pueda lograrse en breve espacio de tiempo una autoeliminación de los menos aptos y una auténtica selección de los mejores.

Tenemos entendido que en el plan presentado y aprobado, se afronta resueltamente la situación.

Así en la parte económica, se mejoran las retribuciones duplicando las actuales en Primera y Segunda División. Quedan igual, en lo que se refiere a la tercera, de una parte mirando a la situación financiera de los clubs; de otra, tratando de que el árbitro inicie sus actuaciones por verdadera vocación y sin miras egoístas. Estas, si existen, serán un acicate para actuar con el máximo acierto en busca del ascenso.

Se insiste en el equipo arbitral, que será obligatorio para la primera División de momento, para ir poco a poco extendiéndolo.

Se suprime en absoluto el sistema actual de que los árbitros cobren directamente del club a quien arbitran. Tanto los árbitros como los jueces de línea cobrarán en sus respectivos Colegios, con lo que se evitarán los espectáculos de que los directivos de los clubs entren a pagar a los árbitros a la caseta —trámite reglamentario hasta ahora— antes o después de los partidos, dándose muchas veces la circunstancia de que se juntaban allí los representantes del club local, que pagaban al árbitro, y los del contrario para pagar a los jueces de línea neutrales que habían pedido. Esto se acabó, pues ni para saludar al árbitro hará falta que acuda directivo alguno, ya que para cumplir con este deber de cortesía están los delegados de campo.

Cada club tiene su calendario de partidos. Por lo tanto, sabe de antemano cuántos arbitrajes ha de sufragar y, por tanto, a principio de temporada su Federación correspondiente le pedirá una cantidad, anticipada a cuenta, con la que la Española constituirá el fondo de arbitrajes. Y el Colegio Nacional, por medio de los Regionales, pagará a los árbitros y enviará los comprobantes de la liquidación.

Pero hay más: se trata de que, en cada División, todos los clubs paguen la misma cantidad global por arbitrajes. Se va a la constitución de una Caja de compensación, con lo que se evitará el desequilibrio por distancias geográficas y permitirá que sin miramientos de carácter económico, sean destinados a cada partido los árbitros más adecuados. Tantos arbitrajes divididos por tantos clubs, darán el promedio de arbitrajes. quien haya pagado más de lo que le corresponda en el promedio, recibirá la diferencia como devolución; quien por su situación geográfica haya pagado menos, deberá abonar la diferencia.

Naturalmente la Caja de Compensación se refiere al momento, a los árbitros; cuando sea obligatorio el equipo arbitral, se referirá a todo. Entre tanto quien pida jueces de línea neutrales, habrá de pagarlo; mientras no exista la obligatoriedad del equipo arbitral (que la próxima temporada sólo existirá para la Primera División), pero los pagará por medio de la Federación y con ello, como se ha dicho, los árbitros no tendrán ninguna relación directa con los clubs, lo que reforzará su independencia.

Todo lo que llevamos apuntado no es más que el comienzo de una estudiada labor que tiende a fortalecer en lo posible la autoridad arbitral indispensable para la buena marcha de las cosas. Junto con todo esto hay algo relativo al logro de la máxima eficacia en los arbitrajes a base de competencia, unidad de criterio y de fomento de vocaciones.

Hasta aquí lo que se proyecta para resolver uno de los problemas más espinosos que afectan a nuestro fútbol o sea conseguir que todos los árbitros sean buenos. Claro que no se puede resolver en un día, por los antagonismos que rodean a la misión arbitral, pero puede ser de poco tiempo el conseguir que desaparezcan muchos argumentos para hacer que sean peores de lo que son; o para que la gente deje de creer n muchas cosas que se le dicen y que aparentan posibilidad de maldad. En realidad, quienes empeoramos las cosas somos los que pretendemos que sólo sean buenos si nos son favorables y malos si con ello cubrimos nuestros errores.

Melcón dimite el cargo de seleccionador de fútbol

El meta Berasaluce al Real Madrid

Madrid. — En el Real Madrid se espera la llegada a esta capital del guardamета del Deportivo Alavés, Berasaluce, para que firme contrato y fiche con el club madridista.

Berasaluce se halla de acuerdo con el traspaso y también el Deportivo Alavés que ha accedido al mismo.

El guardameta del Real Madrid, firmará contrato por tres años y quedará adscrito a su nuevo club, dándose por seguro que intervendrá en los partidos de la Copa Latina.—Alfil.

MELCON HA DIMITIDO

Madrid. — El diario de la tarde "El Alcázar" publica un artículo de su redactor, Ramón Melcón, en el que da cuenta de haber presentado la renuncia irrevocable de su cargo de seleccionador nacional de fútbol, al presidente de la Real Federación Española.—Alfil.

ENTREGA DE UN DONATIVO A UN DEPORTISTA MODESTO

Barcelona. — Esta tarde se efectuó, en un sencillo acto, la entrega de la cantidad recaudada en favor del modesto deportista Víctor Crusat, que perdió la vista como consecuencia de una lesión sufrida jugando al fútbol, y en favor del cual se organizó una suscripción pública y, recientemente, un festival deportivo en el campo de San Andrés. En este último se consiguieron pesetas 18.281,10 y en la suscripción organizada por la revista deportiva local "Dicen", 48.705, que hacen un total de 67.996,10 pesetas que le han sido entregadas en este acto a Víctor Crusat y a su esposa, con la que contrajo matrimonio recientemente.

HOMENAJE A CUENCA

La Coruña. — A las ocho de esta tarde llegó el equipo brasileño Vasco de Gama, que el próximo domingo se enfrentará en Riazor, al Deportivo de La Coruña en encuentro de homenaje al jugador Julián Cuenca.

Para este partido el Deportivo será reforzado con varios jugadores, entre ellos el delantero centro del Real Madrid, Di Stéfano.—Cifra.

OBSEQUIO AL FUTBOL MODESTO DE UNA EMPRESA DE CONSTRUCCIONES

Madrid. — La Federación Castellana de Fútbol, ha recibido una carta de una conocida empresa de construcciones, en la que se anuncia que renuncia a las doscientas sesenta y seis mil pesetas, que le restaban por cobrar de su trabajo en la construcción del nuevo terreno de juego de la Federación en la Ciudad Universitaria, ofreciendo este importe como obsequio al fútbol modesto regional.—Alfil.

Zucconelli ganó la etapa de ayer en el Giro italiano

Nápoles.— El italiano Zucconelli ha ganado la undécima etapa de la Vuelta Ciclista a Italia, Roma - Nápoles, de 242 kilómetros. Monti conserva el jersey rosa.—Alfil.

PERES LASHERAS GANA LA CUARTA ETAPA DE LA VUELTA A LEVANTE

Cartagena.— La cuarta etapa de la Vuelta Ciclista a Levante, 84 kilómetros, Murcia - Cartagena, ha sido ganada por José Pérez Lasheras, del Club Velocipedo murciano, en dos horas, diecinueve minutos, veintitrés segundos y Subies, en el mismo tiempo que el anterior.

Los ciclistas salieron de Murcia a las once y catorce minutos y siguieron por Librilla, Alhama, Cuevas del Reillo, Fuente Alamo, Ayora, Dolores, San Antonio y Cartagena, donde llegaron a las trece cuarenta y cinco.

ALIMENTOS SANOS

a pesar del calor, conservándolos en NEVERA O FRIGORIFICO

Vea exposición

Gómez e Ibáñez, S. A.

Compro - Pago bien

muebles antiguos, cuadros, alfombras, tapices, abanicos, porcelanas, arañas, condecoraciones, pianos y toda clase de objetos antiguos y de arte.

San Pablo 15, 1.º. Teléfono 1290

RETAZOS

A propósito del partido España-Inglaterra se han desorbitado las cosas de modo extraordinario. Sobre todo los críticos ingleses, que estuvieron presentes en el campo "Santiago Bernabeu" han demostrado que eso de la "flema británica" es todo un solemne mito. y al dejarse llevar por los nervios han forjado auténticas novelas.

Que si la pasión del público, que si se les golpeó, que si se les apaleó. Algo inaudito.

Consecuencias: Se habla de que en vista del clima suscitado en Londres, se ha pensado en suspender el partido de vuelta del equipo español a Inglaterra, que estaba señalado para el día 30 de Noviembre próximo.

Un nuevo Primo Carnera ha aparecido en Italia. Y como aquél, piensa en convertirse en campeón del Mundo de boxeo.

Trátase de un joven minero, de veinte años, llamado Milo Maligoli, de dos metros de altura y una corpulencia que hace juego con su estatura.

Este gigante levanta vagonetas con una facilidad extraordinaria, y con un solo puñetazo agujerea un tanque de gasolina de 200 litros. La nueva esperanza se entrena concienzudamente y todo parece indicar que dentro de breve tiempo aparecerá en los cuadriláteros.

Calendario para la Copa latina

Madrid.— Los partidos correspondientes a la competición futbolística de la Copa Latina, en la que intervendrá el Real Madrid, son los siguientes:

20 de Junio.—Real Madrid - Belenenses (Portugal).

23 de Junio.—Reims (Francia) - Milán (Italia).

Sábado día 25.—Partido entre los dos clubs vencidos, en las fechas anteriores.

Domingo día 26.—Final entre los vencedores de los dos primeros partidos.

Todos los encuentros se jugarán en París y estas son las fechas definitivas, ya que lo mismo Italia que Portugal, deseaban la variación de las mismas.—Alfil.

TRASLADOS DE ENFERMOS

AMBULANCIA SANITARIA

Teléfonos, 2210 y 2326

Mañana comienzan las fiestas de San Juan del Monte, en Miranda

Mañana, viernes, darán comienzo las fiestas organizadas anualmente por la Cofradía de San Juan del Monte, en Miranda, con la cooperación del Excmo. Ayuntamiento de dicha ciudad.

El programa es como sigue:

A las diez de la mañana, en la parroquia de Santa María, se celebrará una misa de difuntos en sufragio de todos los cofrades fallecidos durante el año. Seguidamente a este acto, la directiva y asistentes se dirigirán al cementerio para depositar un ramo de flores.

A las siete de la tarde, disparo de bombas y pasacalle, con lo que se dará comienzo, oficialmente, a las tradicionales fiestas.

A las ocho, en el Salón Imperio, baile de gala en honor de las reinas de las carrozas, a las cuales se las impondrán unas lujosas y artísticas bandas bordadas, siendo amenizado por la Orquesta Imperio.

Para este baile, los socios, mediante la preestnación del recibo de Mayo, tendrán un descuento de un 50 por ciento.

A las once de la noche, selecta velada teatral en el Teatro Salón Apolo, por el Cuadro Artístico Mirandés.

DIA 28

A las doce de la mañana, pasacalle de los Gigantes y Cabezudos.

A las cinco de la tarde, en la Avenida del Generalísimo Franco, festival infantil con la colaboración del Frente de Juventudes.

A las siete, entrega de los premios a los montañeros más asiduos al buzón de montaña San Juan del Monte.

A las ocho, en el frontón de Falange Española Tradicionalista y de las JONS., velada de boxeo, organizada por Educación y Descanso de esta ciudad y a la misma hora, segunda velada teatral y a las once menos cuarto de la noche, veladas.

A las once, verbena popular en la calle de Santa Lucía.

DIA 29

A las ocho de la mañana, disparo de bombas y chupinazos, seguidamente alegres dianas por nuestra banda municipal y dulzaineros.

A las nueve, misa solemne en la iglesia parroquia de Santa María, cantada por el Orfeón Mirandés, con asistencia de autoridades y directiva de la Cofradía.

A las diez, carrera ciclista en circuito organizada por Club Ciclista Mirandés.

A las doce ,partidos de pelota en el frontón de F. E. T. y de las JONS.

A la una, comida extraordinaria a los asilados y enfermos acogidos en el Hospital de Santiago, asistirán las autoridades y directiva. Este acto será amenizado por destacados elementos artísticos de la ciudad.

A la misma hora, selecto concierto en el Parque de Calvo Sotelo, por la laureada municipal.

A las cuatro y media de la tarde, vistoso desfile de blusas que desde la Plaza de España, acompañados por la banda de música y dulzaineros, se dirigirán a la Plaza de Toros.

A las cinco, extraordinario festival taurino, en el que se lidiarán y serán muertas a estoque, seis bravísimas reses de la ganadería de don Ignacio Encinas, por valientes cuadrillas.

Presentación por primera vez en Miranda, del intrépido artista el "Piel roja" y actuación del torero cómico, "El Gordo Llapisera y sus botones".

A las ocho y media, en la Avenida del Generalísimo Franco, concurso de carrozas, carros engalanados y desfile de blusas.

De once de la noche en adelante, en la Avenida del Generalísimo Franco, verbena.

DIA 30

A las ocho de la mañana, dianas.

A las nueve, tradicional romería a la Gruta del Santo, partiendo los cofrades en animada caravana de la Plaza de España.

A las once, misa en la Ermita. Seguidamente, simbólica ofrenda de la vela al Santo, rezándose por la tarde el Rosario.

A las dos, comida de los romeros en la pintoresca pradera de "La Laguna", continuando durante la tarde los bailes y diversiones.

A continuación, entrega de los premios a las carrozas, blusas y carros engalanados.

A las siete y media, regreso de los romeros a la ciudad con brillante e imponente desfile.

De diez y media de la noche en adelante, verbena popular en la Plaza de España. Como final, una retreta por las calles.

PREMIOS PARA LAS CARRERAS Y CONCURSOS

Festival infantil.— A los vencedores se les entregarán artísticos regalos.

Carrera ciclista.— Primero, 350 pesetas y trofeo; segundo, 250; tercero, 150; cuarto, 75; quinto, 50.

Premio local.— Primero, 75 pesetas y trofeo; segundo, 50.

Carrozas.— Primero, 6.000 pesetas y trofeo del Excmo. Sr. Gobernador civil; segundo, 4.000; tercero, 2.000; cuarto, 1.000.

Blusas.— Primero, 1.750 pesetas y trofeo de don José Alvarez, Hermano Mayor de la Cofradía; segundo, 1.500 pesetas; tercero, 800; cuarto, 400; quinto, 250.

Carros engalanados.— Primero, 500 pesetas; segundo, 250.

Toros.—Precios: Barrera sombra, 25 pesetas los socios; 30, los no socios; barrera sol, 20 y 25; tendido sombra, 15 y 20; tendido sol, 12 y 15.

El Casino de Miranda, Danubio e Imperio, darán conciertos y bailes en honor de sus socios y forasteros. En los salones Apolo, Novedades, Cinema, Avenida y Hogar del Productor, escogidos programas.

NOTA.—La Junta se reserva el derecho de alterar el programa si circunstancias imprevistas lo exigen.

PARA USTED, SEÑORA

lo más práctico es una NEVERA

Vea exposición

Gómez e Ibáñez, S.A.

ALCE rápidamente su RASTROJO con los ROBUSTOS ARADOS de VERTEDERA o de DISCOS

S. A. C. A.

Méndez Núñez, 23. - SEVILLA

Arados de 5 y 4 discos o de 4 y 3 rejas para LABORES PROFUNDAS

Entran en tierra mejor que ningún otro apero

NO LO OLVIDE:

Suministramos nuestras máquinas con CERTIFICADO DE GARANTIA

Exposición y venta: en Madrid, MIGUEL V. PASTRANA

Barceló núm. 15

¡AGRICULTORES!

No compréis máquinas segadoras-atadoras ni trilladoras sin antes examinar las famosas

Segadoras atadoras

fabricación francesas de AMOUROUX Fréres y

Trilladoras "FLOSAN"

orgullo de la fabricación nacional

Completo surtido de maquinaria nacional y extranjera, remolques y motores para riego y usos industriales.

Representante exclusivo para España y Región Centro

Miguel V. Pastrana

Barceló 15 y Núñez de Balboa, 55

Tel. 23-14-75 Tel. 25-19-77

MADRID

Industrias Giménez Cuende, S. A.

PALOMA, 8. Teléfono, 1315

CALEFACCION

Nuestras instalaciones son garantizadas y el cobro no se efectúa hasta su puesta en marcha en perfectas condiciones.

SANEAMIENTO

Existencias, todo lo que fabrica la Casa ROCA

Precios sin posible competencia

Tarifas y muestras a domicilio

PISOS

amplia zona industrial. Exentos 99 por 100 gastos y contribución por 20 años. De constructor a comprador. Inmejorable construcción, abundante agua fría y caliente; ducha, lavabó, etc.

FACILIDADES DE PAGO

Casa Garrido

San Millán de Juarros

Se halla vacante la guarda de ganado vacuno y caballar para dos personas mayores con ayuda. Tratar con el alcalde.

Renovarse es vivir mejor

(Un consejo PHILIPS-RADIO 1955)

Se le devolverá íntegramente el importe que pagó por su viejo PHILIPS para que pueda "RENOVARSE" disfrutando una de estas modernísimas realizaciones 1955

PHILIPS "pone al día" sus modelos lanzados hasta 1936!

DISTRIBUIDOR:

PEREZ CECILIA

ESPOLON, 2

FERIAS Y FIESTAS EN PAMPLIEGA

los días 29 y 30 de Mayo y 1 de Junio, para toda clase de ganado mular, caballar, asnal, vacuno, lanar, cabrío y de cerda.

Arrendamientos rústicos protegidos

NORMAS REGLAMENTARIAS PARA LA APLICACION DE LA NUEVA LEY

Por JULIO GONZALO SOTO

De venta en librerías. — Precio 30 pesetas.

INDISPENSABLE COMPLEMENTO DE LA ANTERIOR PUBLICACION LA NUEVA LEY DE ARRENDAMIENTOS RUSTICOS DE 15 DE JULIO DE 1954. — SEGUNDA EDICION

Los pedidos que se hagan a

TALLERES GRAFICOS «Diario de Burgos»

serán enviados a reembolso

Camiseras y pantaloneras

SE NECESITAN

Informes: Apartado 117. Tel. 2878

M.E.C.D. 2017

Diario de Burgos

Declaraciones del director general de Enseñanza Media sobre los libros de texto, la jornada escolar y concentración de asignaturas del Bachillerato

El cuestionario aparecido el domingo último en el "Boletín Oficial" no será exigido íntegramente en los exámenes

Madrid. — El director general de Enseñanza Media ha hecho unas interesantes declaraciones que hoy publica "Ya", relacionadas con los libros de texto, jornada escolar y concentración de asignaturas del Bachillerato.

El señor Fernández Miranda, después de referirse a que el libro de texto no es tan malo como muchos creen, dice que la Dirección General de Enseñanza Media va a crear un servicio que cuidará y establecerá una íntima relación con los editores, para ir, en todo momento, de acuerdo, a fin de dar las normas necesarias y recibir toda clase de sugerencias. Estima que hay que ajustar la jornada escolar a la capacidad media de los alumnos. La capacidad del niño es siempre una y concreta, y en ella, no caben más que determinadas cosas. Todo plan de estudios debe estar adaptado a esta capacidad media, buscando fundamentalmente que el muchacho pueda coronar con éxito sus esfuerzos.

Preguntado si considera necesario prescindir de algunas asignaturas del actual plan de Bachillerato, el señor Fernández Miranda declara: "Más que prescindir, hay que renunciar con toda valentía al número actual de asignaturas por curso. Debe irse a la concentración de asignaturas; no quitarlas, sino encontrarlas. En cuanto a los cuestionarios, hay que simplificarlos, distinguiendo lo que es materia fundamental e importante, y lo que es sólo materia complementaria y accidental. Todas estas determinaciones se tomarán sin necesidad de cambiar de golpe los cuestionarios y sin alterar de momento, por lo tanto, los textos."

"El cuestionario que ha de regir las pruebas del grado elemental, sigue diciendo, es un cuestionario con carácter general y máximo, en él, y en forma de preguntas concretas, se recogen cuestionales de todas las materias que el examinado ha debido estudiar a lo largo de los cuatro años del bachillerato elemental. De esta forma se busca que la preparación no sea posible improvisarla; con el cuestionario de temas muy limitado, no sería lo mismo examinar el día 5 de Junio, pongamos por caso, que el día 25. Los que se examinaron en esta última fecha, tendrían la enorme ventaja de veinte días más para estudiar un cuestionario que por su limitación facilitaría una preparación improvisada. Este cuestionario se elaboró sobre los programa oficiales de las asignaturas de los cuatro primeros cursos del plan de 1953. Por ello no debe olvidarse que en esta primera convocatoria de Junio los estudiantes que han de sufrir el examen, empezaron sus estudios bajo el régimen de la ley de 1938 y se adaptaron a comienzos del tercer año, a los planes actualmente vigentes, lo cual da lugar a que ciertas materias, por figurar en distintos cursos, según ambos planes, no hayan sido estudiadas por estos alumnos.

El director general de Enseñanza Media dice por último que el cuestionario aparecido en el "Boletín Oficial" del pasado domingo, no será exigido en su totalidad a los escolares. Dada la excesiva duración de los exámenes, es necesario y equitativo formular más de un temario —uno para aquellos que se examinen al principio y otro para los que se examinaran a finales del próximo Junio—. Antes de que concluya el presente mes, los inspectores jefes de cada distrito darán a conocer cuáles son los temas del cuestionario que han de constituir el primer programa que ha de regir en la primera etapa del examen. Nunca excederá de ochenta temas para cada materia de Letras o de Ciencias. Caso de que los exámenes se alargasen excesivamente, se dictaría un nuevo cuestionario para aquellos que se examinaran después de una determinada fecha, que se anunciará con la suficiente antelación, siempre dentro de los límites generales máximos que imponen los cuestionarios oficiales aprobados.

"Las preguntas —termina diciendo el señor Fernández Miranda— que en virtud de la adaptación de planes no proceden en esta convocatoria, serán expresamente excluídas por orden ministerial.—Cifra.

CADA DIA UNA COSA CURIOSA

Aventuras y desventuras del hombre que se equivocó de buzón

Nueva York.— El marinero del "Queen Mary", Horace Annies, ha pedido subir a bordo y realizar el viaje de regreso en el trasatlántico inglés, una vez resuelta la papeleta que se le presentó al confundirse de buzón.

Horace escribió una carta y se dirigió a un buzón para depositarla. El hombre ignoraba que una especie de buzones que hay pintados de rojo en numerosos puntos de la ciudad, son postes de aviso a los bomberos (los buzones de correos están pintados de verde). Después de manipular un rato en el extraño buzón, logró dejar la carta, pero al volverse, satisfecho de su hazaña, vio nada menos que ocho coches de bomberos se desplegaban por la 12 avenida hasta detenerse frente al supuesto buzón. Horace fué a la Comisaría, donde explicó su error y en donde se le impusieron quinientos dólares como fianza para obtener la libertad inmediata. Pero el juez que juzgó a Horace, fué más benévolo y después de explicarle la forma, color y otras características de los buzones de Correos, le dejó en libertad.—Efe.

Cine Cordón

DOS UNICOS DIAS
La película de más diversos comentarios
Ganadora del mayor número de premios.

RASHOMON

Autorizada para mayores de 16 años
Sesiones 5,15 - 7,45 y 11 noche
Una muestra del cine japonés en Occidente

Popular Cinema

Gran programa doble de 4 a 11 noche
RASHOMON y
EL SOL DE MONTECASINO
Autorizada para mayores de 16 años
Precios 3 y 4 pesetas

"Los pinares de la Sierra burgalesa son los mejores de Europa"

El director de Genética del Servicio Forestal de Estados Unidos, zona N. W., Mr. Ernst Jefferson Schreiner que asistió como delegado del gran país norteamericano a la Conferencia internacional del chopo, celebrada recientemente en Madrid, bajo los auspicios de la F. A. O., es nuestro huésped desde hace unos días. Llegó a Burgos el sábado último en unión de su esposa y después de efectuar una visita a la zona de la Sierra de la Demanda, donde se están efectuando importantes trabajos de repoblación forestal, dejará hoy la ciudad con rumbo a Madrid, desde donde se trasladará a inspeccionar la labor de repoblación que se está llevando a cabo en la sierra de Cazorla (Jaén), regresando a la capital del Reino para dirigirse a Palma de Mallorca y posteriormente a Barcelona, en cuyo aeropuerto tomará el avión de regreso a Nueva York y Filadelfia, lugar de su residencia.

Mr. Schreiner, destacada personalidad en el campo de la actividad forestal, visitó ayer en su despacho al gobernador civil de la provincia, señor Posada Cacho, en unión de los ingenieros jefes del Distrito Forestal y del Patrimonio Forestal del Estado, señores Giménez Rico y Jaquotot Luzuriaga, respectivamente y del intérprete señor Del Río. Dichas personalidades mantuvieron una prolongada y cordial entrevista, en el curso de la cual el ilustre técnico estadounidense expresó, con frases de encendido elogio, su admiración por la ingente labor que en orden a la repoblación forestal está efectuándose en nuestra provincia. Asimismo, Mr. Schreiner se mostró complacidísimo por la franca hospitalidad que en Burgos, como en cuantos lugares de España ha visitado, se le viene dispensando.

Concluída su conversación con la primera autoridad civil, Mr. Ernst Jefferson Schreiner, tuvo la gentileza de responder a varias preguntas que le hicimos, declarando que estaba magníficamente impresionado de la política forestal que en nuestra Patria viene llevándose a cabo y muy especialmente en lo que a la provincia burgalesa se refiere. Indica que ha podido comprobar cómo la repoblación viene efectuándose aquí al mayor ritmo, lo que considera de singular valor dadas las condiciones poco favorables que existen para ello; el sistema de suertes y las características de la propiedad de las zonas de montes, principalmente.

Agregó nuestro ilustre interlocutor que el trabajo realizado, aparte de alcanzar amplísimas proporciones, habíale producido impresión, tanto por el valor total de las plantaciones, como por el modo realmente magnífico en que éstas se realizan. Ahondando aún más en el tema, nos dijo que había podido apreciar cómo el propio labrador ha llegado a saber qué tierra es buena para bosque y cuál para pasto.

Sabiendo que el pasado lunes, Mr. Schreiner estuvo recorriendo los pinares de Quintanar, Neila y Hontoria y el martes inspeccionó los trabajos de repoblación en Pradoluengo y Belorado, lugar éste último donde están efectuándose también obras de corrección del río Tirón, le preguntamos cuál era su impresión acerca de la zona pinariega. Sin rodeos, rotundamente, respondió que los pinares de la sierra de la Demanda burgalesa "son los mejores de Europa". Seguidamente, extendióse en elogios sobre la extensión de los bosques que en la provincia de Burgos existen y señaló su admiración por el éxito del crecimiento de los nuevos árboles.

En la última parte de su conversación, el insigne viajero formuló cálidos elogios para Burgos que ya conocía por haberla visitado en 1952. Alabó la belleza de sus monumentos, mostrándose entusiasmado de la Ciudad Deportiva que ensalzó sin cumplidos, poniendo de relieve el hecho de que allí existe campo para toda clase de deportes.

En fin, Mr. Schreiner, renovó su satisfacción por este viaje, reiterando que en España y Burgos había encontrado lo que para él tiene mayor importancia: hospitalidad y afecto.

LA BOLSA

Madrid.— La jornada de hoy en la Bolsa ha vuelto a ser desfavorable para los cambios y muy parecida a la de ayer, hasta el punto de que también han sido únicamente tres las alzas registradas frente a un nutrido grupo de retrocesos, entre los que destacan diez enteros en Hispano, Aguila y Urbis; once, en Saltos Sil; trece, en Fefasa; catorce, en Crédito Industrial; quince, en Sniace y veinte en Guindos. Estas fuertes reducciones en los cambios han originado una reacción final, pagándose Fefasa ocho duros por encima del cambio, Petróleos cuatro y hubo dinero para otros varios valores.

Acciones: España, 767; Hipotecario, 482; Central, 514; Banesto, 695; Hispano, 520; derechos, 228; Iberduero, 221; Nuevas, 200; novísimas, 196; sin liberar, 730; Eléctrica Madrileña, 134; Nuevas, 133; Rif, 629; Campsa, 480; Explosivos, 311; Hidronitro, 127; Petróleos, 478; Altos Hornos, 223; nuevas 219; Manufacturas Metálicas, 239; Telefónicas, sin dividendo, 215 y Fefasa, 185.—Cifra.

BANCO DE SANTANDER
BANCA - BOLSA - CAMBIO
CAJA DE AHORROS
Espolón, 12. — BURGOS

SEGADORAS ATADORAS
Mac. Cormick Internacional de 5 pies (1'50 m.) de corte
ENTREGA INMEDIATA

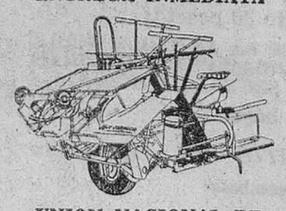

UNION NACIONAL DE COOPERATIVAS DEL CAMPO
Avenida Calvo Sotelo 25
MADRID

NUEVOS HOGARES

García - Gaona

A las doce de la mañana de ayer y ante el altar mayor de la iglesia parroquial de San Lesmes Abad, Patrón de Burgos, santificaron sus amores en el Sacamento del Matrimonio la encantadora señorita María Margarita Gaona González y don Félix García Arconada, apoderado de "Confecciones Glendor", de Valladolid y particular amigo nuestro.

Los novios hicieron su entrada en el templo a los acordes de la marcha nupcial de Mendhelsohnn. La desposada que realzaba sus encantos naturales con precioso modelo de faya, corona de azahar y velo de tul ilusión, iba del brazo del padrino, don José María Giribert, conocido industrial de esta plaza. Y el contrayente daba el suyo a la madrina y hermana de la novia, señorita María Antonia Gaona González.

Al pie del altar recibió al cortejo el párroco de la feligresía don Fermín Sáez de Benito, que bendijo la unión y ofició en la misa de velaciones, durante la cual ejecutaron escogidas composiciones sacras el profesor del Conservatorio municipal de Música, don Salvador Vega y el tenor don Jesús Fernández, primos de los novios, acompañados al órgano por don Emilio Rayón.

Terminada la solemnidad religiosa fué cumplimentado el requisito civil, ante la representación judicial. Por parte de la novia firmaron el acta como testigos, sus hermanos don Gonzalo y don Francisco Gaona; hermanos políticos, don José Arenal y don Juan José Calleja, redactor de DIARIO DE BURGOS y el industrial de esta plaza don Prudencio González.

Por parte del contrayente, firmaron el acta, sus hermanos, don Julián y don Alberto García Arconada, delineante-topógrafo de "Electra de Burgos" y administrativo de "Plastimetal", respectivamente; su primo don Mariano Castilla; don Manuel Buezo Alonso, apoderado de "Manufacturas Urpi-Rifá" y don José Antonio de la Cuesta R. de Valcárcel, licenciado en Ciencias Químicas.

En el restaurante de la "Sala de Fiestas" fué servido, más tarde un espléndido banquete a los numerosos invitados, organizándose luego un animado baile.

Los nuevos señores García-Gaona, a los que deseamos eterna luna de miel, emprendieron su viaje de novios para Valladolid, Madrid, Barcelona y Palma de Mallorca.

Reciban nuestra más cordial enhorabuena, extensiva a las respectivas familias de los contrayentes.

Belacortu-Valdazo

Ayer, en el pueblo de Santa Gadea del Cid, contrajeron matrimonio, la bella y encantadora señorita Eloisa Valdazo, de distinguida y conocida familia de Miranda de Ebro, y el letrado del Ilustre Colegio de Burgos, don Ramón de Belacortu.

La ceremonia tuvo lugar en el Santuario de Nuestra Señora del Espino, de los Padres Redentoristas, bendiciendo la unión el reverendo Padre Marín, maestro de Novicios. Actuó de madrina, la madre del novio doña Carmen Blanco y de padrino el padre de la novia don Saturnino Valdazo.

La capilla estaba artísticamente adornada y durante la ceremonia cantó magníficamente don Joaquín Fonollosa y al final, el estudiantado del convento entonó una Salve a la Virgen.

Seguidamente se firmó, ante la representación judicial, el acta del matrimonio civil, suscribiéndola como testigos don Jaime de Santiago, presidente de la Delegación de la Cámara de la Propiedad en Miranda; don Luis María de Benito, abogado de Haro; don José Manuel Martín - Liébana, secretario de la Cámara de la Propiedad de Burgos; don Juan José Abreu, capitán de Infantería de Marina y don Miguel Casteres, industrial de Tolosa.

Los invitados se reunieron en un espléndido almuerzo servido en el Hotel Neguri de Miranda de Ebro, y los señores de Belacortu-Valdazo salieron en viaje de novios para San Sebastián, Bilbao y Galicia. Les deseamos en su nuevo estado todo género de venturas.

FRIO
para preservar sus alimentos y bebidas.
NEVERAS y FRIGORIFICOS
Todos los precios
Gómez e Ibáñez, S. A.

POLLITOS
de la "Granja Jané", de REUS. Raza Prat, Leghorn, Castellana negra y Rodhes, controlado por CEAS. Representante. D. Blas López, San Juan, 28, 3.º. Teléfono, 4035.

BUNIEL
Se halla vacante el cargo de pastor para el ganado mayor de trabajo. Para tratar con el jefe de la Hermandad.

DELGADO, por RUY

—¡Vengo calado hasta los huesos!
—¿Ves, Clotilde? Ya decía yo que no llueve mucho.

DOS EJEMPLOS

Por Noel CLARASO

CUANTAS vidas ajenas se pueden citar como ejemplo? Muchas no, y tal vez en casi todas se tendría que cortar y añadir unos pocos para que el ejemplo fuese perfecto: Una vida es ejemplar cuando se puede citar como forma de vida ideal que pueda luego ser puesta como ejemplo a los demás, diciéndoles: "Vive así y podrás estar satisfecho de ti mismo".

Empiezo por la historia, muy resumida, de un gran hombre de empresa. A los siete años, cuando entró en el uso de razón, ya le arrancaron de los otros niños de la calle y le pusieron a trabajar con los hombres. Hace mucho tiempo de esto y entonces la instrucción de los niños estaba menos protegida que ahora. Otros niños trabajaban mal, sólo pensando en jugar. El trabajó bien y luchó denodadamente durante veinte años para abrirse paso.

Y después, ya con el paso abierto, siguió trabajando con el mismo ímpetu para hacer la abertura más ancha. Así llegó a la madurez en plena actividad. Se sostuvo en ella vigorosamente, en competencia victoriosa con los más jóvenes, y entró pisando firme en la vejez, amparado en nua máxima de sabiduría que dice: "De viejo se ha de hacer mucho más que de joven".

Un día alguien, no se sabe si con buena o mala intención, le pregunto:

—¿Por qué no te tomas vacaciones?

Y él contestó en seguida, sin titubeos:

—Hace años descansé una vez durante todo un día entero. Y me aburrí. No he reincidido.

Esta frase se citó más tarde en su biografía. La muerte, cuando le visitó, le encontró en pleno trabajo, en sus oficinas, al frente de siete negocios importantes. Tenía más de ochenta años. Vió a la muerte allí y le suplicó:

—Déjeme terminar lo que estoy haciendo. Nunca he dejado sin terminar nada de lo que he empezado.

Otra frase que se citó. La muerte esperó unas semanas, advirtió que el viejo le estaba haciendo trampa y que, a escondidas, había empezado otros dos negocios y una tarde, de golpe, mientras estaba trabajando, se lo llevó. Así el hombre murió como quien dice con las manos en la obra. Un caso de veras ejemplar.

El otro caso también merece la pena. Le conocí viejo, con más de ochenta años encima, sentado junto a la puerta de su casa, sin más cuidado que ver cómo pasaba la gente por la calle. Y otros me contaron su historia. Emigró a un país de América a los quince años y a los treinta había amasado una fortunita. Regresó con ella, compró una casa en la calle mayor de su pueblo natal y una tarde sacó un sillonciito de mimbre a la puerta de la casa y se sentó a ver cómo pasaba la gente por la calle.

Estuvo allí durante más de medio siglo, sin intervenir en nada, sin actividad ninguna, sin decir nada bueno ni malo del ir y venir atareado de los demás. Parece que durante los primeros diez años toda la gente de la calle le saludaba y él les devolvía el saludo a todos. Su presencia en la puerta de la casa era un soplo de cordialidad en el aire de la calle.

Se cansaron todos los de la calle y llegó un día en que ya no le saludaba nadie. Era más cómodo. Le veían allí sentado, unos le envidiaban, otros no y todos seguían su camino, cada uno hacia su propia vejez. Un día alguien le preguntó:

—¿Por qué no te buscas algún trabajo?

Y él contestó en seguida sin titubeos:

—En mi primera juventud trabajé durante quince años sin descanso. Sé lo que esto es y no pienso reincidir.

No tuvo biografía, pero los que le habían conocido citaron la frase muchas veces. Un día se le acercó la muerte, por la calle. El la reconoció en seguida. Conocía a todos los demás uno a uno y no la podía confundir con nadie. Le suplico:

—Déjame ver una vez más a todos los que pasan por mi calle.

Unas semanas después decía que todavía no los había visto a todos. La muerte comprendió que le hacía trampa y una tarde, de golpe, mientras estaba allí sentado, se lo llevó. Así el hombre murió en uno de tantos momentos de la vieja monotonía de su vida. La gente de la calle miraba, al pasar, la puerta vacía de la casa y todos echaban de menos al viejecito. Fué de veras un ejemplo, pues algunos trabajaban con más entusiasmo, sólo con la idea de quedarse lo antes posible sentados junto a la puerta de sus casas, sin más trabajo que ver cómo pasaba la gente.

Siempre me ha parecido que citar un ejemplo es hacer obra buena. Y citar dos, aun tiene más fuerza. Y si, como en este caso, los ejemplos citados son, aparentemente, de signo contrario, pues muchísimo mejor. Así quedan todas las puertas abiertas a la elección y el lector tiene más asegurada la esperanza de hacer, en una forma u otra, algo bueno de sí mismo.

Temas y premios de los Juegos Florales en homenaje a Rodrigo Díaz de Vivar

El Excmo. Ayuntamiento aprobó ayer, con carácter de urgencia, la convocatoria de Juegos Florales en exaltación al Cid Campeador, cuyos temas y premios son los siguientes:

TEMAS EN VERSO

Tema 1.º Flor natural, composición poética en metro y tema libres, premio del Excelentísimo Ayuntamiento de Burgos, 10.000 pesetas.

Tema 2.º Canto heroico a Mío Cid, poesía en versos de arte mayor y en consonante, premio de 6.000 pesetas.

Tema 3.º Tríptico de sonetos, doña Jimena, doña Elvira y doña Sol. Premio de 5.000 pesetas.

TEMAS EN PROSA

Previa la advertencia de que se persigue la aportación de materiales de investigación desde todos sus ángulos, pero buscando sobre todo, la aportación de elementos procedentes del extranjero y del resto de las provincias españolas que pudieran constituir los materiales de un libro homenaje y más aún, de una biblioteca cidiana, se proponen como temas en prosa los siguientes:

Tema 1.º El Cid o la sabiduría política. Premio de la Jefatura Provincial del Movimiento de Burgos, 3.000 pesetas.

Tema 2.º El Cid jurista. Premio del Ilustre Colegio de Abogados de Burgos, 2.500 pesetas.

Tema 3.º De la Delegación Provincial de Sindicatos, pendiente de consignación, asunto y cuantía.

Tema 4.º El Cid Quijote de carne y hueso y héroe nacional. Premio de la Cámara Oficial de Comercio e Industria de Burgos, 2.000 pesetas.

Los trabajos en prosa habrán de tener treinta cuartillas como mínimo escritas a doble espacio.

CONDICIONES DEL CERTAMEN

Los trabajos habrán de ser inéditos y se presentarán señalados por un lema, dirigidos a la Comisión orgarnizadora de los Juegos Florales, Ayuntamiento de Burgos, antes de las doce horas del día diez de Julio próximo.

La Junta ejecutiva del Monumento al Cid, de acuerdo con el Excelentísimo Ayuntamiento designará el Jurado calificador, que se dará a conocer oportunamente. El fallo del mismo será inapelable.

Las Entidades donantes de los premios podrán estar representadas en el momento del examen de los trabajos respectivos, por una persona que se adicionará al Jurado, a los solos efectos de fallar sobre el tema que hayan patrocinado.

Los originales no premiados podrán ser retirados por sus autores en un plazo de 15 días.

Los premios serán concedidos en atención al valor absoluto de los trabajos, pudiendo en consecuencia el Jurado declarar desiertos los premios si no existiese ninguno con mérito suficiente.

El fallo se publicará oportunamente, a fin de que los autores premiados puedan conocerlo para asistir al solemne momento de su proclamación en la fiesta que ha de celebrarse, siendo obligatoria la asistencia del poeta premiado con la flor natural.

Los trabajos premiados quedarán de propiedad del Ayuntamiento, que se reserva el derecho de publicarlos o de autorizar su publicación a los autores. El Ayuntamiento de Burgos y la Junta Ejecutiva del Monumento al Cid Campeador, elegirán Reina de la Fiesta y corte de Honor entre señoritas burgalesas.

Audiencias del Jefe del Estado

Fué recibido el general don Nicolás López Díaz

Madrid. — Su Excelencia el Jefe del Estado y Generalísimo de los Ejércitos ha recibido en audiencia civil en el Palacio de El Pardo, a los siguientes señores:

Don Fernando María Castiella, embajador de España cerca de la Santa Sede; Comisión organizadora del primer Congreso Iberoamericano de Municipios, presidida por el Conde de Mayalde, alcalde de Madrid; Comisión de la delegación española en la conferencia internacional de Pesca, presidida por don Antonio Pedrosa Latas, jefe nacional del Sindicato de la Pesca; S. A. el Príncipe de Ligne, embajador de Bélgica en Madrid; señor Alcibiades Arosamena, embajador de Panamá en Madrid; don Manuel Valdés Larrañaga, embajador de España en Caracas; Comisión del Sindicato de riegos del pantano de La Peña, de Zaragoza, presidida por don José Algora Gandul; don Alejandro F. de Araoz, consejero del Banco de España; don Juan Bermúdez, presidente de la sala tercera del Tribunal Supremo y don José Sirvent, gerente del Instituto Nacional de Industria.

En audiencia militar recibió a los generales y jefes:

Don Francisco Delgado Serrano, teniente general; don Andrés Riveras de la Portilla, general de división; don José Soto del Rey, general de brigada de infantería, en reserva; don Luis Martínez González, general de brigada de Ingenieros; don Nicolás López Díaz, general de brigada de Ingenieros; don Francisco Escribano Aguirre, coronel de Aviación; don Luis Castañón de Mena, coronel de Aviación; don José Merino y Mantilla de los Ríos, coronel caballero mutilado y don Francisco Durán Crespo, coronel de Artillería.

PARA SU HOGAR
NEVERAS O FRIGORIFICOS
Marcas primera calidad
Contado y plazos
GOMEZ E IBAÑEZ, S.A.

EL TIEMPO

Madrid.— El tiempo. Información general. Durante el día se han producido precipitaciones débiles en Galicia y costa cantábrica y nubes de desarrollo vertical, acompañadas frecuentemente de fenómenos eléctricos, en todos los sistemas montañosos de la Península, principalmente en los correspondientes a su mitad septentrional. Las cantidades de agua recogidas han sido muy variables, aunque, en general, han sido débiles o moderadas.

Tiempo probable: Continuarán las precipitaciones en Galicia, costa cantábrica y cabecera del Ebro. Disminuirá considerablemente la inestabilidad en toda la Península, especialmente en Extremadura y Andalucía, aunque todavía es posible la formación de tormentas durante la tarde en puntos aislados de las divisorias correspondientes al resto de la Península.

Temperaturas de Madrid: Máxima, de 20,3 grados a las 14 horas y mínima, de 11,1 grados a las seis horas.

Extremas de España: Máxima, de 22 grados en Badajoz y mínima, de ocho grados en Cuenca.

Nuevo delegado administrativo de Enseñanza Primaria

Por Orden ministerial ha sido nombrado delegado administrativo de Enseñanza Primaria de Burgos, don Antonio Moya Escribano, jefe de Administración Civil del Ministerio de Educación Nacional y que hasta ahora ejercía el cargo de secretario en la Delegación de Palencia.

Es cordobés de nacimiento pero lleva en la ciudad hermana quince años prestando sus servicios en la Delegación Administrativa.

Noticiario misional

EXITO DE LOS FOLLETOS DE PROPAGANDA POPULAR CATOLICA

Madrid. — Los folletos P. P. C. (Propaganda Popular Católica) han alcanzado a los pocos meses de ver la luz pública un éxito inesperado, ya que actualmente la edición rebasa los 100.000 ejemplares. El equipo redactor y editor de dichos folletos quiere con ello no solamente servir a los católicos españoles sino también a los países americanos y a las tierras de misión.

DIARIO DE BURGOS
Se vende en MADRID: Kiosko de "La Cibeles", de D. Pedro Alcalde y en kiosko "Pasapoga".

Primera Comunión
Disponemos de una selecta colección de bellísimos RECORDATORIOS con estampas a todo color e impresiones irreprochables
TALLERES GRAFICOS
«DIARIO DE BURGOS»
VITORIA, 13. — Teléfono 2015

M.E.C.D. 2017