Diario de Burgos

Año LXIV - Núm. 19.624 - Sábado 15 de Mayo de 1954 - Apartado 46 - Teléfono 2015 - 70 céntimos

Norteamérica llevará adelante el pacto defensivo del Pacífico pese a las vacilaciones inglesas

Las fuerzas francesas se retirarían de Laos y Camboya siempre que los rojos vietminhitas hagan lo mismo

Ginebra. — De fuente autorizada se declara que Estados Unidos se encuentra dispuesto a llevar adelante su proyectado pacto defensivo del Sureste de Asia sin esperar a que Inglaterra se decida a salir de sus vacilaciones.

ENTAEVISTA DE EDEN CON CHU EN LAI Y MOLOTOF

Ginebra. — Las entrevistas sostenidas esta mañana por el secretario del Foreign Office, Eden, con los ministros de Asuntos Exteriores de la China comunista y la Unión Soviética son el resultado del acuerdo tomado por los "tres grandes" occidentales la pasada noche en una conferencia celebrada a última hora.

Eden esperó solamente que llegara la noticia de que el Gobierno francés había obtenido el voto de confianza de la Asamblea para llevar a cabo las dos entrevistas y averiguar cuáles son las intenciones de los comunistas en conversaciones privadas.

Trató de saber tanto de Chu En Lai como de Molotof, si el bloque comunista ha decidido en efecto dar por suspendidas las conversaciones sobre Corea.

En lo que se refiere a Indochina Eden, ha preguntado a los dos ministros comunistas si tratan de seguir hablando en el tono que lo han hecho hasta ahora, que no puede conducir a solución alguna. Se asegura que Eden está convencido de que el bloque comunista está dispuesto a fijar una posición en Indochina.

CUARTA SESION SOBRE INDOCHINA

Ginebra. — Ha comenzado la cuarta sesión de la conferencia de paz en Indochina.

Presidía Molotof, que inició la sesión con un discurso.

El ministro de Asuntos Exteriores de Francia, intervino después y dijo que Francia se mantiene firme en cuanto a la necesidad de un control internacional para un alto el fuego en Indochina, pero señaló que estaba dispuesto a "examinar todas las propuestas" para la constitución de tales comisiones supervisoras internacionales.

Con relación a Laos y Camboya, el ministro francés de que la cuestión de estos Estados, essamente poblados, deberá considerarse por separado de la del Vietnam, y que estaba dispuesto a aceptar la propuesta del Vietminh para una retirada de todas las tropas extranjeras, si las fuerzas invasoras (Vietminh comunista) son retiradas igualmente.—Efe.

LAS MANIFESTACIONES DE BIDAULT

Ginebra. — Las contestaciones de Bidault a las preguntas de Eden de hace dos días fueron en el siguiente sentido:

1. Francia cree que las tropas que en el Vietnam tienen los bandos opuestos deben ser concentradas en determinadas zonas.

2. Francia opina que Laos y Camboya han de considerarse en situación aparte de la del Vietnam, y que las fuerzas del Vietminh deben salir de su territorio.

3 Francia cree corresponde a la conferencia determinar las zonas de concentración de las tropas en el Vietnam, delimitando las zonas de reagrupación o concentración, previa consulta al respecto de los comandantes en jefe, a quienes se encargaría de la ejecución práctica de las concentraciones.

4. Después de agrupados los Ejércitos comunistas, las fuerzas irregulares deben ser desarmadas.

5. Francia acepta el control internacional. Francia lo propuso y está dispuesta a examinar todas las propuestas que se formulen en relación con la composición de las comisiones y los medios de control. Si resulta admitido el principio del control internacional, será posible establecer en el Vietnam, en condiciones que han de determinarse de mutuo acuerdo, órganos mixtos que actúen bajo la autoridad de las comisiones internacionales.—Efe.

UNA ENMIENDA DE MOLOTOF

Ginebra. — Molotof propuso en su discurso la enmienda del plan de paz del Vietminh mediante la inclusión del siguiente párrafo complementario. "Con vistas a ayudar a las partes a llevar a efecto las condiciones del acuerdo de cese de hostilidades, se proverá al establecimiento de una comisión supervisora de naciones neutrales".

También puntualizó que los comunistas sólo accederán a un armisticio si el acuerdo para el mismo está condicionado por la solución de por lo menos "algunos" problemas políticos. Así, Molotof, rechazó la petición francesa de alto el fuego anterior a cualquier acuerdo político.

Molotof atacó nuevamente el plan norteamericano para un pacto de defensa del Sureste de Asia e insistió también en que participen en la conferencia los gobiernos títeres comunistas de Laos y Camboya.—Efe.

REUNION DEL CONSEJO DE DEFENSA FRANCES

París. — En sesión secreta se reunió el Consejo de Defensa francés para discutir "las medidas de grandes consecuencias", prometidas por el jefe del Gobierno, Laniel como esenciales para contener al comunismo en Indochina.

Actualidad gráfica burgalesa

Dos fotos de la actualidad local captados por "Fede": Arriba, el gobernador civil señor Posada Cacho durante su intervención en el acto de clausura de la Asamblea interprovincial de transportistas. En el grabado inferior aparecen jerarquías sindicales y agentes de Seguros después de la misa celebrada en la Catedral para solemnizar el "Día del Seguro".

"Hay mucho que hacer entre los países árabes y España"

Declaraciones a la Prensa extranjera en Lisboa del secretario de la Liga Arabe

Asignación de 578.000 dólares a nuestra Patria

La Habana. — Con el título de "El problema de Gibraltar", el periódico "Mundo" publica un editorial en el que dice que "la diplomacia inglesa no actuó esta vez de acuerdo con las normas tradicionales de prudencia y discreción al incluir en la ruta colonial de su reina a un territorio que no puede catalogarse de colonia".

El periódico señala el peligro en que se incurre al dividir el frente occidental por cuestiones internas, en cuya vanguardia figura España.

"Inglaterra —añade— tendrá que compartir su destino nacional con el destino de la nación española y puede llegar el día en que la vida de la Gran Bretaña dependa del apoyo de España." "Sería conveniente para los ingleses el tomar la iniciativa en el sentido de cimentar la alianza natural permanente con España, liquidando definitivamente el problema de Gibraltar." — Efe.

PROYECTO DE ERECCION DE UN MONUMENTO A CUBA

La Habana. — Los ministros de Estado y de Obras Públicas, han asistido a un acto relacionado con el proyecto de monumento a Cuba, que va a erigirse por iniciativa de la colonia española, aquí radicada, con motivo de la adhesión al mismo del Club Leonés. — Efe.

EL PRESIDENTE BATISTA INAUGURARA LA II BIENAL

La Habana. — El presidente Batista inaugurará el martes próximo, acompañado del ministro de Educación, Andrés Rivero Agüero, la II Bienal de Arte Hispanoamericano, en el moderno palacio de Bellas Artes.

Han quedado definitivamente instaladas las diferentes salas de exposición, que comprende 600 cuadros representativos de toda la pintura hispanoamericana.

NUEVA ASIGNACION A ESPAÑA

Washington. — La administración de operaciones en el exterior —FAO— ha anunciado la asignación a España de 578.000 dólares para la adquisición de tractores de ruedas, maquinaria industrial y sus piezas, con inclusión de máquinas, herramientas y máquinas de calcular para oficinas.

DECLARACIONES DEL SECRETARIO DE LA LIGA ARABE

Lisboa. — El secretario general de la Liga Arabe, recibió en la Legación de Egipto a los representantes de la Prensa portuguesa y extranjera. Interrogado por el director de la France-Presse en Lisboa sobre los motivos de su reciente visita a España, dijo que la invitación del Gobierno español le había permitido conocer mejor a España y deleitarse con las profundas huellas dejadas en ella por la civilización árabe. "Estudié —agregó— las posibilidades de estrechar aún más las relaciones amistosas entre España y el mundo árabe."

"Creo que hay mucho que hacer entre España y los países árabes, así como también entre Portugal y los citados países. Tengo fundadas esperanzas de que en el porvenir resurgirán con nuevo vigor aquellas relaciones del pasado entre los pueblos árabes y la Península ibérica."

Respecto a las impresiones de su estancia en el Marruecos español, señaló que había tenido una gran satisfacción al ver "a nuestros amigos marroquíes en su casa y encontrarme yo allí como en la mía". "He compartido los puntos de vista que me han expuesto tn dicha zona de Marruecos y he visto cosas muy interesantes que me tranquilizan respecto al porvenir de la colaboración entre españoles y marroquíes y otros países del Norte de Africa."

REGRESA A MADRID EL MINISTRO DEL EJERCITO

Lisbao. — Ha salido de Lisboa en avión militar español, de regreso a Madrid, el ministro del Ejército, teniente general Muñoz Grandes.

El general Muñiz Grandes almorzó en el fuerte de San Juan de la Parra con el ministro de Defensa Nacional de Portugal, coronel Santos Costa; el embajador de España, don Nicolás Franco, y el agregado militar español coronel de Estado Mayor, don Carmelo Medrano, quienes acudieron a despedirlo al aeropuerto.—Efe.

CONVENIO COMERCIAL HISPANO-CANADIENSE

Pasa a las Cortes un proyecto de ley regulando las situaciones de los funcionarios de la Administración civil

Don Fermín Sanz Orrio nombrado embajador en Taipeh

Madrid. — En el Ministerio de Información y Turismo se facilitó anoche la siguiente referencia de lo tratado en el Consejo de ministros celebrado en el día de ayer bajo la presidencia de Su Excelencia el Jefe del Estado:

PRESIDENCIA DEL GOBIERNO

Acuerdo por el que se envía a las Cortes proyecto de ley por el que se integra en el Patrimonio Nacional, el palacio de la Moncloa.

Acuerdo por el que se remite a las Cortes un proyecto de ley por el que se regulan las situaciones administrativas de los funcionarios de la Administración civil del Estado.

Recursos de agravios.

Expedientes de trámite.

ASUNTOS EXTERIORES

Decreto por el que se nombra embajador en Taipeh a don Fermín Sanz Orrio, embajadr en Manila.

Informe sobre el Congreso de la Unión Latina, que se celebra en Madrid.

Convenio comercial con Canadá.

Protocolo adicional al vigente convenio comercial con Italia.

JUSTICIA

Decreto por el que se da nueva redacción a diversos artículos del Código penal y se les acomoda a la rectificación de cuantías, dispuestas por la ley de 30 de Marzo último.

Expedientes de personal, de indulto y de libertad condicional.

EJERCITO

Decreto por el que se asciende al empleo de general de brigada, al coronel de Infantería don Alberto Rodríguez Cano Martínez.

Decreto por el que se asciende al empleo de general de brigada de la Guardia Civil, al coronel de dicho Instituto, don Jesús Martín Marín.

Decreto por el que se asciende al empleo de general de brigada, al coronel de Infantería, don Pascual Junquera de la Piñera.

MARINA

Expedientes de trámite.

HACIENDA

Informes sobre asuntos del Departamento.

Expedientes de trámite.

GOBERNACION

Deceto por el que se nombra a don Julián Laguna Serrano, comisario general para la ordenación urbana de Madrid.

Decreto por el que se conceden los beneficios fiscales de la ley de de 3 de Diciembre de 1953, al sector de la prolongación de la Avenida del Generalísimo en Madrid.

Decreto por el que se autoriza a la comisión de urbanismo de Madrid, para enajenar directamente al Instituto Nacional de Industria el pleno dominio de un solar de su propiedad.

Decreto por el que se deniega la constitución de uu nuevo Municipio en las fincas La Vid y Guma, del Municipio de La Vid y Barrios (Burgos) y queda constituido dicho poblado y territorio en entidad local menor, con la denominación de Linares de la Vid.

Expedientes de diversas obras de reconstrucción en localidades adoptadas por Su Excelencia el Jefe del Estado.

Expedientes de construcción de un colegio - escuela de aprendices en la colonia suburbial de los Almendrales (Usera) y de una iglesia y locales anejos en la Línea de la Concepción.

Expediente de adquisición de cable telegráfico submarino para las necesidades del Estado.

Expedientes de nacionalidad española, de revisión de precios, de personal y de trámite.

(Pasa a tercera página)

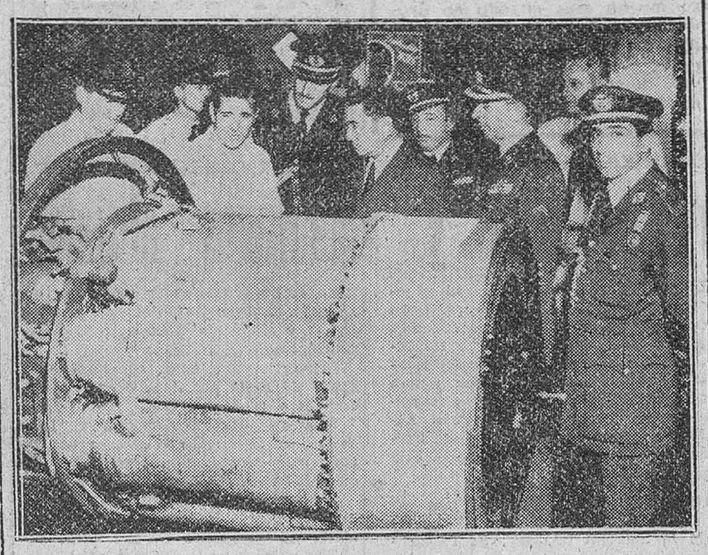

El ministro del Aire en los Estados Unidos

Tinker. (Oklaoma). — El Sr. González Gallarza y el jefe del Estado Mayor del Aire, general Fernández Longoria, y otras personas de su séquito, durante su visita a la base de las fuerzas aéreas norteamericanas en esta ciudad, donde contemplan los tubos de un motor de propulsión. (Foto Cifra)

Visita del director de la UNESCO al Consejo de Investigaciones Científicas

Mr. Evans presidió el Congreso de la Unión Latina, dirigiéndole un mensaje de saludo

Madrid.— El director general de la UNESCO., doctor Luther H Evans, ha visitado esta mañana la Institución sindical Virgen de la Paloma, la Ciudad Universitaria y el Instituto de Cultura Hispánica.—Efe

VISITA AL C. S. DE I. C.

Madrid.— El direcotr general de la UNESCO, doctor Luther Evans, ha visitado esta tarde el Consejo Superior de Investigaciones Científicas, el Archivo Histórico Nacional y el Instituto Ramiro de Maeztu.

A las cuatro y media llegó el doctor Evans al edificio central del Consejo Superior de Investigaciones Científicas, donde fué recibido por el presidente de dicho organismo, don José Ibáñez Martín; el vicepresidente y otras personalidades. En primer lugar visitaron el edificio central y después el Archivo histórico. El doctor Evans se dirigió después al Instituto de Edafología y Fisiología vegetal.

Más tarde, se dirigió al Instituto "Torres Quevedo". El director general de la UNESCO., hizo calurosos elogios de cuanto había visto y en el libro del Instituto escribió: "He visto cosas aquí de gran interés para el futuro de este país".

Acompañado de las citadas personalidades, se trasladó después al Instituto Nacional de Segunda Enseñanza "Ramiro de Maeztu". Recorrió muy detenidamente las dependencias del Instituto, cuya amplitud y magnífica disposición elogió.—Efe.

Mr. EVANS, VISITA EL CONGRESO DE LA UNION LATINA

Madrid.— A las siete y media de la tarde, llegó al salón de sesiones del II Congreso Internacional de la Unión Latina, el director general de la UNESCO. Recibido por las altas personalidades del Congreso, fué invitado a ocupar la presidencia, donde estuvo unos momentos para dirigir a los reunidos un mensaje de salutación del Organismo que preside. Puso de relieve la identidad de objetivos de la Unión Latina y la UNESCO y terminó haciendo votos por el éxito de los trabajos del Congreso.—Cifra.

MAS DE 500 PESCADORES JAPONESES HAN MUERTO O DESAPARECIDO POR CAUSA DE LOS RECIENTES HURACANES

Invención de un nuevo termómetro eléctrico

Tokio.— La Agencia de Información japonesa Kyodo, calcula que el número de pescadores que han muerto o desaparecido a consecuencia de los recientes huracanes que han azotado las costas del Japón, es de más de 500.

El periódico "Asahi", dice que la cifra es de "casi mil". El servicio de guardacostas japonés se ha negado a formular comentarios sobre estas cifras, pero ha hecho constar que la facilitada por el periódico es excesiva.

NUEVO TERREMOTO ELECTRICO

Washington.— La Oficina de Cirugía General del Ejército, revela que ha ideado un nuevo termómetro eléctrico de clínica, que toma las temperaturas en cinco segundos.

El instrumento representa el primer cambio básico en la técnica de lectura de temperaturas, desde que se ideó el termómetro de mercurio en 1867. Ha sido inventado por el coronel George Perkins, dentista y director de la sección dental del Servicio Médico Militar.—Efe.

Hundimiento de once casas, a causa de inundaciones, en Santa Cruz de la Salceda

En total son cuarenta los edificios afectados por las aguas que llegaron a alcanzar dos metros de altura en el pueblo

El gobernador civil visitó ayer tarde la zona damnificada

Aranda de Duero. (De nuestro enviado especial).— A última hora de la tarde, el gobernador civil de la provincia, señor Posada Cacho, acompañado por el presidente de la Diputación provincial, señor Fernández-Villa, se trasladó desde Burgos al pueblo de Santa Cruz de la Salceda, donde una enorme tromba de agua desencadenada a mediodía de hoy, había producido graves inundaciones y cuantiosos daños.

Precediendo a las autoridades provinciales, acudieron a Santa Cruz, el alcalde de Aranda y diputado provincial, don Pedro Sanz; aparejador, don Luis Benito Tamayo, y jefes de la Policía y Guardia Civil de la capital de la Ribera, que habían acudido al mencionado pueblo con dos barcas, para auxiliar a los damnificados por el temporal.

Santa Cruz de la Salceda, a nuestra llegada, ofrecía un aspecto desolador, sumergida en las aguas toda la zona baja del pueblo, como consecuencia de las lluvias torrenciales caídas en la madrugada y a mediodía de hoy, lluvia que continuaba, aunque con menos intensidad, cuando ya entrada la noche abandonábamos el pueblo.

El primer chubasco fuerte se registró alrededor de la una y media de la madrugada y las autoridades, dirigidas por el celoso alcalde, don Liberato Simón, ante lo amenazador del temporal, ya que desde los primeros momentos, ofrecía imponentes caracteres, desalojaron la zona baja del pueblo, que comprende las calles Real, de la Fuente y Cantarranas, de donde fueron sacados tanto los vecinos como el ganado.

A la una y media de la tarde de hoy, de nuevo se reprodujo el temporal, con un fortísimo chaparrón que al originar el desbordamiento del río "La Nava" inundó el pueblo. El vecindario trabajó denodadamente durante la noche para precaver los posibles riesgos de dicho desbordamiento; pero ante la importancia de éste, las autoridades locales demandaron el auxilio de las de Aranda de Duero, desplazándose a dicho lugar las personalidades arandinas anteriormente citadas, con un camión portador de barcas, con las que se procedió al salvamento de los vecinos que corrían más peligro. Doce personas que se encontraban en trance muy apurado, fueron sacadas en primera instancia, consiguiéndose asimismo superar los caracteres dramáticos que la inundación ofrecía.

Un gesto heroico hay que registrar y es el del maestro de Santa Cruz, que se lanzó a nado para salvar a su familia, pese a que las aguas entonces, más de metro y medio, discurrían con molinos y corrientes peligrosas. Por el contrario, es curioso destacar el hecho de que cuando fué a salvarse a un ancianito, éste hizo

(Pasa a cuarta página)

Final «venturoso» de las pruebas de bombas H durante el presente año

Así lo anuncia el Departamento de Defensa y la Comisión atómica

Washington.— El Departamento de Defensa y la Comisión de energía atómica, ha anunciado el "venturoso" final de los experimentos realizados este año en el Pacífico con la bomba de hidrógeno.

En la declaración se dice que las pruebas eran esenciales al interés nacional y han contribuido materialmente a la seguridad de los Estados Unidos y del mundo libre.

También se hace contar que se puede reanudar el tráfico aéreo y marítimo con seguridad en la "zona de advertencia", "dentro de unos pocos días".—Efe.

Fracasa la huelga convocada por los comunistas italianos

En caso de un ataque, la NATO sólo tendría municiones para 19 días

Las elecciones locales inglesas señalan un viraje de la opinión hacia el laborismo

Londres. — Los laboristas se aproximan a una victoria abrumadora sobre los partidarios conservadores. Las elecciones locales duante la semana para elegir nuevos consejos locales, muestran que solo en lugares aislados han podido ganar los conservadores al partido laborista.

En las regiones septentrionales, donde los dirigentes conservadores hicieron intensa campaña electoral, eu desplazamiento hacia la izquierda es aún más pronunciado.

Las cifras dadas por el cuartel general conservador en Londres muestran que los conservadores habían conseguido 61 victorias y 449 derrotas; los laboristas, habían registrado 544 victorias y 34 derrotas.

Las declaraciones prelectorales de esta semana hechas por los técnicos afirmaban que el estado de las elecciones darían una indicación de cómo votarían el país si dos conservadores convocaran elecciones generales.

Los conservadores y sus partidarios tenían el 70 por ciento de los puestos en los viejos Consejos, pero la victoria de los laboristas son tan rotundas que los técnicos predicen que la gran diferencia quedaría casi anulada entre los dos partidos.

LA NATO SIN MUNICIONES

París. — Las fuerzas terrestres del mando europeo de la N. A. T. O. no tienen a mano sino municiones para combatir durante diez y nueve días en caso de estallar una guerra, ha declarado el jefe de la sección de abastecimientos del C. G. supremo de las potencias aliadas en Suropa, general Garvin, del Ejército norteamerncano.

Añadió que solo menos de la cuarta parte de los objetivos de la organización del tratado del Atlántico Norte han sido cubiertos.

En lo que más se hace notar la escasez —explica— es el terreno artillero, columna vertebral de toda defensa.

HUELGA FRACASADA

Roma. — Ha fracasado la huelga de 24 horas convocada por los comunistas en los centros industriales de esta capital, al decidir, a última hora, los sindicatos de tranvías y autocares no hacer caso de la orden de los rojos.

La proyectada detención de dos horas en los medios de transporte de la ciudad, era el principal plan comunista para hacer llegar el paro al público en general.

M.E.C.D. 2017

ACTUALIDAD BURGALESA

Ayer

QUIZÁ nunca sea suficiente cuanto podamos escribir en relación con el aspecto que desearíamos para Burgos en cuanto a su ornato se refiere. Mucho más si, por otra parte, esa atención se centra, con más escrupuloso celo, en aquellos lugares visitados por los turistas.

Así, un día hubimos de aludir a la plaza del Rey San Fernando abogando por que en ella, sobre todo en los bajos industriales, se efectuase algún remozamiento que fuese en consonancia con su calidad de punto de confluencia de toda la corriente turística que visita nuestra ciudad. Y, también, hicimos notar algo parecido en cuanto a la propia plaza de Santa María, con su hermosa fuente abandonada.

No podemos quejarnos, esa es la verdad, de que nuestras observaciones fueran desoídas. Y, por eso mismo, concretándonos aún a esas cercanías de la Catedral, hemos de insistir para que se cuide y se estimule la desaparición de cosas que de tan mal efecto resultan para nosotros, para los burgaleses y que, además, suelen ser, frecuentemente —no sabemos por qué, pero suelen ser— objetivo hacia el cual se dirigen con triste prodigalidad las máquinas fotográficas de los turistas.

Así por ejemplo, resulta absurdo que en edificios cercanos a la Catedral, junto a nuestra maravillosa joya, puedan observarse ventanas y balcones sin cristales, totalmente abandonada la reparación de desperfectos que, además, no son de hoy, sino que van dejándose tiempo y tiempo sin que nadie haga notar cómo ofrecen un lamentable espectáculo a los visitantes. Y, por otra parte, a primera hora, es fácil observar, en plena calle de Nuño Rasura, verdaderos montones de recipientes llenos de inmundicias y basuras, que los vecinos depositan con muchísima antelación al momento en que los servicios municipales de Policía Urbana suelen pasar por aquellos lugares, desde luego mucho más tarde que infinidad de visitantes de nuestra Catedral.

Por propia estimación, por evitar que detalles como los citados conduzcan a esos turistas a conclusiones tristes para nosotros, creemos que debe establecerse un servicio especial de vigilancia que tienda a impedir esas notas tan desagradables siempre en cualquier ciudad, pero mucho más cuando se producen en lugares frecuentados por personas que nos desconocen y que, incluso, pueden luego desacreditarnos fuera de nuestra Patria...—B. I.

El Ayuntamiento pedirá que se suministre el agua a partir de las ocho de la mañana

Autorización para el tendido subterráneo de cables por Electra de Burgos en diversas calles de la capital

Acuerdos de la Comisión municipal Permanente

Anoche celebró sesión la Comisión Municipal Permanente, bajo la presidencia del alcalde, don Florentino R. Díaz Reig, asistiendo los señores Bancausa, Martínez Nales, Martínez Ronda, Codón, Villaverde y Carbonell.

Se adoptaron entre otros de trámite, los siguientes acuerdos:

ABASTOS. — Conceder a doña Josefa Frías Pina la permuta del puesto central núm. 37 por el 35 del Mercado de Abastos de la zona Sur, con destino a la venta de flores, y a don Angel González Alvarez, la del número 42 por el núm. 37 del mismo Mercado, para destinarle a la venta de frutas y hortalizas.

ADMINISTRACION DE PROPIEDADES. — Que por la brigada obrera municipal se construya en el estanque del Paseo de la Isla un refugio para patos y ocas, con arreglo al croquis confeccionado por el Arquitecto municipal.

Reparar la casa vivienda de los maestros de la Escuela de la calle del General Sanz Pastor.

HACIENDA. — Reconocer un crédito por 93.052,79 pesetas para el pago de diversas facturas, por servicios y suministros a la Corporación y Dependencias durante ejercicios anteriores y ceder en venta a don Victorino Conde de la Peña una parcela de terreno sobrante de vía pública, en la calle de Briviesca y Camino del Morco.

OBRAS PARTICULARES. — Conceder los siguientes permisos de ejecución de obras al director de la sucursal del Banco Hispano Americano, para reformar la planta baja de la casa núm. 36 de la Plaza de Vega y 1 de la calle de Miranda; a don Teodosio Berrueco Martínez, para habilitar una vivienda en la planta entrecubiertas de la casa número 11 de la calle de la Calera, y a don Víctor Valpuesta Ayala, para elevar un piso a la planta baja que tiene construida en la calle de Santa Ana s/n.

OBRAS PUBLICAS. — Autorizar a don Tomás Banochia Sáiz, para construir un paso de vehículos en la acera de la casa núm. 22 de la calle de Briviesca y a Electra de Burgos S. A., para construir un centro de transformación de energía en el camino de subida al Arrabal de San Esteban y para el tendido de seis cables subterráneos de baja tensión, alimentados por los centros de transformación de las calles de Santa Agueda y Cid, si bien lamentándose la Comisión de que por la citada Sociedad no se haya tenido la previsión suficiente para que estas obras de apertura de zanjas hubieran sido efectuadas simultáneamente a las del Colector Norte y ramales secundarios, por lo que para no entorpecerse el establecimiento de un servicio tan imprescindible como el que presta dicha empresa, se señalan al propio tiempo unas condiciones especiales.

Fuera de convocatoria

Se dió lectura de los siguientes documentos de los que quedó enterada la Corporación.

Escrito del Excmo. Sr. Gobernador civil de la provincia comunicando la aprobación de la Comisión central de Sanidad al proyecto por el que se da una anchura de 12 metros, en vez de 15, a la calle que va a abrirse en las eras de San Pedro y San Felices, de esta capital, con la sugerencia formulada por la Dirección General de Arquitectura, de mantener por lo menos para peatones la comunicación entre la calle de los Alfareros y el barrio de las eras de San Pedro y San Felices, y la calle proyectada entre las de San Isidro y Diego Polo.

Se acordó agradecer al Sindicato del Seguro el donativo de 150 pesetas entregado al Hospital de San Juan y Casa Refugio.

Por la Alcaldía se da cuenta de que en los pasados días visitó la Casa Consistorial el General de Estado Mayor señor Montojo, para despedirse por haber sido destinado a Madrid. Con tal motivo se hace constar las atenciones que el citado general siempre dispensó al Ayuntamiento, lamentando la ausencia que le impone su nuevo destino.

El Sr. Martínez Ronda dirige un ruego para que en un plazo perentorio, por el Servicio de Arquitectura se haga la distribución de los nuevos patios del Cementerio, próximos al antiguo recinto, por ser urgente su utilización. Se acuerda fijar un plazo de ocho días para los expresados trabajos.

El mismo capitular formula otro ruego para que, en atención a la hora tardía en que llega el agua a las viviendas por la mañana y por la época que se avecina, se adelante el horario de dar el suministro. Se acuerda trasladar el ruego a la Compañía, para que la apertura de las llaves se haga a tal hora, de forma que las viviendas dispongan del agua a las ocho de la mañana.

NOTICIAS

MOVIMIENTO DEMOGRAFICO. — Durante el día de ayer se verificaron en el Registro Civil las siguientes inscripciones:

Nacimientos: Miguel-Angel Martínez Amayuelas y Domingo Santos Velasco.

Defunciones: Esperanza Arribas Díez, de Valdorros, 33 años, San José, número 28.

PISOS LIBRES

en calle Vitoria, amplios y soleados, vendo. Razón: Teléfono, 1958.

FARMACIAS DE GUARDIA. — González Santos, Avenida del Generalísimo, 3; Hidalgo Manjón, San Juan, 25 y Pérez Lejarreta, General Mola, 32.

GARBANZOS

para siembra, vendo LLANA, 19

UN INCENDIO. — A las doce y cuarto de la mañana de ayer y al quemarse el hollín de la chimenea, se produjo un pequeño incendio en el piso primero de la casa número 12 de Pozo Seco. Fué sofocado por los bomberos, sin más consecuencias.

BOLETIN METEOROLOGICO comprensivo de los datos facilitados por el Instituto de Enseñanza Medio, correspondientes al día de ayer:

Barómetro.—A las ocho de la maña, 689'5; a las dos de la tarde, 689'2; a las siete de la tarde, 687'6.

Termómetro.—Temperatura máxima 11'8 grados, a las 13'30 horas; mínima, 10 grados, a las 7 horas

Dirección y velocidad del viento.—A las ocho de la mañana, NNE., 5'4 kilómetros; a las dos de la tarde, NE., 7'2 kilómetros; a las siete de la tarde, N., 9 kilómetros. Recorrido, 286'3 kilómetros.

Precipitación, 10'2.

EXTERMINIO DE ANIMALES DAÑINOS. — Por el Gobierno civil se ha autorizado a don Justiniano Saldaña Alonso, apoderado de don José Muro Lara, dueño del vedado de caza titulado "Coto Redondo de Quintanajuar", sito en los términos municipales de Masa, Abajas y Hontomín, para colocar preparados de estricnina, al objeto de exterminar los animales dañinos que merodean por el citado coto.

FIN DE SEMANA

San Felices del Rudrón, buen río, cómodo Restaurante Marquina.

ADJUDICACION DE UN SERVICIO DE TRANSPORTES ENTRE BURGOS Y GAMONAL. — Por resolución de la Dirección General de Ferrocarriles, Tranvías y Transportes por carretera, se adjudica definitivamente a don José Ruiz Yaguez la concesión del servicio público regular de transporte mecánico de viajeros, equipajes y encargos por carretera, entre Burgos y Gamonal de Río Pico, por "El Capiscol", con un itinerario de 4'5 kilómetros.

Todos los días, sin excepción, se realizarán las siguientes expediciones: diez, entre Burgos y Gamonal y otras diez entre Gamonal y Burgos.

NUEVA "GUIA DE BURGOS".—Hemos de saludar complacidos la reaparición de esa manejable Guía de Burgos, que hace tiempo publicábase regularmente y estuvo suspendida durante algunos años, felicitando al tiempo a su autor y editor, nuestro buen amigo Virgilio Vivar. Y no es preciso ponderar la utilidad de este librito cuyo éxito puede darse por descontado. En él se resumen de manera acertada cuantos datos son de utilidad no sólo a quienes visitan nuestra ciudad sino también a los que en ella vivimos, pues con certero sentido están recogidos numerosos informes relativos a Burgos en sus múltiples aspectos. Desde el turístico al meramente práctico. Con citas históricas y breve noticia de monumentos y lugares notables, servicios, horarios y hasta detalles curiosos complementarios.

La "Guía de Burgos" del señor Vivar —experto en la materia, pues no en vano une a su condición de cabo de la Policía Municipal la de funcionario de la Asociación de Fomento de Turismo y guía-intérprete provincial— constituye una, estimable aportación a la bibliografía informativa de Burgos.

COMPRO

Pianos o armonium, aunque estén estropeados. Avisos por escrito a J. L. H. en esta Administración.

SUPRESION DE UNA ESCUELA. — Por orden ministerial se suprime definitivamente la escuela nacional de asistencia mixta de Alba, del término municipal de Villafranca Montes de Oca.

CUPON PRO-CIEGOS. — El número premiado con cincuenta pesetas en el sorteo de ayer, es el 796 y premiados con cinco pesetas, los números terminados en 96.

Mañana se celebra el homenaje de las «Peñas» burgalesas al alcalde de la ciudad

Según tenemos anunciado, mañana, domingo, a las dos y media de la tarde, en el Restaurante Auto-Estaciones se celebrará el banquete-homenaje ofrecido por las Peñas de Burgos al alcalde de la ciudad, don Florentino-Rafael Díaz Reig, a quien aquéllas le harán entrega de una artística placa.

989

Si las tres últimas cifras del número del BOLETO DE LA SUERTE, de

LEJIA 4 REYES

del sorteo del 14 de Mayo, coinciden con el número arriba indicado, tiene usted derecho a UN PAR DE MEDIAS DE CRISTAL.

—o—

Si solamente coinciden las dos últimas, o sea el número

89

tiene usted derecho a UNA DOCENA DE PINZAS PARA LA ROPA.

—o—

¡SEÑORA!, cada botella de

LEJIA 4 REYES

da derecho a un BOLETO DE LA SUERTE.

¡EXIJA ESTA MARCA! por calidad y ¡EXIJA EL BOLETO!, que la da opción a premios cada 10 días.

SAN ROQUE QUINADO

Gran reconstituyente

Conserve nuevos sus muebles

Un mueble nuevo adquiere aspecto de antiguo si tiene el barniz deslucido. Para conservar el barniz de sus muebles, límpielos con GLASOL. Es un producto moderno que da nueva vida a los muebles, limpiándoles las manchas, haciendo desaparecer las rozaduras y restaurando el brillo que han perdido.

Usando GLASOL sus muebles parecerán siempre nuevos.

Burgos Hace 30 años

Del Diario de Burgos correspondiente al jueves 15 de Mayo de 1924

SE han celebrado hoy en Salas de los Infantes solemnes actos, con motivo de la entrega de una preciosa bandera a los somatenes de aquel partido judicial. Presidieron la ceremonia el Emmo. Cardenal Benlloch, el capitán general de la Región; gobernador civil, comandante general de somatenes y otras autoridades, actuando de madrina la esposa del médico don Angel Sáez.

* EN la sesión celebrada ayer por el Ayuntamiento fué desestimada la instancia de don Hermenegildo Barbero, que ofrecía en venta a la Corporación la histórica Casa de Miranda.
* HA sido nombrado juez de primera instancia de León, don Tomás Pereda.
* AYER, a las once, en la parroquia de Santa Agueda, se celebró el matrimonial enlace de la agraciada señorita Cecilia González Pérez, hija del arrendatario de la granja "La Coronela", don Cayo González, con el joven don Nazario González Zorita, hijo del propietario de Melgar de Fernamental, don Victoriano González. El nuevo matrimonio fijará su residencia en Melgar.
* LA temperatura máxima de hoy fué de 25,0 a la sombra y la mínima a la sombra de 8,8.

Vida religiosa

SANTORAL

SANTOS DE HOY:

Ss. Isidro Labrador, Juan Bautista de la Salle, Id., Torcuato, Cecilio, Segundo, obs., Andrés, Pablo, obs., mrs.

Misa, con rito doble y color blanco, de San Isidro Labrador, segunda oración de San Juan Bautista de la Salle, tercera Et famulos.

SANTOS DE MAÑANA

Dominica IV de Pascua. Ss. Ubaldo, Audas, Peregrino, obs., Juan, pb., Victoriano, Félix, mrs, Máxima, vg.

CULTOS

AGUSTINAS DE LA MADRE DE DIOS (Santa Clara). — Novena a Santa Rita, a las siete y media y nueve, por la mañana y a las siete y media de la tarde, con sermón que predicará un reverendo padre capuchino.

CAPILLA DE LA DIVINA PASTORA: Novena a Santa Rita de Casia, a las ocho de la tarde, con exposición y ejercicio de las flores.

MES DE MAYO

SAN LORENZO: Por la mañana, a las ocho.

Por la tarde, a las ocho.

SAN LESMES: Por la mañana, a las ocho. Por la tarde, a las ocho.

CARMEN: Por la mañana, a las siete y ocho y media. Por la tarde, a las ocho.

ASILO DE LAS MERCEDES: Por la mañana, a las siete y media. Por la tarde, a las seis y media. Domingos y días festivos, a las cuatro.

IGLESIA DE VENERABLES: Por la mañana, a las siete. Por la tarde, a las ocho y media.

MERCED: Por la mañana, a las siete, misa, comunión y Salve, para la Congregación de las muchachas de servicio. A las ocho, para las demás Congregaciones.

Por la tarde, a las ocho, el ejercicio del mes y función eucarística.

CALATRAVAS: A las seis y media de la tarde.

MADRES TRINITARIAS: Por la tarde, a las siete.

FRANCISCANAS MISIONERAS DE MARIA: Por la tarde, a las cinco y media.

SAN PEDRO DE LA FUENTE: Por la mañana, durante la misa de siete y media.

Por la tarde, a las siete y media.

Resumen informativo de Centros y organismos oficiales

Gobierno Civil

VISITAS.—El excelentísimo señor gobernador civil, ha recibido en su despacho oficial las siguientes visitas correspondientes a los días 13 y 14.

Don Timoteo Sáinz, don Angel Duque y don Juan Nicolás, vecinos de Gamonal de Río Pico; don Abundio Peña, vecino de Burgos; don Julio Antón, vecino de Quintanar de la Sierra; don Angel Rodrigo, alcalde del Ayuntamiento de Arija; don Gonzalo Ruiz Puente, alcalde del Ayuntamiento de Soncillo; Una comisión de las peñas recreativas burgalesas; don Casto García Antón, don Alvaro Ruiz y don Honorio Pampliega Antón, alcalde, secretario y depositario respectivamente del Ayuntamiento de Villagonzalo Pedernales; don Julián Manrique, don José Asenjo y don Nicolás Euzavaleta, alcalde el primero y concejales del Ayuntamiento de Monasterio de Rodilla; don Julio Martínez Marcos, alcalde presidente del Ayuntamiento de Villalmanzo; don Justo Herbosa y don Emilio Ruiz, presidente de la Junta administrativa y un vecino de Cilleruelo de Bezana; don Salvador Hernando, vecino de Cerratón de Juarros; don Florencio Rincón, don Emiliano Plaza, don Crispulo Rincón, don Domingo de Diego y don Feliciano Salvador, teniente de alcalde, dos concejales, un miembro de la comisión de regantes y jefe local del Movimiento, respectivamente de la localidad de Hontangas; don Martín González y don Heraclio Martínez, alcalde y secretario del Ayuntamiento de San Zadornil; señor Purón, coronel del Parque y Maestranza de Artillería de esta plaza.

Información militar

VISITAS AL CAPITAN GENERAL. — En la mañana de ayer, Su Excelencia el capitán general de la Región teniente general Alcubilla, recibió en su despacho oficial las siguientes visitas:

R. P. Agacino S. J.; capitán de Artillería, don Fernando Martínez Bretón; teniente coronel de Ingenieros, don Julio González; teniente coronel de Intendencia, don Manuel Arias y capitán de Intendencia, don Ramón Gómez Alegría.

CONVOCATORIA DE OPOSICIONES PARA MUSICOS MILITARES. — Se convoca oposición para proveer las siguientes vacantes de cabos músicos:

En el regimiento de Infantería San Marcial, número 7: una de óboe, una de clarinete, una de sax-tenor, una de bajo y una de bombo.

En la Academia de Ingenieros: una de requinto, una de clarinete, una de fliscorno y una de trompa.

Frente de Juventudes

CURSO PARA CADETES SANITARIOS.—El próximo lunes día 17 de los corrientes, a las seis y media de la tarde, en la Asesoría de Sanidad del Frente de Juventudes, darán comienzo las clases para el curso provincial de cadetes sanitarios, que se complementará con otro curso en Madrid en el mes de Junio.

Las inscripciones pueden hacerse en la Delegación provincial del Frente de Juventudes.

CAMPAMENTOS PARA MAESTROS Y ALUMNOS DE MAGISTERIO, ASPIRANTES AL TITULO DE INSTRUCTOR ELEMENTAL.—Se convocan los cursos 19 y 20 para maestros de enseñanza primaria y alumnos de las Escuelas de Magisterio que tengan aprobado las asignaturas de los cursos primero y segundo.

Se celebrarán del 14 de Julio al 2 de Agosto y 5 de Agosto al 24.

Las instancias deberán ser presentadas antes del 10 de Junio próximo en esta Delegación provincial del Frente de Juventudes, Sección provincial de Centros de Enseñanza, donde serán informados de los requisitos necesarios para la asistencia.

CAMPAÑA DE CAMPAMENTOS DE VERANO DE 1954. — Próxima a iniciarse la Campaña de Campamentos de Verano, la Delegación provincial del Frente de Juventudes ha dictado las normas previas a que ha de ajustarse la misma.

Fecha de los turnos.—El campamento provincial "Cid Campeador", al igual que en los años anteriores, en las instalaciones de tipo permanente que tienen emplazadas en el Raso del Henar, de Quintanar de la Sierra de esta provincia.

En dicho campamento serán realizados tres turnos, con arreglo a las fechas y clases de acampados que a continuación se indican:

Primer turno, dará comienzo el día 5 de Junio próximo, destinado a Cadetes y Guías.

Segundo turno, comenzará el 10 de Julio, destinado a Cadetes cuya edad esté comprendida entre los once y los catorce años.

Tercer turno, comenzará el 31 de Julio y estará destinado a Flechas, con edad de once a catorce años.

Todos los turnos tendrán una duración de veinte días.

Condiciones de asistencia. — Cada acampado aportará la cuota de cien pesetas, única cantidad que se le exige por todos los conceptos de su estancia en el campamento, incluídos viajes.

Reconocimiento médico. — El reconocimiento médico y vacunación se llevará a cabo en el Servicio de Sanidad del Frente de Juventudes situado en la calle de Vitoria, antiguo Hotel París, los lunes y martes de cada semana y hora de seis y media a ocho de la noche

Guardia de Franco

Todos los camaradas de esta Guardia de Franco libres de servicio, deberán acudir hoy día 15 a las trece horas a la Jefatura provincial de F. E. T. y de las J. O. N. S., para asistir a los actos oficiales que allí han de celebrarse.

Administración de Correos

DE INTERES PARA LOS INDUSTRIALES Y COMERCIANTES.—Refiriéndose a la admisión de informaciones técnicas y económicas para la adquisición de material de todo orden con aplicación a los servicios postales que recientemente acordó la Dirección General de Correos, ésta nos comunica que, a la vista de diversas peticiones formuladas por industriales de diferentes poblaciones españolas en solicitud de que se amplíara el plazo de admisión de aquellas informaciones, con objeto de completarlas al máximo y acompañarlas de muestras perfectamente ultimadas, la Dirección General de Correos ha dispuesto se amplíe por todo el mes de Mayo el plazo de presentación de las referidas informaciones, así como el de las muestras de material utilizable por los Servicios postales, ya que se aspira a lograr que sea lo más acertada y conveniente posible la inversión de los importantes créditos que la Ley de Reorganización del Correo español, recientemente aprobada, destina para dotaciones del servicio postal.

A PLAZOS Y CONTADO
CRONOGRAFOS
RELOJES SUIZOS
Hora exacta,
15 años garantía
Enviamos hasta domicilio
PIDA CATALOGO ILUSTRADO, GRATIS
INDUSTRIA SUIZA
Apartado 85. ZAMORA

GUIA DEL ESPECTADOR

Calificación moral autorizada por la Comisión diocesana de Vigilancia de Espectáculos:

COLISEO. — "Con las horas contadas" (3R).

AVENIDA. — "La patrulla del coronel Jackson".

CALATRAVAS. — "El príncipe de los zorros" (3) y "Detengan a esa rubia" (2).

CORDON.— "Los tres corsarios" (3).

GRAN TEATRO. — "El monstruo de tiempos remotos".

POPULAR. — "Currito de la Cruz" (2) y "Los tres corsarios" (3).

REX. — Carta a tres esposas" (3) y "Traición" (3).

EXPLICACION. — (Para cines). 1, todos incluso niños; 2, jóvenes; 3, mayores; 3R, mayores con reparos y 4, gravemente peligrosa.

Sala de Fiestas

— esta noche —

GRAN BAILE "FIN DE SEMANA"

(con cenas)

7'30, Baile de Moda

3'30, Variedades

Nati Simal, Hermanas Muro, Maruchi Martín, María F. Ladrón de Guevara y la Orquesta REX

* * *

Mañana presentación de la elegante vocalista MARIA ANTONIA (hermana de Chiqui Rodri) y despedida de Nati Simal

VENDO COTO REDONDO

300 fanegas, una pieza, 50 regadío, abundantes frutales, más monte lindante. Caserío toda clase de ganado, buena vivienda, gallineros modernos.

A 28 kilómetros Burgos, lindando carretera general.

250.000 pesetas. — Facilidades. — Más informes su propietario. Sr. Moral, Concepción, 14, 2.°. — BURGOS (No contesto cartas).

ANUNCIOS ECONOMICOS

AUTOMOVILES ACCESORIOS

SE VENDE motor gasolina Studebaker J-15, completo y caja de cambios seminuevo. Única ocasión. Para tratar en garaje viuda M. Nogués. Santo Domingo de la Calzada.

VENDO camión con diferencial reductora, muy buenas condiciones. Informes: Agencia Espino.

CAMIONETA 1.500 kilos vende baratísima Agencia Espino.

AUTOMOVLISTAS: Juntas de culata escape admisión y usos industriales. San Pablo 39, Zarandona.

VENDO "Mercedes" gasolina, 15 H. P., sin intermediarios, toda prueba, buen estado. "Alas", 1482. Burgos.

VENDO camión Ford, completo, de la casa, ruedas nuevas, toda prueba, impecable. Cambio por Diesel. Propietario, Lorenzo Ruiz. Regumiel.

ARRIENDOS

EN TORRELARA se arrienda o vende buena labranza con casa, pajares, tenadas y leña. Tratar Puebla 26. Vinos Casto Lázaro. Burgos.

TIENDA céntrica, alquilo sin traspaso. Informes Miranda 7. Almacén maquinaria.

SE DESEA arrendar sin traspaso local para industria, con servicios agua y fluído eléctrico, o fácil de instalar. Capacidad mínima cien metros cuadrados. Cientas A. García, Espolón 8. Comercio.

DESEAMOS hotelito, o tres habitaciones, cocina, confort, independiente, temporada verano Burgos. Escribid indicando situación, precio y circunstancias. Sr. Bernaldez. Prensa, Carmen, 16. Madrid.

CEDO piso amueblado temporada verano. Informes Vadillos 16, comestibles.

CEDO local con estanterías, mostrador, escaparate, balanza, 200 pesetas renta, 40 m2., sin traspaso, por dinero invertido en el mismo según facturas. Teléfono 31-85.

COLOCACIONES

SE NECESITA muchacha servicio con buenos informes. Lain Calvo 32. Perfumería Lys.

NECESITO mucha. Plaza Rey San Fernando 1, segundo.

CHICA que sepa de todo, para atender tres jóvenes. Teléfono 1905.

SE NECESITA chica sepa coger puntos de medias a máquina. Informes: esta Administración.

SE NECESITA guarda para ganado mayor. Tratar con el alcalde de Cotar.

SE NECESITA chica, buenos informes. Calvo Sotelo 1, primero.

PRECISAMOS empacadores de paja. San Pedro San Felices 14-16. Burgos.

SE NECESITA chica para todo, buen sueldo. Informes Concepción 26, bajo.

SE NECESITA chica sepa algo de cocina y mujer para niños. Santander 6, tercero, centro.

SE NECESITA criado para vaquería y un segador de alfalfas. Informes, Ramón "El montañés". Diego Polo.

COMPRAS Y VENTAS

MOTORES, poleas madera, cojinetes engrase, ejes calibrados. García. Madrid 7.

COMPRO escopeta de caza. Vitoria 49, tercero, izquierda.

VENDO forraje orilla carretera, próximo población. Informes, Santos Peralta. Villalón 28.

POLLITOS de Reus, raza Prat leonada, Rhodes Island, americana y Leghorn, todos los días. San Juan 28, tercero.

CORREAS trapezoidales, cuero y goma y lona todos los tipos y medidas. García. Madrid 7.

VENDO traje blanco niño Primera Comunión. Morco 1 y 3.

CAJONES propios para colmenas, vendo. Llana de Afuera, 19. Burgos.

COCHE niño nuevo y radio vendo. Mola 7, 2.° derecha.

SE VENDE bonito vestido niña-primera comunión. Salas 5, quinto, izquierda.

VENDO cierre metálico, propio comercio, Cid 11.

TUBOS de cemento, de uralita y de gres. San Pedro y San Felices 12. Puente Carenga. Burgos.

SIERRAS, cepilladoras universales, tornos, taladros, herramientas, bombas "Prat", Comercial Distribuidora de Maquinaria, San Pablo 13.

POLLITOS selección, todos los días, Granja San Benito. Aparicio Ruiz 12, bajo. (Detras Audiencia).

SE VENDE bonito vestido de primera comunión. Paseo Vadillos, 33, segundo, derecha.

VENDO vestido primera comunión, barato. San Pablo 37, quinto, izquierda.

VENDO cafetera exprés y balanza automática seminueva. Santa Dorotea 12, Epifanio Aparicio.

SE VENDE vestido primera comunión, organdí, económico. Emperador 10.

VENDO traje niño blanco primera comunión. Rey Don Pedro 19, tienda.

VENDO máquina "Singer", 350 pesetas. Calle Miranda 6, cuarto.

OCASION bicicleta señora, con dinamo, 700 pesetas. Fernán González 71.

VENDO traje niño primera comunión. La Camposa 7, (Vadillos).

SE VENDE leña precios bajos. Fábrica de Maderas Industriales, Carretera Arcos 43.

ELECTRICIDAD Y RADIO

OCASION, enorme radio moderna 6 lámparas, toda onda, 800 pesetas, garantizada. San Juan 55.

T. E. S. L. A. Reparaciones radio en el día a vista del cliente, servicio especial a domicilio San Juan 55.

ENSEÑANZAS

CLASES particulares de Matemáticas, Descriptiva, Cálculo Mercantil, Dibujo Industrial, Topográfico. Suárez, Barrio Gimeno 6, cuarto.

FINCAS

PISOS libres, nuevos, amplios, soleados, calle Vitoria vendo. Razón Paloma 41, Bar.

VENDO piso libre, seis habitaciones, baño, servicios. Razón esta Administración.

PISOS libres vendo: San Pablo, Puebla, Concepción y zonas menos céntricas, desde 30.000. Albillos.

SE VENDE casa unifamiliar parada autobús Gamonal, muy amplia, con terreno, a estrenar, precio interesante. Informes: Tahonas 6, segundo y teléfono 2707.

PISO vendo céntrico, exento contribución. Facilidades, calefacción, baño; a estrenar. Razón Miranda 7. Almacén.

VENDO de constructor a comprador, pisos y casas de planta y piso, con jardín, huerta y garaje, de todos los tipos y precios, facilidades de pago. Ruralurbana, Concepción 15.

VENDO libre amplio chalet, todo confort, jardín, situación inmejorable. Sáenz de Santa María. San Juan 1.

SE VENDE piso llave en mano, facilidades pago. Santa Dorotea 10, comestibles.

VENDO libres pisos económicos distintas zonas. Sáenz de Santa María. San Juan 1.

VENDO casa individual libre, cuatro habitaciones, cocina grande, patio, gallinero, precio gran ocasión con facilidades pago. Cantero, Concepción 2.

VENDO pisos libres nuevos 57.000, 65.000, 70.000, 73.000. Cantero. Concepción 2.

VENDO casa unifamiliar seis habitaciones, jardín patio, bohardilla. Teléfono 2100.

GANADOS Y APEROS

SE VENDE trilladora alemana y motor 20 H. P., todo inmejorable estado. Josafat García. Pisones 26. Burgos.

VENDO: Ajuria 110 con Lister 40 H. P., núm. 2, con lanzapajas y Lister 25 H. P., núm. 1, completa con Bernard 25; y núm. 0, completa, con Lister 18, H. P. F. Serrano. Pérez Galdós 22, segundo, derecha. Logroño.

VENDO de ocasión dos aventadoras, Santiago Llorente. Sasamón.

GANADEROS mejores crías, más leche, desarrollo en vacuno, mular, cerdos y aves, sólo "Engorde Liras", con o sin vitaminas.

VENDO dos carros de bueyes seminuevos. Félix Pérez Hontoria de la Cantera.

ARADOS Brabant; Vertederas "Triplex". Gradas. "CENTRAL AGRICOLA". Frente Estación Autobuses.

MOTOBOMBAS riego. Bombas. Mangueras. Accesorios. Motores para aventadoras. "Central Agrícola".

SEGADORAS ruedas goma. Guadañadoras. Aventadoras. Ensacadoras. Motores. Molinos. "Central Agrícola".

TRACTORES Deutz, Diesel. Todas potencias. Entrega en el acto. Facilidades de pago. "CENTRAL AGRICOLA". Frente Estación Autobuses".

AGRICULTORES: Beneficiaros comprando directamente en fábrica, segadoras — agavilladoras, ruedas goma, arados tractor todos tipos, grupos riego gasolina, petróleo y eléctricos, todo garantizado. Facilidades pago. Talleres Mecánicos "Mafer". Cisterniga 4, Valladolid.

VENDO ternera holandesa en lechería Angel Sáiz, en Gamonal.

VENDO máquina segadora "Magsa" seminueva, carro, aperos de labranza y machos. Crescencio Barbero. Nebreda.

SE VENDE un vagón de vacas lecheras, llegadas hoy a Burgos. Tratar Ceferino Martínez. Fonda El Pozano. Vega 8.

GANADEROS vendo corte alfalfa toda temporada. Huerta Pedro Pérez, Fuente Redonda. (Vadillos).

HUESPEDES

CEDO dos habitaciones sólo dormir. Informes esta Administración.

ADMITO huéspedes, en Gamonal, calle Layaderos núm. 5.

ALQUILO habitación derecho cocina. Informes en esta Administración.

CEDO habitación con o sin pensión, señorita o caballero. Carretera Madrid 74, cuarto, izquierda.

MUEBLES

POR traslado vendo dormitorio, comedor y otros varios. Informes Convento Religiosas Bernardas. Tardes cuatro a seis.

VENDO comodín, butaquitas y silla plegable niño. Calatravas 5, primero.

PERDIDAS

PERDIDA gabardina día 9, carretera Madrid, trayecto Sarracín-Cogollos. Entregar Pedro Bueno Cogollos.

TRASPASOS

BAR muy céntrico y acreditado, 130 m2., renta 321 pesetas. Informes: Sr. Fuente. Teléfono 2410, de 2 a 4.

TRASPASO local calle San Pablo. Informes esta Administración.

PESCADERIA para lo mismo u otro negocio, renta baja, traspaso de ocasión. Albillos.

TRASPASO charcutería con existencias, un solo día, regalado en 8.000 pesetas. Albillos, Vega 36.

VARIOS

IMPRESOS, tarjetas, invitaciones, trabajos comerciales. Talleres Gráficos DIARIO DE BURGOS. Calle Vitoria, 13

A COMERCIANTES establecidos en venta a plazos ofrecemos subdirección importante Compañía Seguros Defunción. Escribir número 532. "Alas", San Sebastián.

M.E.C.D. 2017

Sobre la explosión de la bomba H

Sin desestimar las pavorosas destrucciones e incendios la irradiación puede alcanzar a infinidad de personas

Con 200 unidades la mortalidad es casi nula con 400 es del 50 por 100 y 600 producen la muerte, en un radio de 140 kilómetros

La ciencia se preocupa de medir la intensidad de radiación para atender con preferencia a los atacados de la mayor gravedad

Con motivo de la explosión atómica de Eniwetok, del primero de Marzo pasado, ha creado un serio problema que ha venido a sumir en una honda preocupación a la doliente humanidad y en no menos profundas meditaciones a los hombres de ciencia.

Como es sabido, las autoridades de los Estados Unidos, al ser llegada la hora señalada para la explosión de la bomba, tomaron medidas oportunas en su polígono de experiencias desde el año 1946, fijándose un margen de seguridad a la navegación de 100 kilómetros, lo que indicaba un probable radio de destrucción no superior a los 30 kilómetros.

LA TRAGEDIA DEL "K. MARU"

No obstante las precauciones adoptadas, es conocida la tragedia de la que fueron protagonistas los tripulantes del barco japonés "Kukuryu Maru". Al día siguiente estos pescadores presentaban síntomas graves de irradiación. Estos síntomas consisten, en términos generales, en vómitos continuos, gran postración y pérdida de líquidos y, posteriormente y en otro orden de menor gravedad, depilación púrpura, lesiones de la piel, etc. Una incógnita viva y emocionante se cierne sobre el porvenir de estos hombres.

RADIO DE ACCION

Hasta el episodio del primero de Marzo se admitía por los científicos que los efectos termo-mecánicos (quemaduras y grandes traumatismos) eran susceptibles de producirse en un radio de acción mucho mayor que la irradiación nuclear que era de unos 2.000 metros.

Esto significa que, salvo circunstancias particulares (existencia de pantallas absorbentes, por ejemplo) toda persona situada en un radio de acción de 2.000 metros sería no solamente irradiada sino que tendría las máximas probabilidades de sufrir quemaduras o heridas que por sí mismas constituirían el más serio problema, desplazando a un segundo plano el creado por la radioactividad.

PORCENTAJES DE ATACADOS

Se venía admitiendo que el número de víctimas por la explosión en las experiencias anteriores se distribuía de la siguiente forma, calculada para ciudades: 60 por 100 de quemados, 50 por 100 de heridos y 20 por 100 de irradiados. No puede sorprender que la suma de estos porcentajes sea superior a 100, puesto que en numerosos casos las víctimas habrían recibido a la vez radiaciones y heridas, o irradiaciones, heridas y quemaduras.

En zonas sin edificar el número de heridos sería considerablemente menor (al faltar el derrumbamiento de edificios y cuerpos proyectados) y, por el contrario, el número de quemados por el "relámpago atómico" sería más elevado al faltar la protección de edificios y mayor también el número de irradia-

EFECTOS A 140 KILOMETROS

Si como parece deducirse de los hechos acaecidos, la nueva bomba experimentada surte efectos radioactivos a 140 kilómetros del lugar de la explosión y pueden ser suficientes 600 unidades de Roentgen para producir la muerte en determinado plazo, es sobrecogedor para cualquiera que se detenga a meditar en las terribles consecuencias que tendría la puesta en práctica de tan poderoso medio destructivo, pues no olvidemos que sería posible que los desgraciados pescadores japoneses hayan absorbido más de mil unidades Roentgen.

TRATAMIENTOS MEDICOS

Por todo lo expuesto y sin desestimar las pavorosas consecuencias de las destrucciones e incendios, es indudable que ha pasado a ocupar un angustioso primer plano la posible irradiación de un número incalculable de personas. La preocupación de los hombres de ciencia y de los mandos de las naciones es lógico que se oriente hacia el perfeccionamiento de los medios de tratamiento de los atacados, pero también y con un sentido humano inegable hacia la selección de los irradiados, que es lo que por el momento juzgamos de un interés indiscutible, con el fin de reservar los medios de que se disponga para aquellos que más pueden beneficiarse.

Si, según se deduce de las experiencias obtenidas, 200 unidades producen una mortalidad casi nula, la cual se eleva al 50 por 100 cuando han sido absorbidas 400 unidades, dependiendo esta última cifra de defunciones de la rapidez con que se haya acudido en auxilio de las víctimas, véase la importancia de determinar del modo más exacto posible la certeza de la irradiación y su gravedad.

MEDIDA DE RADIACION

Surge así la consideración del enorme interés que actualmente despierta en el Mundo el hallazgo de un medio fácil y seguro de medición de la radiación nuclear. A este fin existen los llamados dosímetros, que si bien poseen indudables ventajas, no están desprovistos de inconvenientes en cuanto a la seguridad de los datos obtenidos.

Por ello, debe recurrirse también para la más correcta clasificación a recursos más elementales debidamente valorados como los datos suministrados por las propias víctimas o personas próximas, así como, según pretenden destacados médicos americanos, a la valoración de los síntomas presentados por los irradiados, que pueden servir de base para la clasificación de los atacados.

Confiemos en que los anhelados medios de lucha contra la irradiación sean una próxima realidad y que hagan innecesario el "triage", hoy de una indiscutible importancia.

M. VAZQUEZ DE PRADA

(Reportaje de ARGOS en exclusiva).

EL MAS AMPLIO SURTIDO DE

RECORDATORIOS DE 1.ª COMUNION

LO ENCONTRARA EN

Talleres Gráficos

«DIARIO DE BURGOS»

Impresión perfecta :-: Entrega rápida

Mañana, jura de la Bandera en el paseo de la Isla

Mañana, domingo, se celebrará en el paseo de la Isla, a las once de la mañana, el solemne acto de la jura de la Bandera por los reclutas del reemplazo de 1953, últimamente incorporados, precedido de una misa de campaña y seguido de un desfile militar en el andén central del paseo.

Para presenciar dichos actos han sido invitadas todas las autoridades y representaciones de la ciudad en la forma acostumbrada.

MISA DE CAMPAÑA

A las once de la mañana y en los arcos de Castilfalé, del paseo de la Isla, se celebrará una misa de campaña oficiada por el Ilmo. Sr. Teniente Vicario de la Región. Asistirán a la misma todos los reclutas que prestan juramento en la plaza, que son los del Regimiento de Cazadores de Caballería núm. 11, Academia de Ingenieros, Sextas Agrupaciones de Intendencia y Sanidad, Grupo de Automóviles del C. de E., Sexta Unidad de Tropas de Veterinaria y Sección de Potros de Cordovilla la Real. Los reclutas de Infantería y Artillería lo harán a su vez en sus respectivos campamentos de Cubillo y Miranda.

JURAMENTO DE FIDELIDAD

Terminada la misa, las banderas pasan a situarse frente a los pelotones de reclutas. Las acompañan los capellanes y los mayores y ayudantes de los Cuerpos. La enseña del Cuerpo más antiguo se adelanta y su mayor, extendiendo horizontalmente su sable desenvainado, forma con él una cruz sobre la Bandera, que se mantiene vertical, apoyada sobre la cuja.

Las fuerzas han presentado ya sus armas y en ese solemne momento, mientras todos permanecen firmes, el jefe que toma el juramento pronuncia la fórmula reglamentaria:

"¡Soldados! ¿Jurais a Dios y prometeis a España, besando con unción su bandera, respetar y obedecer siempre a vuestros jefes, no abandonarles nunca y derramar, si es preciso, en defensa del honor e independencia de la Patria y del orden dentro de ella, hasta la última gota de vuestra sangre?"

Los reclutas contestan: "Sí; lo juramos".

Y tras una breve réplica en la que el mayor advierte del agradecimiento y premio de la Patria a sus hijos fieles y del desprecio y castigo a los indignos que perjuren, el primer capellán invoca al Señor para que a cada uno ayude, si cumple lo que jura y, si no, se lo demande.

El juramento ya está hecho. Como refrendo del mismo, los reclutas van desfilando, para besar uno a uno su bandera. Después, como señal de que la Patria acepta su promesa y los acoge cariñosamente, vuelven a desfilar, descubiertos, por debajo de la misma.

DESFILE MILITAR

Se celebrará a continuación en el andén central del mismo paseo de la Isla, el desfile de todas las fuerzas, ante el capitán general de la Región y las primeras autoridades.

Romperá marcha una Compañía del regimiento de Infantería San Marcial núm. 7, seguida de todos los restantes fuerzas, las veteranas y las nuevas, fusionadas ya, formando una sola columna a pie. Cerrará marcha un grupo de escuadrones de sables, a caballo, del Regimiento Cazadores de Caballería, núm. 11.

PREVENCIONES

El público en general podrá situarse en el andén NE del paseo central (el más próximo al palacio residencia del Generalísimo), entre el comienzo del paseo y los arcos de Castilfalé, sin rebasar éstos, así como en el paseo lateral situado a retaguardia del anterior.

Las autoridades e invitados tienen reservados espacios acotados a ambos lados de los arcos de Castilfalé, para la misa; y el andén SE., (el más próximo al río) del paseo central, para el desfile.

Llega a Madrid el Primado de Chile, único cardenal de la época del Papa Pío X

El Ayuntamiento de la capital de España concede su medalla de plata a los repatriados de Rusia madrileños

Madrid. — Se celebró hoy el día del Seguro. Por la mañana hubo un acto en la Dirección General del Seguro y Ahorro donde se impusieron medallas al mérito en el seguro.

Presidió la ceremonia del subsecretario de Hacienda, Sr. Basanta, a quien acompañaba el director general de Seguros, Sr. Tony. Este último leyó unas palabras del ministro de Hacienda en la que testimoniaba sus deseos de asistir y la imposibilidad de hacrelo. El subsecretario afirmó que la asistencia de los reunidos refrenda el reconocimiento de la labor del Gobierno en pro del Seguro y del Ahorro. El Sr. Basanta procedió después a la entrega del premio "Marín Lázaro" correspondiente al año actual, e impuso las medallas al Mérito en el Seguro.

Terminó el acto con unas palabras de agradecimiento del jefe nacional del Seguro.—Cifra.

UN CARDENAL DE LA EPOCA DEL PAPA PIO X

Barajas. — Procedente de Chile ha llegado en avión el cardenal primado de Santiago de Chile, monseñor José María Cano Rodríguez, que pasado mañana continuará! viaje a Roma para asistir a los actos de canonización de Pío X. Es el único cardenal de la época de aquel Papa que vive en la actualidad. Fué recibido por el embajador de su país en España, Nuncio de Su Santidad; director del Gabinete diplomático en representación del Ministerio de Asuntos Exteriores y un numeroso grupo de la colonia chilena residente en Madrid.—Cifra.

FALLECE UN CABALLERO LAUREADO

El Ferrol del Caudillo. — Ha fallecido el capitán de fragata don Francisco Navarrete Ceniza, que desempeñaba el cargo de comandante de Marina de Santa Marta de Ortigueira. El finado se hallaba en posesión de la Cruz Laureada de San Fernando, ganada, cuando era contramaestre de la antigua corbeta "Nautilus". En momentos gravísimos, en que el buque estaba a punto de naufragar, Navarrete realizó la proeza de cortar las velas en medio de un ciclón que le había sorprendido y logró dominar la situación en el buque.

Su cadáver ha sido traído al Ferrol del Caudillo, donde recibirá sepultura.—Cifra.

AUNQUE PARECE MENTIRA, HAN DESMINUIDO LOS EMBALSES

Madrid. — En pequeña proporción ha disminuido el volumen total de agua embalsada en los pantanos españoles desde el sábado 8 del actual mes: cinco millones de metros cúbicos. Es por tanto la cantidad total de agua embalsada en el día de hoy de 4.652 millones de metros cúbicos, equivalente al cuarenta y siete por ciento de la capacidad total de embalse.

ABUNDANCIA DE PESCA EN EL ESTRECHO

Ceuta. — Más de treinta mil kilos de boquerones han sido capturados en las últimas cuarenta y ocho horas por sólo cinco pesqueros de este puerto. La caja de treinta kilos se cotizó en Ceuta a ochenta pesetas y en Algeciras de cien a ciento diez. Actualmente existen grandes bancos de boquerones en toda la costa del Estrecho. También abunda la sardina en toda la costa marroquí, por la que existen gran júbilo entre la población pesquera.—Cifra.

CONCESION DE LA MEDALLA DE PLATA DE MADRID

Madrid. — El Ayuntamiento en pleno acordó por unanimidad conceder la medalla de plata de Madrid a los repatriados de la División Azul, hijos de la capital.—Cifra.

CLAUSURA DE UN CONGRESO SOCIAL CATOLICO

Valencia.— El subsecretario de Justicia, ha clausurado esta tarde el Congreso de empresarios católicos, organizado por el Instituto social del Arzobispado. El acto se celebró en el palacio Arzobispal.—Cifra.

DESCUBRIMIENTO DE UNA GRAN CUEVA

Tortosa. — Una cueva de grandes dimensiones en la que abundan las estalactitas y estalacmitas ha sido descubierta por unos muchachos en el pueblo de Roquetas. Según comunican los directivos de la Comisión excursionista de esta ciudad, que han determinado realizar una exploración pues se supone que existen a gran profundidad corrientes de agua y espaciosas salas.—Cifra.

CONCURSO PARA CUBRIR PLAZAS DE SOLDADOS ESPECIALISTAS DE MARINA

Madrid.—El Ministerio de Marina convoca concurso para cubrir ciento veinte plazas de soldados de infantería de Marina, voluntarios, para las especialidades de defensa antiaérea, activa y defensa pasiva. Los concursantes que resulten admitidos serán llamados para ingresar el día 2 de Julio de 1954. En su día, de este personal, se seleccionarán, entre los que reunan condiciones, diez para cada una de las especialidades de cazadores anfibios y escaladores anfibios.

Siguen las tormentas en diversas regiones

Madre e hijo perecen en un pueblo de Zamora arrastrados por una inundación

Madrid.— En diversos puntos de España se han registrado nuevas tormentas seguidas de precipitaciones que en algunos lugares han causado daños y grandes destrozos en los sembrados, mientras que en otras comarcas el agua ha beneficiado grandemente las tierras. En Zamora y como consecuencia de una fortísima tormenta, perecieron ahogados en el término municipal de Almaraz, Tomasa Llamas, de 55 años y un hijo suyo, casado, los cuales fueron arrastrados por las aguas cuando se disponían a refugiarse en un puente situado en una parte muy poblada de arbolado.

Debido, igualmente a la tormenta, en los saltos del Esla, se anegó una de las centralillas y fué preciso levantar las compuertas para dar salida a la enorme cantidad de agua que en poco tiempo se acumuló en los embalses.—Cifra.

TORMENTA DE PEDRISCO EN LA ZONA DE DON BENITO

Don Benito (Badajoz).— La tormenta de pedrisco ha alcanzado a una zona cuya extensión es de quince a veinte mil hectáreas, en la margen derecha del Guadiana, entre este río y el Rueca, zona que afecta a los términos de Don Benito, Rena, Villar de Rena, Medellín y Valdetorres. El pedrisco ha perjudicado las cosechas de los distintos cultivos y también ha causado daños en el ganado. La altura que alcanzó la piedra en cada zona fué de unos 90 centímetros.

Los ancianos desamparados, por ancianos y desvalidos, merecen siempre el cariño y la asistencia del prójimo.

Tiéndeles tu donativo generoso, en el Asilo de Hermanitas.

CALEFACCION y SANEAMIENTO

Industrias

Giménez Cuende, S. A.

Paloma, 8 :-: Teléfono, 1315

CALEFACCIONES. — Si tiene que montar su calefacción, consúltenos sin compromiso.

SANEAMIENTO. — Rogamos a todos, Constructores y Fontaneros, soliciten precios, que cotizamos sin posible competencia.

ESPLENDIDO SURTIDO

GRANDES EXISTENCIAS

LOTERIA NACIONAL

Premios mayores

Madrid.— En el sorteo de la Lotería Nacional, celebrado ayer, han resultado premiados los siguientes números:

Premio de 600.000 pesetas, al número 43.989, a Santander.

300.000 pesetas, al número 13.219, a Salamanca, San Sebastián, Guadix, Barcelona y Barcelona.

150.000 pesetas, al número 55.293, a Madrid.

Los siguientes números están premiados con 7.500 pesetas.

687, Huelva, Bilbao, Cádiz, Valencia y Huelva.

19.273, Barcelona.

33.273, Villanueva de Castellón, Santander, Bilbao, San Sebastián, y Sevilla.

33.625, Sabadell, Málaga, La Línea de la Concepción, Málaga, y Avilés.

39.188, Salamanca.

39.812, Tarrasa, Palma y Sevilla.

49.009, Gandía.

41.638, Madrid.

45.272, Barcelona, Barcelona, Zafra, Barcelona y Oviedo.

47.041, Madrid.—Cifra.

El centenario del nacimiento de D. Antonio Maura

Al finalizar el año del Centenario del nacimiento del insigne estadista don Antonio Maura, el grupo de antiguos mauristas que ha organizado su conmemoración, expresan por esta nota su agradecimiento a cuantos particulares o entidades coadyuvaron haciendo posibles los propósitos de honrar su memoria mediante la distribución y reedición de varios libros acerca de su vida, de su pensamiento y de su obra y con la celebración de diversos actos públicos.

Asimismo por estas líneas se quiere dejar constancia de su gratitud a la Prensa y radios españolas que con artículos, informaciones e incluso números extraordinarios se sumó al homenaje rendido al inolvidable gran español, nacido en Palma de Mallorca el 2 de Mayo de 1853.

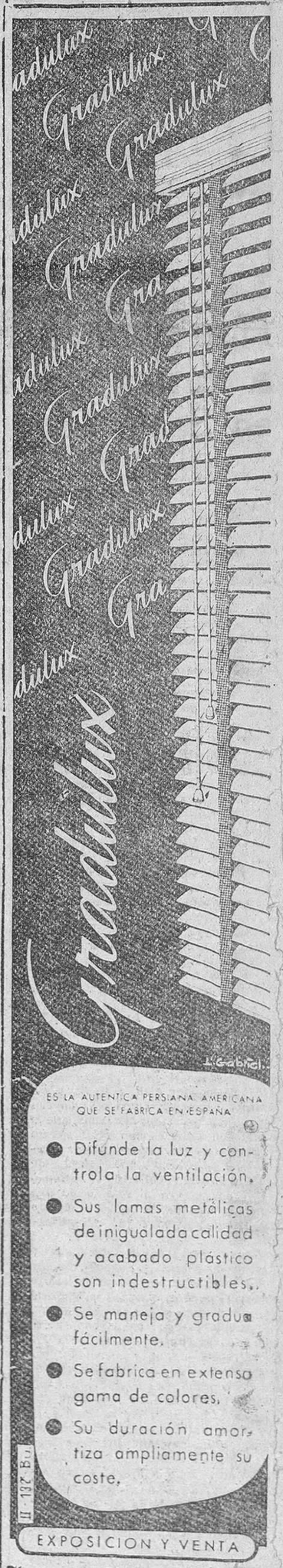
Gradulux
Gradulux
Gradulux

Actos organizados por el Círculo Católico de Obreros

Para conmemorar la publicación de las Encíclicas sociales

Mañana, domingo, tendrán lugar los actos organizados por el Círculo Católico de Obreros con motivo de la conmemoración de la publicación de la Enciclicas Sociales.

A las once de la mañana se celebrará una misa rezada, en la iglesia de la Merced, con intervención de la "Schola Cantorum".

A las doce del mediodía, acto de afirmación social católica, en el salón de actos del Círculo Católico de Obreros, a cargo del P. Arredondo, de "Fomento Social", previas unas palabras del presidente de la junta administrativa, don Valentín Sastre.

Por la tarde, en el campo Zatorre, se desarrollarán diversas competiciones deportivas y en el salón, la acostumbrada sesión cinematográfica.

JUVENTUD OBRERA CATOLICA

Los actos obligatorios que mensualmente tiene fijados esta J. O. C., quedan establecidos este mes de la siguiente forma:

Función sabatina.— Hoy, a las nueve de la noche, en la Capilla del Circulo.

Misa.— Por coincidir con el aniversario de "Las Encíclicas Sociales", el Círculo Católico de Obreros, la misma que venía celebrándose a las nueve y media en dicha capilla, se traslada a la que ha de tener lugar a las once en la iglesia de la Merced, en conmemoración de dicha festividad.

Lo que se hace saber a los componentes de dicha J. O. C. en sus secciones femenina y masculina.

Ayer fué clausurada la primera Asamblea interprovincial de transportistas

Junto con las autoridades y jerarquías burgalesas, presidió el acto final el jefe del Sindicato nacional del Transporte

Durante la mañana de ayer continuaron las tareas de la I Asamblea interprovincial de industriales transportistas en la C. N. S., bajo la presidencia del vicesecretario de Ordenación Económica, señor Escolar y jefe del Sindicato provincial de Transportes, señor Romero.

Fué discutida, a lo largo de casi tres horas, la ponencia "Posibles modificaciones al reglamento de ordenación de transportes por carretera", defendida por el letrado asesor señor Herrera. El eje de la discusión se desarrollo en torno a las condiciones de la carga fraccionada dentro del radio de acción local y comarcal, que se estimo finalmente, con algunos votos en contra, entre ellos el de Alava, en 2.000 kilos. En esta ponencia se pide una simplificación en la actual clasificación de las tarjetas de transporte y mayor facilidad en la importación.

En proposiciones incidentales se presentó una por don Arceliano Bol Palacin, en la que se solicita que al objeto de no incurrir en falta en cuanto al descanso dominical la Renfe se abstenga de cargar y descargar en día festivo. También se solicita la publicación de una revista nacional que pueda informar a los industriales de las actividades del transporte y finalmente el representante de la Agencia de Transportes Rey Sofer, habló para lamentar que la ausencia de Bilbao, que tenia encomendada la ponencia, no haya permitido discutir todos los aspectos de esta actividad, que se encuentra —dijo— descontrolada y en franca anarquía.

SESION DE CLAUSURA

A la una tuvo lugar el acto de clausura, acudiendo al salón de sesiones el gobernador civil señor Posada Cacho, jefe del Sindicato Nacional señor Farré, presidente de la Diputación señor Fernández Villa, alcalde de la ciudad señor Diaz Reig, delegado provincial sindical señor Escobedo, representante de Obras Públicas señor Barrios y otras autoridades y jerarquías.

En primer lugar el secretario del Sindicato señor Barrios y el letrado señor Herrera, dieron lectura a las conclusiones y a continuación se pronunciaron los siguientes discursos:

Jefe provincial del Sindicato

El señor Romero, con absoluta claridad y valentía, dió a conocer la situación de la industria y la necesidad de lograr un reconocimiento oficial de la representación del Sindicato a todos los efectos, resaltando la importancia de las conclusiones aprobadas. Indicó que la única forma de avanzar en el camino de soluciones eficaces es centrar toda la actividad y atención en el Sindicato.

Delegado provincial de Sindicatos

El señor Escobedo, tras agradecer la presencia de las autoridades y la del jefe nacional del Sindicato se refirió a la importancia de los problemas tratado por la asamblea, en la que —dijo— se ha puesto calor, entusiasmo y pasión, lo que con la ayuda de las autoridades, podrá traducirse en medidas resolutivas para regular las distintas actividades.

Alcalde de la ciudad

Mi presencia aquí —empezó el señor Diaz Reig— significa mi adhesión a la Organización Sindical, cuyas peticiones siempre estoy dispuesto a recibir con verdadera atención y a tratar en un marco de serenidad y ponderación relacionándolas con el interés general al que el Ayuntamiento tiene que servir y en el marco de un ordenamiento jurídico al que hay que ajustarse en todo momento. Prometió acoger cuantas peticiones se le formulen con interés y lealtad.

Jefe del Sindicato nacional

El señor Farré asegura que las conclusiones serán elevadas a los organismos competentes, apoyándolas con toda fuerza y decisión. Considera que estas reuniones son muy interesantes en cuanto revelan un criterio u opinión sobre los problemas y soluciones. Animó a todos a prestar la máxima colaboración al Sindicato, con objeto de realizar adecuadamente la función asesora que tiene encomendada cerca de los órganos de la Administración Pública. "El Sindicato sois vosotros, la Jefatura —terminó— tiene su fuerza en vuestra fuerza y en vuestra unidad."

Gobernador civil

El señor Posada Cacho, después de felicitar a los organizadores de la Asamblea, dijo que las deliberaciones llevadas a cabo revelan hasta qué punto existe una completa libertad para tratar los problemas y existe —dijo— porque esta libertad juega fuera de la política, que antes era la constante en todas las cuestiones. Calificó al transporte de base de la economía y es por ello que sus problemas han de merecer una atención preferente.

Terminó diciendo que la diferencia de puntos de vista u opiniones puede separarnos en algún aspecto o situación, pero que por encima de todo el orden material estaba la total vinculación a un Caudillo y a un Movimiento enfocado a una empresa común. "Debemos —terminó— ofrecer al Gobierno nuestra fe y nuestro trabajo en la seguridad de que el trabajo será aprovechado y la fé jamás defraudada.

Comunión Pascual a los enfermos de la parroquia de San Pedro de la Fuente

Mañana, domingo, después de la misa de ocho, se saldrá en procesión para llevar la Comunión a todos los feligreses enfermos e impedidos de la parroquia Se suplica a todos los vecinos de la misma, a que engalanen los balcones y asistan a tan piadoso acto de caridad cristinana.

Santibáñez Zarzaguda

Los dias 15 y 16, se celebrarán grandes bailes, amenizados por una orquestina.

Silkoil
MARCA REGISTRADA

Silkoil

LUBRIFICANTES AMERICANOS

Especiales para automóviles, motores a gas y Diesel importador exclusivo para España

CONRADO ROCH
Paseo del Prado, 40. -- MADRID
Representante: José López de Lacalle, Vitoria, 89
Telf. 2068. -- BURGOS

CONTRA EL ESCARABAJO DE LA PATATA

Piraltisol «ALGRY»

UN PRODUCTO DE

VITICOLA AGRO-INDUSTRIAL, S. L.

Avda. de Navarra, 5 - Teléfono, 1749 - LOGROÑO

Precios máximos de venta para diversos artículos

Bajo la Presidencia del Excmo. Sr. Gobernador Civil, celebró sesión la Junta Reguladora de Precios y Márgenes Comerciales, acordando el señalamiento de los siguientes precios, en concepto de topes máximos de venta al público para las calidades más selectas de cada artículo, con vigencia en esta Provincia a partir del lunes próximo.

CARNES

DE TERNERA		
Clase segunda	25,00	ptas. kilo
Clase tercera	17,00	" "
DE VACUNO		
Clase primera y extra	30,00	" "
Clase segunda	20,00	" "
Clase tercera	16,00	" "
DE LANAR MENOR		
Chuletas	24,00	" "
Pierna	21,00	" "
Paletilla	19,50	" "
Falda y cuello	18,00	" "
DE LANAR MAYOR		
Chuletas	17,50	" "
Pierna	16,00	" "
Paletilla	15,00	" "
Falda y cuello	14,00	" "
DE CERDO		
Magro	37,00	" "
Chuletas	35,00	" "
Costillas	18,00	" "
Manteca	21,00	" "
Tocino	21,00	" "
DE EQUINO		
Clase primera	10,00	" "
Clase segunda	8,00	" "

FRUTAS Y HORTALIZAS

Artículo	Precio almacén	Precio al público
Castañas	2,60 ptas. kilo	3,35 ptas. kilo
Higos secos	5,40 " "	6,50 " "
Manzanas	5,00 " "	6,00 " "
Acelgas		2,50 " "
Berza		1,25 " "
Cebollas de Levante	1,90 " "	2,30 " "
Espinacas		3,50 " "
Nabos finos comestibles sin hoja		3,00 " "
Patatas tardías exceptuándose las encarnadas	1,23 " "	1,40 " "
Repollo	1,65 " "	2,10 " "

PESCADOS

	Precio almacén	Precio al público
Agujas	3,73 ptas. kilo	4,30 ptas. kilo
Anchoas	5,50 " "	6,50 " "
Chicharro	4,10 " "	4,70 " "
Mediana	17,00 " "	19,00 " "
Pescadilla terciada	15,00 " "	17,00 " "
Perlón	4,00 " "	4,70 " "
Verdel	4,00 " "	5,00 " "
Zapatero	6,25 " "	7,00 " "

DESPOJOS

DE VACUNO		
Hígado limpio	15,00	ptas. kilo
Carne de entraña	8,00	" "
Carne de cabeza	8,00	" "
Carne de sobrelengua	6,00	" "
Corazón	8,00	" "
Pulmón	3,00	" "
Sebo	6,00	" "
Bazo	3,00	" "
Callos de la cruz	8,00	" "
Callos menudos	3,00	" "
Morro	8,00	" "
Oreja	3,00	" "
Patas	1,50	" "
Sangre cocida	2,00	" "
Intestino	1,50	" metro
Rueda (intestino)	1,50	" "
DE LANAR		
Asadura	8,00	ptas. kilo
Blanquillo o patorrillo	4,50	" "
Casco limpio	3,00	" unidad
Cordilla	2,00	" "
Tela	4,00	ptas. kilo
Vientre y ciego	1,00	" unidad
DE CERDO		
Hígado limpio	16,00	ptas. kilo
Asadura sin hígado	6,00	" "
Manteca	8,00	" "
Vientre	17,00	" unidad
Intestinos	1,00	" metro
DE TERNERA		
Hígado limpio	18,00	ptas. kilo
Asadura	7,00	" "
Carne de lengua	6,00	" "
Menudo o patorrillo	6,00	" "
Casco limpio	8,00	" unidad

En aquellas localidades que carezcan de almacén y los comerciantes se suministren en alguno de los situados en esta provincia, los precios precedentes señalados para el PESCADO Y FRUTAS, podrán ser incrementados en los gastos estrictos del transporte desde el lugar de adquisición hasta el de consumo.

En todos los comercios deberá figurar en lugar bien visible para el público la lista de precios a que vendan los artículos, así como también tener a disposición del consumidor el Libro oficial de reclamaciones.

La banda de malhechores recién descubierta por la Guardia Civil estaba formada por sujetos de pésimos antecedentes

Uno de ellos asesinó a su mujer y todos se conocieron en un sanatorio penitenciario

En nuestra edición del jueves último, dábamos cuenta de un magnífico servicio prestado por los agentes de Información de la 109 Comandancia de la Guardia Civil, que lograron descubrir una banda de malhechores profesionales e identificar y apresar a los tres principales cabecillas: David Llamazares Grego, Antonio-Manuel López Mancebo y Aquilino Santamaria Solana. Y decimos principales cabecillas pues, al parecer, actuaban mayor número de personas en sus hechos delictivos, como lo indica el robo perpetrado en el chalet del conocido industrial de esta plaza y cónsul de El Salvador, don Manuel Villanueva Vadillo, chalet sito, por cierto, en la carretera de Francia y no en La Castellana, ya que para consumar el robo utilizaron aquéllos un carro y se tiene la impresión de que tienen cómplices.

Al dar cuenta del importante servicio de la Guardia Civil, enumerábamos la serie de robos y otros delitos cometidos, tales como atraco frustrado a una joyería de Bilbao y falsificación de documentos públicos y también citábamos los proyectos que los malhechores abrigaban y que estuvieron a punto de perpetrar, de no haberse visto sorprendidos por la acción eficacísima de los servicios policíacos de la Benemérita. Es curioso señalar la identidad de pésimos antecedentes de los tres cabecillas, cada cual especialista en diversas modalidades del delito. El que, al parecer, capitaneaba a la banda, era David Llamazares Grego, natural del Valle de Mansilla (León), de 33 años, casado, sujeto calificado como un peligrosísimo estafador y técnico en la perpetración de robos de comercios. Tiene un historial curiosísimo. Fué oficial de la Marina mercante y después fogonero del minador "Neptuno" y perteneció al servicio de información de la Marina mercante, estando considerado como sagaz y experto, prestando eficaces servicios, hasta el momento en que fué retirado de la Marina mercante, por encontrarse enfermo del pulmón. Por su buen parecido e inteligencia, dirigía David todos los asuntos de la banda, utilizando en su favor —como dijimos— documentos y cartas hábilmente falsificados y que fingía proceder de altas autoridades. A tal extremo llegó la audacia de este sujeto, que ocultando su condición civil de casado, mantuvo relaciones con la hija del alcalde de de un importante pueblo riojano y estuvo a punto de casarse con ella.

El segundo individuo, Antonio-Manuel López Mancebo, natural de Murcia, de 34 años de edad, soltero y que se decía dibujante de profesión, es un hábil falsificador, de cuyo arte y astucia —como también dijimos— da idea su evasión del sanatorio penitenciario de Cuéllar (Segovia), mediante la falsificación de su propia hoja de condena y hoja de liquidación. Este sujeto ha estado en diferentes prisiones, consumiendo condenas por delito de falsificación. Y a sus cargos pasados habrá de agregarse ahora el de falsificación de documentos públicos, como pasaportes, etcétera. López Mancebo ha caído en manos de la Guardia Civil en Lugo, víctima de su "distracción", pues no llevaba documentos encima y además no cumplía con el requisito de presentarse ante las autoridades, obligación derivada de estar en libertad vigilada. López Mancebo es hijo de un abogado-procurador de Murcia.

Finalmente, Aquilino Santamaria Solana, natural del barrio de Cortes, tiene 50 años de edad, es expósito y viudo y mató a su mujer hace varios años, por lo que, acusado de parricidio, fué condenado a veinte años de prisión, de los que solamente cumplió nueve años, debido, al parecer, a gozar de indultos y a su estado de salud, pues al igual que sus dos compañeros de banda, padece una enfermedad del pulmón.

Los tres "angelitos" se conocieron en el sanatorio de Cuéllar.

Los agentes de Seguros celebraron ayer su fiesta patronal

Los agentes de Seguros y el personal comprendido en este ramo y agrupados en el Sindicato provincial del Seguro celebraron ayer el "Día del Seguro". A las doce de la mañana y en la capilla de Santiago, inclusa en la S. I. C. B. M. se celebró una misa rezada que ofició el M. I. Sr. doctor don Manuel Ayala, canónigo penitenciario, pronunciando una plática, alusiva a la fiesta, el M. I. Sr. doctor don Felipe Abad, canónigo de la Catedral y asesor religioso de Sindicatos.

La presidencia estaba constituida por el delegado provincial de Sindicatos, señor Escobedo y el jefe provincial del Sindicato del Seguro don Jesús González Sarmiento así como otras jerarquías. La capilla de Santiago se hallaba muy concurrida de agentes de seguros y personal administrativo de los diferentes compañías aseguradoras, radicantes en la capital y provincia.

Terminada la solemnidad religiosa, una comisión del Sindicato del Seguro visitó a las autoridades y entregó donativos en diferentes establecimientos benéficos.

A las dos de la tarde se celebró una comida de hermandad servida en el restaurante de la Sala de Fiestas y a las siete y media un baile de sociedad en honor de los productores empleados en el ramo de Seguros. En el intermedio hubo varias actuaciones, entre ellas la del conocido rapsoda burgalés Mariano de Abajo que interpretó varios números.

Hoy, sábado y en el Hogar del Productor se celebrarán diversas competiciones deportivas con la entrega de trofeos.

ANUNCIOS OFICIALES

Fiscalía Provincial de Tasas de Burgos

COMISION PARA LA VENTA DE VEHICULOS AUTOMOVILES INCAUTADOS

El día 22 de Mayo de 1954, a las doce horas y en los locales de esta Fiscalía Provincial de Tasas, calle Vitoria núm. 29 pral., se celebrará segunda subasta con reducción del 10% por haber resultado desierta la primera, del vehículo siguiente:

Camión, marca Opel Blitz, matrícula J-5983, con arreglo al precio de acta de tasación, rebajado en un 10%, aprobado por la comisión y demás condiciones que figuran en el pliego correspondiente, que podrá ser examinado por los interesados en esta Fiscalía Provincial de Tasas, todos los días laborables de 10 a 2 de la mañana.

La presentación de proposiciones se efectuará de 11 a 1 de la mañana en la Secretaría de esta Fiscalía, cerrándose la admisión el día 10 de Mayo.

El citado vehículo podrá ser examinado hasta las 13 horas del día 21 de Mayo de 9 a 1 y de 3 a 6 en el Garaje Auto-Servicio de esta capital, carretera de Madrid.

El importe del presente anuncio y el de la primera subasta serán de cuenta del adjudicatario.

Burgos, 13 de Mayo de 1954.
EL PRESIDENTE DE LA COMISION
Florencio Fernández Divar

Subasta de casa en Villadiego

De planta baja y dos pisos, sita plaza Mayor, libre, llave en mano, el domingo 23, a las 12 horas, en el Ayuntamiento de Villadiego.

Asociación de Inquilinos de Burgos

Con motivo de los nuevos aumentos de arrendamientos urbanos, que han de regir a partir del 1.º de Julio del año actual, se pone en conocimiento de todos los inquilinos arrendatarios de viviendas y locales de negocio habitados antes del 18 de Julio de 1936, se pasen por las oficinas de esta Sociedad, sitas en la calle de Santander, 25, 1.º, de 7,45 a 9,15 de la noche, a fin de informarles sobre la aplicación del nuevo incremento establecido por la vigente disposición ministerial.

El secretario, Antonio Negro.

Concurso de pintura al óleo

Organizado y patrocinado por

PAPELERIA SEDANO

entre aficionados de la capital y provincia.

Bases, cuantía de premios y demás datos en:

PAPELERIA SEDANO

Paseo del Espolón, 6

Después de cortar el pelo

Se va extendiendo la buena costumbre muy corriente en toda América, de dar una fricción por toda la cabeza, después del corte de pelo. Lo mismo en las peluquerías de señoras, que en las de Caballeros. Es una garantía de acuerdo con la higiene, y empleando para cada caso, un frasquito pequeño precintado, modelo especial para estos casos, de Loción AZUFRE VERI, hay la seguridad de tener un un cabello sano y limpio. Se "SIENTE" una seguridad, de que aquello queda bien.

Restaurante

RINCON de ESPAÑA

Lo mejor en su clase
Modernísimas instalaciones

Próxima apertura
Nuño Rasura, 11
BURGOS

Hundimiento de once casas a causa de inundaciones en Santa Cruz de la Salceda

(Viene de primera página)

esperar unos momentos a quienes acudieron en su auxilio, para recoger viandas que guardaba para su alimentación.

Especial mención ofreció el salvamento del matrimonio compuesto por Eusebio Martín Bernal y Victoriana Bernal, los cuales se encontraban en la parte delantera de su casa, cuyo lado posterior se había hundido. Momentos después de ser desalojado el matrimonio en cuestión, se derrumbó también el lugar en que hasta pocos momentos antes habían permanecido guarecidos.

Como consecuencia de la devastadora riada, se han hundido en Santa Cruz de la Salceda once casas, ocupadas por Pedro Simón Martín, Eusebio Martín Bernal, Herminia García García, Orosia Abad Mambrilla, Timoteo Arranz Velázquez, Fortunato Miguel Sanz, Casiano de la Rica Platell, Severina Ramiro Orizar, Benigno Orizar Gil, Victoriana Gil y Amadeo Gómez Miguel. Además a Isidoro Barrios Arranz, las aguas le inundaron panadería y casa, si bien ésta sólo ha sufrido ligeros daños.

La inundación ha afectado en total a 40 edificios, que fueron desalojados de madrugada, temiéndose que se hunda algún otro esta noche, pues aún las aguas continúan enseñoreadas del humilde pueblo de Santa Cruz de la Salceda, que cuenta con unos 800 habitantes.

El secretario del Juzgado de paz, intentó sacar de su despacho los documentos, pero no consiguió llevar a cabo su propósito, salvando tan sólo una carpeta.

El gobernador civil, a su llegada a Santa Cruz, celebró una reunión con autoridades y vecinos afectados, que le tributaron cariñosísimo recibimiento y a quienes prometió solicitar ayuda del Gobierno que sirva de lenitivo a esta catástrofe, haciendo asimismo entrega al alcalde de una cantidad en metálico para que éste la distribuya entre los damnificados.

Después, el señor Posada Cacho y sus acompañantes, recorrieron las zonas afectadas, así como la carretera y el puente, donde se produjo el desbordamiento del arroyo "La Nava".

Las noticias que en Aranda se reciben de distintos pueblos de la Ribera, señalan que numerosos lugares han sentido los penosos efectos de las tormentas. En el propio Aranda, el Duero lleva un caudal de dos metros sobre su nivel normal y el río "La Nava" ha venido desbordado, habiendo cortado el tráfico, en parte, por la carretera de Valladolid. El coche de Aranda a Riaza, estuvo detenido tres horas en plena carretera, con el consiguiente pánico de los viajeros, pero, por fortuna, no ocurrieron desgracias personales y pudo proseguir su marcha.

Aunque en la capital de la Ribera ha llovido torrencialmente, los pueblos en los que más se ha dejado sentir el rigor de las copiosas precipitaciones, han sido Honrubia de la Cuesta, Moradillo, Valdevacas, Villaverde de Montejo, Berlanga de Duero, La Vid, Castillo Robledo, Fuentelcésped y Fuentemolinos. Noticias de este último pueblo señalan que un vecino resultó muerto por un rayo, que asimismo produjo quemaduras a una niña.

Por lo que se refiere al propio Aranda de Duero, todo el día ha permanecido lloviendo y a consecuencia del temporal se han registrado cuatro accidentes de automóvil en las cercanías del pueblo: dos camiones de pescado y el choque del doctor Urraca (don Federico), que venían de Madrid, se estrellaron a consecuencia de un patinazo, aunque afortunadamente sus ocupantes no sufrieron lesiones de consideración. Esta tarde, en el kilómetro 151,500, entre Milagros y Padilla, un coche "Ford-Mercury", matrícula GU-2246, conducido por Diego Sáez Cortés y ocupado por el propietario don Francisco Valiente Uzquieta, industrial de Madrid, su esposa doña María Barrios y una muchacha de servicio, también a causa de un patinazo, sufrió un accidente, cayendo por un terraplén de unos tres metros y dando tres vueltas de campana para quedar sorprendentemente en posición normal. El vehículo pudo ser sacado tras grandes esfuerzos y una vez puesto en la carretera, pudo seguir su marcha hasta Aranda. En el Hospital de los Santos Reyes, el doctor Costales asistió a doña María Barrios, apreciándola contusión en la rodilla derecha, contusión con hematoma en la región frontal y conmoción cerebral, calificándose su estado de pronóstico reservado. Como puede verse, ha sido providencial que este último accidente no revistiera caracteres de auténtica catástrofe.

A la hora de transmitir esta información, sigue diluviando y en Aranda presta servicio permanente una brigada de socorro, por si tuviera que acudir a otras zonas.

A partir de hoy nuevamente
Yoghourt Mayté

El II Festival gimnástico del Colegio "La Salle"

Como complemento del programa que ofrecemos en el día de ayer de este II Festival gimnástico deportivo que el Colegio de La Salle ofrece al Excmo. Ayuntamiento de Burgos mañana, domingo, a las cinco de la tarde, en la plaza de toros, informamos hoy que en el mismo destacan las siguientes colaboraciones:

En este festival se estrenará el himno del Colegio compuesto por el maestro Beobide e instrumentado por el maestro Aramayona, con letra del laureado poeta burgalés Martín Garrido.

La banda de la Academia de Ingenieros acompañará los ejercicios y amenizará los descansos.

Divididos los 800 alumnos del Colegio en dos grupos —azules y encarnados— se ha nombrado un jurado calificador del festival que dará el triunfo al que mejor puntuación obtenga en los ejercicios de conjunto y pruebas individuales constituyendo el jurado como presidente don Ricardo Cardona Ortega con don Gerardo de Mateo y Merino, don José Gil Fernández, don Julián Martínez, redactor deportivo de DIARIO DE BURGOS; don Joaquín Ocio, redactor deportivo de "La Voz de Castilla" y dos profesores del Colegio. El jurado calificador del concurso de bicicletas lo preside don Justo del Río Velasco, profesor de danzas del Colegio, con don Martín Garrido Hernando y don Ramón Inclán Leiva.

La dirección gimnástica del festival está a cargo de don Francisco Merino Megido, profesor de Educación Física del Colegio con el señor Mambrilla, ayudante monitor de gimnasia.

El servicio de transmisión está a cargo de la casa Battaner y presentará el espectáculo como locutor el antiguo alumno de los Hermanos, don José Manuel Martín Liébana.

La demanda de localidades ha sido tan extraordinaria que podemos asegurar que la plaza presentará un brillantísimo aspecto, asistiendo todas las autoridades civiles y militares de la ciudad.

LA BOLSA

Acciones: Banco de España, 664; Exterior, 340; Nuevas, 1510; Hipotecario, 429'50; Iberduero, 225; Hidrocivil, 116; Vacesa, nuevas, 200; Minas del Rif, 570; Guindos, 248; Campsa, 159'50; nuevas, 155'25; Tabacos, 80; Naval ordinarias, 161; Explosivos, 266; Hidronitro, 112; Petróleos, 404; Altos Hornos, 185; Unión y Fénix, 2885; Telefónica, 181'75; nuevas, 176'50; Sniace, 245.

Bolsa de Bilbao

Acciones: Banco de Bilbao, 589; Banesto, 594; Hispano, 462; Reunidas, 94'25; Española, 200; Iberduero, 223; id., cinco, 215'10; id., seis 197; Rif, 566; Hornos, 184; Babcock 810; id., derechos, 161'10; Urbacesa, 55; Telefónicas, 181'50; Fefasa, 124 Sefanitro, 172 y Explosivos 264.

BANCO DE SANTANDER
BANCA - BOLSA - CAMBIO
CAJA DE AHORROS
Espolón, 12. --- BURGOS

Servicio Militar de Construcciones

CONCURSO PARA LA ADJUDICACION DE LOS TRABAJOS DE PINTURA DEL NUEVO EDIFICIO DESTINADO A ACADEMIA DE INGENIEROS DEL EJERCITO, EN BURGOS

Por el presente se anuncia la celebración de concurso para la adjudicación de los indicados trabajos de pintura en el edificio señalado. Las proposiciones se admitirán en las oficinas de Secretaría de la Zona del Servicio Militar de Construcciones de Burgos, sitas en la planta baja del bloque número 8 de la Nueva Barriada Militar, hasta las diez y siete horas del día uno de Junio próximo.

En dichas oficinas obran, a disposición de los concursantes, los pliegos de condiciones técnicas y legales que han de regir en el repetido concurso.

Burgos, 15 de Mayo de 1954. -- El ingeniero-jefe, Luis Aguirre.

M.E.C.D. 2017

LOS DEPORTES

Fíjase la forma de ascenso a la Tercera División de fútbol

Los campeones regionales habrán de jugar ahora un torneo clasificatorio

Madrid.— En la reunión semanal del Comité directivo de la Federación Española de Fútbol, bajo la presidencia del señor Touzón, se adoptaron los acuerdos siguientes:

Nombrar el Comité de fútbol para los Juegos Mediterráneos, que bajo la organización de la Delegación Nacional, se celebrarán en Barcelona en Junio de 1955, contribuyendo en la medida que corresponda a la Federación a los trabajos generales; disponer la forma en que se cubrirán los doce puestos vacantes en Tercera División entre los dieciséis campeones de primera categoría regional. El sistema será el de enfrentar, primero, a dichos dieciséis campeones clasificando para Tercera los ocho vencedores y posteriormente, haciendo jugar los ocho vencidos para completar con los cuatro que resulten el número vacante en Tercera por descenso.

También se acordó autorizar al Club Atlético de Madrid, para celebrar reunión extrordinaria del Consejo general del Club, a fin de estudiar un proyecto de reforma de sus instalaciones; proseguir el estudio del programa internacional para la próxima temporada; registrar con satisfacción que en los treinta y dos partidos de comienzo del campeonato nacional juvenil, no se haya producido una sola expulsión ni el menor incidente; exhortar al Comité de aficionados a que extreme las medidas conducentes a asegurar la más exquisita educación deportiva de los nuevos valores que empiezan su vida activa; autorizar a la Asociación de la Prensa de Madrid, para que utilice la fecha del 20 del corriente y celebrar un partido por ella organizado, prometiendo la presencia del equipo "B", que efectuará un entrenamiento; invitar a los miembros de la organización a que se sumen a la peregrinación de deportistas que bajo el patrocinio de la Delegación Nacional, se efectuará a Santiago de Compostela, en el próximo mes de Julio, y por último, cursar a la Superioridad, con informe favorable, diversas peticiones de clubs para celebrar encuentros con equipos extranjeros.—Alfil.

Ante la II Pascua del Deportista

De nuevo los deportistas y aficionados de Burgos, se aprestan a celebrar esa maravillosa jornada de afirmación católica que es la Pascua del Deportista, magna concentración de atletas que va adquiriendo en nuestra ciudad carta de ciudadanía y que conforta el ánimo de los que presencian cómo los esforzados paladines de las lides deportivas se agrupan en torno a Cristo para laurear sus almas con el triunfo sublime de la Gracia.

Cristo: He aquí el Hombre, he aquí el modelo. De nada nos servirían unos músculos de acero y una voluntad férrea, de nada triunfos y victorias, si permaneciésemos esclavos del pecado o hijos del paganismo materialista como los antiguos atletas de Grecia y Roma, que quemaban sus energías sin la elevación moral que supone la ofrenda nuestras vidas al Autor de toda fortaleza.

Por eso la Pascua del Deportista tiene un significado extraordinario y un excepcional relieve dentro del ámbito social de nuestros días. Ella implica un reconocimiento que ni la embriaguez del triunfo, ni la solidez material que representa en la vida, la consecución de la categoría del profesional del deporte, han logrado empañar.

De ahí que las nutridas filas de deportistas en devoto vasallaje al Señor, representen algo más profundo y emocional que otro cualquier jubileo; porque los deportistas no se han dejado vencer por el impulso soberbio de la fuerza, porque el aplauso no ha podido con ellos, porque han sabido olvidar el halago y la miel del éxito para ofrecérselo rendidamente al Cristo de las victorias.

RETAZOS

Está a punto de aparecer un nuevo deporte. Mejor dicho, aparecerá si se encuentra hombres con corazón suficiente para practicarle. Porque se trata no sólo de marcar goles —lo cual ya es bien difícil— sino también de sortear a un becerro que aparecerá en el redondel en el momento en que el juego se encuentre en fase álgida.

Es una extraña pero emocionante mezcla de fútbol y toros. El inventor de esta modalidad "tauro-deportiva" es burgalés y ya tiene redactado el oportuno reglamento.

Ahora solo faltan los hombres que reunan esa doble cualidad de "jugadores y toreros"...

Si se da con ellos, es posible que las primicias de ese deporte sean ofrecidas en el viejo coso de los Vadillos.

— o —

La Copa del Generalísimo está ya en fase bien emocionante. En Santander han tomado muy en serio esa competición y tienen ofrecida una prima de diez mil pesetas a sus jugadores, si consiguen eliminar al Real Madrid.

— o —

Un equipo italiano —el Milán— ha contratado al jugador Schiaffino, actualmente en el Peñarol uruguayo, por cinco millones y medio de pesetas. Schiaffino no se incorporará a su nuevo Club hasta que terminen los campeonatos mundiales.

— o —

Problema común a la mayoría de los Clubs españoles.

Ayer se celebró una reunión en el Ayuntamiento de Logroño entre los dirigentes del fútbol riojano con el fin de tratar de hallar una solución en el aspecto económico.

Atención en Logroño

Huerta libre de 6.200 metros cuadrados, regadío propio, motor, pozo, estanque, 150 frutales plena producción, gran casa, amplios establos, gallineros, etc., próxima nueva estación, gran porvenir, vendo barata por ausencia, facilidades pago.

Agencia "PECIÑA"
Calvo Sotelo, 36, 2.º
LOGROÑO

Mañana en Zatorre, Victoria - Mariana

Mañana, domingo, en el campo Zatorre, se celebrará un emocionante partido de fútbol correspondiente a la semifinal de la "Copa Consejero-Delegado SESA", don Enrique Gutiérrez Gamero.

Este partido dará comienzo a las cinco en punto de la tarde y a juzgar por los méritos que estos dos magníficos equipos han cosechado en los actuales campeonatos, es de esperar que el terreno de juego de la Barriada Obrera, se vea concurrido con un numeroso público que, sin duda alguna, saldrá verdaderamente satisfecho del desarrollo del "match".

Hoy comienza en Madrid el "match" atlético entre España y Alemania

Torán participará en la primera fase del Campeonato mundial de ajedrez, en Munich

Madrid. — Esta tarde a las tres y media, cuando iba a dar comienzo, el primer encuentro individual de tenis correspondiente a la segunda eliminatoria de la Copa Davis entre el español Ferrer y el italiano Sirola, comenzó a llover torrencialmente, inundándose la pista de competiciones del Real Club de Puerta de Hierro.

En vista de que persistía la lluvia, en el vestuario donde se hallaban los jugadores italianos y españoles, el presidente de la asociación española de tenis marqués de Cabannes, con el árbitro de los encuentros el norteamericano Henry y el seleccionador italiano Gienfranco Buciarelli, decidieron aplazar el partido.—Alfil.

PROXIMO ENCUENTRO DE AJEDREZ CON SUIZA

Madrid. — En los próximos días 5 y 6 de Junio el equipo español de Ajedrez se enfrentará a Suiza, en Berna, y los días 8 y 9 a Italia, en Florencia.—Alfil.

TORAN TOMARA PARTE EN EL CAMPEONATO MUNDIAL DE AJEDREZ

Madrid.—El campeón de España de Ajedrez, Torán, tomará parte en la primera fase del campeonato del Mundo que se disputará en Munich, Alemania.—Alfil.

MATCH ATLETICO CON ALEMANIA

Madrid. — La Federación Española de Atletismo ha designado a los siguientes atletas para intervenir con el equipo alemán de esta especialidad deportiva: cien lisos, Ruano, Llana; doscientos lisos, Ruano, Llana; cuatrocientos lisos, Formica, Cabrera; ochocientos lisos, Cabrera, Macías, Romaguera; 1.500 lisos, Macías, Giménez; 5.000 lisos, Amorós, García, Cerezo; 10.000 lisos, Amorós, García, Cerezo; 110 vallas, Junqueras, Moret; 400 vallas, Formica, Romaguera; lanzamiento peso, Del Pino, B. Adarraga; lanzamiento disco, B. Adarraga, Quadra, Vidal; lanzamiento jabalina, Apellániz, Abascal.

Saltos de altura, Casado y Morales; salto de longitud, Junquera y Campanal; relevos cuatro por cien, Ruano, Llana, Morante y Aguilar (suplente Tuduri); relevos cuatro por cuatrocientos, Cabrera, Formica, Giménez y Llana.

Mañana sábado se disputarán las pruebas de ciento diez metros vallas, salto con pértiga, cien metros lisos, lanzamiento de peso, cuatrocientos metros lisos, mil quinientos metros lisos, jabalina, diez mil metros lisos y relevos cuatro por cien.

El domingo comprende las pruebas de cuatrocientos metros vallas, lanzamiento de disco, cinco mil metros lisos, salto de altura, doscientos metros lisos, ochocientos metros lisos, salto de longitud y relevos cuatro por cuatrocientos.

Esta noche gran velada de boxeo

Se enfrentarán los equipos de Burgos y Miranda de Ebro

Según tenemos ya informado, esta noche, a las 11'15 se celebrará la velada de boxeo entre los equipos de Burgos y Miranda de Ebro.

Interesante reunión es ésta, pues ella nos permitirá contrastar el momento de los nuevos valores locales que han surgido en el horizonte del pugilismo burgalés, junto a los mirandeses, muchachos ya de clase bien probada en este duro deporte, pues no en vano muchos de ellos han participado en interesantes torneos celebrados en Vizcaya.

Lo cierto es que el anuncio de la velada ha suscitado expectación y ello nos permite anticipar el augurio de un gran éxito a la Federación Burgalesa, organizadora de este "match".

Después de mucho tiempo de actividad boxística, solamente interrumpida por esta otra reunión celebrada recientemente frente al equipo arandino, hay ganas de gustar de las emociones fuertes de este duro y difícil deporte.

La velada tendrá lugar en el Salón Deportivo y para facilitar el desplazamiento de los aficionados habrá servicio de autobúses que saldrán de la Plaza José Antonio, a partir de las once menos diez de la noche.

Tiro Nacional

Mañana, domingo, a partir de las once de la mañana, se celebrará en el campo de tiro de Vista Alegre una competición de tiro de fusil de guerra para tiradores de segunda categoría, neófitos y señoritas, sobre blancos de cincuenta centímetros a cincuenta metros.

Matrículas, armas y municiones en el campo de tiro.

Premios, el setenta por ciento del importe de las matrículas, y copas.

Ya se ha montado un esmerado servicio de bar.

Estas tiradas inician las pruebas de entrenamiento y se sucederán todos los días festivos hasta la celebración de los campeonatos provinciales.

¡ATENCION! NO SE DEJEN ENGAÑAR

En el mercado de aceite de oliva español hay las calidades siguientes
ACEITE FINO, hasta un grado de acidez.
ACEITE CORRIENTE, de uno a tres grados de acidez.

ACEITES ELOSUA

con las fábricas mejores y más modernas de España, produce aceites FINOS de baja acidez, con aceituna sana, limpia y molida al día, que son los mejores en OLOR, COLOR y SABOR.

¡DETALLISTAS! Al hacer sus compras tengan mucho cuidado en que no les vendan aceite corriente por fino. Comprueben la calidad antes de comprar.

SUCURSAL EN MIRANDA DE EBRO, TELEFONO 42

Crónicas de la provincia

Peñaranda de Duero

AÑO JUBILAR MARIANO

Nuestra villa ducal, respondiendo a su historia y tradición, ha celebrado con el mayor fervor y brillantez los actos conmemorativos del año jubilar, dando comienzo con las emociones del Rosario de la Aurora en los días solemnes del triduo, la visita de las tres imágenes de la Virgen y la función vespertina, con el incesante canto de Avemarías y preces a la Madre de Dios. Procesión a la Ermita de los Remedios, en cuyo santuario ha sido vendecido el nuevo Vía-Crucis; altares cuajados de flores y repique alborozado de campanas, llamando a los fieles al templo colegial donde en la mañana del domingo recibimos la Sagrada Eucaristía, oyendo la misa parroquial y saliendo después en procesión a la iglesia del convento Concepcionista, consagrado a María Inmaculada, ganando así las indulgencias del año Jubilar Mariano.

A las doce de este día, el pueblo engalana balcones y ventanas, se oye el disparo de cohetes, el patrullar de jinetes vestidos a usanza de los antiguos soldados de los tercios de Flandes, organizándose singular cabalgata compuesta por variadísima gama de luz y color que abre paso a bellísima carroza simbólica en la que van reflejados los valores espirituales y los valores históricos de la villa de Peñaranda, y cuya descripción merece capítulo aparte que publicaremos en la próxima crónica.

Por la noche tuvo lugar una velada teatral desarrollada con acierto por los alumnos de las escuelas, actuando Carmen Hernán, Amparito Sanz y María Jesús Baeza Fernández, Máximo Arranz y Rufino Santamaría Cuadrado.

Villasandino

SEMANA MARIANA

Siguiendo las instrucciones de la jerarquía eclesiástica para conmemorar el primer centenario de la proclamación del dogma de la Inmaculada Concepción ha tenido lugar en esta villa los actos del primer ciclo de peregrinaciones o sea las parroquiales.

El jueves día 7 muy de mañana las campanas de las dos bellas iglesias de la localidad lanzaban al aire sus alegres melodías de gran fiesta invitando a los hombres a la peregrinación fijada en ese día para ellos. Con una concurrencia como pocas veces se ha visto, salió la procesión del templo parroquial cantando el Santo Rosario con dirección a la iglesia de la Natividad, más conocida con la popular denominación de "iglesia del Carmen". Llegados a este santuario tuvieron lugar en él la celebración del Santo Sacrificio y los actos finales de la peregrinación.

Con idéntico itinerario e iguales actos religiosos tuvieron lugar la peregrinación de las mujeres el viernes y la de los niños el sábado. Como remate y digna coronación de esos actos marianos el domingo día 9 se celebró la peregrinación de toda la parroquia con el mismo recorrido e idéntica religiosidad. Los actos resultaron sencillamente emocionantes y llenos de verdadera unción cristiana.

Siendo este preludio y preparación de la magna concentración comarcal que tendrá lugar en esta villa el domingo, día 23, todo hace esperar un acontecimiento jamás visto por los habitantes de esta localidad y de recuerdos indelebles.

EL CAMPO

Pese a los fríos persistentes y a las numerosas heladas sufridas por nuestro agro, el aspecto del campo es hoy no solamente hermoso y atrayente sino también sano y prometedor, lo cual permite abrigar las mejores esperanzas de una abundante cosecha. El arbolado tanto silvestre como de frutales presentan gran retraso pues a penas empiezan a salir las hojas de sus yemas.

Valle de Mena

Desde las primeras horas de la mañana del domingo empezaron a llegar al Santuario de Catonad, para rendir tributo a la Virgen Santísima, Patrona de Mena, los devotos de la Excelsa Señora. Eran las diez y media y aún los fieles se aglomeraban en espera de recibir el Sacramento de la Penitencia, preludio del de la Sagrada Comunión y requisito para ganar el jubileo mariano.

Centenares de devotos recibieron a Jesucristo Transubstanciado durante las múltiples misas que, durante la mañana, se celebraron en la espaciosa ermita, incapaz para tanto personal como se congregó, demostrando verdadero cariño a su Patrona.

Ultimado el reparto del Pan de los Angeles se procedió a la procesión con la venerada imagen, presidida por las autoridades del valle, colocándola, seguidamente, en el altar, adornado con esmero, construído de piedra de sillería en el centro del campo que circunda la ermita.

Seguidamente se celebró el Santo Sacrificio de la misa por el prestigioso párroco de Vivanco; la Juventud Católica, bajo la dirección del señor cura de Sopeñano, cantó aquélla admirablemente.

El Rvdo. Padre Eneiza, S. J., ocupó la cátedra sagrada bajo el tema "El que me invocáre hallará vida eterna", haciendo resaltar la cualidad de la Virgen Santísima como Madre Amantísima y que cual Esther y Agar, se desvela y cuida tiernamente de todos sus hijos engendrados al pie de la Cruz.

Después de estos actos, rebosantes de espiritual alegría, los romeros se diseminaron por la plácida campiña para dar cuenta de las suculentas meriendas, adquiriendo la romería el singular aspecto. Se despidió a la Virgen con el Santo Rosario y práctica mariana. También para la juventud hubo un rato de solaz esparcimiento.

Valdivielso

ONOMASTICA

Ha celebrado el 81 aniversario de su nacimiento don Gumersindo Fernández, rodeado de sus hijos y nietos a los que congregó en torno suyo con tal motivo en Valhermosa, lugar de su residencia, el día de San Jorge. Enhorabuena, deseándole muchas felicidades.

DESPEDIDA

Se la damos al joven de 19 años don Angel García Arce, hijo de don Maximiliano y de doña María, su esposa, vecinos de Arroyo de Valdivielso, que ha dejado el Mundo por la vida religiosa, marchando a Orduña, noviciado de la Compañía de Jesús.

Al transcribir estas líneas tenemos el propósito de testimoniarle nuestra enhorabuena y transmitírsela a sus padres y hermanos, singulares amigos nuestros.

ELECCIONES SINDICALES

En las pasadas elecciones han sálido proclamados por mayoría de votos en la Sección Económica don Federico López, don Eugenio Pérez, don Máximo Alonso, don Anselmo Villamor, don Alejandro Fernández y don Teófilo Mata. Y por la sección ganadera, don Jacinto López, don Cirilo Martínez y don Gregorio Fernández.

Por último, en la elección celebrada el día 25 del corriente ha sido designado para presidente de la Hermandad por mayoría de votos, don Federico López Arce.

Oña

CERTAMEN CATEQUISTICO

El domingo último se celebró en ésta el ya tradicional certamen catequístico bajo la dirección de los Padres Jesuitas.

A las nueve empezó la Santa Misa de comunión general en la que se acercaron a recibir la S. Comunión numerosos niños y fieles de Oña y de los pueblos que para esta hora ya habían llegado en tren, coches, etcétera. Las demás misas también estuvieron muy concurridas.

A las doce, los niños de los pueblos pudieron acudir a la proyección de la moderna y hermosa película "Santa Teresa del Niño Jesús", con entrada gratuita.

A las tres de la tarde, con ensordecedor volteo de campanas y acompañamiento de la banda de música y disparo de cohetes, salieron los niños de Oña en procesión presidida por las autoridades religiosas, civiles y militares a la plaza del Padre Cereceda, donde previamente se habían congregado los niños de los limítrofes y todos juntos, con el mayor entusiasmo y entonando himnos a la Virgen, se dirigieron a la iglesia. Daba guardia a la imagen del niño Jesús, que era llevada por los niños de Oña, un grupo de niños de Frías, ataviados con típicos trajes del tiempo de la reconquista.

Después de una función eucarístico-mariana dió comienzo el certamen catequístico en la plaza del Convento. En el tablado preparado al efecto y bajo la presidencia de una imagen de la Inmaculada, los niños y niñas de Oña representaron los cuadros rítmicos "Salta, salta, caballín" y "El juego de los ramos".

El tribunal, formado por tres estudiantes teólogos del Colegio, empezó el examen con preguntas de memoria y de inteligencia que Fidel García, Matías Pereda, Begoña Boado y Angeles Pereda iban contestando por turno, con verdadero acierto. Obtuvo mayor número de puntos Angeles Pereda, que fué proclamada emperatriz del Catecismo, de Oña, y recibió el cordero, aspiración máxima de los participantes del certamen.

Los grupos artísticos de Frías, Cobera y Trespaderne presentaron sus danzas típicas y recibieron merecidos aplausos.

Niños de Cillaperlata, Palazuelos, Poza de la Sal, Pino, Quintanaélez, Trespaderne y Bascuñuelos tomaron parte en el certamen de los pueblos, siendo declarada emperatriz María Teresa Atienza, de Trespaderne y, en segundo lugar, Santos Madrazo, de Quintanaélez.

Seguidamente se les obsequió con una merienda y los niños pudieron entrar en la huerta del Colegio.

Seguidamente se puso de nuevo en la pantalla la película "Santa Teresa de Jesús" con una asistencia realmente extraordinaria de público de los pueblos.

Lástima que la lluvia estropeara no poco actos tan hermosos y tan llenos de piedad mariana como los que tuvimos el placer de presenciar.

Nuestra enhorabuena a los organizadores y triunfantes en el certamen.

Fuentecén

Fuentecén ha dedicado un cariñoso homenaje a Sisinio Arroyo, hijo de esta villa y recientemente repatriado de Rusia.

A las once de la mañana del miércoles último llegaron a Fuentecén el delegado provincial de Excombatientes, que a la vez ostentaba la representación de nuestra primera autoridad provincial; el lugarteniente provincial de la Guardia de Franco y otras jerarquías provinciales. Por distinta carretera, pero a la misma hora, hacía su entrada el diputado provincial don Claudio Calvo, con una representación de nuestra cabeza de Partido. Todos fueron recibidos por nuestras autoridades y por nuestro repatriado Sisinio Arroyo, los cuales pasaron seguidamente a ocupar los sitios de preferencia en la iglesia parroquial, donde iban a dar comienzo los actos.

En primer lugar se celebró una misa de Requiem por los difuntos de la parroquia y caídos por Dios y por España en nuestra Guerra de Liberación, ocupando la sagrada cátedra el párroco para hablarnos de nuestros muertos y de la resurrección de la carne, cuya glosa resultó magistral.

El acto más emocionante de la jornada fué ante el Monumento de los Caídos donde, después del responso, el mismo repatriado, Sisinio Arroyo, procedió a borrar su nombre de la lápida, siendo ayudado por otros dos repatriados y compañeros de cautiverio que, emocionados, le abrazaron.

Entre cánticos y vítores se trasladó la comitiva al domicilio de nuestro repatriado, para continuar con los actos organizados. Desde el balcón de la casa, el alcalde, don Alberto Martínez dirigió breves palabras al gentío que allí se encontraba congregado, explicando claramente la presencia de todos ante aquel domicilio y el porqué se le había nombrado "Hijo heroico de Fuentecén", cuyo título le entregaba en aquel momento, siendo acogidas las últimas palabras dirigidas a nuestro homenajeado con una gran salva de aplausos, que continuaron mientras se descubría la lápida adosada a la pared de la casa y que perpetuará este acontecimiento.

Posteriormente hacen uso de la palabra el delegado provincial, señor Mena y el lugarteniente provincial, señor Iturriaga, los cuales hicieron patente su adhesión a los actos de homenaje tan merecido por Sisinio Arroyo.

La cofradía del Santo Cristo también le ha nombrado Hermano Mayor honorario y el Prioste don Feliciano de las Heras le hizo entrega de un precioso pergamino con tal nombramiento.

Por fin hizo uso de la palabra un hijo del pueblo, sacerdote y residente en Madrid, don Luis de Diego, que expuso con acierto los factores necesarios para que exista y se de el heroísmo. Todos ellos han concurrido en nuestro amigo y convecino Sisinio; por tanto es de alabar el proceder del Ayuntamiento al concederle esta distinción.

Quiso cerrar el acto el homenajeado, pero las palabras no fluyeron a sus labios y el silencio fué el mejor agradecimiento a su pueblo, que le despidió con una gran salva de aplausos y vivas.

Con el Cara al Sol se dieron por terminados los actos.

En la misma casa fueron invitados todos los asistentes con un refresco preparado por la familia de nuestro héroe.

Las autoridades provinciales y comarcales fueron obsequiadas por unos buenos amigos y familiares de nuestro repatriado con una suculenta y típica comida.

Pedrosa de Valdeporres

PETICION DE MANO

Por don Manuel Sáinz de la Mora, apoderado de la S. A. Portolés y Cía., en las obras del túnel de La Engaña y en representación de los padres de don Francisco Ruiz Herreros, distinguido empleado de la citada empresa, ha sido pedida para este la mano de la encantadora señorita María Nieves Martínez Jimeno, hija de don Daniel Martínez, encargado general de la Compañía y doña Josefa Jimeno.

Entre los novios se cruzaron valiosos regalos, quedando fijada la fecha de la boda para el día 5 de Junio próximo.

Deseamos a los futuros esposos mucha felicidad.

BUENA PESCA

En el río Engaña ha sido capturada por don Venancio Guerra, alcalde de la Merindad de Valdeporres, una trucha que pesaba exactamente 3'150 kgs. Este enorme ejemplar supera ampliamente cuantos se han pescado desde hace veinte años por esta región.

GUIA FACULTATIVA

P. LOPEZ
DIRECTOR DEL DISPENSARIO ANTITUBERCULOSO
Puebla, 2. —, Teléfono 2231

JOSE CARAZO
PARTOS Y ENFERMEDADES DE LA MUJER
Del Hospital de Barrantes y Cruz Roja
Vitoria 13, 3.º —, Teléfono 1591

RICARDO CUEVA
GARGANTA, NARIZ Y OIDOS
Vitoria 17, 1.º dcha. Teléfono 1721

M. A. Ruiz de Temiño
DENTISTA
San Juan, 3, segundo

Dr. MUÑOZ CASAS
PIEL Y VENEREAS — ONDA CORTA
DIRECTOR DEL DISPENSARIO ANTIVENEREO
Consulta de 11 a 2 y de 4 a 5
Almirante Bonifaz 12, 1.º — Tel. 1539

I. LOPEZ SAIZ
JEFE DE CLINICA DEL SANATORIO PSIQUIATRICO "SAN LUIS"
Enfermedades mentales y nerviosas
Consulta diario de 12 a 2
Calle Santander, 19, tercero

J. GUTIERREZ MANZANEDO
GARGANTA, NARIZ y OIDOS
Madrid, 1, L.º Teléfono 2975

J. M. FRANCES GIL
MEDICINA INTERNA — RAYOS X
Consulta de 11 a 1 y de 3 a 5
Plaza de Vega, 36

G. BAÑUELOS
OCULISTA
PLAZA MAYOR, 2 - TELEF. 1306

V. OJEDA CARCEDO
APARATO DIGESTIVO Y NUTRICION
Análisis clínicos, Rayos X. Metabolimetría. Consulta de 10 a 2 y de 3 a 5
Vitoria, 20. 1.º — Teléfono 1667

DOCTOR VILLA
Huesos y Articulaciones
Cirugía general Rayos X
Calera, 15, 1.º — Teléfono, 1446

J. MARTIN PARDO
Diplomado Escuela Nacional de Tisiología. Ex-jefe Clínica Hospital Militar
PULMON Y CORAZON
RAYOS X — ELECTROCARDIOGRAFIA
Madrid, 14, 2.º — Teléfono 2406

DOCTOR GARZON
PARTOS Y ENFERMEDADES DE LA MUJER. — ESTERILIDAD
Plaza Rey S. Fernando, 3, 2.º. Tel. 1446

F. URRACA
OCULISTA
LAIN CALVO, 17 - TELEFONO 1371

Agente en plaza:
Señor Saeta. Teléfono, 1397

TRASLADO DE ENFERMOS
AMBULANCIA SANITARIA
Teléfonos: 2210 y 2326

ENEMIGOS DEL MANZANO

¡LA ORUGA!
Llega con su voracidad a deshojar totalmente los árboles, debilitándolos y ocasionando la pérdida total de la cosecha.
SIN EMBARGO PUEDE EVITARSE
En 1953 fueron tratados 25.000 árboles de la provincia en Burgos con resultados ampliamente satisfactorios, mediante el empleo de
GESAROL 50
SOLICITE INFORMACION A
SOCIEDAD ANONIMA DE ABONOS MEDEM
O'DONNELL, 7 — MADRID. — Apartado, 995.
Agencia en Burgos: General Mola, 12

ANUNCIO
Se necesitan obreras. Dirigirse Sindicato del Metal.

M.E.C.D. 2017

Diario de Burgos

HABLEMOS DEL CID

Famosas espadas del Campeador

I

LA "TIZONA" Y LA "COLADA"

Por Guillermo AVILA Y DIEZ UBIERNA
Académico C. de la de Ciencias Morales y Políticas

Todos los historiadores y cronistas que han abordado temas cidianos hasta la fecha coinciden en que el gran burgalés Rodrigo Díaz de Vivar tuvo dos espadas, que se hicieron famosas entre los guerreros por las victorias alcanzadas con ellas por el Campeador.

Esas célebres espadas son la "Tizona" y la "Colada". La primera, según opiniones coincidentes de ilustres escritores, fué ganada por el Cid cuando venció al Rey Fuñez, de Marruecos, cerca de la ciudad de Valencia, pasando, con los avatares del tiempo, al mayorazgo de los Marqueses de Falces, como veremos más adelante. Por otra parte, la "Colada" la obtuvo el Cid Campeador el día en que prendió al Rey don Pedro de Aragón y derrotó al Conde don Ramón Berenguer II, en la batalla de Tobar del Pinar.

Como quiera que a todos los burgaleses interesa conocer cuanto al Cid se refiere, he aquí que ofrezcamos hoy a nuestros lectores algo sobre las famosas espadas, con las que Rodrigo venció a los moros en las "setenta y dos batallas que el Cid ganó a los infieles".

Refirámonos, en primer término a

LA "TIZONA"

Dicen los "Anales de Navarra" que muerto alevosamente, en 1076, el Rey D. Sancho, llamado el de Peñalen, por el nombre de la roca donde fué precipitado por sus hermanos D. Alonso y D.ª Hermesinda, quedó vacante dicho Reino, del cual se apoderaron, repartiéndoselo, el Rey de Aragón y D. Alfonso VI de Castilla, haciéndose cargo éste, además, de la familia del difunto, que consistía en los dos hermanos citados, D. Ramiro, su primo, hijo de D. García VI, nieto de D. Sancho el Mayor, dos hermanas suyas y los dos niños infantes García, hijos de aquél, todos los cuales siguieron su corte y firman en los privilegios de aquella época habiendo casado el mismo D. Alfonso VI a una de las infantas, llamada D.ª Urraca, con el conde García Ordóñez, "su privado".

Este infante D. Ramiro dicen las crónicas y memorias antiguas que fué el que casó con una de las hijas del Cid, a quien unos llaman Elvira y otros Cristina y que tuvieron un hijo, llamado D. García, el cual consta que se estableció en Toledo y fué dueño de tierras y heredamientos en aquella ciudad, por merced del conquistador de ella, D. Alonso y al cual le llaman vulgarmente el desheredado, por verse privado de un Reino que legítimamente le pertenecía y que, en su mayor parte, disfrutaron los Reyes de Aragón, D. Alonso y D. Pedro Sánchez.

Y D. Nicolás Magán, en un artículo titulado "La "Tizona", famosa espada del Cid", y publicado en el semanario burgalés "El Papa Moscas" y recogido, con otros muchos, en un folleto que publicó el mencionado semanario de autores burgaleses el año 1888, afirma lo siguiente:

"Otros dicen que D. García el desheredado, casó en Toledo con una hija del famoso Alvar Fáñez Minaya, alcalde que fué de Toledo y uno de los guerreros más valientes que acompañaron siempre al Cid, el cual según aparece por los romances y crónicas antiguas, debió heredar de aquel caudillo la "Tizona", que ninguno mejor que él fué digno de poseer.

Sígase la opinión que se quiera, todas las tradiciones y memorias antiguas confirman y están apoyadas en la idea de que una de las hijas del Cid, heredera ya por sí, ya por alguno de sus maridos de una de las espadas de su padre, entroncó con la Familia Real de Navarra, cuya Corona restaurada y vuelta a ser independiente en los tiempos de D. García Ramírez, debió ser la dueña de tan preciosa alhaja.

Resta aún por averiguar en qué época y por qué Rey pudo darse esta arma tradicional y pasar a poder de la familia de Peralta, por cuyo linaje y descendencia la poseen los marqueses de Falces. El P. Moret, en sus investigaciones históricas de Navarra, consecuente con ésto cree que la donaría algún soberano de ese Estado "en algún descendiente del linaje de los Peraltas, por cualquier servicio relevante".

Para confirmar esta conjetura del erudito y sabio cronista sería de desear copia de la carta real en que se hiciese esta donación, pero aunque no se ha encontrado en los archivos de la Casa documento alguno que pueda llenar en todo o en parte este vacío, basta saber que Mosen Pi rre de Peralta llamado el viejo fundador de esta Casa en España, vino de Francia a casarse con doña Leonor de Navarra, hija del duque de Nemours; que su hijo, del mismo nombre, llamado "El Mozo", condestable de aquel Reino, estuvo casado en segundas nupcias con doña Isabel de Fox, prima de la Reina doña Catalina, así como en primeras lo había estado con doña Ana de Brabante, hija del duque de Borgoña, y si además de estos enlaces se recuerda el gran influjo que tuvo dicho condestable en los negocios políticos y militares de la época, se podrá inferir, sin violencia y a falta de otras pruebas, el modo honroso con que pasaría a sus manos la célebre "Tizona" y por qué se conserva ese objeto monumental en su descendencia, juntamente con el bastón de Condestable, las llaves del castillo de Agreda que conquistó y con una cota que es fama se desciñó el Emperador Carlos V y puso con sus propias manos a un D. Luis de Peralta, descendiente de aquéllos, quien todavía mancebo y entrando sin armadura en una de las infinitas batallas que se dieron durante las interminables guerras de Alemania, fué herido a presencia de aquel Monarca".

Según Mr. Jubinal, que ha estudiado minuciosamente las dos espadas del Cid, refiriéndose a la "Tizona", afirma:

"La examinamos y comparamos con las de Pelayo y de Bernardo de Carpio que existen en la misma Armería..., se nota al punto la analogía que existe entre ellas; basta observar la sencillez de su empuñadura, que tiene alguna semejanza con la cruz que forma el distintivo de la Orden militar de Santiago y, por último, su dimensión que sólo de tres pies cuatro pulgadas y seis líneas, medida española, desde el pomo hasta la punta, para hacer muy probable la opinión de que esa arma es la legítima y verdadera "Tizona" y perteneció al valeroso caudillo cuyos extraordinarios hechos tocan en lo fabuloso y que vivió en época en que las armas eran cortas y los brazos esforzados".

Esta misma "Tizona", según otro autor ilustre, fué la espada que llevó el Cid asegurada en su mano cuando, después de muerto, lo presentaron a caballo en la salida que hizo la guarnición de Valencia, sitiada por los moros, sobre lo cual no hizo más que lo que el mismo Rodrigo dejó dispuesto antes de la batalla y ya próximo a expirar.

Finalmente señalemos el alto grado en que por el Cid era apreciada su "Tizona", igual que su "Colada", recordando cómo las dió en dote a sus hijas al casarlas con los infantes de Carrión y a quienes despojó de ellas, muy luego, atendida la conducta infame y villana de aquellos malos caballeros y al recobrarlas, estrechándolas contra su pecho, las dirigió este sentido apóstrofe: "Ah las mis espadas Colada y Tizona, por verdad puede decir por vos que sois las mejores espadas que hay en España. Yo os gané, que no tuve por compra ni por cambio: a vos, "Tizona", gané del Rey Fuñez de Marruecos, el día que lo vencí cerca de Valencia; e vos, "Colada", gané el día que prendí al Rey don Pedro de Aragón y al Conde don Ramón Berenguer, que vos traía; e por honrar a mis hijas os di con ellas en guarda a los infantes de Carrión, mas vos no erais para ellos, que os traían hambrientas y no os celaron de las carnes como soliais ser celadas".

LA "COLADA"

Por lo que se refiere a la "Colada", conservada en la Armería Real, con el número 1727, según diversos testimonios, se hallaba confundida con las muchas y famosas que hay en dicho Museo. Cuando más, le atribuían los empleados a Felipe II o Felipe III, pero el erudito arqueólogo D. Antonio Martínez del Rosal, al ocuparse, de orden de S. M., en la formación del gran catálogo histórico y artístico de la Armería, hizo tales y tantas investigaciones, especialmente en los archivos pertenecientes a la Real Casa, para averiguar cuál fuese la "Colada", cosa que consiguió determinarla con toda exactitud.

En un inventario de las cosas que se custodiaban en el tesoro del Alcázar de Segovia, en tiempos de los Reyes Católicos, figura relacionada la "Colada".

Pero ya no se vuelve a hacer mención de semajante arma en los inventarios de los reinados de Carlos I y Felipe II lo cual hace suponer que se perdería. Andando el tiempo, el señor Martínez del Rincón, al hacer el catálogo de la Armería Real, identifica esta famosa espada con una existente en dicho Museo, cuya propiedad atribuía la tradición a Hernán Cortés y no dudó en identificarla como tal, refutando de paso la creencia, por entonces muy sabida, de que fuese la "Colada" una espada zaragozana del siglo XV que había pertenecido al Conde de Benavente. Sin embargo, el erudito investigador Mariategui, en un artículo titulado "La Tizona y la Colada", desmiente, allá por el año 1887, la aseveración de Martínez del Rincón, sosteniendo que no es posible afirmar la autenticidad de ninguna de estas dos armas y que lo más probable es que la célebre espada del Cid se haya perdido sin dejar rastro".

SUGERENCIA FINAL

Próximas están las conmemoraciones cidianas. Merece la pena de que los burgaleses puedan contemplar "La Tizona".

Sería, al efecto, altamente agradable que por el Ayuntamiento se hicieran gestiones a fin de que, durante dichas fiestas, a fin de que tan famosa espada fuera traída a Burgos. Todo ello sin perjicio de que, simultáneamente, puedan efectuarse investigaciones para comprobar si "La Colada" está en la Armería Real, para reclamarla, de igual modo. Así la solemne inauguración de la estatua del Campeador quizá pudiera hacerse coincidir con la apertura, durante unos días, de una valiosísima exposición en que figurasen ambas espadas, juntamente con la silla de montar del célebre caballo del Cid, el Cristo de las Batallas, que se conserva en la Catedral de Salamanca, el Poema, la carta de arras y el cofre del Cid.

CADA DIA UNA COSA CURIOSA

Una rana en el laberinto de la red de agua potable

La noticia curiosa de la jornada puede estar en cualquier lugar y manifestarse desde los puntos más diversos. Lo mismo puede llegar, a través del teletipo, desde apartadas zonas que de nuestra propia ciudad.

Y ayer la noticia surgió del grifo de la casa de doña Rosaura Santamaría, vecina de Burgos y domiciliada en el paseo de los Vadillos número 44, en el segundo piso.

Este grifo llevaba ya unos días acusando cierta obturación que impedía el normal fluir del agua. Se estaba pensando en cual podría ser la causa de dicho atasco, cuando ayer la explicación la dió un fuerte golpe de agua, con el que cayó una hermosa rana.

Se conoce que el batracio se aventuró por el intrincado laberinto que supone toda la red de conducción de agua potable y mareado de dar vueltas y vueltas fué a dar, casualidad de casualidades, al piso segundo de la calle de los Vadillos número 44, donde fué acogido con el consiguiente y natural estupor.

Comienza el traslado de los heridos de Dien Bien Fu

Se estudia en París el posible envío de reclutas a Indochina

Hanoi. — Los primeros 16 heridos franceses de Dien Bien Fu han salido en avión desde los subterráneos de la antigua fortaleza para quedar instalados en un hospital de Hanoi.

La evacuación de todos los enfermos y heridos graves alrededor de unos 700, tardará más de lo que se esperaba porque la pista de aterrizaje de Dien Bien Fu está más averiada de lo que creía.

LA AMENAZA A HANOI

Hanoi. — Más de 2.000 comunistas, de tropas regulares, se cree han sido encargados de atacar Phu Li, la posición que guarda la carretera de Man Dinh, a 25 kilómetros al Este de Hanoi. Estas tropas forman parte de la 320 división, y han operado a lo largo de la carretera y línea ferroviaria Hoy-Haiphong. Se sabe que están bien entrenados y equipados.—Efe.

SE ESTUDIA EL ENVIO DE SOLDADOS DESDE FRANCIA

París. — El Consejo de Defensa nacional francés ha estudiado hoy un plan para el envío de reclutas a las zonas de retaguardia de Indochina, como Hanoi y Saigón, basándose en que no son zonas de combate, con lo que otras tropas quedan liberadas para utilizarlas en la lucha. (Una ley de 1950 prohibe el envío de reclutas a las zonas de combate de Indochina".—Efe.

Nuevos hogares

Merino - De la Cámara

A las doce de la mañana del día de ayer, ante el altar mayor de la iglesia parroquial de San Cosme y San Damián, que se hallaba profusamente adornado e iluminado, contrajeron matrimonial enlace la bella y simpática señorita María de los Angeles de la Cámara Molina y nuestro particular amigo don Juan Merino Usón, habilitado del Colegio Oficial de Médicos de esta capital.

La feliz pareja, hizo su entrada en el templo, a los acordes de una marcha nupcial. La novia que lucía un precioso vestido de faya, corona de azahar y velo de tul ilusión, iba acompañada del padrino y padre del contrayente, don Maximiliano Merino García, y el novio, de etiqueta, daba su brazo a la madre de la desposada, doña Angeles Molina Agudiez (Vda. de la Cámara), madrina de la ceremonia. Encabezaba el cortejo, el sobrino de la contrayente, Carlos de la Cámara López de la Torre, que portaba el cofre de arras y que en el solemne acto nupcial recibió por vez primera la Sagrada Comunión.

Bendijo la unión el M. I. Sr. Don Mariano Barriocanal, canciller secretario del Arzobispado, quien dirigió a los contrayentes una sentida y elocuente plática. La misa de velaciones, fué oficiada por el párroco de la feligresía, don Timoteo de la Peña.

Concluída la ceremonia religiosa, se procedió al cumplimiento del requisito civil, firmando el acta como testigos los hermanos de la novia don Eduardo y don Félix de la Cámara, maestros nacionales y los doctores don Emilio Giménez Heras, don Manuel Martínez Ronda y don Julio García Merino.

A los numerosos invitados, se les obsequió, en el restaurante de la Sala de Fiestas, con un banquete, seguido de animado baile.

Los nuevos esposos a quienes deseamos todo género de venturas, salieron en viaje de novios para Madrid, Sevilla, Málaga, Valencia y Barcelona.

Nuestra más cordial enhorabuena, extensiva a sus respectivas familias.

(Foto Fede)

Cine Cordón
- HOY -
Espectacular Estreno
LOS TRES CORSARIOS
(Tolerada)
Aventuras. Luchas. Emoción
Sesiones 5'15, 7'45 y 11 noche
Los tres vengaron la muerte de su padre, destruyendo a sangre y fuego a los traidores

Popular Cinema
Gran programa doble en sesión continua, de 4 a 11 noche
LOS TRES CORSARIOS (T.)
y CURRITO DE LA CRUZ (T.)
Precios 3 y 4 pesetas

BURGOS Y LA GRAN FAMILIA LASALIANA (1883-1944)

ESTAFETA DOCUMENTAL

Mademoiselle Venillot, el Hermano Louis de Poissy y el señor Navarro

Por María Cruz EBRO

¿QUE PASABA EN BURGOS EN 1883?

PARA esclarecimiento de los sucesos que conmovieron a los burgaleses en dicha fecha no puedo aportar ningún recuerdo. Mis dos añitos cumplidos, aunque dicen venía listeja, no me daban autoridad para mezclarme en asuntos públicos de la envergadura que revistieron los que a continuación nos proponemos comentar.

Gracias a los trabajos que en su día y en mi educación se tomaron unas buenas Madamas he tenido hoy el placer de haber podido leer, en su idioma nativo las deliciosas cartas de cierta Mademoiselle Venillot, fechada en París, Rue de Varennes, año 1883.

La literatura francesa se ha dicho que culmina en el género epistolar trazado por mano de mujer. En las antologías se nos ofrece como modelo las cartas de madama de Sévigué a su hija, el ídolo de su vida. Dichas cartas a más, de la perfecta gracia femenil, de la espontaneidad y vigor con que están escritas, son de suma importancia por los numerosos datos históricos que ellas contienen.

Algo parecido representa para nosotros los burgaleses la estafeta traída a cuento. En ella el nombre de Burgos se repite, y los asuntos de nuestra ciudad son tratados con singular interes por Mademoiselle Elise Venillot.

¿Venillot? ¿Venillot...?

Sí, dicha señorita era hermana de Louis Venillot, el célebre publicista francés que dirigió el diario católico "El Universo", fundado por el abate Migne en 1833.

En su primera carta Elise de Venillot habla del deseo ardiente de un tal Mousieur Navarro, vecino de Burgos. La carta va dirigida a Louis de Poissy, Hermano Asistente de las Escuelas Cristianas, representante del Superior General en varias naciones.

El Hermano Asistente contesta que pronto regresará a París y tendrá el honor de recibir a Mademoiselle, y que "pronto" se realizará lo que Mademoiselle desea.

¿Cuáles eran estos deseos que enlazaban con el "deseo ardiente" del señor Navarro?

La señorita francesa y el caballero burgalés iban a un mismo fin; que en nuestra ciudad se instalasen los Hermanos de las Escuelas Cristianas.

Y el momento era oportuno.

En aquellos días "El Universo" facilitó la siguiente nota: "El domingo 23 de Diciembre de este año 1883, en la Catedral y en todas las parroquias de la ciudad de Burgos, en España, se ha dado lectura a un mandato de su grandeza el señor Arzobispo excomulgando y prohibiendo a sus diocesanos la lectura del diario "La Voz del Orden Público" por sus ideas anticatólicas".

A la sazón regía la diocesis burgense el excelentísimo señor don Saturnino Fernández de Castro, que procedente de León murió en nuestra ciudad el año 1885.

La imprenta se negó a seguir publicando "La Voz del Orden Público". Los abonados se dieron de baja y en los cafés y en los círculos se prohibió su entrada.

La Fidelidad Castellana", diario católico de Burgos --terminaba diciendo el diario parisino-- felicita a los burgaleses por la obediencia prestada a su grandeza".

El director de la "Fidelidad Castellana" era don Francisco Navarro, el Monsieur Navarro de las cartas de Mademoiselle Venillot. He oído decir que dicho señor vivió en la calle de San Juan precisamente cerca de la casa en donde yo nací y que allí estuvo la imprenta de su periódico.

El 23 de Diciembre de 1883, don Francisco Navarro escribe a Mademoiselle: "Esta mañana a las ocho de regreso a mi domicilio de la Cartuja de Miraflores, donde he pasado la noche en vela de Navidad con los cartujos, recibo su amable carta.

Tengo en caja 42.000 francos para instalar en Burgos la anhelada escuela Louis Venillot, en memoria del gran escritor católico.

Con ésto reirá, usted de los manejos de aquellas personas interesadas en hacer fracasar nuestro proyecto".

"El día en que los Hermanos se hayan instalado en Burgos --sigue diciendo el señor Navarro-- las escuelas de los señores "enlevitados" sufrirán gran quebranto".

¿Quiénes eran estos señores "enlevitados"?

Carecemos de datos, pero por ciertos indicios hemos llegado a sospechar que dichos misteriosos personajes estaban unidos "secretamente" con "La Voz del Orden Público".

Y de aquí la alarma de los católicos burgaleses y el clamar por la escuela de la Congregación Cristiana.

El Hermano Asistente había escrito a Mademoiselle Venillot: "Por conducto indirecto sé que Monsieur Navarro quiere fundar en Burgos un Colegio dirigido por los Hermanos. Conviene pisar terreno seguro para no sufrir una decepción".

Y el señor Navarro escribe al Hermano Louis de Poissy: "En firme prometo el sostenimiento de los Hermanos. Y lo prometo por cinco años".

Todo estaba, a punto de caramelo.

Pero la gran familia lasaliana tardaría aún años y años en llegar a Burgos.

¿Por qué?

La estafeta documental cuya lectura ha sido para mí regalo espiritual no arroja luz sobre tan interesante y debatido asunto. Queden, pues, las entresacadas notas como antecedente para la oportuna "Historia del Colegio" que ha aparecido en el Boletín mensual del Colegio "La Salle".

Dejando atrás aquel lejano 1883, y siguiendo la rápida procesión de los días, vamos a detenernos ante otra fecha que --como aquella-- es histórica en relación a los datos que han dado pie a esta cromiquilla.

15 DE FEBRERO DE 1944

En este día llegan a Burgos cuatro Hermanos de las Escuelas Cristianas, el Hermano Marcos, el Hermano Blas, el Hermano Alberto y el Hermano Gabriel.

El Hermano Marcos, que vino de director, a los cuatro años de su estancia entre nosotros, fué nombrado Provincial de la Orden. Me dicen que los Hermanos de las Escuelas Cristianas pensaron primeramente en la casa de Nuño Rasura, conocida por la "Casa de los niños de Coro". Más luego adquirieron la hermosa finca de "Las Delicias", en los Vadillos.

Dicha finca perteneció en su día a don Eduardo Angusto de Besson, luego pasó a ser propiedad de don Rodrigo de Sebastián, más tarde a don Amando Vallejo, y luego a don Emiliano Domingo, quien vendió la finca a los Hermanos de las Escuelas Cristianas.

En el maravilloso jardín de las Delicias han caído varios árboles, y asimismo hubo de sacrificar también parte de la huerta para dar cabida al amplio patio, lugar de juegos escolares.

Y estas voces infantiles, que en "Las Delicias" han venido a sustituir el gorjeo de los pájaros, se elevan hoy jubilosas aclamando a San Juan Bautista de la Salle, astro de primera magnitud que inunda de luz las inteligencias juveniles. El gran deseo de Mademoiselle de Venillot se ha realizado.

Carta de Madrid

Madrid. (Crónica de "Tachín", para DIARIO DE BURGOS.)

Otro accidente tranviario. Y en la calle de Toledo. Remitimos al lector a anteriores crónicas, en las que informamos sobre la reiteración de estos hechos lamentables, al estado de los vehículos y las milésimas de estas pendientes madrileñas. Balance del accidente de hoy: una señora muerta y trece heridos. Subiendo la calle citada, el conductor observó que no le respondía el freno automático, y que, en consecuencia, el carruaje retrocedía. Utilizó entonces el freno de mano, pero nada logró, pues se había roto la pieza llamada husillo central. Accionó el eléctrico, pero como las puertas estaban abiertas, no se estableció el circuito necesario y este freno fué también ineficaz. Los viajeros presas de pánico, se arrojaron por puertas y ventanillas. Al conseguir el conductor cerrar aquéllas, el vehículo paró en seco. Todos los viajeros que permanecieron en el coche resultaron ilesos. El alcalde ha manifestado, al lamentar lo ocurrido, que el tranvía se hallaba en buen estado y que había sido reparado el día 17 de Abril.

CALCULO

Nuestra convecina Ava Gardner está enferma y ha sido preciso internarla en un sanatorio madrileño, en cuyo quirófano está en estos momentos ante varios médicos, que intentan extraerla una piedra del riñón. Si ésto no fuera posible, se intentaría una intervención quirúrgica, no exenta de riesgos. El estado de la famosa artista cinematográfica inspira serios cuidados.

ROSAS

Estamos en el mes de las flores. La rosaleda del Retiro está maravillosa. Los aficionados a las flores son felices. La exposición de claveles constituye un éxito enorme y los tulipanes, ya un poco pachuchos, son el pasmo de los isidros. Pero hay algo más. El primer número de una revista dedicada a los estudios de jardinería y arte paisajista. Su fecha. "Primavera 1954". No resistimos al deseo imperioso de transcribir seguidamente parte de un artículo, un poco triste, con reminiscencias quinterianas, en el que un entusiasta de los pétalos se casa con una rosa, que luego se le muere, y a la que entierra, entre sollozos...

Leamos: "Haremos algo espiritual: desposémonos con la rosa. Veréis la sencillez de la ceremonia. Yo la he celebrado con unción de enamorado. Una mañana de sol, apenas despuntaba el alba, salí al jardín. Allí corté mi rosa preferida. Suavemente la llevé a mis labios y, al tiempo que aspiraba su aroma, bebí el néctar que me brindaba en sus gotas de rocío. Después la llevé a mi casa. Allí, a solas con ella, le arranqué, siempre suavemente, uno de sus pétalos. El desgarrón debió de producirle grave herida, pero la rosa no exhaló un gemido, sin duda, porque al verse tratada con dulzura, aceptaba gustosamente el sacrificio de su pétalo más querido".

Tras varias escenas plenas de emoción y ternura entre ambos amantes, el amado prosigue: "Cuando la ví marchita la volví al jardín, y allí, al pie del mismo rosal donde naciera, puse una rodilla en tierra y dándole un beso de despedida, le dije, muy tristemente: "¡Adiós, rosa querida! y el tiempo que la cubría de tierra, de mis ojos brotaron lágrimas, que fueron no sólo su último riego, sino el pago de aquellas perlas de rocío que ella me diera a beber".

Verdaderamente, no somos nada, hombre.

ENFADO

De los gordos, es el que disfruta el seleccionador nacional de fútbol, Ramón Melcón y el entrenador del equipo nacional, Benito Díaz, tras la prueba de ayer. No hay más que ver la fotografía que de ambos publica un periódico mientras observaban lo que hacían los seleccionados. Melcón, triste y cariacontecido. Benito, indignado. "Si no se toman en serio estos entrenamientos —ha dicho don Ramón— será mejor suprimir los partidos internacionales y limitarnos a jugar la Liga y la Copa, que, por lo visto, es lo que interesa".

NOTICIAS BREVES

En Madrid truena, relampaguea y llueve casi constantemente. Es San Isidro, insistimos, empeñado en el regadío.

—La Comisión municipal permanente ha interesado del general jefe de la Región Aérea de Madrid, el cumplimiento estricto de la disposición existente, respecto a la prohibición de que se efectúen vuelos sobre la capital.

Otro grave accidente acaecido en un tranvía de Madrid

Una mujer muerta y numerosos heridos

Cae una avioneta portuguesa cerca de Huelva

Madrid.— Una mujer ha resultado muerta, otra gravísimamente herida, cinco heridos de pronóstico reservado y más de doce leves, aparte de numerosos contusos, en un accidente de tranvía ocurrido esta mañana a las seis y media.

Cuando el pimer tranvía del disco número 31, de Carabanchel a la Plaza Mayor, se dirigía con más de noventa viajeros en dirección a este último punto, pasó en La Fuentecilla, con objeto de que se apearan algunos. Al abrir las puertas, el vehículo perdió el contacto eléctrico y comenzó a retroceder. El conductor se dió cuenta en el acto y utilizó el freno de aire comprimido, pero éste falló y el tranvía comenzó a tomar gran velocidad. Se produjo entonces una oleada de pánico entre los viajeros, y algunos se arrojaron por las ventanillas y puertas impidiendo así al conductor que cerrara esta, con lo que hubiera recuperado el contacto. Al arrojarse a la calzada se produjeron los heridos antes señalados, así como la muerte de María Celamor Calvo, de sesenta y cinco años, domiciliada en Carabanchel y herida de pronóstico gravísimo su hija, de veintidós. Sólo quedaron en el vehículo unas cuarenta a cuarenta y cinco personas, que conservaron la serenidad y permitieron al conductor cerrar las puertas. Conseguido el contacto, el tranvía dió marcha adelante y luego pudo ser parado.

CAE UNA AVIONETA EN ISLA CRISTINA

Isla Cristina (Huelva).— Un avión militar portugués, pilotado por el cabo primero José Marco Dos Santos, que procedía de la base número tres, junto a Fátima, evolucionaba sobre la ciudad a la una de la tarde, pero con movimientos extraños, que llamaron la atención del vecindario. Poco después, el aparato caía a unos dos kilómetros de la población.

El industrial de esta plaza, señor Ogarin, acudió rápidamente con su motocicleta y logró extraer al piloto del avión, en el que se hallaba herido y conmocionado, llevándole a la Casa de Socorro, donde fué asistido de heridas en la cara y brazo izquierdo, que han sido calificadas de pronóstico reservado.—Cifra.

VARIOS INTOXICADOS POR INGERIR LECHE EN MALAS CONDICIONES

Logroño.— Durante las primeras horas de esta tarde, y en distintos momentos, han sido ingresados en el Hospital provincial, Antonia Muro Tejada, de 69 años; José María Escalona Gómez de Segura, de 15; Juan José Apellániz Andrés, de 26; Jesús Escalona Gómez, de 12; Marcelo Escalona Rubio, de 42; Luis Izquierdo Santamaría, de 11; María Antonia Escalona Gómez, de 13, y María Gómez de Segura, de 38. Todos sufrían fuerte intoxicación por ingerir leche en malas condiciones y viven en diferentes pisos de la casa número 48 de la calle de Vara de Rey.

Los siete primeros, cuyo estado requiere mayores cuidados, quedaron hospitalizados. Otras varias personas que se surten del mismo proveedor de leche resultaron también intoxicadas por igual causa, si bien han sido asistidas en sus propios domicilios.

Comentario del día

EL VALOR DE LA MIRADA

Por Alfredo MARQUERIE

EN el ciclo de conferencias de divulgación médica, organizado por la Asociación de la Prensa, de Madrid, se han pronunciado disertaciones interesantísimas, tanto por sus temas como por la originalidad de su exposición.

Y una de esas conferencias, la que ha corrido a cargo del doctor Lacarrere, se ha referido al valor expresivo de la mirada humana. El profesor Rof Carballo ha explicado muy bien el concepto psicosomático de la vida, al cual se refiere el doctor citado en el curso de su exposición. Nuestro cuerpo se mueve al compás, al ritmo del espíritu. Y, claro está, los ojos tienen por eso el máximo valor expresivo.

La mejor revelación histórica de esta verdad nos la proporciona el arte de la pintura y del dibujo. Una figura reproducida podrá mostrar con su actitud gestos o ademanes elementales de sosiego o de violencia, de ataque o de defensa, pero sólo los ojos podrán dar la definición exacta del estado de ánimo de un personaj.

La mirada humana no es sólo un espejo; es también un vehículo. Cargamos en nuestras pupilas todos los signos positivos o negativos del ánimo y en cierto sentido los ojos son una válvula de escape de cuanto se mueve en nuestro interior.

El amor y el odio, la alegría y la tristeza, la preocupación, el enojo, el interés, el hastío, se asoman fatalmente a esos dos globos vítreos que a los lados de la cara se encienden o se apagan con los párpados levantados o caídos, como las bombillas del alma, como las lámparas del sentimiento.

La torva mirada del delincuente, como la clara y despejada del hombre de bien, definen mejor que ninguna otra cosa el índice de la personalidad humana. Los ojos se ennoblecen con el azul de los cielos o con el verde de los campos y de los mares y son, en definitiva, partículas de horizonte.

Cuando esa luz falta, cuando el falso cristal que llevamos como incrustado en el rostro se entenebrece y pierde diafanidad para reflejar sólo una tremenda oquedad inferior, un ver sin mirar —que es todo lo contrario de la ceguera: un mirar sin ver— es que se ha apagado la batería suprema de nuestro organismo y ha llegado la hora desconcertante y trágica de la locura. Son los ojos —y esto lo saben perfectamente los psiquiatras— los que dan mejor la dimensión exacta de la demencia. ¡Que Dios nos conserve siempre el resplandor pleno de la cordura!

M.E.C.D. 2017