Diario de Burgos

Año LIX -- Núm. 18.255 - Miércoles 30 de Noviembre de 1949 -- Apartado 46 -- Teléfono 2015 -- 50 céntimos

LA ESPOSA DEL CAUDILLO EN LEON Y OVIEDO

Toma posesión de la Capitanía general de Cataluña al general Bautista Sánchez

León.-- La esposa de Su Excelencia el jefe del Estado, doña Carmen Polo de Franco, ha llegado a esta capital a las dos menos cinco de la tarde, acompañada del ministro de Obras Públicas, marqueses de Huétor de Santillán, presidente de la Asamblea Suprema de la Cruz Roja, duquesa de la Victoria y otras personalidades. En el hotel donde se hospeda, doña Carmen Polo de Franco fué cumplimentada por todas las autoridades provinciales y locales y el Prelado de la diocesis, y asimismo recibió a las esposas de las autoridades, que le ofrecieron bellos ramos de flores. Más tarde, fué servido un almuerzo en su honor, ofrecido por la Asamblea local de la Cruz Roja.--Cifra.

FRANCIA, EL PRINCIPAL PAIS CONSUMIDOR DE LA NARANJA ESPAÑOLA

Madrid.--El Servicio de estadística del Sindicato vertical de frutos y productos hortícolas, ha publicado la relación de exportaciones de agrios durante la campaña 1948-49, que ascendió a 351.277 toneladas, con aumento de 125.000 sobre el año anterior y fué de un valor de 671 millones de pesetas, con incremento de 350 millones de pesetas sobre la campaña precedente. El país que figura como principal consumidor de nuestra naranja es Francia, 112.140 toneladas (en 1947-48, solamente nos compró Francia 3.110 toneladas); en segundo lugar está Inglaterra, 8339 toneladas; vienen después Bélgica, con 35.917; Holanda, con 27.433; Suecia, con 27.389; Alemania con 18.533 y Suiza con 15.973. Las demás naciones aparecen con cifras menores.--Cifra.

EL NUEVO CAPITAN GENERAL DE LA CUARTA REGION TOMA POSESION DE SU CARGO

Barcelona.--Procedente de Madrid ha llegado el nuevo capitán general de la Cuarta Región Militar, teniente general don Juan Bautista Sánchez González, que se ha posesionado seguidamente de su cargo. Más tarde visitó al anterior capitán general, teniente general Solchaga, el cual ha decidido fijar su residencia en Barcelona.--Cifra.

CINCUENTA FABRICAS DE AZUCAR HAY EN ESPAÑA

Madrid.-- En España funcionan 54 fábricas de azúcar que tienen empleados en sus labores ocho mil obreros. Durante la pasada campaña de remolacha, se recogieron 1.831.220 toneladas métricas. El rendimiento medio fué de 20 toneladas métricas por hectárea de las 94.508 que se plantaron.--Cifra.

LA ESPOSA DEL CAUDILLO EN OVIEDO

Oviedo.-- A las seis y media de la tarde, llegó a esta capital, la esposa de Su Excelencia el Jefe del Estado, doña Carmen Polo de Franco.

En la Plaza de la Constitución, esperaban a la ilustre dama, el alcalde, demás autoridades, representaciones de los organismos oficiales y numeroso público.

Acompaña a la ilustre dama, el ministro de Obras Públicas, señor Fernández Ladreda.--Cifra.

Inauguración de las obras de restauración del Colegio Español de San José, en Roma

Roma.--Los embajadores de España en el Vaticano y Roma, señores Ruiz Jiménez y Sangroniz, respectivamente, con el cardenal Tedeschini y otras altas personalidades eclesiásticas y civiles en el acto del descubrimiento de una lápida dedicada a Su Santidad el Papa y al Generalísimo Franco con motivo de la inauguración de las obras de restauración del Colegio español de San José.--Foto CIFRA

PLAN ESTRATEGICO PARA LA DEFENSA DEL ATLANTICO HASTA AFRICA SEPTENTRIONAL

Mañana se reunirán en París los ministros de Defensa de los países del pacto Atlántico

París. -- Ha llegado en avión a esta capital, procedente de Londres, el secretario de Defensa norteamericano, Louis Johnson.

REUNION DE JEFES DE ESTADO MAYOR

París. -- Ha terminado la reunión de los jefes de Estado Mayor de las doce naciones signatarias del pacto del Atlántico.

Se cree que los puntos tratados en la conferencia han sido los siguientes:

1.--Distribución de armas y equipos en un plan general de defensa.

2.--Coordinación de los cinco planes regionales de defensa, en que están divididos los países del pacto.

3.--Elección de mandos militares.

4.--Papel de Alemania en el nuevo plan.

5.--Uso de la bomba atómica en un posible conflicto futuro.

Los jefes de Estado Mayor permanecerán en París a la disposición de sus respectivos ministros de Defensa que se reunirán el jueves en esta capital.

ACUERDO COMPLETO

París. -- Personas bien informadas dicen que en el Comité de la Defensa del Pacto del Atlántico, reunido esta mañana se llegó a un acuerdo completo en cuanto al plan unificado de defensa de la Europa Occidental.--Efe.

PLAN ESTRATEGICO

París.-- Según personas bien informadas, dice la Agencia United Press, los jefes militares de las naciones del Pacto del Atlántico, han acordado hoy un plan estratégico para la defensa de toda la zona del Atlántico Norte hasta Africa septentrional.--Efe.

EL SECRETARIADO DE CARIDAD DE ACCION CATOLICA CONVOCA UN AÑO MAS A LOS BURGALESES PARA LA COLECTA DE CARIDAD NAVIDEÑA

La caridad burgalesa en el año que acaba

El Secretariado diocesano de Caridad de la Acción Católica burgalesa, antes de iniciar la Campaña de Caridad navideña, base principal y comienzo de su obra caritativa de cada año, se dirige a la opinión pública en general y principalmente a cuantos suelen contribuir a remediar por su conducto las necesidades de los menesterosos de esta capital y diócesis, a fin de darles cuenta de la labor realizada desde la misma Campaña del año anterior.

Empezaremos por advertir que la publicación de estos detalles no significa que Acción Católica de Burgos y su Secretariado de caridad se pavoneen de haber realizado una gran tarea. Muy al contrario; creemos sinceramente que hemos podido hacer mucho menos de lo que era preciso, y para conseguir llegar, no a remediar todas las necesidades --que esto no será posible-- sino al menos las más apremiantes y, sobre todo, para facilitar a cuantos pueden dar, el cumplimiento de este sacratísimo deber de compartir con el pobre lo que tienen de Dios recibido, seguiremos en la brecha convencidos de que no hemos hecho hasta ahora sino cumplir un deber religioso y primordial --y quiera El que lo hayamos hecho completamente-- trabajando cuanto nos sea dable para incrementar el volumen de nuestra obra sin más mira que seguir cumpliendo aquella obligación.

Fuentes de ingresos para satisfacer las necesidades materiales de nuestros pobres, son las aportaciones metálicas o en especie de personas caritativas, ya en forma de suscripciones fijas a cualquiera de los organismos de caridad por la Santa Iglesia fundados e inspirados, ya como donativos entregados con ocasión de un acontecimiento familiar, de un negocio afortunado, en recuerdo de un difunto o, sencillamente, por amor de Dios que en todos los casos es quien inspira, ya como aportación siempre voluntaria a la Campaña de Navidad que cada año moviliza a las huestes de la A. C. para pedir a domicilio o en las iglesias durante las misas de algún día prefijado.

No será ocioso que señalemos cuáles son aquellos organismos afortunadamente coordinados en el Secretariado de Caridad, aparte de las Secciones de éste que en cada parroquia tiene establecidas la A. C. Son los siguientes:

Conferencias de San Vicente de Paul, tanto de Caballeros como de Señoras.

Damas de Caridad y Luisas de Marillac.

El "Hogar del Sagrado Corazón" para la visita y socorro de enfermos.

La Obra del "Pan de San Antonio".

Colaborando con estas beneméritas asociaciones, en primer lugar, nuestro Rvdmo. Prelado, que todo lo dirige e inspira, manteniéndonos siempre en la mayor ortodoxia católica y en el espíritu de su Santa Iglesia y después nuestras dignísimas autoridades civiles y militares y nuestras Corporaciones municipal y provincial con sus donativos, con su aliento y con su valioso concurso para resolver las no pocas dificultades que suelen presentarse, debiendo hacerse especial mención de la Delegación de Abastecimientos que nos facilita siempre a precio de tasa los medios de aumentar, con nuestros escasos recursos, los socorros en especie que repartimos a los pobres.

A este propósito, nuestro Secretariado nacional de Caridad, en colaboración con las autoridades Superiores y en perfecta coordinación nacional, demostrando la eficiencia de la organización caritativa de la A. C. nos ha proporcionado no sólo artículos alimenticios, sino mantas, telas, etc., y para otras atenciones tan necesarias como la comida. Y nuestro director nacional señor García Valcárcel nos inflamó con su elocuencia, entusiasmo y dotes de organización, por medios de las tres conferencias que pronunció en Burgos al principio de este curso.

Para poder corresponder en el plano diocesano a la eficiencia de esta organización nacional, nos hemos proporcionado un local y montado modestamente en él una oficina para esta ciudad y diócesis y hemos coordinado nuevas actividades caritativas como el reparto de pan de la obra "Pan de San Antonio".

Los recursos económicos alcanzados, dejando aparte las subvenciones logradas de Ayuntamiento y Diputación, a 10.000 pesetas cada una, para atender a los gastos generales de las expediciones de niños centro-europeos que correspondieron a nuestra diócesis, en una obra de cooperación internacional tan del agrado de Dios y recomendada por su Vicario en la Tierra, en la que se llevan gastadas 3.769 pesetas, se puede clasificar en estos tres grupos:

Colecta de Navidad que alcanzó la cifra de 86.701,35 pesetas.

Suscripciones durante el año con 9.000 pesetas.

Donativos durante el resto del año, que suman 12.172.

Si a esto se unen los intereses de las libretas de ahorro en que se van reuniendo estos fondos, el conjunto alcanzó un total de 108.094,89 pesetas, a las que hay que añadir lo que cada parroquia por su cuenta recauda y que ha permitido hacer subir lo repartido por el Secretario Diocesano y sus parroquiales, a la cifra de 136.059,33 pesetas que se pueden descomponer en estas partidas:

Aguinaldos de Navidad	**41.724,00 Pts.**
Atenciones a enfermos y pobres vergonzantes	**43.466,68 "**
Ropas y prendas de abrigo	**33.930,05 "**
Ayuda a Asociaciones adheridas para sus obras	**8.600,00 "**
Pan de San Antonio	**4.233,60 "**
Gastos de local, generales, propaganda, etc.	**4.105,00 "**
Total	**136.059,33 Pts.**

(Pasa a tercera página)

EL 23 DE DICIEMBRE DIRIGIRA EL PAPA SU TRADICIONAL MENSAJE DE NAVIDAD AL MUNDO

Roma.--Se prevé que el 23 de Diciembre, en vísperas de la Navidad y con ocasión del presente de felicitaciones por parte del Sacro Colegio, el Santo Padre enviará por Radio al Mundo su tradicional mensaje.--Efe.

EL GOBIERNO INGLES ACUERDA RECONOCER A LOS COMUNISTAS CHINOS

Caótica situación en Chungking

EL VICEPRESIDENTE NACIONALISTA VISITARA LOS ESTADOS UNIDOS

Hongkong.--Las vanguardias comunistas han llegado al barrio residencial más importante de Chungking y todo parece indicar que se producirá la ocupación pacíficamente, como ocurrió en Cantón. En algunos puntos, los comunistas están del otro lado del río, frente a los edificios de las embajadas británica, francesa y soviética, pero todavía no han intentado cruzarlo.--Efe

BUQUE NORTEAMERICANO CANONEADO POR LA MARINA NACIONALISTA CHINA

Washington.--Barcos de guerra nacionalistas chinos han cañoneado al buque de bandera norteamericana "Sir John Franklin", cerca de Shanghai.

El Departamento de Estado anuncia que protestará ante el Gobierno nacionalista chino.--Efe

CHANGTUN SERA LA "NUEVA CAPITAL DE GUERRA" DE LOS NACIONALISTAS CHINOS

Hongkong.--El primer ministro chino Yen Hsi Shan ha llegado a Changtun, ciudad que ha sido calificada de "nueva capital de guerra". Según noticias procedente de Changtun el jefe del Gobierno ha declarado que Chang Kai Chek no asumirá la presidencia que dejó Li Tung Yen.

Agregó que algunos ministerios están dispuestos para funcionar en otros lugares de China y que acogerá con gran satisfacción la llegada de los diplomáticos a Changtun.--Efe

INGLATERRA RECONOCE A LOS COMUNISTAS CHINOS

Londres.-- Oficialmente se ha indicado en el Foreing Office, que el Gobierno británico ha decidido reconocer la China comunista. "Nos sorprendería mucho que no se llegase al reconocimiento", ha dicho en efecto, un portavoz del Ministerio de Asuntos Exteriores británico a quien un periodista preguntaba si el Gobierno del Reino Unido había acordado reconocer al de Pekín.--Efe.

EL PRESIDENTE INTERINO DE LA CHINA NACIONALISTA VISITARA WASHINGTON

Washington. -- El Departamento de Estado ha concedido autorización al presidente interino de la China nacionalista, Li Tsung Jen, para que haga una visita a los Estados Unidos, se ha anunciado oficialmente.

Se añade que la visita de Li Tsung Len tiene un carácter puramente personal, relacionado con el tratamiento médico que actualmente le retiene en Hongkong.--Efe.

CAOS EN CHUNGKING

Hongkong.-- Reina un estado de confusión en la ciudad de Chungking con las vanguardias comunistas en los arrabales de la ciudad y el grueso de las fuerzas rojas a sólo seis kilómetros de la misma.

Evacuados que han llegado a Hongkong por vía aérea, señalan que un comité de ciudadanos intenta inútilmente mantener el orden entre los casi dos millones de habitantes de Chungking.

Se añade que el Gobierno nacionalista se ha trasladado a Chengtu, a 325 kilómetros al Noroeste de Chungking.

Un noble escocés cree que un tesoro procedente de la "Invencible" se encuentra en el fondo del mar, en aguas escocesas

Parece que se van a utilizar minas con el fin de descubrirlo

París. -- Una información recibida de Londres dice que el Duque de Argyllo, jefe del célebre clan escocés de Campbell, cree que un tesoro en oro, por valor de 84 millones de dólares y procedente de la Armada Invencible, se encuentra en el fondo del mar, cerca de la isla escocesa de Mull. Se cree que dicho noble escocés tiene la intención de enviar buzos y utilizar detectores de minas para descubrirlo.

Al parecer el oro fué probablemente enviado por Felipe II al duque de Alba para financiar el proyecto de invasión de Gran Bretaña.--Efe.

LA ESCALA DE BENEFICIARIOS DE FAMILIAS NUMEROSAS SERA ESTABLECIDA SEGUN LOS INGRESOS

Madrid. -- La comisión de Trabajo de las Cortes reunida bajo la presidencia de don Federico Mayo examinó el proyecto de reforma de la Ley de Familias numerosas. Se propuso que se procediera a una nueva redacción de la misma, estableciendo una escala gradual de beneficios según los ingresos económicos. Se sumaron a esta propuesta varios procuradores y el ponente señor Miranda Junco, acordándose solicitar de la Presidencia de las Cortes que traslade al Gobierno esta opinión para, si lo estima oportuno, modificar el proyecto de Ley. Así se ha decidido y por lo tanto, el proyecto vuelve al Ministerio.

Bajo la presidencia del señor Camacho, se reunió la comisión de Presupuestos.

Cerca de cuarenta víctimas en otras dos catástrofes aéreas

Muerto por viajar en el techo de un vagón

Dallas (Tejas, Estados Unidos). -- Un Dc-6 de pasajeros se ha estrellado contra un edificio del aeródromo de Lovefield, al Norte de Daltas y han perecido 27 personas. Hay un desaparecido y los supervivientes son 17, de los que sólo 3 están ilesos.

El avión se dirigía de Nueva York a Méjico y el accidente se produjo a las 5,50 hora local. Chocó primero contra la escuela de aviación y, saltando sobre la "calle" del aeródromo, dió contra otro edificio, que, lo mismo que la escuela resultó incendiado. Hubo tres explosiones de gasolina y el calor desprendido por los restos en llamas del avión impidió de momento acercarse a ellos.--Efe.

DOS MINEROS MUERTOS AL HACER EXPLOSION UN BARRENO

León.-- En el grupo minero de La Bolsada situado en Caboalles de Arriba, al hacer explosión un barreno, resultaron muertos los mineros Abelardo Lorenzo Cid y Angel Caniba Escudero, ambos de 26 años de edad.--Cifra.

ENCUENTRA LA MUERTE POR VIAJAR SOBRE EL TECHO DE UN VAGON

León.-- Al llegar el correo-expreso de Galicia a la estación de Veguellina de Orbigo se advirtió que, sobre el techo de uno de los vagones, había un hombre muerto que resultó ser Antonio Sánchez Cabo, de 34 años, con residencia en Cinera, pueblo de esta provincia, quien sin duda para no pagar el billete, se subió a uno de los vagones y al cruzar el convoy una pasarela que hay cerca de Veguellina, el infortunado Antonio debió recibir un fuerte golpe en la cabeza, ocasionándole la muerte.--Cifra.

BARCO A LA DERIVA

Miami.-- El servicio de guardacostas ha interceptado un mensaje radiado del barco "Novo Bandeirante" solicitando auxilio y diciendo que navega a la deriva, sin alimentos ni agua, frente a las costas de la Guayana francesa, por avería en las calderas.--Efe.

OTRO ACCIDENTE

París. -- Un avión de la Air France con 27 pasajeros y 5 tripulantes que se dirigía de Túnez a París, se ha estrellado en el Departamento del Isere, a 25 kilómetros al Sureste de Lyon, cuando intentaba aterrizar en el aeropuerto de esta última ciudad, cubierto por la niebla. La policía de Heyrieux, la localidad más próxima al lugar del accidente, dijo que hay 10 muertos y muchos heridos graves. Por su parte, la Compañía propietaria manifiesta que los muertos son cinco --cuatro tripulantes y un pasajero-- los heridos 17 y el resto ileso.--Efe.

NUEVOS PRECIOS PARA LA GASOLINA

Comenzarán a regir mañana

Madrid.-- Por Orden del Ministerio de Hacienda, se fijan nuevos precios para los productos petrolíferos. A partir del día 1.º de Diciembre, los actuales precios de venta sufrirán los aumentos siguientes:

Eter petrolífero, 0'25 pesetas litro; gasolina auto, 0'25; gasolina 72 octano, 0'25; gasolina aviación, 0'40; gasolinas especiales, 0'25.

White spirt, 0'25; petróleos, 0'20; petróleos especiales, 0'20; goel, 0'20; fuel oil, 2'133 tonelada.

Aceites, a, 0'35 pesetas kilo; aceites c, 0'30; d, 0'20; é, 0'95; t, anticorrosivo, a, 0'95; aceites frenos, 0'95; aceites f, 0'70; g, 0'35; h4, 0'20; h7, 0'35; i7, 0'20; i12, 0'20; i16, 0'25; i25, 0'25; j, 0'30; k, 0'30; l, 0'75; m1, 0'30; n, 0'50; o, 0'20.

Grasas laminadoras, 1'10; móvil grease, 0'95; aceites medicinales, 1'40; vaselinas filantes, 1'40; petroletum, 1'40; asfaltos, 140 pesetas tonelada; cut bat, 140 pesetas tonelada; parafinas, 1'15 tonelada; cok petróleo, 300 pesetas tonelada.--Cifra.

Calma en Colombia y en Panamá

Más de un millón de liberales han votado en las elecciones presidenciales colombianas

Bogotá.--Como resultado de la victoria del presidente conservador Laureano Gómez la tensión política, al parecer, ha disminuido en todo el país. El presidente saliente Mariano Ospina Pérez se ha dirigido por radio a su pueblo asegurándole que reina la calma en toda la nación colombiana.

HAN VOTADO MAS DE UN MILLON DE ELECTORES

Bogotá. -- Los últimos resultados del recuento de votos correspondientes a 422 colegios electorales de los 823 de todo el país arrojan 629.000 votos depositados. En los círculos conservadores se calcula que han emitido su sufragio más de un millón de electores. La oficina de Prensa de la Presidencia pone de relieve que en algunas ciudades de filiación liberal se han registrado gran número de votos en favor de Laureano Gómez.--Efe.

VUELVE A LA NORMALIDAD LA VIDA PANAMEÑA

Panamá. -- Respondiendo a los llamamientos del presidente Arnaulfo Arias la industria y el comercio han vuelto a su actividad. Los sistemas de transporte han vuelto también a la normalidad y la única nota discordante la dan los universitarios.--Efe.

OTROS TRES NOMBRES HA TENIDO LA QUE DESDE HOY SE DENOMINARA PLAZA DEL REY SAN FERNANDO

Por GUILLERMO AVILA

Académico C. de la Real Academia de Ciencias Políticas y Morales

El día 29 de Mayo del año en curso, publicaba en estas columnas un artículo titulado "Burgos y San Fernando", evocando lo que nuestra ciudad debe al Rey Santo, fundador de nuestra maravillosa Catedral, que otorgó a Burgos singulares privilegios y fueros y honró a los burgaleses permitiendo que en el Real Monasterio de las Huelgas se celebrase el 29 de Noviembre de 1219 la ceremonia de ser armado caballero y al siguiente día, hoy justamente hace 740 años, tuviera lugar su matrimonio con doña Beatriz de Suavia. Al finalizar aquel trabajo, proponía que se diera su nombre a la Plaza del Duque de la Victoria y aquella sugerencia fué acogida con entusiasmo por el celoso teniente alcalde de nuestro Ayuntamiento y distinguido letrado don Alberto Gil Carcedo, quien formuló una moción en tal sentido, posteriormente aprobada por unanimidad por la Corporación municipal.

Al expresar mi gratitud tanto a dicho capitular como al Municipio por haber recogido y llevado a la práctica mi iniciativa, hoy, en que se celebra la solemne ceremonia del descubrimiento de la lápida que da el nombre del Rey San Fernando a la plaza del Duque de la Victoria, juzgo interesante hablar sobre los orígenes de dicha plaza y los nombres que en el decurso del tiempo ha tenido hasta hoy, que son tres:

En sus orígenes se denominó del Sarmental, porque cedieron unas casas para la construcción de la Catedral, los caballeros Sarmiento. Después tradicionalmente fué llamada del Arzobispo, cuyo Palacio radicaba en ella hasta hace unos años y, finalmente, se denominó del Duque de la Victoria.

Ahora bien, sobre esa misma circunstancia de su denominación, destaca en esta plaza el hecho de haber sido muy importante en la Historia de Burgos, y esto merece, también ser recordado en la fecha de hoy.

Fué donada, con otra, más pequeña, al Cabildo metropolitano por el Rey D. Alfonso X el Sabio, por escritura de 11 de Noviembre de 1257, siendo mejorada en el siglo XV, en que se colocó en ella una artística fuente, que ha subsistido hasta hace algunos años.

Todas estas noticias y otras no menos interesantes para los burgaleses se contienen en la "Historia de la Catedral de Burgos" de don Manuel Martínez Sanz, en la que dice entre otras cosas:

"Don Alfonso el Sabio hizo donación a esta Santa Iglesia de dos plazas en 11 de Noviembre de 1257; el instrumento de una de las donaciones dice así: "Damos e otorgamos a la iglesia de Santa María de Burgos aquella plaza pequeña que se tiene con la iglesia como se entra a la eglesia por la puerta de los Apóstoles a mano diestra, e mandamos que sea cerrada contra la cal, et defendemos que ninguno non sea osado de echar estiércol nin suciedad ninguna". No atreviéndome a asegurar si la puerta de los Apóstoles era la del sud o la alta. Tampoco puedo decir si esta plaza pequeña de que hace donación el Rey, era el sitio que ocupa el claustro nuevo o en el que está edificada la capilla de la Concepción de Nuestra Señora.

La otra donación es indudablemente de la plaza que suele llamarse del Sarmental. "Damos e otorgamos a la iglesia e a los canónigos de Santa María de Burgos, una plaza en la glera delante de la otra plaza que ha la eglesia, que es antel mio palacio do mora Pontz de Vals, a esta plaza que nos los damos, comienza de parte del rio en la esquina de la casa de Santa María do mora nuestro Martín deán de Burgos e tiene fasta la carrera que nos mandamos dejar que es entre esta plaza e el solar que nos dimos a don Ponz de Vals, so la puente de Mercado: e la carrera que sea tal que puedan pasar tres carros en par, etc..."

Se acordó mejorar esta plaza, llamada hoy de la Paloma o del Arzobispo y más comunmente del Sarmental, en el siglo XV y que se colocase en ella una fuente, según aparece en el acta capitular de 21 de Julio de 1447, que dice así:

"Estando apuntados en su Cabildo los señores del Cabildo, dijeron que por cuanto el Sr. Obispo y la cibdat de Burgos e ellos habían ordenado que la plaza del Sarmental fuese alimpiada e empedrada e del agua que sobra de la fuente de Santa María fuese fecha otra fuente en el Sarmental e que pol tal manera venga el agua a ella, que la calle delante de la eglesia e la calle de la Cerería sean limpias lo cual es honra de la eglesia e de la cibdat; por ende dijeron que les placía de dar para ayudar desta obra 13.000 maravedís... e toda la ministración de la dicha obra dijeron que remitían al dicho señor Obispo, para que la faga facer como a su merced plogiere..."

Hubo en tiempos remotos en esta plaza un cementerio de la Catedral y de aquí viene el que de inmemorial tiempo el día de difuntos se ha llevado la cruz hasta el medio de dicha plaza.

En tiempo de los Reyes Católicos algunos mercaderes hicieron en la misma plaza tiendas o boticas y se mandaron deshacer a petición del Cabildo, por ser la plaza propiedad de la Iglesia.

En el siglo XVI se lo disputó esta propiedad; pero fué declarada de la Iglesia y se mandó quedase dicha plaza libre y desembarazada, por sentencia de 13 de Junio de 1533 y Real ejecutoria expedida en 13 de Julio del mismo año, y habiéndose suscitado algunos incidentes sobre el mismo asunto fué confirmada la citada Real ejecutoria por otra de 29 de Agosto de 1536".

Puede verse, por cuanto precedentemente señalamos, la significación y relieve que en el decurso de los tiempos ha tenido la que desde hoy será denominada Plaza del Rey San Fernando.

HOY DESCUBRIMIENTO DE LA LAPIDA QUE DA EL NOMBRE DE S. FERNANDO A LA ANTIGUA PLAZA DEL DUQUE DE LA VICTORIA

Al acto asistirán todas las autoridades de la ciudad

Según tenemos anunciado, en la mañana de hoy será descubierta la lápida que da el nombre del Rey San Fernando a la antigua plaza del Duque de la Victoria.

A las once de la mañana, se celebrará una misa rezada en la S. I. C. y a continuación tendrá lugar el descubrimiento de la lápida, previas unas palabras explicativas de la significación del acto.

Asistirán a éste las autoridades y Corporación municipal.

EL TREN "TALGO" DESCARGADO EN PASAJES

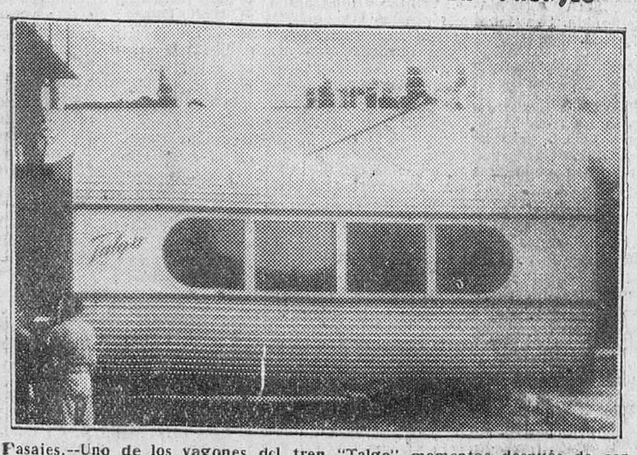

Pasajes.--Uno de los vagones del tren "Talgo" momentos después de ser descargado del "Monte Moncayo".--Foto CIFRA GRAFICA

POSICION CONCILIADORA DE LOS EE. UU. HACIA ESPAÑA

Lage Success. -- Ha sido objeto de comentarios la posición tomada ayer en el Comité jurídico de la ONU por el delegado norteamericano John Mattos cuando se discutió el texto para invitar a los países no miembros de las Naciones Unidas a adherirse a la resolución de 1948 contra el genocidio.

Dicho delegado expresó su parecer de que España podía ser invitada a firmar la convención. Tal posición favorable a la admisión de España --comunica el corresponsal de la Agencia "Efe"--. Se considera aquí como de mucha significación, en el sentido de ser la primera impresión pública de la posición conciliadora en que con respecto al Gobierno español parece haberse situado el Departamento de Estado de Washington.

M.E.C.D. 2017

ACTUALIDAD BURGALESA

AYER

Hubo un tiempo en que unas cuadrillas de gamberros se dedicaban a destrozar plantas, a romper bancos, arrancar flores y molestar a los transeuntes y especialmente a las señoritas... Una acción enérgica de la Alcaldía, persistente y tenaz, pareció moderar los ímpetus de esos zulús, indignos de una población civilizada y merecedores de las sanciones más duras.

Pues bien. Ahora parece que, de nuevo, quiere retoñar esa planta nociva. Y de ello tenemos dos pruebas bien fehacientes y de máxima actualidad. Han sido colocados, con muy buen acuerdo, pibotes para cerrar el paso de carruajes por la calle de Carnicerías hacia la Plaza de José Antonio y desde la plaza de Prim a la de Calvo Sotelo. Acertadas medidas, previendo sucesos lamentables que afortunadamente no ocurrieron en el primer lugar indicado pero que en el otro paso se dieron, costando la vida a dos personas, muertas al ser atropelladas por un camión.

Mas esos pibotes, que tan alto fin estaban llamados a cumplir, sin duda les han desagradado a esas gentes. Y, cuando aún no habían transcurrido apenas cuarenta y ocho horas de su colocación, la saña destructora los ha destrozado. El daño se reparará inmediatamente, es cierto. Mas convendría sentar la mano, de modo decidido, a quienes de forma tan absurda proceden. Una sanción ejemplar, si son localizados, debe ser el colofón de esa conducta. Sanción que todos los burgaleses acogerían con agrado, porque, así, manteniéndose el principio de autoridad de modo enérgico, mas aún, de manera que la reparación y el castigo fueran públicos, evitaría nuevos desmanes.

Hemos leído en la Prensa de otras provincias que a algunos de esos gamberros se les ha obligado a barrer las calles. ¿No convendría inaugurar esa modalidad de castigo para el incumplimiento de las ordenanzas? Todo menos permitir que, de nuevo, pretenda renacer esa indigna planta del gamberrismo...—B. I.

Delegación provincial de Abastecimientos

ESTABLECIMIENTOS QUE SUMINISTRARAN A TRANSEUNTES DURANTE EL MES DE DICIEMBRE

Los establecimientos que suministrarán a los transeuntes de esta capital, durante el próximo mes de Diciembre, serán los siguientes:

Ultramarinos: Ignacio Palacios S. A. Miranda 9; panadería: señora viuda de Cifrián, General Mola 21.

CRONICA JUDICIAL

Señalamientos para hoy

Sala de lo Civil.—Pleito de menor cuantía, procedente del Juzgado de Primera Instancia, de esta ciudad, seguido por don Guillermo Cifre con don Juan de Dios Zuazo, sobre reclamación de cantidad.

—o—

Juicio de desahucio, en precario, procedente del Juzgado de Primera Instancia de Vitoria, seguido por don Narciso García de Cortázar, con don Florencio Nanclares Sáiz.

—o—

Juicio oral, procedente del Juzgado de Instrucción de Castrojeriz, seguido contra Clementino Prado Moral, sobre abusos deshonestos.

Goicoechea y Gulina

ESCULTURA DECORACION

—— PRESUPUESTOS ——

Fachadas: PIEDRA ARTIFICIAL, HORMIGON, EN CASCARILLA. Interior: DECORACION EN TODOS LOS ESTILOS

Logroño, 12 MIRANDA DE EBRO

Obra Social del Movimiento "Generalísimo Franco"

LIBRAMIENTOS

Don Alejandro Martínez, Electra de Burgos, Hijo de Juan Gonzalo, don Isaac García, Ultramarinos Casado, don Florencio Ubierno, don José Cuesta Calzestrero (industrial de Peñaranda de Duero), don Francisco Irazábal (de Belorado), don Florián Sendino (de Los Balbases), don José Cubillo del Campo (vecino de La Aguilera), don Julio Manero Prado (vecino de Orón); don Raimundo Liras (de Nava de Roa), don Ramón Crespo (de Pesquera de Ebro), don Gordiano de Serna (de Nava de Roa), viuda de Juvencio Herrero (de Pampliega), Simancas Hijo (de Pampliega) don Victorino Pardo (de Pampliega), don Teófilo Lafont (de Pampliega), don Paulino Pérez López (vecino de Butrera), don Luciano de Rioja (de Vilviestre del Pinar), don Dámaso Rodríguez Cerro (de Ubierna), don Aniano Ramos Gómez (vecino de Arenilla de Río Pisuerga), don Mariano Rojas (vecino de Burgos), con Enrique Gomis Baiget, don Inocencio Martín Gonzalo (vecino de San Clemente del Valle), don Simón Hierro Sáiz Torragas (vecino de Quintanahedo), don Santiago Pérez Ruiz (vecino de Burgos), don Emilio López González (vecino de Cornejo), don Gregorio Montero (de Escalada), Hijos de Lázaro García (de Villanueva Argaño), don Jerónimo Palacios (de Cardeñadijo), don Félix Gutiérrez (de Santo Domingo de Silos), don Luis Hernando (de Madrigalejo), viuda de Teobaldo Para (de Vilviestre del Pinar), don Abilio Obregón Martínez, don Florencio López (de Gamonal de Río Pico), don Nazario González, don Sabiniano Rodríguez, doña Trinidad de la Fuente y don Víctor Varona Palacios.

NUESTRO TELEFONO 2015

NOTICIAS

CUPON PRO CIEGOS.—El número premiado con 25 pesetas, correspondiente al sorteo del día de ayer, es el 525 y premiados con 2'50 pesetas los números terminados en 25.

CARTELERA DE ESPECTACULOS

COLISEO CASTILLA. — De 5 a 10 "El ladrón" y "La mujer de fuego".

AVENIDA. — Compañía de Consuelo Portella. A las 7'45 y 11 noche "El ardid".

CALATRAVAS. — De 5 a 1, "El charro negro", "Los hombres que la amaron" y cuatro complementos.

CINE CORDON. — De 5 a 1, "Río escondido" y "Ha nacido una estrella".

GRAN TEATRO. — De 5 a 1, "Carta a una desconocida" y "Los caprichos de madame".

POPULAR CINEMA. — De 5 a 1 de la madrugada "Río escondido" y "Los ladrones somos gente honrada".

CINE REX. — De 5 a 10 "Luz en el alma" y "Amor y periodismo".

SALA DE FIESTAS (Gran Teatro). Conciertos, bailes y atracciones.

FARMACIAS DE GUARDIA.—Hoy prestarán servicio de guardia las farmacias de los señores siguientes:

Martín Ortega, Plaza de Prim, 8 y señorita Pérez García, Molinillo, 2.

NOMBRAMIENTO.—Ha sido nombrado secretario de la Escuela Pericial de Comercio de esta ciudad, nuestro querido amigo don Angel López Escudero, que presta actualmente sus servicios como profesor interino de la misma.

Sea enhorabuena.

OBSERVACIONES METEOROLOGICAS.—Barómetro: A las siete de la mañana, 685,0; a las dos de la tarde, 686,4; a las siete de la tarde, 687,1.

Termómetro: Máxima, 7,8 a las 15,20; mínima, 1,6 a las 6,30.

Dirección y fuerza del viento: A las siete de la tarde, ESE—5 Kms.; a las dos de la tarde, ENE—5 Kms.; a las siete de la tarde, NE—9 Kms.

Recorrido, 165 Kms.

PETICION DE MANO.—Por doña Lucía Arnaiz, viuda de Isidro Miguel y para su hijo Manuel ha sido pedida a los señores Arroyo-Hidalgo la mano de su hermana Elisa. La boda se celebrará en breve.

—o—

GENEROSO RASGO.—Un grupo de obreros y empleados de "Manufacturas Fibras Textiles S. A.", nos ha visitado en nombre de todos sus compañeros, para comunicarnos que por el director gerente de la Empresa don José María Ubach, han sido obsequiados con una gratificación extraordinaria con ocasión de celebrar dicho señor sus bodas de plata matrimoniales.

Por tan delicado rasgo, hacen público su agradecimiento al señor Ubach y señora, deseándoles toda suerte de felicidades.

CAMION INCENDIADO.— Comunican de La Puebla de Arganzón, que en el kilómetro 336 de la carretera de Madrid a Irún, se incendió un camión que transportaba ocho cubas de vino, con un total de 320 cántaras.

Resultaron con quemaduras de pronóstico reservado, Agustín Uriarte Ipiña, de 32 años, natural y vecino de Bilbao y Jesús Torres Barbosa, conductor del coche, de 32 años de edad y residente como el anterior, en la capital de Vizcaya.

Ambos heridos fueron curados de primera intención por el médico titular don Eladio Carranza

El vehículo quedó casi totalmente destruido.

LETRAS DE LUTO. — Rápida enfermedad ha llevado al sepulcro confortado con los Santos Sacramentos, a los 64 años de edad, a nuestro particular amigo don José Escaño Alonso, inspector de la Compañía de Aguas y veterano empleado de dicha Sociedad, muy conocido y estimado en Burgos.

Descanse en paz el alma del finado y reciban nuestro pésame su desconsolada esposa doña Ascensión Campo; hijos, hijos políticos y resto de la familia doliente.

REGISTRO CIVIL

NACIMIENTOS

María Teresa Capuz Santacruz, María Cristina Camarero Salces, Luis Peña Espinosa, José María Sastre Martín, María del Pilar Merino Antón, Celia Arroyo Santamaría, Estrella Montejano Martínez y Roberto Guerra Ramos.

DEFUNCIONES

Antonio José Escaño Alonso, de Burgos, 64 años, Benito Gutiérrez, 1.

DELEGACION DE HACIENDA

ORDENES DE PAGO

Indice de las órdenes de pago y demás documentos remitidos a esta Delegación por la Ordenación de Pagos de la Dirección general de la Deuda y Clases Pasivas:

Don Baltasar Díez Madrid, don Teófilo García Alvarez, don Arturo Calderón Azcona, doña Amparo de la Fuente Martínez, doña Purificación Aguado Madrid, huérfanos Maeso García, doña Fuencisla y doña Angeles Alvarez Ramos, don Aurelio Zabaco López, doña Teresa Berzosa Malabia, doña Carmen Palomino Sánchez y doña Esther Sadornil González.

BURGOS HACE 30 AÑOS

De DIARIO DE BURGOS correspondiente al sábado 29 de Noviembre de 1919

En la sesión municipal celebrada ayer se aprobó una proposición de la Alcaldía para que se ofrezcan al ministerio de la Guerra los terrenos del campo de Gamonal y un edificio en el mismo pueblo para alojamiento de los soldados destinados al servicio de la Escuela de Aviación militar, para lo cual se hallan conformes también los alcaldes de Gamonal y Villayuda, que darán toda clase de facilidades, pidiendo en cambio algunas compensaciones para pasto de los ganados propiedad de los vecinos de aquellos pueblos.

--Esta tarde, en el rápido de Madrid, ha llegado a Burgos el nuevo gobernador civil don Román García Nevoa.

--Por la Sala de Gobierno de esta Audiencia ha sido nombrado juez municipal propietario de Burgos, don José Daniel Santamaría Arijita.

--S. M. el Rey ha recibido esta mañana en audiencia al Sr. Arzobispo de Burgos.

--La temperatura máxima de hoy fué de 2'0 a la sombra y la mínima a la sombra, de 2'7 bajo cero.

Jefatura Agronómica de Burgos

CIRCULAR

Por la presente circular se notifica a todas las Hermandades de Labradores y Ganaderos la obligatoriedad que tienen a través de sus Juntas Sindicales Agropecuarias, de hacer llegar a conocimiento de todos los agricultores que cultivan en el término de su jurisdicción, los cupos individuales que a estos les hayan sido impuestos por aquellas para siembras de cereal panificable (trigo, centeno y máiz), durante el ejercicio agrícola 1949-1950.

Igualmente se recuerda a las referidas Juntas o Cabildos sindicales, la obligatoriedad que tienen con arreglo en su tramitación a los preceptos contenidos en el B. O. del Estado de 22 de Septiembre último pasado y de cuyo texto literal tienen constancia, de todas las reclamaciones que los cultivadores de sus términos municipales les hayan podido presentar.

Consecuente con el contenido de la presente, deberán comunicar a esta Jefatura todas las Juntas Sindicales Agropecuarias para el 30 del próximo mes en curso si realmente han cumplimentado con arreglo con lo que ordena el B. O. ya citado los dos aspectos que especificó en los dos párrafos precedentes.

VIDA CATOLICA

SANTORAL

SANTOS DE HOY

Ss. Andrés, Ap., Maura, Justina, vgs., Cástulo, mr., Constancio, Zósimo, cfs.

SANTOS DE MAÑANA

Ss. Nahun, pf., Diodoro, pbr., Mariano, dc., Lucio, Casiano, Cándida, mrs., Eloy, ob., Natalia.

Misa con rito simple y color morado de la Dominica I de Adviento, segunda oración de la Virgen, tercera por la Iglesia o por el Papa, cuarta Et famulos. Puede decirse misa de Difuntos o votiva.

CULTOS

SAN NICOLAS.— Novena en honor del Santo Titular. Por la tarde, a las seis.

NOVENA DE LA INMACULADA

SAN LESMES.— Por la tarde, a las siete y media, con exposición y sermón a cargo del R. P. Cándido Gutiérrez, de los SS. CC. de Barcelona.

SAN COSME Y SAN DAMIÁN.— Por la mañana, a las ocho. Por la tarde, a las ocho, predicando don Tomás Alonso Mata.

SANTIAGO Y SANTA AGUEDA.— Por la tarde, a las siete.

SAN PEDRO Y SAN FELICES.—Por la tarde, a las siete y media, predicando el señor cura párroco.

CARMEN.— Por la mañana, a las ocho. Por la tarde, a las siete y media, predicando el R. P. Luis Antonio de San José, C. D.

MERCED. — Por la mañana, a las ocho. Por la tarde, a las siete y media, predicando el R. P. Jesús Moneo, S. J.

CONCEPCIONISTAS DE LA ENSEÑANZA.— Por la tarde, a las seis y media, predicando el M. I. Sr. D. Angel Cigüenza.

COLEGIO DE MARIA INMACULADA.— Por la mañana, a las siete. Por la tarde, a las siete, predicando don Rufino Gómez.

FRANCISCANAS MISIONERAS DE MARIA.— Por la tarde, a las cinco y media.

COLEGIO DE LA SALLE.—Por la mañana, a las ocho y cuarto. Por la tarde, a las cinco y tres cuartos.

CAPILLA DEL CIRCULO C. DE OBREROS.—Por la noche a las ocho y media.

BENEDICTINAS DE SAN JOSE.—Por la tarde, a las seis.

SAN GIL: Por la tarde, a las siete y media, predicando don Angeles Labrador.

JUEVES EUCARISTICOS

Comuniones reparadoras según costumbre.

Hora Santa por la tarde a las siete, en la iglesia de Venerables.

Información militar

PAGADURIA MILITAR DE HABERES DE LA SEXTA REGION

Señalamiento de pagos para el mes de Noviembre:

Día 1.º de Diciembre.—De 11,30 a 13,30, señores jefes y oficiales.

Días 2 y 3.—De 10,30 a 13,30, suboficiales, C.A.S.E. y Caballeros Mutilados de Guerra por la Patria.

Día 5.—De 11,30 a 13,30, incidencias y personal que no se haya presentado a cobrar en días anteriores.

CURSO DE INFORMACION PARA GENERALES

Han sido designados para asistir a un curso de información en la Escuela Superior del Ejército que dará comienzo el próximo día 10 de Enero, entre otros, el general de brigada don José Aizpuru Martín-Pinillos; el coronel de Intendencia, don Manuel Alvarez Alvarez y el coronel de Sanidad militar don Rafael Criado Cardona.

DESTINOS

Ha sido destinado, como resultado de concurso, al Parque Central de Transmisiones el comandante de la Academia de Ingenieros del Ejército, don Luis Izquierdo Echevarría.

RETIROS

Pasa a la situación de retirado por haber cumplido la edad reglamentaria el teniente coronel médico (Escala activa) del Cuerpo de Sanidad Militar, don Elías Nager Martínez, del Hospital Militar de Burgos.

MATRIMONIOS

Se concede licencia para contraer matrimonio con doña María Adoración Benito Priego al teniente de Ingenieros don José Pérez Rodríguez, con destino en la Academia de Ingenieros.

QUINQUENIOS

Se concede el quinquenio acumulable de dos mil pesetas anuales, a percibir desde primero de Junio de 1949 al capitán médico don José Pérez del Val, del regimiento de Caballería Cazadores de España número 11.

Ascensión G. Salgado

Géneros de punto, lanas, medias y mercería en general. Obsequia a sus clientes con participación Lotería Navidad. MADRID, 4

Yoghourt Mayté

Venta en farmacias, Café Viena, Confitería y Granja Tudanca, Bar Ambe, Mundos, Confitería Arribas, Bombonera Ideal y Confiterías Ibáñez.

LINIMENTO DAURO

IMPRESCINDIBLE EN TODO HOGAR

Instituto provincial de Sanidad

SERVICIO DE TRANSFUSION DE SANGRE

Las personas que deseen pertenecer al Cuerpo de dadores de sangre (voluntarios o tribuidos), pueden pasarse por este Instituto (Paseo de los Vadillos) todas las tardes de siete y media a nueve y media, para enterarse de las condiciones de sus prestaciones.

COMPRO

Desperdicios cocinas de hoteles, fondas, restaurantes, conventos, colegios, hospitales, cuarteles, comedores caridad.

Emperador, 8 -- Teléfono 2678

Hacia la vida barata por artículos baratos

Una prueba terminante es la SECCION CASA DE SALDOS — DE —

ALMACENES "GULVA"

PROXIMA APERTURA

Plaza de Vega, 22 y 24 BURGOS

TAN SOLO POR 4 PESETAS

diarias puede Vd. adquirir un buen aparato de radio en

RADIOLANDIA

CID, 16 BURGOS

Fernández - Villa Hermanos

BANQUEROS.-Casa fundada en 1872

COMPRA-VENTA DE VALORES

Pago de cupones - Depósitos

Caja de Ahorros

INTERESES QUE ABONAN:

En libreta ordinaria ... 2 % anual

En imposiciones a 6 m. 2'50 % "

En imposiciones un año 3 % "

En c/c a la vista ... ... 1 % "

GUIA FACULTATIVA

G. BAÑUELOS OCULISTA — SERVICIOS DE SANIDAD DEL ESTADO — PLAZA MAYOR 6 TELEFONO 1309

F. LOBEZ DIRECTOR DEL DISPENSARIO ANTITUBERCULOSO Cruz Roja.—RAYOS X Puebla, 2. — Teléfono 2231

JOSE CARAZO PARTOS Y ENFERMEDADES DE LA MUJER Del Hospital de Barrantes y Cruz Roja Vitoria, 36, 3.º — Teléfono, 1591

J. VELASCO Del Hospital Provincial PULMON Y CORAZON Rayos X —Electrocardiografía Consulta de 12 a 2 y de 3 a 5 Santander, 18, 2.º—Teléfono 1533

Vicente Ojedo Laredo APARATO DIGESTIVO Y NUTRICION Análisis clínicos. Rayos X. Metabolimetría. Consulta de 10 a 2 y de 3 a 5 Vitoria, 19, 1.º—Teléfono 1667

Clodoaldo Padilla PARTOS Y GINECOLOGIA San Juan, 48, 1.º — Teléfono 1858

Doctor de la Cuesta Director Sanatorio Antituberculoso Jefe Tuberculosis Hospital PULMON Y CORAZON — RAYOS X Miranda, 3.—Teléfono 1981 (Frente puerta salida Auto Estaciones)

RICARDO CUEVA GARGANTA, NARIZ Y OIDOS Consulta de 10 a 2 y de 4 a 7 Vitoria, 20, 1.º dcha.—Teléfono 1729

F. Vigalondo Erasti GARGANTA, NARIZ Y OIDOS Vitoria, 15.—Teléfono, 3092

Dr Muñoz Casas PIEL Y VENEREAS ONDA CORTA DIRECTOR DEL DISPENSARIO ANTIVENEREO Consulta de 11 a 2 y de 4 a 6 Almirante Bonifaz, 13, 1.º Telf. 1539

L. Rodríguez Pascual PIEL SIFILIS Especialista diplomado Jefe del Servicio del Hospital Militar Consulta de 1 a 2 y de 4 a 6 San Pablo, 6, 1.º — Teléfono 2946

M.ª A. Ruiz de Temiño DENTISTA San Juan, 63, 2.º

GUTIERREZ SESMA ENFERMEDADES DE LOS NIÑOS Consulta de 10 a 12 y de 5 a 6 Almirante Bonifaz, 19.—Teléfono 1485

José María Francés Gil MEDICINA INTERNA Consulta de 10 a 1 y 3 a 5 Plaza de Vega, 36

L. LOPEZ SAIZ Jefe de Clínica del Sanatorio Psiquiátrico "SAN LUIS" Enfermedades mentales y nerviosas Consulta diaria de 12 a 2. Calle de Santander, 22 y 24, 3.º

T. CEREZO OCULISTA Diplomado del Hospital Militar Madrid, 3, 3.º NUESTRO TELEFONO 2015

J. MARTIN PARDO Ex-jefe Clínica Hospital Militar Medicina interna. Pulmón y Corazón Rayos X. Consulta de 11 a 2 y de 4 a 6 Madrid, 14, 2.º—Teléfono 2406

Francisco Conella OCULISTA Diplomado por oposición Miranda, 6 — De 12 a 2 y de 4 a 6

Manuel Alonso APARATO DIGESTIVO Y NUTRICION RAYOS X — ANALISIS Consulta diaria Vitoria, 28, 1.º

HERNAEZ MOLINER ESPECIALISTA NIÑOS Y MEDICINA GENERAL RAYOS X Calle Santander, 3, 3.º izquierda

CLINICA DENTAL DOMINGO BARREIRO Consulta diaria de 10 a 1 y de 4 a 7 Santander, 22 y 24.—Teléfono, 2432

BRUNO ARAGÜES MEDICO ODONTOLOGO Queipo de Llano, 2.—Teléfono, 2798

JOSE ALONSO Medicina Interna, corazón y nutrición RAYOS X Consulta de 12 a 2 y de 4 a 6 Espolón, 32.—Teléfono 1912

Vicente Vallejo Laboratorio de ANALISIS CLINICOS San Pablo, 5, 3.º — Teléfono 1903

M. Calvo Pinillos PULMON, CORAZON — RAYOS X Vitoria, 32, pral.—Teléfono 3048

Dr. Sánchez Díaz GARGANTA, NARIZ Y OIDOS General Santocildes, 10, 1.º Telf. 3247

Rafael Magallón MEDICINA GENERAL Consulta de 12 a 2 y de 4 a 6 Calatravas, 5, primero.

F. MARTIN MARASSA MEDICO ODONTOLOGO Calle Madrid, núm. 4, 1.º Consultas de 4 a 8. — Teléfono 3119

F. ESCRIBANO PARRA ANALISIS CLINICOS TRANSFUSION DE SANGRE Concepción, 2.—Teléfono, 3144

F. URRACA OCULISTA DEL HOSPITAL DE BARRANTES CRUZ ROJA Y HOSPITAL PROVINCIAL. LAIN CALVO, 18 TELEFONO 1311

S. ARIAS CIRUGIA Y VIAS URINARIAS Consultas de 12 a 2 y de 3 a 4 Vitoria, 9, 1.º—BURGOS.—Telf. 2218

ARTURO GIL Aparato respiratorio y corazón RAYOS X Consulta de 10 a 1 Generalísimo Franco, 13 (antes Isla) Teléfono, 2310

Sanatorio de Nuestra Señora de la Blanca CURAS DE REPOSO Enfermedades de medicina general Pisones, 33.—Teléfono, 2323. Burgos

OPTICA IZAMIL Lain Calvo, 33 Confíe en esta Casa su receta de Oculista. Cristales científicos de las mejores marcas.

Sanatorio "VIRGEN DE BEGOÑA" MEDICO DIRECTOR, CESAR SUAREZ DE PUGA Neuro-psiquiatra ENFERMOS NERVIOSOS Y MENTALES Tratamientos modernos de la especialidad San Pedro Cardeña, 21 — Teléfono. 2822 — Consulta: Avellanos, 1, duplicado

ANUNCIOS ECONOMICOS

Arriendos

SE ARRIENDA piso económico. Calle Briviesca número 17, tercero.

SE ARRIENDA local propio taller, tienda, almacén o garaje. Calle San Isidro número 19. Informes Hospital de los Ciegos, 11, primero, izquierda.

SE ARRIENDA un local con patio para cualquier clase de industria. Razón Santa Ana 8. Valeriano Cuesta.

Automóviles y accesorios

COCHE servicio público, 8 caballos, tarjeta E. Auxiliar del Automóvil.

COCHE 8 caballos, dos plazas, estado impecable Auxiliar del Automóvil.

FORD, modelo 85, en perfecto estado, 25 caballos. Auxiliar del Automóvil. Molinillo, 17. Teléfono, 1876.

SE VENDE taxi trabajando, buen precio, informes J. Alvarez. Accesorios, Madrid, 1.

CITROEN B-12, camioneta. Auxiliar del Automóvil.

VENDO "Rubia Ford 17", 18 asientos, todo bien. Higinio Rodríguez, Los Balbases.

VENDO o cambio camión Ford, perfecto estado. Tesorera, 11. Taller.

FURGONETAS, Citroen, Fiat y Ford, 500 a 1.000 kilos, vendo. Mario Gómez. Méndez Núñez, 24. Pensión Madrileña, teléfono 1356. Santander.

CAMION Chevrolet 3 toneladas tipo 1933, documentación en regla, bien calzado. Tratar Clemente María Rioja, en Quintanar de la Sierra.

VENDO camión Dodge buen estado, ruedas nuevas. Gestoría Espino.

VENDO motor Hispano Suiza 14-HP., perfecto estado. Informes esta Administración.

CAMIONETA Ford 17 HP vendo, ruedas nuevas, verla de 9 a 11 en Garaje Moderno.

Colocaciones

NECESITO mamposteros en Villahoz. Marcelino González.

SE OFRECE joven para oficina, con conocimientos de contabilidad y mecanografía. Informes esta Administración.

SE NECESITAN canteros. Informes: Fernán González 106. Burgos.

SASTRE. Faltan oficialas de primera, bien impuestas en prendas de uniforme. Camarero, Duque de la Victoria, 19.

DONCELLA se necesita con informes. La Castellana, "Villa Rosa".

SE NECESITA chica joven tener niña tardes. Cid, 26, primero, izquierda.

NECESITO muchacha que sepa cocina y ama o chica para niños. Aparicio Ruiz 8, tercero.

ASISTENTA se necesita. Padre Flórez, 8, tercero, izquierda.

SE NECESITA asistenta fija mantenida. San Juan 52, segundo.

Compras y ventas

AVICULTOR. Te recuerdo que es la hora de hacer tus pedidos de pollitos recién nacidos. Incubadora castellana, San Gil, 8.

AVICULTOR encargue sus pollitos a Granja San Benito, Aparicio Ruiz, 12, bajo (detrás de la Audiencia).

VENDO 40.000 kilos de remolacha semiazucarera. César Rojo, en Cabia.

VENDO incubadora 430 huevos, petróleo, funcionando. Cristobal S Antonio, 33 Aranda de Duero.

SIERRA de cinta de 900 m/m con motor acoplado, de 5 H. P., nueva, se vende barata. Informes Eduardo Martín. Queipo de Llano 31. Logroño.

TUBOS de cemento. Fábrica. Santa Clara, 57. Puente Careaga.

ACEITUNAS manzanilla, seis pesetas kilo, galletas "María", finísimas, veinte kilo; turrones Alicante, Jijona, veintiocho kilo. Vicente Arranz, San Pablo.

COMPRO pelo corto caballería, casco y pezuña. Pago contado. Felipe Alonso. Fábrica de abonos. Benetuser (Valencia)

SE VENDEN varios enseres de cantina. Ventorro del Encuentro, carretera de Quintanadueñas.

COMPRO tablilla pino envases, hasta 500 metros cúbicos. T. Bergasa, Maderas, Logroño.

CALEFACCIONES dos instalaciones completas se venden. Martínez. San Cosme, 5.

CARBON económico aglomerado, calefacción y cocinas, garantizo resultado. Teléfono 2455.

¡BARES! Vendo inmejorable mostrador alpaca divisible. Pescaderías "Carmen". Telf. 2189.

VENDO mesa sastre barata. Diego Laínez, 16, tercero.

COMPRO limpia "molino" buen uso, preferible número uno. Informes: Cartero Torresandino.

VENDO salamandra esmaltada. Vitoria 56, primero, izquierda.

ARREOS completos seminuevos y silla de montar, vendo. Razón: San Juan 65. Carnicería.

Enseñanzas

CLASES Comercio y Cultura general. Informes: Santander, 22, quinto, derecha.

Fincas

VENDO pisos Vadillos, Calatravas, Sanz Pastor, San Juan, Crucero. Casas muy céntricas con piso libre, de ocasión Sáenz de Santa María, San Juan, 65.

PISO económico, libre, vendo, 20.000 pesetas, tres habitaciones, servicios, por Fernán González. Prigo. Moneda, 16.

VENDO casa y pisos, nueva construcción, llave en mano, 4 habitaciones y servicios. Informarán, Melchor Prieto, 11, casa en construcción.

VENDO magníficos pisos libres, en lo mejor de los Vadillos, a 37, 38 y 40.000 pesetas. Razón Vadillos, 6, entresuelo, izquierda.

CANTERO vende pisos libres, 32.000, 40.000, 50.000, 58.000, 70.000, 80.000, 90.000, 160.000, bien situados y céntricos. Facilidades pago. Concepción, 2.

EREABUR. ¡Vendemos magnífico piso nuevo cuatro amplias habitaciones, cocina y hermoso baño, llave mano; 49.000 dando facilidades pago. Gran oferta. Héroes Alcázar, 1.

VENDO sotabanco, libre, muy céntrico. Informes esta Administración.

Ganados y aperos

SE VENDE carro y aperos pequeños, Francisco Salinas, 19.

VENDO dos terneras y yegua enganchada. Calderón de la Barca, 14.

SE VENDEN 33 ovejas jóvenes. Asturnio Orive Nebreda. Vilviestre del Pinar.

CERDOS York al destete, se venden en Mirabueno, 51, Basilio Preciado.

VENDO 100 corderas, 40 ovejas, 4 ganados vacunos mayores. Venta de Madrigalejo del Monte.

YEGUAS Postier, Bretonas de 4 y 5 años, preñadas. Se venden, Zacarías Arce, Hospital del Rey.

NOVEDAD: El desarrollo y engorde de ganado de pelo, lana, cerda y aves, sólo con Fosforrosa o Engorde Castellano vitaminado.

VENDO carro de dos caballerías construcción, en Borja (Zaragoza). Santa Clara, 14, bajo.

Huéspedes

CEDO una o dos habitaciones derecho cocina. San Francisco 35 C, segundo izquierda.

HUESPEDES se ofrecen habitaciones confortables matrimonio o amigos, ascensor, baño, calefacción, teléfono, etc., pensión completa. Informes: esta Administración.

CEDO habitaciones amuebladas, derecho cocina. Informes: esta Administración.

CEDO habitación sólo dormir o comer por su cuenta. San Pedro y San Felices, 20, segundo izquierda.

Muebles

SE VENDE armario de luna, cama niquelada y dos colchones. San Juan 47, cuarto, izquierda.

SE VENDEN muebles por traslado. Puebla, 11, 2.º.

VENDO magnífica librería. Santander 2, duplicado, primero derecha.

VENDO tresillo junto o separado. Diego Laínez, 17, segundo.

Pérdidas

PERDIDA vaca holandesa marcada a tijera cuadril derecho y cola hecha. Escribir a Mirabueno. 51, Basilio Preciado.

PERDIDA de un tapón de depósito de gasolina de coche turismo con dispositivo para candado entre San Lesmes, Vitoria y Plaza Mayor. Se gratificará en Puebla 39, segundo.

PERDIDA reloj pulsera, señora, se gratificará entrega en Almirante Bonifaz 15, segundo izquierda.

Traspasos

TRASPASO industria en marcha, con vivienda, poca renta. Informes esta Administración.

POR ausencia traspaso Droguería Perfumería. Almirante Bonifaz, 21.

POR no poderlo atender cedo negocio productivo en Los Balbases. Higinio Rodríguez.

SE TRASPASA local económico, calle Tinte. Informes Taller Eléctrico número 20. Teléfono. 3140.

TRASPASO local con mostrador, vivienda y sótano 2.500 pesetas. Informes: Crucero, calle Los Colonia, número 16, planta baja, derecha.

CANTERO traspasa comestibles, vinos, frutas 20.000 buen local y situación. Concepción, 2.

TRASPASO local céntrico, propio cualquier industria. Razón: esta Administración.

Varios

SASTRA ofrécese para dar vuelta gabanes y americanas. Santa Dorotea, 17, segundo, izquierda.

FOTOGRABADOS. Encargo a la sección correspondiente de este periódico

CAMBIO negocio en marcha por automóvil buen estado. Razón: esta Administración.

M.E.C.D. 2017

LA BOLSA

Madrid. — Comienza la semana con una sesión sostenida con algo más negocio que los días anteriores, pero sin llegar a las cifras normales.

Cotizaciones. — Interior viejo y nuevo, 102,75; amortizable, 3 y medio por 100; Reconstrucción nacional, 95,50; Renfe, 95,25; Trasatlántica, 92,50; Cédulas hipotecarias, 86,50; Crédito Local interprovincial, 95,55; idem lotes, 100,10.

Acciones: Banco de España, 370; Exterior, 181; Español de Crédito, 336; Hispano Americano, 309; Mercantil e Industrial, 148; Electra Madrid, 230; H. Chorro, 318; H. Española, 322; Chade d y e, 320; Iberduero, 184; Mongemor, 152; novísima, 278; Eléctrica Madrileña, 130; Telefónicas, 150,25; Rif, 272; Felguera, 222; Ponferrada, 289; Tabacalera, 665; Campsa, 133; Arrendataria, 70; Naval, ordinarias, 96; preferentes, 120; Insa, 94; Azucarera general, 136; Ebro, azúcares, 271; Altos Hornos, 171; Auxiliar Ferrocarriles, 225; Petróleos, 355; Explosivos, 276; Sniace, 296; Hidronitro, 100; Fefasa, 107.

Obligaciones: Chorro, 98; Alberches, 89,25; Nansa, 84, 6 por 100; Telefónicas, primera, 96; segunda, 96,75; Peñarroya, 86,25; Campsa, 96,55; Chade, 6 por 100, 109.—Cifra.

Bolsa deBilbao

Bilbao. — En la sesión inicial de la semana en Bolsa se confirman los cambios del cferre de la semana anterior, con alguna tendencia al alza en varios de los grupos.

Acciones: Banco Bilbao 432,50; Hispano Americano, 311; Vizcaya a 325; idem b, 320; Vascongados a y b 161; Iberduero, ordinarias, 183,50; Iberduero 40 por 100 desembolso 497,50; Navegación, 550; Aznar, 1.630; Bilbaina, 190; Altos Hornos, viejas, 171; idem nuevas, 387,50; Duro Felguera, 220 Explosivos, 273; Resinera, 105.—Cifra.

BANCO DE SANTANDER
BANCA — BOLSA — CAMBIO
— CAJA DE AHORROS —
Espolón, 16 — BURGOS

Información sindical

Delegación provincial de Sindicatos

Décimoquinta relación de las Empresas que han ingresado en metálico con destino a la construcción del Sanatorio Sindical Obrero Antituberculoso

Hermandad de Labradores de Covarrubias, 50 ptas.; Cooperativa del Campo de Covarrubias, 25; Víctor Barbadillo García, 15; Otras Empresas de Covarrubias, 11,30; Hermandad de Labradores de Espinosa de los Monteros, 25; Prudencio G. Marañón, 5; Hilario González Vallejo, 5; Dionisio Marañón Serna, 5; Félix López Revuelta, 5; Manuel Cabano Gómez, 10; María Lavín Septién, 10; Arturo Rica Cámara, 6; Senén Rica Esteban, Hermanos, 5; Viuda de Eusebio Gallo Rica, 3; Sanatorio de Nuestra Señora de Begoña, 300; Tejera Mirandesa, 100; Compañía Española Importadora y Exportadora, 50; Santa Lucía, S. A., 50; Fonda Tigero, 50; Segundo M. Pinillo, 25; Artes Gráfica, 25; Imprenta Bidondo, 25; R. Martini Corena, 25; Sixto Erquiaga, 15; Julián Cristóbal, 10; Casimiro López Clemente, 10; Talleres Albosan, 10; Rayse S. A., 10; Viuda de Perea, 25; Hidráulica del Ebro, 8,55; Díaz de Tuesta y Sola, 7'10 José Bornachea, 5; Jesús Zárate, 5; Nicolás Martínez, 5; Domingo Aguirre 5; Teatro Cinema, 5; Barquín y Cía., ; Antonio Martínez Cuesta, 0,50 ptas.; Matías Iglesias, 3,17; Hermandad de Labradores de Hermosilla de Bureba, 25; Hermandad de Labradores de Llano de Bureba, 30; Delegación local sindical de Llano de Bureba, 5; Vicente María Ayuso, 5; Narciso Peña y otros, de Padrones de Bureba, 4; Junta Administrativa de Aguas Cándidas, 3; Gregorio Fernández, 1; Junta Administrativa de Quintanapalo, 2; Joaquín García, 2; Cooperativa "La Defensa del Porvenir", 20; Cooperativa "La Pinariega", 25; Segismundo Andrés, 25; Félix Bartolomé, 25; Moisés Chicote, 5; Hermandad de Labradores de Quintanar de la Sierra, 5; Fabián Mediavilla, 3; Valentín de Pedro, 3; José María Pérez Gómez, delegado sindical de Salas de los Infantes, 25; Hijos de Máximo Lázaro, 10; Fernando Suárez de la Dehesa, 10; Luis Vivar, Alameda, 2; Empresa San Pedro de Arlanza, 2; Vivar Alzaga y Cía., 10; Inocencio Hernaiz Hernaiz, 5; Eléctrica de Salas, 5; Casa Porras, 10; Eutiquio Porras García, 15; Fernando Arribas, 15; Empresa Arribas y Martínez, 10; Guarda de Castrillo la Reina, 5; Santos Izquierdo y otros de Hacinas, 2; Parroquia de Santa María de Salas, 5; Carmen Vivar Alameda, 2; Faustino Izquierdo Cuadrado, 10; José Ontañón, 2; Eulalia Camarero García, 5; Apolonio Vilda Salas, 2; Emilio García Olalla, 5; Adalberto Bengoechea Martínez, 5; Registro de la Propiedad de Salas de los Infantes, 5; Angel Pinilla Pinilla, 2; Zacarías Pinilla Pinilla, 2; Mateo del Pino Díez, 5; Moisés Pérez Ortiz, 5; Sociedad ganado caballar de Salas de los Infantes, 2; Parroquia de Santa Cecilia de Salas de los Infantes, 5; Aureliano Martínez Ortiz, 2; Hermandad de Labradores de Salas de los Infantes, 100; Hermandad de Labradores de Castrillo la Reina,

ANUNCIOS OFICIALES

Montepíos laborales

PAGO DE LA MENSUALIDAD DE NOVIEMBRE

Los pensionistas de los distintos Montepíos se personarán el día primero de Diciembre en esta Delegación, de 5 a 8 de la tarde, al objeto de percibir su pensión mensual, acreditando su personalidad mediante la presentación del título de pensionistas.

Mazueco de Lara

El día 4 de Diciembre se subastará la casa taberna de este pueblo.

SUBASTA

de la casa taberna, el día 8 de Diciembre de 1949, en Rublacedo de Abajo.

LOS DEPORTES

En un gran partido el "Kopenhaguen Boldklub" venció al "Palmeira" por 4 - 3

Argote disputará el título nacional de los welters a Juanito Martín

Barcelona. — En el campo de Las Corts, se ha jugado esta tarde el tercero de los encuentros de fútbol organizado por el Club de Fútbol Barcelona, en conmemoración del cincuenta aniversario de su fundación. Contendieron el "S. E. Palmeira de Sao Paolo" (Brasil) y el "Kopenhaguen Boldklub". Dirigió el partido el colegiado señor Azón, que alineó a los equipos de la siguiente forma:

"Palmeira": Lourenco; Turcao, Saruo, Mexicano; Tulio, Manduco; Harry, Canhotinio, Bovio, Jair y Lima.

"Kopenhaguen Boldklub": Nielsen; Koppen, Glumer, Pilmark; Druvol, Lund; Henriksen, Hassen, Anderson, Bennike y Lyngssaa.

El primer tiempo concluyó con empate a un tanto, marcados e idei "Palmeira" por Tulio, a los once minutos y el del equipo danés, por Andersonn.

Iniciada la segunda parte, Bennike, deshizo la igualada a los siete minutos, pero nueve minutos después, empató Harry por el "Palmeiras", quien dos minutos después volvió a marcar. Bennike y Heñrikssen, marcaron para los daneses y con el resultado de cuatro a tres, a favor de los europeos, concluyó el encuentro.

El encuentro ha sido magnífico, con juego extraordinario por ambos conjuntos.

ALINEACIONES PARA EL PARTIDO DE HOY EN SAN MAMES

Bilbao.— El Atlético de Bilbao, ha celebrado hoy un entrenamiento a fondo durante el cual, Iraragorri, que presenció el partido del domingo en Chamartín y que es excelente conocedor del juego mejicano, dió a sus jugadores las lecciones adecuadas.

El equipo que formará contra el conjunto mejicano, será: Lezama; Celaya, Aramberri, Orue; Manolín, Canito, Iriondo, Venancio, Zarra, Panizo y Gainza.

El partido se jugará con balón mejicano.

En cuanto al equipo mejicano, no es el mismo que actuó contra el Real Madrid y la alineación en San Mamés, será esta:

Córdoba; Romo, Laviada, Montemayor; Ortiz, Ochoa; Septién, Naranjo, Casarín, Luna y Sesma.

ESTUDIO DE UNA FORMULA QUE PERMITA A LOS CLUBS REGIONALES ACORTAR LA EDAD DE SUS JUGADORES

Bilbao.— En la Federación vizcaína de Fútbol, se han reunido esta tarde una representación de la misma, con otras de la Castellana y Guipuzcoana, para iniciar el estudio de una fórmula que permita acortar a los Clubs regionales la edad de sus jugadores, ya que hay muchachos de excesiva edad que no pueden aspirar a ningún porvenir en este deporte, y, además, son un peligro con sus resabios, para los jóvenes.

ROMERO, LUIS DE SANTIAGO, SOLDEVILA Y LLOVERAS PELEARAN EN PARIS

Barcelona. — El campeón de España y de Europa de los pesos gallos, Luis Romero, peleará el próximo día 10 de Diciembre en París, contra el campeón de Francia, Teo Medina, y es posible que este mismo día, lo hagan también el madrileño Luis de Santiago, Antonio Soldevila, campeón de España de los medios y Llovera, ex-campeón de España de los plumas. Existe también el propósito, por parte de los organizadores franceses, de montar una velada franco-española. Con respecto al combate Ortiz-Romero, el organizador catalán, señor Pesudo, ha manifestado que está todo arreglado y que se celebrará en Barcelona, quedando sólo por ultimar la fecha, para lo cual hace falta ponerse de acuerdo con Ortiz, cuando éste vuelva a Europa, a mediados de Febrero próximo.

JUANITO MARTIN ACEPTA UN RETO DE ARGOTE

Bilbao. — El campeón nacional de boxeo de los pesos welter, Juanito Martín, que reside en Madrid, ha enviado una carta a los diarios locales en la que acepta el reto lanzado por el vizcaíno Agustín Argote para disputar el título donde quiera éste, incluso en Bilbao, y en la fecha que elija el retador.

Cinco grandes combates de lucha grecorromana

En la Ciudad Deportiva el domingo, a las seis y media de la tarde

Recientemente constituída la Federación burgalesa de Lucha, uno de sus primeros cuidados ha sido organizar un encuentro de lucha grecorromana entre nuestros atletas y el equipo representativo de la Región Centro, que está concertado para el domingo día 4 del entrante mes de Diciembre.

Una doble finalidad se ha perseguido con la organización del encuentro: dar ocasión a nuestros luchadores de medir y contrastar sus posibilidades con otros de distinta región, y al mismo tiempo estimular y fomentar la afición del público burgalés por tan varonil y bello deporte. Conviene advertir a los iniciados, que en esta variedad de lucha, la más noble y clásica que se conoce, cuya antigüedad se remonta a los primeros vestigios de civilización, difiere en absoluto de la forma americana que tanto se ha popularizado en estos últimos años. En ella no hay nada brutal ni sucio, ni se admite presa alguna que entrañe peligro de lesión para los atletas, estando todos los preceptos de su Reglamento inspirados en este criterio fundamental de mantener el tono de limpieza y corrección que es su característica.

Dada la buena preparación física y entusiasmo de los luchadores burgaleses no obstante su corta experiencia y la categoría del equipo madrileño, en el que figuran dos campeones de España y un internacional del último campeonato mundial celebrado en Milán, la reunión promete ser muy interesante.

La Federación burgalesa de Lucha aprovecha esta oportunidad para invitar a todos los jóvenes que deseen practicar tan viril deporte a que, aprovechando las grandes facilidades que se les conceden en la Sociedad Deportiva Militar, para hacer uso del magnífico gimnasio e instalaciones de la Ciudad del Dos de Mayo, fermen en nuestras filas y fortalezcan sus cuerpos y sus espíritus en un ejercicio, quizás el más completo, que contribuyó a hacer del pueblo romano el pueblo rey de la antigüedad.

En sucesivos días se dará a conocer el programa de los cinco grandes combates, con sus pesos y categoría, de cada luchador.

Oposiciones Auxiliares Telégrafos

261 plazas. Se admiten señoritas. Edad mínima 15 años. Preparación, incluida práctica de aparatos, por Técnicos del Cuerpo

ACADEMIA POLITECNICA

Calle Santander (Esquina a San Juan)

Sociedad Deportiva Militar

GALGOS

Para la organización del Campeonato galguero de esta Sociedad, mañana jueves, empezarán las pruebas eliminatorias y de selección en el coto de "Atapuerca".

Esta Sociedad tiene el gusto de invitar a todos sus socios (tanto civiles como militares) a que inscriban durante todo el día de hoy a los perros que quieran tomar parte en dichas eliminatorias y más tarde en (caso de ser seleccionados), las pruebas finales del Campeonato.

Las inscripciones pueden hacerse por teléfono a número 1525, en el Cuartel de Caballería.

Hora de salida del autobús para Atapuerca, en dicho Cuartel, a las nueve y media de la mañana del jueves.

Aroma de suprema elegancia

FLORES del CAMPO

JABÓN • COLONIA • EXTRACTO • FIJADOR • JABÓN DE AFEITAR

El más fino obsequio

Floralia MADRID

El Mirandés vencido por el Tudelano por 3-0

Desastrosa actuación del equipo local

Miranda de Ebro. — (De nuestro corresponsal)

No hay que buscar paliativos a la derrota local. La culpa, la única culpa de su malísima actuación y de la derrota sufrida, la tienen los jugadores locales.

Ahora bien: del naufragio se salvó un juegador, Grijuela. Y queremos destacarle, ya que si otrasveces al principio de temporada criticamos desfavorablemente sus actuaciones, hoy es de justicia hacerlas destacar en sentido favorable. Jugador todo pundonor y entusiasmo, batalló, a pesar de resultar algo lesionado, de principio a fin con tesón sin igual y el realizó las únicas jugadas que se vieron en la delantera cuando pasó a la línea de avance. Y suyo fué el único tiro de verdad, puede decirse, del partido que pegó en el larguero, cuando el portero estaba batido. Fué una lástima, pues se lo merecía Grijuela, que así hubiese recibido la ovación que se le debió tributar de todas las maneras.

Los demás, y vamos a dejar un poco a un lado a Valencia, que se alineaba tras dos meses de inactividad y en el que se apreciaban estimables condiciones, fracasaron totalmente. Parecían ellos los extraños al campo, que si bien estaba algo resbaladizo por la lluvia que cayó precisamente, poco antes de empezar el partido, debía haber sido más perjudicial para los tudelanos.

Mundo fué directamente culpable de los goles primeros y tercero y lleva unos cuantos partidos que dista mucho de ser el buen cancerbero de la anterior temporada. ¿Falta de entrenamiento? Por ese camino no puede seguir.

La defensa, salvo Grijuela, mal. En las contadas ocasiones que el Tudelano apretó o escapó, se vió desbordada y no acertó a despejar.

Los medios trotones, sin cortar bien, ni saber servir. Aquellos balones bombeados a una defensa fuerte y con buen juego de cabeza, eran globitos inocentes.

Y de los que hicieron como que jugaban de delanteros ¿para qué hablar? Parecían inocentes parvulillos ante unos hombres fuertes y decididos. Medrosos y sin juego, dieron sensación de inutilidad. Zubi que estuvo mal, sin atenuantes, desperdició además un penalty, al final del primer tiempo, que lanzó justo encima del portero. Este no tuvo sino levantar los brazos para sacarlo a córner.

Y ya que hablamos de corners. Catorce sacaron ayer nuestros extremos y casi ninguno llegó al centro de la puerta ¡Buen toque de balón!.

El Tudelano es un equipo de juego fuerte, pero noble. Ayer jugó bastante bien y su defensa y portero, dieron sensación de ser una verdadera muralla. Claro que se encontraron con un juego por alto que les favoreció. Si hubiese estado Malón y hubiese dirigido el juego por bajo, como sabe, se hubiese notado la falta de flexibilidad de esa defensa. Pero ayer, con el juego realizado, sobresalieron. El joven portero es muy bueno, valiente, seguro y colocado, hizo paradas muy notables y despejó muy bien de puño.

Los medios muy trabajadores y los delanteros, bien compenetrados y rápidos y decididos en el tiro. Sus pocos avances, ya que el dominio correspondió casi por completo al Mirandés, dieron sensación de peligro.

Y vamos con el árbitro. A nosotros, no nos disgustó. Tuvo algunos errores, pero de poca monta. Y siguió muy bien el juego. No hay por qué achacarle la pérdida del partido. Fué esta culpa exclusiva de nuestros jugadores. Esos gritos que algunos espectadores dieron al señor González Echevarría, árbitro guipuzcoano, fueron injustos.

Los goles fueron así: A los 30 minutos del primer tiempo Santamaría empalma un tiro fuerte de izquierda, que Mundo no intenta siquiera parar por falta de vista.

A los 7 minutos del segundo Beunza saca una falta y Olagüe remata directamente cruzado a media altura. Y a los 32, Edu hace falta que tirada por Peinado remata Vergara de cabeza.

El Tudelano formó así: León; Tellería, Salvatierra I, Salvatierra II; Junquitos, Moneo; Peinado, Santamaría, Vergara, Olagüe, Beunza.

Mirandés: Mundo; Mardones, Polvorinos, Grijuela; Valencia, Miguelito; Olásolo, Edu, Zubi, Carmelo, Alcelay.

Baloncesto

CAMPEONATO REGIONAL 1949 - 1950

Resultado de los partidos celebrados el domingo día 27 y clasificación general.

Arlanza F. J., 44; Dos de Mayo, 15; Deportiva Militar, 32; Liceo Castilla, 16; Liceo, internos, 30; Liceo, externos, 13; I. N. P., 0; Club Ciclista, 2; Escuelas Técnicas, 36; P. Arregui, 18; S. E. S. A., 13; Residencia provincial, 10; J. O. C., 29; P. Arámburu, 1.

Por practicar juego peligroso, fué expulsado del terreno de juego el jugador Andrés Lopidana, del Dos de Mayo.

Hoy finaliza el plazo de inscripción para el II Trofeo de Navidad

A LAS OCHO SE CELEBRARA REUNION DE REPRESENTANTES

Hoy finaliza el plazo de inscripción para participar en el II Trofeo de Navidad, organizado por la Sociedad Deportiva Arlanza F. J. y Militar con la colaboración de todos los Clubs y Centros que participen en el mismo y que promete desarrollarse dentro de la mayor emoción, dada la valía de los Clubs que hasta la fecha vienen inscribiéndose y del número de ellos.

Esta tarde, a las ocho, en el domicilio social del Arlanza, se celebrará una reunión de representantes de los Clubs inscriptos para ultimar el desarrollo de esta interesante competición.

Los organizadores nos ruegan solicitemos la más puntual asistencia, principalmente de los representantes de aquellos equipos que hayan esperado a este momento para realizar su inscripción.

ALAS MAQUINAS PARA REPARACION DE MEDIAS

PRIMERA MARCA NACIONAL

PREMIADA EN VARIAS EXPOSICIONES

Constructor: JUAN FERNANDEZ ZAPICO, Aguirre, 12, Bilbao.

A. BUSTO PAÑERIA Y CAMISERIA

MADRID, 1 — PROXIMA APERTURA

El Campo

COLABORACION LOGOS — POR ELISEO DE PABLO

Cultivos y Cosechas

¿Recolectaremos este año unas quinientas miltoneladas de aceite?

Actualmente, este producto encuentra en el exterior seria competencia

Comienza en España la nueva campaña del aceite de oliva con una agudización de la competencia en el exterior, al amparo de los precios más bajos que suelen regir en esos otros países productores, Italia, por ejemplo, siquiera esa diferencia esté compensada por la mejor calidad de nuestros aceites.

Refiriéndose a esta misma cuestión, "El Economista" dice que nuestros competidores no cesan de buscar y practicar los medios que creen más adecuados para asegurar o mejorar, cuando es posible, su situación. Predomina la tendencia de dar a los exportadores aceiteros la agilidad —entiéndase "libertad"— suficiente para adaptarse a las condiciones fluctuantes de los mercados mundiales. Y agrega: "Ante la competencia que va a desarrollarse en unos mercados cada día más exigentes al prodigarse la oferta, se precisa que sin demora de ninguna clase todos los elementos particulares y oficiales que intervienen en la manipulación y exportación de tan interesante capítulo de nuestra balanza comercial, se esfuercen en establecer las directrices más convenientes para que la próxima campaña dé el mejor resultado económico posible y al propio tiempo permita la consolidación y mejoramiento de nuestras posiciones en los mercados mundiales más interesantes".

En efecto, a medida que en los países productores europeos ha ido restableciéndose la normalidad en los cultivos después de la guerra, ha aumentado la concurrencia de su aceite de oliva en los mercados exteriores con el nuestro, principalmente el italiano. Italia no sólo por ser el país que sigue al nuestro en volumen de producción, sino también por la perfecta elaboración de aquel cuerpo graso, constituía juntamente con Francia —peligroso competidor, si no por lo que se refiere a cantidad, sí por la excelente presentación y la carencia de sabor de dicho producto—, un serio contrincante de España, hasta que las casas comerciales españolas pusieron a tono la elaboración con la excelente calidad de nuestros aceites, consiguiendo un grado de bondad, finura, hermoso color y buen gusto difícilmente superables por ningún país.

En la actual campaña, nuestra producción, con no ser tan ópima como se esperaba hace varios meses, permitirá mantener las posiciones conquistadas en el extranjero, a poco que se concierten los elementos antes citados, ya que después de dejar debidamente atendidas las necesidades del mercado interior, podrá disponerse de una cantidad de relativa consideración para exportarla, pues no debemos olvidar qué el aceite de oliva figura entre los productos españoles que gozan de mayor aprecio en el exterior, y que es necesario sostener a cualquier precio esos mercados, impidiendo que otros países nos desalojen de ellos. En el orden comercial, las posiciones alcanzadas se pierden pronto y se reconquistan tarde, y cuando esto último se consigue, lo es a muy alto precio.

Teníamos la esperanza de que este año recolectásemos una cifra superior a la de 1947-48, calculada en unas 540.000 toneladas, pero es probable que no llegue a 500.000, como consecuencia del revés sufrido por la provincia de Jaén a causa de la sequía, en donde la cosecha ha quedado muy reducida. También se registra merma en alguna comarca de Córdoba, pero afortunadamente estos contratiempos quedan en parte compenados por una producción extraordinaria de casi todas las demás zonas olivareras.

Llamamiento para la Campaña de Caridad navideña

(Viene de primera página).

Aún hay que añadir a ésto lo que han repartido los organismos filiales de las parroquias de la diócesis, a los cuales todavía no se pide nota detallada de sus actividades en evitación de suspicacias, ya que aspiramos más bien a ayudarlos que a recibir su contribución pecuniaria. De los que sabemos funcionan en Reinosa, Miranda, Briviesca, Quintanar de la Sierra, Aguilar de Campóo y Medina de Pomar, sólo conocemos el importe de lo repartido en:

Aguilar de Campóo ...	**2.935,05 Pts.**
Quintanar de la Sierra	**3.279,35 "**
Medina de Pomar	**116,70 "**

Suma, pués, en total lo repartido — que sepamos —, en la diócesis, 142.390,83 pesetas.

Y esto sin contar lo que se ha repartido durante el curso del año en la capital por las asociaciones adheridas, de las que sólo las Conferencias de San Vicente de Paúl, de caballeros, lo hicieron durante todo el año 1948 por pesetas 132.089,73, siendo de creer que, a fin de este año, esta cifra sea superada, lo que unido a lo distribuido por las señoras, Damas de la Caridad, etcétera, no bajará de las 200.000 pesetas.

Si a esto se añade lo que a caridad dedican otras asociaciones religiosas no específicamente de caridad, como Congregaciones Marianas, de Jesús María, etc., y otras que, si no son de carácter religioso, tienen a gala seguir en esto las enseñanzas del Crucificado, no vacilamos en afirmar que pasará del medio millón de pesetas lo que la caridad burgalesa ha repartido en Burgos, sin contar lo que hayan podido invertir en viviendas de tipo económico, las entidades a ello dedicadas que, afortunadamente, son varias y están en la emoria de todos.

Y cabe preguntar ¿Es mucho? A unos 1.300 pobres ascienden los fichados por nuestro Secretariado, sólo en la capital, cifra que seguramente se duplicará si pensamos en toda la diócesis, tocando a unas 200 pesetas por familia, es decir, aproximadamente, a media peseta diaria por cada una de estas ¿No hay derecho, después de esta sencilla cuenta, a seguir pidiendo sin desmayo? ¿No deben los católicos rascarse el bolsillo, como se dice vulgarmente, y dar aún de lo que reputamos necesario, —que muchas veces no lo es tanto— y no sólo de lo superfluo? Pues a ello os invitamos en esta Campaña de Navidad.

Mas no dejéis de tener en cuenta que aún hay algo más importante: de un lado, el bien espiritual que revierte a favor del que ejerce la caridad; de otro, lo que pudiéramos llamar la caridad espiritual: el trato afectuoso hacia el pobre, la amistad y cariño que esto crea entre las clases sociales, el mutuo interés en remediarse cuando llega la adversidad, el amor cristiano en fin, que es la fórmula mágica y única capaz de resolver de veras la magna cuestión social que a la Humanidad preocupa hace más de un siglo. Pues al ejercicio activo de la Caridad se os invita a todos tanto o más que a dar vuestro dinero.

Que Dios inspire a los corazones burgaleses.

El Director del Secretariado diocesano de Caridad

Campeonato de balompié de Jóvenes de Acción Católica

El domingo último continuó jugándose este interesante campeonato con los siguientes resultados:

Por la mañana a las doce, Centro de San Gil Abad, contra Hospital del Rey-Huelgas, terminando con el resultado de seis a dos a favor de éste último. Por la tarde a las cuatro, se celebró el partido entre los equipos del "Esparta C. F." y San Lesmes, consiguiendo la victoria el "Esparta C. F." por 5 tantos contra uno.

El domingo seguirá jugándose, participando los siguientes equipos.

Por la mañana a las doce: San Cosme y San Damián contra San Gil Abad.

Por la tarde a las cuatro: San Lorenzo el Real contra San Lesmes.

JOVEN...

No pierdas más el tiempo. Estudia y serás más mañana. Asiste a las clases de la

ESCUELA NOCTURNA

Escuela de Conductores y servicio de grúa

Molinillo, 17 - Teléf. 1876

AMBULANCIA

PARA TRASLADO DE ENFERMOS

San Cosme, 5.—Teléfonos, 2709-1847

BURGOS

ORDOÑEZ FERRER

MEDICO-PUERICULTOR

Especialista en niños

Consulta diaria en

ARANDA DE DUERO

Pisos y bajos industriales

Se venden y alquilan, grandes facilidades de pago.

En renta desde 300 pesetas.

Informes: IMBUSA, San Lesmes número 1. Teléfono, 2475 y 2452.

CONTRA **TOS, CATARROS Y RESFRIADOS**

PECTORALES SIERRA NEVADA

DE VENTA EN FARMACIAS C. S. N. 1

FRUTEROS

ALMACENISTAS DE FRUTAS

Se traspasa lonja con entrada para camión a 200 metros PLAZA MERCADO NORTE. Informes: Publicidad "AZBER" Carnicerías 3. BURGOS.

Coche de alquiler

6 plazas. MELGAR DE FERNAMENTAL

Avisos MOLINA

RUYALES DEL AGUA

Se venden las fincas que fueron de doña Constancia Alonso.

Para tratar con CANTERO

Concepción 2. BURGOS

REPORTAJE DEL DIA

Muchos de los estudiantes universitarios parisinos no tienen sitio donde vivir decorosamente

Algunos hacen compañía a los desgraciados indigentes que duermen bajo los puentes del Sena y otros se dedican a cuidar niños, hacer traducciones, vender artículos a comisión, trasladar bultos y maletas y a acomodar personas en los espectáculos

En los ochocientos años de existencia de la Sorbona jamás los estudiantes que asistieron a sus aulas tuvieron que enfrentarse con un problema de escasez de alojamientos tan grande como sufren en el año actual. La población universitaria de París puede calcularse en unos cincuenta y seis mil estudiantes pertenecientes a cincuenta países diferentes. Una gran parte de ellos no tienen sitio donde vivir decorosamente y muchos no encuentran materialmente techo que les cobije ni están dispuestos a sacrificar el decoro y las condiciones mínimas exigidas en todas partes para habitar un local. La más internacional de la Universidades del Mundo se enfrenta con uno de los más agudos y graves problemas de su existencia. El riguroso invierno que en estos días ha caído de improviso sobre París ha puesto de relieve aún más la gravedad del problema, al que las autoridades académicas tratan de hallar una adecuada solución.

COMO Y DONDE SE ALOJAN LOS ESTUDIANTES PARISINOS

Del total que hemos citado, unos treinta y tres mil viven con sus familias o amigos. Unos doce mil, especialmente extranjeros, viven en hoteles o habitaciones amuebladas, a veces simples buhardillas. Los estudiantes más afortunados que han encontrado una de estas habitaciones, frecuentemente arriendan a un compañero un colchón sobre el suelo por el que reciben además de una parte del precio que ellos pagan bendiciones sin fin del favorecido. Cerca de ocho mil viven en colegios-residencias de la Ciudad Universitaria y en hoteles y edificios requisados por las autoridades académicas en París. Estas cifras están suministradas por el negociado de Estadística del Comité de Servicios a la Juventud, una organización nacida en la postguerra para ayudar a los estudiantes, cada vez más empobrecidos por las sucesivas devaluaciones del franco. Este Comité informa que hay unos tres mil estudiantes "cuya forma de existencia no consta en los datos que tiene su negociado de Estadística". Nadie sabe cómo viven ni cómo pueden vivir. Seguramente muchos entre ellos harán compañía a los "chochards" que duermen bajo los acogedores puentes del Sena. La cifra de estos desgraciados es poco más o menos semejante al número de los que anualmente reciben tratamiento médico gratuito por diversas enfermedades, entre las cuales la desnutrición y la tuberculosis son las más comunes.

ESTUDIANTES QUE TIENEN QUE HACER DE MOZOS DE CUERDA Y ACOMODADORES

Miles de estudiantes tienen que alternar el trabajo material y físico con el estudio para poder proseguir sus carreras. A pesar de ello son muchos los que sienten, frecuentemente, las punzadas del hambre. Las actividades a que se dedican son muy variadas, y a veces, también, muy extrañas. Unos cuidan niños, hacen traducciones para editores y hombres de negocios o venden de casa en casa artículos variados a comisión. Son estas las labores más corrientes. Es frecuente también, y en la actualidad la más honorable a la que puede dedicarse un estudiante extranjero dar clases de idiomas. Menos honorable es la actividad de quienes, después de agotarse estudiando intensamente durante varias horas, tienen que hacer turno a la puerta de una estación para obtener unos francos trasladando bultos o de quienes dedican la noche a acomodar a los asistentes a un cine o a un music-hall.

PASATIEMPO

Crucigrama

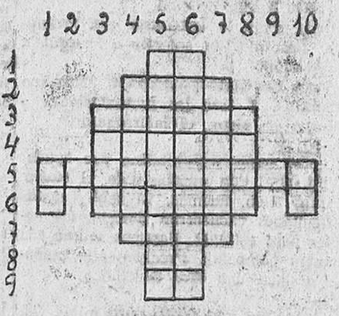

HORIZONTALES

1 Negación.—2 Segregación.—3 Probado.—4 Naturales de una nación árabe.—5 Lo utilizan mucho los delineantes.—6 Apodo de un picador (al revés).—7 Nombre de un indio famoso (plural).—8 Contracción.—9 Punto cardinal en abreviatura.

VERTICALES

1 Infusión.—2 Vocal.—3 Nombre familiar.—4 No es cara.—5 Clasificas.—6 Dale aire.—7 Muy bello.—8 Termino (al revés).—9 Letra.—10 Interjección.

Solución al jeroglífico anterior

Lo esteró todo

PADRES:

Si queréis que vuestros hijos triunfen en la vida, haced que se preparen culturalmente. Enviadlos a la Escuela nocturna.

M.E.C.D. 2017

NAUFRAGIOS

Por José del RIO SAINZ

El naufragio del "Monte Gurugú" en las aguas del canal de Bristol remueve en nosotros recuerdos viejos que dormitaban en el fondo de la memoria. Porque ha sido un naufragio a la antigua usanza con las patéticas peripecias de una agonía lenta y de uno de esos salvamentos milagrosos que se conmemoran con ex-votos colgados en los santuarios de las Vírgenes y los Cristos de los navegantes.

Naufragio marítimo en una palabra; no catástrofe aérea que es el género de siniestros que hoy están en moda, y a los que consagran sus reportajes preferentes los noticieros y noticiarios. Sin duda los dramas del aire son más espectaculares por su escenografía terrorífica y por sus consecuencias, pues pocas veces dejan supervivientes. Y también por la notoriedad de las víctimas entre las que es frecuente hallar los nombres del púgil célebre, de las "star" del cine, del rey del petróleo o de la multimillonaria divorciada.

Se comprende que las muchedumbres se impresionen. La moda imprime su cuño hasta en los desastres.

Sin embargo, es en los dramas del mar en los que el hombre se ve sometido a las pruebas supremas. No hay nada tan patético como la larga agonía de un barco, ni espectáculo de mayor grandeza que la lucha a brazo partido de sus tripulantes con la muerte.

El drama del aire se produce casi instantáneamente como el choque de los trenes expresos o la explosión de un polvorín. Ni el heroísmo ni la abnegación tienen ocasión de manifestarse, como tampoco el egoísmo y la cobardía. La naturaleza humana no puede dar la medida de su carácter. La muerte llega cuando los que van a morir ríen y bromean, ajenos a su fin inmediato. La vida acaba sin que el instinto de conservación haya tenido tiempo de despertarse.

No así en los barcos. Leyendo los relatos del naufragio del "Monte Gurugú" vuelve a tomar forma en nuestros ojos esa isla de Lundy, en cuyas aguas ha ocurrido. La conocimos en un tiempo en que la navegación era la aventura no superada. El cielo se conservaba intacto y nadie disputaba su dominio a las aves.

Lundy es un islote que en el Canal de Bristol sirve de pedestal de un faro. En los meses de invierno las tempestades se dan cita allí; pero el islote las hace frente impávido. Por eso es un providencial lugar de arribadas.

Centenares de barcos de todas las banderas y clases (veleros y vapores franceses, griegos, noruegos, italianos) salen a cada marea de los puertos del canal para llevar en sus escotillas el carbón del País de Gales a los treinta y dos rumbos de la rosa náutica. El peñasco asiste a todos los desfiles como un Nereo, pastor de los rebaños oceánicos. Se recuerda el verso de Kipling:

"The Coastwise Lights of England watch teh ships of England go".

El faro de Lundy vigila el desfile de los días buenos, cuando el cielo se tiñe de plomo, el mar se encrespa y el viento suena como las trompetas del Juicio Final, avisa a los barcos el peligro y les ofrece su socaire. Por docenas se los ve acudir a la salvadora arribada. Quienes no pueden o no quieren hacerlo, viven las horas más angustiosas por que pasó jamás el hombre. Pocas veces el espanto se muestra de una manera tan descarada.

Proa a la mar, los barcos se hunden y se levantan barridos de banda a banda por el oleaje; los maretazos batanean las escotillas defondeándolas; en el puente gritan el capitán y los pilotos voces que lleva el viento y que no oye nadie; el agua entra en la sección de máquinas.

Y así durante horas, durante días, sin comer, sin dormir, temblando de frío, rotos de cansancio. Cuando ya el barco no gobierna o se para su máquina, se intenta el abandono de las balleneras si es que pueden utilizarse. Y es entonces cuando culmina el drama. Si alguna de esas balleneras llega a tierra o es recogida por otro buque, como en el caso del "Monte Gurugú", contiene tantos supervivientes como cadáveres.

Piedra de toque en que se prueban cuerpos y almas. Los naufragios han sido el gran drama de todos los tiempos y el motivo de inspiración de la mejor épica. Desde Homero hasta Joseph Conrad. Ulises es un héroe de todos los siglos y todas las razas.

¡LA PAREJA DEL EXITO! BING CROSBY BARRY FITZGERALD
AYER SIGUIENDO MI CAMINO Hoy "POR DISTINTOS CAMINOS"
MAÑANA EXTRAORDINARIO ACONTECIMIENTO

Diario de Burgos

ESTAFETA MADRILEÑA

Los mejores reporteros del Mundo buscan la opinión de Franco sobre la situación política y castrense mundial

Se proyecta un homenaje en honor del presidente de la Asociación de la Prensa madrileña

MADRID.- (CRONICA DE NUESTRO CORRESPONSAL ANTONIO DE ERGOYEN)

Subraya oportunamente el matutino "Arriba" en su editorial de hoy que periodísticamente el silencioso palacio de El Pardo figura en la actualidad internacional de cada día. Elegido Constantino Brown entre la hilera de grandes reporteros mundiales a la busca y captura de la opinión del Caudillo, su magnífica personalidad profesional se presenta por sí sola como bien merecedora del honor dispensado. Sovente, objetivo en la información, escueto y veraz en el sensible paisaje de la política internacional, el "columnista" norteamericano ha escuchado de labios del Caudillo uno de los esquemas más amplios e importantes sobre la posición de España frente al comunismo y su amenaza. ¿Por qué —se pregunta la opinión universa— la figura del jefe del Estado español se ha convertido de pronto en el punto de referencia de tantas preocupaciones norteamericanas?

El diario "Arriba" señala cuales son tales preocupaciones, que se centran, como todos sabemos, en la actitud de España frente a la amenaza soviética.

Las declaraciones del Caudillo a Constantino Brown son la serena respuesta a una serie de preguntas bajo las cuales se intuyen dramáticamente todos los peligros de una guerra futura. ¿Podría ser España la posición deseada para representar la defensa de Europa?

Sin remilgos diplomáticos, cara a cara a un tema que plantea en sí mismo la vida o muerte de la Cristiandad, el Caudillo afronta el interrogatorio. Algo hay en la conversación que ondea como un banderín de orgullosa independencia: "Juegan con poca limpieza y calculan peligrosamente los políticos norteamericanos que piensan que no queda a España otro remedio que colocarse a su lado en el caso de un choque con Rusia". Sin abjurar de una sola de sus convicciones anticomunistas, el Caudillo quiere decir que la sangre de los españoles no puede entrar tumultuosamente en el huracán de una causa planteada desde unas bases políticas construidas injactancia, de amenaza o de belicismo al-secución y la injusticia. "Lo que España necesita pesa más en el orden moral que en el material". ¿Qué Gobierno europeo está en condiciones de afirmar otro tanto? Pretender "in extremis" poner un fusil en manos de un pueblo de soldados, a quienes previa y vergonzosamente se ha escarnecido y desestimado, no es maniobra a la que se avenga fácilmente el hombre español.

Será imposible encontrar en toda esta conversación del Caudillo que hoy anima las primeras planas de la Prensa nacional y extranjera, tan apretada de argumentos militares, una sombra de jactancia, de amenaza o de belicismo altanero. Una vez más se hace realidad aquella profunda tesis de Benoist-Mechin, recogida bajo el rótulo "Los militares contra la guerra". Franco examina la preparación militar de Europa porque sabe que ése, y ningún otro, es el camino de garantizarla sobre la paz. Seguramente el precario signo del Mundo frente al comunismo brota de la indefensión moral en que están situados la mayor parte de los pueblos occidentales, y es ridículo llenar este vacío con un torrente de dólares o con un enjambre de aviones a chorro.

HOMENAJE A LUCIO DEL ALAMO *En la gran familia periodística madrileña ha producido verdadero júbilo la idea de ofrecer un homenaje al gran periodista Lucio del Alamo Urrutia, delegado nacional de la Prensa del Movimiento y presidente de la Asociación de la Prensa de Madrid, homenaje siempre merecido por las altas virtudes profesionales que reúne el gran camarada de las Letras, pero en esta ocasión con un significado concreto porque el talento y diplomacia de Lucio del Alamo culminaron el domingo en el éxito rotundo del partido de fútbol Méjico-Real Madrid, pues a su iniciativa y desvelo se debe tal acontecimiento que ha mantenido en tensión humana y patriótica a muchos millones de españoles, de dentro y fuera de la Península.*

Todavía no se conoce la forma de expresión de este homenaje a Lucio del Alamo, pero probablemente consistirá en un almuerzo de hermandad profesional que pudiera verificarse en un restaurante de tipo asequible a todos.

Y ya que hablamos de cosa de Prensa, os diré que según un proyecto del Sindicato del Papel, Prensa y Artes Gráficas, y según propuesta que fué aceptada por unanimidad en la junta de jefes de la C. N. S. de Madrid, los periodistas que aquí trabajamos, vamos a tener un flamante hogar que se denominará "Club de Prensa".

EL PICADOR "BARANA" SE RETIRA *El famoso picador de toros José Cantos "Barana" se ha retirado del toreo, después de cuarenta y cinco años de vida taurina. Con un historial brillante como las tardes en las que fué forjando puyazo a puyazo, vencido por la edad —sesenta y cinco años—, y los achaques, no por la falta de cariño a la profesión, se ha cortado la simbólica coleta este buen jinete valenciano que actuó en los ruedos con lo más granado de la torería de todo lo que va de siglo. Su nombre va ligado a una época gloriosa de nuestra fiesta nacional. A una época en que eran muy duras las luchas y las adversidades que habían de vencerse para conseguir palmas y alcanzar nombradía. Cuarenta y cinco años de lucir el castoreño por los ruedos españoles y americanos.*

Empezó con Morenito de Alcalá, cuando era novillero y después... su nombre ha figurado en las cuadrillas de Manolo Granero, Chicuelo, Sánchez Mejías, Fortuna, Márcial Lalanda, Manuel Báez, Litri, hermano del actual Litri, Marlín Aguero, Camará, Vicente Barrera, Rafaelillo... También actuó a las órdenes del malogrado Manolete en su época novilleril.

El último toro que ha picado ha sido a las órdenes de Litri, en Valencia, el veinticinco de Octubre de este año.

NIEVA COPIOSAMENTE EN LA PROVINCIA DE LEON

León.— A causa del temporal de nieve que reina en la Montaña ha quedado hoy cerrado al tránsito el puerto de San Glorio, en la carretera de Ojedo a Saldaña. Los demás puertos, a excepción del de Pajares, por el que se pasa con alguna dificultad, continúan también cerrados.

DESCIENDE LA TEMPERATURA EN IRUN

Irún.— Después de casi un mes de intenso temporal de lluvias ha descendido notablemente la temperatura. Hoy ha registrado el termómetro seis grados.

REGIMEN DE LLUVIAS EN LAS PALMAS

Las Palmas.— El régimen de lluvias que dió comienzo a principios de Noviembre abarca toda la isla, y aunque las precipitaciones han sido ligeras, han beneficiado considerablemente los campos. En la capital, desde que comenzaron las precipitaciones, es decir, desde hace casi un mes, sólo se ha recogido treinta y cinco litros de agua por metro cuadrado.—Cifra.

Otra Kominform va a crearse en Asia

Apoyará a los partidos comunistas y los movimientos antieuropeos

LONDRES.- (Servicio especial de crónicas "Efe-United Press". Prohibida la reproducción).

Las emisiones de Radio Peiping han confirmado la creencia en la creación de una Kominform oriental para apoyar a los partidos comunistas y movimientos nacionalista antieuropeos, en el Sur de Asia. En dichas emisiones se ha informado de varias declaraciones de los delegados comunistas que asisten a la conferencia que se celebra bajo los auspicios de la procomunista Federación mundial de Sindicatos, destinada a intensificar la actividad comunista y a fomentar la revolución en el Sur de Asia y posiblemente en Australia. Por ejemplo, Liu Shao Chi, portavoz de la China comunista en la conferencia, ha dicho que el pueblo chino debería prestar "su apoyo moral y material a los combatientes de las guerras de liberación nacional en Malaca, Birmania, Indochina, Indonesia y Filipinas".

La misma Radio Peiping ha dicho que la conferencia en cuestión ha establecido una "oficina de enlace permanente y un secretariado", la que, según funcionarios británicos, hará las funciones de una Kominform oriental. Y la misma conferencia puede asegurarse que ya ha producido importantes efectos en el Sur de Asia.

Informaciones de origen comunista desde Birmania dicen que "las fuerzas armadas del frente democrático popular de Birmania han rescatado mas de un millar de presos políticos, incluyendo numerosos dirigentes comunistas y sindicales". Se añade igualmente que en la lista de las que llaman "operaciones de liberación de las cárceles" figuran las de Mandalay, Insein y Prome. Este llamado frente democrático popular de Birmania se ha formado por el partido comunista, que es, como en todos estos frentes, el que lleva la dirección.

Se informa, por otra parte, que la resistencia de los terroristas comunistas en Malaca se ha fortalecido en las últimas semanas. Y a este respecto, una información publicada por el "Daily Telegraph" dice que más del doble de soldados británicos serán necesarios para cortar la extensión del comunismo en Malaca, si los comunistas tienen éxito en Birmania e Indochina.

Mientras tanto —y señalamos esto porque a Birmania ya nos hemos referido— las fuerzas comunistas chinas se aproximan rápidamente a la provincia de Tonking en la frontera de Indochina y se dice que las fuerzas francesas han tenido más de diez mil muertos en la lucha contra el régimen del Vietnam, que se encuentra bajo la dictadura del comunista Ho-Chi-Minh.

TOS Y RESFRIADOS

Los resfriados continuos destruyen la naturaleza más robusta y finalmente acaban en pulmonía, bronquitis o hasta en tuberculosis. La EMULSION SCOTT combate el resfriado más fuerte y evita consecuencias peligrosas. Alivia toses pertinaces en poco tiempo, y puede fortificar los pulmones cicatrizando los tejidos inflamados. La tos y los resfriados de los niños pueden atajarse, incluso la tosferina, tratándolos con la EMULSION SCOTT.

C. C. S. 10559

Pídase la legítima.

Emulsión Scott

CADA DIA UNA COSA CURIOSA

Un espectador irascible pone "fuera de combate" al árbitro de un partido de fútbol, en Angulema

Pero luego, perseguido por jugadores y público, tuvo que poner «pies en polvorosa» y refugiarse y cerrarse en una bodega

Angulema.— En el curso de un partido de fútbol, entre el Ferroviaria de Angulema y el equipo obrero de la fundición de Rouelle, valedero para el campeonato regional, una decisión del árbitro, originó una fuerte protesta. Un espectador saltó al terreno de juego y de un chrochet en la barbilla, puso fuera de combate al árbitro. El juego se detuvo, iniciando entonces una verdadera "caza del hombre", por los jardines que rodean el campo. El "boxeador" fué perseguido por algunos jugadores y parte del público, encontrando su salvación al entrar en una casa, en cuya bodega se encerró con llave. Cansados de esperar a que saliese, los espectadores volvieron al estadio media hora después y continuó el partido.

Reloj REVUE AUTOMATIC

Los menores de 14 años no podrán vender periódicos

Madrid.—Se ha celebrado la Asamblea general del gremio de vendedores de Prensa, bajo la presidencia de la Junta rectora de dicho gremio, y del jefe del Sindicato del Papel, Prensa y Artes Gráficas. Entre otros acuerdos, se adoptó el de que a partir de primero de Diciembre del año en curso se aplique en esta profesión el artículo 171 de la Ley del contrato de trabajo, en el que se prevé que no pueden efectuar este trabajo los menores de catorce años. También, en cumplimiento de la Ley de Prensa, se ha decidido el cierre de los puestos de venta los domingos, después de las cuatro de la tarde.—Cifra

Grupos electrógenos

Motores Diesel, gasolina y gasógeno
Alternadores nuevos garantizados
ELU-MAQUINARIA ELECTRICA
Carmelo Gil, 4. Tél. 13.433—BILBAO

ALICANTE estación de invierno
CASA DE REPOSO DEL PERPETUO SOCORRO
Un lugar ideal para enfermos y convalecientes
Director: Dr. S. Sanjuliián
Pida informes a la Administración. — Teléfonos 1203 y 1204

Un vecino de Almansa asegura que el núm. 28.369 será agraciado con el "gordo"

Al descuartizar un cerdo, se encuentran en su estómago tres luises de oro

Quimper.--Al descuartizar un cerdo que acababa de matar en una granja, un carnicero encontró en el estómago del animal tres luises de oro. El vendedor del cerdo asegura que ignoraba que ese tesoro estuviera oculto dentro del animal, ya que temía ser perseguido por ocultación de capitales y está dispuesto a sostener que los napoleones constituían una simple prima al comprador.--Efe

UN VATICINADOR DE LA LOTERIA QUE MADRUGA

Almansa.-- En relación con su censo de habitantes, esta localidad es una de las de España que más juega a la lotería. Ahora, para el sorteo de Navidad, se calcula ya en cerca de medio millón de pesetas las que se han expedido en participaciones para dicho sorteo. Esta fiebre de juego, se debe, en gran parte, a que el año 1937, en que cayó en Almansa el premio gordo de Navidad, un individuo, que pasa entre el vulgo por adivino, predijo que la suerte se repetiría. Este año, el referido vidente, merced a un cálculo matemático que él explica, asegura que el número agraciado con el primer premio correspondrá al millar 28 y será precisamente el número 28.369 cuya suma de guarismos da el millar indicado. El público, influído por este vaticinio, busca afanosamente las participaciones de este número que se pagan ya hasta con prima.--Cifra.

A PIE POR SEGUNDA VEZ, DESDE BRUSELAS A ROMA.

Ciudad del Vaticano.--Una mujer ha salido de Bruselas para llegar a pie en peregrinación hasta Roma. Es la segunda vez que hace este viaje.--Efe

ABUNDANCIA DE LOBOS EN LA PROVINCIA DE ORENSE

Orense.--Se advierte en esta provincia, especialmente en la comarca de Verín, abundancia de lobos, incluso en zonas muy próximas a la villa. El domingo por la noche, cuando regresaba a su pueblo un vecino de Tamaguelos residente en el Brasil, en un coche de su propiedad, encontró en la carretera dos lobos. Uno de ellos, deslumbrado por los faros, fué arrollado por el vehículo. Hace pocos días fueron vistos en la misma carretera diez lobos, por el coche de una empresa de transportes de esta ciudad.

UNA VACA CON CINCO PATAS

Noreña.--Un campesino ha llevado al mercado de Oviedo para su venta una vaca con cinco patas. La quinta extremidad le sale al animal de la columna vertebral y si bien es más reducida que las otras, tiene la misma forma, articulaciones y pezuña. Este raro ejemplar bovino, de seis años, ha tenido cuatro partos normales y su producción de leche es buena y abundante. La Facultad de Veterinaria de León realiza gestiones para la adquisición de esta vaca.

UN DIRECTOR COMO MERVYN LE ROY AVALA POR SI SOLO LA CALIDAD DE UNA PELICULA. - SI ESTA TIENE ARTISTAS DE PRIMERISIMA LINEA SE CONFIRMA. -- TODO ESTO SE LE OFRECE EN : CINE CORDON
MAÑANA
SENDA PROHIBIDA UN GRAN ESTRENO: ROBERT TAYLOR LANA TURNER

La "bella Chelito" vivió en Burgos, pero no actuó nunca ante nuestro público

Entrevista telefónica con la famosa artista, que se "presenta" mañana en Avenida

La noticia de que la bella Chelito —¡oh tiempos!— actuará mañana en Burgos, ha despertado una expectación inusitada aunque comprensible. Tanto, que no han sido pocas las personas que a nosotros se dirigieron inquiriendo detalles a los que, francamente, no pudimos contestar porque de la anunciada actuación —"reaparición" no, mucho cuidado— sabíamos lo que se había publicado. Total nada...

Hoy, sin embargo, estamos en condiciones de ser un poco explícitos. Guiados por el propósito de satisfacer curiosidades —la cosa lo merece, desde luego— hallamos la gratísima oportunidad de hablar con la antaño famosa artista de la varieté Consuelo Portella que es, ni más ni menos, "Chelito".

¿Cómo es hoy esta mujer que, en su época, llegó a consagrarse como una de las figuras más populares? Desde luego, simpatiquísima. Y si por el tono de su voz y la gracia de su conversación hemos de juzgar, llena de atractivo...

La verdad —un poco avergonzados lo decimos— es que sólo hemos hablado con ella por teléfono. Acudimos en su busca, pero no había salido del hotel. Algo oímos de un ligero resfriado. Además, hay que decirlo todo, la noche no invitaba a salir de casa.

Mas como la entrevista era ineludible, buscamos la solución en seguida: ¡El teléfono!

Poco nos costó ponernos al habla con "Chelito". Y tras las presentaciones y saludos de rigor, el interrogatorio.

—¿...?

—He vuelto a las tablas por ayudar a mi hija. Ella escribe para el teatro. Y muy bien, además. Ya sabe cuántas dificultades encuentran siempre los noveles para estrenar. Hacemos tourné con nuestra Compañía. Precisamente, mañana se hace una obra de ella...

—¿...?

—Ha sido muy grato para mí el volver, lo confieso. Además, el público me ha recibido con mucho afecto.

—¿...?

—Sólo he actuado en Madrid. Burgos es el segundo lugar donde me presento. Concretamente, intervine en la capital de España en una función a beneficio del ilustre actor don Enrique Chicote; otra también benéfica, en un circo; otra más, en un acto organizado por la Asociación de la Prensa y, por último, en el Parque Florida, del Retiro... Todas hace muy poco tiempo.

—¿...?

—¡Pero sí en Burgos no trabajé nunca!

—¿...?

—No, eso no. A esta ciudad la conocía y la quiero mucho. Durante mis jiras me detuve en ella con frecuencia y, por otra parte, he vivido en ella.

—¿...?

—Yo nací en Cuba. Mi padre, que era capitán de la Guardia Civil, estuvo destinado aquí. Yo era muy pequeña, muy pequeña. No guardo ningún recuerdo concreto de entonces.

—¿...?

—Ejecutaré algunas de las canciones que hice célebres y mis clásicas rumbitas.

—¿...?

—Todo mi vestuario es moderno. Incluso las letras de las rumbas responden a un sentido puramente actual y han sido escritas por mi hija.

(Una persona que escucha la conversación, añade:

—Di que las joyas que lucirá en escena, son fabulosas y valen una fortuna.

—¡Pero eso resulta indiscreto!)

Una última pregunta.

—¿...?

—Sí, quiero que salude al público burgalés, al que, como al de toda España, aprecio de corazón. Repito que es mi primera salida de Madrid. Esto tiene su interés. De aquí partiré para Barcelona y otras ciudades.

Y después de manifestarle la magnífica impresión que nos produjo la Compañía de que es titular, cuya interpretación de "Dos mujeres a las nueve" resultó francamente magnífica —las calurosas ovaciones del público, ayer en el Avenida, le subrayaron del modo más elocuente—, nos despedimos de "Chelito", deseándole un gran éxito. Y para su hija también.

Y esto es todo.

TOROS

ARRUZA, EN BURGOS

Procedente de Madrid y acompañado del matador de toros español, Francisco Martín Caro "Curro Caro", llegó ayer noche en automóvil a nuestra ciudad, el diestro mejicano Carlos Arruza.

Los famosos toreros, después de cenar en un céntrico restaurante, prosiguieron viaje a Bilbao, donde se proponen asistir al encuentro futbolístico que hoy se celebrará en San Mamés entre el Atlético de Bilbao y el combinado mejicano.

ENTIERRO DE UN PICADOR

Sevilla.—Se ha verificado el entierro del picador de toros Rafael Barrera. Había nacido en Carmona el año 1886, y picó por primera vez en una novillada celebrada en Constantina, el año 1907. Ha pertenecido a cuadrillas de diversos matadores de toros, entre ellos Gitanillo de Triana y El Chani, y últimamente a la del novillero "Litri".

COLISEO HOY, de 5 a 10 (2º pase 7'45) BUTACA desde tres pesetas
ULTIMO DIA DE EXITO GRANDIOSO
EL LADRON
La realización cumbre de SANDRINI
el más genial cómico del siglo y LA MUJER DE FUEGO
ODIOS, PASIONES Y LUCHAS, CON J. Mc CREA, V. LAKE y R. PRESTON

Rex HOY DE 5 A 10 3 Pesetas butaca ULTIMO DIA
LUZ EN EL ALMA
Vibrante de emoción y dramatismo y AMOR Y PERIODISMO
Deliciosa, simpática e hilarante T. POWER, L. YOUNG y D. AMECHE
A las 11, especial, EL LADRON y AMOR Y PERIODISMO

CORDON HOY, CONTINUA de 5 a 1
ULTIMO DIA DE LA SUPERPRODUCCION
RIO ESCONDIDO
Y LA GRAN PELICULA AMERICANA, EN TECNICOLOR
HA NACIDO UNA ESTRELLA
BUTACA 5 PESETAS

TEATRO AVENIDA Temperatura 33 grados
GRANDIOSO EXITO DE LA COMPAÑIA TITULAR DE CONSUELO PORTELLA
Primera actriz: ANTONIA HERRERO
Primer actor y director: EMILIO C. ESPINOSA
LA COMEDIA EN TRES ACTOS, ORIGINAL DE DON PEDRO MUÑOZ SECA
EL ARDID
MAÑANA, DESPEDIDA con el estreno
DOS LLAMADAS POR TELEFONO
Y GRAN FIN DE FIESTA POR ROSARIO DE LA MAZA, bailarina Y LA FAMOSA ARTISTA
"LA CHELITO"

JUEVES JUEVES JUEVES
¡Atención! ¡Atención! ¡Atención!
¡Al programa más sensacional presentado hasta la fecha!
Con el grandioso estreno más dinámico y emocionante...
La superproducción
TIBURONES EN EL ESTRECHO
¡Espionaje! ¡Intrigas! ¡Crímenes! ¡Acción en tierra! ¡Acción en el mar! ¡Acción submarina! ¡Acción! ¡Acción! ¡Mucha acción
Y además...
¿..... ?
El mayor alarde en beneficio del público
Mañana... Mañana... Mañana...
¿ D O N D E ?

GRAN TEATRO MAÑANA JUEVES DE GRAN GALA
¡¡ UNA MEZCLA ALTAMENTE EXPLOSIVA !!
ALAN LAD — VERONICA LAKE — WILLIAM BENDIX
LA DALIA AZUL
¡ Un misterio impenetrable cuya solución nadie es capaz de adivinar !
¡ Una película que mantiene en suspenso desde el principio al fin !
Con la garantía de: PARAMOUNT PICTURES

CINE CALATRAVA
Continua de 5 a 1 de la madrugada
ULTIMAS EXHIBICIONES DEL Programa atómico entresemana
1.º NO-DO núm. 359-B.
2.º SALVAMENTO GATUNO (complemento tecnicolor)
3.º EL CHARRO NEGRO
4.º RECREO Y ECONOMIA (complemento tecnicolor).
5.º RECLUTA DONALD (complemento tecnicolor).
6.º LOS HOMBRES QUE LA AMARON ¡TRES PESETAS BUTACA

Sala de Fiestas
(Temperatura acondicionada)
3'30 y 11'30 CAFE Y ATRACCIONES
7'30.-- GRAN THE BAILE
¡Admire hoy nuestro insuperable programa de variedades!
ARGUELLES-ALOHA, MOREN GRACI, CRISTINA DIAZ, CARMENCITA SANCHEZ y ORQUESTA ABALOS

GRAN TEATRO CONTINUA de 5 a 1 de la madrugada
ULTIMAS EXHIBICIONES DEL EXTRAORDINARIO PROGRAMA DOBLE
CARTA DE UNA DESCONOCIDA
¡ EL MEJOR ESTRENO DE LA TEMPORADA ! y
LOS CAPRICHOS DE MADAME
La más divertida cine-comedia de Melvyn Douglas y Loretta Young !

10 años de Garantía - 10 meses de plazo
Nº 1 áncora 15 rubís máquina de calidad 60 ptas al mes
" 2 " 15 " " finísima 67 " "
" 3 " 17 " " especial 75 " "
en Tafaora 10 % de aumento
Mande esta boleta indicando el número del reloj que desea recibir
Joyas Industrial Relojería Avda Puerta del Angel 36 Barcelona - Deseo recibir a reembolso del primer plazo y en calidad de venta con reserva de dominio hasta su completo pago el reloj ROM-NO nº ___ que me comprometo a satisfacer en su totalidad en diez plazos mensuales. Atentamente le saluda
Firma
Nombre y Apellidos
Domicilio
Rom-no Rom-no

Popular Cinema
HOY, CONTINUA, DE 5 a 11
ULTIMO DIA de la superproducción
RIO ESCONDIDO
Y
LOS LADRONES SOMOS GENTE HONRADA
1 y 2 pesetas

M.E.C.D. 2017