Diario de Burgos

Año LIX -- Núm. 18.156 -- Sábado 6 de Agosto de 1949 -- Apartado 46 -- Teléfono 2015 -- 50 céntimos

EL VIEJO LEON, SE ENFADA

Dakar. -- Un viejo león de gran talla que por estar mal herido no puede cazar, siembra el pánico en la región sudanesa de Kutiala. En dos meses ha herido gravemente a cinco personas y ha devorado recientemente a dos niños.--Efe.

HOMENAJE EN EL FERROL AL ALMIRANTE BASTARRECHE

Durante el pasado mes de Junio llegaron de Argentina 54.000 toneladas de trigo

San Sebastián.—Una chispa desprendida de alguna de las chimeneas de las casas circundantes, que prendió en un montón de serrín, originó un violentísimo incendio a las once de la mañana, que redujo totalmente a cenizas la fábrica de muebles de madera propiedad de la Razón Social Astiazarán, Iterrin y Lazá, de Zarauz. Las campanas de las iglesias de la localidad tocaron anunciando el fuego y acudieron rápidamente los bomberos de San Sebastián y de la localidad y, a pesar de sus denodados esfuerzos no pudieron evitar la destrucción de las fábricas, pero sí que las llamas se propagasen a otras viviendas contiguas. Por fortuna no hay que lamentar desgracias personales. Las pérdidas se elevan a más de un millón de pesetas.—Efe.

ENORME EXODO DE MADRILEÑOS, ANTE EL CALOR

Madrid.— Como consecuencia de las elevadas temperaturas que se registran en Madrid, el éxodo de los madrileños se ha incrementado de tal forma, sobre todo a partir del 25 de Julio, que el problema del transporte, tan agobiante en los meses de invierno, ha desaparecido. Se ven numerosos tranvías casi vacíos y algo parecido ocurre con los autobuses, en los que la recaudación diaria ha disminuido en 300 pesetas por coche. Mientras tanto, las obras de las calles de Alcalá y Serrano, por las que será instalada la primera línea de trolebuses, llevan un ritmo que permite suponer que para el Otoño estarán terminadas tan importantes mejoras para la capital. El Ayuntamiento aprovecha el estío para la realización de estas obras que en este tiempo pueden acometerse con mayor celeridad. Con este sistema del Ayuntamiento actual, el veraneante se encuentra a su regreso a Madrid con importantes transformaciones. Fué primero la nueva ordenación de las calles de Atocha y Magdalena, las calles Mayor y Bailén y la calle de la Montera.

En este año se encontrarán con que la calle de Alcalá tiene una fisonomía totalmente distinta por la que circularán los espléndidos trolebuses adquiridos por el Ayuntamiento. Trabajan en estas obras tres empresas constructoras en turnos ininterrumpidos, los que permitirán que estén concluídas antes de que comiencen las lluvias.—Cifra.

CINCUENTA Y CUATRO MIL TONELADAS DE TRIGO LLEGARAN DE ARGENTINA EN JUNIO

Madrid.— A 170.041 toneladas asciende la importación en buques españoles verificada en el mes de Junio de 1949. La cantidad principal fué de 61.575 toneladas de fosfatos del Marruecos francés. De Argentina se trajeron 54.169 toneladas de trigo. En el tráfico internacional se movieron 51.820 toneladas.—Cifra.

NUEVO AGREGADO MILITAR ARGENTINO

Madrid. — Ha llegado a esta capital el teniente coronel don Juan José Uranga, agregado militar de la Embajada argentina en Madrid, para cuyo cargo ha sido nombrado recientemente.

Antes de ser destinado a la Embajada en Madrid, fué ayudante militar del presidente de la República, general don Juan Domingo Perón.—Cifra.

HOMENAJE AL ALMIRANTE BASTARRECHE

El Ferrol del Caudillo.— En el edificio social del Real Coro Regional "Toxos e Froles", se ha celebrado un homenaje al capitán general del Departamento marítimo de Cartagena, almirante Basterreche que, en unión de su esposa, asistió al acto.

EL SANTO PADRE, EN CASTELGANDOLFO

Permanecerá allí hasta finales de Octubre

Roma.—Su Santidad el Papa ha llegado a su residencia de Castelgandolfo, donde permanecerá posiblemente hasta finales de Octubre.

Se cree que el Santo Padre suspenderá todas las audiencias entre el 15 de Agosto y el primero de Septiembre, para tener dos semanas de descanso. Hizo el viaje en un automóvil regalado por los católicos norteamericanos.—Efe.

SU SANTIDAD RECIBE A MYRON TAYLOR

Castelgandolfo. — Su Santidad Pío XII ha concedido hoy audiencia al enviado especial del presidente Truman, Myron Taylor.

Ha sido la primera audiencia que da el Papa en su residencia veraniega.

LOS «CUATRO GRANDES» REUNIDOS

Sin duda Mr. Bevin, que es el que parece llevar la "voz cantante" en este corrillo, está contando algún chiste a sus colegas francés, ruso y norteamericano, en un descanso de la última entrevista celebrada por los "cuatro grandes" en París. Luego, en la mesa de deliberaciones las risas se truncarían en gestos serios y amargos. (Foto CALPE).

EL CAPITAN GENERAL Y EL GOBERNADOR CIVIL CEDEN SUS PALCOS PARA QUE LOS ANCIANOS DEL ASILO DE HERMANITAS PRESENCIEN EL FESTIVAL DE MAÑANA

Gran animación se registró ayer en la taquilla

Hemos llegado ya a la víspera del gran homenaje que los periodistas burgaleses organizan en honor y a beneficio de los ancianos del Asilo de Hermanitas. Y podemos afirmar, con un orgullo legítimo —porque la obra no es nuestra sino de la ciudad entera,— que todos los auspicios coinciden en afirmar que el festival taurino, culminación de nuestras aspiraciones, constituirá un éxito resonante, en todos los aspectos.

Mas, en esa larga serie de rasgos generosos, de colaboraciones desinteresadas y valiosísimas, cúmplenos hoy señalar los rasgos ejemplares de nuestras primeras autoridades civil y militar. El señor gobernador civil, don Alejandro Rodríguez de Valcárcel, invitado de honor de la Asociación de la Prensa y DIARIO DE BURGOS en el festejo de mañana, no sólo se ha complacido en ofrecer su palco para que sea ocupado por una representación de ancianos del Asilo, sino que, además, nos ha anunciado que él, personalmente, los acompañará durante el festival, hermosísima y caritativa actitud que honra a tan destacada autoridad local, por lo que revela de acendrado espíritu religioso y de amor al humilde. Y, por otro lado, el ilustre capitán general de la Región, adalid fervoroso de toda obra de carácer social y benéfico, una vez más se ha puesto incondicionalmente a nuestra disposición para la más brillante realización de este homenaje, a cuya celebración siempre colabora de modo insuperablemente generoso. Así, el teniente general Yagüe, a quien también nos honramos en invitar a esta memorable fiesta de caridad, ha cedido igualmente su palco para que en él presencie el festejo la representación de ancianas del Asilo y, además, ha facilitado los coches ligeros precisos para que sean ocupados por las madrinas, damas y ancianitos, permitiéndose así la formación de una lucida caravana que, recorriendo las calles de la ciudad y el ruedo de la plaza, dé lugar al clamoroso y unánime homenaje de todos los burgaleses a esos ancianos en honor de los cuales nadie debe ser mezquino ni en desembolsos ni en aplausos fervorosos, expresión de respeto y cariño.

Y tras esos dos rasgos ejemplares, que Dios premiará en todo su magnífico valor, hemos de registrar las novedades que hoy nos ofrece la generosidad de autoridades, entidades y particulares, con nuevos regalos, cuyo total, seguramente, alcanzará el centenar en el momento de verificarse el sorteo.

Ayer recibimos los siguientes: mantequera en cerámica, de don José Giménez Cuende y señora; lámpara artística de cristal, del Orfeón Burgalés; cubre-mesa de tela, de Casa Camarero, doce botellas de vino "Alegría", de "Ignacio Palacios S. A."; estuche de aseo caballero, de la Peña Cidiana; y estuche de manicura y tres frascos de colonia de "Perfumería Nelly", segundo regalo que esta Casa hace para el festival y remitido a nuestro querido colega "La Voz de Castilla".

Y también han llegado a nuestro poder más donativos: don Elpidio Moral, interventor de Hacienda, nos ha remitido 40 pesetas; don Braulio de Diego, administrador de Rentas Públicas, 40; ilquidadores de Utilidades, 30; Gómez e Ibáñez, 25...

Además, hemos recibido otros generosos ofrecimientos. Los diestros jinetes Armando Murga y "Pito" Giménez, se-

(Pasa a tercera página)

SERIA ADVERTENCIA DE LOS ESTADOS UNIDOS A LA CHINA COMUNISTA

Si intentase una agresión contra sus vecinos, Norteamérica la consideraría como una traición a la paz y seguridad mundiales

San Francisco. — La Radio de Pekín anuncia que seis generales y catorce mil combatientes nacionalistas de otros grados han sido capturados desde el comienzo de la nueva ofensiva comunista, iniciada el 10 de Julio.—Efe.

ADVERTENCIA A LA CHINA COMUNISTA

Washington. — "Los Estados Unidos advierten a la China comunista que se abstenga de realizar ninguna agresión contra sus vecinos". Esta importante observación es hecha por el secretario de Estado norteamericano, Dean Acheson, en una declaración que acompaña al minucioso libro blanco de 1.054 páginas del Departamento de Estado acerca de las relaciones de Norteamérica con China. La declaración fija los principios fundamentales de la política norteamericana hacia China, después de las victorias comunistas en la guerra civil.

Acheson dice: "Una cosa está clara: si el régimen comunista chino, que asegura el mismo que sigue al imperialista soviético ruso, intentase una agresión contra los vecinos de China, nosotros y otros miembros de las Naciones Unidas nos veríamos enfrentados con un caso de violación de los principios de la carta de las Naciones Unidas y de traición a la paz y seguridad internacionales.

Acheson escribe: "Debe admitirse francamente que la política de asistencia al pueblo chino contra la dominación de una ovarias potencias extranjeras se enfrenta ahora con graves dificultades. El corazón de China se encuentra en manos de los comunistas. Los dirigentes rojos han olvidado el pasado de China y han anunciado publicamente su fidelidad a una potencia extranjera, Rusia, que durante los últimos 50 años, tanto bajo el régimen zarista como bajo el régimen soviético, ha realizado grandes esfuerzos para extender su dominio en el Extremo Oriente.

Achesón, rechaza el argumento de que los Estados Unidos podrían detener el avance de los comunistas aumentando su ayuda a China. "En estas circunstancias —añade— lo único que podría hacer Norteamérica es intervenir directamente en las actividades de un Gobierno que ha perdido la confianza de sus propias fuerzas militares y de su propio pueblo. Y una intervención en estas condiciones estaría en contradicción con la política histórica de Washington y sería condenada por el pueblo norteamericano".

Recuerda seguidamente que en 1946, cuando los Estados Unidos trataron de ayudar intensamente a China siguiendo los consejos del general Marhall, el Gobierno chino se mostró con poco espíritu de colaboración".

LOS COMUNISTAS ENTRAN EN CHANGSHA

Cantón.— Un portavoz militar del Parlamento chino, ha confirmado que los comunistas han entrado en Changsha En los alrededores de la ciudad no se registran combates de importancia.

"MISS AUSTRALIA", EN LONDRES

"Miss Australia 1949", que es esa bellísima y escultural señorita que aparece a la izquierda del grabado ha llegado a Londres y el fotógrafo la ha sorprendido durante su visita a la exposición del Secretariado Internacional de la Lana. (F. Calpe)

QUINCE MILLONES OFRECEN LAS COMPAÑIAS ASEGURADORAS POR LA RECUPERACION DE LAS JOYAS DEL AGA KHAN

Cannes.-- Las recompensas ofrecidas por las Compañías aseguradoras de las joyas del Aga Khan por la recuperación de las que le fueron robadas hace dos días ha sido elevada de diez a quince millones de francos. Por su parte, el príncipe indio prometió una recompensa de cinco millones de francos.—Efe.

ESPAÑA CONCURRIRA AL PROXIMO CONGRESO INTERNACIONAL DE MEDICOS CATOLICOS DE ROMA

Madrid.—Del 24 al 30 de Septiembre próximo se celebrará en Roma un interesantísimo congreso internacional de médicos católicos, al cual han sido invitados oficialmente los españoles.

La delegación en España, para facilitar el viaje, ha encargado a la Compañía de coches camas la organización de la expedición y en las oficinas de Madrid y Barcelona se admiten inscripciones hasta el día 15, para los miembros de las Hermandades de San Cosme y San Damián, sus familias y personas interesadas en estudios deontológicos.

Se saldrá de Madrid el 19, de Barcelona el 21. Se llegará a Roma el 23. El 29 se irá a Castelgandolfo a una audiencia pontificia y de allí a Nápoles, donde se clausurará el Congreso el día primero de Octubre. El día 5 se está de regreso.

El tema principal del Congreso es: "La persona humana a la luz de la Ciencia".

Cincuenta y ocho misioneros asesinados por los comunistas chinos

También han perecido dieciseis Hermanas y trece religiosas

Roma. — Según declaran de fuente allegada al Vaticano, el internuncio apostólico de China ha comunicado que los comunistas de aquel país han asesinado a cincuenta y ocho Padres misioneros, dieciséis Hermanas y trece religiosas. Se carece de detalles al respecto.

Al mismo tiempo se anuncia aquí que Su Santidad Pío XII ha enviado siete mil dólares a tres organizaciones benéficas de China.—Efe.

STALIN PONE PRECIO A LA PAZ CON LOS ESTADOS UNIDOS

Pide un empréstito de dos mil millones de dólares

Nueva York.—Una revista norteamericana, titulada "El Mundo de las Naciones Unidas", revela que Stalin ha puesto precio a la paz con los Estados Unidos. La fórmula del dictador rojo comprende cinco puntos: un tratado soviético-norteamericano en el que se fijen oficialmente los compromisos contraídos por ambos países en las conferencias de Yalta y Potsdam. Desea Stalin que este pacto sea estrictamente bilateral, siendo excluídos Gran Bretaña y otras naciones de Europa occidentales, a las que rechaza "por insignificantes"; generosidad occidental en cuanto a las reparaciones de guerra, para la Unión Soviética. Si bien la URSS necesita urgentemente reparaciones según se estableció en Potsdam, Stalin considera este asunto como símbolo del reconocimiento occidental a los enormes sacrificios de la Unión Soviética en la segunda guerra mundial. Cese inmediato del apoyo norteamericano e inglés a los elementos fascistas e hitleristas dentro de los países incluídos en la órbita soviética, así como a aquellos que han logrado acceso a las naciones de Occidente. Eliminación de todas las prácticas comerciales discriminatorias y reanudación de las relaciones normales comerciales, estimuladas por un empréstito de 2.000 millones de dólares que hará Norteamérica a la Unión Soviética, en condiciones análogas a las del empréstito norteamericano a Gran Bretaña en 1946.

Añade la revista en cuestión, que Andrei Gromyko dijo a "importantes hombres de negocios norteamericanos" que Stalin consideraba esencial para dicha paz, el empréstito de los 2.000 millones de dólares y "como las dos piedras fundamentales para la cooperación aliada en el período de la postguerra, los acuerdos de Yalta y Potsdam".—Efe.

PARADA MILITAR EN EL PALACIO DE BUCKINGHAN

ASPECTO DE LA GRAN PARADA MILITAR CELEBRADA RECIENTEMENTE ANTE EL PALACIO DE BUCKINGHAN Y A LA QUE ASISTIO S. M. EL REY JORGE VI DE INGLATERRA. (Foto CALPE).

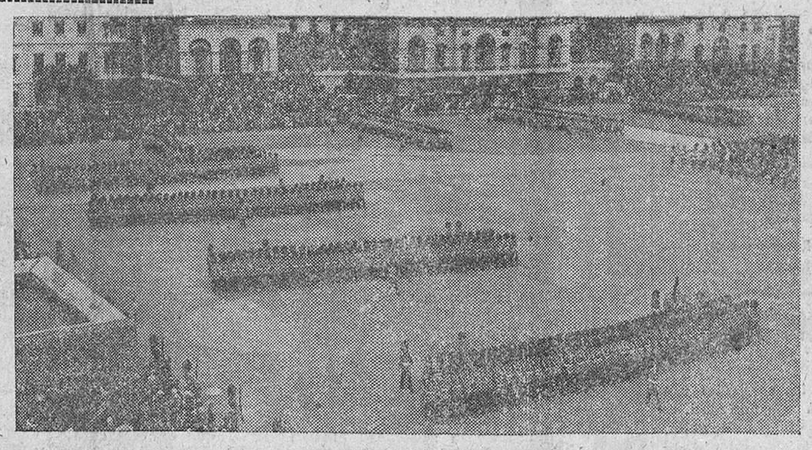

LOS JEFES DEL ESTADO MAYOR NORTEAMERICANO CONFERENCIAN CON SUS COLEGAS FRANCESES EN PARIS

Fracasa una concentración comunista de protesta contra el Pacto Atlántico

Paris.— Todos los jefes de los Estados Mayores de los Gobiernos de Norteamérica y Francia, se han reunido hoy en un ambiente de gran tensión, a causa de las amenazas comunistas de manifestaciones contra el Pacto del Atlántico Norte.

CONVERSACIONES MUY UTILES

Paris.— La primera reunión de los jefes militares norteamericanos y franceses, ha durado dos horas y tres cuartos.

El general Vandenberg, jefe del Estado Mayor de la Aviación norteamericana, ha declarado que las conversaciones han sido muy útiles y que transcurrieron muy bien. "Creo —dijo— que

LA POLICIA PATRULLA POR LAS CALLES

Paris.— Fuerzas de policía reforzadas partullan por las calles de esta capital, ante el temor de manifestaciones comunistas.

LAS CONVERSACIONES VAN MARAVILLOSAMENTE

Paris.—Las conversaciones van hasta ahora maravillosamente y los puntos de vista norteamericano y francés sobre la política de defensa de la Europa occidental son idénticos, ha declarado a los periodistas el jefe del Estado Mayor de la marina de los Estados Unidos, almirante Denfeld.—Efe.

CONFERENCIA CON MONTGOMERY

Paris.—Los jefes de Estado Mayor norteamericanos se trasladaron esta tarde a Fontainebleau para conferenciar con el comite del comandante en jefe de la Unión Occidental.—Efe.

LA MANIFESTACION COMUNISTA RESULTO UN FRACASO

Paris.—Con referencia a la manifestación de protesta organizada por los comunistas contra la visita de los jefes de Estado Mayor americano, la policía ha detenido a doce comunistas.

La concentración se inició poco después de haber terminado los jefes militares su "sutil entrevista" con los altos mandos franceses y de otros países de la Unión Occidental. Los fuertes contingentes de policía y tropa han mantenido a los manifestantes alejados del edificio de la Embajada norteamericana. En la vecina calle de Rovoli se han producido varias escaramuzas entre los elementos comunistas y la policía, viéndose obligada ésta a hacer uso de sus porras. Entre las doce detenciones practicadas figuran la de una mujer.—Cifra.

Un nuevo modelo de aviones

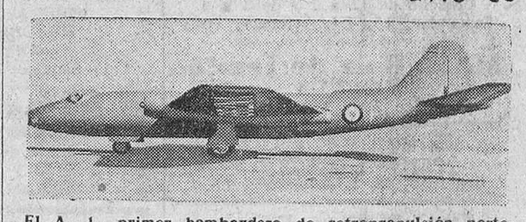

El A. 1, primer bombardero de retropropulsión norteamericano antes de realizar su prueba de vuelo. (F. CALPE)

Don Eloy Montero a Buenos Aires

El ilustre profesor orientará la Cátedra de Derecho Canónico, recientemente creada en aquélla Universidad

Madrid.— Con rumbo a la Argentina ha salido esta mañana del aeropuerto de Barajas, don Eloy Montero Gutiérrez, decano de la facultad de Derecho de la Universidad Central, invitado por la Facultad de Derecho y Ciencias sociales de la Universidad de Buenos Aires, para orientar la cátedra de Derecho Canónico, disciplina que recientemente ha sido creada en dicha Universidad.

El ilustre profesor español, destacadísimo canonista hará una gran labor en aquella Facultad con sus grandes dotes pedadógicas, imprimiéndola con su sello peculiar la ciencia vernácula de esta disciplina.

AUTOMOVILES PARA INFANTILES

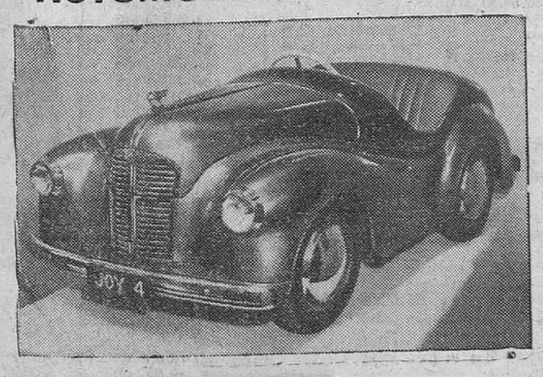

El "Pathfinder", automóvil para chicos fabricado por la Casa Austin. Pesa solo unos 35 kilos, mide 1'60 metros de largo y 68 centímetros de ancho y es capaz para dos personas. La impulsión se hace por medio de pedales, va dotado el vehículo de frenos, batería, neumáticos, etc. (F. Calpe).

Barkley exige dos tercios de mayoría para incluir a España en el plan Marshall

El propósito de la ley -dice Mc. Carran- es no aislar a ningún país esencial en la rehabilitación europea

Washington. — El proyecto de Ley aprobado por el Comité de Asignaciones del Senado sobre la ayuda del Plan Marshall había sido modificado por el propio comité para eliminar las objeciones opuestas a su aprobación, que motivó que el proyecto fuera devuelto nuevamente al Comité.

En la nueva versión las enmiendas controvertidas tenían una nueva redacción para que técnicamente no pudieran ser consideradas como "nueva legislación" sino como "limitaciones". Pero el presidente del Senado, Barkley, consideró que, incluso en la nueva forma, la enmienda de inclusión de España constituía "nueva legislación, que sólo podría ser aprobada por mayoría de dos tercios". El senador demócrata de Nevada, Mc. Carran, se opuso a la decisión de Barkley. Sostuvo que el programa de rehabilitación económica estaba abierto a todos los que desearen cooperar en la recuperación de Europa y que el "propósito de la Ley era lograr la unidad de Europa y no aislar a ninguno de los países que son esenciales a la rehabilitación y vitalmente importantes para nuestra propia seguridad".

El senador republicano Vandenberg advirtió que se estaba hablando de temas de política general, cuando de lo que se trataba era de si la decisión del presidente del Senado era correcta en cuanto a considerar que la enmienda introducida en el proyecto de Ley de créditos excedía de las atribuciones del Comité correspondiente. Advirtió: "No estoy de acuerdo con esta inconsecuencia de enviar embajadores a países de detrás del "telón de acero" y retirarlos de España, pero no tenemos que resolver la cuestión de España en esta votación" de lo que se trata es de si la presidencia actuó correctamente al definir a los países participantes. Creo que el lenguaje de la Ley es perfectamente claro y que su decisión es irrevocable".

El senador Chavez dijo que el asunto era más importante de lo que aparentaba y era algo más que el mero préstamo pues afectaba a la sinceridad de los Estados Unidos en su programa de rehabilitación.

Al ser impugnada la decisión presidencial, hubo de someterse a votación. El Senado consideró correcta la interpretación dada por Barkley por cincuenta y cinco votos contra treinta y seis.

HOY, INAUGURACION DE IMPORTANTES OBRAS EN VILLALVILLA DE GUMIEL

Hoy a las cinco de la tarde el Excmo. Sr. Gobernador civil y jefe provincial del Movimiento don Alejandro Rodríguez de Valcárcel inaugurará en el pueblo de Villalvilla de Gumiel un Grupo Escolar, viviendas para maestros y Casa-Ayuntamiento, cuyas obras han sido realizadas bajo el patrocinio de la Junta Técnica.

M.E.C.D. 2017

ACTUALIDAD BURGALESA

AYER

Hay fiebre de actos y festejos. La gente, en sus distintas capas sociales y cada una a su modo, busca y prepara la ocasión de divertirse.

Cualquier motivo vale. Eso de los homenajes, por ejemplo, se ha prodigado de tal modo, que uno no sabe que pensar: si el Mundo está lleno de hombres con aptitudes sobresalientes y hechos heroicos, o si por el contrario, es que hay ganas de festejos. Tal es la cuestión.

Y con la organización de tanto acto, empieza a plantearse un pequeño problema: la preparación del programa. Ya es mucho reiterarse y por consiguiente resulta evidente la monotonía. Siempre la misma perspectiva. El intercambio de palabras de loa y como epílogo al ágape... Porque todo acto que se precie ha de ir acompañado de dicho broche final. Lo contrario es como presentar una merluza con salsa a la mayonesa; pero sin salsa...

Pues bien, en Alcolea se padece la misma fiebre. Actos y actos continuamente y en la organización de uno de esos festejos se ha introducido una curiosa variante. La comisión de Alcolea ha impuesto como cosa obligada el descanso. De cuatro a seis de la tarde, todos los asistentes a dormir y reposar de modo obligatorio e inexcusable.

Lo que falta por saber si está imposición obedece a una necesidad para proseguir la fiesta luego con mayores brios y nuevas facultades.

De todas formas no puede negarse que en Alcolea han sido originales y que su método posiblemente sea adoptado. Sobre todo, por los aficionados a la organización de banquetes difíciles de liquidar en una sola vez.--B. I.

Jornadas de la Maestra

PROGRAMA PARA EL DIA DE HOY

Por la mañana, a las diez y media: "Puntos fundamentales y criterio práctico a la elección de textos para la enseñanza de la Historia", Rvdo. Sr. D. José Carmona, profesor del Seminario de San Jerónimo.

A las once y media: "El círculo especializado de enseñanza", Rvdo. Sr. Don Santos Samper, profesor de la Escuela del Magisterio de Zaragoza. Consiliario del Secretario de Enseñanza del C. D. de las Mujeres de A. C. de Zaragoza.

Por la tarde, a las cuatro y media: "Labor de los Centros", por representantes de las diversas diócesis.

A las cinco y media: "Orientaciones sobre trabajos manuales y enseñanzas del hogar.

Mañana, domingo, las jornadistas realizarán una excursión artística a Santo Domingo de Silos y Covarrubias.

Delegación provincial de Abastecimientos

RACIONAMIENTO DE PATATAS

Habiendo suficientes existencias de patatas, en los almacenes de esta capital, para cubrir las necesidades de los racionamientos que decenalmente se anuncian por esta Delegación provincial, se pone en conocimiento del público en general que deberá exigir a los industriales detallistas la entrega de los mismos y caso de no efectuarlo lo pondrán en conocimiento de los Servicios de Inspección de este Organismo quienes procederán en consecuencia.

Sección Femenina de F.E.T. y de las J. O. N. S.

NUEVOS TURNOS DE ALBERGUES

En estos meses de Julio y Agosto, siguen funcionando alegremente los Albergues que la Sección Femenina tiene montados por los más bellos rincones de España.

Los turnos van siguiendo su curso normal y todas cuantas a ellos asisten, escolares, productoras y camaradas de la Sección Femenina, recuerdan esos veinte días llenos de sol y camaradería que serán muy difíciles de olvidar. Todas llegan encantadas de esas vacaciones que la Sección Femenina ofrece a las mujeres de España.

Ultimamente salieron para el albergue de Bermeo (Vizcaya), 17 Flechas de la Local, capital y pueblos; al Albergue de Deva 10 camaradas de la Sección Femenina y a la Residencia de la Delegación Nacional de Sindicatos, que están bajo la organización de la Sección Femenina, montadas en Castro-Urdiales (Santander) y El Grajal (La Coruña), han asistido últimamente 15 productoras, faltando todavía varios turños que completar hasta finalizar el verano. Esperamos que todas recuerden estos Albergues de la Sección Femenina, que tan gran labor realizan por el bienestar físico y moral de las Juventudes y mujeres de España.

Se arriendan pisos

y locales espaciosos. Calle Avenida de Palencia 23. La Castellana.

Informes: Plaza de Vega, 12. Comercio.

Educación Nacional

Delegación Administrativa de Enseñanza Primaria

TITULOS

Se ha recibido en esta Delegación el título profesional de maestro de Primera Enseñanza de don Miguel Pinedo Sobrón, el cual puede ser recogido por el interesado previa identificación del mismo y presentación de dos timbres móviles de 0'25 pesetas.

Escuela del Magisterio femenino

CONVOCATORIA DE INGRESO PARA EL CURSO 1949-50

Las aspirantes a la carrera del Magisterio que deseen dar comienzo a sus estudios por enseñanza oficial durante el curso académico de 1949-50, podrán solicitar el exámen de ingreso en esta Escuela durante los días laborables del actual mes de Agosto, por medio de instancia dirigida a la señora Directora, debidamente reintegrada y acompañada de los siguientes documentos:

A) Certificación de nacimieto para justificar tener cumplidos 14 años.

B) Certificación de empradonamiento para acreditar su condición de española.

C) Certificación médica de no padecer enfermedad contagiosa ni defecto físico que la incapacite para la enseñanza y de hallarse vacunada, con expresión de su resultado. Las que padezcan algún defecto físico podrá examinarse de ingreso, pero no de asignaturas hasta que se les haya concedido la dispensa.

D) Certificación de haber aprobado los cuatro primeros cursos del Bachillerato, expedido por el Instituto Nacional de Enseñanza Media en el que estuvieren inscritas.

El exámen de ingreso se celebrará en la primera quincena de Septiembre en los días y horas que oportunamente se señalarán.

MATRICULA DE ENSEÑANZA NO OFICIAL

Las aspirantes a la carrera del Magisterio que hayan efectuado sus estudios por enseñanza no oficial y deseen examinarse en la próxima convocatoria, formalizarán sus matrículas en la Secretaría de este Centro durante los días lectivos del mes de Agosto de once a una.

Pueden solicitar dichas matrículas, las alumnas del Plan 1914 a quienes falte alguna asignatura para terminar carrera; las Bachilleres acogidas a los beneficios concedidos en la Orden de 26 de Mayo de 1948, B. O. del 31 y las que hubieren aprobado exámen de ingreso del Plan 1942.

Las certificaciones de prácticas de enseñanza deberán estar expedidas en la forma determinada en la norma segunda de la Circular de la Dirección General de Primera Enseñanza de 7 de Octubre de 1943.

Estas certificaciones con la memoria de las prácticas realizadas, se presentarán en Secretaría al hacer efectiva la matrícula correspondiente.

NOTICIAS

CUPON PRO-CIEGOS.— El número premiado con 25 pesetas correspondiente al sorteo del día de ayer, es el 210

Premiados con 2'50 pesetas, los números terminados en 10.

CARTELERA DE ESPECTACULOS

COLISEO CASTILLA. -- Sesión continua, de 5 a 10. Y a las 11, "Revuelta en la India" y "Diablillos con faldas".

CINE AVENIDA. -- Sesión continua, de 5,30 a 10, "Pacto del silencio" y "Siempre en mi corazón". A las 11, "Pacto del silencio".

CALATRAVAS. -- Sesión continua, de 5 a 10. Y a las 11, "Simbad el marino" y "Dama por una noche".

CINE CORDON. -- Sesión continua de 5 a 10, "Las Hermanas" y "Mi adorable secretaria". A las 11, "Las Hermanas".

GRAN TEATRO. -- A las 8 y 11,15 presentación de Kaps y Johan, en "Melodias del Danubio".

POPULAR CINEMA. -- El mismo programa que el Cine Cordón.

CINE REX.--Sesión continua de 5 a 10. Y a las 11, "Cuando en el Cielo pasen lista" y "El hombre de hierro".

SALA DE FIESTAS (Gran Teatro). Conciertos, bailes y atracciones.

OBSERVACIONES METEOROLOGICAS.— Barómetro: A las siete de la mañana, 687'2; a las dos de la tarde, 687'1; a las siete de la tarde, 686'6.

Termómetro: Máxima a la sombra, 32'6 a las 14'15; mínima a la sombra, 13'0 a las 5'00.

Dirección y fuerza del viento: A las siete de la mañana, calma; a las dos de la tarde, WSW—14 Km.; a las siete de la tarde, W—12 Km.

Recorrido, 257 Km.

EXCURSION A COVADONGA Y SANTIAGO

Del 29 de Agosto al 3 de Septiembre, 6 días completos, viaje en autocar y hoteles, primera clase 975 pesetas; segunda 850. Informes e inscripciones Librería: Centro Católico. (Plazo de inscripción, termina el 15).

FARMACIAS DE GUARDIA.—Hoy prestarán servicio de guardia las farmacias de los señores siguientes:

Sra. Viuda de Barriocanal, Cid 11 y Domingo Arnáiz, Barrio Gimeno 31.

SUSPENSION DE CONSULTA DE OFTALMOLOGIA. — El Dr. Canella, suspende su consulta hasta el día 1.º de Septiembre.

LOS CONCIERTOS DEL ESPOLON.— Programa de las obras que interpretará la Banda de Música del Regimiento de Infantería San Marcial de 10 a 12 de la noche en el día de hoy.

"Curro Alamares", P. D., Irurtetagoyena; "Agua, Azucarillos y Aguardiente", selección, Chueca; "Asturias", capricho sinfónico, Uralde; "Una noche en Toledo", poema, Camarero; "Venta de Vargas, P. D., Telleria.

Para comer a gusto, elija acertadamente RESTAURANTE EL CASTELLANO

SAN LORENZO: Guión para la plática de la misa de 12. Por qué recibió San Pablo la gracia de su conversión. Siendo la fe un don de Dios, (Efesios, II, 8), Dios se la concede a los que primero se esfuerzan por conocer la verdad; segundo, llevan una vida de temor de Dios y tercero, ruegan constantemente para que Dios les dé a conocer la verdad. San Pablo tenía estas condiciones. San Juan Crisóstomo atribuye a la oración de San Esteban protomártir una influencia decisiva en la conversión del más sañudo de los perseguidores judíos. Aspecto práctico de la cuestión.

SUSPENSION DE CONSULTA.—El odontólogo don José María Rodríguez Orive suspende su consulta a partir del día 6.

ATROPELLADA POR UN CARRO. — A primera hora de la tarde de ayer fué atropellada por un carro, la niña Lucía Bringas García, de 5 años, con domicilio en Tesorera núm. 1.

En la Casa de Socorro, se la apreciaron erosiones en la mano y antebrazo derecho, así como en la región inferior del maxilar y gran hematoma en la región escapular izquierda; de pronóstico grave.

GRATITUD.—La familia de don José Franco Ruiz (q. e. p. d.), en la imposibilidad de hacerlo personalmente, dan por nuestro conducto las más expresivas gracias a cuantas personas asistieron al entierro y funeral celebrados por el eterno descanso del alma del finado.

UN INCENDIO.— En la tarde de ayer se declaró un pequeño incendio en el piso tercero de la casa número 16 de la calle de Madrid, propiedad del industrial don José María Alameda.

Afortunadamente el siniestro careció de toda importancia, siendo originado por el hollín de la chimenea en el inmueble ocupado por don Marcial del Alamo.

Los bomberos acudieron a dicha vivienda, sofocando el fuego.

PREGON DE LA FALANGE

DELEGACION PROVINCIAL DE LA VIEJA GUARDIA

La Vieja Guardia celebra hoy sábado a la una y media de la tarde, en la Jefatura provincial (Palacio del Cordón), una reunión para tratar de diversos asuntos.

Se interesa a todos los camaradas viejas guardias, la asistencia a la misma.

Administración de Correos

El vapor "Isla de Tenerife" de la Compañía Transmediterránea, saldrá de Bilbao el día 17, de Pasajes el 19, de Santander el 20, de Gijón el 23, de Vigo el 25, de Cádiz el 27, de Las Palmas el 31 y de Tenerife el 1.º de Septiembre próximo, conduciendo correspondencia y valijas diplomáticas para el Golfo de Guinea.

AMBULANCIA

traslado de enfermos

Teléfono 2210.-Trinidad, 1

LOTE DE 100 POLLAS

Leghorn muy desarrolladas, vendo. Alta selección de grandes ponedoras. Nacidas el 22 de Febrero y comenzando a poner una gran parte. Carnicerías, 2, segundo, habitación 5.

REGISTRO CIVIL

Durante el día de ayer, se verificaron las siguientes:

NACIMIENTOS

Constancio Arenillas Castro, Emilio Barrio de las Heras, Nicolás Atapuerca Antón.

DEFUNCIONES

Juan Espinosa Lomas, de Santibáñez Zarzaguda, 80 años, Santa Agueda, número 21.

Constantina Sáiz Martínez, de Ahedo de las Pueblas, 30 años.

VIDA CATOLICA

SANTORAL

SANTOS DE HOY

La Transfiguración del Señor. Ss. Sixto II pp., Justo, Pastor, niños mrs., Esteban, ab., Felicísimo, Agapito, mrs., Santiago, erm..

SANTOS DE MAÑANA

Dominica IX de Pentecostés. Ss. Cayetano, fdr., Donato, ob., Julián, Fausto, Severino, Segundo, Licinio, Demetrio, mrs., Victricio, Donaciano, obs.

CULTOS

CATEDRAL.—Cultos en honor de Santa María la Mayor.

Hoy, como primer sábado de mes, la Acción Católica celebrará en la nave mayor de la S. I. Catedral, en honor de Santa María la Mayor los siguientes cultos: Por la mañana, a las ocho menos cuarto, misa de comunión; por la tarde, a las ocho, acto eucarístico con breve plática.

A estos actos habrán de asistir los socios de las cuatro Ramas de A. C. y se invita a todos los fieles de Burgos.

SAN LORENZO.—Novena en honor del Santo Titular. Por la tarde, a las ocho, con exposición.

AGUSTINAS DE SANTA DOROTEA.— Solemne Septenario en honor de San José de la Montaña. Todos los días, a nueve, misa rezada en el altar del Santo.

Por la tarde, a las ocho, con sermón a cargo del R. P. Fr. Sabino Zubieta, O. M. Mañana, último día del Septenario, a las nueve, misa de comunión general. A las once, misa solemne. Por la tarde, a las ocho, solemne función eucarística que terminará con la procesión por el templo, bendición, reserva y adoración de la Reliquia.

BURGOS HACE 30 AÑOS

Del DIARIO DE BURGOS correspondiente al miércoles 6 de Agosto de 1919

Ayer se corrieron las pruebas "Tropa" y "Honor" del Concurso Hípico Nacional. Vencieron en la primera los caballos "Allin" y "Cairen" montados por don Florentino Ortega y don Angel Pardo y en la prueba "Nacional" el caballo "Avión" montado por don Pedro G. Goyoaga.

Por la noche se celebró un brillante baile en el Salón de Recreo en honor de los jinetes concursantes.

--Con el fin de liquidar las existencias que el Excmo. Ayuntamiento tiene almacenadas en el Depósito administrativo, la oficina de arbitrios ha quedado encargada de vender, desde mañana, la sal blanca a siete pesetas los 100 kilos y la morena a seis. Los pedidos se harán, cuando menos, por partidas de 100 kilos.

--La temperatura máxima de hoy fué de 20'2 a la sombra y la mínima a la sombra de 10'6.

SAN ROQUE QUINADO Gran reconstituyente

Representante

precisa fábrica dentífricos primera categoría bien introducido, buenas relaciones, experiencia y garantía. Indispensable viaje provincia. Antecedentes y referencias escritas "La Prensa" núm. 151.

Carmen, 16. — MADRID

¿Cómo pones tantos huevos?, ¿no me lo quieres decir?. ¡Hija!... no es ningún secreto, porque tomo **"Ave-sanil"**

TALLER DE FOTOGRABADO "DIARIO DE BURGOS"

Trabajos comerciales y particulares

Pradoluengo ha ultimado el programa de Fiestas

Comenzará el domingo día 14 con la lectura del Pregón

Pradoluengo, 5 (De nuestro corresponsal).—El ilustre Ayuntamiento de esta villa ha ultimado ya el programa de los festejos con que ha de honrar en el año actual la festividad de sus Santoo Patronos, la Santísima Virgen en el Misterio de la Asunción y el glorioso peregrino San Roque.

Dicho programa es como sigue:

Día 14.—A las doce: Desde el balcón principal de la Casa Consistorial, lectura del Pregón de Fiestas.

A continuación repique de campanas y lanzamiento de cohetes, bombas y voladores, recorriendo las calles de la población en animados pasacalles las bandas del Regimiento Infantería San Marcial, la Municipal y los dulzaineros y danzadores de esta localidad.

A las trece, la Corporación Municipal en unión de los representantes de los señores Calderón, distribuirá la comida con que esta familia viene obsequiando anualmente a los pobres de la localidad.

A las diecisiete: Vísperas Solemnes, cantándose el Magnificat del maestro Rufino Arenal.

Día 15.—Festividad de la Asunción de Nuestra Señora.

A las ocho de la mañana, alegres dianas por las bandas y dulzaineros citados anteriormente.

A las once, solemne misa en la parroquia, cantándose la Pontifical del maestro G. Arenal, con orquesta y órgano, ejecutada y dirigida por los hermanos García Basoco, estando la oración sagrada a cargo de don Lorenzo Pérez Fernández, párroco y canónigo de Santo Domingo de la Calzada.

A las trece, gran concierto por la laureada banda militar del Regimiento Infantería San Marcial de Burgos, en la Plaza de Clemente Zaldo.

A las dieciseis, vísperas solemnes y a continuación la tradicional procesión a la ermita de San Roque, con asistencia de la Corporación Municipal, recogiendo a la imagen del Santo para su traslado a la Parroquia.

A las dieciocho treinta, gran novillada a beneficio del Hospital-Asilo de San Dionisio de esta localidad, en la que se lidiarán y serán muertos a estoque cuatro hermosos novillos toros de la renombrada y acreditada ganadería de don Ignacio Encinas de "El Espinar" (Palencia), con divisa encarnada y amarilla, por los diestros Manuel Alvarez (Manolillo) y Pablo Bautista, con sus correspondientes cuadrillas.

Desde las veintiuna a las dos de la madrugada, baile público en la Plaza de Clemente Zaldo y Plaza de Calvo Sotelo.

Día 16.—Festividad de San Roque. A las ocho de su mañana, dianas como el día anterior.

A las once, misa solemne en la parroquia, interpretándose la Pontifical de Perossi a tres voces mixtas, cantada por el coro local y con intervención de la banda del Regimiento Infantería San Marcial, ocupando la Sagrada Cátedra el mismo orador del día 15.

A las trece, brillante concierto por la banda militar que dirige el maestro don Agustín José Lozano.

A las diecisiete, función religiosa.

A las diecioocho treinta, gran partido de fútbol en el campo de los Llanos, entre el Burgos F. C. y el equipo de la localidad reforzado.

A las diecinueve, baile público.

De once de la noche a tres de la madrugada, se celebrará en las Plazas de Clemente Zaldo, Calvo Sotelo y Glorieta de Ignacio Martínez, una gran verbena a la veneciana en la que actuarán las bandas y gaiteros citados, otorgándose premios a la señora o señorita que mejor traje regional o mantón de Manila exhiba.

Día 17. — A las ocho, diana por la banda municipal y gaiteros.

A las diez, partido de pelota, en el frontón de San Roque.

A las doce, carrera de cintas, para los jóvenes de ambos sexos de la localidad, en la plaza del General Mola.

A las trece, fuegos japoneses y elevación de globos grotescos.

Desde las veinte a dos de la madrugada, baile público.

Día 18.—A las doce, entrega de premios a los vencedores en las distintas pruebas, en acto público.

A las diecisiete, gran romería al pintoresco y espléndido pinar de Regoluna.

GUIA FACULTATIVA

F. URRACA OCULISTA
DEL HOSPITAL DE BARRANTES
CRUZ ROJA Y HOSPITAL PROVINCIAL.
LAIN-CALVO, 18-TELÉFONO 1311

S. ARIAS
CIRUGIA Y VIAS URINARIAS
Consultas de 12 a 2 y de 3 a 4
Vitoria, 9, 1.º—BURGOS.—Telf. 2213

P. LOPEZ
DIRECTOR DEL DISPENSARIO ANTITUBERCULOSO
De la Cruz Roja.—RAYOS X
Puebla, 2. Teléfono 2231

JOSE CARAZO
PARTOS Y ENFERMEDADES DE LA MUJER
Del Hospital de Barrantes y Cruz Roja
Vitoria, 36, 3.º — Teléfono, 1591

J. VELASCO
Del Hospital Provincial
PULMON Y CORAZON
Rayos X. — Electrocardiografía
Consulta de 12 a 2 y de 3 a 5
Santander, 18, 2.º. Teléfono, 1533

M.ª A. Ruiz de Temiño
DENTISTA
San Juan, 63, 2.º

Cledoalde Padilla
PARTOS Y GINECOLOGIA
San Juan, 48, 1.º—Teléfono, 1855

Dr. Muñoz Casas
PIEL Y VENEREAS
ONDA CORTA
DIRECTOR DEL DISPENSARIO ANTIVENEREO
Consulta de 11 a 2 y de 4 a 6
Almirante Bonifaz, 13. 1.º Télf, 1539

V. Ojeda Carcedo
APARATO DIGESTIVO Y NUTRICION
Análisis clínicos. Rayos X, Metabolimetría. Consulta de 10 a 2 y de 3 a 6
Vitoria, 19, 1.º—Teléfono 1667

RICARDO CUEVA
GARGANTA, NARIZ Y OIDOS
Consulta de 10 a 2 y de 4 a 7
Vitoria, 20, 1.º dcha.—Teléfono 1721

BRUNO ARAGÜES
MEDICO ODONTOLOGO
Queipo de Llano, 2.—Teléfono 2798

L. Rodríguez Pascual
PIEL SIFILIS
Especialista diplomado
Jefe del Servicio del Hospital Militar
Consulta de 1 a 2 y de 4 a 6
San Pablo, 6. 1.º—Teléfono 2946

Sanatorio de Nuestra Señora de la Blanca
CURAS DE REPOSO
Enfermedades de medicina general
Pisones, 33.—Teléfono, 2323. Burgos

GUTIERREZ SESMA
ENFERMEDADES DE LOS NIÑOS
Consulta de 10 a 12 y de 5 a 6
Almirante Bonifaz, 19.—Teléfono 1485

J. MARTIN PARDO
Ex-Jefe Clínica Hospital Militar
Medicina interna. Pulmón y Corazón
Rayos X. Consulta de 11 a 2 y de 4 a 6
Madrid, 14, 2.º. Teléfono, 2406

HERNAEZ MOLINER
ESPECIALISTA NIÑOS Y MEDICINA GENERAL
RAYOS X
Calle Santander, 3, 3.º, izquierda

CLINICA DENTAL
DOMINGO BARREIRO
Consulta diaria de 10 a 1 y de 4 a 7
Santander, 22 y 24.—Teléfono, 2437

G. BAÑUELOS OCULISTA
GRAN SURTIDO EN GAFAS DE SANIDAD DEL ESTADO
PLAZA MAYOR, 67 TELEFONO 1306

CLINICA RICA CAMARA
GINECOLOGIA Y PARTOS — MOLINILLO, 15. — TELEFONO, 2771

ANUNCIOS OFICIALES

Ayuntamiento de Burgos

EMPRESTITO DE 7 DE ENERO DE 1949 AL 4'50%

Aviso a los suscriptores de Obligaciones que no han recogido los títulos

Por el presente se ruega a los tenedores de los resguardos provisionales, números 101, 110, 228, 295, 366, 436, 455, 456, 468, 476, 518, 552, 553, 576, 624, 808, 809, 810 y 867, pendientes todavía de canje por los títulos definitivos de la Deuda Municipal al 4'50%, Emisión Enero de 1949, que se sirvan presentar aquéllos en las Oficinas de Intervención del Excmo. Ayuntamiento, para hacerles entrega de los referidos títulos, abonándoles a la vez el cupón vencimiento 1.º de Julio del año actual.

La presentación pueden hacerla por la mañana, de diez a una y media, todos los días laborables.

Burgos, 3 de Agosto de 1949.

El alcalde.—**Florentino R. Díaz Reig.**

SUBASTA

Camino vecinal de Revenga a Presencio, tratar con el alcalde.

Benéfica de Conductores Mecánicos

Convocatoria

El sábado día 6 de los corrientes y a las 21 horas, celebrará esta Sociedad, en el domicilio del Club Ciclista Burgalés, General Mola, 10. Junta general ordinaria.

Servicio Militar de Construcciones

Se necesitan peones y mecánico electricista competente.

EL NIÑO

Carlos Marijuán López

Subió al Cielo en el día de ayer, a los cuatro meses de edad.

Q. E. G. E.

Sus padres, don Valeriano Marijuán (funcionario del Grupo Central de la Farmacia del Aire) y doña Asunción López; hermano, Eduardo; abuelos paternos, don Alejandro y doña Ana; abuelos maternos, don Leandro y doña Victoria; tíos y primos

RUEGAN la asistencia al ENTIERRO, que se celebrará, en la iglesia parroquial de San Gil Abad, hoy, día 6 a las DOCE Y MEDIA, seguidamente la conducción del cadáver al Cementerio de San José, acto piadoso por el que les anticipan las gracias.

Casa doliente: Rey Don Pedro, número 40.

"LA HUMANIDAD". Gran Funeraria.-San Juan, 61.-Teléfono 2004.

ANUNCIOS ECONOMICOS

Arriendos

ARRIENDO piso tres habitaciones, dos alcobas, despensa y servicios. Informes, esta Administración.

ALQUILO piso amueblado por temporada, calefacción, baño. Sáenz de Santa María, San Juan, 65.

ARRIENDO pabellón industrial, 160 m2. San Isidro 5, primero.

Automóviles y accesorios

RUBIA o coche hasta 11 H. P., compro Quilfer Aguilar (Palencia).

OCASION: Vendo coche Ford, 8 H. P., cuatro puertas impecable, propio médico. Garage Central.

Colocaciones

OFRECESE chofer carnet 1.º o auxiliar de oficina. Teléfono 2867.

SE NECESITA obrero agrícola por días o temporada, inútil presentarse sin buenos informes. Granja Esbilla. Pío Alonso, Burgos.

SE NECESITA cocinera y doncella para Santander. Dirigirse, a Diego Laínez número 4, derecha. Burgos.

SE NECESITAN dos oficiales de carpintería y ebanistería. Huerta de Rey, Aurelio Peña.

NECESITO cocinera. Informes, Casa Munguía.

SE NECESITA doncella con informes y asistenta. Santander, 3. Razón Portería.

SE NECESITA cocinera y doncella. Almirante Bonifaz, 11, 2.º izquierda.

AÑA de 30 a 40 años, se necesita. Almirante Bonifaz, 2.

ENVIAMOS 350 casas necesitan representante. Reembolso 9 pesetas. Apartado 12.148. Madrid.

ASISTENTA precísase con informes. Plaza Santa María, 3, bajo.

SE NECESITA muchacha y asistenta. Calvo Sotelo, 5, segundo.

SE OFRECE chófer carnet primera, especial. Informes, esta Administración.

ASISTENTA fija, mañana y tarde, necesito. Puebla, 38, segundo, izquierda.

NECESITO chica. San Gil, 7. Bar.

Compras y ventas

SE VENDEN gallinas de un año, raza Castellana. San Pedro de la Fuente, San Zadornil, 1. Agustín Fernández.

BOMBAS para riego, entrega inmediata. Francisco Vicente Altarriba, Cadena, 3. Teléfono 64-02. Zaragoza.

COMPRO bibliotecas, archivos, colecciones literatura, arte. Teléfono 1786.

VENDO moto-bomba de 1 H. P. Mercado Sur, Puesto 6.

VENDO bicicleta nueva, de señora. Razón, Cristobal de Andino, 9.

VENDO bicicleta señora Super B. H., con faro. Cristóbal de Andino, 1, señor Camarero.

BICICLETA señorita, gran lujo, precio ocasión. Teléfono 1363.

HERREROS: Carbón especial para fraguas. Carmen, 3. Carbonería.

COMPRO 4.000 tejas curvas o planas usadas. Camino de la Plata, número 1. Carbonería.

DINAMO se vende de 2 y medio H. P., c/ continua. Talleres Lariz, San Pablo, 14.

COCHE niño vendo, semi-nuevo, barato. Vitoria, 44. Tel. 2156.

SE VENDEN dos dinamos de corriente continua, en perfecto estado, uno 12 H. P., otro, 7. Para tratar, Molino Quintanilla del Agua.

COCHE niño, vendo, buen uso, muy barato. Aparicio Ruiz, 18. Portería.

TUBOS de cemento, Fábrica, Santa Calara, 57. Puente Careaga.

MOTORES eléctricos, depósito Geal. Descuento vendedores. Existencias hasta 40 H-P. Battaner. General Mola, 6. Valladolid.

SIERRAS cepilladoras universales, tornos, taladros, herramientas, bombas "Prat". Comercial distribuidora de maquinaria, San Pablo, 13.

VENDO Singer 450 pesetas, motor monofásico Siemens. Nuño Rasura, 20 primero.

ARMADURAS hierro se venden, 12 de 13'50 de luz por 2'50 de ancho. Informará, señor González, San Juan, 27. Gijón.

MAQUINARIA. Magnífica amasadora alemana pastas finas, pan, bollería, hasta 250 kgs. Refinador chocolates, pinturas, jabón, cilindros granito 50 por 20, engranes fresaños Compresora chocolate. Refinador pasta pan. Prensa uva, oliva, usos industriales, sistema articulación huso. Especialidades material moderno bodegas panificación, incendios, diversas industrias. Casa Arrieta. Maquinaria. Pamplona.

VENDO bicicleta usada. Barbería Capiscol, calle Vi llafranca, número 22.

Fincas

PINAR finca cómprase. Ofertas, a Sade, José Antonio, 61.

SE VENDE piso, llave en mano. Trato directo. Razón, Librería "Lain Calvo".

CHALET con jardín y rodeado de pinos, se vende en esta provincia. Informes, Fournier, General Mola, 25, tercero.

PISOS 4 habitaciones, despensa, servicios, magnífica situación, desde 37.000 pesetas. "Exito", Generalísimo, 1.

VENDO pisos muy buena construcción, 31.000 pesetas. Sáenz de Santa María, San Juan, 65.

MARTINEZ: Vendo pisos céntricos, libres, tres habitaciones, cocina, comedor, mas servicios. 42.000 40.000 y 39.000. Santander, 12.

SE COMPRARIA o se tomaría en arriendo primer piso o entresuelo, con algo de patio, zona los Valdillos. Razón, Puebla, número 15. entresuelo.

ALBILLOS: Hermoso piso, cinco habitaciones, servicio y gran patio cercado, vendo, muy económico.

VENDO finca pequeña labrantío, a 3 kilómetros de Burgos. Escribir, Villalobos. Maliaño (Santander).

Ganados y aperos

VENDO máquina aventadora con motor eléctrico y 50 metros cable. Ruperto Martínez, Villasandino.

SE VENDE una vaca de leche holandesa, tercer parto, recién parida, con cuarenta y cinco cuartillos. Para tratar, con Maximino Alvarez, Santa María del Campo.

VENDO dos carros de varas buen estado, carga 2 a 3.000 kilos. Informes: Taller de carretería. Plaza Vega.

VENDO macho burreño mediana edad con carro. 4.000 pesetas. Albillos, Vega, 36.

Huéspedes

CEDO habitación confortable, cocina, céntrico, preferible temporada de verano. Esta Administración.

SE ALQUILAN dos camas. Calle Emperador, número 5, primero, izquierda.

Pérdidas

PERDIDA yegua losina cerrada, frontina, despuntada oreja derecha, cola cortada, con cabezada. Avisos, Urbano Angulo, Bustillo del Páramo, Burgos.

PERDIDA cartera, libreta, apuntes, dinero, recibos matrícula bicicleta. Entregar, carretera de Arcos, número 24, 1.º, derecha.

Traspasos

TRASPASOS, toda clase negocios, económicos, poca renta, "Exito", Generalísimo, 1.

Varios

GRUPOS electrógenos. Codima. San Pablo, 13.

FOTOGRABADOS. Encargo a la sección correspondiente de este periódico, Vitoria, 16.

MANUFACTURAS de camas y somieres. Transformaciones de camas de hierro. Especialidad en telas de somieres metálicas. Taller de Niquelados. Herrero, Rey Don Pedro, 32.

FOTOGRABADO. Trabajos de línea y directo, DIARIO DE BURGOS.

AMA de casa. Vd. también puede tener sus camas niqueladas por poco dinero. Transforme las suyas viejas de hierro en Talleres de Niquelados Herrero. Rey Don Pedro, 32.

QUEMADURAS, ulceras, grietas y en toda herida caséptico Liras o Cicatrizante con Cloramina. Farmacias.

SE DESEAN proposiciones inversión hasta 500.000. Informes, Albillos.

ALBILLOS: Facilitamos dinero a interés normal y con reserva.

M.E.C.D. 2017

LA BOLSA

Madrid.—Termina la semana con una sesión de poco negocio, cambios algo más bajos en todos lo corros, excepto en el bancario donde se registraron alzas de tres enteros en Banesto y de dos en Banco de España y Mercantil. Un entero mejoraron Tranvías de Madrid y Fefasa. Todos los demás fueron suaves retrocesos, salvó nueve enteros en Ponferrada y cinco en Metropolitano y Electra de Madrid.

El cierre ha sido muy desanimado.

Interior, 86,15; Amortizable, 4%, 1908, 98,50; 3%, 85,50; Octubre, 99,60; Noviembre 1945, 100,10; Enero y Marzo 1946, 90; 1947, 99,80 y Junio 1948, 99,25 y Lotes, 99,80.

Acciones: Banco de España, 370; Hipotecario, 290; Español de Crédito, 355; Hispanoamericana, 303; Chorro, 180; Iberduero, 180; Mengemor, 149; Sevillana, 160; Eléctrica Madrileña, 121; Telefónicas, 143; Rif, 235; Campsa, 127; Naval ordinarias, 93; Preferentes, 112; Metro, 195; Altos Hornos, 161; Explosivos, 272; Sniace, 285 y Fefasa, 102.—Cifra.

Bolsa de Bilbao

Bilbao.—Ha terminado la semana bursátil con una sesión de mercado sostenido. En Bancos, Eléctricas, Mineras, Metalúrgicas e industrias varias, aunque ha habido pocas diferencias en ambos sentidos, éstas han sido de escasa cuantía.

Acciones: Banco de Bilbao, 404; Vizcaya A, 325 y B, 320; Naviera Vascongada, 815; Bilbaina, 190; Naviera Mundaca, 150; Hornos, 160; Felguera, 205; Naval prefrentes, 115; Bilbaina edificación, 100; Papelera, 322,50; Explosivos, 279 y Azucarera, 121.—Cifra.

BANCO DE SANTANDER
BANCA — BOLSA — CAMBIO
CAJA DE AHORROS
Espolón, 16 — BURGOS

TOROS

Rovira cortó ayer tres orejas en Ceuta y Antonio Caro una

La primera de feria en Vitoria y la novillada de Huelva resultaron aburridísimas

Vitoria.—Primera de feria. Tres cuartos de plaza. Seis toros de Luis Ramos Paul, de Sevilla. Asisten a la corrida la esposa de Su Excelencia el jefe del Estado, doña Carmen Polo de Franco acompañada de su hija y de las esposas de las primeras autoridades. También asiste el ministro de Justicia y otras autoridades.

Luis Miguel Dominguín no pudo sacar partido de su primero. Palmas. En su segundo faena deslucida. Durante la lidia de este toro se arrojó al ruedo un espontáneo.

Parrita, faena valiente. Ovación y saludos. En el otro cumplió a secas.

Manolo González no hizo nada en su primero. En el que cerró plaza faena valiente y alegre y vuelta al ruedo.

Peso de los toros: 263, 278, 261, 268, 263 y 258 kilos respectivamente.—Cifra.

ROVIRA TRIUNFO EN CEUTA

Ceuta.—Corrida de feria. Seis toros de Arellano y Gamero Cívico. Asisten S. A. I. el Jalifa y Alto Comisario.

Pepín Martín Vázquez oyó palmas en uno y estuvo discreto en el cuarto. Cuando toreaba Pepín este toro se tiró al ruedo un espontáneo que fué cogido aparatosamente, pasando a la enfermería.

Rovira en su primero faena valiente. (Oreja, ovación y vuelta). En el otro, que le empitonó aparatosamente, se volvió a lucir y estuvo muy valiente. Una entera y descabello. (Dos orejas, vuelta y saludo.

Antonio Caro, oyó aplausos en su primero. En el último, que propinó una costalada a un picador, hizo muy buena faena. Una entera que bastó. (Oreja, ovación, vuelta y saludo).—Cifra.

UN MANO A MANO ABURRIDO DE APARICIO Y LITRI

Huelva.—Tercera corrida colombina. Lleno completo. Seis novillos de José Cruz, que mansurronearon, para Aparicio y Litri. El primero de los diestros fué ovacionado en su primero. En el segundo volvió a escuchar ovaciones, dió la vuelta al ruedo y se le concedió una oreja, que el rechazó. En el quinto oyó aplausos. "Litri" no hizo nada destacable, aunque sus paisanos le ovacionaron.

TRES NOVILLADAS Y UNA CORRIDA EN LAS FERIAS MALAGUEÑAS

Málaga. — Definitivamente han quedado ultimados los carteles taurinos de la feria de Agosto. El día 12 serán lidiados seis novillos de Samuel Hermanos, por Aparicio, Litri y Ordóñez. El día 13, un toro de Salvador Guardiola, para el rejoneador Domecq y seis de Pablo Romero, para Domingo Ortega, Pepe Luis Vázquez y Manolo González. El 16, siete novillos de Concha y Sierra, uno para el rejoneador Angel Peralta y el resto para Alfredo Jiménez, Aparicio y Litri, y el día 17, ocho novillos de don Francisco La Chica, para Alfredo Jiménez, Aparicio, Litri y Ordóñez.—Cifra.

EN ALMERIA SUPRIMEN LAS CORRIDAS Y DARAN EN CAMBIO TRES NOVILLADAS

Almería.— Se ha hecho público el programa oficial de las fiestas de Agosto en honor de la Santísima Virgen del Mar, patrona de Almería.

En lugar de las acostumbradas corridas de toros, habrá tres novilladas con picadores. El día 23 actuarán Honrubia, Ordóñez y Juanito Posada; el 26, Calerito, Aparicio y Enrique Vera y el 27, Nacional, Alfredo Jiménez y Litri.

A BENEFICIO DE LOS DAMNIFICADOS POR LOS TEMPORALES EN LA COMARCA DE OLMEDILLO DE ROA

La empresa burgalesa "Jejudo", arrendataria de la plaza taurina de Roa de Duero, dando una prueba de generosidad hacia los damnificados por los recientes temporales de granizo y agua que sufrió la comarca de Olmedillo de Roa, ha decidido celebrar la novillada del día 16 de actual en aquella plaza a beneficio de las personas que padecieron pérdidas materiales con dichos temporales y cuyos beneficios serán entregados al alcalde de Roa para que sean repartidos entre los damnificados.

LOS DEPORTES

RETAZOS

El Real Santander, en plan millonario

Nuestro viejo rival, el Real Santander, está dispuesto a darnos el definitivo adios. Y digo definitivo, porque parece decidido a saltar a Primera División y hasta que lleguemos nosotros a esa categoría supongo que han de pasar muchos años. Aun a pesar de esa recompensa, en forma de flamante autobús, que hay ofrecida para cuando se logre dicha meta...

Pues si, los montañeses están dejando tamañitos en cuestión de fichajes, hasta al mismo Madrid. Alsúa II, Amorebieta... y ahora anuncian la "importación de dos franceses. Todo esto, con Taioli como entrenador.

Pero hay más. El Santander quiere completar del mejor modo su actual campaña de equipo millonario y ha adquirido un autocar. Apréciase que entra en sus cálculos hacer la irrupción en la categoría superior con todos los honores.

Ahora, a evitar que se produzca algún pinchazo en el camino...

Y vamos con dos alinados "murmullos" de Monchín:

Como se sabe la temporada de fútbol comenzará oficialmente el día 4 de Septiembre.

Con la Liga.

A muchos nos ha parecido prematuro la fecha para reanudar la actividad aun reconociendo que Septiembre es mes con "erre".

Pero es que para jugar la Liga en Septiembre hay que entrenarse en Agosto.

Y Agosto es un mes de siesta.

— o —

Sin embargo el aficionado añora ya las tardes de puro.

Y advierte que durante los domingos le faltan las horas que dedicaba al fútbol.

Como, además, el jugador profesional, mediante la preparación física adecuada, puede resistir muy bien la actividad, la vuelta al fútbol será bien recibida por todos.

La Vuelta ciclista a Cataluña entrará este año en Francia

Carlsson saldrá el lunes hacia Madrid

París.—La Vuelta ciclista a Cataluña que se disputará del 18 al 25 de Septiembre y a la cual se espera acudan corredores de categoría de varias nacionalidades es muy posible que este año se interne en Francia pasando por Perpignán.

CALRSSON SALDRA EL LUNES HACIA MADRID

Estocolmo.—Carlsson, el mejor interior de Suecia y uno de los mejores de Europa, saldrá de esta ciudad el próximo lunes con destino a Madrid, donde jugará en las filas del Atlético de Madrid. Le acompañará en el viaje y jugará en el mismo equipo, Mathiensen, interior y delantero centro de gran clase, también sueco.

EL PRINCIPE BIRA, LESIONADO

París.—El príncipe Bira, que se había inscrito para tomar parte en el gran premio automovilista de San Sebastián, se ha herido de importancia en el curso de un vuelo en planeador.

El fuerte viento reinante le impidió al príncipe Bira un buen aterrizaje y el aparato se estrelló al tomar tierra. Se duda que pueda estar en condiciones de actuar en la ciudad española.

RUMORES DESMENTIDOS

Valencia.—Ha circulado estos días el rumor en esta capital de que un directivo de la Real Sociedad se había dirigido al club valenciano para solicitar el traslado del interior internacional Igoa al club guipuzcoano. En el Valencia han desmentido tal especie, manifestando que ningún delegado realista se ha personado estos días en el club.

CHAO FICHA POR EL MALAGA

Málaga.—Chao, el extremo izquierda que hasta ahora ha pertenecido al Deportivo de La Coruña, ha fichado por el Málaga, donde ya se encuentra, en un compromiso por tres años, por lo que este jugador percibirá la cantidad de 300.000 pesetas.

Servicio de ambulancia a cualquier clínica y lugar de España. Avisos: CLINICA DE NUESTRA SEÑORA DEL CARMEN Teléfonos 1567-3143

VILLANUEVA INTENTARA LA TRAVESIA A NADO IBIZA - ESPAÑA

Shirley May France sigue entrenándose en el Canal de la Mancha

Barcelona.— Eduardo Villanueva se dispone el próximo lunes día 8 a realizar la travesía a nado desde Ibiza hasta la playa de Denia. Esta tarde ha salido para aquella isla.

SHIRLE MAY FRANCE SIGUE ENTRENANDOSE

Dover.—La joven nadadora norteamericana Shirley May France, ha realizado un entrenamiento nadando cuatro millas y ha dicho que espera salir del puerto, nadando en el Canal, por primera vez, mañana.

La prueba de mañana determinará aproximadamente la fecha en que esta joven estará dispuesta a intentar la travesía del Canal de la Mancha. Su entrenador, Harry Boudekian, ha dicho que espera que nade unas diez millas lo cual le servirá para determinar sus verdederas condiciones.

Continúa perteneciendo España a la Federación I. de Esquí

La dimisión de Lunn sólo obedeció a la inclusión de las propuestas rusas en el orden del día

Madrid.— En la nota de la Delegación Nacional de Deportes, cuyo texto se publicó ayer, por error se dejaba traslucir la salida de España de la Federación Internacional de Esquí. En aquélla se decía que en el Congreso de Oslo hubo la acostumbrada petición de Rusia sobre la admisión de su idioma como oficial, la petición de una vicepresidencia y la omisión de España. De estas tres propuestas, Rusia tan sólo consiguió un puesto en el Comité directivo, siendo rechazada la referente a la exclusión de España por gran mayoría.

Pero la noticia aparecida ha sido afortunadamente desmentida en su totalidad; España sigue perteneciendo a la Federación Internacional y todo ha sido un error de redacción de la nota, que trajo, como consecuencia el de una falsa interpretación de su contenido, convenientemente aclarado ayer por la Delegación Nacional de Deportes.

El simpático gesto de Arnold Lum en su dimisión obedece sólo a que el presidente de la Asamblea aceptó figurara en el orden del día la propuesta sobre España, cosa que él estimaba contraria al espíritu deportivo y apolítico de una Federación Internacional, y también a que el citado presidente le había dado seguridades de que tal proposición no entraría siquiera en discusión.

Con esta aclaración quedan, pues, las cosas en su lugar y confirmados los derechos de España como miembro de la F. I. S., a pesar de las reiteradas peticiones de los delegados soviéticos y de sus satélites, que indefectiblemente son rechazadas.

EL MAGNO FESTIVAL DE MAÑANA DOMINGO

(Viene de primera página)

rán los encargados de correr la llave, encabezando la simpática comitiva. Y en ese magnífico pugilato de caridad, no podemos menos de registrar otro rasgo no menos grato y digno de aplauso. Don Antonio Gonzalo, propietario de la Granja Santiuste, nos ha rogado que pongamos en conocimiento de sus amistades y conocidos que no dará ningún permiso para cazar en su finca, sin abonar previamente cincuenta pesetas por individuo, destinadas al Asilo de Ancianos Desamparados.

Y una magnífica nota final. Los honorarios del jefe, de personal, inspectores y acomodadores de la plaza, —175 pesetas en total—, queda, por exquisita donación de todos ellos, a beneficio del fin que se persigue en el festejo.

No cabe mayor simpatía alrededor de éste. Todo el mundo rivaliza en entusiasmo y en generosidad.

AYER FUERON DESENCAJONADOS LOS NOVILLOS

A mediodía de ayer fueron desencajonados en la Plaza de Toros los novillos de don Abdón Alonso, de Pericalvo (Salamanca).

Cálidos elogios acogieron la presencia de los bichos en el ruedo. Su trapío y presencia quedaron bien de manifiesto y cuantas personas asistieron a la operación admiraron la estampa de los astados, cuya presentación y peso son lo más apropósito para que los diestros encargados de pasaportarlos hagan verdaderas diabluras, divirtiéndose de lo lindo y haciendo disfrutar al público de una soberbia tarde de toros.

AYER SE ABRIO LA TAQUILLA PARA EL DESPACHO DE LOCALIDADES

Cumplimentadas las numerosas peticiones de localidades que en el transcurso de la semana nos fueron formuladas, ayer se abrieron las taquillas de la Plaza de Prim.

Hubo gran animación y durante la tarde de hoy continuará la venta de localidades, esperándose que el margen de billetaje disponible sea liquidado hoy o a más tardar en la mañana del domingo.

El popular "Charlot" repartió ayer por bares y comercios burgaleses la propaganda de mano de nuestro magno festival "inundando" materialmente la ciudad de carteles murales y programas del gran festejo de mañana. Y, en una prueba de generosidad, que hacemos asimismo pública, el popular fijador de carteles ha renunciado a sus emolumentos en beneficio del Asilo de Ancianos Desamparados, secundando nuestros fines caritativos.

Por su parte don Juan Pérez Vargas, concesionario de los servicios de arrastre en nuestra plaza, ha donado generosamente el importe de sus honorarios y el personal a sus órdenes, en favor del Asilo de Hermanitas de los Pobres.

Luis Romero sigue preparándose

El combate entre Woodcock y Lee Savold, aplazado

Doncaster. — El promotor de boxeo Jack Solomons ha acordado aplazar el combate de disputa del campeonato de los pesos pesados entre Bruce Woodcock y Lee Salvod, debido a las lesiones sufridas por el primero de los citados púgiles en el accidente de automóvil ocurrido ayer.

MARCEL CERDAN SALDRA EL DIA 13 HACIA AMERICA

Nueva York.— Marcel Cerdán saldrá de Francia el día 13 de Agosto a bordo del "Ile de France" con destino a esta ciudad para celebrar el combate señalado para el día 28 de Septiembre contra el campeón del Mundo de los pesos medios Jack la Motta.

ROMERO SIGUE PREPARANDOSE

Barcelona.— En un campo de entrenamiento de Arbucias, Luis Romero continúa ejercitándose con vistas a su combate del miércoles próximo contra Fernacin. Mariano Díaz y Martí II, actúan como entrenadores del campeón de España.

«Romero ha manifestado hoy a los periodistas lo siguiente:

"Me mantengo en los 54 kilos y medio para poder presentarme en la báscula en los 53 y medio. Resisti admirablemente mis entrenamientos largos y severos. Estoy muy animado y tengo gran confianza en mi mismo. Animos no me faltarán y lo demás, Dios lo dirá".

ALHOLVAS

Compro grandes y pequeñas partidas, pago altos precios, almacenes García, calle Vitoria 56.

SE VENDE CASA UNIFAMILIAR

Todo confort, muy amplia y bien situada, inmejorable construcción. Informes en esta Administración.

MEDICA BURGALESA
SERVICIO DE CIRUGIA Y ESPECIALIDADES

OFICINAS: VITORIA, 10 - BURGOS

CLINICAS
Ntra. Sra. de la Blanca
Ntra. Sra. del Carmen
CONSULTENOS
Teléfono, 2661

MOLINOS - FABRICAS DE HARINA
Grandes existencias de accesorios para estas industrias
Piedras para molinos "Francesas", "Artificiales", legítimas "Mayol"
Casa especializada en dientes de madera para coronas industriales
SUMINISTROS INDUSTRIALES "MAT"
Avenida General Franco, 8 — VALLADOLID

El Campo

COLABORACION LOGOS — POR ELISEO DE PABLO

Cultivos y Cosechas

La remolacha está desplazando a otros cultivos

Hace varios días escribimos un comentario dedicado a la cosecha de remolacha recolectada en 1948, y en presencia de los magníficos resultados de la misma, no dudamos en aquella ocasión en consignar nuestro elogio al Gobierno por el sistema implantado para dicho cultivo, que culminó en una zafra azucarera superior a todas las conseguidas desde 1939.

Para la campaña actual, y contra lo que se temió al principio de la misma, la superficie destinada a esa raíz es sensiblemente igual a la del año anterior, si es que no se ha superado. Se creyó que los derechos de los reservistas no iban a ser ratificados en su totalidad, por lo que se preveía una contracción en los cultivos remolacheros; pero, como acabamos de decir, tales rumores no tuvieron confirmación.

Exteriorizamos entonces nuestra opinión de que constituiría un error de bulto contener la expansión del cultivo antedicho, puesto que ese constituía una compensación a las restricciones de superficie, precios y libertad comercial de otros productos que los labradores vienen soportando con ejemplar disciplina a las nobles orientaciones de la superioridad, que se inspira siempre en el deseo de servir lealmente a los intereses de la colectividad nacional.

Ahora bien; hemos podido apreciar que está reduciéndose en forma alarmante el cultivo de la patata, desplazada por la raíz dulce, dedicándose a estas las mejores tierras de regadío que antes se destinaban a aquél tubérculo, a judías, etc. Esta es la impresión que recibimos de algunas comarcas de León de otras de Segovia, de Valladolid y de otras provincias, andaluzas incluso.

¿Es que hemos cambiado de opinión? En modo alguno, pero ha llegado el momento de determinar las causas esenciales de ese desplazamiento de cultivos tan indispensable para la subsistencia del país, que no son otras que las de la intervención que pesa sobre los últimos y las de semilibertad de que goza la remolacha.

Hemos apreciado en el Gobierno un deseo inequívoco de ir aflojando los resortes de la intervención y son relativamente frecuentes las declaraciones de carácter oficioso en las que se pone de manifiesto que dicho sistema no se mantendrá ni un día más de los que sea absolutamente indispensable. Como palpables demostraciones de ello, recientemente se decretó la libertad de venta de artículos manufacturados con algodón, y de alpargatería, y de las germíneas y leguminosas de pienso, medidas que fueron acogidas jubilosamente en los medios interesados, siquiera estén por ver los beneficiosos efectos que el Poder público espera se produzcan.

Llemos venido observando con la natural atención, en los pasados años, el comercio de la patata y de algunas legumbres, y temíamos que se llegase a un desplazamiento del cultivo a que antes nos hemos referido. Es indiscutible que la patata, por ser muy limitado su período de conservación en buenas condiciones, precisa de una salida rápida al mercado, y en cuanto esto se dificulta —con el mejor deseo, claro está de regular su distribución—, se ocasionan pérdidas considerables al productor, que motiva fundamentalmente esa tendencia a reducir el área de la misma.

Creemos sinceramente que el restablecimiento total de la libertad comercial en lo que a la patata se refiere, representaría un bien general, y la primera repercusión de tal medida sería el aumento de superficie con el consiguiente beneficio inmediato del consumidor. La ventaja principal para todos, radicaría en que el comercio de ese tubérculo ha de hacerse con mucha celeridad para evitar pérdidas de peso y deterioro de fruto, es decir, en plena recolección o en los meses siguientes, muy pocos.

A juicio nuestro, el aumento de superficie dedicada a la patata puede realizarse sin menoscabo para la actual orientación remolachera, pues siendo compensados entrambos cultivos en igualdad de libertad comercial, los cultivadores pondrían interés especialísimo en complementarlos, como conviene a sus intereses, al objeto de que mutuamente sirviesen de compensación en el caso de malograrse uno de ellos.

Cursos de verano

La conferencia del señor Guinard

El día 2 de Agosto, a las nueve y media, se verificó en el Aula Mayor del Instituto, una muy interesante conferencia del señor Guinard, director del Instituto Francés en España, sobre el siguiente asunto: "Los pintores del siglo XVII español".

Sólo un eminente especialista como el señor Guinard, podía evocar la pintura tan particular de tres artistas muy originales: Fray Juan Rici, Fray Juan Sánchez Cotán y Zurbarán.

Después de rápida aunque densa introducción sobrela pintura del siglo XVII y cargada de reflexiones personales, el señor Guinard presenta a Fray Juan Rici, italiano, nacido en Madrid que se retira algún tiempo en Burgos después de la rebelión de Cataluña contra Olivares. Así se explica la presencia de algunos cuadros suyos en la Catedral burgalesa.

Sigue luego evocando la personalidad de Fray Juan Sánchez Cotán, nacido en la Mancha y cuya pasión por las flores contrasta singularmente con una especie de torpedad o según dice el eminente conferenciante, una especie de indiferencia por lo elegante del dibujo.

De Zurbarán, no quiere el señor Guinart hablar mucho por lo demasiado conocido de aquél pintor de monjes.

Una abundante serie de proyecciones comentadas con sutileza y precisión, permitió a los estudiantes españoles y extarnjeros que se apiñaban numerosos en bancos, entender la sensibilidad de aquellos artistas, su candidez a la par que su rudeza en el dibujo de los rostros huesosos y ascéticos, sus actitudes hieráticas pero llenas de religioso fervor; recalcó el conferenciante en lo armonioso de los pliegues de los hábitos monásticos, en la peregrina suavidad de las vírgenes o de las santas de anacrónicos vestidos y no se el olvidó tampoco señalar lo precioso de los bodegones que toman extraordinario relieve bajo el vigoroso pincel de Cotán o de Zurbarán, bodegones menos conocidos que los de Velázquez, pero que merecen especial mención y que atestiguan el espíritu rudo y realista de aquellos hombres cuyo pensamiento se vuelve siempre hacia Dios y que fijan para siempre en el lienzo los humildes elementos del sustento de cada día.

Al acabarse esta conferencia hecha con simpatía, erudición y sensibilidad, mostraron todos los estudiantes su entusiasmo y su encanto con frenéticos aplausos.

Exención de pagos en la patente a los coches procedentes del Marruecos frances

Madrid.— El "Boletín Oficial del Estado" publicará mañana, entre otras, las siguientes disposiciones:

Industria y Comercio.—Decreto por el que se aprueba el reglamento para el trámite y concesión de primas a la navegación, de acuerdo con lo dispuesto en la ley de 23 de Diciembre de 1948.

Hacienda.—Orden por la que se declara, por razones de reciprocidad, exentos del pago de la patente nacional de circulación a los automóviles que proceden de la zona del Marruecos francés.—Cifra.

REPORTAJE DEL DIA

Una noticia de la Ciudad del Vaticano, anunció ayer el comienzo de las vacaciones estivales del Sumo Pontífice. En efecto, Su Santidad el Papa, después de haber recibido en audiencia privada a monseñor Fulton Sheen, el famoso predicador norteamericano que ha convertido al Catolicismo a relevantes figuras de la vida norteamericana—entre ellas Clara Boothe, Buce, Henry Ford, Grace Moore y tantas otras—, salió en coche a la villa papal de Castelgandolfo. Si en otros tiempos el viaje de los Pontífices se hacía en coche escoltados por los guardias suizos que seguían a pie y a toda marcha el coche pontifical hasta Castelgandolfo, en esa ocasión, Pío XII ha ido de Roma a la villa papal en un moderno y rápido automóvil.

LA VIDA DEL PAPA EN CASTELGANDOLFO

La villa papal de Castelgandolfo es una bella posesión llena de árboles umbríos, huertas magníficas, silenciosos paseos y sonoras fuentes. El paseo preferido por el Papa Pío XII es el llamado de las rosas y los mármoles. Junto a las bellezas bucólicas de Castelgandolfo, la villa papal presenta sus bellezas industriales: en efecto, la panadería, la lechería y la ganadería de Castelgandolfo suministran ricos alimentos a la Ciudad del Vaticano.

Los círculos vaticanos han informado que Su Santidad el Papa seguirá en su retiro estival la misma vida que lleva en el Vaticano. Como se sabe el Papa se levanta muy temprano; a las seis treinta de la mañana. Inmediatamente hace media hora de gimnasia sueca; después se lava y afeita sólo, con una maquinilla eléctrica, y a las siete quince entra en la capilla privada y dice misa. A las ocho y media toma el desayuno y luego comienza a recibir las visitas ordinarias y extraordinarias. A las doce de la mañana Su Santidad come solo, según el protocolo de los Romanos Pontífices. Después da un largo paseo. Cena a las nueve y trabaja después aproximadamente hasta la una de la madrugada.

En Castelgandolfo Pío XII reducirá las audiencias y probablemente no recibirá ninguna audiencia colectiva.

LA SALUD DEL PAPA

El viaje de Pío XII a Castelgandolfo ha dado pábulo a muchos comentarios acerca de su salud. Se decía que el Pontífice estaba agotado y enfermo. Pero los periodistas que le saludaron al llegar a Castelgandolfo donde estaban esperando al Sumo Pontífice más de cinco mil personas afirman que parece que goza de magnífica salud y que se encuentra fuerte y ágil y de muy buen aspecto.

Como cosa curiosa hay que advertir que el alcalde del Municipio en el que se halla enclavada la villa papal de Castelgandolfo, que es comunista, figuraba a la cabeza de las cinco mil personas que aclamaban entusiastas al Romano Pontífice.—Efe.

PASATIEMPO

JEROGLIFICO

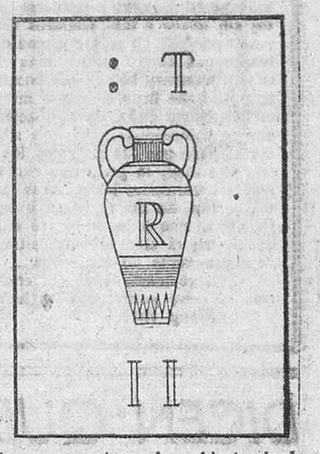

¿Hay que proteger la cubierta de los libros?

Solución al jeroglífico anterior

Es perezoso y ganso

INFORMACION NACIONAL

UN PARRICIDIO

Soria.— Cuando el vecino de Buitrago, Eusebio Laiseca se hallaba en compañía de un hijo suyo de 24 años de edad, llamado Guillermo, éste, sin mediar palabra, agredió a su padre con un arma blanca, dándole varias puñaladas que le causaron la muerte. El agresor ha sido detenido por la Guardia Civil y anteriormente había dado pruebas de enajenación mental.—Cifra

MUERTE DE UNA CENTENARIA

Sevilla.— Ha fallecido en esta ciudad, a los 100 años de edad, doña Francisca Portillo, que en el pasado mes recibió, con motivo de su centenario, un homenaje de Acción Católica de la parroquia de San Ildefonso. También recibió la comunión en su domicilio, en la calle Aguila. Deja dos hijas y tres nietos.—Cifra.

19.000 PRODUCTORES DISFRUTARAN DE LOS BENEFICIOS DE LAS RESIDENCIAS

Madrid.—El número de españoles que disfrutarán este año de los beneficios de las residencias veraniegas asciende a 19.000 productores y cien españoles saldrán próximamente para la residencia de Caparica (Portugal) a cambio de otros cien portugueses que vendrán a España. El intercambio ha sido duplicado este año.—Cifra.

EL PRESIDENTE DEL SUPREMO CANADIENSE ABANDONA ESPAÑA

Barcelona.— Ha salido en viaje para Francia e Italia el presidente del Tribunal Supremo canadiense, Mr. Rinfret, acompañado de su esposa. El ilustre viajero marcha muy satisfecho de su estancia en España y de las atenciones y agasajos de que ha sido objeto.

A MADRID

Santander.— A última hora de la tarde ha emprendido viaje de regreso a Madrid el ministro de Educación Nacional, señor Ibáñez Martín, acompañado de su esposa.—Cifra.

EL MINISTRO DE JUSTICIA, EN SAN SEBASTIAN

San Sebastián.— El ministro de Justicia y secretario general de Movimiento, señor Fernández Cuesta, ha llegado a las once y media de esta noche.

LOTERIA NACIONAL

Premios mayores

Madrid.—En el sorteo de la Lotería Nacional celebrado en el día de hoy, han resultado agraciados con las cantidades que se indican, los siguientes números:

Primero, 37.299, premiado con seiscientas mil pesetas, Valencia.

Segundo, 18.713, premiado con trescientas mil pesetas, Madrid, Villafranca de Oria, Barcelona.

Tercero, 44.030, premiado con ciento cincuenta mil pesetas, Madrid.

Premiados con 7.500 pesetas.

5.441 Madrid, Campillos.
12.502 Madrid, Irún, Callosa de Segura, Sagunto.
16.838 Badajoz, Barcelona, Tarragona.
25.064 Madrid.
25.126 Estrada, Madrid, San Fernando.
25.430 Villena, Barcelona, San Sebastián, Vigo.
38.582 Torre Pacheco, Madrid, Málaga.
42.012 Zaragoza, Madrid, Barcelona.
47.696 Cádiz.
47.784 Valencia.—Cifra.

Becas convocadas por el F. de Juventudes

Hasta el día 31 del mes actual podrán solicitarse algunas

Madrid.— El Frente de Juventudes, pendiente de cuanto a la juventud española le es necesario, convoca anualmente una gran cantidad de premios para todas las actividades docentes.

Hasta el día 31 del presente mes, podrán presentarse instancias para solicitar becas "Eijo Garay", "Alberto Ortega" y "Enrique Sotomayor". Las primeras están destinadas a seminaristas que cursen sus estudios en toda España, existiendo treinta y tres plazas ampliables para ellos y teniendo una cuantía de 3.000 pesetas cada una.

Las de "Alberto Obregón" que son en número de 128, también ampliables, son para estudiantes de Bachillerato, Comercio, Magisterio, y alcanzan la cifra de 2.500 pesetas cada becario. Las becas "Enrique Sotomayor" son para el ingreso en Academias militares de Tierra, Mar y Aire, y alcanzan 5.000 pesetas, siendo el número de doce, también ampliables.

Entre los méritos principales, figura como fundamental, los títulos académicos. El Frente de Juventudes anualmente concede aproximadamente un millar de becas.—Cifra.

Roban un cuadro de Picasso del Museo de Grenoble

Grenoble. — Se anuncia que un cuadro del pintor Picasso ha desaparecido de la sala de los pintores modernos del Museo de esta ciudad, el lienzo valorado en 500.000 francos y con el título de "El niño de la mandolina" fué pintado por el autor en su juventud.—Efe.

M.E.C.D. 2017

Diario de Burgos

DESDE AMERICA

LA VENTANA SE ABRE SOBRE EL MAR

Por Hipólita CASTILLA

Punta del Este tiene sus ventanas al mar. La peninsula de ese nombre abre sus múltiples ventanitas veraniegas al Océano Atlántico que bordea de espumas y playas la República del Uruguay, desde la desembocadura del Rio de la Plata hasta la frontera del Brasil.

Hace apenas cuarenta años el pequeño pueblo de Ituizango, dormido en sus tres casas marineras, esperaba nacer. El cabo rocoso de Punta del Este vivia mirando al frente la roca pelada de Isla de Lobos, mientras a sus espaldas se extendian médanos dónde, como en un desierto, reverberaba el sol. Entre la costa firme y la isla estaba el mar por donde pasaban los barcos; el mar no siempre dulce en el que, a veces, también, naufragaban. Hay algunos relatos de navios acostados en el fondo del agua, y que aparecen en las neblinas, contados a los veraneantes para que no crean que todo es la limpidez del cielo y la serenidad de la arena, pues Punta del Este puede tener mar bravo y a su puerto, cuando los cuadrantes de la tormenta soplan, pueden entrar en el refugio de su hermosa bahia barcos grandes buscando guarecerse en el lado opuesto a Isla de de Lobos, en el abrigo de la playa Mansa y la isla Gorriti.

En el pasado, cuando en el año 1820 fué concedida a don Francisco Aguilar una porción de tierra por el Cabildo Metropolitano, el transporte por los arenales de Punta del Este se hacia en camellos. ¿Qué otro vehiculo hubiera resistido?. Desde la vieja ciudad de Maldonado hasta Punta del Este se abria la arena inhabitable.

Si, la arena esteril, la arena hostil al hombre, la arena sin una brizna verde desafiadora y triste. Pero esa arena donde se amontonaban los residuos del viento pulverizando escorias, no habia contado con la prodigiosa voluntad del hombre.

Un hombre en los primeros años de este siglo dicen que fundó un pequeño hotel para bañistas. Los bañistas debian ser pocos y valientes. La expedición hacia las rocas de Punta del Este se hacia en coches de camino. Los niños se dirvertian al oir sonar los cascabeles y restallar la fusta de los mayorales. Dos o tres familias encontraron allí la paz veraniega, y aunque los pájaros marinos torcieran el gesto, plantaron sus casas entre arenales y rocas frente a ese mar que comenzaba, un poco en todos los paises, a hacerse amigo del hombre.

Pero ¿y esa arena?.

Cuentan una bonita historia para veraneantes: Dicen que en uno de los muchos naufragios ocurridos frente a esa costa, a fines del siglo XIX, ante la playa de Maldonado tuvo la suerte de sobrevivir a sus desgraciados amigos un piloto inglés. La tabla donde iba agarrado no parecia muy sólida ni decidida a sostenerlo, porque varias veces habia intentado hundirse. El inglés, entre sacudidas y temores, acertó a pensar en Dios y prometió, si se salvaba, quedarse a vivir en aquella costa a la que le parecia no poder llegar nunca, y quedarse para siempre sin volver a Inglaterra. Los vientos, como en las historias de Santos, se calmaron y el piloto inglés se quedó a vivir en tierras del Uruguay. Al principio no le parecio tan dura la promesa. La gente de Maldonado era agradable y sencilla y él hombre de buen trato, pero los días pasaban monótonos y la promesa, hecha con el dogal de la muerte al cuello, comenzó a pesarle. Así siguió algún tiempo entre dolores de arrepentimiento hasta que sus noches se vieron visitadas por el fantasma de Inglaterra. ¿Cómo iba a quedarse para siempre en aquél campo amarillo que le dañaba los ojos cuando se les tiene naufragados de grises y verdes?. Para sujetar sus deseos y atarse a la tierra americana tenia que encontrar el amor y con la naturalidad de los acontecimientos previstos, vió ante sus ojos que miraban el campo a una figura de mujer nimbada de sol, recortada de luz. No, no era la Virgen en quien, claro es, no creia el piloto protestante, sino una muchacha del pueblo de Maldonado que araba mansamente su terruño. Y aquí se produjo el milagro. El inglés se casó. Tuvieron hijos, unos rubios y otros morenos y el padre empezó a plantar árboles, muchos árboles, pinos, muchos pinos para sacudirse la sed de bosque que seguia mortificándole.

Retrocedió la arena. Otros hombres siguieron el ejemplo del marino inglés. La arena se empeñaba en imponerse y el hombre en dominarla. Pronto se formó el humus fecundante y nacieron los arbolados maravillosos que van sin discontinuidad de Maldonado hasta Punta del Este.

Nuestro inglés, cuentan al enseñar la casa, no volvió a Inglaterra, cumplió su palabra de hombre de mar, pero, por milagro de la devoción y el amor, levantó en tierras americanas bosques grandes y verdes para poder pasear a su sombra la nostalgia infinita de su isla. Pronto entre las ramas cantaron los pájaros y ¡ay! los días de mucho sol tal vez el inglés pensaba en lo dificil que es sostener una promesa.

Los bosques ahí están, maravillosos, enriquecidos por miles de casas, convertidos en estación estival. Por las venas de los bosques andas graciosas hamadriadas de bicicletas y short, el humo ténue de la tarde se mezcla al de las chimeneas en concordato de paz entre las copas de los pinos, vuelven los pescadores contentos de la abundancia de las aguas con las cañas balanceándose, pasan coches estrepitosos hacia los casinos y los clubs. La zona maravillosa que brotó perfecta de la mano de Dios y del hombre, vive su vida veraniega de la playa a la boite nocturna con un desenfado cómodo, con una despreocupación juvenil que hace de Punta del Este el menos rigido de todos los lugares agradables del mundo. ¡Ah! pero si alguien quiere aislarse, si un poeta deseara andar por sus soledades no tiene más que confiarse a los bosques donde le recibirán los churrinchis, rojo clavel que vuela; los carpinteros con su testaruda tenacidad artesana, los venteveos de babero amarillo, las zuritas tontas y engañables; los zorzales que amanecen siempre cantando... ¿Y los niños?. Los niños pueden jugar a perderse sin miedo a los lobos, ni siquiera de cuento; sin temor a las picaduras venenosas ni a las grandes fieras de la selva americana. Lo más que conseguirán levantar será una liebre de rabito blanco que cuatro metros más allá se volverá curiosa a ver si alguna escopeta amanaza la paz del bosque. Porque allí todo es silencio verdadero, todo se halla lleno de nidos minúsculos: piñas que se abren, semillas que caen, pájaros que cruzan, insectos que vuelan, arañas que tejen, belloritas que se colorean... Sobre ese silencio, el cielo con nubes demasiado hermosas para que las miremos los mortales y cerca el olor del mar, el rumor del mar, la presencia constante del mar. Cuando llega la noche tenemos contratadas las mejores estrellas. El cielo se cubre de infinitos puntos de luz. Se las ve rodar y caer en el agua. Se pueden hacer votos de felicidad, que a lo mejor se cumplen. Y la rueda gigantesca gira hasta quedar en el alba la hermosura inmensa de un lucero que no acierta a desengancharse de los pinos..

¿Y qué más?. Nada. El encanto de Punta del Este está lleno de plurales y sirve para todos los hombres.

Uruguay 1949.

Yugoeslavia -dice Tito- no está desprevenida ante una eventual agresión de Rusia

Suicidio del ex-jefe de la policía húngara

Roma.— Italia y Yugoeslavia han firmado un tratado comercial en el Ministerio de Asuntos Exteriores de esta capital.

El viceministro yugoeslavo de Comercio Exterior,Stane Pavelic, que firmó el acuerdo en nombre de Yugoeslavia declaró que éste era sólo un punto de partida y que su Gobierno tenia interés en seguir una politica de buena vecindad con Italia. El acuerdo, que tendrá un año de vigencia, preve intercambios por valor de 54.000 millones de liras.—Efe.

"INFORMACIONES" DE RADIO MOSCU

-Londres.— La Radio de Moscú asegura que las fuerzas nacionalistas griegas utilizan puntos fortificados en las alturas de las montañas de Kajmakcchalan en Yugoeslavia, para atacar a los comunistas griegos; como resultado de un acuerdo entre oficiales yugoeslavos, griegos, británicos y norteamericanos, concluido el 4 de Julio en una localidad froneriza de Yugoeslavia.

EL EX-JEFE DE LA POLICIA HUNGARA SE HA SUICIDADO

Viena.— El órgano de los comunistas yugoeslavos "Borba", informa que el general Petar Gabor, se ha suicidado en la cárcel. No dice cuándo ni por qué fué detenido. Al parecer, estaba relacionado intimamente con el ex-ministro de Asuntos Exfreiores Laszlo Rajk, detenido en Junio acusado de espionaje.—Efe.

DECLARACIONES DE TITO

Viena.— El dictador rojo de Yugoeslavia, Tito, ha manifestado en un banquete de oficiales del Ejército en Ekoplio, que aunque Yugoeslavia sigue estando firmemente en el campo socialista "considerará como enemigo a cualquiera que se interfiera en su pacifica construcción socialista". Agregó que el Ejército yugoeslavo contestaria a cualquier provocación contra la integridad territorial del país.

Afirmó que le parecia imposible que el Ejército soviético atacara a Yugoeslavia, porque eso significaria el fin del socialismo, pero "de todas formas, no estamos desprevenidos. Dijo también que incluso él mismo estaba sorprendido del inquebrantable apoyo del pueblo yugoeslavo en su lucha vital contra la Kominform, apoyo que le ha permitido "soportar el doble cerco de los paises capitalistas y socialistas".—Efe.

CHOQUE ENTRE FASCISTAS Y COMUNISTAS

Roma.— Tres personas han resultado heridas en un encuentro entre comunistas y fascistas. Los transeúntes corrieron a refugiarse cuando comenzó el tiroteo. Se han practicado veinte detenciones.—Efe.

HUYEN DEL "PARAISO" SOVIETICO, LUCHANDO CON LOS SOLDADOS RUSOS

Viena.— Dos soldados soviéticos y un marinero hungaro no identificado, han resultado muertos después de intentar dicho marinero y cuatro compañeros de tripulación abandonar un barco soviético que transportaba trigo, por el Danubio.

Cuando el buque ruso "Elood" llegó a Viena el dia 1 de este mes, un fogonero, un marinero, el piloto y otro tripulante —todos húngaros— pidieron al capitán su documentación para poder quedarse en Viena. Advirtieron al capitán que si no les daba la documentación se escaparian. El capitán delató a sus tripulantes en la Agencia soviética del Danubio.

Dos soldados rusos armados con pistolas ametralladoras fueron enviados al barco para detener a los tripulantes en cuestión. Cuando llegaron los rusos a la pasarela, los cinco húngaros se arrojaron sobre ellos. Uno de los soldados cayó al agua y pereció ahogado. El otro disparó sobre uno de los primeros, que murió en el acto. Después corrió de nuevo para interceptar el paso a los otros cuatro. No pudo impedir que le dieran en la cabeza con una barra de hierro, que le produjo la muerte. Los cuatro tripulantes han podido huir.

LOS PROFESORES DE RELIGION SEGLARES PROMETEN FIDELIDAD AL "ORDEN DEMOCRATICO POPULAR"

Viena.—Según comunican de Praga, el Gobierno checoeslovaco afirma que los profesores de religión seglares han prometido por medio de una comisión que visitó al ministro de Educación, ser fieles al "orden democrático popular".

"El ministro Prochazka, anunció a los comisionados la aprobación por el Gobierno de "nuevas normas para la enseñanza de la religión" y la concesión de ventajas materiales a los profesores.—Efe.

Argentina otorga la Gran Cruz de la Orden del Libertador a Ibáñez Martín

Buenos Aires.— El Gobierno argentino ha concedido la Gran Cruz de la Orden del Libertador San Martín, al ministro español de Educación Nacional don José Ibáñez Martín, a quien se le hará entrega de las insignias y el diploma en Madrid en fecha próxima, posiblemente al regreso a España del embajador argentino doctor Radio que se encuentra actualmente en Buenos Aires. En el decreto correspondiente firmado por el presidente Perón, el ministro de Relaciones Exteriores, Juan Atilio Bramuglia, expresa que la condecoración le ha sido concedida al ministro español porque "se ha hecho acreedor a tal honor y a la gratitud de la nación".--Efe.

"Melodías del Danubio"

Kaps y Joham presentan su magnífica Compañía de revistas en el Gran Teatro

Hoy, nuevamente, tendremos ocasión de aplaudir a la formidable —este calificativo le cuadra a maravilla— Compañía de revista conocida por "Los vieneses" que el genio indudable de Arthur Kaps y Franz Joham ha convertido en el conjunto de espectáculos musicales más destacado de cuantos existen hoy en España.

Está sola noticia de la presentación de tan magnifico elenco —que actuará dos dias ante nosotros— es suficiente para significar toda la importancia que en si tiene el acontecimiento. Porque de un auténtico acontecimiento se trata.

A "Todo por el corazón", "Luces de Viena", "Viena es asi", "Soñando con música", creaciones inolvidables de Kaps y Joham, que se presentaron ante nosotros con clamoroso exito, sigue ahora "Melodias del Danubios", producción destacadísima de los geniales artistas de la escena.

Con esta obra vienen "Los vieneses" a Burgos y con esta obra lograrán sus nuevos triunfos.

Y de la expectación que su estreno ha despertado habla bien claro el hecho del interés inusitado con que entre el público se comenta y espera el debut de hoy en el Gran Teatro. No en balde la unión de estos dos nombres constituye promesa de garantía.

Nuevamente, el selectisimo grupo de artistas que integran la Gran Compañía de revistas vienesas nos deleitarán con su arte inimitable y otra vez su valia indiscutible —ofrecida entre la suntuosidad y brillantez de una "puesta en escena" pocas veces superada— alcanzará el refrendo más favorable de los burgaleses. El de su admiración renovada y creciente.

Las alfombras más bellas del Mundo se hacen en la cárcel central de Bikaner

Dicho Centro constituye una de las instituciones más pintorescas y visitadas de la India

BIKANER (India).-(Servicio especial de crónicas de la Agencia "Efe".--Prohibida la reproducción.

Algunas de las más bellas alfombras del Mundo se hacen en un grupo de edificios del siglo XVIII cerrados por un muro de diez y ocho pies que rodea el recinto. Estas construcciones integran la cárcel central de Bikaner. El sitio no parece muy edificante y resulta dificilmente comprensible que de allí surjan esas maravillas artísticas que son sus alfombras. Pero estas alfombras adornan palacios reales y, mansiones de millonarios en muchos paises.

Los visitantes de esta singular factoria se alinean desde virreyes, gobernadores y principes hasta turistas de todas las partes de Mundo que al venir a la India no quieren dejar de visitar lo que constituye una de sus instituciones más pintorescas.

Un barbado centinela rajpur hace guardia en la puerta de la sala-factoria donde un grupo de penados se afana en tejer las célebres alfombras. En total hay en la prisión seiscientos presos. Dentro hay una limpieza ejemplar. Ni una mota de polvo puede advertirse en las paredes, ni un papel o una suciedad en los suelos.

Los prisioneros aprenden aquí el modo de ganarse la vida. Al lado de la instrucción cultural los prisioneros reciben enseñanzas de tejido, carpinteria, jardineria y manufactura de aguas gaseosas. En la sección de alfombras hay unos quince o veinte operarios-penados. Las instrucciones con arreglo a los cuales sus manos van tejiendo una sinfonia de vivos colores son cantadas mientras, pulgada a pulgada, la alfombra es tejida. Un veterano de la prisión, generalmente un condenado a cadena perpetua, supervisa y dirige la delicada tarea y para los diferentes modelos de alfombras conserva en su memoria cantos distintos. Desde un alto sitial va cantando: "Poned ahora hilo blanco, ahora verde loro, ahora azul cielo...". Y así sucesivamente. Al conjuro de su voz, los presos, adormecidos, aparentemente, por el sonsonete, pero ágiles sus dedos y presta la atención van tejiendo, con hilos diversos, el arco iris de sus alfombras.

Los colores que se utilizan para teñir los hilos son derivados de tintes vegetales preparados dentro de la prisión.

La lana usada procede de las famosas ovejas de Bikaner.

Una de las mayores virtudes de las alfombras aquí elaboradas es, además de su belleza, la fijeza de sus colores que sobreviven frescos después de los siglos. La fabricación de alfombras es aquí una tradición muy remota. Se conservan alfombras de los primeros años de fabricación y en ellas apenas se advierte el paso del tiempo que no ha conseguido matar la viveza y el brillo de colorido. Los precios varian desde trescientas a tres mil rupias. Se fabrican de varios modelos y dibujos; el conocido con el nombre de Lamb Pattern, es el más popular no sólo en el interior de la India sino también en el extranjero.

Durante la segunda guerra mundial la cárcel de Bikaner dejó de momento sus actividades tradicionales para, poniéndose a tono con los tiempos, hacer obra más positiva y consonante con las circunstancias. Los talleres se convirtieron en sastrerias donde fueron cortados y cosidos miles de uniformes para las fuerzas indias que combatian bajo las banderas aliadas en los diversos teatros de guerra diseminados por el Mundo.

Más de doscientas películas, producidas en España en 1948

En Madrid fueron estrenadas 257, entre nacionales y extranjeras

Madrid.—El año pasado se produjeron en España 208 peliculas, de las que 46 fueron largas y 162 de corto metraje. El costo de las primeras se cálcula en unos cien millones de pesetas. El de las cortas en dos millones por lo que hay un total de coste en las películas españolas acabadas en 1948 de 102 millones de pesetas.

Las empresas productoras de las peliculas de largo metraje fueron 33 lo que demuestra que si en España no hay más y mejor cine no es por falta de productores.

Una empresa productora hizo 4 peliculas: 3 empresas terminaron 3; 4 hicieron 2 cada una y 25 firmas solamente hicieron una producción.

En los doce meses de 1948 se estrenaron en Madrid 257 peliculas siendo la mayor cantidad de films estrenadas desde 1941. De los estrenos 129 fueron de peliculas norteamericanas, 38 españolas, 21 mejicanas, 15 franceses, 14 italianas, 12 argentinas, 11 inglesas y con cifra menores Alemania, Suiza, Suecia y Austria.

Se importaron diez y seis millones de metros de pelicula virgen siendo el principal suministrador Inglaterra y después Estados Unidos.—Cifra.

Perturbaciones en las comunicaciones por onda corta

Londres. — Las comunicaciones inalámbricas, principalmente las de onda corta, se ven hoy perturbadas en casi todo el Mundo por unas manchas solares, se prevé que las perturbaciones durarán veinticuatro horas más.

LAS MODISTAS SIGUEN EN HUELGA

Paris. — Tres de las grandes casas de modas de Paris no han visto volver a sus talleres sino a una parte infima de las obreras, a pesar de la decisión tomada ayer por los Sindicatos de la aguja de que los huelguistas —que totalizaban doce mil— reanudasen el trabajo.—Efe.

EL CICLOTRON SE EMPLEARA EN LA LUCHA CONTRA EL CANCER

San Francisco. —De fuente autorizada se anuncia que la Universidad de esta ciudad va a iniciar experimentos sobre el empleo del ciclotrón en la lucha contra el cáncer.

CADA DIA UNA COSA CURIOSA

"Josefina" no es una vaca cualquiera

Produce en un día lo que otras en una semana

San Louis.-- En una granja de Missouri, Estados Unidos, hay una vaca realmente extraordinaria y quizás no exista en el Mundo otra vaca lechera como ella.

La vaca en cuestión se llama "Josefina", tiene ocho años y pertenece a la raza Holstein. Esta vaquita ha estado produciendo por término medio cincuenta litros de leche diarios durante seis meses y en un sólo dia ha llegado a dar sesenta y tres litros, es decir, como una vaca corriente en una semana. Josefina produce en dos meses más leche que una vaca cualquiera en un año. Su producción de manteca es de tres a cuatro libras diarias.

Para hacerse cargo de la enormidad de la producción de esta vaca basta saber que en seis meses dá doce veces su peso en leche y que en sólo dos semanas dá una cantidad de leche que pesa lo mismo que el animal productor, el cual a su vez pesa 1.370 libras.

No hay que decir que Josefina lleva una vida ideal y que es objeto de los más solicitos cuidados. No come nada que no haya sido analizado por los químicos y en su pesebre tiene un abanico eléctrico para espantar las moscas y una estufa para la calefacción del establo.

Extraña moda en el Japón

Las celebridades de aquel país adoptan nombres de las extranjeras que se les parecen

TOKIO.- (Servicio especial de crónicas "Efe"-"United Press". Prohibida la reproducción.

En este país, entre otras cosas muy curiosas, ocurre actualmente --según narra Ernest Hoberrecht, corresponsal de la United Press-- lo siguiente: una persona famosa no es nadie si se la denomina sencillamente por su verdadero nombre y apellido. Al contrario, a cualquier personalidad japonesa se la conoce casi siempre por la versión nipona de una persona extranjera de sus mismas aptitudes y famosa en el Mundo.

Por ejemplo, Katsuhiko Haida es un joven guapo que tiene una melodiosa voz y que vuelve "tarumbas" a las japonesitas. ¿Cree usted que se le conoce por el nombre de "el ruiseñor" o algo por el estilo, como podría pensarse tratándose del Japón? Pues no, señor, ni mucho menos; su nombre, famoso en todo el país, es el de "el Frank Sinatra del Japón".

Hay también una joven y guapa animadora que llena todas las noches la sala donde trabaja de jóvenes y adultos que se deleitan viéndola actuar. Pues bien, no es conocida ni por su nombre ni por ninguna otra apropiada denominación japonesa, sino que se la llama "la Alicia Faye del Japón". Una de las más jóvenes artistas del país se llama Hideko Takamine y, como puede figurarse el lector, cuando se habla de ella, se la denomina "la Shirley Temple del Japón".

Este fenómeno no queda tampoco reducido exclusivamente a los artistas, sino que se extiende por el contrario a todas las actividades de la vida nipona. Así, por ejemplo, la señora Shizuo Mato, la principal defensora del control sobre los nacimientos es conocida como "la Margaret Sanger del Japón" y no solamente la llama así la gente sino que en los periódicos también se la aplica el mismo "título". Otro ejemplo se encuentra en el campo científico en el que Toshike Yussa es conocida como "la madame Curie del Japón".

"Podríamos citar todavía otros muchos casos --sigue narrando el corresponsal norteamericano Ernest Hoberecht-- pero baste por hoy con el siguiente: El otro día irrumpió en mi despacho un pequeño japonés, de profesión periodista y con el mayor desparpajo se me presentó como "el Ernest Hoberecht del Japón".

DICEN QUE HA SIDO VISTO MARTIN BORMANN EN LA FRONTERA ITALO-AUSTRIACA

El Gobierno militar francés devuelve a Alemania la parte oriental de la ciudad de Kahl

Roma.—Martin Bormann, último lugarteniente del Fuhrer y que permaneció en la Cancilleria de Berlin hasta el último momento de la guerra, ha sido visto en la región fronteriza italo-austriaca, según asegura un pintor de retratos.

La noticia no ha podido ser confirmada por cuanto que otras personas amigas del pintor no coinciden en la declaración. Varios destacamentos de policia italianos han sido enviados a la zona fronteriza. El pintor es Robert Mitte Stein, de nacionalidad alemana, quien asegura que habló con Bormann en el valle de Gardena, cerca de la frontera. Aparte de que no se da mucho crédito a la declaración, la policia realiza las investigaciones oportunas.

LOS OCCIDENTALES SUPRIMEN LA CENSURA POSTAL

Berlin.—Ha quedado suprimida la censura postal en Alemania occidental. Fué implantada por las autoridades de ocupación al terminar la pasada guerra.

PASTORAL DE LOS PRELADOS CATOLICOS

Colonia.—Los obispos católicos de Alemania occidental han redactado una pastoral que ha sido leida en todas las iglesias, y en la cual recuerdan a los fieles el deber que tienen de hacer uso de su derecho al voto en las próximas elecciones. "Todos los electores católicos que se abstuvieran de votar —dice la Pastoral— apoyarian a las fuerzas que rechazan los principios cristianos". Advierten también que no deben tomar decisiones teniendo en cuenta tan sólo los aspectos politicos o comerciales.

ANTE LAS PROXIMAS ELECCIONES, LOS SOCIAL DEMOCRATAS SE PREPARAN

Hannover.—El partido socialdemócrata alemán ha presentado 385 candidatos para las elecciones del 14 de Agosto según anuncia la Junta directiva de dicho partido. En este número sólo han sido incluidos los candidatos que se presentan en un distrito electoral y en una de las listas regionales, al mismo tiempo. El número de candidatos en los distritos electorales es de 242, mientras que otros 272 se han presentado en las listas regionales.—Efe.

VOLADURA DE UNA ESCLUSA

Wilhelmshaven. — Ha quedado definitivamente destruida la esclusa Raeder, de Wilhelmshaven, una de las mayores del Mundo. Un destacamento militar británico voló el muelle interior de la esclusa, sin previo aviso.

La construcción de esta esclusa duró cinco años y costó cinco millones de marcos. Se utilizaron 900.000 metros cúbicos de hormigón y 22.000 toneladas de acero.—Efe.

DEVOLUCION DE LA PARTE ORIENTAL DE KAHL

Friburgo (Alemania).—El Gobierno militar francés ha devuelto a las autoridades alemanas la parte oriental de la ciudad de Kahl, a orillas del Rhin. La ciudad había sido ocupada por los franceses después de la capitulación. Toda la población alemana fué expulsada.

DOS JOVENES perecen ahogados

León. — En el rio Cabrera, cerca de La Bañeza perecieron ahogados dos jóvenes. Uno de ellos, seminarista de Astorga, llamado José Vega Vega, intentó salvar a un muchacho del citado pueblo cuando se encontraba en peligro, pereciendo los dos ahogados.—Cifra.

SALA DE FIESTAS
JUEVES, 11 DE AGOSTO, A LAS ONCE DE LA NOCHE
GRAN CENA - BAILE DE GALA
(Rigurosa etiqueta)
Precio del cubierto, con entrada y reserva de mesa incluida ... ... 60 Ptas.
Caballeros ... ... 20 "
Señoritas ... ... 10 "
Las inscripciones quedarán cerradas el martes día 9.

AVENIDA — RENOVACION CONTINUA DE AIRE TEMPERATURA AGRADABLE
HOY de 5'30 a 10. CONTINUA. -- PROGRAMA MONSTRUO
PACTO DEL SILENCIO — Extraordinaria superproducción de espionaje 20 Century-Fox.
Pases 5'30 y 8'30
Siempre en mi corazón — La película más célebre del año
Pase a las 7'15
A las 11. -- EL ESTRENO: PACTO DEL SILENCIO

Cine Calatravas — Continua de 5 a 10 y 11 noche — Un programa doble extraordinario
SIMBAD EL MARINO
TECNICOLOR. -- Douglas Fairbanks hijo -- Mauren O'Hara y
DAMA POR UNA NOCHE
John Wayne -- Joan Blondell

COLISEO — TEMPERATURA IDEAL
HOY de 5 a 10 y 11 NOCHE
asombroso doble de éxito sin igual
REVUELTA EN LA INDIA
espectacular, grandiosa, gigantesca en deslumbrante tecnicolor y
DIABLILLOS CON FALDAS
el más delicioso y divertido film, con Fred Mc. Murray y Dorotty Lamour

REX — Hoy de 5 a 10 y 11 NOCHE
FORMIDABLE DOBLE
"CUANDO EN EL CIELO PASEN LISTA"
Magnifica, sentimental, emocionante, elogiada por critica y público y
"EL HOMBRE DE HIERRO"
Arrollador film de acción y aventuras con RICHARD DIX y

CINE CORDON — 5 a 10, CONTINUA —
REESTRENO DE LA PRODUCCION
LAS HERMANAS
BETTE DAVIS y ERROL FLEIG y
MI ADORABLE SECRETARIA
MARUCHI FRESNO Y LUIS PRENDE
11 noche: LAS HERMANAS
POPULAR CINEMA — EL MISMO PROGRAMA

Sala de Fiestas
(Refrigerada)
A las 3'30.--CAFE Y ATRACCIONES
A las 7'30.--BAILE DE MODA
A las 11'30.--BAILE ESPECIAL DE FIN DE SEMANA
BELY FONTEN
AMPARITO ALBA
TRIO HUAPANGO
ANGELES PERAQUI
-y-
ORQUESTA «ABALOS»

LA MEJOR COMPAÑIA DE COMEDIA QUE ACTUA EN ESPAÑA...
COMPAÑIA ARGENTINA DE COMEDIA
PEPITA SERRADOR
PRIMERA DE LA REPUBLICA ARGENTINA
SEIS MESES DE EXITO ININTERRUMPIDOS EN LOS TEATROS ESPAÑOL Y GRAN VIA DE MADRID

MELODIAS DEL DANUBIO = LOS VIENESES = MELODIAS DEL
GRAN TEATRO — HOY SABADO
Tarde: A las 8. -- Noche: A las 11,15
UN ACONTECIMIENTO ABSOLUTAMENTE EXCEPCIONAL
KAPS y JOHAM
PRESENTAN
SU MAS BRILLANTE Y MEJOR PRODUCCION
MELODIAS DEL DANUBIO
¡EL MAYOR ALARDE ESCENICO PRESENTADO JAMAS POR LOS AUTENTICOS "MAGOS" DE LA REVISTA!
DOS UNICOS DIAS
RESERVE SUS LOCALIDADES CON ANTICIPACION
DEL DANUBIO = LOS VIENESES = MELODIAS DEL DANUBIO
LOS VIENESES = MELODIAS DEL DANUBIO = LOS VIENESES

M.E.C.D. 2017