Diario de Burgos

Año XLIX. Núm. 20.068.-Burgos. / Apartado 46. Calle de Vitoria, 16, bajo. Teléfono 2015 / Domingo 3 de Septiembre de 1939. / Año de la Victoria

Información de la tarde de ayer

Aun pudiera evitarse que se extienda la hoguera de la guerra

Si Inglaterra y Francia comprendieran la inutilidad de su ayuda a Polonia

EL PRIMER DIA DE GUERRA.—IMPRESION EN ALEMANIA

BERLIN. — Los sucesos políticos y militares que ayer se acumularon, y las primeras noticias del éxito de las tropas alemanas y de su rápido avance sobre Polonia, ocupan las primeras páginas de los periódicos berlineses de hoy, que hacen extensos comentarios. El "Voelkischer Beobachter" anuncia que el Fuhrer proclama la lucha por los derechos y la seguridad del Reich. El control aéreo sobre Polonia, el control también del Báltico y su avance en todos los frentes no son otra cosa que una lucha por la paz, dicen los periódicos.

La "Deutsche Allgemeine Zeitung", siempre bien informada en asuntos internacionales, ataca duramente a la Gran Bretaña y duda de que el pacto anglo-polaco de ayuda pueda resultar eficaz. Dice que resulta ahora que los gobernantes ingleses evitan adoptar decisiones en una cuestión tan grave como la que tienen enfrente y retrasan la ayuda a Polonia, porque seguramente dentro de su conciencia no dejan de comprender que Polonia es un Estado artificial tal como está constituído, creado por el Tratado de Versalles, y en esta idea resulta claro y muy explicable que no haya inglés que sueñe siquiera con poner a disposición de tal Estado las fuerzas del Imperio Británico, exponiendo a este Imperio a consecuencias gravísimas y hasta desastrosas. Si el Tratado de Versalles ha de permanecer intacto, continuará la inseguridad y el malestar en Europa. Esta es la perspectiva que tienen que tener en cuenta los ingleses, si siguen acariciando la defensa de las injusticias envueltas en el referido Tratado.

Todos los periódicos berlineses reflejan confianza en la victoria y dicen que podría muy bien acortarse el periodo de hostilidades con Polonia y evitarse en absoluto que se extendiera la hoguera de la guerra, si Inglaterra y Francia comprendiesen que es de todo punto inútil ayudar a Polonia, y esas democracias se concentraran en sí mismas y atendieran con todos sus esfuerzos a la propia vida nacional.

ALEMANIA NO ESTA EN GUERRA CON POLONIA

BERLIN.—"Alemania no ha declarado la guerra a Polonia y, por consiguiente, la situación actual creada entre las dos naciones no puede considerarse como estado de guerra". Esta es la manifestación que han hecho a los periodistas en los círculos gubernamentales y políticos de Berlín, como aclaración de informaciones de la Prensa extranjera. Añaden esos círculos que lo que ha de saberse es que Alemania está totalmente al lado de sus directores y los apoya firmemente, y que la determinación de esta nación no conoce límites cuando se la llama y se la lleva al combate.

NUEVO EMBAJADOR SOVIETICO EN BERLIN

MOSCU.—El Presidente del Supremo Soviet ha nombrado Embajador de la U. R. S. S. en Berlín a Alexander Shkbarzeb, el cual inmediatamente saldrá para posesionarse de su cargo.

TRANQUILIDAD EN LA POBLACION CIVIL DE VARSOVIA

VARSOVIA.—Han aparecido sobre los arrabales de esta capital 45 aviones alemanes en formación, que fueron alejados por las baterías antiaéreas, lo cual les obligó a volar muy alto. Las fuerzas aéreas alemanas obedecen por ahora las instrucciones de Hitler de no bombardear las poblaciones civiles. Esta confianza, que por el momento se ha adueñado de los residentes en Varsovia, hace que esta población siga revelando tranquilidad, a pesar de las repetidas incursiones aéreas de que le han hecho objeto en el día de ayer los aviones germanos.

CENTENARES DE REFUGIADOS ALEMANES

BERLIN.—Centenares de refugiados alemanes de Polonia cruzan la frontera germana en el distrito de Netze, que hasta ahora no ha sido penetrado por las tropas del Reich. El éxodo parte de numerosos pueblos y aldeas, todos los cuales han sido incendiados por las fuerzas irregulares polacas anoche, arriesgando los fugitivos el peligro de ser tiroteados por los guardias de la frontera al cruzarla. Las llamas de las muchas localidades incendiadas, que se elevan a considerable altura, pueden verse desde kilómetros de distancia en la oscuridad de la noche.

LA CENSURA DE LA CORRESPONDENCIA EN INGLATERRA

LONDRES. — Se ha dispuesto que toda la correspondencia que salga de Inglaterra o llegue a este país quede sujeta a censura desde el día de hoy. La orden se ha extendido a la correspondencia en general. Las cartas, a fin de facilitar el trabajo de los censores y al mismo tiempo para la mayor rapidez en interés del público, deberán escribirse en idioma inglés, siempre que sea posible, y ser muy cortas.

MEDIDAS DE PRECAUCION EN NORUEGA

OSLO.—El Gobierno ha convocado para el 8 del actual el Parlamento noruego. A fin de proteger las fronteras y la costa se han realizado determinados preparativos militares. Algunos alimentos, especialmente el azúcar, el café y la harina, han sido racionados. También ha sido racionada la gasolina El Gobierno estudia la formación de un Consejo General Escandinavo de Importación, para formar parte del cual invitará a las demás naciones escandinavas.

SUIZA TIENE UN EJERCITO DE 450.000 HOMBRES

BERNA.—Después de las seguridades dadas por el Gobierno francés de que respetará la neutralidad suiza, puede considerarse que el territorio de esta Confederación Helvética no será testigo de actos de guerra. El Consejo Federal ha repetido estos días que la nación que intente vulnerar los derechos suizos y hollar el suelo nacional tendrá que afrontar el empuje de 450.000 hombres que defienden las fronteras. La movilización general queda hoy completamente terminada y hasta las mujeres ocupan puestos en la tarea de defender el país.

A media noche de hoy se cerrarán las fronteras, además de haberse dispuesto determinados puntos estratégicos en los caminos que conducen a las montañas fronterizas, los cuales se han cargado con explosivos preparados para volar la circulación y los transportes de los invasores. Suiza no ha tomado ninguna precaución, por creerlas innecesarias, para la evacuación de las ciudades.

Toma posesión de su cargo el director general de Beneficencia y Obras Sociales

En las últimas horas de la tarde, el excelentísimo señor ministro de la Gobernación, don Ramón Serrano Suñer, ha dado posisión de su cargo al nuevo director general de Beneficencia y Obras Sociales, don Manuel Martínez de Tena.

Al acto, revestido de toda solemnidad, asistieron los altos funcionarios del Ministerio de la Gobernación, a los cuales presentó el señor Serrano Suñer al nuevo director general.

DE SEVILLA

En Sevilla se espera al general Dávila

SEVILLA.— Procedente de Madrid, llegó en avión el general Saliquet que permanecerá hasta que llegue el general Dávila, a quien se espera en los primeros días de la próxima semana, con objeto de darle posesión del mando de la Segunda Región.

Mientras las tropas alemanas avanzan en Polonia, Francia e Inglaterra esperan la contestación de Hitler a la proposición de retirada de las fuerzas

REUNION DE MINISTROS INGLESES

LONDRES.— El Gabinete ha sido convocado inesperadamente en el domicilio del primer ministro para que el presidente informara a sus colegas sobre las últimas fases de la situación antes de que Chamberlain hable en los Comunes. La reunión del Gabinete empezó a las 17,20. Durante la reunión de los ministros, el embajador de Polonia llegó a la residencia del primer ministro, donde permaneció cinco minutos.— STEFANI.

REDUCCION DE SERVICIOS AEREOS

ROMA.— En relación con la situación actual, la compañía «Ala Littoria» ha reducido sus servicios aéreos. Sin embargo, no sufrirán ninguna modificaciones los servicios para Munich-Berlín, Belgrado - Bucarest, Haifa - Bagdad - Bassora, Salónica - España, suprimiéndose el servicio Roma - Genova - Marsella - Barcelona y el de Albania. STEFANI.

HA SIDO EVACUADA ALSACIA

BERNA.— Comunican de Basilea que Alsacia ha sido evacuada y Estrasburgo está casi abandonado; el cónsul suizo en dicha ciudad se vió obligado a trasladarse a Bar (Alpes Marítimos). — STEFANI.

EL GOBIERNO IRLANDES "HARA LO POSIBLE" PARA SER NEUTRAL

LONDRES.— En la sesión de hoy del "Dail" irlandés, De Valera declaró que el gobierno irlandés hará todo lo posible para mantener la neutralidad.—STEFANI.

EN INGLATERRA SE PREPARAN HOSPITALES

LONDRES.— Han sido dispuestas 150.000 camas para acoger posibles heridos, en Inglaterra y Gales 24.000 enfermos han sido transportados a zonas fuera de peligro.—STEFANI.

SE SACAN DE PARIS LOS ARCHIVOS DE LOS MINISTERIOS

PARIS.— La ciudad de París ha adquirido hoy definitivamente el aspecto de ciudad en estado de guerra. Oleadas de mujeres y niños han abandonado París. Se calcula que más de un millón de personas, sin contar las movilizadas, han salido de la capital. La circulación es muy reducida; gran número de establecimientos están cerrados; todos los agentes destinados al orden público circulan provistos de caretas antigás; las oficinas públicas y los ministerios han evacuado rápidamente sus archivos hacia el interior del país, donde han quedado instalados. STEFANI

IMPORTANTES MANIFESTACIONES DE LORD HALIFAX EN LA CAMARA DE LOS LORES

LONDRES.— En la Cámara de los Lores Halifax declaró:

El embajador británico en Berlín fué recibido anoche por Ribbentropp a quien le hizo conocer el aviso del Gobierno de Londres de que cesaran las hostilidades contra Polonia y que se retiren las fuerzas alemanas que han invadido el suelo polaco, porque de lo contrario la Gran Bretaña intervendría en favor de Polonia con todas sus fuerzas. Hasta este momento no hemos recibido contestación ninguna. El Gobierno italiano ha propuesto que cesen las hostilidades y que inmediatamente se celebre una conferencia de cinco potencias, Gran Bretaña, Francia, Polonia, Alemania e Italia.

El Gobierno de Londres no puede tomar parte en esta conferencia mientras Polonia esté sometida a la invasión alemana. El Gobierno británico, está comprometido a tomar acción en favor de Polonia, a menos que las fuerzas alemanas se retiren del suelo polaco. Estamos en comunicación con el Gobierno de París en cuanto al tiempo límite que consideramos necesario para que los Gobiernos de Londres y de París puedan resolver si el Gobierno alemán se halla dispuesto a retirar sus fuerzas. Si esto ocurre, el Gobierno de Londres considerará la situación en las mismas condiciones en que se hallaba antes que las tropas alemanas cruzaran la frontera polaca; esto es, nos acomodaríamos a una discusión entre los Gobiernos polaco y alemán acerca de los puntos que se disputen entre ellos. Si Alemania y Polonia desearan que se unieran otras naciones en esa discusión, no tendría la Gran Bretaña inconveniente en acceder a ese deseo.

Pero hay otra cuestión esencial, que sería necesario resolver de antemano si se quiere aclarar la situación: la suerte de Dantzig. La incorporación de Dantzig al Reich viola un tratado firmado por varios gobiernos, incluso el británico, y los derechos de la Sociedad de Naciones; por consecuencia el gobierno británico no puede reconocer esta incorporación.—STEFANI.

LAS MANIFESTACIONES DE CHAMBERLAIN EN LA CAMARA DE LOS COMUNES

LONDRES.— Después que los Comunes aprobaron los proyectos de ley para conceder situacion especial a las personas llamadas al servicio militar que tienen que abandonar sus actuales ocupaciones, y otros aspectos financieros, el Primer Ministro Chamberlain, hizo una manifestación idéntica a la expuesta por Lord Halifax en la Cámara de los Lores. Toda la Cámara de los Comunes aplaudió las palabras de Chamberlain, el cual manifestó entonces, que no quisiera por un momento que el país creyese que el Gobierno inglés o el francés sienten la menor debilidad en sus determinaciones, porque no las acomodan al ritmo de los impacientes y esperan, en cambio, agotar todos los recursos pacíficos antes de llegar a la catástrofe de una guerra. Nuevamente aplaudieron los diputados estas palabras del jefe del Gobierno.

LAS FUERZAS DE GIBRALTAR EN ESTADO DE ALARMA

GIBRALTAR.— Por orden del Ministerio de la Guerra y del Almirantazgo británico, las fuerzas de Tierra, Mar y Aire que componen la defensa de Gibraltar, han sido llamadas a estar en constante estado de alarma.

LOS POLACOS VUELAN LOS PUENTES

BERLIN.— El puente que une la ciudad de Oderberg, que se halla en el área de la antigua república de Checoeslovaquia, de que se posesionó Polonia hace tiempo, con la ciudad de Ratibor en Alemania, ha sido volado por los polacos. Las fuerzas alemanas que han ido avanzando, han construído un puente provisional y han entrado en Oderberg. Este es uno de los resultados de las operaciones militares realizadas hoy por las tropas germanas contra Polonia.

DETALLES SOBRE LAS OPERACIONES

DANTZIG.— Gdynia resiste todavía el ataque alemán. Veintiséis aparatos alemanes han bombardeado el depósito polaco de municiones de Westerplatte, cerca de Dantzig, donde la guarnición polaca no se ha rendido todavía. Las secciones de asalto ocuparon la ciudad de Drchau sobre Dantzig. Dos columnas alemanas, procedentes de Alemania y Prusia, se reunieron en Kulm, cortando materialmente en dos el Ejército polaco.— STEFANI

¿ROMPERA RUMANIA SU ALIANZA CON POLONIA?

SOFIA.—Según rumores procedentes de Bucarest, se cree que Rumanía tiene la intención de renunciar a su alianza militar con Polonia.

El Consejo de Ministros ha prohibido la exportación de gran número de productos agrícolas.— STEFANI

El retraso de Francia en contestar a la propuesta de Mussolini, se señala como causa de la ruptura de hostilidades

SAN SEBASTIAN. — Personalidades francesas llegadas de la nación vecina exteriorizan el disgusto que reina en los medios políticos y en las propias Cámaras por no haber respondido Francia inmediatamente a la propuesta de Conferencia hecha por Mussolini, habiéndose perdido inútilmente doce horas.

Se da como seguro que el Gobierno francés, después de brevísima discusión en que Sarraut acaudilló un pequeño grupo de intransigentes, llegó a la conformidad con la propuesta de Mussolini, acuerdo que a petición del propio Sarraut se aplazó su publicación hasta exteriorizar en una nota oficiosa la ratificación de su posición de intransigencia.

Este lamentable retraso se señala como causa de la ruptura de hostilidades al ser interpretado el silencio francés y la ratificación de esa intransigencia como una negativa a la propuesta italiana.

CIFRA

Sesión en la Cámara francesa

Se lee un mensaje del Presidente de la República, en el que dice que aún es tiempo de evitar la guerra

PARIS.— En la sesión de la Cámara francesa celebrada esta tarde, después del discurso del presidente Herriet, refiriéndose a la gravedad de la situación y haciendo un llamamiento a la ecuanimidad de los diputados, se levantó el Jefe del Gobierno, Daladier, cuyas palabras han tenido un interés particular, destacándose de ellas los siguientes párrafos.

«Alemania, por una actuación rápida ha reducido a la nada los esfuerzos que estábamos desarrollando para salvar la paz. Polonia no ha rechazado ninguna de las propuestas alemanas. Quien diga lo contrario, miente. Polonia ni siquiera ha tenido noticias de esas propuestas».

Daladier presentó a la Cámara fotografías de las mujeres y niños víctimas de las bombas de los aviones alemanes y de un tren de evacuación de población civil bombardeado e incendiado en el arrabal de Zouboz por los aeroplanos alemanes. «Todos estos prueban, sin duda ninguna, la agresión alemana, que no tiene nada de particular que se haya realizado, después de la aclaración en el Reichstag del Fürher, de que no repararía en medios para atacar a Polonia, concediendo, naturalmente, la excepción que si Polonia atacaba sin reparar en medios a Alemania, pero es muy difícil de probar porque sólo depende de la buena fe, y mientras yo presente estas fotografías, no pueden presentarse otras del lado contrario».

Daladier continuó: «Polonia es nuestra aliada desde el año 1921, y desde entonces nuestros acuerdos han ido renovándose y fortificándose, de tal modo que ni Inglaterra ni Francia tratan de repudiarlos ahora. Nuestras dos naciones no puede ser testigos pacientes de la destrucción de una nación amiga y proclaman, al menos el Gobierno francés lo hace en este momento, que considerar esa destrucción como un avance de la dictadura del hitlerismo hacia la dominación mundial».

Siguió diciendo Daladier: «Nuestra decisión no obedece solamente al imperativo de honrar la firma que hemos puesto en documentos que consideramos sagrados, sino que es también la protección de nuestra nación y de todas las naciones, a las cuales preguntaríamos cómo y en qué concepto considerarían a Francia si prometiéramos defender un territorio cualquiera, y cuando llegara el momento de actuar nos echáramos el bulto a la espalda y después de andar un paso lo dejáramos caer para continuar más fácilmente nuestro camino. Seguramente no hay un solo francés que alimente en su corazón odios contra Alemania. (Esta frase arrancó aplausos de todos los lados de la Cámara). Sin embargo, tampoco hay francés que no esté listo a cumplir sus deberes contra Alemania, porque saben que luchando contra el Reich en estos momentos defienden la existencia de Francia y saben que su país, esto es, la República Francesa; es una nación que alimenta en sus determinaciones tal seriedad que no se embarca en aventuras infundadas».

El jefe del Gobierno francés continuó diciendo: «Nuestro deber es llevar a cabo los fines que nos proponemos, evitando toda violencia y empleando medios pacíficos. Quisiéramos que estos medios fueran todavía posibles, y que si hubiéramos de emplear la fuerza, esa fuerza fuera únicamente la de la razón y la del derecho.»

A continuación leyó Daladier un mensaje del jefe del Estado Lebrum, en que dice que aunque se han roto las hostilidades en la Europa Central entre dos naciones, todavía es tiempo de negociar y evitar que continúen esas terribles agresiones y que las partes en lucha oigan la voz de la conciencia del mundo.

Después de dar este mensaje del presidente Lebrum, el jefe del Gobierno dijo a los diputados: «Francia es la que manda ahora que estemos todos unidos para obedecerla.» (Estas palabras del discurso de Daladier apenas pudieron oirse ante un frenético aplauso de todos los diputados).

Daladier todavía dirigió pocas palabras a la Cámara agradeciendo los nobles esfuerzos realizados por el Gobierno de Italia en favor de la paz, diciendo que Francia se unía gustosísima a la otra nación latina en esos esfuerzos.

Después del discurso del jefe del Gobierno la Cámara adoptó por unanimidad la petición de créditos que se presentó por Daladier para la defensa nacional.

TAMBIEN SE HA REUNIDO EL SENADO FRANCES

PARIS.— Se ha reunido el Senado francés para oir el mensaje del presidente Lebrum y la declaración del Gobierno hecha por Chautemps en forma análoga a las manifestaciones de Daladier en la Cámara. La sesión se celebró con las mismas reacciones emocionales que las registradas en la Cámara. Después del discurso de Chautemps, se suspendió la sesión para esperar el voto de la Cámara a los créditos especiales pedidos por el Gobierno, y cuando se recibió la aprobación de los diputados, los senadores mostraron la suya unánimemente.

En Irlanda se decreta la movilización

En Inglaterra se aprueba el llamamiento de todos los hombres entre 18 y 40 años

LA SESION DE HOY EN LA CAMARA DE LOS COMUNES

LONDRES. — La sesión convocada hoy en la Cámara de los Comunes ha servido para que se apruebe el servicio nacional en las fuerzas armadas por todos los súbditos británicos varones comprendidos entre los 18 y los 40 durante las contigencias de una guerra. La ley no obliga a un llamamiento total de los hombres de estas edades, sino que deja al Gobierno en libertad de ir llamándolos gradualmente, según vayan determinando las circunstancias la necesidad de la incorporación a filas, logrando el proyecto del Gobierno 340 votos y solamente 7 los que se opusieron a la ley. Se suspendió la sesión hasta hoy domingo.

LAS TROPAS ALEMANAS HAN FORZADO LA LINEA DEL JALUNKA

BERLIN. — Un avance del comunicado oficial alemán de la jornada de hoy que se acaba de dar, dice que la marcha de las tropas alemanas sobre Polonia continuó favorablemente en todos los puntos, forzándose con rapidez la línea de Jalunka. Fueron destruídos numerosos aeroplanos a quienes los aviones alemanes atacaron.

MOVILIZACION EN IRLANDA

LONDRES.— El Gobierno de Dublín ha ordenado la inmediata movilización de las fuerzas militares de Irlanda. La potencialidad numérica del Ejército irlandés es de 25.000 hombres. Se pedirá al Parlamento, en una reunión que celebrará hoy domingo, que apruebe la legislación ante las contingencias internacionales que ha presentado el jefe del Gobierno, De Valera.

EL ALTO COMISARIO DE DANTZIG EN KAUNAS

KAUNAS.— El doctor Burckhardt, alto comisario de la Sociedad de Naciones en Dantzig, ha llegado hoy a esta ciudad, manifestando la forma en que tuvo que marchar de la Ciudad Libre. Cuenta que Forster y el presidente del Senado de Dantzig se presentaron a él, comunicándole que habían dado por terminados sus deberes como comisario de la institución de Ginebra y que, por lo tanto, debía marcharse en un plazo de dos horas de sus oficinas, en las cuales ordenaron que inmediatamente se izara la bandera swastika. Acompañado de dos agentes de la Gestapo, Burckhardt marchó de Dantzig dejando todos sus muebles y sus libros. Manifiesta el mencionado comisario de la Sociedad de Naciones que intenta marchar a Londres vía Riga.

DINAMARCA Y ALEMANIA

COPENHAGUE. — El jefe del Gobierno de Dinamarca ha recibido al embajador de Alemania a quien acompañaba un delegado especial alemán, los cuales manifestaron el deseo del Gobierno del Reich de mantener relaciones económicas con la nación danesa para extender en cuanto sea posible los presentes lazos de amistad que existen entre los dos países. El jefe del Gobierno de Copenhague agradeció el mensaje y manifestó el deseo de Dinamarca de permanecer completamente nutral en el conflicto planteado entre el Reich y Polonia.

SERVICIOS AEREOS SUSPENDIDOS

BUENOS AIRES.— La línea aérea alemana Cóndor anuncia haber suspendido definitivamente sus servicios transocéanicos.—STEFANI.

SE SUPRIMEN LOS AUTOMOVILES PARTICULARES EN ITALIA

ROMA.— A partir de mañana quedará suspendida en toda Italia la circulación de automóviles privados, a excepción hecha de aquellos a quienes se concede permiso especial por necesidades urgentes. Los automóviles de alquiler sólo podrán disponer de dos litros de gasolina diarios. También a partir de mañana, los teatros, cafés, bares, restoranes y otros establecimientos públicos análogos cerrarán en todo Italia a las once de la noche. Los servicios de autobuses y tranvías se limitarán por la noche.—STEFANI.

M.E.C.D. 2017

Se regula la entrada de los menores en las salas de cinematógrafo

Por el Ministerio de la Gobernación se ha dictado la siguiente orden:

La extraordinaria difusión alcanzada por el cinematógrafo y su decisiva influencia en las costumbres, ideas y formación moral de la infancia, exigen, por parte del Estado, una acción tutelar que preserve a los niños de los estragos que en ella pueda producir la exhibición de películas que, por diversas circunstancias, no resulten adecuadas para proyectarse entre la gran masa de espectadores que constituyen el público infantil.

Con objeto de atender con urgencia a tan importante problema, este Ministerio ha tenido a bien disponer:

Artículo 1.º— Queda terminantemente prohibida la asistencia de los menores de catorce años a las sesiones ordinarias de cinematógrafo. Unicamente podrán asistir a las sesiones especiales organizadas para ellos, con programas integrados por películas previamente aprobadas a este fin por la Censura oficial.

Artículo 2.º—En todos los cinematógrafos que funcionen los domingos, los días festivos y los de vacación escolar, se celebrará, en dichos días, una sección especial, necesariamente diurna, para los menores de catorce años.

En las poblaciones en que funcionare más de un cinematógrafo, se podrán establecer turnos entre los que funcionen para la celebración de sesiones infantiles, previa autorización del gobernador civil respectivo.

Artículo 3.º— En los programas de las sesiones a que se refiere el artículo anterior, se incluirá obligatoriamente una película de carácter educativo y patriótico. Las restantes podrán ser meramente recreativas, dentro de las autorizadas para menores por los organismos de la Censura a que se refiere el artículo primero de la Orden de 2 de Noviembre de 1938.

Artículo 4.º—Los menores de cuatro años podrán tener acceso a las sesiones ordinarias de cinematógrafo siempre que vayan acompañados precisamente de sus padres. A las sesiones infantiles podrán concurrir acompañados de otras personas.

Artículo 5.º—Queda prohibido a las Empresas de cinematógrafos indicar en los anuncios, carteles, pizarras, programas y, en general, en toda clase de propaganda destinada al público, que las películas a que hagan referencia están prohibidas para menores de catorce años.

Artículo 6.º—De acuerdo con lo dispuesto en el artículo séptimo de la Orden del Ministerio del Interior de 2 de Noviembre de 1938, tanto la Comisión de Censura Cinematográfica como la Junta Superior de Censura clasificarán las películas que autoricen para mayores o menores de catorce años.

En el caso de que suprimiendo escenas aisladas, de una película pudiera autorizarse ésta para menores, los organismos de Censura comunicarán los cortes que hayan de verificarse a los propietarios, distribuidores o alquiladores que hubieren solicitado la censura. Estos en vista de dicha comunicación, decidirán, si el organismo censor ha de practicar o no los cortes propuestos.

Artículo 7.º—Sin perjuicio de las responsabilidades de otro orden en que puedan incurrir, se castigarán con las sanciones pecuniarias a que haya lugar, a las entidades o personas que exploten cinematógrafos o los padres, tutores, guardadores o encargados de menores de catorce años que, por acción u omisión infrigieren lo dispuesto en los artículos anteriores sobre asistencia de los menores a los cinematógrafos.

Artículo 8.º—Los empleados o dependientes de las Empresas de cinematógrafos podrán exigir a los espectadores en caso de duda, que acrediten la edad para poder asistir a las sesiones ordinarias.

La edad, para estos efectos, podrá acreditarse por medio de los carnets escolares, de las Organizaciones Juveniles, del Sindicato Español Universitario, de la Central Nacional Sindicalista o por cualquier documento de identidad expedido por el Estado, siempre que lleve la fotografía del interesado.

En caso de necesidad, los empleados o dependientes antes citados requerirán el auxilio de los agentes de la autoridad para hacer que se cumplan las disposiciones de la presente Orden.

Artículo 9.º—A los gobernadores civiles, en las capitales de provincia, y a los alcaldes, en las demás poblaciones, queda especialmente encomendado el cumplimiento de lo dispuesto en la presente disposición.

Los gobernadores civiles serán también competentes para imponer las sanciones a que hubiere lugar, y de la imposición de las mismas darán cuenta al Ministerio de la Gobernación, donde se llevará un Registro especial de sancionados.

Artículo 10.—Quedan derogadas cuantas disposiciones se opongan a lo establecido en los artículos precedentes.

Disposiciones transitorias

1.ª Mientras no se realice la clasificación para menores de catorce años del material actualmente autorizado por la Censura, quedan prohibidas, para los menores de dicha edad, todas las películas a excepción de las siguientes:

a) Las producidas hasta hoy por el Departamento de Cinematografía de la Dirección General de Propaganda.

b) Las documentales y noticiarios que no estén expresamente prohibidos para menores de quince años.

c) Las películas de dibujos.

d) Las especialmente autorizadas para menores de dicha edad por los organismos de Censura mencionados en el artículo sexto.

2.ª Los artículos tercero y cuarto de la presente Orden no empezarán a regir hasta el 1 de Enero de 1940.

Burgos 24 de Agosto de 1939.—Año de la Victoria.

SERRANO SUÑER

GOBIERNO CIVIL

VISITAS

Señor Delegado Provincial de Trabajo Padre Bolinaga capellán del penal; señor presidente de la Diputación Provincial y señor alcalde del Excmo Ayuntamiento de Burgos

Banco de España

ZARAGOZA

Habiéndose comunicado la destrucción de los resguardos de depósitos transmisibles de este Banco números 62.586 de pesetas nominales 24.000 en títulos de Deuda Exterior al 4 por 100, constituído el 21 de Junio de 1932, número 62.828 de pesetas nominales 5.000 en títulos de Deuda Interior al 4 por 100, constituído el 26 de Octubre de 1932, número 63.767 de pesetas nominales 4.000 en títulos de Deuda Exterior al 4 por 100, constituído el 1 de Septiembre de 1933, y número 65.680 de pesetas nominales 10.000 en títulos de Deuda Amortizable al 4 por 100 emisión 1935, constituído el 2 de Enero de 1936, todos ellos a nombre de don Eulogio Alarcón Pascual, se anuncia al público por segunda vez, para que quien se considere con derecho a reclamar, lo verifique dentro del plazo de un mes desde la fecha de publicación del primer anuncio, según determinan los artículos 4.º y 41 del vigente reglamento del Banco de España, advirtiéndose que transcurrido dicho plazo sin reclamación alguna, esta sucursal procederá a expedir duplicados de los resguardos, anulando los primitivos y quedando el Banco exento de toda responsabilidad.

Zaragoza, 18 de agosto de 1939.—Año de la Victoria.—El secretario, M. Bernat.

GOBIERNO CIVIL

JUNTA PROVINCIAL DE BENEFICENCIA

«Plato único y día sin postre»

AVISO AL VECINDARIO

Se anuncia por el presente que la recaudación correspondiente al mes de Agosto, comenzará el día 4 y continuará el 5, 6, 7 y 8 de diez de la mañana a una de la tarde y de cuatro a seis de esta, en las mismas Secciones y locales que el mes anterior, advirtiendo una vez más al público que debe presentarse a efectuar el pago con el duplicado de la ficha, que obra en su poder y que transcurridos los días señalados en este aviso se pasará a cobrar a los morosos a domicilio con el recargo correspondiente.

Burgos 1 de Septiembre de 1939.—Año de la Victoria.— El gobernador civil, *Antonio Almagro*.

Disposiciones oficiales

El "Boletín Oficial del Estado" publica lo siguiente:

Jefatura del Estado

Ley creando la Dirección General de Archivos y Bibliotecas en el Ministerio de Educación Nacional.

Decreto concediendo la Encomienda de la Orden Imperial de las Flechas Rojas al señor Mario Appelius.

Ministerio de Justicia

Decreto sobre prórroga del plazo establecido para el ejercicio de los derechos concedidos contra las resoluciones dictadas por funcionarios del orden judicial al servicio de los rojos.

Otro concediendo la libertad definitiva por aplicación de los beneficios de redención de penas por el trabajo, a los penados que se indican.

Decretos nombrando Abogados Fiscales del Tribunal Supremo a los señores que se indican.

Decreto nombrando Abogado Fiscal de la Audiencia de Barcelona a don Guillermo Navarro Pola.

Otro nombrando Fiscal de la Audiencia de Cáceres a don Ramón Gascón Cañizares.

Decretos nombrando a los señores que se mencionan Magistrados interinos de las Audiencias territoriales de Madrid y Barcelona.

Otros nombrando a los señores que se indican Magistrados interinos de las Audiencias Provinciales de Alicante, Almería, Tarragona, Teruel y Palma de Mallorca.

Otro nombrando Presidente de la Audiencia provincial de Almería a don Teodoro Jesús Meléndez y Gil.

Otro nombrando Juez de Madrid a don Fructuoso Cid y Abad.

Otro jubilando con el haber que por clasificación le corresponda por haber cumplido la edad reglamentaria, a don Galo Ponte y Escartín, Presidente de Sala del Tribunal Supremo.

Decretos jubilando con el haber que por clasificación le corresponda, por haber cumplido la edad reglamentaria, a los Magistrados del Tribunal Supremo que se detallan.

Decreto id. id. a don Ramón Gallardo Sobrino, Abogado Fiscal del Tribunal Supremo.

Otro id. id. a don Federico Campos González, Magistrado de ascenso.

Decretos id. id. a los Magistrados de término que se mencionan.

Decreto id. id. a don Enrique de Leyva Oliver, Fiscal territorial.

Otro id. id. al Fiscal don Luis Piernavieja Soto.

Otro id. id. al Juez de primera Instancia de término don Enrique Hernández Carrillo.

Ministerio de Educación Nacional

Decreto disponiendo el cese del Director General de Bellas Artes don Eugenio D'Ors Rovira.

Otro nombrando Director General de Bellas Artes a don Juan de Contreras y Pérez de Ayala

Otro nombrando Director General de Archivos y Bibliotecas a don Miguel Artigas Ferrando.

Ministerio de la Gobernación

Orden regulando la entrada de los menores en las salas de cinematógrafo.

Otra referente a bonificación sobre hospedaje y composición de comidas.

Ministerio de Industria y Comercio

Orden aprobando la tarifa de precios que han de regir en el mercado yutero.

PALABRAS CRUZADAS

Problema número 22

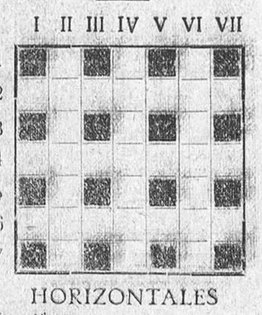

HORIZONTALES

2 Mamífero.
4 Dueña de casa.
6 Lugar donde se consumó el hecho más transcendental para la Humanidad.

VERTICALES

II Tiros.
IV Enredo.
VI Célebre batalla de la Guerra Civil Española.

La solución en el número próximo

—o—

Solución al problema número 21

Horizontales. — 2 La. 3 Aviva. 4 Rimas. 5 Avila.

Verticales. — II Ya. 3 Ara. IV Vivir. V Imi. VI Valla. VII Masa.

Servicio Nacional del Trigo

COMUNICADO

Por el retraso con que viene practicándose la recolección queda AMPLIADO, hasta el 1.º de OCTUBRE PRÓXIMO, el plazo concedido a los Ayuntamientos, para RECOGIDA DE LAS DECLARACIONES DE COSECHA

El Jefe provincial

†

PRIMER ANIVERSARIO

LA SEÑORA

D.ª Daniela Alvaro Cildad,

Viuda de D. Martín Rosales,

que falleció el día 6 de Septiembre de 1938, después de recibir los Santos Sacramentos y la bendición de S. S.

(Q. E. P. D.)

Las misas que se celebren en la Divina Pastora, a las ocho y media, nueve y media, diez y media, once, once y media y doce, así como la de nueve y media, en el cementerio de San José, el día 5, y los días 5 y 6, en Los Ausines, serán aplicadas por su eterno descanso.

Sus hijos y familia

agradecerán a sus amistades la asistencia a alguno de dichos actos.

Burgos 3 de Septiembre de 1939.

ESTAMPAS DE LA GUERRA

El Cristo que rompieron en Julio

Por J.-F. CASARIEGO

A orillas de un camino perdido entre verdes campiñas y montañas ásperas, la ingenua fe rústica de la aldea había levantado una pobre ermita campesina, blanca como una paloma más de las que volaban suavemente por los alrededores de las quintanas y de los hórreos, cargados con el tesoro rubio de los maizales. Pobre era la nave y de tosca talla las imágenes santas. El altar era modesto y limpio, porque la limpieza es el lujo de los pobres, y la iglesia paupérrima guardaba el suyo para el ara sacra. En el fondo, dentro de una hornacina escarbada en el lienzo del ruinoso muro, estaba el patrono venerado de la comarca: un Cristo de madera, que de un trozo de roble centenario tallara hacía muchos años un rústico imaginero de montera y patillas. La cabeza monstrusa y los brazos desproporcionados ,daban a la anatomía del Salvador un aspecto de desgarro, lúgubre y macilento, que estremecía a los fieles, de todas las aldeas vecinas. Por eso le llovían ofrendas y oraciones. A él le pedían trémulas las madres que les sacase sin daño a los hijos que el Rey se llevaba a la guerra; los pastores que librase sus ganados del lobo; los labriegos, que la cosecha fuese óptima y hasta las mocitas casaderas le imploraban, ruborosas el bien de sus amores.

¡Qué veneración sentían por el Cristo desgarrado los habitantes de la comarca asturiana! Cada generación la acrecentaba y todos los niños aprendían a sus pies las dulces oraciones infantiles y sentían el primer amor y temor de Dios ante la terrible lanzada de su costado.

Sobre el tapiz verde de la pradera quebrada, se reunían todos en la romería anual, sonora de gaitas de risas y de rumores de cascada de sidra. Era en Julio, cuando se encienden las hogueras de Santiago, con pagano mito de intención cristiana. El atavismo bíquico de los tiempos nebulosos, engarzados de hombres a hombres a través de milenios, discurría a sus pies en aquella fiesta en la que cantaban, más alegres y madrugadores que nunca, las campanas de la ermita, entre el olor a pólvora de los voladores.

¡Estampas felices de una vida mejor en la aldea que se perdió! Pasaron los años, y el Cristo se quedó solo en la hornacina. Fuera los mozos disputaban por cosas baladíes de este mundo, añadiendo algunas veces el claro estampido de los cohetes el trágico aullido de las pistolas.

Y al fin estalló la guerra, un día luminoso y diáfano también de Julio, cuando ya faltaban pocos para la romería tradicional. La horda, como negra riada pavorosa que salía de las minas, inundó los campos y los valles. Los cañones y la fusilería entonaron sus cánticos de muerte y el fuego segó la felicidad de muchos hogares. La horda llegó hasta la ermita y la embistió con furia satánica y brutal. Rondaron las imágenes y las llamas dibujaron flamígeras ojivas sobre el cielo consternado. La horda negra pasó, y del idílico lugar campesino solo dejó un montón de escombros calcinados.

Sobre ella ví yo al Cristo roto y otra vez martirizado de la aldea, que tantas bendiciones había recogido de siglos a siglos. ¡Le faltaban los brazos y tenía la cabeza monstruosa sobre los hombros medio chamuscados! Su cuerpo era ya tan solo un pedazo de madera ahumada, con una forma vagamente humana.

El Cristo roto de la aldea lo llevaron los «requetés» de Franco a su cuartel. Allí, entre las armas y las pilas de cartuchos y las blancas banderas de sangrantes aspas, era nada menos que el símbolo de todos los valores auténticamente nacionales -y por ello profundamente católicos- venerados por el pueblo a través de las generaciones y bárbaramente pisoteados por la boca soez de la horda. Y los mozos de la boina colorada, al recogerlo y adorarlo y reconstruirlo, daban otros símbolos de la hora angustiosa de la Patria. Era la juventud que levantaba en sus brazos vigorosos el cuerpo deshecho y macilento de España, para recojerlo y adorarlo y reconstruirlo. Y las flores de desagravio que rodeaban el Cristo en el cuartel eran las flores de sangre ardiente y ardorosa con que una juventud castrense trenzaba una guirnalda inmarcesible de desagravio al cuerpo de España.

Dirección General del Turismo

RUTA DEL NORTE

En el presente mes de Septiembre tiene V. la oportunidad de tomar parte en estas magníficas excursiones, antes de la clausura de la temporada.

Itinerario "F": Irún—Oviedo—Irún.
Duración del viaje: 9 días.
Precio: Pesetas 400.
Salidas en las fechas siguientes: 1, 3, 5, 7, 9, 11, 13, 15, 19, 23, 27.

Itinerario "G": San Sebastián—Oviedo — Santiago — La Coruña — Vigo—Orense — León—Valladolid—Burgos—San Sebastián.
(El viaje termina a su regreso a San Sebastián).
Duración del viaje: 11 días.
Precio: Pesetas 590.
Salidas de San Sebastián en las fechas siguientes: 13-21 y 29.

Este precio comprende: El alojamiento en hoteles de primera categoría; tres comidas (desayuno, almuerzo y comida); el transporte en autocars rápidos de 30 plazas; el servicio de un Guía-Intérprete especializado; propinas; la entrada en los principales monumentos.

Para informes: Oficinas de Información del Turismo y principales Agencias de Viajes.

Profesionales

F. Urraca
OCULISTA
del Hospital de Barrantes
LAIN-CALVO, 18, 1.º Teléfono, 1311
Consulta particular: de 11 a 2 y de 5 a 7
GRATIS A LOS POBRES

Doctor Muñoz Casas
Director del Dispensario Antivenéreo
Enfermedades de la Piel y Venéreas
DIATERMIA DE ONDA CORTA
Consulta de 11 a 2.
ALMIRANTE BONIFAZ, 11, 1.º

MOISES ARROYO ARROYO
Enfermedades de la piel y venéreas
Plaza de Vega, 22-24 - Teléfono, 1332
Consulta: de 11 a 2 y de 4 a 8

GARCIA F.z de los RIOS
Médico-especialista en
PARTOS Y GINECOLOGIA
Premio extraordinario de Madrid
De la clínica del profesor Recasens
ONDA CORTA DIATERMIA
Consulta diaria
PLAZA DE PRIM, 24. Teléfono, 1423

C. Arangüena García-Inés
Médico del Hospital de Barrantes
APARATO URINARIO Y RIÑON
Calvo Sotelo, 5 - Teléfono 1384
Consulta de 1 a 3 y de 6 a 8

JUSTO DEL RIO
PINTOR
TELEFONO 1979

PUBLICIDAD CAFRANGA

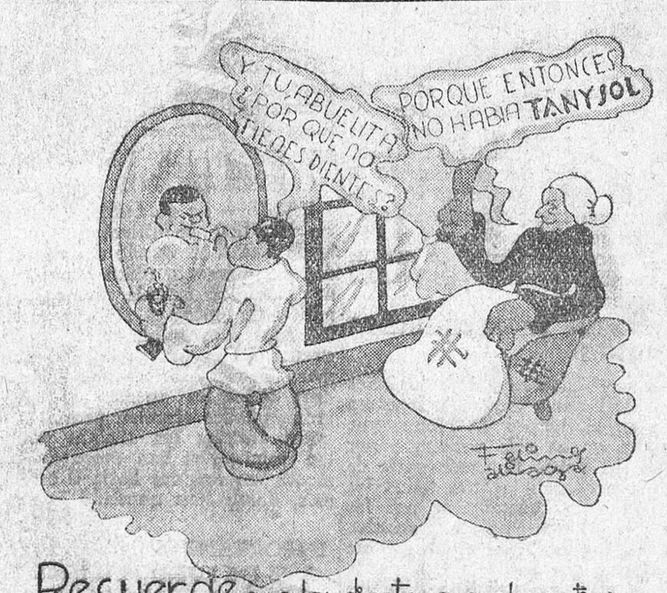

Recuerde que los dientes que ahora tiene, son los mejores que podrá tener. evite su pérdida usando dentífricos

TANYSOL
DENTIFRICOS
TANYSOL

M.E.C.D. 2017

SUGERENCIAS

BURGOS

Después del trienio de dominación marxista en la zona ex-roja, visitar Burgos es penetrar en el afán renovador e imperial de la nueva España. Su serenidad apacible y austera constrasta con el ambiente nervioso de las provincias últimamente liberadas. Burgos, factor y alma de la Victoria, entre las noches de insomnio y ansiedad de la Cruzada, es hoy forja y orientación de la paz. Colmena, sin zánganos, de la reconstrucción nacional, en su espíritu anida un anhelo común: el imperio español, católico y ecuménico.

Burgos rehuye la frivolidad y molicie de los hombres sin brújula, de vida bohemia y necia. Preconiza la austeridad del nuevo Estado en el servicio y sacrificio de la Patria.

Su espíritu es el del Cid, con su personalidad robusta de gran patriota insatisfecho, cuyos restos, con los de su señora doña Ximena, guarda la Catedral, maravilla de técnica y espiritualidad hispánicas. Hitos de sus rutas imperiales Las Huelgas y el Arco de Santa María, que da acceso a la plaza de la Catedral, tiene además, en sus cercanías, el Real Monasterio de la Cartuja de Miraflores. Y es que los burgaleses, como todo español, al mirarse en el azul diáfano del Arlanzón, no pueden olvidar que son mitad mílites y mitad monjes. Por eso Burgos, que es Castilla y España, ha empezado a cumplir su misión histórica en lo universal, de patriotismo y catolicidad.

RAMON LLIDO

Enseñanzas de la guerra de España

Los aviones de bombardeo en picado

Durante largo tiempo ha sido discutido en los círculos profesionales el valor militar de los aviones de bombardeo en picado, a pesar de que aviones de este tipo se construyen en todos los Estados que cuentan con las presuposiciones militares y constructivas adecuadas. Las primeras experiencias no eran muy alentadoras, sobre todo, porque parecía problemático si el cuerpo humano podría soportar la prueba gigantesca a que le somete la velocidad en que ha de desarrollarse el vuelo en picado. En todo caso, el avión de bombardeo en picado no podía hacer su prueba del fuego, sino precisamente en caso de guerra, y aquí ha suministrado la guerra de España una serie de resultados que, según parece, hablan en favor del avión de bombardeo en picado. En el último número de las «Junkers—Nachrichten» encontramos un artículo sobre la utilización de los aviones de bombardeo en picado Junkers en la guerra de España, en que se llega a conclusiones absolutamente positivas en relación con la utilización militar de este tipo de avión. En el artículo se dice entre otros extremos:

«En la guerra española han sido objetivos preferidos para el bombardeo en picado, los cruces de carreteras y los puentes de las comunicaciones de retaguardia, los cuarteles generales y de mando, los puertos y los barcos. 500 kilos de materia explosiva bastan, en caso de alcanzar el objetivo, para causar un embudo en una carretera moderna revestida de asfalto o cemento que paralice durante días, el tráfico por la misma. Más destructores son todavía los efectos de bombas bien colocadas en puentes y obras de defensa. Dado que en un país montañoso como en España, los movimientos de tropas tienen que tener lugar preponderantemente por carretera, la menor unidad, la cadena en picado se revela como un factor perturbador de primer orden.

Sus éxitos mayores los ha obtenido la cadena en picado en un terreno condicionado por las circunstancias especiales de la fase final de la guerra española: el bombardeo de barcos y puertos en la costa mediterránea. Desde el punto de vista del ataque aéreo, el recinto del puerto, las instalaciones de carga y descarga, los docks y las comunicaciones por rails, son objetivos que por su sólida construcción exigen cantidades considerables de explosivos. Las destrucciones en el distrito del puerto de Valencia, Tarragona, Barcelona, etc. han de atribuirse primordialmente a la actividad de los aviones de bombardeo en picado, a cuya cuenta hay que poner también una parte considerable de los barcos hundidos. Un solo piloto de la cadena logró, por ejemplo, en el territorio de Tarragona, deshacerse de tres grandes vapores por bombas perfectamente colocadas. Una lista final, que es digna también de contemplarse al lado de los victoriosos aviadores de caza».

Cursillo del Magisterio

Comenzó conforme anunciamos en el Liceo Castilla, siendo su primera sesión presidida por don José Casado, auditor de Guerra, por la Junta provincial de primera enseñanza, quien pronunció breves frases de apertura, dando la bienvenida a la numerosa concurrencia que llena el amplio salón de actos, donde normalmente asisten un millar de alumnos.

Seguidamente, el padre Marcelo del Niño Jesús leyó unas cuartillas ponderando los fines de formación religiosa y patriótica que las enseñanzas del Cursillo persiguen.

Don Buenaventura Díez, presbítero, profesor del Seminario e Instituto, desarrolló el *análisis del YO* como base de sus lecciones de cultura religiosa.

Por la tarde, la profesora de esta Escuela Normal doña Luisa Chave, habló acerca de la Compañía de Jesús en la Historia Pedagógica Española.

Finalmente, don Julián Lizondo profesor de Normal y director de la Escuela Elemental de Trabajo, nos deleitó con su ensayo de la serie de lecturas históricas sobre textos escolares.

Banco de España

GERONA

Habiéndose extraviado los resguardos de depósitos instranmisibles números 23.822, 23.823, 23.824, 23.826, 23.829, 23.830, 3.832, 25.062 de pesetas nominales 2.500, 5.000, 5.500, 5.000, 5.000, 500, 5.000 y 750 en Obligaciones del Ayuntamiento de Barcelona 6 por 10 (Puerto Franco), Municipal Barcelona 5 por 100, E. 1928. Obligaciones Petróleos al 6 por 100, Acciones Compañía General del Corcho, Obligaciones Energía Eléctrica Cataluña 6 por 100, Compañía Transatlántica 6 por 100, Catalana Gas y Electricidad 6 por 100 y Cooperativa de Fluído Eléctrico 6 por 100, expedidos por esta Sucursal en 24 de Marzo de 1933 los siete primeros y 3 de Abril de 1935, el último, a favor de doña Filomena Cerezo Gran, se anuncia al público por segunda vez, para que el que se crea con derecho a reclamar, lo verifique dentro del plazo de un mes, a contar desde la inserción de este anuncio en el "Boletín Oficial del Estado", DIARIO DE BURGOS y "El Pirineo", de Gerona, según determina los artículos 4 y 41 del Reglamento vigente del este Banco, advirtiendo que transcurrido dicho plazo sin reclamación de tercero, se expedirá el correspondiente duplicado de dicho resguardo, anulando el primitivo, y quedando el Banco exento de toda responsabilidad.

Gerona 16 de Julio de 1939.—Año de la Victoria.— El secretario accidental, *Miguel Torres.*

Banco de España

GERONA

Habiéndose extraviado los resguardos de depósito Necesario, núm. 239, de pesetas nominales 12.000 Exterior 4%, y números 18.937, 15.133, 22.332, 21.337, de pesetas nominales 31.000, 10.000, 8.500 y 30.000, en Obligaciones de Ferrocarril Tánger a Fez 6%, Ferrocarril Madrid-Aragón 6%, Ferrocarril Madrid-Aragón 6%, Ayuntamiento de Barcelona, Puerto Franco 6%, expedidos por esta sucursal en 20 de Enero 1923, 14 Junio 1927, 13 Septiembre 1923, 4 Marzo 1931 y 18 Octubre 1929, respectivamente, a favor de don Narciso Gotarra Llaurador, el primero, y don Narciso Gotarra Llaurador y don Tomás de A. Gotarra Saballs, indistintamente, los restantes, se anuncia al público por segunda vez, para que el que se crea con derecho a reclamar lo verifique dentro del plazo de un mes, a contar desde la inserción de este anuncio en el "Boletín Oficial del Estado", DIARIO DE BURGOS y "El Pirineo", de Gerona, según determinan los artículos 4 y 41 del reglamento vigente de este Banco, advirtiendo que transcurrido dicho plazo sin reclamación de tercero, se expedirá el correspondiente duplicado de dicho resguardo, anulando el primitivo y quedando el Banco exento de toda responsabilidad.

Gerona, 17 de Julio de 1939.—Año de la Victoria.—El secretario accidental, Miguel Torres.

La bonificacion sobre hospedaje y composición de comidas

Por el Ministerio de la Gobernación se ha dispuesto lo siguiente:

Habiendo variado las circunstancias que motivaron los preceptos de la Orden del Ministerio del Interior, de 10 de Marzo de 1938, este Ministerio de la Gobernación ha dispuesto:

Artículo 1.º—A partir del día 16 de Septiembre actual, queda sin efecto la Orden de 10 de Marzo de 1938, sobre bonificación de industrias de hospedaje y cubierto económico a favor de generales, jefes, oficiales y suboficiales del Ejército y funcionarios civiles.

Artículo 2.º—Queda subsistente la reducción de precios por reducción de composición de comidas, establecida en el artículo segundo de la Orden de 30 de Octubre de 1938, rectificada en 1 de Noviembre.

Artículo 3.º—Asimismo continúan en vigor las disposiciones sobre precios en establecimientos hosteleros contenidas en la Orden de este Ministerio de 8 de Abril de 1939.

Burgos 1 de Septiembre de 1939.—Año de la Victoria.

SERRANO SUÑER

¡AUTOMOVILISTAS!

Fabricación moderna de juntas metálicas, plásticas y metaloplásticas de culata, escape admisión, bujías, retención de agua, vapor, aceite, ácidos, etc., para todas las marcas de automóviles, aviación, tractores, automotores, locomotoras, construcciones navales y diversos usos industriales. Construcción en el día en todas las formas imaginables. Surtido completo para entrega o envío inmediato. Construcción de radiadores, limpieza interior, reparaciones. Gran experiencia. La mayor producción nacional. Descuentos interesantes al por mayor y para revendedores. "RADIADORES ESPAÑA". Bilbao.

Academia Nacional Pro-Caballeros Mutilados de la Guerra, en Burgos

Vista la reciente disposición publicada en el "Boletín Oficial del Estado", relativa a la provisión de plazas de la Administración pública con individuos pertenecientes al Benemérito Cuerpo de Mutilados de la Guerra por la Patria, esta Academia pone en conocimiento de todos aquellos a quienes afecte la superior disposición y de manera especial a los alumnos pertenecientes a la misma, que con esta fecha se dan por terminadas las vacaciones estivales, debiendo personarse éstos a la brevedad posible en esta Academia, para dar principio a un curso de preparación intensiva en las maerias siguientes:

Radiotelegrafía práctica, práctico y manejo del Telégrafo Morse, Mecanografía, Taquigrafía, Cálculo Mercantil, Teneduría de libros, Ortografía, Redacción de documentos, cultura general, lectura y escritura para analfabetos, Religión e Historia.

Se recuerda a todos los Caballeros Mutilados las facilidades otorgadas por la autoridad militar durante la permanencia de los mismos en esta Academia.

Los individuos que desearen ingresar en ella, deberán solicitarlo, bien de la Jefatura Provincial de Falange Española Tradicionalista y de las Jons, bien de la Comisión Inspectora Provincial del Cuerpo de Mutilados, donde les será expedida seguidamente la correspondiente matrícula.

Podrán asimismo ser matriculados en igualdad de condiciones los ex cautivos a que alude la disposición ministerial de referencia y los individuos de la Guardia mora pertenecientes a la escolta de S. E. el Generalísimo, vista la creciente simpatía y buen deseo con que vienen asistiendo a clase algunos de ellos.

Ecos de sociedad

Hemos recibido en esta redacción la visita de nuestro buen amigo el que hasta ahora ha sido secretario del gobierno civil de esta provincia señor Sánchez Roldán y que ha sido destinado a Madrid, para donde saldrá mañana.

Al despedirse de nosotros el señor Sánchez Roldán nos encargó que lo hiciésemos desde estas columnas de las personas a las que no ha podido visitar por falta de tiempo.

Mucho sentimos la marcha de tan competente funcionario que siempre tuvo para con nosotros toda clase de atenciones y deferencias.

Banco de España

GERONA

Habiéndose extraviado el resguardo de depósito Intransmisible número 24.751 de pesetas nominales 11.000, en títulos de Deuda Amortizable 5 por 100, 1927, sin impuestos, expedido por esta Sucursal en 25 de Septiembre de 1934, a favor de don Javier Adroher Serrat, menor de edad, representado por su padre, don Martín Adroher Guytó, se anuncia al público por segunda vez, para que el que se crea con derecho a reclamar, lo verifique dentro del plazo de un mes, a contar desde la inserción de este anuncio en el "Boletín Oficial del Estado", DIARIO DE BURGOS y "El Pirineo", de Gerona, según determinan los artículos 4 y 41 del Reglamento vigente de este Banco, advirtiendo que, transcurrido dicho plazo sin reclamación de tercero, se expedirá el correspondiente duplicado de dicho resguardo, anulando el primitivo, y quedando el Banco exento de toda responsabilidad.

Gerona 5 de Julio de 1939.—Año de la Victoria.— El secretario, *Miguel Torres.*

En la estación de Miranda de Ebro

Un incendio destruye veinticinco vagones

UN MUERTO Y DOS HERIDOS

En la pasada madrugada, alrededor de las cuatro, a consecuencia, según parece, de una filtración existente en un vagón cisterna de gasolina que se encontraba en la estación de Miranda, se produjo un incendio, que rápidamente adquirió grandes proporciones, propagándose las llamas a otras unidades que se hallaban junto a aquél.

Los vagones que se hallaban enganchados al siniestrado pronto fueron alcanzados por el fuego, para combatir el cual los bomberos de dicha población y los de Vitoria realizaron denodados esfuerzos.

Estos trabajos no pudieron evitar que veinticinco de esas unidades quedaran completamente destruídas.

Como consecuencia del incendio hubo que lamentar tres desgracias personales, la muerte del mozo Antonio Montero Pérez, y heridas en el lamparero Elías Alonso Fernández y en el mozo de enganches Bonifacio de la Fuente Sánchez.

Como antes decimos, los vagones destruídos por el fuego son veinticinco, de ellos cinco cisterna de gasolina y los demás de diversas mercancías.

Las autoridades de la provincia y las locales, al tener conocimiento del suceso, dieron las oportunas órdenes para sofocar el siniestro.

¿Va a ser santo Cristóbal Colón?

España debe prepararse a la conmemoración del 450 aniversario del descubrimiento de América.-Hasta ahora ha estado ausente de él

Por Hernán de Castillo

Se prepara una clamorosa conmemoración del 450 aniversario del hecho más fundamental de la Historia, después de la muerte de Cristo: el descubrimiento de América por naves de Castilla conducidas por Cristóbal Colón. Entre los hechos con que se pretende conmemorar este aniversario, ya cercano, porque coincidirá con el 12 de octubre de 1942, está la remoción del proceso eclesiástico para que Cristóbal Colón sea beatificado, y la construcción de un faro gigantesco, que será el mayor del mundo, en la capital de la República de Santo Domingo, con ayuda de todas las naciones de América, incluso los sajones Estados Unidos.

Pero precisamente este 12 de julio de 1939, año de la Victoria de España, se ha cumplido el cuarto centenario de la muerte en Sevilla del "principal inconveniente" con que siglos atrás tropezó la canonización del gran almirante castellano. Murió ahora hace cuatro siglos Fernando Colón, a quien se cree hijo bastardo del gran navegate, nacido en Córdoba allí por el verano de 1488.

Fernando Colón es un gran personaje para la historia de América, sea hijo bastardo o legítimo del descubridor, asuntos que todavía discute la crítica y sobre el cual se insiste mucho ahora para facilitar la beatificación del gran navegante. Fué Fernando, en unión de su hermano Diego, hijo éste indudablemente legítimo de Cristóbal Colón, paje del Príncipe don Juan, aquel malogrado heredero de los Reyes Católicos, cabeza de una frustrada dinastía castizamente española en sangres mezcladas de Aragón y Castilla, de aquel don Juan, cuyo mausoleo guarda el convento de Santo Tomás de Avila, y cuyas "líneas pesadas parecen aplastar algo grande. Contra aquella mole de mármol se estrelló la historia de España".

Después Fernando Colón, adolescente, casi un niño, acompañó a su padre en el cuarto viaje a América. La Historia ha recogido el valor e intrépidez con que sufrió todos los trabajos y penalidades de tan larga y azarosa navegación. Luego fué, con el Emperador Carlos V, por toda Europa y recorrió también Asia y Africa. Fernando Colón, gran amigo de los libros, adquirió más de 20.000 en sus largos viajes y una cuarta parte de ese tesoro bibliográfico formó la base de la actual Biblioteca Colombina.

Conocemos la historia de sus padres por la pluma de Fernando Colón, que en cuatro volúmenes recogió cuanto de importante puede desearse y conocerse en la vida, viajes y descubrimientos de su ilustre progenitor.

Que la gloria de Cristóbal Colón es ante todo y sobre todo una gloria castellana; ningún español puede dudarlo y menos en esta nueva España de anhelo imperial. Es preciso aprestarse a participar, como protagonista y no como segundones, en la conmemoración del 450 aniversario del descubrimiento de América. Para este faro gigantesco que va a ser erigido junto a la capital de una pequeña república americana, se ha pedido intervención a los Estados Unidos de Norteamérica, que no hay que decir cuán gustosos y con qué generosidad la han prestado. Además se habia demasiado de la gloria del "gran navegante genovés", y para nada se mienta la grandeza del "gran Almirante de Castilla". Hasta se discute sobre si los huesos de Cristóbal Colón están todos en tierra de América o reposan en parte bajo las bóvedas de la Catedral de Sevilla. Mas este asunto merecerá ser tratado con amplitudes mayores y así habremos de hacerlo.

Por hoy avisemos de un centenario glorioso para España, descubridora y creadora de la grandeza americana: el del mejor historiador del descubrimiento de América y que ya hay multitud de naciones, incluso algunas que no son de nuestra raza, disputándose papel de protagonistas, como herederos de Cristóbal Colón.

El campamento "Somosierra" se instala en Fuentes Blancas

La Delegación Provincial de Organizaciones Juveniles, ha instalado en «Fuentes Blancas» el Campamento «Somosierra», en el que pasan veinte días viviendo la hermandad de la Falange 150 muchachos pobres de Burgos y su provincia.

Los acampados han sido seleccionados entre los de mejor espíritu y más pobreza. Asisten muchachos de las escuelas que envía la Junta de Protección de menores e hijos de obreros de la Central Nacional Sindicalista.

Quinta Región Aérea (Cantábrico)

Primera Brigada del Aire

Parque de Automóviles

AVISO

Procedentes de requisas oficiales, y a disposición de quienes acrediten ser sus legítimos propietarios, se encuentran aparcados en nuestros Parques de Automóviles los vehículos siguientes:

Aparcados en el Parque de Automóviles de la Primera Brigada del Aire, en Valladolid

Turismo Ford, 8 cilindros, 4 puertas, motor número 11.283.

Turismo Fiat-Balilla, 4 cilindros, 2 puertas, sin número de motor ni de chassis.

Turismo Citröen, 4 cilindros, 4 puertas, tipo C-4-G. número de motor 02716.

Turismo Hispano-Suiza, 4 cilindros carrocería de Chevrolet 4 puertas, motor acorazado serie 103 número 7126, doble encendido.

Turismo Opel, matrícula SS. 9291.

Turismo Chevrolet, matrícula CA-4714.

Furgón REO, Speed Wagón, 6 cilindros, sin número de motor.

Aparcados en el aeródromo de Villanuebla (Valladolid)

Turismo Opel, 6 cilindros, 4 puertas, tipo 20103, motor número 42395, carrocería 2089, pintado en negro de fábrica.

Turismo Morris, 4 cilindros, 2 puertas, tipo M-8, motor número 823-963, carrocería 96450, pintado en azul verde claro.

Aparcados en el Aeródromo de León

Turismo Ford, matrícula S-4551.

Turismo Ford, matrícula M-53037.

Turismo Ford, matrícula LO-2048.

Camión Ford, matrícula R-663.

El DIARIO en Belorado

FUNERALES

En nuestra iglesia de Santa María se celebraron funerales solemnes por el eterno descanso de la que en vida fué querida y respetada señora doña Lorenza Hernández (q. e. p. d.). El templo, abarrotado de fieles patentizó con su presencia el sentimiento por la muerte de tan bondadosa señora y así se lo expresó a su viudo don Genaro Ramiro, coronel de Mutilados y actual Juez militar del Juzgado Permanente de Causas de la sexta región. Por nuestra parte, renovamos a don Genaro, así como al hermano de la extinta, don Santiago, la expresión de nuestra condolencia.

DEFUNCION

Sin que los esfuerzos de la Ciencia hayan servido para atajar su, ya vieja dolencia, falleció casi repentinamente ayer, don Fortunato San Millán, secretario municipal del inmediato pueblo de Cerezo. Su entierro, verificado hoy, se ha visto acompañado de una gran muchedumbre, que puso de relieve el sentimiento unánime de cuantos le conocieron. Descanse en paz y reciba su atribulada familia nuestro más sentido pésame.

TRASLADO

Nombrado por la Jefatura Nacional ha sido trasladado a un grupo escolar de Madrid, el joven maestro de ésta don Jesús Bernal. Al felicitarle por su nombramiento, le deseamos buena suerte en su nuevo destino.

DE FIESTAS

La Comisión de festejos está dando los últimos toques al programa que de desarrollarse en nuestras fiestas y del cual en nuestra próxima, comunicaremos alguna noticia. Desde luego, creemos agradecerá el pueblo cuantos esfuerzos, y en algún caso favores que la comisión está llevando a cabo, en beneficio de todos.

DEL TIEMPO

Merced a unos cuantos días seguidos de sol permanente, se ha podido adelantar bastante el trillado de la mies que estaba un poco atrasado a consecuencia de las lluvias. Tenemos entendido que la calidad y cantidad de grano es buena, de lo que nos alegramos.

También la recolección de caparrones y patatas promete ser bastante grande.

Rigoner

Cólicos, Reumatismo, Almorranas, Varices

Enfermedades de la próstata "Prostatitis"

Curación radical sin dolor al operado

Médico: ANGEL DE GARAIZARAR

Florida 17 — VITORIA — Teléfono, 1417

Electroterapia — Fisioterapia — Rayos X

M.E.C.D. 2017

Junta Harino-Panadera

Circular

De acuerdo con lo ordenado por el Ilustrísimo señor director general de Agricultura, se hace público que los precios de la harina, pan y subproductos de la molienda del trigo durante el presente mes serán los siguientes:

Precios de la harina

Zonas de Aranda y Roa, 72,75 pesetas quintal métrico; Lerma, 70,35; Villadiego, 71,70; Los Balbases y Villaquirán de los Infantes y Melgar de Fernamental, 72,55; Burgos, 72,30; Miranda, 73,55; Palencia, 72,95; Salas, 71,70.

Estos precios son en fábrica y sin envases, con al oscilación del medio por ciento en más o en menos.

Precio del pan

Pieza de dos kilogramos, 1,45 pesetas. Medio kilo, 0,75; de medio kilo, 0,40.

Cuando el pan sea servido a domicilio habrán ser aumentados estos precios en diez céntimos por kilogramo para distancias inferiores a 5 kilómetros y en veinte céntimos por kilogramo para distancias superiores a 5 kilómetros.

Precio de los subproductos

Para los subproductos no se autoriza más que uno de estos titulado "único", cuyo precio será de 0,40 pesetas kilogramo, debiendo reservar el 50 por 100 de su producción para los Sindicatos de Falange Española Tradicionalista y de las JONS.

El ingeniero presidente, Eufemio Olivero.

LA SIDRA CHAMPAGNE PRINCESA

Le cuesta lo mismo que otras marcas y es EXCELENTE.

Compre una botella en su Comercio.

Pedidos a los Depositarios para Burgos y su provincia:

Vallejo Núñez y Cía.

Almacén de Coloniales.

Apartado 9.—BURGOS

REPRESENTANTE REGIONAL:

PEREZ DE MEDINA

Apartado 93.—VALLADOLID

Notas militares

AYUDANTES DE CAMPO

Se nombra ayudante de campo del teniente general jefe de la segunda región don Fidel Dávila Arrondo al teniente coronel de Artillería don Juan Pérez de Guzmán Sanjuán y el comandante de Infantería don Víctor Dávila Arrondo.

DIETAS

Se hace extensiva a Marina, con estricta sujeción a su letra, las disposiciones que para el abono de la media dieta establece en sus cinco puntos la Orden Ministerial del Ejército de 29 de Agosto de 1939, aclaratoria de la Orden de 24 de Julio y 17 de Agosto del mismo año.

Escuela Oficial de Música de Valladolid

Se admiten inscripciones de matrícula libre para los exámenes de Septiembre en Solfeo, Piano y Violín (grado elemental).

Informes y detalles en la Secretaría Plaza Santa Cruz, número 1 (Colegio), o escribir al secretario y profesor don Aurelio González.

Mercado de Abastos

Precio del pescado vendido en el día de hoy:

Besugo, de 3,20 a 4,40 pesetas kilo; merluza, de 6 a 7,50; pescadilla, de 3,50 a 6; platusas, de 3 a 4,50; congrio, de 5 a 5,20; abadejo, de 3,50 a 6; pajeles, de 3,50 a 4; lubina, de 6 a 7; sardinas, a 2,20; almejas, a 4,50; gambas, a 4,50; bonito, a 5,; salmonetes, a 6, chicharros, a 2; rape, a 4,40; lenguado, a 7; rodaballo, a 3; camarón, a 10 mero, a 6; bertorella, a 3,50.

—o—

La cantidad de pescado vendido en el día de hoy ha sido la de 4.083 kilos, como sigue:

28 de langostas, 10 de lenguados, 15 de calamares, 12 de salmonetes, 87 de percebes, 38 de camarón, 723 de merluza, 104 de congrio, 416 de platusas, 899 de pascadilla, 662 de besugo, 262 de chicharros, 50 de brecas, 250 de pajeles, 45 de rape, 20 de corcones, 142 de abadejo, 95 de bertorella, 18 de chocos, 16 de lubinas y 201 de bacalao.

Licores y Licores

Aguardientes - Vermouths

Vinos rancios y generosos - Vinagres puros

VINOS FINOS DE MESA

M. DEL BARRIO

Alhóndiga Municipal y Santander, 36-Burgos

Ateneo de Burgos

EXCURSIONES

Los señores socios a quienes interese esta actividad cultural, se les ruega acudan el martes 5, a las ocho de la noche, al domicilio social Santa Clara 9, bajo; en donde se tratará de la organización de las excursiones.

Burgaleses

Han llegado dos cubas vino claro de Sotillo de la Ribera, vino de Ribera hasta que me muera.

Acudir a la bodega al pie del Bar La Terraza.

El DIARIO en la Sierra

Quintanar

El día 27 del actual celebraron en esta villa una fiesta los treinta y tantos excombatientes que salieron de esta villa en la primera quincena de Agosto de 1936, para sumarse al Glorioso Movimiento Nacional.

Con tal motivo se reunieron para oír misa en la ermita de la Virgen de la Guía por tenerlo así ofrecido, siendo oficiado por el cura párroco don Angel Alonso Quintana, y cantada por las jóvenes de la localidad que lo hicieron de una manera magistral.

Al final de la misa se rezó un responso por los caídos, especialmente por los que fueron voluntarios de esta villa.

Martín Bartolomé Fernández, Jacinto de Miguel Martín y Máximo Abad Santamaría, que Dios los tenga en la Gloria, y a continuación se cantó la salve por todos los asistentes.

Después de la misa todos, con sus familiares, se trasladaron a la Fuente santa donde tuvieron un explendido banquete y en aquellos campos se dedicaron al baile, al compás de las dulzainas de los afamados «Los Lázaros», habiendo sido servido el banquete por las lindas señoritas Dolores Blanco, Eufemia Pascual, Angelita Ibáñez y Máxima Ureta, las cuales fueron muy felicitadas.

Por la tarde y noche hubo baile público en el Salón del Ayuntamiento, habiendo terminado la fiesta dentro del mayor orden y armonía.

El corresponsal

Depósito de ganado de Burgos

Anuncio

Habiendo notado la falta de TRES ganados mulares en el expresado Depósito, sito en la finca denominada «Casa de la Vega», Gamonal, se ruega a los señores alcaldes y comandantes de Puesto de la Guardia civil, si existen en los pueblos de sus demarcaciones algún ganado sobrante o adquirido ilegalmente por algún vecino de las citadas demarcaciones, lo comunique al oficial encargado de dicho Depósito a la mayor brevedad posible.

Burgos 31 de Agosto de 1939.—Año de la Victoria.—El teniente jefe del mismo, Virgilio Soto Serrano.

Notas de la Alcaldía

CABALLEROS MUTILADOS

Se pone en conocimiento de todos los Caballeros mutilados residentes en este Ayuntamiento, estén o no colocados, que en la Comisión Inspectora de la provincia, se encuentran una relación de vacantes a cubrir en las provincias de Valencia, Alicante, Almería, Murcia y Albacete.

A LOS CONTRATISTAS DE OBRAS

Interesa conocer a todos los contratistas de obras y personas que tengan interés en llevar a efecto construcciones para viviendas, que el Excmo. Ayuntamiento en sesión del 18 de Agosto próximo pasado, conforme a la iniciativa de reciente Legislación, acordó conceder exención de arbitrios municipales por las que se realicen dentro del plazo de dos años, a cuyo objeto deberán informarse cumplidamente en la Sección de obras de la Corporación.

Vino aperitivo

RADIUM

PEDRO DOMECQ, S. A.

Asociación Católica de Maestros Burgaleses

Carnet de identidad

Se advierte para conocimiento de los asociados que aún no posean el carnet profesional para viajar, que mientras duren los cursillos se pueden expedir éstos entregando dos fotografías a cualquier miembro de la Junta que estará presente en los locales del cursillo todas las mañanas. Puede recojerse en la misma forma al día siguiente de haberlo solicitado. Se hace de esta manera, para evitar molestias a los asociados.

El secretario, Julián Sanz

Para lustrar pisos y muebles CERA KEROL

Crónica judicial

SEÑALAMIENTOS PARA EL LUNES

Audiencia Provincial

Juicio oral procedente del Juzgado de instrucción de Belorado, seguido contra Bonifacio y Lucio García Alcalde, sobre homicidio.

CEMENTO BLANCO

De las mejores marcas, para fabricación de mosaicos, para estucados y para enlucidos de fachadas.

Siempre grandes existencias para servicio rápido de partidas y vagones. Precios afinados.

Depositario: Manuel Rodríguez Martín. Oficina: Regalado, 10, 2.º Teléfono 20-21. Almacén: Plaza Díez y Rodríguez, 5. — Teléfono, 16-17. Valladolid.

BALNEARIO DE LEDESMA *Gran Hotel.* Reumatismo todas sus formas enciáticas, parálisis, escrofulismo, herpetismo, catarros. Coche estación Salamanca. Hay dos cocinas y dos comedores independientes para los que comen por su cuenta. Pidan billete ida y vuelta 30 días con tarjeta identidad.

Delegación Provincial de Abastecimientos y Transportes

La Delegación Provincial de Abastecimientos y Transportes ha autorizado los siguientes precios que como MAXIMO regirán desde el día 4 al 10 de Septiembre, para la venta al detall:

FRUTAS Y HORTALIZAS

Alubias verdes primera, 1,20 pesetas kilo; de segunda, 0,80; ciruelas primera, 1,45; de segunda, 1,20; melocotones, primera, 2,40; de segunda, 2,10; manzanas primera, 1; de segunda, 0,85; melones, 1,20; moscatel primera, 2,40; de segunda, 2,10; peras primera, 1,45; de segunda, 1,20; de tercera, 1; plátanos, 2,50 a 3 docena; pimientos, 1,10; pepinos, 0,20 uno; sandía, 1 kilo; tomates, 0,80; uva albillo, 1,55; negra, 1,20.

"ITALIA"

Sociedad de Navegación

Próximas salidas:

GIBRALTAR-NEW-YORK

«Rex», 8 de Septiembre

GIBRALTAR Y LISBOA-NEW-YORK

«Vulcania», 20 y 21 Septiembre

BARCELONA-VALPARAISO

«Oracio», 8 de Octubre

BARCELONA-BUENOS AIRES

«Conte Grande», 22 Septiembre

GIBRALTAR-BUENOS AIRES

«Oceania», 11 de Septiembre

PAGO DE LOS PASAJES EN PESETAS

Informes en BURGOS:

Agencia "ORBE"

Miranda, 9, 3.º

(DIARIO DE BURGOS 3-9-939)

Diario de avisos

Notas religiosas

SANTOS DE HOY

Antonino, Zenón, Dorotea, Tecla.

SANTOS DE MAÑANA

Moisés, Bonifacio, Rufino, Casto.

CULTOS

CARMEN.—Función de la Venerable Orden Tercera.

Por la mañana a las ocho, misa de comunión general. A las ocho y media Misa unión de Santa Teresita y plática. Por la tarde, a las ocho, exposición de S. D. M., rosario, cánticos, sermón y bendición con el Santísimo.

IGLESIA DE VENERABLES.— La V. O. T. de San Francisco celebra la día 3 su función mensual.

Por la mañana a las ocho, misa de comunión con plática.

Por la tarde a las cinco, reunión de novicios y cordígeros.

A las seis, función y a las siete Junta del Discretorio y celadores.

Registro civil

DEFUNCIONES

Elena García del Río, de Burgos, 4 días, Casa de Caridad.

Hermenegildo López Peña, de Cidad de Valdeporres, 37 años, Hospital Provincial.

José Ortega Pérez, de Revilla de Camargo, 27 años esta capital.

Pedro Castañedo Campos, de Escalante (Santander), 23 años, esta capital.

Emilio Pérez Revuelta, de Ajo (Santander), 27 años, esta capital.

Servicio Meteorológico Español

Boletín del Observatorio de Burgos en el día de ayer.

Barómetro.

A las siete de la mañana, 689,7.
A las dos de la tarde, 689,4.
A las siete de la tarde, 689,3.

Temperaturas.

Máxima a la sombra, 26,0.
Mínima a la sombra, 15,4.

Dirección del viento y velocidad.

A las siete de la mañana, calma.
A las dos de la tarde, SW-15 Km.
A las siete de la tarde W-4 Km.

Industrias Electro-Mecánicas

Vitoria, 14, bajo — Burgos

Reparación de motores Diessel y gasolina

Bombas centrífugas, molinos, turbinas

Centrales eléctricas, maquinaria en general

Piezas fundidas en hierro y bronce

Ajuste y reparación de coches

¡Ganaderos!

TRATAMIENTO eficaz de la DISTOMATOSIS HEPÁTICA (Mal del hígado) (PAPERA) del ganado lanar, cabrío y vacuno.

Registrada en Sanidad Núm. R-N-215

Cajas de 12 y 25 cápsulas 10 y 20 ptas. (timbres incluídos).

Venta en Farmacias o pídanlas directamente a

FARMACIA Y LABORATORIO LAFONT

ANIÑON (Zaragoza)

Proveedor de la Asociación General de Ganaderos de España

La debilidad, La inapetencia, impiden el desarrollo físico y cerebral de los niños. Para darles fuerzas y vigor mental hay que regenerar sus débiles organismos con el activo reconstituyente Jarabe de

HIPOFOSFITOS SALUD

Aprobado por la Academia de Medicina • Puede tomarse en todo tiempo • No se vende a granel.

VENTA EN FARMACIAS

Frasco: Pesetas, 5,05 (timbres incluídos).

Anuncios económicos

TARIFA

Hasta quince palabras, 60 céntimos más diez céntimos impuesto del timbre. Cada palabra más, cinco céntimos

TARIFA

Los anuncios con informes en esta Administración, se recargan cincuenta céntimos por inserción

ALMONEDAS

VENDEN muebles de oficina y de doméstico. Para tratar, HISMALTADA. Héroes del Alcázar, número 1, quinto.

ARRIENDOS

ARRIENDA vivienda, siete habitaciones, cuarto baño y cocina. Vitoria 31. Informarán, Avenida del Generalísimo 31, portería.

AUTOMOVILES

Interesa, propietarios de automóviles, camiones, auto-ómnibus y taxis, revisar vuestros seguros y pedir condiciones a la Compañía «La Unión y el Fénix Español» cuya solvencia y antigüedad la coloca, según la última estadística oficial, en el lugar preeminente de las Compañías Españolas. Nuestros Agentes en los pueblos principales y nuestros Subdirectores en todas las capitales de provincia, os darán las máximas facilidades y ayuda en caso de siniestro. Subdirector para Burgos y su provincia, Manuel G. Gallardo, General Mola, 17 y Agencias en todos los pueblos importantes de la provincia.

VENDO coche «Renault» Primocuatro. Vitoria 2. Casa Feliciano

COMPRO Sedan, aproximadamente diez caballos. Ofrecimientos verbales o escritos a Llompart, Salas de los Infantes.

VENDO coche «Renault» 13 HP 6 cilindros en buen uso. Taller de Mariano Navajo. Carretera de Santander.

COLOCACIONES

"El artículo 6.º del Decreto de 16 de Mayo de 1939, determina que las empresas y patronos están obligados a solicitar de las Oficinas de colocación el personal que necesiten

Los patronos que figuran en esta sección, antes de insertar el anuncio acudieron a dicha Oficina, donde no existen inscritos disponibles del oficio que interesan

Los obreros anunciantes se han inscrito previamente como parados en la citada Oficina de Colocación, conforme previene el Decreto de 14 de Octubre de 1938, el que, asimismo determina que el incumplimiento de tales obligaciones se corrige con multas de 50 a 500 pesetas

MATRIMONIO, se ofrece para portería. Informes: Las Tahonas, 10, entresuelo.

SE NECESITA un chico de 14 a 16 años, en los calzados de Casa Cardenal, Santander, número 1.

SE NECESITA cocinera bar Bolinga, Moneda 18.

MUCHACHA para todo, que sepa cocina. Bailén 8, Barriada Militar.

ENSEÑANZAS

PROXIMA apertura el primero de Septiembre de un curso intensivo de inglés, con método ultramoderno que garantiza su aprendizaje en tres meses. Moneda, 23, primero.

CENTRO de estudios y oposiciones Laín-Calvo 3, segundo. Apertura de clases 1.º de Septiembre. Oposiciones idiomas, repaso de asignaturas, Bachillerato, comercio; taquimecanografía, cultura general. Clases especiales. Profesorado competente.

¿QUIERE ser taquimeca en poco tiempo?. Informarán, Alonso Martínez, 8, segundo.

SECRETARIO Juzgado Municipal, abogado, prepara adquisición primer título, admitense señoritas, no se cobre título, enseñanza garantizada, económica, por correspondencia. Escribid, Avenida Menéndez Pelayo, 53, entresuelo, F. Madrid.

QUIERE usted ser taqui-meca en poco tiempo y poco dinero? Ortografía, Cálculo Mercantil. Informes esta Administración.

CLASES inglés y latín, profesor competentísimo. Informes, Plaza de Vega 27, primero, habitación número 4.

HUESPEDES

SE DESEAN huéspedes. Buenas habitaciones; sitio céntrico informes en esta Administración.

HABITACION dos camas, para señoritas cursillistas, ofrezco. San Juan, 32, segundo.

SE OFRECEN dos dormitorios independientes, bien amueblados, con baño, calefacción. Informes, esta Administración.

TRASPASOS

EN Palencia se traspasa el Hotel Iberia, para informes en el mismo.

TRASPASO Restaurant Bar muy céntrico y acreditado: Informes esta Administración

SE TRASPASA el almacén de vinos de Emilio Carcedo. Para tratar en el mismo. Alhóndiga Municipal número 32.

SE TRASPASA herrería, sitio céntrico, poca renta. Informarán, Santa Cruz 28, Taller.

VENTAS

MUEBLES. Visite «La Económica», la casa más surtida, especialidad: artículos de cocina. Generalísimo Franco, 21; frente Audiencia.

SE VENDE una casa con corral en Cardeñadijo (Burgos). Para tratar con Félix Navarro, en el mismo.

MAQUINA veldadora, seminueeva, con su motor, se vende en Gamonal. El dueño, Eduardo Sáiz.

SE VENDE o cambia por radio, máquina escribir. Santa Clara, 26.

DOS CASAS se venden; tres pisos y cuadras. Razón: Santa Ana número 6, duplicado, segundo, derecha.

VENTA de un coche de niño. Fernán-González número 35, entresuelo.

SE VENDE perro pointer cazando y cobrando a prueba. Puebla, 17—entresuelo.

SE VENDE perro de caza, toda prueba.—San Francisco 96.

ESTANTERIA se vende; para tratar en San Juan 56—Licores.

VENDO Central y molino con mucha clientela por no poderlo atender. Informes en esta administración.

SE VENDE paja de yeros y de trigo en el Monte de la Abadesa.—Carretera de Madrid.

SE VENDE una máquina de coser «Singer». Informes, esta Administración.

COMPRO máquinas de escribir, todas marcas, en cualquier estado que se hallen. Avisos, Laín-Calvo, 14 cuarto.

VENDO muebles y perro cachorro, guardián. Santa Ana 6, duplicado, entresuelo derecha, de dos a cuatro.

CARROCERIA infantil «La Casa Blanca», Espolón, 40. Se han recibido diferentes y bonitos modelos de sillas, coches-cunas y patinetes.

VENDO barato coche niño, seminuevo. Razón, Puebla 33, taller.

SE VENDE carro de dos varas propio para reparto, en buenas condiciones. Informarán Puebla, 2.—Almacén de vinos.

MAQUINA secreter «Singer» se vende. San Francisco, 70.

MAQUINA veldadora, marca «Citat» número 3, se vende. Informes, Pedro Martínez, Fernán González, 118.

VENTA de terrenos por parcelas, para edificar. Razón, Bañerías del Norte, Plaza Mayor, 40.

CAJAS CAUDALES «Gruber», contra fuego y robo. Uribarri. Barrio Jimeno 25, tercero. Burgos. Teléfono, 2152.

VENDO pequeño lote de madera de carpintería, ponedero con seis registradores y otros enseres de avicultura. Informes Conde Lozano, 9.

COMPRO y vendo toda clase de muebles usados y máquinas de coser, se arreglan y se limpian. José Serna, Laín Calvo 30 y 32. Burgos.

SE VENDE finca en Burgos, 7.000 metros cuadrados, zona industrial dando a dos calles, cuatro viviendas. Informes esta Administración.

TRES carros de varas con sus cubas de chapa galvanizada, propios para riego, buen estado, vendo. Plaza de Vega, 12. Guarnicionería.

SE VENDEN casas, nueva construcción de pisos y unifamiliares, bien situadas población. Informes, Merendero Miraflores, de doce a una y de seis a siete.

SIDRA marca Zarracina, Champán y Común. Siempre existencas. Pedidos, Depósito Viuda de Ignacio Palacios. Burgos.

¡¡ATENCION!! Compro saquerío y toda clase cereales, a precios de tasa. Vendo papel y bolsas varios tamaños. Almacén, San Pablo, 38. Horas, de 10 a 12 y de 15 a 18.

VARIOS

TRANSPORTES Rafael Alvarez. Se hacen transportes Burgos-Madrid. Teléfono, 2194, Divino Valles, 3.

SASTRERIA fina, salnrianas, capotes, tabardos, calzones, trajes, abrigos militar, caballero. Llana de Afuera 18, segundo.

M.E.C.D. 2017

En el Imperio del Sol Naciente

La verdad sobre el "Dumping" japonés

Por Gaspar Tato Cumming

En el año 1932, los fabricantes de tejidos de Lancashire, alarmados ante la presencia del tejido japonés, que por su calidad y baratura establecían una grave competencia, consiguieron establecer en la India una cuota de importación para los tejidos de algodón nipones, y con esta base iniciaron una gigantesca campaña publicitaria contra lo que ellos llamaban «el dumping japonés». Al éxito del comercio nipón se opuso una campaña de falsedades, atribuyéndole que era debido a la baratura de la mano de obra, largo horario de trabajo y un bajo tipo de vida del obrero. Algunos llegaron a decir que el salario y horario que se aplica en el Imperio del Sol Naciente es de «hambre y esclavitud», pero a estas manifestaciones nunca han acompañado cifras y referencias sanas.

Nada más lejos de la verdad esta campaña sobre el «dumping» que mucho daño ha hecho al comercio nipón digno, como el de los demás pueblos, de respeto, pero que en el caso de éste es también digno de admiración. El Imperio se ahoga entre las montañas de sus minúsculas islas, sin poder alimentar a los noventa millones de seres que se agolpan en él; y de hace veinticinco años, este pueblo, para resolver su grave problema ha intensificado su producción, mejorándola con técnicos y maquinaria, hasta colocarse en los primeros puestos del mundo. Esta política es de vital importancia para la existencia del pueblo japonés, y se han efectuado grandes y continuos esfuerzos para obtener materias primas, para la industrialización, exportación, transporte economía etc, de toda esta masa industrial éxito rotundo del comercio exterior japonés, es nada más que la justa y natural recompensa a los largos e incansables esfuerzos de este singular pueblo en su lucha por su propia existencia. Contra esta campaña de mentiras sobre las condiciones del obrero en el Japón, que dicen que es uno de los factores del bajo costo del producto dejemos hablar al señor Teues, Presidente de la «Kancho», manifestaciones que nadie ha podido refutar: «Las condiciones de vida de los obreros textiles del Japón son mucho mejores que los de Inglaterra, hecho que fué admitido por los ingleses que han inspeccionado personalmente la condiciones de la industria textil del Japón. La única diferencia está en el modo de vivir de ambas naciones. En otros términos, es la cuestion de diferencia entre el queso «tekuan», o sea el pickle de nabos; este último se come en el Japón en el mismo caso que el queso en Inglaterra. Que transplanten un obrero textil japonés a Lancashire, que le suministren una cama de hierro y un colchón blando y que le den una ración de pan británica, «beefsteak», café con crema; inmediatamente declarará la huelga, pidiendo una cama a estilo japonés y una ración de pescado, arroz y verduras, que le son más sabrosos. Es una desgracia para los fabricantes ingleses que el «standard» de vida de sus obreros requiera materiales más costosos que los japoneses; éste es todo el secreto, y nada más».

El horario es el siguiente: de 5 a las 14 horas y de las 14 a las 23 con media hora para comer. Pero amigos, son dos turnos, no es toda esta jornada de las 5 a las 23, como algunos aprovechados han tergiversado. El obrero que entra a las 5 de la mañana, a las diez tiene media hora para comer y a las dos de la tarde ha terminado su jornada y aunque el salario no parezca muy elevado, hay que tener en cuenta que el valor adquisitivo del yen es casi tres veces superior a la moneda inglesa, y además que el obrero dispone generalmente de un alojamiento sano y limpio, comidas abundantes, asistencia médica y clubs que atienden a su recreo espiritual y que acrecientan su cultura y capacidad industrial, y todo esto es ofrecido gratuitamente por las empresas en que trabaja. Un testimonio de calidad es el de Sir Harry Mc. Gowen, presidente del Imperial Chemical Industries Limited, que refiriéndose a las condiciones de trabajo en el Japón, escribió en el número del día 3 de Febrero de 1934 del «The Economist»: «visitando personalmente las fábricas japonesas, no encontré ningún signo de mala alimentación, ni falta de energía física en los obreros, ni gente descontenta, y la eficiencia de la organización es uno de los factores del éxito industrial del Imperio Nipón». Organización, salario equitativo, disciplina social, capacidad trabajo tenaz, honradez y un elevado sentimiento del deber son los factores principales de la baratura del producto japonés, y nada más.

Fernández-Villa Hermanos

BANQUEROS

PLAZA DE PRIMO DE RIVERA, 6

(antigua Casa de Correos)

BURGOS

Casa fundada en 1872

CAJA DE AHORROS

CURIOSIDADES

EL BASTON Y LA MODA

Después de la gran guerra la moda del bastón ha ido desapareciendo poco a poco. La culpa se atribuye al campo y al deporte. Sin embargo, el bastón sigue teniendo unos pocos partidarios, decididos a no dejarlo por nada del mundo. Quizás tengan razón. El bastón ha sido en todos los tiempos un signo de virilidad y, como tal, tiene un gran porvenir. ¡Y hay del que tenga alguna duda en este sentido, que será molido a «bastonazos»! En Alemania se ha iniciado una gran campaña en favor del bastón no sólo para no dejar que el hombre pasee con las manos libres sino también para ayudar a la industria alemana especializada, que hoy atraviesa una crisis muy profunda.

Es verdad que existen todavía unos aficionados al bastón, pero no bastan para los fabricantes. Hoy día no se le ocurre a nadie encargar un bastón a medida, con el puño de oro, el mango entallado y las iniciales grabadas. También la costumbre de regalar un bastón en ocasión de un cumpleaños, de un aniversario, etc., ha pasado de moda. Los bastones esmaltados de piedras preciosas han desaparecido del todo.

¿Y qué diremos de los soberanos, de los príncipes y de los granduques, que además de la espada no dejaban nunca de mano el bastón? Federico el Grande, por ejemplo, no dejaba jamás el bastón, que en las guerras le servía para aclarar las fases de la batalla a sus generales y para incitar a los soldados al ataque. Su bastón era una espada, una bandera.

En Berlín existe una interesante colección de bastones de todas clases y de todas épocas. Basta visitarla para salir convertido en un partidario del uso del bastón. El mencionado Rey Fernando II era un gran coleccionista de bastones y su antagonista el conde Brühl de Dresde, tenía también una colección de 300 artísticos bastones. Se decía que el conde tenía un bastón para cada traje y para cada tabaquera. Para terminar, diremos todavía que Alemania, después de Inglaterra, es el fabricante más grande de bastones que actualmente existe en el mundo. (Centraleuropa).

ARNEDILLO

Fonda Moral "EL BURGALES"

Automóviles a los trenes correos de Calahorra y Soria

Para la Exposición Universal

Dentro de dos años Roma poseerá la estación más grande de Europa

ROMA.—En 1942, la estación de Roma tendrá que responder cómodamente a las exigencias de un tráfico diario de más de 200.000 personas, que se presume será la afluencia de visitantes a la grandiosa Exposición Universal. El frente actual de la estación se trasladará varios centenares de metros atrás, hasta el punto en que se encuentran actualmente los raíles de salida de trenes, y ante el enorme edificio monumental que se construirá se extenderá una gran plaza.

La futura estación comprenderá siete pisos: cuatro por encima del nivel de los raíles, y tres en el subsuelo. El plano de hierro constará de 22 raíles, colocados en doce andenes cubiertos. A nivel del suelo se instalarán las taquillas, las oficinas turísticas, el depósito de equipajes, los grandes salones reales y para las autoridades. Pasos subterráneos y ascensores comunicarán este piso con los superiores y los inferiores. En el primer piso, subterráneo se construirá una iglesia para los pasajeros de tránsito que quieran cumplir con sus deberes religiosos, y se instalarán perfectos servicios de toilette y de higiene; en los pisos inferiores tendrán su asiento diversas oficinas.

Se podrá entrar en la estación no solamente por el frente principal, que conservará su orientación actual, sino también por ambos lados del edificio; pasos subterráneos permitirán a los viajeros llegar inmediatamente a los andenes deseados.

En el lugar donde se levanta la estación actual, que para el 1.º de Julio del año próximo estará derribada, se iniciarán los trabajos para la construcción de la estación inicial del ferrocarril urbano subterráneo de la E. 42. Dentro de dos años, gracias al intenso ritmo de trabajo característico de la Italia fascista, el arreglo y reconstrucción de la zona ferroviaria de Roma será un hecho digno de la capital de la Italia Imperial.

Los ferrocarriles italianos, que marchan a la vanguardia desde el punto de vista de la comodidad y de la rapidez de sus servicios (baste recordar los recientes experimentos del electrotrén «Breda», que pasa de los 200 kilómetros por hora) se enriquecerán de este modo con un nuevo conjunto monumental modernísimo, y Roma podrá recibir como conviene a la gran multitud de viajeros que acudirán desde todas partes del mundo a visitar la gran Exposición Universal de 1942. (Agit).

Las esquelas de defunción se admiten en este periódico hasta las dos de la madrugada

ARTICULOS PARA LA MUJER

LA MODA EN VACACIONES

Por MICHELINE

Las exquisitas blusas de lencería que tanto nos gusta mostrar en París, son muy poco prácticas en vacaciones. Dejémoslas por tanto en la ciudad, bien recubiertas de alcanfor. Para las vacaciones lo que más se lleva son corpiños brocs, inarrugables, fáciles de lavar. Se encuentran estos pull-overs de algodón, a todos los precios; los más bonitos son aquellos que, muy finos, tienen un color mate y son afelpados como una piel de Suecia. En todos los tintes, y especialmente en azul fino y amarillo botón oro, estos pull-overs tienen éxito.

Pero todas aquéllas que no tengan un pecho menudo, preferirán blusas. Estas deben ser de cretona estampada.

La cretona se arruga poco y se lava muy fácilmente. También suelen usarse mucho encantadoras blusas de lencería de seda, pero se pegan al busto casi tanto como los pull-overs de algodón y por tanto, no conviene a las personas metidas en carnes.

En cuanto a los lindos corpiños de piqué blanco, rosa o azul pálido, son innumerables los que se llevan este año. Los en piqué de algodón espeso, se arrugan poco.

Muchas llevan también en vacaciones camisitas de algodón, como las de los hombres, cuadriculadas o rayadas. Esto en forma de blusas encantadoras y breves, la mayor parte sientan muy bien.

En vacaciones sobre todo en las playas es muy elegante crear un conjunto de colores armoniosos. Aunque esto resulte demasiado caro, no importa. Las más elegantes mujeres se vanagloriarán de haber comprado sus vestidos y calzados a precios fantásticos.

En otro tiempo, no se hacía ganchillo más que en el campo; se fabricaban artículos de abrigo en lana clásica para el invierno. Hoy todas las mujeres se han puesto a hacer esta faena y ha venido la moda de trabajar así, no sólo la lana sino también otras materias. Se hacen encantadoras blusas en hilo de algodón o de lino, pero sobre todo, en cordón plateado. En seda natural, en algodón; el cordón permite realizar conjuntos nuevos y muy bellos. He visto vestidos enteros con encajes en cordones de seda que tenían muy bella apariencia.

Pero para estío es principalmente en algodón como nos interesan estos cordones. Con esta materia pueden realizarse vestidos de playa o de ciudad, y hasta trajes sastre. Hace poco, he admirado un traje sastre en cordón de algodón blanco, ejecutado al crochet. La falda, simple era recta y la chaqueta tallada en forma de clásico casacón. Adornos y monturas eran así como un bordado en la parte baja de la falda, de algodón azul marino. Este conjunto hacía muy chic.

Si sabéis hacer ganchillo, podréis confeccionar en azul fino, naranja turquesa o marino, con poco gasto y a vuestro gusto, un encantador vestido. Una de las mayores comodidades de estos vestidos es que son lavables y de una absoluta solidez. (A. I. Arco)

Universidad de Valladolid

Secretaría general

Exámenes extraordinarios de Septiembre

Reunida la Junta de Decanos, bajo la presidencia del señor Vicerrector, para concretar normas referentes a estos exámenes extraordinarios convocados en el mes de Septiembre; tomó por unanimidad los siguientes acuerdos:

1.º—Los exámenes darán comienzo en todas las facultades el día 5 del próximo mes de Septiembre.

2.º—La práctica de las pruebas de examen se ajustarán a las normas, que la parte dispositiva del decreto marca el siguiente párrafo:

«Estos exámenes serán realizados con la intensidad habitual, de modo que no constituyan una ficción nociva para la debida preparación científica que la juventud universitaria de la Nueva España exige de sí misma».

3.º—Los ejercicios de los exámenes consistirán en pruebas orales y prácticas como normalmente se venían haciendo en las diversas asignaturas de cada facultad, y siempre que causa mayor no lo impidiere.

El Secretario General, Francisco Martínez Sanz.

Banco de España

SUCURSAL DE GIJÓN

Habiéndose comunicado a esta Sucursal el extravío del resguardo de depósito transmisible expedido por la misma con el número 15.805, de pesetas nominales 8.500 en Cédulas del Banco Hipotecario de España 5,50 por 100, a favor de doña Isabel Rodríguez Rodríguez, se anuncia al público por segunda vez, para que el que se crea con derecho a reclamar, lo verifique dentro del plazo de un mes, a contar de la fecha de inserción de este anuncio en el "Boletín Oficial del Estado", DIARIO DE BURGOS y "El Comercio de Gijón", según determinan los artículos 4 y 41 del Reglamento vigente del Banco de España, advirtiéndose que, transcurrido dicho plazo sin reclamación de tercero, se expedirá el correspondiente duplicado de dicho resguardo, anulando el primitivo y quedando el Banco exento de toda responsabilidad.

Gijón 14 de Agosto de 1939.—Año de la Victoria.— El secretario, *J. Vela*.

Agencia de Negocios "MARBEBI"

Alcalá, 126, Madrid.-Teléfonos 61878 y 63884

Gestionamos cumplimiento de exhortos en Madrid y Provincia. Certificados penales. Ultimas voluntades. Registro Civil. Legalizaciones. Cédulas personales y toda clase de gestiones administrativas en Ministerios y dependencias oficiales. Gran rapidez.

¡No sufra más del estómago e intestinos!

ESTOBIOL

es el medicamento que cura

Muchos casos de curación podemos demostrar, y para ello nos place transcribir la carta que hemos recibido de D. PEDRO ALFONSO IZQUIERDO, Plaza Calvo Sotelo, 2, Tauste (Zaragoza), que dice como sigue:

Muy Sres. míos: Venía padeciendo intensamente del estómago desde el año 1927, cada vez en aumento; a pesar de los innumerables productos probados, no logrando sino calmar momentáneamente los dolores para recrudecerse con más virulencia. He tomado tres frascos de **ESTOBIOL**, logrando en tan corto plazo ver restablecida mi salud. No me cansaré de propagar su maravilloso producto, habiéndolo ya recomendado a un enfermo en grado desesperado, y, con gran placer, ha encontrado una gran mejoría desde las primeras tomas, y tendré mucho gusto en informarles en el caso probable de que se restablezca, como me ha ocurrido a mí.

Me es grato anticiparles mi más sincero agradecimiento por los magníficos resultados obtenidos, autorizándoles para que hagan el uso que tengan por conveniente de la presente carta.

Queda de Vds. su afmo. s. s. q. e. s. m.—Firmado: Pedro Alfonso Izquierdo.

No vacile si sufre del estómago e intestinos en probar este maravilloso producto, pues en su mano tiene la curación de su enfermedad estomacal, en especial en los casos de dispepsias, ardores de estómago, digestiones difíciles y penosas, acidez estomacal, hiperclorhidria, neurosis gástrica, vómitos con bilis y con sangre, extreñimiento, colitis, úlcera, etc., etc.

Es, además, el medicamento estomacal

QUE NUNCA PERJUDICA

Frasco: Ptas. 5'80 (impuestos comprendidos)

Exija ESTOBIOL y no admita sustituciones interesadas

En todas las farmacias de España — **PRODUCTO NETAMENTE ESPAÑOL**

M.E.C.D. 2017

Diario de Burgos

FRANQUEO CONCERTADO

PRECIOS DE SUSCRIPCION
En Burgos 12,75 pesetas al mes
FUERA DE LA CAPITAL
Trimestre, 11, semestre, 20; año, 33
Extranjero: Un año, 50 pesetas
PAGO ADELANTADO

Número de hoy 20 céntimos.

LA BRIGADA DEL GAS

La química contra el crimen

Interview con M. FLORENTIN, Jeje del Laboratorio de Química de la Prefectura de París

En un rincón perdido de la Prefectura de Policía se encuentra un curioso laboratorio. Los muros tapizados de planos pintarrajeados, las retortas y alambiques, los aparatos fantásticos que hay colocados por todas partes, impresionan singularmente al visitante, el cual de momento se cree transportado repentinamente al antro de un alquimista de la edad media. Esta ilusión se disipa tan pronto como se apercibe al jefe del laboratorio. Es un hombre de grises cabellos, de sonrisa acogedora, que lleva sobre el ojal de su impecable chaquetón azul marino la pequeña cinta roja de la Legión de Honor. Es a Mr. Florentin a quien se debe la iniciativa de combatir el crimen por las armas de la ciencia, y la brigada del gas que dirige es hoy el enemigo más temible del hampa parisién.

"El Laboratorio de Química de la policía parisién, dice Mr. Florentin, fué fundado hace unos cincuenta años. Durante mucho tiempo, se ocupó exclusivamente del análisis de los alimentos que suponían falsificados. A principios de este siglo le fué confiada al Laboratorio otra misión. La propaganda anarquista hacía furor entonces en la capital y sus atentados, cada vez más audaces, inquietaban a la opinión pública.

El Laboratorio fué entonces dividido en dos secciones: la primera prosiguió su tarea original, y la segunda emprendió una lucha sin cuartel contra los autores de los atentados. Le era preciso abrir y desarmar las bombas y otros explosivos, que los anarquistas empleaban entonces constantemente para sus funestos proyectos. Al mismo tiempo que emprendía el exterminio de los anarquistas, la policía parisién se entregaba a una nueva tarea: la represión total de los apaches parisinos, cuya existencia amenazaba la seguridad pública. Estos malhechores se reunían en los sitios más sospechosos de los arrabales, y no pasaba día sin que la policía no entrase en lucha con ellos y sufriese grandes pérdidas.

Esta época heroica del bandidaje parisién recuerda singularmente la guerra de las autoridades americanas contra los gangsters. Estos bandidos estaban muy bien armados y, por ejemplo, cuando el famoso sitio de Fort Chabrol, opusieron a nuestros bravos agentes una encarnizada resistencia durante muchos días. El número de inspectores y agentes caídos en esta lucha, víctimas del deber, sobrepasaba ya al centenar, cuando el Laboratorio de Química vino en ayuda de la Seguridad, gracias a un descubrimiento ingenioso. Por primera vez se trataba de poner los gases al servicio de la policía, ya que, en efecto, fué la policía parisién la primera que organizó la brigada de los Gases. El objeto de esta Brigada era evitar efusiones de sangre y facilitar la detención de individuos armados, cuya resistencia había ya costado tantas vidas humanas. A partir de este momento, el Laboratorio de Química prosiguió este doble objetivo. Desarmar las máquinas infernales y dirigir las Brigadas de Gases agregadas a la policía judicial.

Los atentados por medio de bombas son hoy más raros, ya que se dispone de armas de fuego de gran precisión. Desde que terminó la guerra, solamente han sido perpetrados dos atentados en París por este medio. El primero fué el dirigido contra el embajador de los Estados Unidos en París, el difunto Myron T. Herrick. Su ayuda de Cámara abrió el paquete que contenía la bomba, y percibiendo un ruido sospechoso, arrojó el artefacto por la ventana. Sin embargo, fué ligeramente herido y los daños materiales fueron considerables.

Un incidente análogo sucedió al barón de Royschild, a quien un jugador desafortuando envió una bomba para vengarse de la pérdida de su fortuna, que había puesto en su totalidad sobre un caballo del barón.

La fabricación de una bomba, "máquina infernal", es muy costosa. Demasiado primitivo este artefacto, puede ser peligroso para el autor del atentado. Tal fué el caso Poewel, quien fué herido mortalmente cuando su atentado en la Magdalena. Un revólver es mucho mejor y más seguro.

Lo que procura más trabajo a nuestros laboratorios es el desarme de las reliquias de la guerra. No es difícil encontrar en los antiguos campos de batalla granadas, bombas no estalladas. Las estadísticas de la policía parisién nos indica que el Laboratorio ha analizado miles y miles de granadas, de las cuales 646 no se habían deteriorado todavía. El desarme de las bombas tuvo lugar en el Laboratorio especializado para los gases lacrimógenos. Eston son transportados en bombonas de acero al cuartel general de las Brigadas del Gas. Esta Brigada se compone de seis inspectores, cuyas atribuciones son las siguientes.

Cuando un malhechor o un loco furioso se opone por la fuerza de las armas a su detención, la Brigada entra en juego. Un inspector se reviste de una coraza de acero y de una mascarilla contra gases, y avanza hacia la puerta cerrada, detrás de la cual se esconde el asesino. El inspector, provisto de un escudo como medida de precaución, hace un agujero en la puerta y por éste introduce el tubo de un aparato. Este aparato, que se llama cañón de gas y que está construído de acero, expande en la habitación en que se encuentra el hombre bloqueado, los gases somníferos o lacrimógenos. El criminal cede a las lágrimas o al sueño, y de este modo se ve impotente para defenderse. Así la detención se opera fácilmente y sin efusión de sangre.

La policía parisién apela a menudo a los servicios de esta Brigada. El año último operó en más de 150 casos. Es de notar, sinembargo, que en muchos de éstos se trataba de locos furiosos y no de criminales.

Nuestro sistema no es aplicable más que en los países en que los criminales disponen de pocos medios. En América, los gangsters, gracias al contrabando del alcohol, son casi siempre muy ricos y pueden procurarse mascarillas contra los gases, que les permite todo ataque:

Por otra parte, la policía parisién posee un verdadero arsenal de pistolas automáticas, que expanden los gases lacrimógenos para dispersar manifestaciones. Hasta ahora no se han usado estas pistolas, porque... las mangas de los bomberos han sido siempre suficientes para esta tarea".—(A. I. ARCO).

Partes oficiales de guerra

—o—

Las fuerzas que operan en Pomerania han llegado al Vistu'a, quedando cortadas las tropas polacas del Norte

BERLIN. — El Mando Supremo ha publicado el siguiente comunicado:

«El avance de las tropas alemanas ha registrado en todos los frentes nuevos y rápidos éxitos. Las fuerzas que operan en el Sur de la zona industrial de Silesia superior se aproximan a Biula, habiendo ocupado Ples. Al norte de esta localidad se rompió la línea fortificada polaca. Al norte de la zona industrial, nuestras tropas ocuparon Warthe. Destacamentos acorazados marchan al norte de Centochau, sobre Radoniak, habiendo ocupado Vielmn. Los contingentes que operan más allá de Kempen avanzan rápidamente sobre Sierdaz.

El grupo de fuerzas de Pomerania rebasó Brahe llegando sus vanguardias después de violentos combates al Vístula, al Sudoeste de Grauden. Con ello casi se estableció contacto con el grupo que avanza de Prusia Oriental en dirección a Grauden. Las tropas polacas del territorio Norte han quedado cortadas. Se está procediendo a la limpieza de la región de Tuchel.

El ataque empezado por el lado de Prusia Oriental en dirección Sur se desarrolla rápidamente. Las tropas alemanas avanzan sobre Przasnysz.

El ejército aéreo alemán castigó enérgicamente los objetivos militares. En combates aéreos han sido destruídos numerosos aparatos polacos. En vuelos rasantes han sido atacados muchos centros de aviación, especialmente en Gdynia, Cracovia, Lodz, Redom, Demblin, Brest, Terespol, Lublin, Lwki, Gotab, Varsovia y Pozman. Los aviones polacos que se encontraban en hangares y campos de aviación fueron incendiados.

Además sobre las principales líneas ferroviarias se destruyeron importantes instalaciones y se hicieron descarrilar trasportes militares. También fueron bombardeadas varias columnas en retirada. La fábrica de municiones Skarzyski ha sido también destruída. Como consecuencia del éxito de la jornada de hoy, se puede afirmar que la aviación polaca fué castigada muy gravemente. El ejército aéreo alemán domina netamente el cielo polaco y puede disponerse de ella para otras misiones en defensa del Reich. Las fuerzas navales ante Dantzig bombardearon las fortificaciones de Hela y esta base de guerra. Destacamentos de la aviación naval han bombardeado el puerto de Gdynia.— STEFANI

Los polacos dicen que continúan violentos combates en el frente

LONDRES.— Se ha recibido en Londres el siguiente telegrama oficial del Cuartel General polaco, referente a las operaciones de hoy: «Varsovia ha sido bombardeada hoy seis veces. Continúan violentos combates a todo lo largo del frente, especialmente cerca de Chojnice y Mwlawa, al Oeste y al Este del Corredor. También en los alrededores de Wielun, a 193 kilómetros al Sudeste de Varsovia y Teschen, en la región de Silesia».

Leed la sección de

Anuncios económicos

En ella encontraréis lo que necesitáis

DE ULTIMA HORA

Un mensajero polaco llegó ayer a Bucarest, sin que se sepa a dónde se dirige

El Gobierno inglés volvió a reunirse poco antes de media noche

LA NEUTRALIDAD DE PORTUGAL

LISBOA.— El Gobierno de Portugal ha dado hoy una proclama a la nación que dice textualmente lo siguiente: "Portugal permanecerá neutral en el conflicto planteado en Europa. Su alianza con la Gran Bretaña no obliga al Estado lusitano a renunciar a su posición de neutralidad".

BONET RECIBE AL EMBAJADOR DE POLONIA

PARIS. — Bonnet ha recibido esta noche la visita del embajador de Polonia en París.—EFE

UN AVION POLACO ATERRIZA EN BUCAREST PORTADOR DE UN MENSAJE

BUCAREST.— Circula el rumor de que un avión polaco, ocupado por el mayor Kingkau, que es portador de un mensaje, ha aterrizado esta tarde en Bucarest.

Se ignora cual es el destino del mensajero polaco.—EFE

SE REUNE NUEVAMENTE EL GOBIERNO INGLES

LONDRES.— A las once y media de la noche se ha reunido de nuevo el Gobieno inglés.—EFE.

EL CONSEJO CONCLUYO A LAS DOCE Y CUARTO

LONDRES, (3-dos madrugada).—Poco después de las once de la noche fué convocada una reunión urgente del Gabinete británico.

La reunión empezó a los once y media terminando a las doce y cuarto.

No se ha facilitado ninguna referencia.

Antes de la reunión fueron recibidos por Chamberlain los embajadores de Francia y Polonia.—EFE.

SE RESTABLECE LA CRUZ DE HIERRO EN ALEMANIA

BERLIN.— El decreto restableciendo la Orden de la Cruz de Hierro abarca las cuatro categorías siguientes: Cruz de segunda, Cruz de primera, Cruz de Caballero y Gran Cruz por actos de valor ante el enemigo o por méritos extraordinarios en el mando de tropas.

EFE

TREINTA Y CINCO MUERTOS EN UN CHOQUE DE TRENES

PARIS.— Dos trenes de refugiados han chocado violentamente entre Orleans y París.

Se señalan treinta y cinco muertos y más de cincuenta heridos.—EFE.

LA AVIACION ALEMANA SOLO BOMBARDEA OBJETIVOS MILITARES

BERLIN.— El Gobierno alemán ha entregado al Encargado de Negocios de los Estados Unidos la respuesta al llamamiento hecho por Roosevelt al Fuhrer. El Fuhrer confirma que la aviación alemana ha recibido orden de limitar su acción a los objetivos militares enemigos y respetar las poblaciones civiles y las ciudades abiertas, a condición de que Polonia haga lo mismo, pues de lo contrario las represalias alemanas serían muy graves. Una nota análoga fué entregada al embajador de Polonia, por Von Ribbentropp.

STEFANI

CONTINUA LA MARCHA DE LOS ALEMANES EN POLONIA

BERLIN.— Se anuncia oficialmente que la marcha de las tropas alemanas en Polonia continúa con toda rapidez, a pesar del malísimo estado de las carreteras. Las tropas alemanas han alcanzado todos los fines precedentemente establecidos, lo que es una nueva prueba de la gran potencia militar y plena eficiencia del Ejército. La acción de la aviación ha sido fulminante. Varios campos de aviación, estaciones e instalaciones militares polacas, han sido destruídos.—STEFANI.

AUDIÓN, LTDA.
MONEDA, 14 - TELÉFONO 2121
BURGOS
tiene establecido, para su aparato de Radio, un nuevo
SERVICIO DE REPARACIONES
con todos los elementos y repuestos, que son la máxima garantía de perfección y rapidez.
SERVICIO OFICIAL «PHILIPS»

Hoy se reunirá el Parlamento inglés para decidir sobre la participación de la Gran Bretaña en la guerra

Los embajadores inglés, francés y polaco, continuan en Berlín

NUEVO COMUNICADO OFICIAL POLACO

VARSOVIA.—Se ha dado este mediodía un nuevo comunicado oficial polaco con el último resultado de las hostilidades germanas.

Ha sido atacado tres veces Westerplatte, cerca de Dantzig, siendo rechazados los ataques de las tropas alemanas. Un tren de evacuación, cerca de Kutnam, ha sido atacado por ametralladoras y bombas aéreas. La iglesia católica de Grodno, a 170 kilómetros al Nordeste de Varsovia, así como también el templo ruso en dicho lugar, han resultado dañados en gran extensión, en una batalla aérea que ha tenido lugar para impedir la acción de los aeroplanos alemanes que invadieron esa zona. Además han sido bombardeadas por el aire Gdynia y otras 17 ciudades. También ha sido bombardeada por aviones alemanes la capital polaca, Varsovia. En todos estos combates aéreos han sido derribados 16 aeroplanos alemanes.

HOY DOMINGO SE REUNIRA EL PARLAMENTO INGLES

LONDRES.— Se ha convocado sesión extraordinaria para hoy domingo en la Cámara de los Comunes y en la de los Lores. Este hecho tiene excepcional importancia. Es la primera vez en la historia de Inglaterra en que se reúne el Parlamento en día dominical. Todo el pueblo inglés desconsa ese día y con esta convocatoria se rompe la tradición británica.

Créese que no puede ser por otra causa que la participación de Inglaterra en la guerra contra Alemania, ayudando a Polonia. El Canciller del Echiquier, Sir John Simón, ha declarado que ha sido convocado el Parlamento por la mañana, a fin de tratar la declaración del Gobierno acerca de la situación internacional. Rectificando sus palabras, Sir John dijo que Camberlain hará esta noche esa declaración.

MARCHA DE DANTZIG EL ALTO COMISARIO DE LA SOCIEDAD DE NACIONES

VARSOVIA.— Anúnciase oficialmente que habiéndose proclamado la anexión de Dantzig al Reich, ha considerado oportuno el Alto Comisario de la Sociedad de Naciones en dicho territorio, Burdkhardt, abandonar la Ciudad Libre y marchar a la Prusia Oriental, para desde allí tomar la dirección que crea más conveniente para Ginebra y para Suiza. El citado Alto Comisario tendrá que dar cuenta a la institución ginebrina de los últimos sucesos dantzigueses y después marchar a Suiza, su país natal.

LA PRENSA RUSA Y LA RATIFICACION DEL PACTO GERMANO - SOVIETICO

MOSCU.— La Prensa se dedica en sus editoriales a hacer comentarios a la clausura del soviet supremo, al discurso de Molotof y a la ratificación del pacto germano-ruso.

«La Pravda» lo califica de acontecimiento histórico que ha acogido con satisfacción profunda todo el país. Molotof —dice el mismo diario— desenmascaró las intrigas y provocaciones de las potencias occidentales. El país entero ha tomado con indescriptible entusiasmo las declaraciones de Molotof, que ha testimoniado la fuerza y la voluntad del pueblo ruso. También este discurso permitirá en el extranjero medir en su propio valor la responsabilidad de Francia y de Gran Bretaña. Estos dos países han engañado al mundo con sus intenciones poco honradas.

LA RESPUESTA ALEMANA

PARIS.— La respuesta alemana a las gestiones francesas, es esperada con el máximo interés y considerada de la mayor importancia en el desarrollo de la crisis. Han circulado varias informaciones, pero no se conoce nada todavía en relación con ella, ni de la actividad diplomática desarrollada por Italia. Lo único que se puede afirmar es que esta actividad diplomática, iniciada por el ofrecimiento italiano del 31 del 8, se refiere al arreglo del problema germano-polaco en primer lugar y después, a un examen general de los problemas europeos. Los Gobiernos británico y francés, han contestado el 1 de Septiembre animando la iniciativa italiana; pero mientras tanto, las hostilidades han comenzado.

LOS EMBAJADORES DE INGLATERRA, FRANCIA Y POLONIA, CONTINUAN EN BERLIN

BERLIN.— Los embajadores de Inglaterra, Francia y Polonia, están todavía en Berlín. Los dos primeros esperan todavía la respuesta a la gestión hecha ayer tarde cerca de la «Wilhelnstrase». Se desmiente en los medios competentes alemanes el que aparatos alemanes emplearan bombas de gases ni incendiarias. Se desmiente igualmente el que aparatos polacos hayan lanzado ayer bombas sobre Berlín.—STEFANI.

VISITAS A RIBBENTROP

PARIS.— El embajador francés en Berlín, fué recibido ayer a las 22 por Ribbentrop. También fué recibido por Ribbentrop el embajador inglés.

NUEVOS MINISTROS EN INGLATERRA

LONDRES.— En los medios informados, se cree que cuatro nuevos ministros se incluirán en el nuevo Gabinete británico y probablemente serán Churchill, Eden, y los jefes del Partido Liberal y Laborista.

Final de un crucero por el litoral

SEVILLA.— Anoche, a última hora, llegaron a nuestra ciudad las camaradas de la Sección Femenina de la Falange Española Tradicionalista y de las JONS que han realizado un crucero por las costas del litoral de España en número de 180, bajo el control y cuidado de la regidora de la Administración de Sevilla, señorita Salud de Miguel.

Fueron recibidas en la estación de San Bernardo por la regidora sevillana Pilar Miranda, Pilar Real y otras camaradas de la Sección Femenina. Vienen contentísimas del crucero por nuestro litoral a bordo del «Ciudad de Alicante». En todas las ciudades de España han recibido muchísimos testimonios de atención por parte de las autoridades locales.

BIBLIOGRAFIA

"CHINA, JAPON Y EL CONFLICTO CHINO-JAPONES

Un nuevo libro ha aparecido estos días, en los escaparates de las librerías. El disco rojo de la bandera japonesa que forma su portada, detiene la atención. Su contenido distrae y hace reflexionar.

El apasionante tema del conflicto que en Extremo Oriente se desarrolla y el conocimiento de los dos países en lucha son los tres temas del libro, que un español que dejó Oriente para venir a España a defender a su Patria, ha escrito con perfecto estilo y magnífica documentación.

La primera parte del libro es sobre China. Un leve bosquejo histórico del encantador país, abre el estudio del mismo en sus constumbres, paisajes y las descripciones de varias de sus más sugestivas ciudades, Sanghai, Hong-Kong Cantón, Chunking... desfilan por estas páginas con un colorido maravilloso, en que destacan curiosas anécdotas.

El Japón ocupa la segunda parte, la más amplia de las tres. Desde los antiguos Ainos—primitivos pobladores del país—hasta nuestros días, desfila vertiginosamente todo el encanto de este singular país, que no ha perdido su tradición al incorporarse al mundo moderno. Sus paisajes, costumbres... la descripción fácil de Tokio, Osaka, sus principales ciudades; completando este conocimiento del Imperio del Sol Naciente, con un documentado trabajo sobre las actividades económicas, sociales, culturales etc. de este interesante país, del que tan poco sabemos. Magníficos son los capítulos dedicados al Teatro, a la Literatura, a la industria de la seda, a los progresos de la Aviación, la Sanidad y la Educación. Ninguna de las actividades japonesas han quedado soslayadas. Leída esta parte, entramos en el conocimiento exacto del Japón, comprendiendo sus problemas.

La tercera parte del libro está dedicada a estudiar el actual conflicto chino japonés, desde sus orígenes. Un conocimiento profundo del autor hace interesantísima esta narración, que une a la amenidad e interés, una magnífica documentación. La figura de Chang Kai Chez, la del funesto Sun Ya Set la poderosa familia Sung —dictadores reales de China— Borodine, el mariscal Blucher, todos los tipos siniestros que se mueven en el suelo chino, como «marionetas» de Moscú, están perfectamente trazados. Nos enseñan muchas verdades ignoradas estas páginas, que también resaltan los progresos de la nueva China amparada por la bandera nipónica.

Cierra el libro una rápida visión del Imperio Japonés: Corea y la isla de Formosa. Y un capítulo final nos describe con justeza y brevedad el nuevo Imperio del Manchukuo.

En resumen, un libro completo, ilustrado con interesantísimas y originales fotografías. Su autor Gaspar Tato Cunning, una firma ya conocida en estos temas exóticos, por nuestros lectores, ha recogido en este libro las impresiones de su estancia en aquellos países. Su estilo ameno y la claridad en la narración hace que este nuevo libro se lea con interés y facilidad.

Parece que los Estados Unidos se declararán neutrales

Continúa con toda rapidez la marcha de las tropas alemanas en Polonia

ROOSEVELT ESTA DISPUESTO A DECLARAR LA NEUTRALIDAD DE LOS ESTADOS UNIDOS

WASHINGTON.— A los periodistas recibidos en la Casa Blanca, Roosevelt les dijo que no sólo había dispuesto declarar la neutralidad desde las primeras declaraciones de guerra, sino que hará todo lo posible para mantener a los Estados Unidos separados de la conflagración. Roosevelt aparecía fatigado, por haber sido despertado por el teléfono a las tres y media de la mañana por el embajador de París, que le anunciaba el principio de los hostilidades germano-polacas. El ministro de Estado Hull todavía estaba más fatigado y preocupado que Roosevelt y manifestó su pesimismo sobre la posibilidad de aislar y abreviar el conflicto.—STEFANI.

LA MAYORIA DEL PAIS NORTEAMERICANO ESTA POR LA NEUTRALIDAD

NUEVA YORK. —El senador Lodge declaró que es necesario terminar con la leyenda de la fatalidad de la intervención de los Estados Unidos en la guerra, cuando los americanos pueden y deben evitar esta calamidad. Aunque con todas sus fuerzas desea la paz europea, el senador se niega a admitir que para lograrla haya que sacrificar las vidas de los soldados americanos. "Daily News", comentando estas declaraciones, dice que interpretan fielmente el sentimiento de la mayoría del país.—STEFANI.

ITALIANOS EVACUADOS DE FRANCIA

BRUSELAS.— Tres mil italianos evacuados por el Gobierno francés a través de la línea Maginot y llevados en trenes especiales a la estación de Bruselas, donde fueron recibidos por el embajador y otras autoridades, regresarán a Italia por Alemania. El Gobierno belga ha autorizado su entrada para permitir su repratriación.

STEFANI

BANDAS POLACAS INCENDIAN PUEBLOS ALEMANES

BERLIN. — Bandas polacas están incendiando los pueblos alemanes de la llanura de Meitze. Durante toda la noche pasada, las llamas de estos incendios se veían a gran distancia. En la noche pasada varios centenares de alemanes residentes en Polonia pasaron la frontera por el distrito de Nietze, cerca de Schneidemucl, que es el punto de la frontera por donde las tropas alemanas aun no han pasado.—STEFANI.

HA EMPEZADO LA MOVILIZACION GENERAL EN FRANCIA

PARIS. — Esta mañana ha empezado la movilización general, que se desarrolla regularmente. La población conserva la calma y una actitud disciplinada. París está ya en estado de sitio. Los autobuses han sido suspendidos y el servicio del metro ha quedado limitado. Se cree probable que Daladier efectúe hoy una renovación ministerial, para dar al Gabinete carácter representativo de todas las tendencias políticas. El ministro de Educación Nacional Zay ha dimitido, por desear incorporarse a su quinta que ha sido llamada a filas. También el ministro de Marina Mercante Champdelaine, convaleciente de una grave enfermedad, será según parece reemplazado.

STEFANI

EL GOBIERNO FRANCES RETIRA DE LA CIRCULACION LA PLATA

PARIS.— El "Diario Oficial" publica un decreto disponiendo que se retiren de la circulación las monedas de plata de 10 y 20 francos y la de níquel de 5 francos. Al mismo tiempo se ha autorizado al Banco de Francia a emitir billetes de Banco de 5, 10 y 20 francos. El uso constante de caretas antigás se ha declarado obligatorio. Los establecimientos nocturnos de París han sido cerrados. Los diputados franceses menores de 40 años se someterán a las obligaciones del servicio militar.

STEFANI

NUESTRO APARTADO NUM. 46

Encargue sus gustos en muebles finos a

Para

Talleres y exposición:
Avenida del Generalísimo, 13 y 15 - Teléfono 1322

LICENCIAS DE CAZA

ISAAC VADILLO ARRIBE
Agente de negocios.—Burgos

Obtiene rápidamente certificados penales, última voluntad, licencias de caza, galgos etc., precios módicos.

M.E.C.D. 2017