MINISTERIO DE INFORMACION Y TURISMO
DELEGACION PROVINCIAL EN BURGOS
Depositado a las 11'30 horas del día 28
de 1967
EL DELEGADO PROVINCIAL
Esteban Sáez Alvarado
Conforme
EMPRESA EDITORA:
«Diario de Burgos, S. A.»

Diario de Burgos

FUNDADO EN 1891

JUEVES, 28 DE SEPTIEMBRE DE 1967

AÑO LXXVII.—NUMERO 23.608

EJEMPLAR: TRES PESETAS

REDACCION, ADMINISTRACION Y TALLERES: VITORIA, 13. = APARTADO, 46. = TELEFONOS: REDACCION, 201280 = ADMINISTRACION, 207148 = Dep. legal: Bu-5-1958

EE. UU. esperan conquistar la Luna antes de lo previsto

Se teme en Inglaterra que las declaraciones de Christie perjudiquen a otros detenidos en el extranjero

Belgrado (Efe-UPI). — Los Estados Unidos pueden lanzar un hombre a la Luna antes de que termine el año 1969, según ha declarado hoy un científico norteamericano.

El doctor George Mueller, administrador asociado para los vuelos espaciales tripulados de la "NASA", ha dicho que espera que el Congreso proveerá fondos suficientes para que este proyecto se convierta en realidad.

Los Estados Unidos fijaron anteriormente el año 1970 para conseguir el "alunizaje" de una nave tripulada.

DECLARACIONES QUE INDIGNAN

Londres (Efe). — Persiste en la Prensa inglesa el clamor y la irritación provocada el pasado lunes por las declaraciones hechas por el joven anarquista escocés Stuart Christie al dominical sensacionalista "The Peo-

La idea marcada ya el realista editorial de Times" del lunes sobre gnificado del perdón de stie: "Es un acto direc- e clemencia", es recogi- l martes por otros dia- El "Daily Mirror" se eco de la "indignación la confesión de Chris- " Escribe que puede po- en peligro las gestiones las en favor de ingleses nidos en el extranjero. su parte el "Daily Ex- ", recoge igualmente información, formada Stewart Steven sobre la ción a las declaraciones Christie: ""hitehall ha festado su indigna- .. Ya que por esta cau- n el futuro sufrirá gen- ocente... Sin duda Ge- Brooke, el profesor lon- se encarcelado por los puede verse afectado... no hay razón alguna que la palabra de un nico sea creída cuan otros han engañado claramente a las auto- des".

VAJADA

entals (Bélgica) (Efe). Christie: "Whitehall ha enterio de Herentals, Norte de Bélgica, han profanadas en el curso de la pasada no- Cruces gamadas y fra- blasfemas aparecían adas con pintura roja las tumbas. La Poli- investiga sobre una se- e sucesos similares que enen produciendo desde varios meses en el gulo fronterizo de Bél- Holanda y Alemania.

ERTOR MUERTO EN ENA CALLE

emitz (Elba, Alemania tal) (Efe). — Agentes Policía popular de la ania oriental y una pa- soviética, han dado e en plena calle a un do ruso que había de- do de una unidad so- ca de guarnición en la pública democrática ale- a".

(Pasa a quinta página)

Gran éxito de España en la Feria de Suiza

Nuestro pabellón en la Feria Suiza (Comptoir) que se celebra en Lausana ha batido todos los records de afluencia de público en el certamen. En efecto, numeroso público forma cola y se aglomera para entrar en él y comprobar lo que se expone y muestra, además de probar en un restaurante montado al efecto las excelencias de nuestra cocina. En la fotografía vemos al público aglomerado ante nuestro pabellón intentando entrar. — (Foto FIEL).

Futura revalorización de pensiones y mejora general de todas las prestaciones de la Seguridad Social

El anuncio fue hecho por el ministro de Trabajo en un importante discurso en Riotinto

Otros beneficios a pensionistas y a obreros de régimen agrícola

Riotinto (Cifra). — A las dos y media de esta tarde ha llegado al término municipal de esta localidad, procedente de Nerva, el ministro de Trabajo, señor Romeo Gorría, que ha sido recibido por el alcalde y Corporación en pleno.

Después de visitar la cooperativa "Monseñor Cantero", el ministro fue recibido en la puerta del Ayuntamiento por el director general de la Compañía Española de "Minas de Riotinto" y el director administrativo de la Compañía "Riotinto Patiño".

En el salón de actos de la Casa Consistorial le ha sido ofrecido un almuerzo. A los postres, después de unas palabras del alcalde de esta localidad, el señor Romeo Gorría, después de dar las gracias dijo que al hacerme hijo adoptivo no hacéis otra cosa que consagrar una filiación que ya tengo y siento y de la que estoy orgulloso

Riotinto es un ejemplo vivo de que luchando tenazmente por las renovadas exigencias de la justicia social, crece la producción, reina la paz y progresa con el bienestar del trabajador, la economía toda. Quienes cierran sus ojos o su conciencia a esta realidad no están entorpeciendo sólo los derechos de los trabajadores, sino la vida del país.

De los convenios colectivos he dicho en alguna otra ocasión que el "laudo de Riotinto", como toda España lo ha llamado, significó un paso gigantesco en esa política salarial.

En un país hay una gran diversidad de tipos de salarios, que varían según las presiones, las ramas de ac-

(Pasa a la página quinta)

Mentís a un rumor sobre la supuesta muerte de Guevara

Los bolivianos sospecharon que era uno de tres guerrilleros abatidos

Argentina reivindica ante la ONU su derecho sobre las Malvinas

La Paz (Efe). — En unas declaraciones, el comandante en jefe de las fuerzas armadas bolivianas, general Ovando Candia, desmintió el rumor acerca de la muerte del «Che» Guevara y dio los nombres de tres guerrilleros caídos en el combate librado con el ejército en los alrededores de Vallegrande.

Se trata —dijo— de Roberto Pereda Veiga, cuyo nombre de guerra es «Coco» Veiga, boliviano a quien la conferencia de «OLAS» confirió el título de jefe general de las guerrillas en Bolivia.

Los otros dos son «Antonio» y «Julio». Del primero se presume que se trata del capitán Orlando Pantoja Tamaño, cubano que combatió conel «Che» en la columna de Giro Redondo.

ASPIRABA A CREAR UNA BASE REVOLUCIONARIA

Camiri (Efe). — El objetivo de «Che» Guevara al organizar las guerrillas castro-comunistas en Bolivia fue la de crear «una base revolucionaria en los Andes que sirviera de ejemplo para Iberoamérica».

Esta es una de las afirmaciones de Regis Debray dadas a conocer hoy durante el acto inaugural de los debates públicos del proceso que se le sigue, acusado de participar activamente en el movimiento rebelde que opera en Bolivia desde Marzo.

Su objetivo era —dijo— establecer un Gobierno popular anti-imperialista en Bolivia, creando así una base revolucionaria anti-imperialista.

También está escrita en su declaración la impresión que le causó el encuentro con el dirigente cubano que le brindó un cálido recibimiento. «Le noté cansado», la declaración de Debray está consignada en más de diez páginas en respuestas formuladas a un centenar de preguntas.

EL TEMA DE LAS MALVINAS EN LA O. N. U.

Sede de las Naciones Unidas (Nueva York) (Efe). — En su intervención ante el 22 período de sesiones de la Asamblea general de las Naciones Unidas, el ministro argentino de Asuntos Exteriores, hizo especial hincapié en lo que a las Islas Malvinas se refiere, «Para la política argentina —dijo— un objetivo tiene prioridad permanente e indiscutido: lograr cuanto antes el pleno ejercicio de la soberanía argentina en las Islas Malvinas».

ADVERTENCIA PARA HACER EFICACES LAS SANCIONES CONTRA CASTRO

Washington (Efe). — Cinco o seis naciones iberoamericanas han sido advertidas de que deben modificar sus prácticas de embarque por la vía marítima si se quiere que tengan éxito las nuevas sanciones económicas impuestas por la organización de Estados americanos contra el régimen de Fidel Castro.

PLAN ISRAELITA SOBRE UNA COMUNIDAD MEDITERRANEA ENTRE ARABES Y JUDIOS

EE. UU., dispuestos a conversar con Vietnam del Norte sin condición previa (Rusk)

Cierre de la oficina comercial de la China roja en Londres

Nueva York (Efe).—"Los Estados Unidos están dispuestos a celebrar conversaciones con Vietnam del Norte sin establecer ninguna condición previa, bien a través de contactos directos, indirectos, bilaterales o de la forma que prefieran" Estoy preparado para negociar con Hanoi, en cuanto den algún signo de acceder a ello. Ha declarado el secretario norteamericano de Estado, Dean Rrusk, en un discurso pronunciado ante la "Asociación americana de banqueros".

PROYECTO ISRAELI

París (Efe).—La "creación de una Comunidad mediterránea" árabe-israelí ha sido propuesta por Israel en el Consejo de Europa.

Exponiendo "el plan de estabilización definitiva de la zona mediterránea de Oriente Medio", el ministro de Asuntos Exteriores de Israel, Abba Eban, propuso "la integración económica de los tres Estados soberanos: Israel, Jordania y Líbano".

El "Plan israelí" tal y como ha sido expuesto esta mañana ante las Asambleas del Consejo de Europa reunidas en Estrasburgo por Abba Eban, prevé "la fusión de Akaba y de Eilath en un sólo puerto que sería explotado en común por árabes e israelitas".

También prevé la "desmilitarización de la península del Sinaí" y una "solución nacional a la vez que internacional" del problema de los refugiados árabes de Palestina.

Según el jefe de la diplomacia israelí la única solución del problema de Oriente Medio reside en una negociación directa entre las partes interesadas con la exclusión de toda potencia extranjera. "Más tarde, agregó Abba Eban, las grandes potencias podrían garantizar los tratados de paz y convenios firmados directamente entre Israel y los demás países de la región".

Abba Eban se declaró favorable a una "solución diplomática del problema de los Santos Lugares".

NUEVOS INCIDENTES EN EL CANAL DE SUEZ

El Cairo (Efe UPI).—Un sol-

(Pasa a la página quinta)

Proyecto de ley para que el castellano sea enseñado en las escuelas públicas de Norteamérica

Lo está estudiando la Cámara

Washington (Efe). — El Comité de Educación y Trabajo de la Cámara de Representantes estudia un proyecto de ley patrocinado por 24 diputados en el que se pide la enseñanza del español en las escuelas públicas de la nación.

El plan costará unos setenta millones de dólares hasta el año fiscal de 1970.

Los fondos serán utilizados en el adiestramiento de profesores, clases especiales y laboratorios, programas biculturales y de asesoramiento, así como alentar las relaciones entre los padres de esos niños bilingües con la escuela.

Decenas de millones de personas serían alimentadas merced a un complejo agro-industrial nuclear

Preparando un abono para sus tomates, un inglés ha descubierto -dice- el remedio contra la calvicie

Viena (Efe-Reuter). — Un complejo agro-industrial nuclear puede producir todos los elementos necesarios para alimentar a decenas de millones de personas en una producción de 2.400 calorías por día, promedio suficiente para el sustento humano.

El doctor Glenn Saborg, destacado científico norteamericano, presidente de la comisión de energía atómica de los Estados Unidos ha manifestado en la sesión de hoy de la décimoprimera conferencia general que la técnica nuclear podría ser considerable ayuda para suministrar alimentos a las regiones pobres.

Considera el doctor Saeberg que se podría aumentar la producción agrícola mediante la utilización de fertilizantes tales como amoníaco y fósforo obtenidos en un reactor electrónico de gran capacidad de fabricación de tales fertilizantes

Otro sorprendente aspecto del uso pacífico de la energía nuclear sería crear un sistema de satélites artificiales para estudios climatológicos que transmitirían datos a computadores mediante los cuales se obtendrían referencias muy exactas y se podrían hacer previsiones climatológicas para todos los lugares de la Tierra.

¿SERA VERDAD?

Nort Winglield (Inglaterra) (Efe-UPI. — Un jardinero por afición, de 73 años de edad, ha descubierto una nueva fórmula para conseguir mejores tomates y que le crezca el pelo. Les Hoten se frotó la calva con las manos después de haber utilizado un abono nuevo que aplica a sus tomates.

Pasados unos días notó que el pelo le empezaba a crecer. Primero no fue más que un simple parche de pelo que le salió en medio de la cabeza completamente calva, luego el pelo creció con más rigor..

Hoten ha declarado: "Leí una nueva fórmula en un periódico. Se compone de estiércol de gallina, arena muy fina y potasa, pero yo cambié un poco la mezcla para que mis tomates crezcan más".

En vista de que la mezcla no huele demasiado bien Hoten ha decidido añadirle

(Pasa a quinta página)

MARIOLA MARTINEZ-BORDIU FRANCO "REINA" DE LAS FIESTAS DE GUADALAJARA

Las tradicioneles fiestas anuales de Guadalajara han tenido este año una «Reina» de excepción: Mariola Martínez-Bordiú Franco. La hija de los marqueses de Villaverde, quince años y futura estudiante de Arquitectura, protagonizó por primera vez un acontecimiento de este tipo, con la natural emoción. Vistió un espléndido traje de alcarreña, bordado a mano, y lució un collar de tres vueltas, formado por un enjambre de abejas de oro, regalo del pueblo de Guadalajara. (Foto Hispania-Press)

Peter Agnew propone una «soberanía compartida» en Gibraltar

Bajo dos banderas (dice) podría garantizarse la "libertad" de la Plaza

Londres (Efe).— De intento de solución constructiva para terminar con la dilatada disputa sobre Gibraltar, califica su autor, el súbdito inglés Peter Agnew la carta dirigida por él mismo a "The Times" y que ha sido publicada por este diario

"Aunque Gran Bretaña y España han renunciado a algo, la realidad es que el poder sobre Gibraltar permanece en manos de nuestro país", dice Agnew en su carta. Y añade: "No parece probable que los españoles acepten esto, ni tampoco que los ingleses accedan a devolver el Peñón a España"

"El problema podía haber sido fácil de resolver si la población de Gibraltar fuera de origen británico o español. Pero no ocurre ni una cosa ni otra. Los españoles fueron expulsados después de la conquista y nunca se les ha permitido residir allí. El vacío consiguiente fue cubierto por gentes de diversos países que formaron una comunidad mercantil que goza de gran prosperidad, por ser el territorio puerto libre".

"Si es cierto, como creo, que Inglaterra y España tienen un deseo profundo de solucionar la disputa, termina Agnew, ambos bandos tendrán por fuerza que hacer concesiones. ¿No podrían ponerse de acuerdo para compartir la soberanía del Peñón y, bajo sus dos banderas, garantizar la libertad gibraltareña? En cuanto al aeropuerto, un nuevo tratado podría establecer la pertenencia del mismo a los dos copropietarios, que lo administrarían bajo su autoridad directa".

Un sacerdote anglicano casará a su hija (de tal religión) con un católico

Los hijos del matrimonio serán educados en la religión católica

S. S. Paulo VI concede licencia especial

Bury St. Edmunds (condado de Suffolk, Inglaterra) (Efe). — En efecto, Nicholas Turner, de religión católica y Judith Rhodes, anglicana, han recibido permiso especial del Papa Paulo VI para que su matrimonio se celebre según el rito anglicano y la ceremonia religiosa sea oficiada por el canónigo anglicano Cecil Rhodes, padre de la novia. La plática será pronunciada por un sacerdote católico.

El Papa decidió conceder una dispensa especial a los contrayentes en vista de las circunstancias extraordinarias del caso y tras haber sido informado por el obispo católico de Clifton, monseñor Joseph Ruddèrham, de que Rhodes deseaba ardientemente oficiar en la ceremonia de su hija y que los hijos del matrimonio serán educados en la religión católica.

PRODUCCION DE NEUMATICOS BURGALESES

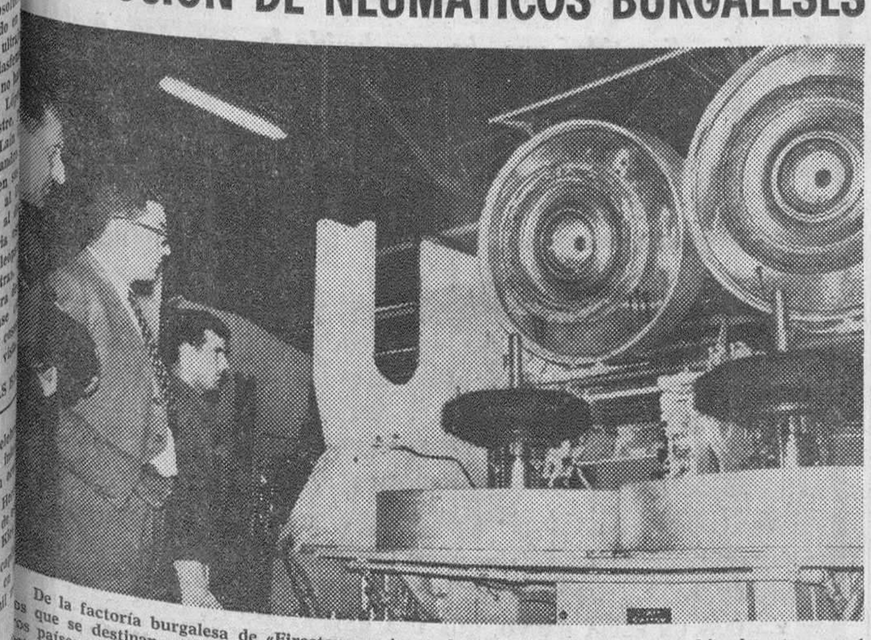

De la factoría burgalesa de «Firestone», aún en fase de ensayo, salen ya habitualmente neumáticos que se destinan a los diferentes automóviles que ruedan por carreteras españolas e incluso por otros países. He aquí un detalle de las prensas de vulcanizado final de la cubierta, durante la visita efectuada ayer a la citada factoría por los informadores burgaleses. — (Foto FEDE).

M.E.C.D. 2017

Postal

Loa a Burgos en Astudillo

UN accidente acaecido al filo de las fiestas de San Pedro, de trágicas consecuencias, sirvió para imprimir un nuevo relieve a la fraterna corriente de amistad que de siempre ha mediado entre nuestra ciudad y la villa palentina de Astudillo.

Los hechos que han servido para subrayar esa relación han quedado ya referidos en el periódico. Sin embargo, hubiera sido preciso tener una física participación en los actos, para llegar a tener plena conciencia y conocimiento del calor, del cariño, del homenaje renovado que Astudillo rindió a Burgos en esta ocasión. Los vínculos de afinidad y simpatía mutua que definen las relaciones burgalesas y palentinas adquirieron nueva dimensión en esta ocasión.

«El Diario Palentino» ha publicado la crónica de los actos celebrados en Astudillo y toda ella, de principio a fin, es como una continuada exaltación y reconocimiento a Burgos. Esta actitud impregna las primeras líneas para dar cuenta de las marciales actuaciones de la Banda del Regimiento San Marcial; al laureado Orfeón Burgalés; a la gentil embajada femenina; al valiente novillero burgalés Manolo Santaolalla... Todo aparece investido, como digo, de burgalesismo. Y como broche de oro aparecen las amables frases vertidas por el autor del Pregón de estas fiestas, don Antonio Hermoso Junco.

En un acertado paralelismo conjugó el dolor y el gozo de la fiesta, poniendo de manifiesto los acontecimientos luctuosos por los que pasó Astudillo en los primeros días de Julio. Tal es el motivo, dijo, de esta exaltación a Burgos y este es el motivo de la presencia en este acto de la mujer de Burgos, encarnada en tres «Reinas», mágnífica embajada que envía a Astudillo la ciudad del Cid. Con frases, que contenían figuras y metáforas de la bella poesía que alienta en las obras de los hermanos Machado, exaltó a Castilla y a su Cabeza.

En fin, todo un florilegio de encendida oratoria derramada en honor y loa de este Burgos, que ante el dolor de unas familias de Astudillo, no hizo más que cumplir con una obligación cristiana y patentizar de clara y expresiva manera su noble y común estirpe castellana.

BURGENSE

BURGOS AL DIA

★★ NOTICIAS ★★

MOVIMIENTO DEMOGRAFICO. — Durante el día de ayer se verificaron en el Registro Civil las siguientes inscripciones:

Nacimientos. — María de las Mercedes Calvo Sáenz, Mónica García Riaño, Alberto Gonzalez Moradillo, Pedro Casado Casado, Ignacio Fernández Mata, María Rosa Cerezo Bastida, José Manuel Javier Fournier, Rosa María Ruiz Cantera, Oscar Vicente Soto Rubio, Jorge Saiz Ortega.

Matrimonios. — Don Eduardo del Pozo del Valle con doña María del Pilar López Pellejero, hoy a las doce en San Gil; don Gonzalo Luis Manero Bernal con doña Ascensión Grijalvo Melgosa, hoy a las una en San Gil; don Ismael del Vigo Gutiérrez con doña María del Rosario González Hurtado, el sábado a la una en la Santa Iglesia Catedral.

Defunciones. — Buenaventura Fernández Pérez, de Burgos, 9 meses, Hospital Provincial; Emiliana Cabia Pérez, de Modubar de la Emparedada, 76 años, Lain Calvo, 20; Obdulia Sedano Ruiz, de Ahedo de Butrón, 76 años, Francisco Salinas, 71; Manuel Pelayo Sañudo, de Vega de Pas (Santander), 19 años, Hospital Militar.

TELEVISORES

"PHILIPS"
Mejores no hay
RADIOLANDIA

HERIDO EN CHOQUE DE VEHICULOS.— A las doce y media de la tarde de ayer, a la altura del kilómetro 14,800 de la carretera de Briviesca a Cornudilla, término municipal de Los Barrios de Bureba, chocaron el camión matrícula M—422003, conducido por Jesús Hernández Sánchez, de 39 años, de Briviesca y el turismo inglés matrícula LTN-902 que conducía Felipe Cuesta Cuesta, de 29 años, natural de Los Barrios y residente en Inglaterra, quien resultó con heridas de pronóstico reservado. Fuerzas de la Guardia Civil practicaron las diligencias del accidente.

SABADO, 30 Y DOMINGO, 1.° OCTUBRE
EXCURSION
VISITANDO:
★ MADRID.
★ EL ESCORIAL.
★ VALLE DE LOS CAIDOS
★ LA GRANJA Y
★ SEGOVIA.
Viajes CLUNIA
Paloma, 25 - Telf. 206633

OCASION
Peugeot 403. como nuevo, vendo o cambio. Recauchutados Ibáñez.
Detrás Parque Bomberos.

INCENDIOS FORESTALES.— Ha sido dominado el incendio que afectó a parte del monte denominado "Valle grande" perteneciente al término municipal de Avellanosa de Rioja y que se inició en la provincia de Logroño. Las llamas han causado daños materiales cifrados en unas 80.000 pesetas, habiendo resultado afectadas 100 hectáreas de monte bajo con algunas hayas.

—También puede considerarse extinguido, salvo aislados y pequeños rescoldos, el fuego declarado en el monte del término municipal de Herrera.

—Unas cien mil pesetas de pérdida y veinte mil pinos quemados es el balance del incendio declarado en el monte Sorroncillo, perteneciente al término municipal de Herrera.

—Unas cien mil pesetas de pérdida y veinte mil pinos quemados es el balance del incendio declarado en el monte Sorrondillo, perteneciente al término municipal de Nava de Ordunte.

En la extinción de las llamas de los tres incendios colaboraron activamente fuerzas de la Guardia Civil, personal del Patrimonio Forestal del Estado y vecindario de las localidades limítrofes. En el primero de los incendios citados colaboraron en su extinción fuerzas del Ejército.

EL DOCTOR. — D. José Martín Pardo, especialista en pulmón y corazón, reanuda su consulta en Héroes de la División Azul, 3, 1.°-D.

Coches sin conductor
SEAT 1.500. — SIMCA. 600-1.
Garaje Turismo

REANUDACION DE CONSULTA. — El Dr. J. Buitrago Morote, especialista aparato circulatorio, reanuda su consulta de Cardiología el próximo día 2 de Octubre. Sanjurjo, 9. De 12 a 2.

BOLETIN METEOROLOGICO comprensivo de los datos recogidos ayer en el Observatorio del Instituto de Enseñanza Media:

Barómetro. — A las ocho de la mañana, 691,6; a las dos de la tarde, 691,7; a las siete de la tarde, 690,6.

Temperatura ambiente. — Máxima, 24 grados a las 16,30 horas; mínima, 11,8 grados a las seis horas.

Dirección y velocidad del viento. — A las ocho de la mañana, SE—3,6 kilómetros; a las dos de la tarde, S—7,2 kilómetros; a las siete de la tarde, NW—3,6 kilómetros.

Humedad, 40 %.

SEÑALAMIENTO DE PAGOS A LAS CLASES PASIVAS. — Por el Ilmo. Sr. Delegado de Hacienda se ha dispuesto el siguiente señalamiento de pagos a las Clases Pasivas:

Día 2 de Octubre. — Jubilados, Montepío civil y remuneratorias.

Día 3. — Retirados, letras A a F.

Día 3. — Retirados, letras G a N.

Día 5. — Retirados, letras O a Z.

Día 6. — Montepío militar.

Día 7. — Todas las nóminas sin distinción.

BURGOS HACE 50 AÑOS

Del DIARIO DE BURGOS correspondiente al mar... de Septiembre de 19...

POR una Orden de la Presidencia de la Junta Técnica se establece la fiesta nacional del Caudillo, que se celebrará anualmente el 1.° de Octubre, para conmemorar la fecha en que fue proclamado Jefe del Estado español el excelentísimo señor Francisco Franco Bahamonde.

★ EN virtud de decreto se publica hoy el "B.O." Oficial del Estado" que nombra presidente del Supremo Tribunal de Justicia Militar, al teniente general don Emilio Barrera, cesando.

★ EN la mañana de hoy, cumplimentó al presidente de la Junta Técnica el nuevo embajador de Alemania, von Stohrer.

★ LA temperatura máxima de hoy fue de 26,1 y la mínima de 10,6.

COLISEO Hoy, de 4 a 10 (pases 6 y 7,45) y 10,45 noche
OTRO ESTRENO DE EXCEPCION
HACE UN MILLON DE AÑOS
Color de Luxe, con Raquel Welch y John Richardson
¡Asombrosa! ¡Alucinante!
Un mundo remoto, descrito con toda violencia y azarosa realidad
(Autorizada para todos los públicos)

De los Centros oficiales

AUDIENCIA TERRITORIAL

SEÑALAMIENTOS PARA HOY. — *Sala de lo civil.* — Pleito procedente del Juzgado de Primera Instancia de Santander número uno seguido por D. Francisco Lanza-Junco con doña María Divina Alonso y otros.

Juicio de retracto, procedente del Juzgado de Primera Instancia de Villarcayo, seguido por doña Concepción Fernández Ruiz con don Basilio Martín Martínez.

Pleito de mayor cuantía, procedente del Juzgado de Primera Instancia de Haro, seguido por don Jesús Crisaleña Díaz de Otalora con la Cooperativa de Nuestra Señora de Valvanera.

Audiencia Provincial. — Juicio oral procedente del Juzgado de Instrucción de Aranda de Duero, seguido contra C. S. S., sobre imprudencia

JEFATURA PROVINCIAL DEL MOVIMIENTO

VIEJA GUARDIA. — Se pone en conocimiento de todos aquellos camaradas, cuyo ingreso en la Organización (F. B. de las J.O.N.S. y Comunión Tradicionalista), lo efectuaron hasta el día 18 de Julio de 1936, y aún no pertenezcan a la Vieja Guardia, pueden solicitarlo hasta el día 29 de Octubre próximo, fecha en que quedará cerrada definitivamente la admisión de solicitudes a este fin.

La presentación de las mismas puede hacerse en la Jefatura provincial del Movimiento (Palacio del Cordón), en la Delegación provincial de la Vieja Guardia, durante los días laborables, de cuatro y media a ocho y media de la tarde.

ESCUELA DE MAESTRIA INDUSTRIAL

EXAMEN DE INGRESO. Los aspirantes a realizar los estudios del grado de aprendizaje industrial y que estén obligados a verificar el examen obligatorio de ingreso, se presentarán, con pluma o bolígrafo, el próximo martes día 3, a las once de la mañana.

DELEGACION DE HACIENDA

LIBRAMIENTOS. — Por el Ilmo. Sr. Delegado de Hacienda, ha sido señalado el pago de los libramientos expedidos a nombre de los siguientes perceptores:

Agustín Lázaro, Antonio Carlón, Antonio Hernáez, Enrique Romero, Fermín Lechosa, Julio Martínez Yuste, Manuel Gude, Marcelo Sancho, Tomás Iglesias, Habilitado de la Guardia civil, Africa Castilla, Ana María Alcalde, Angel Torres, Antonio García Barrón, Cine La Merced, Consuelo Martínez Peña, Educación y Descanso de Miranda de Ebro, Elidio Herrero, Enrique Ruiz Esteban, Eulogio Andino Marañón, Florencia Román, Francisco Quintana, Inocencia Castañeda, Ismael Crespo, Jerónimo Pereda, Jesús Ortiz, Jesús Terán, José Aladro, José Lapuente, José Simón, Juan Francisco Blanco, Jullán Peñalba, Luis Alvarado, Luis Gonzalo Oca, Magdalena del Río, Pedro Marcos, Prudencio Basarrate, Ricardo Tamayo, Santiago García Llorente, Saturnino Para, Valentín López Martínez, Victoriano López López y Victoriano Reoyo.

Vida Religiosa

SANTORAL

SANTOS DE HOY:

Ss. Wenceslao, Privato, Marcial, Lorenzo, Marcos, Máximo, Alejandro, Neón, Heliodoro, mrs., Silvino, ob.

Misa de tercera clase y color rojo de San Wenceslao, segunda oración Et famulos.

SANTOS DE MAÑANA:

La Dedicación de San Miguel Arcángel, Ss. Fraterno, ob.; Quiriaco, erm.; Eutiquio, Plauto, Gudelia, mrs.

Misa de primera clase y color blanco de la Dedicación de San Miguel Arcángel, segunda oración Et famulos.

CULTOS

SAN PEDRO DE LA FUENTE. — Cultos mensuales de la Asociación de la Virgen Nuestra Señora de los Dolores.

Mañana, a las ocho, misa rezada y comunión general.

Por la tarde, a las siete y media, rosario, corona y Salve cantantada.

VENERABLES. — V. O. T. de San Francisco de Asís.

Novena al seráfico Padre. Por la mañana, a las ocho, misa. Por la tarde, a las ocho, rosario, novena, bendición con el Santísimo y sermón por el R. P. Justino de Fuensalida, capuchino.

SE VENDE
máquina plana, tipográfica, automática, "Auto-Rapid" 35 × 50 funcionando. Talleres Gráficos "Diario de Burgos".
(Informes esta Administración)

ENCOFRADORES A DESTAJO
MYMSA. VITORIA, 19-4.°
(R. O. C. número 1.198)

EMPLEADA
precisa importante Cía. de Seguros, con experiencia en trabajos de oficina, y conociendo contabilidad
Escribir con referencias al apartado de correos número 202, BURGOS.
(R. O. C. número 1.206)

A Santa Casilda
EL DIA DE SAN MIGUEL
29 SEPTIEMBRE
Salida de Burgos: 9,30 mañana; billetes y salida de la Estación de Autobuses taquilla 6
Automóviles Soto y Alonso, S. L.

FARMACIAS DE GUARDIA. García Antón, Vitoria, 20; Sanz Ruiz, Avenida del Cid, 85, y De Domingo, General Mola, 32.

ESTUFAS
Todos los precios
RADIOLANDIA

EL CUPON PRO CIEGOS. — En el sorteo celebrado en el día de ayer resultó premiado con 500 pesetas el número 120 y con 50 pesetas todos los números terminados en 20.

AYUDANTE DE COCINA
Y JEFE PARTIDA NECESITA
Restaurante Pinedo
Dirigirse: Miranda, 12. Oficinas

LETRAS DE LUTO. — El pasado día 26 falleció en Los Barrios de Bureba don Isidro Achiaga Sáez, teniente del Cuerpo de Oficinas Militares.

Descanse en paz el alma del finado y reciban sus apenados padres, don Jerónimo y doña Teodosia; hermanos, don Amancio, don Emiliano y doña Severina, así como el resto de familiares, nuestro sentido pésame.

—Asimismo dejó de existir don Abilio Rueda Quintana, que contaba 62 años de edad y a cuya apenada esposa, doña Margarita Ayuso Esteban, hijos, hijos políticos y demás familia hacemos presente nuestro pesar.

PISOS Y BAJOS
Precios interesantes, trato directo, céntricos, varias zonas de la ciudad: 3, 4, 5 y 6 habitaciones, terrazas y muy soleados.
Locales comerciales e industrial 100.275, 300 y 400 m.².
Más detalles en Oficinas, sitas en Lain Calvo, 19, 2.°, izquierda. — BURGOS.
A. RAMOS

LA PARROQUIA DE SAN COSME Y SAN DAMIAN CELEBRO SU FIESTA

El arzobispo presidió la función de la tarde

La parroquia de San Cosme y San Damián celebró ayer con todo fervor su fiesta titular.

A partir de las siete y media hubo misas rezadas. El canciller secretario de Cámara del Arzobispado monseñor Barriocanal ofició en la de Comunión, a las ocho y media, y a las once y media se ofreció la solemne, asistiendo numerosos feligreses y simpatizantes de la parroquia así como representaciones de la Universidad de Curas Párrocos y Coadjutores y de diversas asociaciones apostólicas.

Actuó de celebrante el vicario general del Arzobispado, don Buenaventura Díez y lo hicieron de diácono y subdiácono el párroco de Villayuda don Anastasio Valpuesta y el coadjutor de San Gil, don Antimo Seco.

Durante la misa predicó el coadjutor don Lucio González Herrera.

Luego se expuso el Santísimo que quedó de manifiesto hasta la función de la tarde como final de la novena, presidiendo el arzobispo de la diócesis Dr. García de Sierra y Méndez, que dio la bendición con el Santísimo y dirigió su palabra a los feligreses.

STP

CARTELERA DE ESPECTACULOS

AVENIDA. — Hoy, 5,30, 7,45 y 10,45. Acontecimiento. Estreno extraordinario con Katerine Deneuve. «Esposa ingenua» (3). Endiablada, ligera y elegantemente atrevida. Mayores 18 años.

CALATRAVAS. — Continua de 5 a 10. «Jinetes en la llanura» (s. c.) y «Marili» (s. c.). Noche, 10,45: «Jinetes en la llanura». Mayores 18 años.

COLISEO. — Hoy, de 4 a 10 (pases 6 y 7,45) y 10,45. Otro estreno de excepción. «Hace un millón de años» (s. c.). Color de Luxe. Raquel Welch, John Richardson. Asombrosa. Alucinante. Autorizada para todos los públicos.

CONSULADO. — A las 5,30, 7,45 y 10,45. Formidable estreno. Una inmensa riqueza al alcance de la mano pero su contacto significaba la muerte. «Inquietante suceso en Gondra» (s. c.) Un romance de amor.

CORDON. — 5, 7,45 y 10,45. ¡Ultimos días! «El diamante más grande del Mundo» (s. c.). Scope-color. Richard Harrison. ¡Acción y aventuras! Mayores 14.

GOYA. — Cerrado por obras. Próximamente: «West Side Story» Sistema Todd-Ao. Una de las mejores películas de todos los tiempos. La película que Vd. esperaba ver y ver.

GRAN TEATRO. — Hoy, 5,30, 7,45 y 10,45. Acontecimiento. Prepárese a reir como nunca con Paco Martínez Soria en «La ciudad no es para mí» (s. c.). El éxito cómico de todos los tiempos. La película de las 100 toneladas de carcajadas. Mayores 14.

REX. — Hoy, de 4 a 10. Ultimo día. Sensacional doble. «Don Lucio y el Hermano Pío» (3). Tony Leblanc, José Isbert. Divertidísima y «Un puente sobre el tiempo» (3). De grandes emociones. Niños menores de 10 años, siete pesetas. Toleradas.

TIVOLI. — 5,15, 7,45 y 10,45 ¡nuevo gran estreno cómico - policíaco! (para que Vd. se «desternille») «Regalo a los rusos» (s. c.). Technicolor. Con un jefe de la NATO y todo y... un espía calvo, padre de familia que usa calcetines de lana. Mayores 18.

CALIFICACION MORAL: 1: niños; 2: mayores de 14 años; 3: mayores de 18 años; 3-R: mayores de 18 años con reparos y 4: gravemente peligrosa.

ESCUELA HOGAR DEL CIRCULO CATOLICO DE OBREROS
PARA JOVENES DE 14 AÑOS EN ADELANTE
CLASES DE:
CORTE Y CONFECCION DE ROPA DE SEÑORA Y CABALLERO
CORTE Y CONFECCION DE ROPA BLANCA Y TODA CLASE DE LABORES
COCINA PRACTICA Y TAREAS DEL HOGAR
ENFERMERIA DOMESTICA
CULTURA GENERAL
MECANOGRAFIA Y TAQUIGRAFIA
CONTABILIDAD
SECRETARIADO
AUXILIARES TECNICAS DE VENTA (DEPENDIENTAS)
MATRICULA: En la Secretaría del Círculo Católico de Obreros (Concepción, 19 bajo) hasta el DIA 30 DE SEPTIEMBRE, todos los días laborables de 8 a 9 de la noche.

Dr. J. A. LEDO POZUETA
Trastornos circulatorios periféricos, Cirugía Vascular
Núñez de Arce, 4. Tel. 222545
VALLADOLID

5,15, 7,45 y 10,45 **-TIVOLI-** 5,15, 7,45 y 10,45
desde HOY ¡¡GRAN ESTRENO!!
Lo más divertido que ha producido la seriedad inglesa
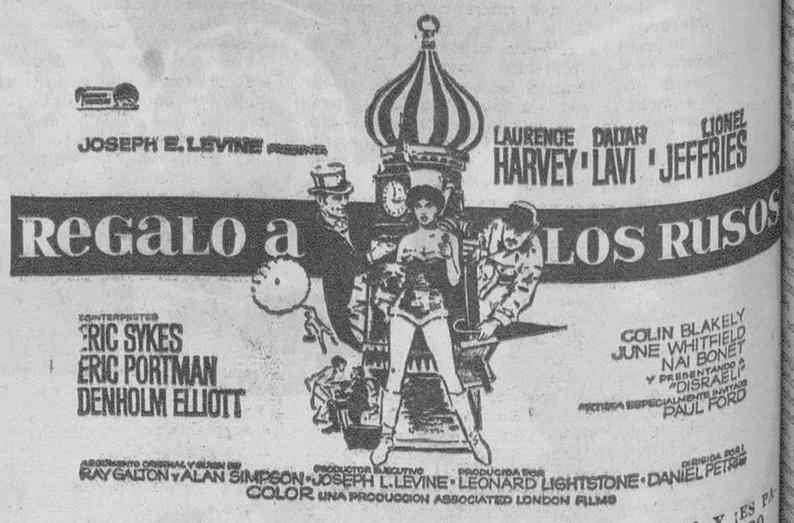

Y... CON UN ESPIA CALVO, QUE USA CALCETINES DE LANA Y ¡ES PADRE DE FAMILIA! ¡AH!, ADEMAS: UN JEFE DE LA NATO Y TODO
(Mayores 18 años)

M.E.C.D. 2017

U THANT, EN LA «EXPO 67»

Montreal. — El secretario general de las Naciones Unidas U Thant, durante su visita al pabellón de la Unión Soviética en la «Expo 67». — (Telefoto UPI-CIFRA).

BALNEARIO DE LIERGANES (Santander)

Abierto desde el 15 de Junio al 31 de Octubre

Tratamiento de las afecciones del aparato respiratorio, nariz, garganta, catarros, bronquitis, asma enfisema, sinusitis, etcétera. — Rayos X

Director médico: Dr. D. José-Ramón Mozota.

Radiólogo: D. José Manuel de la Pedraja.

HOTEL PRIMERA B. — Parque delicioso. — Teléfonos, 8 y 74

«LIERGANES CURA»

EN OKINAWA, AHORA RECLAMADA POR EL JAPON, SE CELEBRAN «CORRIDAS DE TOROS»

☆ Es el deporte favorito de los isleños que apuestan por el toro ganador y emplean en ello grandes sumas

☆ La caza de jabalíes y de víboras otros deportes de la isla

☆ Tanto los isleños como los principales partidos japoneses, exigen a Estados Unidos que la isla vuelva a ser del Japón

Por Luis Mira IZQUIERDO

(De los Servicios Especiales de EFE)

En la isla de Okinawa, cuya devolución reclama el Japón a los Estados Unidos, se celebran «corridas» de toros, en las que siempre el toro gana. Valga esta anécdota, que a continuación explicamos, como pórtico para recordar lo que esta disputada isla, japonesa netamente, tanto en la guerra como en la paz, y que tanto el propio Gobierno japonés como, con más ahínco, la oposición del ala izquierda socialista reclaman a los Estados Unidos, que se apoderó de ella tras la segunda guerra mundial.

LAS «CORRIDAS» EN LAS QUE GANA EL TORO :—:

Todos los isleños de Okinawa se gastan su dinero en apuestas en los «combates entre toros». La «afición» a este tipo de combates entre toros, casi todos ellos de cuatro, cinco y seis años cumplidos, es tremenda. En estas «corridas» los toros luchan contra los toros y, claro, siempre es el toro el ganador. El choque entre uno y otro toro, que suele durar una media hora, es de una emoción tremenda, pero raramente termina de una manera fatal. El toro «vencido» no muere, huye del que se considera más poderoso que él y «vuelve a los corrales». Pero en alguna ocasión, uno de los toros consigue destripar al otro de una feliz cornada. La emoción, como en tantas otras competiciones, como nuestro el de nuestros frontones, está en las apuestas. Sumas muy importantes se cruzan entre los partidarios de uno y otro toro y se considera vencedor, no sólo al que mata al otro toro, sino también al que le hace correr.

VALOR ESTRATEGICO DE OKINAWA :—: :—: :—:

Habrá sus más y sus menos antes de que los Estados Unidos, que conquistaron esta isla en la más dura batalla del Pacífico, se decidan a devolverla al Japón, país, por otra parte, con el que ya firmaron un tratado de paz, en virtud del cual Okinawa y algunas de las islas al Norte del país, quedaban para los Estados Unidos. Pero el Japón, ahora pujante y repuesto de sus heridas, reclama de los Estados Unidos Okinawa y de Rusia, algunas de las islas norteñas, y deja para más tarde la parte Norte de la isla Sajalín, cuya parte Norte ocupa ahora la URSS.

Okinawa forma el lazo central del archipiélago de las islas Ryukyu, de 140 islas, situadas al Sur del Japón y que llegan casi hasta Formosa. Esa posición central le da un valor estratégico de primer orden. Ahora es una de las bases más importantes de U.S.A. en Asia. A lo largo de sus 67 millas de longitud y 18 de anchura, se han construído numerosos aeródromos, que fueron utilizados por los Estados Unidos en la guerra de Corea y es utilizado ahora, como base clave, en la guerra del Vietnam. Los socialistas japoneses, no sólo reclaman la devolución de la isla, sino el desmantelamiento de las instalaciones militares llevadas a cabo por Estados Unidos.

Las tiendas de la recobrada Okinawa ofrecen curiosas manufacturas japonesas y chinas. Pero a todos los visitantes, nativos y americanos, se les exige que se descalcen antes de entrar, siguiendo una antigua costumbre nipona. — (Foto CIFRA)

PROSPERIDAD TRAS EL «TIFON DE ACERO» :—:

Todos los que recuerden algo de la última guerra mundial saben que la batalla por la conquista de Okinawa fue la más dura de las libradas en el Pacífico. Los japoneses estaban bien atrincherados, disponían de abundante armamento y resistieron, sin metáfora, hasta el último hombre. Ganaron los americanos porque la escuadra japonesa estaba ya prácticamente abatida y la artillería naval americana podía batir a sus anchas todos los reductos. Pero la ocupación por la infantería fue muy costosa en hombres y material.

Los isleños llaman a aquella batalla, muy expresivamente el «tifón de acero».

Pero ahora, merced, sobre todo a la ayuda de los vencedores, la isla se ha recuperado. Había perdido en ese «tifón» enteramente su agricultura y su industria. Ahora, nuevos diques y canales han conseguido que se triplique el porcentaje de terreno cultivado y que se aumente en cinco veces la producción de los campos de arroz. La capital de la isla, Nahu, que quedó convertida en ruinas, es hoy una gran ciudad, con gran tráfico y numerosos centros comerciales. La presencia de los dólares americanos —y de la existencia en el país de grandes depósitos de material bélico que ocupan centenares de acres— han dado a la isla una nunca conocida prosperidad económica. Ahora, Okinawa es el punto de Asia donde mayor ingreso «per cápita» existe. La televisión ha reemplazado a los humildes techos de tejas de barro y es todo un símbolo. Los pescadores de la isla, sin embargo, siguen haciendo pasar sus pequeñas embarcaciones entre los grandes barcos de guerra y los isleños siguen con sus tradiciones, sus fiestas en mediados de Agosto, con todo su sabor popular.

A LA CAZA DE VIBORAS Y JABALIES :—: :—: :—:

Un deporte tan interesante como las «corridas de toros» es para los habitantes de la isla la caza de jabalíes y de víboras, que abundan en los bosques de buenas maderas de la isla. Las pieles de las víboras son muy cotizadas para hacer curiosos objetos típicos de la isla, muy codiciados por los americanos. En el Sur de la isla, hay campos de cultivo que producen boniatos, azúcar de caña y plátanos.

Pero Okinawa tiene que luchar, casi todos los años, con los destrozos que en sus cultivos producen los tifones de verdad, que pasan por sus contornos desde Octubre a Mayo.

Como se sabe, desde el siglo XIX hasta finales de la guerra mundial, Okinawa era una provincia del Japón. Allí se conservan todavía, a pesar de la influencia americana, casi intactas, las costumbres y la lengua japonesa y los isleños, en su inmensa mayoría, desean volver a ser súbditos del Emperador. Allí se mezclan ahora las casas de te de la Luna de Agosto con los hábitos llevados por los americanos.

¿Qué ocurrirá con Okinawa? Los Estados Unidos no renunciarán fácilmente a sus bases militares en la isla, pero tampoco pueden, en estas circunstancias, ponerse abiertamente contra el Japón. Lo probable es un arreglo en el que se revuelva al Japón la soberanía, con la condición de que les permitan a los americanos mantener sus instalaciones militares. No pasará, probablemente, más de un año, sin que se sepa la solución.

POR LOS FUEROS DEL IDIOMA

Por Federico DIEZ DE LA LASTRA

vamos a tratar de la urable y censurada proación de la lengua castecque a los auténticos es- les nos hace incomprende los programas radiados y sados. De ello se ha proio aunque, a lo que pare- mo con la debida fuerza ya tal vicio continúa. Y no o explicamos, pues a nues- icio y si bien ello se de- era como una concesión avor de la universalidad idioma, hoy extendido por nuevos pueblos herma- es no obstante, impro- dicha concesión, porque fuente de origen, Espa- ebe conservarse la pure- dicción, aunque la len- ueda ser algo vivo que nsforma, siquiera sea co- evadura racial —espiri- que en algún momento servir no sólo de fer- vivificador sino aun de o histórico en su evolu- mediante un estudio com- vo con el lenguaje usado auténtico espacio forma- lo que no sería posible impureza le contaminase. o, como decimos, hecho preámbulo, no vamos hoy ar de eso, sino de otro ema que igualmente juz- e transcendente para la española, no referente osa incorrección fonéti- o en algún caso, a un ex- de corrección gramatical sentimiento incontrolado os preceptos gramatica- que juzgamos excesivo nismo: nos referimos al mbre de tercera persona se le usa como comple- a los fenómenos lla- leísmo, laísmo y loísmo. Gramática oficial plantea fenómenos como proble- pero no les resuelve na- s que a medias, de una ra que pudiera decirse sa, pues transige con el con tal de que el le se mo acusativo de persona como acusativo de cosa; o así con el laísmo o sea para complemento indi- masculino y el la para mo complemento femeni- cual considera como vul- o y, como tal, inco-

conociamos la disputa so- te asunto y ello nos hizo , mediante lo que ya ha- s advertido con excesiva cia en el lenguaje es- llenando de confusión a osos lectores, que algo e cuando al interpretar mente la letra impresa gaba a verdadera con- sobre todo tras de los tías que muy a menu- observan por preocupa- de cumplir las reglas gra- les en esta materia, in- colocando pronombres por ir expreso y cerca- nombre y aun sin nece- de recalcar la idea, se debidamente del pleo-

otros creemos salir por eros del idioma castellano, nsagrados por el uso a de muchas generacio- porque pensamos que el o es quien ha hecho el aje y los gramáticos, a tori, han ido tratando de rir las reglas a que la ncrasia espiritual de , como dedución de su hubo de someterse en el volvimiento lógico de su miento. Así, pues, pue- decirse, que espiritualmente guaje es el sentido co- acumulado a través de siones, de un pueblo cu- componentes humanos han tenido que convivir, por necesidades vitales, en un mismo territorio y a quienes la satisfacción de esas necesidades vitales les ha forzado a entenderse y a dar para ello un común sentido a sus expresiones fonéticas, mediante la aplicación de su verdadero talento natural. De aquí, y sobre todo cuando sus expresiones han llegado a un alto grado de perfección, no sólo fonética, que la ciencia se acomode a ellas, pero no que ellas hayan de acomodarse a la ciencia, porque las aludidas expresiones son ya auténtica ciencia, la cristalización quintaesenciada y a diario contrastada, de la **ratio natura** de cientos de generaciones.

Posteriormente, los literatos han ido puliendo ese lenguaje ya formado, pero sin quitarle su esencia espiritual-nacional: la lógica que por naturaleza le es peculiar a ese pueblo, por lo que a los gramáticos sólo les incumbe, como decimos, descubrir las reglas que aquellos hombres han guardado, pero nunca imponerles las que abiertamente rechaza su espiritual manera de ser.

A tal razonamiento nos autorizan distinguidos gramáticos (1), pues si por «necesidad instintiva» el pueblo español ha de distinguir en el acusativo persona de cosa, y por «una razón muy semejante» el dativo masculino (a él), del femenino (a ella), y además ésta es la «tendencia natural del idioma» ¿por qué una regla gramatical etimológica ha de imponerse a una tendencia natural e instintiva necesidad, salidas ambas de la manera de ser peculiar del pueblo español y además lógica? Porque ¿hay algo más lógico que cuando un ser varón o simplemente masculino haya de ser sustituído por un pronombre, se elija, puesto que la hay, la forma masculina del mismo, e igualmente cuando se trate de animal o cosa femenina?

Por otra parte, otro distinguido tratadista (2) refiriéndose al leísmo, laísmo y loísmo y tratando de atenuar las diferencias existentes entre las tendencias popular y académica, dice: la «distribución de acuerdo con el género, más que con el caso, sería la más sistemática si el uso popular (3) no hubiese confundido la propia diferenciación genérica de **le** y de **lo** tanto en el complemento directo como en el indirecto». Luego si la distribución de acuerdo con el género es más sistemática, y pensamos que por ello más lógica y, por tanto, creemos que más científica ¿qué queda, pues, para la contraria?

No comprendemos por qué se condena al laísmo por incorrecto, juzgando como juzgamos una incorrección ciertamente substancial la que conduce a una confusión de género, siendo éste en los vivientes nada menos que el sexo.

Así hemos visto, aún no hace mucho tiempo, en el anuncio de una obra teatral, lo siguiente: «A Electra le sienta bien el luto». En Castilla se hubiera dicho: A Electra sienta bien el luto, o la sienta bien el luto por designar el nombre de una mujer. Si en lugar del nombre Electra hubiera tenido que decirse a Buenaventura o a Eliecer le sienta bien el luto, ya que ambos nombres son aplicables, indistintamente, a hombre o mujer, ¿quién hubiera entendido si Ventura o Eliecer, indicaba un hombre o una mujer?

Pensamos, por consiguiente, que en materia de tanta transcendencia algo muy importante falla.

Sobre este asunto, como decimos de tanto interés, algunos gramáticos no se definen, pero la Gramática Oficial cree tener motivo suficiente para condenar al laísmo, en la necesidad de distinguir en el lenguaje el complemento directo del indirecto, indicando éste, cuando haya de ser representado el nombre por el pronombre personal de tercera persona, por la forma masculina **le** o **les** según sea singular o plural, haciendo caso omiso del género de la palabra sustituída. Pero ¿es que de tal manera se distinguen inequívocamente ambos complementos? ¿No va ciertamente contenido todo el valor sintáctico de la frase en su sentido y significado, sin necesidad de signos exteriores?

Por otra parte, el procedimiento que la Gramática oficial preconiza para distinguir el complemento directo, de volver la oración por pasiva, ni está al alcance de muchos, que no obstante construyen bien sus frases, ni mucho menos el conocer si un verbo debe llevar o no complemento directo, ya que la propia Academia reconoce la dificultad de apreciar si un verbo es transitivo o no por haber verbos de doble naturaleza transitiva e intransitiva, debiéndose ante esta dificultad «atender no sólo a la índole del verbo, **sino también, en la mayoría de los casos, al contexto»**, apoyando ella así nuestro criterio.

Vemos, pues, que al pueblo no le sería fácil, como tampoco lo es a algún literato, distinguir el complemento directo del indirecto, por no advertir, en muchos casos, si un verbo es transitivo o intransitivo. Ya que no se den normas más sencillas y asequibles, cuando menos evítense nuevos motivos de confusión.

Juzgamos, por tanto, que los aludidos problemas quedarían resueltos y aun en general inexistentes, con sólo tener en cuenta el género y número de los respectivos antecedentes, lo que a mayor abundamiento, sería congruente con el nombre y esencia del pronombre.

¿Por qué, pues, no se da al pronombre el valor y significado que por denominación y definición le corresponden?

Por todo lo cual y siendo el lenguaje un medio de comunicación y entendimiento entre los hombres y, por tanto, el idioma español entre los hombres de España, no siendo estos tan gramáticos como lógicos, como en general todos los humanos, al lenguaje se ha de procurar hacerle lógico, lo que, en nuestro modesto entender, es hacerle claro, primera y esencial cualidad y condición de todo lenguaje. Y buscando la claridad y la lógica, se conseguirá la sintaxis y todo lo demás... La universalidad y la unidad sobrevendrán como por añadidura.

Aceptaríamos de buen grado la repulsa oficial si ella no pudiera dar lugar a ambigüedades, pero nos parece, en conciencia, defender los derechos del pueblo, los amparados por tantos clásicos desde el Poema del Cid, ya que ellos entrañan un aspecto incoercible de su libertad.

Así estimamos que la labor de la ciencia gramatical debe dirigirse a encarrilar, en la claridad y en la lógica, las posibles desviaciones del vulgo hacia la equívoca construcción o inoportuna fraseología, pero nunca divorciarse del pueblo español en lo que éste no conculque las leyes de la claridad estética y seguiría así el sano criterio expuesto en edición oficial, de que «el uso procede siempre no a capricho, sino siguiendo ciertas leyes»... naturalmente: la de la lógica que la necesidad de entenderse exige.

(1) **Rafael Seco Gramtc., páginas 157 y 158.**
(2) **Sr. Criado del Val.**
(3) **Fijémonos que no dice los literatos.**

IMPRESIONES DE UN VIAJE

Burgos vista por un alicantino

Recientemente, un grupo de peregrinos de Torrevieja (Alicante) que visitó el santuario de Lourdes, se detuvo en nuestra ciudad, de regreso a su lugar de origen.

Uno de los peregrinos, don José Alonso Rufete, ha resumido sus impresiones de Burgos en el siguiente artículo:

Tierras rojizas y campos infinitos amarillos, nos acercan a Miranda de Ebro, ya pisamos Castilla, la de nuestros sueños e ilusiones de hace tiempo. Ha sido necesario todo este largo peregrinaje desde Lourdes hasta aquí, para calibrar y comprender en toda su profundidad estas hermosas tierras castellanas, también cantadas por Machado, Unamuno, y sobre todo, por Azorín. Es posible que se comprenda mejor Castilla, cuando se viene por el Norte, dejando ese cielo de lluvia fina, brumoso y grisáceo. La luz de Castilla es más fuerte, más viva, más castellana, más española.

Hay una cosa muy emotiva en el camino. Cuando se llega a Ameyugo, junto a la carretera, la nobleza de Castilla se pone a los pies de los humildes y el Monumento al Pastor, así lo atestiguan. Ahí está escrito en piedra en reconocimiento a esa profesión humilde del pastor español, que el alma grande de Castilla agradece en forma de este monumento

Y llegamos a Burgos, la de nuestros sueños tan deseados. Tenía verdaderos deseos de venir a Burgos, y siempre tengo que dar gracias a Dios por haber permitido que sea en esta romería, y en las circunstancias tan emotivas que lo han rodeado.

Seguidamente de llegar recibimos la visita del segundo teniente de alcalde, don José María Francés Gil y el secretario del Ayuntamiento, don José María Carbonell García, que de forma tan espontánea quisieron testimonias su agradecimiento a Torrevieja, por la buena acogida que se les hizo al Orfeón Burgalés y representantes de Burgos en su visita en Agosto último, en la semana grande de las habaneras. Compredimos y agradecimos este gesto y esta delicadeza.

Cuando terminó de hablar el señor Francés y le contestó nuestro representante de Ayuntamiento doña Pilar Pacheco de Osuna, fueron unas palabras muy emotivas, que dejaron en mi profundo recuerdo. Castilla, la noble Castilla es así, agradecida hasta en estos pequeños detalles.

Cuando en la vega baja hablamos de Castilla sentimos un respeto imponente; es una palabra que nos profundiza mucho. Pesa mucho cuando la palabra Burgos se nombra por algún motivo se venera, se recuerda con profundo cariño.

Burgos fue el crisol y cabeza de nuestra Cruzada, es la madre de Castilla, la de los Condestables, la del Cid, la de los Reyes Católicos.

Momentos antes de ese acto, visité la Catedral, esa maravillosa mole en forma de piedra, que atesora tanta riqueza y tanta belleza. Las agujas de sus torres miran muy alto, al cielo, como impacientes, queriendo estar más de cerca de Dios.

Este templo que acapara tanta riqueza y tantas páginas de nuestra historia, no podía estar en otro sitio mejor enclavado que en el corazón de Castilla, en Burgos, como cabeza y capitalidad del habla española.

Yo meditaba dentro de la Catedral; tenía un poquito de temor pisar aquellas losas; debajo están las cenizas del Cid. Recordaba esas noches largas y tristes que vivimos en nuestra vega baja, cuando en nuestra Cruzada, el nombre de Burgos nos sonaba como una esperanza, como un gesto de nuestra salvación. Era un soplo de vida que recibíamos por aquella antena salvadora que nos aliviaba de nuestros sufrimientos. Repasaba las páginas de la Historia de España y en todas ellas hay alusiones a Castilla en sus gestas más importantes. Por eso sabe descubrir continentes y es madre de pueblos y civilizaciones. Nos dio el habla, nos dio nuestra religión; últimamente nos salvó la vida, nuestros trabajos y alegrías.

Hoy tenemos esta paz, este progreso que vemos en toda España y podemos hacer estas excursiones gracias al nivel de vida que disfrutamos, y podemos conocer su nobleza y la de esos caballeros en sus propias entrañas. Viajamos y conocemos los pueblos de nuestra propia casa, que es España.

He visto el nuevo Burgos, el del progreso, el del Polo de Desarrollo, ya empieza a tener abundante tráfico urbano. Nuevos barrios y nuevos bloques de casas con aire de rascacielos me han hecho meditar un poco. Son los nuevos tiempos del imperio del hierro y del cemento, me agradan más vuestros viejos palacios y todas esas joyas arquitectónicas del viejo Burgos que tienen sabor a gloria.

Respeto el progreso y es necesario el avance en la economía de cada pueblo, en este caso Burgos se lo merece todo, pero... ¡cuidado!, me da un poco de miedo pensar que las nuevas voces que llegan con el aluvión de las nuevas industrias, puedan producir palabras y modismos nuevos que puedan bastardear ese castellano tan puro, tan fino, que al oirlo hablar suena como la más preciosa caja de armonía.

¡Qué gusto me da oir hablar ese castellano, tan suave y tan delicioso. Cuidadlo bien, guardadlo como el mejor tesoro!

Burgos y Castilla nos dieron todo lo que somos, se lo debemos todo. Por eso, queremos ser agradecidos y públicamente así lo testimoniamos.

Habla el señor Francés, de la hermandad de Burgos y Torrevieja; es cierta. Hoy todas las tierras de España son hermanas. Vosotros, los de Castilla, nos disteis todo lo que somos, y nosotros no podemos dar nada más que lo que tenemos. Somos trabajadores, y repartimos la sal de nuestras salinas al Mundo entero, y recibimos el agradecimiento de los paladares exquisitos, pero somos inquietos, y vemos la gran alegría que vive España, por eso mandamos y repartimos nuestros cantos en forma de habaneras a todos los rincones de nuestra geografía para que canten y sean felices; pueblo que canta es pueblo feliz, y España es hoy feliz.

Yo, que siento la Vega Baja, mando junto con la sal y las melodías de las habaneras, esos cantos maravillosos, los productos agrícolas de esa hermosa vega del Segura, y las flores de los jardines de mi huerta, para agradecer todo lo que le debemos a Castilla, nuestra Madre y Señora.

¡¡Y AHORA!!
MERIENDE Y CENE
LOS PLATOS COMBINADOS DE
CAFETERIA BONFIN
SERA OBSEQUIADO CON CHAMPAN

M.E.C.D. 2017

VD. TAMBIEN PUEDE PAGAR CON CHEQUE

El Banco Popular Español le ofrece un nuevo servicio:

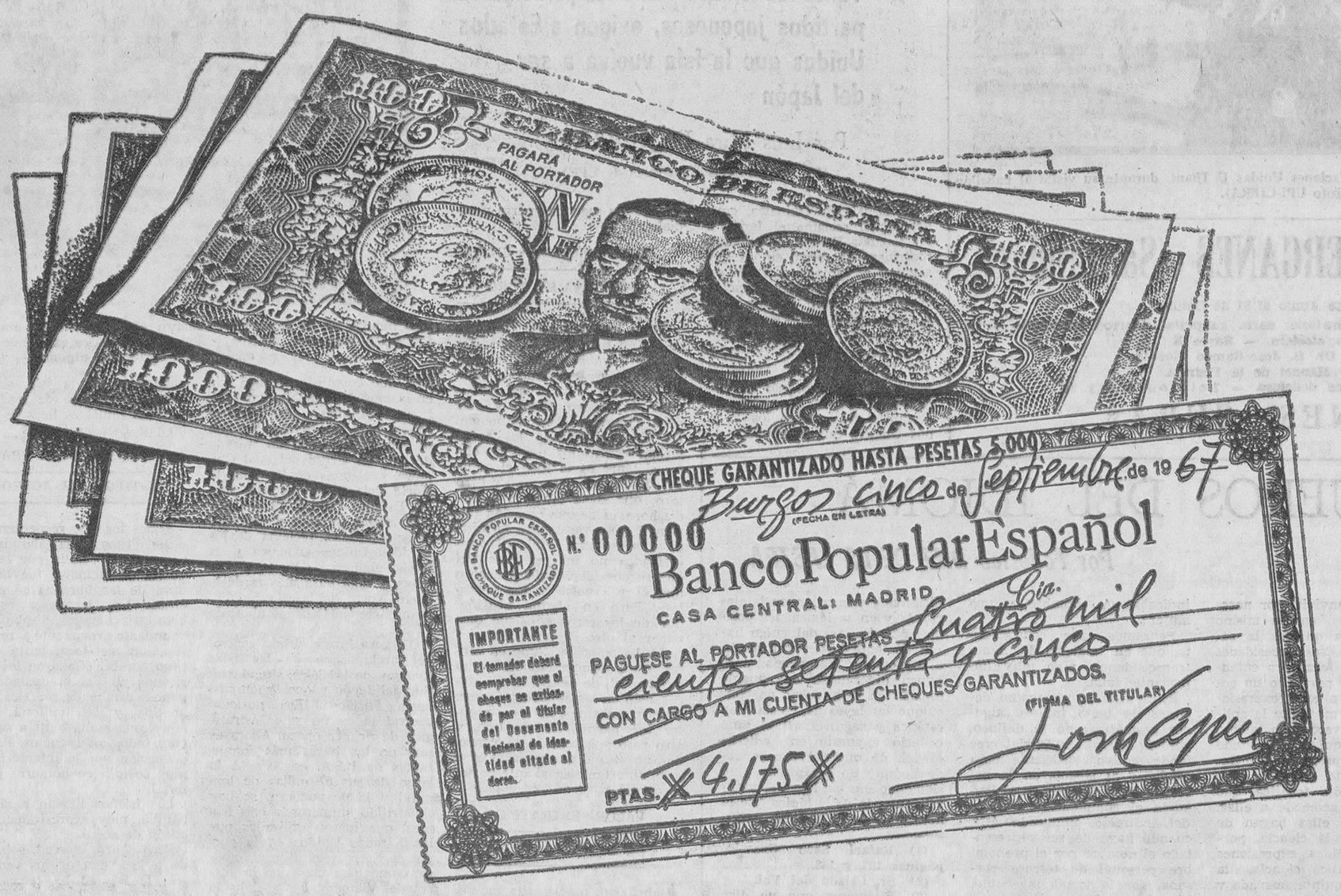

EL CHEQUE GARANTIZADO

QUE ES:

Una nueva forma –más cómoda– de pago, que se está utilizando con éxito en otros países. Proporciona seguridad al consumidor y al comerciante.

POR QUE GARANTIZADO:

Porque el Banco Popular Español lo paga siempre.

COMO SE UTILIZA:

Abra una cuenta de cheques garantizados y recibirá un talonario con el n.º de su documento nacional de identidad.

Al efectuar un pago, exhiba el documento nacional de identidad y firme el cheque por el importe de su gasto en presencia del vendedor.

Así de fácil es todo:
usted paga en el acto
y el comerciante cobra al contado.
Todos satisfechos.

...y este nuevo servicio no cuesta nada

NUESTRO CHEQUE GARANTIZADO ES DINERO

Solicite información al **BANCO DE SALAMANCA**

en cualquiera de sus oficinas.

Autorizado por el Banco de España con n.º 6.975/8

M.E.C.D. 2017

SUBVENCIONES A OTRAS NUEVE EMPRESAS DEL «POLO», POR CATORCE MILLONES Y MEDIO DE PESETAS

Las aprobó ayer la Comisión provincial de Servicios Técnicos

En la tarde de ayer se celebró en el Gobierno civil, bajo la presidencia del Excmo. Gobernador civil, sesión ordinaria de la Comisión provincial de Servicios Técnicos en la que se contemplaron y resolvieron favorablemente nueve expedientes justificativos de la liquidación de subvenciones parciales en favor de otras tantas Empresas acogidas a los beneficios del «Polo» y que gozan de las correspondientes ayudas económicas del Estado, alcanzándose un importe global de pesetas 14.487.168,68.

A continuación, el gerente del «Polo» informó sobre la marcha general del mismo, que ofrece una situación plenamente satisfactoria en cuanto al número de Empresas en funcionamiento, a la total inversión realizada hasta la fecha y el número de puestos de trabajo cubiertos, con la halagüeña perspectiva de la próxima puesta en marcha de otro importante número de Empresas.

Seguidamente, el alcalde de la ciudad informó sobre el estado actual de los trabajos de infraestructura del «Polo», que presentan también, caracteres verdaderamente favorables y que alcanzarán una rápida culminación.

Aumentará el intercambio comercial hispano-brasileño

España moviliza su cuota en pesetas a la Asociación Internacional de Fomento para efectúar compras en nuestro país

Río de Janeiro (Efe). — En la reunión del Fondo Monetario Internacional y el Banco Mundial, el ministro español de Hacienda anunció que su país ha comunicado a la Asociación Internacional de Fomento su decisión de movilizar su cuota en pesetas para adquisiciones en España, habiéndose realizado ya importantes operaciones que han venido a descargar a la asociación del desembolso en otras divisas.

CONVERSACIONES HISPANO-BRASILEÑAS

Río de Janeiro (Efe). — Brasil y España están empeñadas en elevar los actuales niveles de intercambio comercial a términos adecuados al potencial económico de cada uno de los países, mediante la intensificación de las exportaciones y la cooperación técnica. Tal es el resultado de las conversaciones mantenidas por el ministro de Comercio de España con su colega brasileño.

moban
QUINCENA de
LAMPARAS
CUADROS
alfombras

Reunión de los rectores de Universidades españolas

Los niños de la Operación «Plus Ultra» agasajados por los nietos del Caudillo

Barcelona (Logos). — Esta mañana llegó a Barcelona el ministro de Educación y Ciencia, a quien acompañaba el director general de Enseñanza Universitaria.

El ministro presidió este mediodía, en el Salón del Rectorado de la Universidad, la sesión inicial del Consejo de Rectores de las Universidades españolas. En estas sesiones se estudiarán las actividades universitarias para el próximo curso y se prolongarán hasta el próximo sábado día treinta.

Junto con los rectores de las Universidades figuraban en la reunión el subsecretario de Enseñanza Superior e Investigación, el director general de Enseñanza Universitaria y otras personalidades.

AGASAJOS

Madrid (Cifra). — Los nietos de Su Excelencia el Jefe del Estado, María de la O, José Cristóbal, María del Mar, María de Aranzázu y Jaime, ofrecieron esta tarde a los niños galardonados este año por la operación "Plus Ultra", una merienda.

Los pequeños invitados acudieron a las seis de la tarde al palacio de El Pardo.

Los nietos del Caudillo conversaron con los muchachos invitados —los hay de todas las edades, apropiadas a las de los juveniles anfitriones— y luego de un buen rato de animada charla, los nietos de Su Excelencia el Jefe del Estado obsequiaron a los chicos de la operación "Plus Ultra" con un refresco, servido en el Salón de Pasos Perdidos del Palacio.

Al acto, que tuvo un matiz de espontaneidad y gracia infantil muy simpático, asistió alto personal de la Casa civil y militar del Caudillo.

Asimismo el ministro de Marina, almirante Nieto Antúnez, ha recibido a primera hora de la tarde en su despacho oficial la visita de los niños de la operación "Plus Ultra". El ministro pronunció unas palabras para decir que los niños que ha reunido la operación "Plus Ultra" constituyen un ejemplo no sólo para todos los niños del Mundo sino para los mayores.

INAUGURACION DE VIVIENDAS

Madrid (Cifra). — En la mañana de hoy, el ministro de Industria, don Gregorio López Bravo, acompañado del subsecretario y autoridades del Departamento, ha inaugurado el grupo de 204 viviendas construídas en la Avenida del Manzanares por el Patronato de Casas para funcionarios del Ministerio.

NUEVOS HOGARES

Sanz Remacha - Gómez Ortiz

En la iglesia parroquial de San José y Espíritu Santo de Córdoba, han contraído matrimonial enlace la bella y distinguida señorita cordobesa Tina Gómez Ortíz y el hijo de nuestro veterano corresponsal en Aranda de Duero, don Juan-Manuel Sanz Remacha, maestro y empleado de la firma Ignacio Palacios S. A., sucursal de Aranda.

Los novios hicieron su entrada en el templo a los acordes de una solemne marcha nupcial. La desposada penetró en la iglesia del brazo de su padrino don Juan Sanz Juez, padre del novio, abogado del Ilustre Colegio de Burgos, mientras que el contrayente, lo hizo dando el suyo a la madrina, madre de la novia doña Dolores Ortíz de Gómez.

Al pie del altar recibió a la feliz pareja el reverendo don Francisco Molina de Gabriel, coadjutor de la citada parroquia, quien ofició en la misa de velaciones, bendijo la sagrada unión y dirigió a los nuevos esposos una fervorosa plática.

Después de la solemne ceremonia religiosa, se procedió a cumplimentar el requisito civil.

El banquete nupcial se celebró en el "Mesón del Conde", situado en la parte típica y turística de la ciudad andaluza.

Los nuevos señores de Sanz Remacha - Gómez Ortíz, a quienes deseamos feliz y eterna luna de miel, emprendieron viaje con dirección a Madrid, Baleares, Argel y diversas poblaciones españolas.

Reciban nuestra más cariñosa felicitación, extensiva a sus respectivas familias.-(Foto VARGAS).

NUESTROS TELEFONOS:
REDACCION: 201280.
ADMINISTRACION: 207148

Los profesionales de la enseñanza estudian sus problemas

Madrid (Cifra). — Los más importantes problemas que afectan a los profesionales de la enseñanza han sido estudiados en la reunión celebrada hoy en la sede del Sindicato nacional correspondiente, bajo la presidencia de su titular, don Carlos Iglesias Selgas.

En lo que se refiere al convenio colectivo sindical se informó de las gestiones que se realizan para negociar un convenio que comprenda a la totalidad de los profesionales de enseñanza no estatal, incluyendo a los de enseñanzas especiales y profesionales.

Se informó asimismo de las gestiones hechas para evitar inconvenientes a los profesionales con motivo del nuevo plan de estudios del bachillerato elemental, insistiéndose en la necesidad de que se respete a los Centros no estatales su régimen de horarios y su situación de cierta autonomía.

También se examinó el problema personal de las secciones filiales, poniéndose de manifiesto que dicho personal debe encontrar amparo en la Organización Sindical y contar con una agrupación en el Sindicato, para evitar los despidos por entidades que toman a su cargo estos Centros.

En cuanto a enseñanza libre se estimó la necesidad de que se someta a unas normas, puesto que no es justo que el Estado exija su cumplimiento a los Centros reconocidos y autorizados y en cambio deje sin control a estas otras modalidades de enseñanza.

Fueron también estudiados otros asuntos, entre los que destacan la compensación económica en las plazas gratuítas, para lo que se estimó la necesidad de que el Sindicato esté representado en las juntas que conceden las becas, reforma y expansión universitaria, sobre cuyo tema se expuso la conveniencia de que en Noviembre próximo se evacúe la consulta correspondiente por los Sindicatos provinciales, y la situación del personal de Institutos laborales al haber suprimido algunas de las disciplinas, acordándose la formulación de informes para emprender las acciones precisas en defensa de estos profesionales.

Crónica meteorológica

Los vientos serán flojos y temperaturas similares

Madrid.—(Crónica especial de la Agencia "Cifra", por José Mario Jiménez de la Cuadra).

Por la madrugada había hoy nubes abundantes en Galicia, en la costa de Levante hasta Almería y en Baleares, con nieblas o neblinas en puntos del Cantábrico, alto Ebro y Cataluña. En el Duero estaba el cielo nuboso, y poco nuboso en las demás regiones. Durante el día disminuyó en general la nubosidad, predominando el cielo despejado o poco nuboso, salvo en el Pirineo oriental, zonas de Cataluña y Almería.

Los vientos fueron muy flojos y las temperaturas suaves con noches frescas en las regiones del interior y templadas en el litoral. En el Duero y Castilla la Nueva oscilaron las mínimas entre 8 y 12 grados, en la costa cantábrica y Ebro entre 12 y 15 y en el Mediterráneo, Baleares y Canarias, entre 16 y 21 grados. Las máximas temperaturas del día sólo llegaron o superaron los 30 grados, en Albacete y el valle del Guadalquivir.

La depresión atlántica quedó ya prácticamente fuera de la Península aunque próxima al Noroeste de Galicia. Para mañana se prevé la zona de altas presiones debilitada por el Occidente pero aún extendida por la mayor parte del país. Los vientos serán flojos, del Suroeste en la costa de Galicia y regiones atlánticas y muy variables en las demás regiones. Predominará el cielo poco nuboso con formación de nieblas o neblinas por la madrugada en la costa de Galicia, litoral cantábrico y Mediterráneo.

Las temperaturas sufrirán poca variación.

Temperaturas de capitales europeas:

Helsinki, 14-10.
Estocolmo, 13-18.
Oslo, 11-10.
Copenhague, 19-14.
Londres, 19-12.
Amsterdam, 20-11.
Bruselas, 22-12.
Berna, 24-12.
Bonn, 23-13.
Berlín, 23-16.
París, 23-11.
Madrid, 24'8-12.

Extremas de España: Máxima de 32 grados en Córdoba y mínima de 6 en León.

moban
QUINCENA de
LAMPARAS
CUADROS
alfombras

SERVICIO TECNICO
SUPER SER
Teléf. 201592
BURGOS

TOROS

CORRIDA EN ABARAN

Abarán (Murcia) (Cifra). — Corrida de ferias en la que se han lidiado siete reses de doña María Carlota Sánchez de Terrones, de Salamanca, mansurrones y difíciles. El primero y el quinto fueron pitados en el arrastre. Lleno.

El rejoneador Alvaro Domecq, colocó un rejón de muerte que bastó. Dos orejas y rabo.

Francisco Ribera "Paquirri", en su primero, aplausos. En el segundo, silencio.

Pedrín Benjumea, en el primero, vuelta al ruedo. En el otro, silencio.

Angel Teruel en su primero, una oreja. En el otro, silencio.

BUENA CORRIDA EN POZOBLANCO

Pozoblanco. — Con lleno completo se ha celebrado la corrida de toros de la festividad de La Merced. Cinco toros de la ganadería de Benjamín Zorando y uno de doña Eusebia Galache "El Inclusero" valiente en su primero, dos pinchazos y cinco descabellos. En el otro faena valiente, dos orejas y rabo.

Palomo Linares superior con la muleta, dos orejas y rabo. En el otro, oreja, petición de otra y vuelta.

Gabriel de la Casa en su primero, dos orejas, rabo y vuelta. En el último, dos orejas.

Los tres matadores son sacados a hombros.

moban
QUINCENA de
LAMPARAS
CUADROS
alfombras

STP

Importante discurso del ministro de Trabajo

(Pasa a la página quinta)

tividad, los lugares geográficos, incluso las condiciones personales del trabajador.

Este nivel medio de salarios viene determinado por la situación económica y social del país; es decir, por el nivel de precios y por el nivel de ocupaciones.

Por otra parte dentro de este total de salarios, existen casos concretos unas veces muchos, otras pocos, en los que el valor de aquéllos se encuentra excesiva, escandalosamente bajo, y se impone entonces fijar un límite para que por debajo de él no pueda quedar ninguna retribución. Para eso se establece el salario mínimo legal, que no determinará el nivel de salarios, siempre más alto, sino que es un mandato para que nadie cobre por su participación en la producción menos de aquella cifra y también para que sea ésta la que determine la obligación que toda la comunidad nacional tiene de sostener una Seguridad Social que cubra el infortunio al trabajador, su vejez, su enfermedad, su desempleo, el desamparo de su vida y de sus hijos, la ayuda familiar en fin que merece por éstos y la asistencia médica, farmacéutica y hospitalaria que precisa

La inflación es el fenómeno más antisocial que el trabajador puede sufrir. Es como si una mano oculta sustrajera al trabajador de su propio bolsillo parte del salario ganado.

Las comprobaciones efectuadas de la incidencia prevista y calculada del salario mínimo en el orden económico han demostrado fehacientemente su realidad. Tampoco en este caso el salario mínimo dio la razón a los pronosticadores de sus dramáticas consecuencias. En 1966, bajo el apremio social del Caudillo, el Gobierno incorporó al salario mínimo que entonces revisaba, otra condición transcendental: la de que fuera revisado anualmente. Por razones de este acuerdo, hace unos días el Gobierno ha elevado a noventa y seis pesetas el salario mínimo que regía de ochenta y cuatro pesetas y simultáneamente ha corregido revisándolas, las bases de cotización de la Seguridad Social. Las doce pesetas en que se ha incrementado ese salario mínimo de ochenta y cuatro, resultan de sumarle el incremento producido en el plazo de un año en la productividad del sistema económico y el aumento sufrido en el índice del costo de la vida. El aumento de esas doce pesetas en un año, que supone un quince por ciento de incremento de la base sobre la que actúa, es en sí mismo un paso de consideración y aunque no vamos a echar las campanas al vuelo por un salario mínimo de noventa y seis pesetas, sí podemos voltearlas por un salario mínimo anualmente revisable y determinante de una progresiva seguridad social.

Naturalmente que quisiéramos que el salario mínimo fuera mucho más alto. Después del Caudillo, nadie lo desea con más ahinco que el Gobierno, pero sólo es posible lo que es posible.

Tenemos la seguridad de que la medida adoptada en este caso con un salario de noventa y seis pesetas no puede originar ningún impacto sobre la economía que no pueda ser absorbido por ésta, ni debe influir por sí misma sobre los niveles de precios y ello teniendo en cuenta que de acuerdo con la estructura salarial de nuestro país, un salario de noventa y seis pesetas representa por cada uno de los trescientos cinco días de trabajo al año, con vacaciones y pagas extraordinarias, 124,35 pesetas por día de trabajo y con el incentivo y antigüedad media, 157,65 pesetas por día de trabajo.

La incidencia completa de este incremento, es decir, la parte que directamente ha de ir a los trabajadores que en la actualidad perciben en España un salario inferior y que se exige el primero de Octubre próximo y el costo de la seguridad social derivada de la corrección consiguiente de sus bases de cotización que empieza a regir desde el primero de Enero de 1968, suman un total aproximado de trece mil millones de pesetas, incluídos los sectores público y privado y dentro de éste los de industria, servicios y agricultura, dicha cantidad de trece mil millones representa un incremento del costo de trabajo sobre la renta nacional de 0,90 y sobre el costo total de salarios del país 1,66, porcentaje a todas luces mínimos.

La carga más sustancial del volumen de esta incidencia la constituyen las cuotas que deben ser satisfechas a la Seguridad Social como consecuencia de la variación de sus escalas de cotización. En este punto debo decir que los recortes producidos en éstas suponen para las empresas una menor incidencia que la proporcional. Ello unido a la rebaja que simultáneamente se introduce en el volumen global de las tarifas de accidentes de trabajo, da lugar a una aminoración de aquella incidencia para las empresas de cinco mil millones de pesetas aproximadamente.

Para que un sistema de Seguridad Social pueda ser considerado como tal, tiene que ser progresivo. No estancarse, ni en su adecuación a los niveles de precios y de vida, ni en la cuantía de sus prestaciones. Pues bien, la progresividad lograda para nuestro sistema de Seguridad Social nos permite anunciar hoy aquí, con el gozo que tienen las nuevas conquistas:

—La mejora general de todas las prestaciones de la Seguridad Social.

—La futura revalorización de pensiones.

—La extensión de la Ayuda Familiar a los pensionistas de vejez, a los pensionistas de orfandad, a las esposas e hijos de pensionistas e inválidos, del mutualismo.

—La extensión igualmente de la Ayuda Familiar a todos los pensionistas de accidentes de trabajo, a las viudas y huérfanos de los mismos, a los inválidos provisionales tanto del régimen general como de los accidentes de trabajo.

—El reconocimiento, en el régimen agrario, de la prestación de ayuda familiar por esposa para todos los obreros agrícolas, a partir de Enero de 1968, y esperamos que cuando el régimen agrario disponga de la plenitud de sus recursos financieros, esto es, en Enero de 1969 en materia de ayuda familiar, se pueda completar la ayuda por hijo, llegándose entonces al ideal propuesto: que no exista en el capítulo de la ayuda familiar diferencia alguna entre el obrero agrícola y el protegido por el régimen general.

—La reducción de la edad de jubilación en actividades de reconocida dureza, como la vuestra, mineros de Riotinto.

Los próximos años serán duros y difíciles necesariamente. Nuestros niveles de desarrollo no nos permiten ya pararnos para recrearnos en los objetivos logrados. Nuestro sistema económico necesita integrarse en comunidades más amplias, y Europa nos emplaza.

La Ley Sindical ha de ser el pilar más sólido donde se asiente nuestro futuro progreso social y que a su vez sea el instrumento que facilite los nuevos planteamientos de la política social.

Hay muchas instituciones que se nos están quedando atrasadas, entre otras, también, la política de salarios y los convenios colectivos. Sus directrices y su contenido nunca pueden ser objeto de una imposición, sino fruto de un diálogo sano y constructivo entre los interesados.

Esta es, a muy grandes trazos, la tarea que os espera. El futuro es vuestro, pero hay que ganarlo. Para conseguirlo, tenéis que marchar hacia él con el paso firme y la mente clara; y con el pensamiento puesto en los intereses supremos de España».

Plan israelí sobre una Comunidad árabe-judía

(Viene de primera página)

dado egipcio ha resultado muerto y otros tres heridos durante el ataque de artillería y fuego de ametralladora que las fuerzas israelíes han efectuado contra la ciudad de Ismailía al Sur del Canal de Suez.

Según afirma el comunicado oficial que ha sido divulgado por "Radio El Cairo" la estación de ferrocarril de Ismailía y 20 casas han sido destruidas durante el ataque que ha sido calificado por los egipcios como el más fuerte desde que terminó la guerra del Oriente Medio.

* * *

Beirut (Efe Reuter).—La artillería egipcia ha destruído hoy 14 tanques israelíes y 15 vehículos blindados durante el combate librado en la zona del canal y que se ha prolongado hasta ya avanzada la tarde, según ha anunciado Radio El Cairo.

La citada emisora, dando como referencia un portavoz militar egipcio, dijo que las pérdidas egipcias habían sido un tanque y un cañón.

ATAQUE A ENUGU

Lagos (Efe). — Radio Lagos anunció hoy que tropas federales de Nigeria habían iniciado el ataque contra Enugu la capital del Estado secesionista de Biafra.

La radio dijo que cañones federales estaban bombardeado los alrededores de la ciudad.

Fuentes militares de Lagos dijeron que Enugu se había puesto al alcance de los cañones federales cuando fue ocupada la ciudad de Okpatu a 11 kilómetros de distancia.

RUPTURA

Túnez (Efe-UPI). — La Embajada de la China comunista en esta capital informa hoy que Pekín ha roto sus relaciones diplomáticas con Túnez. Sin embargo, el Gobierno tunecino declara que no ha sido oficialmente informado sobre esta ruptura.

OFICINA CERRADA

Londres (Efe).—China ha cerrado hoy su oficina comercial en Londres alegando que el motivo de ello es la "provocación" por parte del Gobierno británico.

TRIGO ESPAÑOL PARA LA R. A. U. Y PLATANOS PARA LA U. R. S. S.

Tarragona (Cifra). — Siguen los embarques periódicos desde el puerto tarraconense de trigo para la República Arabe Unida. Con 4.500 toneladas de dicho grano partió para Alejandría el buque motor griego "Elda".

PLATANOS PARA RUSIA

Santa Cruz de Tenerife (Cifra). — El mercante ruso "Ingur", arribó esta mañana al puerto, procedente de Santa Cruz de la Palma, para tomar un cargamento de plátanos con destino a la Unión Soviética.

Es este el primer envío de las islas a Rusia, de acuerdo con un tratado comercial recientemente firmado, y a esta partida de novecientas nueve toneladas, seguirán otras, a partir de Enero próximo.

SE VENDEN
Cuatro coches GORDINI y un 4-L usados
VERLOS:
Almacenes AMOSPAIN -CAMPSA. Carretera de Logroño.
OFERTAS:
Por escrito en sobre cerrado, hasta el 30 de Septiembre, indicando en el mismo "Ofert. Coches"
DPTO. MATERIALES
Apartado 176
BURGOS

SE VENDEN
tractores usados varias marcas. CASA GUTIERREZ, Plaza Primo de Rivera, 20. Telf. 842. Aranda de Duero

POLITICA EUROPEA

(Viene de primera página)

El soldado se hizo sospechoso a una vecina de Doemitz, a la que pidió una bicicleta. Esta dio parte a la Policía, que en unión de una patrulla rusa salió en persecución del fugitivo, en plena calle del pueblo de Doemitz y sin mediar palabra alguna, le localizaron y abrieron sobre él, alcanzándole en la cabeza. La denunciante ha recibido un reloj de pulsera como precio a su delación, según la oficina de la Policía. El hecho sucedió en pleno día y a la vista de numerosos testigos. El soldado era un elemento fascista disfrazado en uniforme soviético.

ABONO Y «CRECEPELO»

(Viene de primera página)

un poco de colonia de espliego y aplicárselo al pelo.

EXPERIMENTO MEDICO

Sutton, Surrey (Inglaterra) (Efe). — El Instituto de Investigación sobre el Cáncer, en un nuevo experimento para la cura de la enfermedad, toma células enfermas de un paciente y las transporta a una oveja sana, la oveja produce gran cantidad de linfocitas y el ácido nucléico que se extrae de estos anticuerpos es inoculado en el paciente, estableciendo una fuerza para combatir a la enfermedad.

El ácido se inyecta directamente en los vasos del sistema linfático del enfermo.

El Dr. Gordon Hamiltonn Fiarley, jefe de un departamento de Investigación del Instituto dijo que por primera vez en el país cinco voluntarios han recibido el tratamiento en los últimos dos meses, pero aún es muy pronto para determinar los resultados del mismo.

El presidente de la Diputación visitó en Lérida la Feria Agrícola

El presidente de la Diputación, don Pedro Carazo Carnicero regresó ayer a Burgos de su viaje a Lérida, en cuya ciudad asistió a la Feria Oficial Agrícola especialmente invitado por el alcalde de Lérida y presidente del Comité ejecutivo de la Feria, don Juan Casimiro Mangenis Corria.

Durante su visita a la feria el presidente de la Diputación, señor Carazo y el alcalde de Lérida trataron sobre la posible participación burgalesa en el certamen leridano.

NUESTROS TELEFONOS:
REDACCION: 201280.
ADMINISTRACION: 207148.

moban
QUINCENA de
LAMPARAS
CUADROS
alfombras

M.E.C.D. 2017

SEMBLANZA DE LOS CANDIDATOS BURGALESES A PROCURADORES EN CORTES, POR LA REPRESENTACION FAMILIAR

SUS DESEOS, ASPIRACIONES Y PROPOSITOS

D. Víctor Barbadillo García

Nacido en Burgos, abogado, agricultor, consejero provincial del Movimiento, presidente de la Unión Territorial de Cooperativas del Campo y de la Caja Rural provincial. Procurador en Cortes por la representación agraria. Durante tres legislaturas anteriores, procurador por los municipios burgaleses. Presidente de la Cámara Oficial Sindical Agraria desde 1960 a 1967. Encomienda de la Orden Civil del Mérito Agrícola. Medalla de plata de Cooperación Agraria.

Ha dirigido, promovido o coadyuvado a la reestructuración agraria provincial, fomentando la creación de la red de más de veinte bodegas cooperativas, setenta explotaciones cooperativas de trabajo comunitario y creación de la Caja Rural provincial. Ponente en tres asambleas nacionales de la Unión Nacional de Cooperativas, de cuya Junta rectora es vocal, así como presidente de la Junta nacional de Coperativas de Trabajo Comunitario.

La gestión colaboradora de la ordenación rural de La Bureba, Lerma y Roa y de la concentración parcelaria de toda la provincia. La propuesta de instalación de las Agencias de Extensión Agraria y permanente relación funcional con las mismas. La ordenación y trámite cerca del Instituto Nacional de Colonización, del dragado y limpieza de ríos, por valor de más de cien millones de pesetas, la propulsión de más de quinientas explotaciones trigueras y cerealistas, y de más de trescientos grupos sindicales de Colonización, la redacción de varias decenas de ponencias, informes o propuestas sobre coyuntura agraria, emigración, régimen de explotación de la tierra, etc., y de estudios sobre economía agraria y problemática campesina, a la Hermandad nacional de Labradores y Ganaderos, de cuya comisión permanente es vocal y a otros organismos, principalmente relacionados con el primero y segundo Plan de Desarrollo y a la Junta de presidentes de Cámaras de la Cuenca del Duero, atentas a la defensa específica de los intereses castellanos. El examen e informe de todas las solicitudes de acción concertada ganadera y de la financiación de varias importaciones de ganado selecto.

Durante su etapa como procurador por Municipios, la gestión de más de setecientos asuntos, correspondientes a la mayor parte de los pueblos de la provincia, tales como cupos de compensación, abastecimientos de agua, saneamientos, instalaciones telefónicas, casas de médico, rectorales, caminos, entre otras de menor importancia.

Respecto a su programa, se puede concretar en la mejor voluntad de servicio para todos los intereses de Burgos. Su experiencia y conocimiento teórico y práctico de todo la estructura provincial, legitiman su pretensión de colaborador en las próximas tareas legislativas. Su permanente conexión con los organismos nacionales y regionales, fundamentan cara al segundo Plan de Desarrollo, su mejor disposición de estudio y propuesta de soluciones concretas para todos los sectores de la actividad burgalesa, entramada en un juego de factores perfectamente conocidos.

Políticamente la oportunidad que se ha abierto a una nueva concepción, franqueará las puertas a una plenitud de objetivos en la perspectiva de lo mucho que hay que hacer y que no se puede concretar en los límites estrechos de unas declaraciones.

D. Juan Manuel García Gallardo del Río

18 de Agosto de 1934: Nace en Burgos.

1951: Obtiene el título de Bachiller en la Universidad de Valladolid.

1956: Alcanza la licenciatura de Derecho en la misma Universidad.

1957: Concluye las prácticas de alférez de complemento, Servicio de Vuelo del Arma de Aviación.

10 de Octubre de 1957. — Se incorpora al Ilustre Colegio de Abogados de Burgos.

1960: Contrae matrimonio con Alicia Gil-Fournier de la Fuente. En la actualidad tienen cinco hijos.

12 de Mayo de 1961: Obtiene, mediante concurso, la plaza de asesor jurídico de la Cámara Oficial de Comercio e Industria de Burgos.

Enero de 1964: Causa alta como letrado en el Ilustre Colegio de Abogados de Madrid.

21 de Mayo de 1964: Es nombrado vicesecretario de la Cámara Oficial de Comercio e Industria de Burgos por el Pleno de dicha Corporación.

Febrero de 1967: Al constituirse en Burgos la Conferencia permanente de las Cámaras Oficiales de Comercio, Industria y Navegación de la zona castellano-leonesa, es designado secretario general de la misma.

PROPOSITOS

El constituirse en representante de la familia ante las Cortes Españolas ha de llevar implícito un sentido vocacional, como arma imprescindible para conseguir realidades.

En la proyección del hombre, la familia es la institución inmediata sobre la que inciden todas las necesidades, que se han de resolver mediante otras de constitución más amplia, municipio, nación.

La vocación de hacer que me anima no sería suficiente, sin las ideas y consejos que me propongo recibir personalmente de todos los electores. Allí donde surja la necesidad, allí me encontraré sin distinción ni prerrogativas por una actividad o por otra. El campo agrícola y ganadero; el comercio, la industria y los servicios; los oficios y las profesiones; todas las actividades tienen sus problemas socioeconómicos que resolver en beneficio único y exclusivo de la familia y del engrandecimiento de España.

Doña María Belén Ladáburu González

Ha nacido en Burgos y vivido de manera permanente en esta ciudad hasta terminar sus estudios universitarios. Desde este momento, mantiene su cinculación a Burgos, donde sigue residiendo toda su familia.

Ha cursado estudios de Bachillerato en el Colegio de Saldaña de Burgos y Licenciatura de Derecho por la Universidad de Madrid. Está en posesión del diploma de los cursos III y V de «Europa en el mundo actual» de la Universidad Menéndez Pelayo y del diploma del Instituto de Estudios Políticos.

Es letrado de la Sección Femenina, abogado del Ilustre Colegio de Madrid, regidora central del Servicio Social, jefe-inspectora de la Escuela de Peñaranda de Duero, asesor jurídico del Consejo nacional de Enfermeras, miembro de la Comisión de Seguridad Social y Sanidad para el II Plan de Desarrollo y directora técnica de la revista «Artes».

Ha sido miembro de la Comisión preparatoria de la Ley de Derechos Políticos, Profesionales y de Trabajo de la Mujer, por cuya aceptación y cumplimiento ha trabajado desde todos sus puestos. Ha sido representante oficial de España ante la Comisión de la Condición Jurídica y Social de la Mujer del Consejo económico y social de la ONU y ha participado oficialmente en las actividades del Pabellón de España en la Feria Mundial de Nueva York.

PROGRAMA

Respecto a:

La familia. — Conseguir una mayor protección del Estado para la institución familiar, como cédula base de la sociedad.

Atender al problema de la vivienda, base indispensable para la armonía y desenvolvimiento familiares.

Dedicar especial atención a los menores, vigilando estrechamente el cumplimiento de las normas que regulan su educación, formación profesional y trabajo.

Promocer la creación de centros de reeducación y de formación profesional para subnormales.

Prestar una especial atención a los medios de economía familiar, luchando contra el alza de precios.

Mejorar la situación de las clases pasivas.

La cultura. — Conseguir la eliminación total del analfabetismo y hacer realidad la Ley de Igualdad de Oportunidades.

Hacer que la enseñanza estatal y gratuita esté al alcance de todos y conseguir que el número de plazas sea suficiente para todos los grados de enseñanza.

La mujer. — Promover la incorporación activa de la mujer a la sociedad y dedicar una especial atención a la población femenina rural.

Promover la capacitación profesional y la creación de puestos de trabajo para la mujer.

Conseguir la máxima valoración social y económica para el trabajo femenino de cualquier índole, incluído el del ama de casa, por medio de seguros sociales complementarios.

La provincia. — Fomentar la explotación máxima de las fuentes de riqueza de Burgos en beneficio de la provincia y de la Nación entera.

Conceder especial atención a los problemas del campo, capacitando a quienes han de ocupar estos puestos de trabajo y luchar con todas las fuerzas hasta conseguir la reforma agraria, moral, social y económica.

Fomentar las industrias en general y, en especial, las capaces de absorber la producción de la provincia y hacer que los beneficios reviertan en los propios burgaleses.

D. Manuel Martínez Ronda

Nací en Burgos en 1911. Cursé el bachillerato en esta ciudad y la carrera de Medicina en Madrid que terminé en 1934.

Al iniciarse el Movimiento Nacional me incorporé como voluntario a las fuerzas de Falange. Posteriormente, como alférez y teniente médico, en la quinta división de Navarra hasta el fin de la campaña.

Restaurada la paz, ejerzo mi profesión en Burgos siendo vocal y secretario del Colegio de Médicos. Organizo y dirijo la «Obra Sindical 18 de Julio». Elegido concejal fui teniente de alcalde del Ayuntamiento de la capital dúrante seis años, cooperando en una delicada etapa municipal como presidente de la Comisión de Sanidad. Designado delegado provincial de la Vieja Guardia he ostentado el cargo hasta reciente renuncia. Fui elegido diputado provincial ocupando durante seis años la presidencia de la Comisión de Cultura y Deportes.

Soy padre de familia numerosa y socio fundador de la Asociación de Padres de Familia. Estoy en posesión de la Cruz de Caballero y de la Encomienda de Cisneros, así como de la Primera Cruz de Guerra concedida por el Caudillo a un hecho individual de armas.

He aquí mi modesto historial, que deseo continuar, también modestamente, en la más leal, ferviente y honesta línea de servicio a España y a Burgos, ideales que siempre procuré seguir en mi vida pública. De ser elegido, desearía ser un procurador consecuente en las tareas de las Cortes, poniendo el máximo interés en el orden progresivo de amplia apertura que vive nuestra Patria.

Considero que, en cualquier caso, no correrán riesgo la paz y unidad ganadas esforzadamente para nuestros hijos. Soy partidario del diálogo sincero con todos los españoles de buena voluntad; de que se comprendan las inquietudes de la juventud que trabaja y estudia; de buscar lo que nos une, no lo que pueda separarnos, empeño no difícil una vez superadas, gracias a Dios, absurdas incomprensiones. Sobre la base de la concordia, paz y justicia social podrá afianzarse la prosperidad de España.

Parece normal, al presentar una candidatura, ofrecer un programa. A veces, sin querer, se cae en la hipérbole de esbozar una serie de atrayentes promesas. Yo sólo diré que dentro del ambiente general de las Cortes, si salgo elegido procuraré corresponder a la confianza de mis conciudadanos, sin olvidar en mi humilde quehacer, dos deberes sagrados: velar por los intereses espirituales y materiales de la familia, célula básica de cuya salud depende la supervivencia de nuestra sociedad; y, atender preferentemente a los pueblos de nuestra querida provincia donde aún hay muchas injusticias que remediar para hacer más agradable la convivencia e innecesaria la emigración de sus hijos.

Cara al segundo Plan de Desarrollo, proyectado hacia el campo y por ello de vital interés para los burgaleses, vistos los resultados de la promoción industrial y cultural del primero, intentaré con los demás procuradores, consolidar y mejorar lo logrado sobre todo en el aspecto social, siendo valedor permanente para cuanto redunde en beneficio de nuestras queridas ciudad y provincia.

D. Eduardo Mateos Martín

Cincuenta años de edad. Casado. Padre de cinco hijos. Industrial. Domicilio: Avda. del Cid, 6, bis, Burgos.

Cursé el bachillerato en Aranda da Duedo, donde residí hasta 1940.

Ex-combatiente voluntario de nuestra Cruzada y de la División Azul.

En 1942 fijé mi residencia en Burgos. En esta capital he desempeñado, entre otros, los cargos de secretario de la Cámara Oficial Sindical Agraria y de secretario provincial de Sindicatos, en el cual cesé en 1962, para dedicarme a actividades particulares.

Estoy en posesión de la Cruz de Caballero al Mérito Agrícola y de la Orden de Cisneros.

Fui elegido diputado provincial en las elecciones de 1964. Desde entonces presido la Comisión de Beneficencia y, actualmente, desempeño, también, la vicepresidencia de la Diputación.

La Asociación de Cabezas de Familia de Burgos me eligió su presidente a principios del año en curso y, días más tarde fui designando electivamente presidente de la Federación provincial de Asociaciones familiares, representando a la cual he presentando mi candidatura.

No puedo decir que tenga un «programa» concreto que presentar a mis posibles electores. Creo que si represento a las Asociaciones Familiares, deben ser éstas las que establezcan dicho programa. Los cargos que ocupo tanto en la Diputación como en las Asociaciones Familiares, me han permitido conocer y sentir íntimamente los problemas de carácter general y específico que la familia [illegible] planteados.

Yo desearía llevar a las [illegible] tes la auténtica representa[illegible] de la familia, en esta pri[illegible] ocasión que se le ha ofre[illegible] de estar presente en el supre[illegible] órgano legislativo de la Na[illegible] para allí exponer y tratar de [illegible] contrar soluciones a los pro[illegible] problemas que tienen planteados en materia de vivienda; de e[illegible] cación y cultura, en una [illegible] tica igualdad de oportunidades de protección a las familias subnormales por la enorme [illegible] ga de éstos suponen, facili[illegible] doles los medios precisos [illegible] su recuperación cuando esto [illegible] posible, o su internamiento [illegible] centros adecuados donde [illegible] ban la asistencia que necesi[illegible] creación de establecimientos [illegible] paces y suficientemente dotados para tratamientos de enfermos mentales agudos o crónicos, [illegible] tantos otros problemas que [illegible] su extensión y gravedad [illegible] mandan una urgente solución.

Estas son, brevemente expu[illegible] tas y en líneas generales, [illegible] cuestiones que más intensamente me preocupan pero que, en [illegible] ma alguna, constituyen un [illegible] grama, ya que éste, repito, [illegible] ben establecerle las Asociaciones Familiares, que han de cons[illegible] tuir el órgano permanente de [illegible] lación entre la familia y sus [illegible] presentantes en las Cortes [illegible] pañolas, pues de no existir este medio de comunición, la Fa[illegible] lia no contará más que, co[illegible] ahora, en el momento de acudir a ella para solicitar su voto.

Se calcula en 125.000 millones de pesetas el superávit de la Seguridad Social

Pero muchas pensiones se mantienen increíblemente bajas

Madrid. — «¿Qué se hace con los miles de millones de la Seguridad Social?, titula el boletín de la «H.O.A.C.» un estudio sobre los remanentes de los ingresos de la Seguridad Social en España. «Sólo en 7 años —dice— la Seguridad Social ha acumulado la fantástica cantidad de 75.302 millones de pesetas... la realidad actual, referida a finales de 1966, no es por consiguiente ninguna utopía que la calculemos en más de 125.000 millones».

Compara el artículo esta cantidad con el capital de la Banca española, que ascendía en 1965 a 43.270 millones de pesetas, y dice: «No sería ninguna ilusión augurar el dominio obrero de la economía española, capaz de neutralizar y aún superar el dominio bancario, si los 125.000 millones ahorrados por el trabajador español fueren constituidos en un Banco sindical con un poderío financiero tres veces superior al de toda la Banca junta En cambio, resulta incomprensible que ese volumen de millones cuya naturaleza constituye un ahorro forzoso impuesto a los trabajadores españoles, está sirviendo a la capitalización del país, al margen, y con exclusión de sus reales ahorradores».

Solicita después la actuación de muchas de las prestaciones de la Seguridad Social y especialmente las de vejez. «Resulta incomprensible —dice— una Seguridad Social tan boyante como la española —en la que el 50 por 100 de sus ingresos quedan como superávit— esté dando a sus ancianos unas jubilaciones que el «Informe [illegible] 1965», de donde se recogen [illegible] datos que comentamos, no [illegible] beó en calificar de «mezquinas». Son legión los ancianos que [illegible] ciben sólo 500 pesetas mensuales. Y termina diciendo: «Tr[illegible] cuadro de tantos ancianos que consumieron su vida en el [illegible] bajo y, para colmo, enmarcado en el marco de una Seguridad Social, quizá la más cara de Europa, con un superávit de mil[illegible] de millones».

De «La Vanguardia Española», de Barcelona.

BERLITZ IDIOMAS
PROFESORADO NATIVO
Apertura nuevos cursos
Preparación exámenes
MATRICULA ABIERTA
Plaza Alonso Martínez, 7. Teléfono 206851

ELIGIENDO LA TELA DE SU GUSTO:
TRAJES DE CABALLERO A MEDIDA
Entrega rápida
PRECIOS SIN COMPETENCIA
IMPECABLE CONFECCION
en
Simeón
VEA ESCAPARATES

STP
PERDIDA PERRO
galgo, marrón, pintas negras con collar y correa, en General Mola. Avisar teléfono 204368. BURGOS.

EN BURGOS
IMPORTANTE MARCA
EXTRANJERA DE
AUTOMOVILES
PRECISA
AGENCIA
con
SERVICIO
PROPIO
Dirigirse a N.º 468
Apartado 6.100
MADRID

NUEVOS TALLERES
DEL SERVICIO OFICIAL
«SIMCA» y «DODGE», en CALLE CLUNIA, 7
(Frente Iglesia La Anunciación)
Teléfonos: 203567 y 209725
TALLERES ANTONIO MARTIN pone a disposición de sus distinguidos clientes, la apertura de estas nuevas y céntricas instalaciones (además de las existentes en la carretera Madrid), que entrarán en funcionamiento desde el 1.º Octubre próximo.

LEACRIL
PARA LABORES
EPIFANIO

Farmacéuticos
TRASPASO LOCAL
DE RAN[illegible] VENTE
Teléfono 206254

Kem
ESMALTE SINTETICO
• Muy brillante
• Muy lavable
• Bonitos colores
• Rápido secado

pídalo en droguerías
PINTURAS SHERWIN-WILLIAMS

Ignacio Palacios, S.A.
Merced, 5 - Tels. 204700-1-2-3 y 4 - BURGOS

M.E.C.D. 2017

Solemne inhumación de los restos de la condesa de Castilfalé

Acompañaron al duelo familiar el Ayuntamiento, presidente de la Diputación, el conde de Vallellano y el marqués de Covarrubias de Leiva

Según se había anunciado, a las nueve de la mañana de ayer, en la iglesia de Santa Marina, de Palencia, tuvieron lugar las honras fúnebres y misa de requiem (córpore presente) por el alma de la Excma. señora doña María de la Asunción de Vinuesa y de Bessón, condesa de Castilfalé, Medalla de Oro de nuestra ciudad.

Representaron al Ayuntamiento de Burgos la teniente de alcalde señorita María Eugenia Yagüe Martínez del Campo y los capitulares don Felipe de Abajo y don Avelino García, quienes acompañaron al duelo familiar en la conducción del cadáver hasta nuestra ciudad.

La comitiva fúnebre llegó a mediodía al cementerio de San José, y entre las coronas ofrendadas a la memoria en homenaje de la ilustre dama burgalesa figuraba una dedicada por el Ayuntamiento.

Al pie de la capilla recibieron al duelo el alcalde de la ciudad don Fernando Dancausa al frente de la Corporación municipal y el presidente de la Diputación don Pedro Carazo y otras personalidades.

Acompañaban a los sobrinos, demás familiares y sirvientes de la condesa de Castilfalé los hijos del finado conde de Vallellano don Fernando Suárez de Tangil y Angulo (q. e. p. d.) también vinculado a la familia doliente, el conde de Vallellano y el marqués de Covarrubias de Leiva, así como la esposa del director general de Trabajo, señora de Posada Herrero y las señoras de Dancausa y de Fernández-Villa (don Manuel).

Depositado el féretro en la capilla ardiente, el capellán del cementerio, don José López Portigüela, revestido de preste, asistido por el capellán de los establecimientos municipales de Beneficencia y el segundo capellán del Camposanto, señores Alonso Guilarte y Portillo, rezó las preces de ritual, cantando al final un solemne responso, tras lo cual se procedió a la inhumación de los restos mortales de la condesa de Castilfalé en el panteón familiar, junto a las cenizas de su esposo el conde de Castilfalé.

Finalizado el piadoso acto, las autoridades expresaron su condolencia a los familiares de la finada, a quienes, por nuestra parte renovamos los sentimientos de nuestro pesar.

(Foto FEDE)

D. Pedro Avellanosa elegido compromisario para la votación de procuradores en Cortes

En la tarde de ayer, en el Colegio Oficial de Médicos de nuestra provincia, se efectuó la votación para designar al compromisario que por el citado Colegio habrá de tomar parte en la votación de las elecciones a procuradores en Cortes en representación de Colegios, Corporaciones y Asociaciones; que tendrá lugar en Madrid, el próximo día 20 de Octubre. Efectuada la votación resultó elegido por el Colegio de Médicos de Burgos, don Pedro Avellanosa Campo.

Información pública del proyecto de expropiación del polígono "Gamonal"

El "Boletín Oficial del Estado" correspondiente al martes último publica una resolución de la Gerencia de Urbanización del Ministerio de la Vivienda abriendo información pública, durante el plazo de un mes, sobre el proyecto de expropiación del polígono "Gamonal", el cual estará de manifiesto en la Delegación provincial del Ministerio de la Vivienda en Burgos.

✝

La misa que se celebrará el día 29 de Septiembre a las diez y media en la parroquia de San Cosme y San Damián, será aplicada por el eterno descanso del alma de

LA SEÑORA

Da Benita de la Fuente Tornadijo

Que falleció el día 11 del actual

(Q. E. P. D.)

LA FAMILIA suplica a sus amistades la asistencia a dicha misa, por lo que les anticipan las gracias.

✝

TERCER ANIVERSARIO

LA SEÑORA

Doña Teodora López Arnáiz

(Viuda de Manuel Puy)

Falleció el 29 de Septiembre de 1964,

(Q. E. P. D.)

SUS HIJAS, MARIA NATIVIDAD Y MARIA LUISA

RUEGAN a sus amistades la asistencia a las misas que se celebrarán, Dios mediante, el día 29 en San Lesmes, a las nueve, nueve y media y doce y las que se celebren en San Lorenzo a las diez, diez y media, once y once y media, así como el manifiesto en las Reverendas Madres Reparadoras a las seis de la tarde.

Los familiares anticipan las gracias por la asistencia a dichos actos.

Burgos, 28 de Septiembre de 1967

FIRESTONE INAUGURARA SU FABRICA DE BURGOS DURANTE LOS DIAS 13 Y 14 DE OCTUBRE

En Burgos concentrará a toda su organización española clientes nacionales y extranjeros y a otras representaciones

Los servicios de infraestructura están montados para responder a una factoría tres o cuatro veces mayor que la actual

También el "Rallye" está registrando una gran expectación internacional

Ayer llegaron a nuestra ciudad los componentes del comité organizador de lo sactos programados con motivo de la inauguración de la fábrica «Firestone» en nuestra ciudad.

Con este motivo, el director general de la fábrica de Burgos, don Agustín Tellería y el presidente del comité ejecutivo citado, señor García Borreguero, se reunieron con los representantes de la Prensa y Radio burgalesas, a quienes hicieron entrega del citado programa:

Día 12. — Llegada de invitados.

Día 13. — A las nueve de la mañana, pasacalles por el centro de la ciudad a cargo de la banda de música del Regimiento de San Marcial.

A las 10,45, llegada de invitados a la factoría.

A las 11, acto de recepción y visita a las instalaciones.

A las 13, vino español y actuación de los grupos folklóricos del Orfeón Burgalés y del Andra Mari, en representación de Burgos y Vizcaya, respectivamente.

A las 16, llegada del «Rallye internacional Firestone-Burgos» al pie del cerro San Miguel (carretera de Santander), y prueba cronometrada «subida al cerro San Miguel».

A las 17, para las señoras, en el hostal Landa, desfile de modelos organizado por el Sindicato nacional de la Piel.

A las 23, en la Sala de Fiestas «Gran Teatro», baile reservado exclusivamente para los invitados.

Día 14. — A las 11, en las pistas de la Factoría, pruebas finales (Slalom) del Rallye Firestone-Burgos.

A las 13, recepción en el Excelentísimo Ayuntamiento a una representación de invitados.

A las 16,30, Burgos monumental. Visitas opcionales a la Cartuja de Miraflores, Catedral y monasterio de Las Huelgas.

A las 21, cena y festival de clausura.

Seguidamente después de hecha la entrega del programa se inició un coloquio, en el que los señores Tellería y Borreguero fueron contestando a las diversas preguntas que les fueron formuladas.

Por parte del señor Tellería fue manifestado que el proceso de construcción de la fábrica se ha desarrollado favorablemente y de acuerdo con las previsiones hechas, como lo prueba el hecho de que en elplazo de 17 meses hayan sido construídos enteramente 56.000 metros cuadrados. Sólo ha habido retraso —y lo está habiendo— en la entrega de determinadas máquinas, especialmente las prensas que solamente se fabrican en Estados Unidos y donde se están registrando demoras en los suministros. Con las ya recibidas, hay posibilidad de producir mil cubiertas diarias e incluso este rendimiento sería suceptible de ampliarle hasta dos mil, mediante la incorporación de cuadros de especialistas experimentados; pero hay que tener presente que actualmente se trabaja un poco en régimen de pruebas y de capacitación del personal.

De las 120 personas que integran en estos momentos el censo laboral de la fábrica, todo él es de Burgos, a excepción de nueve cargos directivos venidos de Bilbao. La aspiración de "Firestone" es que sucesiva y paulatinamente sean los burgaleses quienes se hagan cargo de las diferentes secciones de la Empresa.

A otra pregunta, el señor Tellería manifestó que las instalaciones básicas de fábrica, de vapor, de agua, aire, energía, etc., están ya ejecutadas con capacidad para atender las necesidades que pudieran plantear otras 3 ó 4 factorías similares a la actual. Por otra parte los terrenos de que dispone "Firestone" señalan una superficie de 300.000 metros cuadrados y los construídos, por el momento, tal como se ha señalado, son 56.000. Es decir; la fábrica está concebida para llegar a producir varios miles de neumáticos diarios en lugar de los mil que ahora se harán, si bien como decimos, se viene trabajando en un régimen de pruebas principalmente.

En esta fábrica se orientará principalmente la producción hacia las series grandes destinadas a los fabricantes de automóvil y precisamente esta factoría de Burgos atenderá todas las demandas que vaya planteando el mercado, pues las instalaciones de Basauri en Vizcaya están ya saturadas y no permiten otras ampliaciones.

La inversión realizada hasta estos momentos asciende a 700 millones de pesetas y antes de finalizar el año en curso se alcanzarán los 750 previstos en el proyecto.

También fue abordado el tema social, indicándose que todos los beneficios ya alcanzados y establecidos en la fábrica de Basauri serán trasladados y concedidos a esta de Burgos.

GRAN ANIMACION PARA EL "RALLYE" Y LOS ACTOS INAUGURALES

En el curso del citado coloquio también se habló de la especial brillantez que revestirán los actos inaugurales. "Firestone" concentrará en Burgos a toda su organización comercial española, así como a los principales clientes, entre los que naturalmente se encontrarán los fabricantes de camiones y automóviles e incluso importadores de otros países, entre los que se encontrarán delegaciones de Polonia, Checoslovaquia y Yugoslavia.

También concurrirán los directores de las fábricas "Firestone" en Europa y los propios señores Firestone, que se trasladarán desde América.

En cuanto al "Rallye", la animación es asimismo extraordinaria. Sólo hay opción a 100 inscripciones, habiéndose registrado ya doce en Inglaterra. Por cierto que la compañía del "ferry-boat" "Patricia" se ha encargado de realizar el transporte gratuito hasta Bilbao, uno de los puntos de salida del "Rallye", a los automóviles ingleses que tomen parte en la citada prueba.

VISITA A LA FABRICA

Por último los informadores locales fueron invitados a visitar la fábrica, la cual se encuentra ya virtualmente terminada, si bien todavía se aprecia un enorme ajetreo y ebullición de trabajo para ir poniendo a punto los mil y un detalles que convergen en una fábrica de esta magnitud e importancia.

De momento hay instaladas 14 prensas, con dos moldes cada una, con las cuales ya sería factible lograr 2.240 neumáticos diarios trabajando a pleno rendimiento; pero las prensas siguen llegando, aunque con retraso y automáticamente van siendo instaladas, hasta lograr el establecimiento de las líneas previstas.

Los periodistas burgaleses tuvieron ocasión de recorrer detenida y exhaustivamente las colosales dependencias e instalaciones que integran la fábrica "Firestone", de la que Burgos comienza ya a sentirse legítimamente orgulloso por su modernidad, perfección técnica y enormes posibilidades de cara al futuro.

Terminada la minuciosa visita, durante la cual se pudo apreciar que ya todas las secciones están en condiciones de trabajo — aunque aún no se haga a pleno rendimiento— el señor Tellería manifestó que esta fábrica es la primera de las construídas por "Firestone" en el Mundo, que no ha sido ejecutada por ingenieros norteamericanos, sino que ha sido realizada íntegramente por la técnica española. Sólo en muy determinados aspectos técnicos se ha recabado asesoramiento; pero la puesta en práctica ha correspondido por completo a españoles.

La detenida visita sirvió para comprobar de forma directa la magnificencia de estas instalaciones, que si ya son gigantescas, cuentan aún con una base de infraestructura para multiplicar su actual dimensión por tres o por cuatro.

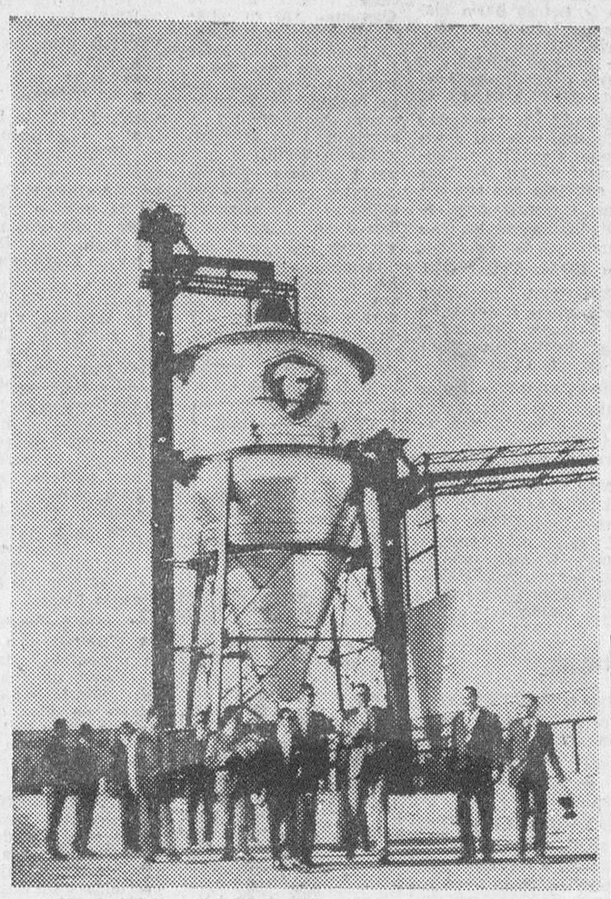

He aquí una vista del colosal silo para almacenamiento del negro [illegible], desde el cual esta materia pasa por sistema absolutamente automático a las naves de producción. — (Foto FEDE)

Sentimiento de la Comisión municipal permanente por la muerte de la condesa de Castilfalé

Acuerdo de adquisición de señales de tráfico

Bajo la presidencia del alcalde, don Fernando Dancausa de Miguel y con asistencia de los tenientes de alcalde señores Olano, Francés, Jiménez, Muñoz Avila, Rico Pardo, Reol, señorita Yagüe y señor Cortezón, celebró ayer sesión la Comisión municipal Permanente, que entendió en los siguientes asuntos:

Resolución del concurso anunciado para el suministro del carbón a las dependencias municipales y Escuelas durante la temporada 1967-1968 a favor de la casa Viuda de Pérez Miñón, que se compromete a suministrar 241 toneladas de galleta y 96 de galletilla en el precio de 1.587 pesetas tonelada.

Durante la lectura y aprobación de este expediente estuvo ausente de la Sala el señor Jiménez Izquierdo.

Aprobación de cuenta de valores independientes y auxilares del presupuesto que rinde la Depositaría municipal, correspondiente al ejercicio económico de 1966.

Otorgar las siguientes licencias:

A don Leopoldo Grafulla Caball para construir un edificio en la calle de Valentín Jalón, número 10.

A don Santiago Villanueva para construir un edificio en la calle del Emperador, número 20, debiendo ceder los terrenos para vía pública y a su urbanización y establecer los servicios reglamentarios y a don Matías Elvira Elvira, para las obras de incrustación en la general del ramal de alcantarillado de la casa número 18 y 20 de la calle de Santa Dorotea.

Aprobar la certificación número dos de las obras de urbanización de los accesos a la Plaza de Abastos Norte, a favor de Construcciones León, por un importe de 548.801,88 pesetas y honorarios de dirección.

Idem la número cuatro de las obras de urbanización de los accesos a la nueva plaza de toros a favor del contratista "Agosa", por un importe de 612.887,27 pesetas y honorarios de dirección técnica.

Conceder licencia a las Misioneras de Acción Parroquial para instalar un depósito de gas propano para el servicio del Colegio que han construido en Crucero de San Julián.

Convertir las sepulturas existentes hoy en el Patio de San Marcos del Cementerio de San José de cuarta clase, en sepulturas de tercera clase, y las de quinta clase del Patio de San Jerónimo en la zona duodécima del mismo recinto, en sepulturas de cuarta clase, respetándose los derechos de los actuales propietarios de sepulturas y de los que las tienen en renta.

Conceder permiso a don Antonio Barrio para construir un panteón con cripta en el Cementerio de San José, patio de San Martín, zona quinta.

Adquirir señales de tráfico a "Industrias de Mendoza S. A.", por un importe de 21.142 pesetas.

Fuera de convocatoria: La Comisión Permanente quedó enterada de varios documentos recibidos desde la última sesión, resolviendo lo procedente.

Acordó expresar la cordial felicitación a los capitulares don José María Francés y don Felipe de Abajo por sus designaciones como miembro del Consejo Nacional de la Juventud y delegado provincial de Bellas Artes, respectivamente.

Finalmente hizo constar en acta el profundo sentimiento de la Corporación municipal por el fallecimiento de la excelentísima señora doña María de la Asunción de Vinuesa y Bessón, viuda de don García Muñoz y Jalón, conde de Castilfalé, virtuosa dama que se distinguió en la sociedad burgalesa tanto por su afable y cariñoso trato como por sus actividades caritativas, y que como su esposo, continuamente dió pruebas de un acendrado burgalesismo, en grado tal, que el Excmo. Ayuntamiento, en justo reconocimiento, hubo de otorgarles la Medalla de oro de la ciudad, cuyo distintivo fue impuesto en la persona de la excelentísima señora condesa viuda de Castilfalé en emotivo acto de grata recordación. También se acordó testimoniar el pésame a la familia de la finada y dedicar un funeral por el eterno descanso de su alma.

LEACRIL PARA LABORES

EPIFANIO

QUISICOSAS LOCALES

—Se dice que han desaparecido —quizá a mano de algunos inciviles— los discos indicadores de los límites de salidas de los taxis por la carretera de Logroño —en El Capiscol— y la de Villímar.

—o—

Los vecinos de las calles de la Trinidad y Delicias siguen clamando por el arreglo de sus calzadas, problema que también afecta al vecindario de la calle de San Francisco (en cuanto a lo del tránsito por dichas vías).

—o—

Parece que va a cubrirse muy pronto el Vena, entre el nuevo edificio que se construye casi junto al Arco de San Juan y la iglesia de San Lesmes.

—o—

Pues, señor— Eran tres amigos que decidieron hacerse socios del «Burgos C. F.». Y de los de tribuna. Habían convenido en que resultaba conveniente huir de los ambientes cerrados y pasar, al menos una tarde sí y otra no, las tardes de los domingos —durante la Liga— al aire libre. Por otra parte, respondían a la campaña de captación de socios convocada por el Club. Hicieron sus cuentas: tanto del abono, cuanto de cuotas atrasadas, ésto de mensualidad..., el billete verde por cabeza.

Y una tarde se fueron al domicilio de la Sociedad para «apuntarse». Pero aquel día era miércoles, 20 de Septiembre y transmitían por radio un partido del Madrid. En «el Burgos» no había nadie. Hubieron de dejarlo para otra ocasión.

Dispuestos a volver, al día siguiente pensaron en convencer a un cuarto amigo. Y se fueron a verle, exponiéndole sus proyectos. Ocurrió, sin embargo, que el amigo no sólo rechazó sus pretensiones sino que, además, aduciendo una serie de personales razones convencióles, a su vez, de que lo mejor sería no contraer compromiso alguno y acudir únicamente a los partidos «interesantes». Y bla, bla, bla. Total, que nuestros tres hombres volvieron de su inicial acuerdo y no hubo nada.

Moraleja: Si el miércoles, día 20, hubiera, al menos, quedado un directivo, empleado o lo que sea, en el Club —sin ver al Madrid por la «tele»—, el Burgos tendría tres socios de tribuna más.

—o—

El Colegio Menor construido por la Diputación y cuya dirección ha sido encomendada a la Delegación de Juventudes, ha costado a las arcas provinciales más de 17 millones de pesetas. El centro tiene capacidad para doscientos alumnos en régimen de internado y en condiciones económicas; de ahí que llame la atención la corta matrícula con que cuenta (unos ochenta muchachos). ¿Es que no hay suficiente número de estudiantes procedentes de localidades de la provincia a los que interese el centro?

Creemos que de la inversión provincial debe beneficiarse el mayor número de estudiantes y puede que la cortedad de la matrícula en el Colegio Menor se deba al desconocimiento de su existencia por parte de muchos padres, a los que no ha llegado adecuada información.

—o—

Han dado comienzo las obras de urbanización de la Avenida de los Reyes Católicos y de la Plaza de Burgos. Todo llega en esta vida. Ahora sólo un poco de paciencia por las molestias que puedan producir, que se soportarán con agrado. ¡Que el ejemplo cunda!

Martinillos

ANUNCIO

La titularidad del Hostal "AMAYA", de Santo Domingo de Silos, cambia de la siguiente forma:

Dueño anterior:
LUCIO LOPEZ ALAMEDA.

Dueño actual:
TEOFILA LOPEZ ALAMEDA.

Santo Domingo de Silos, 26 de Septiembre de 1967.

✝

EL SEÑOR

DON ISIDRO ACHIAGA SAEZ

(Teniente de Oficinas Militares)

Falleció en Los Barrios de Bureba, el día 26 de los corrientes, a los 51 años de edad

(Q. E. P. D.)

Sus desconsolados padres, don Jerónimo y doña Teodosia; hermanos, don Amancio, don Emiliano y doña Severina; hermanos políticos, doña Rosario, doña Isabel y don Porfirio; sobrinos, primos y demás familia

RUEGAN a sus amistades una oración por el eterno descanso del alma del finado y la asistencia a los Oficios Fúnebres que tendrán lugar HOY, DIA 28, a las ONCE DE LA MAÑANA, en la iglesia parroquial de San Pedro Apóstol de Los Barrios de Bureba, actos de caridad por lo que les quedarán eternamente agradecidos.

Los Barrios de Bureba, 28 de Septiembre de 1967

✝

PRIMER ANIVERSARIO

EL SEÑOR

D. FERMIN PEREZ LOPEZ

(MEDICO)

Falleció el 29 de Septiembre de 1966

(Q. E. P. D.)

Sus hermanos, don Ricardo (médico de la Barriada de Yagüe), doña Carmen (viuda de Capilla) y doña María Teresa; hermano político, don José de Irízar; sobrinos, primos y demás familia

RUEGAN a sus amistades una oración por su alma y la asistencia al funeral que se celebrará el viernes, día 29, a las ONCE horas en la iglesia parroquial de San Juan Bautista (Barriada de Yagüe), por cuya asistencia les quedarán muy agradecidos.

Burgos, 28 de Septiembre de 1967

✝

EL SEÑOR

D. ABILIO RUEDA QUINTANA

Que falleció en el día de ayer, a los 62 años, después de recibir los Santos Sacramentos y la bendición de Su Santidad

(Q. E. P. D.)

Su apenada esposa, doña Margarita Ayuso Esteban; hijos, doña María Olga, don Rafael, don Fernando, doña Margarita, doña María Soledad, doña María del Carmen, doña María Isabel, don Abilio y don Francisco; hijos políticos, don José Isart, don Jesús Bustamante, doña Mari Mele, don Enzo Dottori y doña Lucía Cos; madre, doña Juana Quintana; nietos, hermanos, hermanos políticos, tíos, primos y demás familia

RUEGAN una oración por el eterno descanso de su alma y la asistencia a las honras fúnebres que se celebrarán HOY, día 28, a las ONCE DE LA MAÑANA en la iglesia parroquial de SAN PEDRO Y SAN FELICES. Los familiares anticipan las gracias por la asistencia a alguno de dichos actos.

LA FAMILIA NO RECIBE.

Burgos, 28 de Septiembre de 1967

M.E.C.D. 2017

ANUNCIOS ECONOMICOS

Estos anuncios se reciben en nuestra Administración (Calle Vitoria, 13. Teléf. 207148) de NUEVE de la mañana a UNA Y MEDIA de la tarde y de CUATRO a OCHO MENOS CUARTO de la tarde, así como en todas las Agencias de Publicidad.
PRECIO: 10 pesetas hasta diez palabras. Cada palabra más, una peseta.

Alquileres

SE ALQUILA piso amueblado por temporada. Teléfono 202695.

SE ALQUILA piso amueblado, económico. Informes esta Administración.

ALQUILO piso amueblado con calefacción y teléfono. Calera, 19, 1.º, derecha.

Automóviles y Accesorios

ALQUILER coches sin conductor. Joyería Gadema, Paloma, 41. Teléfono 20 50 47.

ALQUILER sin conductor, nuevos: Seat 1.500, 850, 600-D, Simca 1.000, Garaje «Servi-Auto». Sanjurjo, 9 y Calzados Luis. Teléfonos 207716 - 203585.

ALQUILER sin conductor: Seat 1.500, SIMCA, 600-D. - GARAJE TURISMO. Calle Vitoria, 20.

SE VENDE o se alquila lonja, 30 m2., apropiada cualquier negocio. Razón: Tesorera, 6, 7.º, dcha.

AUTOS Pereda. Alquiler sin conductor. Coches completamente nuevos. Teléfs.: 206555. 202904.

COCHES sin conductor alquilamos: Seat 1.500, 600-D, 850, nuevo.s San Juan, 12, (esquina Santander). Teléfono 202904.

SE ALQUILAN coches sin conductor. San Juan 19 y Pisones, 13. Teléfonos 203142 y 201147.

COCHES de alquiler sin chófer «Arconada». Calzadas, 36. Teléfono 20 47 95.

COCHES sin conductor: Seat 600-D. - «Ferama». Asunción de Nuestra Señora, 1. Teléfonos 203364 y 208514.

AUTO - SPORT. Alquiler coches sin conductor, nuevos. Avisos: Teléfono 200138.

EXCURSIONES microbuses Europa. Coches de 16 y 25 plazas. Teléfono 208551.

AUTO - ESCUELA «Rivas». Alquiler sin conductor: 1.500 lujo, 800-D. Briviesca, Teléfonos 56 y 92.

VENDO o arriendo coche servicio estación. Teléfono 201137. (De 1 a 3).

COCHES de alquiler sin conductor. «Pachi». Teléfonos 206652 y 201562.

CAMION Belford vendo. Motor Barreiros. Informes: San Julián, 7. Teléfono 203181. Mañanas.

VENDO DWK, con toldo. Santa Cecilia, Gaspar Frías.

VENDO furgón DKW Mercedes, buen estado «Memsa», Calle Alcalde Martín Cobos (Polígono Industrial).

SE VENDE coche 1.500 sin estrenar u otro seminuevo VB. Cordón, 5.

ALQUILAMOS coches para todos. «Auto-Guía». Nuño Rasura, 5. Bajo

VENDO furgón DKW en perfecto estado, o cambio por Citroen. Fábrica de cepillos. Santa Clara, 50.

VENDO 800 buen estado. Verlo de ocho tarde en adelante. San Pedro Cardeña, 110.

VENDO camión Diesel 3.500 Kgs., caja nueva, Para verle en molino de Villímar. Teléfono 208330. De 6 a 8 tarde.

AUTOMOVILES Iglesias, dispone venta todos modelos, Seats 1.400 C, 1.500, Gordinis, Citroens, 600, 1.700, descapotables, Eskoda familiar seminueva. Seats 1.400, 20.000 ptas. Baratísimas furgonetas D. K. W., Mercedes gasoil, gasolina, Sava Austin, 1.500 kilos. Desea comprar - cambiar su automóvil, visite exposición automóviles Iglesias, encontrará automóvil deseado, facilidades pago. Peugeot 404 matricular. Peugeot 404 seminuevo, Chevrolet Corvair, matricular, Sinca 1.300 matricular, Seat 1.500, 850; 850 Coupe, matricular, Exposición ventas, Paseo Madrid. Teléfono 4097. PALENCIA.

AVIA. Nuevo furgón 1.000 Kgs.. Entrada 50.110.

AVIA - Chasis cabina. 1.500 Kgs. Entrada 53.500.

AVIA - Chasis cabina. 2.500 Kgs. Entrada 54.660.

AVIA - Chasis cabina. 3.500 Kgs. Entrada 59.315.

AVIA - Chasis cabina. 4.000 Kgs. Entrada 52.160.

AVIA - Chasis cabina. 6.500 Kgs. Entrada 62.180.

AVIA - Carrozados de todo tipo. Botellero. Furgón. Granjero. Microbús ,etc.

SEAT 600-D. Formichetta, exento, elegir color. Entrada 26.750.

DISTRIBUIDOR: Ruera, Calle Vitoria, 19. Teléfono 203837.

FERIA automóvil y maquinaria ocasión, del 1 al 31 Octubre, en horas de 11 a 14 y de 17 a 21, en el recinto ferial del campo. El mejor mercado para comprar o vender coche usado o maquinaria ocasión. Informes e inscripciones: Feria del Campo. Avda. Portugal, s/n. Apartado 11.044. Teléfono 2634000, Madrid (11).

VENDO Montesa barata, 125, buen uso. Verla: Paloma, núm. 12, 5.º.

Colocaciones

SE NECESITA sirvienta. Señora de Vallejo. Avenida Cid, 10, 4.º A.

SE NECESITA muchacha para Bilbao, matrimonio y un niño. Razón, señora Díaz - Miguel. Particular General Franco, 3, Medina de Pomar.

SE NECESITA muchacha buen sueldo. Paloma, 35. 1.º

SE OFRECE pintor empapelador especializado, rapidez y garantía. Teléfono 207606

NECESITO asistenta. General Mola, 28, 1.º, derecha.

SE NECESITA muchacha, buen sueldo. Martínez del Campo, 9, principal.

CHICA se necesita. Razón, Casillas, 21.

SE NECESITA chica. San Lorenzo, 27, 2.º, derecha.

SE NECESITA señora para limpieza. Bar Polvorilla.

SE NECESITA chica o señora. Hostal Nacional. Puente Gasset, 4.

DAMOS labor de guantes manoplas, máquina y mano a domicilio. Presentar muestra. Epifanio, 1.º planta.

SE NECESITA botones. Informes esta Administración. (R. O. de C. n.º 1.167).

NECESITAMOS obreros. Fábrica de Colas. Barriada Yagüe. (ROC. Núm. 1.140).

SE NECESITA chico para confitería, razón: Santa Dorotea, 13. (Registro O. C. n.º 1.191).

NECESITO señora de limpieza. Informes: Gran Taberna.

SE NECESITA chica, buen sueldo. Héroes División Azul, 3.º.

REPRESENTANTE solicita Laboratorio Farmacéutico introducido. Escribir con detalle núm. 85664. Vergara, 16. Barcelona.

SE OFRECE ayudante de chófer, carnet 1.ª Teléfono 207053.

NECESITO tractorista competente. Buen sueldo más beneficios. Razón: Sr. Jiménez, calle San Francisco 145, 4.º A. (ROC. Núm. 1.190).

SE NECESITA interina, horas a convenir. Espolón, 2-1.º izquierda.

NECESITO asistenta. San Lesmes, 1-5.º derecha.

SE NECESITA dependiente carnicero sabiendo el oficio. Tel. 201415. (R. O. C. n.º 1.196).

NECESITAMOS mujeres coser guantes piel mano. Teléfono 202743. Almacenes García. Madrid, 7.

MATRIMONIO joven necesita chica urgentemente. Calatravas, 3-2.º izquierda.

NECESITASE sirvienta informada, buen sueldo. Teléfono 204452.

SE NECESITA chica de 14 a 16 años para atender niño. Alhóndiga, 5-2.º. Hab 4.

MUCHACHA se necesita. Magnífico sueldo. También por horas. Calera, 10-5.º-C.

MUCHACHA necesito para matrimonio solo. Plaza Mayor, 2, 2.º derecha.

NECESITO chica para todo, con informes. Generalísimo, 8-1.º izqda. de 4 a 6.

SE NECESITA chica poca familia. Defensores de Oviedo, 6, 3.º

MUCHACHA para Madrid. Veraneo en Burgos tres meses. Preferible de 30 años en adelante, sueldo a convenir. Llamar teléfono 203181. Por las mañanas.

SE NECESITA muchacha, buen sueldo. Bailén, 3. Barriada Militar.

NECESITO chico para recados, de 14 a 16 años. Alimentación R. Pedrosa, Avenida del Cid, 49 (ROC. Núm. 1.183).

SE NECESITAN oficiales y ayudante fontanería. Urbano Ortega. Avda. del Cid, 33, 1.º, (R. O. C. núm. 1.200).

SE NECESITA chica. Vitoria, 15, principal.

CHICO 14 años necesita Casa Venancio García. Espolón, 2. (O. C. núm. 1.202).

MUCHACHA de servicio, se necesita, con informes, sueldo 1.500. Avda. Sanjurjo, 42, 5.º, izquierda.

SE NECESITAN asistenta, sólo mañanas. Travesía Mercado, 5, 1.º, Hondillo.

CHICO 14-15 años, precisa Calzados Luis. Almirante Bonifaz, 11. (R. O. C. núm. 614).

GANE 2.000 a 3.000 pesetas semanales cultivando champiñones en casa. Exito extraordinario. Compramos producción. Información en «Montblanc». Calvet, 5. 3.º. 2.ª. Barcelona (6)

SE NECESITA chica. Huerto del Rey, 8. 3.º derecha.

SE NECESITA chica, buen sueldo. Teléfono 208316.

SE NECESITA obrero de panadería y aprendiz. Obdulia del Río. Tahonas, 10. (R. O. C. núm. 1.203).

SE NECESITA criado que sepa ordeñar. Cortes, 13. S. R.

SE OFRECE aprendiza de peluquería, edad 15 años. Informes en esta Administración.

CHICO para recados necesita Productos Pinedo, S. A. Miranda, 12. Burgos. (R. O. C. núm. 1.204).

NIÑERA mayor o señora para un niño, buen sueldo. Vitoria, 31, 2.º.

ASISTENTA se necesita. San Pablo, 22, 6.º, letra C.

NECESITO chica joven. Informes: Alhóndiga, 2, 2.º, izqda.

SE NECESITA chica, Paloma, 5. Buen sueldo.

SE NECESITA chica, buen trato. San Francisco, 34, 2.º, izqda.

SE NECESITAN mujeres para limpieza. Informes en esta Administración. (R. O. C. 1.212).

SE NECESITA muchacha, buen sueldo. Informes: Cacharrería San Lorenzo.

APRENDIZ, se necesita, 14 años, varón. Razón: Industrias Eléctricas Petrus. Eras San Francisco, 7. (R. O. C. núm. 1.211).

SE NECESITA botones y pinche de cocina. Hotel Moderno. (R. O. C. 1.210).

SE NECESITA chica. Conde Jordana, 3, 3.º, izquierda.

NECESITASE muchacha. Madrid, 1, 2.º, izquierda.

SE NECESITA chica para Bilbao. Hotel España.

MATRIMONIO solo necesita chica 13 a 14 años. Teléfono 201695.

SE NECESITA chica de 14 a 16 años, para cuidar niños. Calle Vitoria, 53, 4.º, izqda.

SASTRERIA Carrera, se necesitan pantaloneras chalequeras y rematadoras de americanas. Puebla, núm. 19, 2.º. (R. O. C. número 1.209).

SE NECESITAN camareras. Bar La Estrella, 4.º bloque. (R. número 1.208).

SE NECESITA chófer con carnet de primera, para conducir Pegasín. Razón: Hermanos Fiel. Teléfono 11. Tórtoles. (R. O. de C. núm. 1.201)

SE NECESITA muchacha de servicio. Informes: San Carlos, 1.

SE NECESITA cocinera para Madrid, 2.500 a 3.000. Razón: San Lesmes, 3.º. Sres. de Alonso. De 4 a 6,30.

MATRIMONIO solo necesita chica. General Mola, 12, 2.º, dcha. Informarán de seis en adelante.

NECESITO chica. Calzadas, 20, 5.º, E. Informes tardes.

SE NECESITA chica con informes. Santander, 19, 3.º, dcha.

SE NECESITA chica para Madrid. Informes: Paloma, 12, 4.º.

NECESITO muchacha para Bilbao. Avda. del Cid, 9, habitación 11.

MUCHACHA formal se necesita, poca familia. Miranda, 28, 2.º.

NECESITO, asistenta, Avda. del Cid, 75, 4.º, habitación 20. Santoalalla.

AGENTE a comisión necesito. Informes Administración.

CHICA para atender a una persona, se precisa. Dos o tres horas libres diarias. Belorado, 1, 3.º

SE NECESITA señora para limpieza. Bar Santos, Llana de Adentro, 2.

Compras y Ventas

POLLITOS de carne y puesta. «Granja Mirasol» Pisones 7.

CAJONES grandes, vendo. Calzados Luis. Almirante Bonifaz, 11.

DURALEX. Platos, vasos Duralex. «Ferretería Laín Calvo». Teléfono 20 30 94.

COMPRAMOS máquina de escribir, usada. Dirigirse: Calle Carcedo, 3, bajo.

SE VENDE teja plana y madera procedente de derribo. San Julián, 9, obra.

VENDO coche de niño, seminuevo y cuna. Alhóndiga, 5-7, habitación 21.

SE VENDEN 6 futbolines y una máquina eléctrica. Teléf. 204259.

VENDO coche niño barato. Teléfono 202695.

VENDO paja yeros. Hipólito Hortigüela. Villamiel de Muñó.

Enseñanzas

ACADEMIA J. C. Grupos reducidísimos. Obras Públicas - Aparejadores - Preuniversitario, Bachillerato. Idiomas. Alonso Martínez, 1. Teléfono 209345.

MAESTRA daría clases Primaria o Bachiller. Teléfono 208078.

ACADEMIA Corte y Confección CATY. Empiezba el curso 2 de Octubre. Carnicerías, 1. «ACADEMIA Castilla». Contabilidad. Oficinas. Bancos. Cultura general. Taquimecanografía. Moneda, 10.

LICENCIADA Filosofía y Letras daría clases de Literatura, Historia, Griego y Latín, en centros oficiales o clases particulares. Avenida del Cid, 34, 1.º, C.

REVALIDA 4.º. Curso intensivo especial abarcando: Reválida y quinto simultáneos. Constante contacto con sus padres. Garantizamos resultados. Aprobados Junio 100 %, Septiembre 100 %. Tel. 202876.

SEÑORITA profesora daría clases a domicilio de Ingreso, Primero y Segundo Bachiller. Concepción, 2, 5.º 12.

PROFESOR particular matemáticas daría clases bachillerato, magisterio. San Pablo, 23, 2.º, derecha. Telf. 202781.

ENSEÑANZA garantizada. Asignaturas, cursos, reválidas: 4.º, 6.º. Magisterio. Oposiciones. Grupos reducidos. Libres y oficiales. Santa Clara (Interior), 57, A, bajo.

Fincas

CONSTRUCCIONES «Bu-Bi». Calle Vitoria 175 (Gamonal) Venta pisos y lonjas. Visítenos en obra, sin compromiso.

CONSTRUCCIONES Everest, S. A. - Venta de pisos llave en mano, en Capiscol (frente Central Lechera), desde 200.000 a 348.000 pesetas Ascensor, calefacción lavadora tregadora, empapelado, barnizado. Cuatro y cinco habitaciones. Facilidades.

LONJAS se venden precios económicos. Facilidades pago. Avenida del Cid, 80, 2.º, centro. Teléfono 20 93 33.

¿NECESITA comprar piso? ¡Hágalo en Arranz Acinas! Disponemos de todas las clases de todos los precios, en todas las zonas, de la máxima calidad y con toda clase de facilidades para su pago.— Informes: C/. Vitoria, 141 1.º - 1.ª (De 10 a 1,30 y de 4 a 7)

PISOS zona Vadillos desde 400.000 ptas. Excelente terminación Facilidades. Información: Construcciones Alonso y Arteche Melchor Prieto, 16. Obra (Vadillos).

MASEGOSA Empresa Constructora. Viviendas desde 235.000 ptas., 4 habitaciones, cocina asso. suelo parket, media bañera, antena colectiva maravillosas terrazas y soleadísimas Facilidades de pago Oficinas: Avda. del Cid 80, 2.º centro. Teléfono 209333.

LABRADORES: Vendo piso nuevo, llave en mano, o cambio por cereales, exento, facilidades. Informes: Calle San Francisco, A. Portería. Teléfono 203153.

VENDO piso nueva construcción, todo exterior, muy soleado, próximo al palacio arzobispal. Informes: Calle Fray Esteban de Villa núm. 3, 3.º C. Alfareros.

VENTA de pisos y lonjas en Vía de Empalme. Construcciones Serrano Teléfono 20 11 20.

VENDO piso bajo, tres habitaciones y patio. Fernán González, 10. Angel Mari López.

VENDO piso estrenar calle Vitoria próximo Gamonal 120 m. cuadrados. Carbonera terraza, llave en mano. Siete Infantes de Lara, 24.

VENDO o arriendo piso, exento contribución, cuatro habitaciones y servicios, todo exterior. Teléfono 203161.

SE VENDEN pisos en distintas zonas, con facilidades, a estrenar. San Juan, 2, 2.º C.

VENDO piso cinco habitaciones, céntrico, baño, calefacción individual, cocina y calentador a gas, antena TV en tejado, soleadísimo, espléndida terraza. Raron, teléfono 208094, 10 a 11 mañanas.

VENDO casa individual amplia y libre con patio y gallinero. General Mola, 14, muebles.

PISO elegantísimo, avenida del Cid, pegando calle Santander, ocho habitaciones, tres baños, todo exterior, terrazas grandes, exento. Otro mismo sitio, calefacción y agua caliente central, seis habitaciones, dos baños, todo exterior, terrazas. ¡Lo mejor de Burgos! Consulte sin compromiso. Agencia Palencia. Calvo Sotelo, 6.

ALFAREROS, nuevo, llave mano, cuatro habitaciones, baño, cocina, exentos. Facilidades, 330.000. Iguales calle Calvario, 330.000 y 350.000. Agencia Palencia.

NUEVOS, zona Gamonal, entrega llaves primavera, 63 m.2 210.000 50 % facilidades cinco años. Agencia Palencia.

SANZ PASTOR, siete habitaciones, dos baños, reformado a nuevo todo. Facilidades. Calefacción. Agencia Palencia.

SANTA AGUEDA, tres habitaciones, cocina, water, bien conservado. 175.000 total. Agencia Palencia.

¡COMPRADORES! No dejen de ver viviendas y planos por todas zonas de Burgos, mejores precios y más facilidades. Sin compromiso, sin que tengan que abonar nada absolutamente por ello, le informamos amablemente. Agencia Palencia a su servicio.

LOCALES comerciales e industriales, bonitos, exentos, varias zonas. Agencia Palencia.

NAVES diáfanas totalmente, 1.000 y 1.100 metros cuadrados, Villafría, 2.500 y 3.000 pesetas m2. Cualquier industria, almacenes, otros menesteres. Agencia Palencia.

SOLARES, preciosos lado Plaza Mayor y Correos. Informo interesados. Otros Gamonal, Pisones, etc. Agencia Palencia.

TERRENOS industriales, Castañares, Villatoro, Vivar, Villafría, Villalonquéjar, pequeños y grandes. Consulte. Agencia Palencia.

COMPRARIAMOS pagado contado: local comercial, bien emplazado. Ofertas Albillos, Vega, 36.

VENDO local 120 metros, ideal bar, almacén vinos o talleres, muy barato, buen sitio céntrico. Albillos, Vega, 36.

PISOS calles Vitoria, Briviesca, San Francisco, Gamonal, San Joaquín, distintos precios. Informes: Albillos, Vega, 36.

SOLAR 350 metros a dos calles vendo barato o cambio por bajos. Albillos, Vega, 36.

PISOS centriquísimos, cuatro amplios dormitorios, cocina - comedor, baño completo, terraza, mucho sol, precios sin competencia. Facilidades. Trato directo: Plaza Vega, 36-2.º izqda.

VENDESE casa tipo chalet, libre, con jardín convertible garaje, taller, etc. Divino Vallés, 1. Horas 12 a 2. Teléfono 203511.

VENDO piso llave en mano. Calle Rey, D. Pedro. Razón: Padre Flórez 8. Tienda.

SE VENDEN 30.000 metros de terreno propio para edificación y lindante a la carretera de paso en el barrio de Villimar. Para tratar con Enrique Mata y compañeros.

SE VENDE o cambia piso Madrid por otro en Burgos. Informarán: Teléfono 204506.

VENDO piso, tres habitaciones cocina, despensa y servicio. Santa Ana, 31. Teléfono 207680

VENDO edificio industrial, con piso económico. Facilidades pago. Teléfono 208957.

EN LA CALLE Briviesca, 24, quedan pisos en venta, buen precio, buenas facilidades. Razón: Obra Construcciones Lorenzo.

VENDO finca 6.000 metros terreno, vivienda con gallinero. Camino Cementerio, junto Cerámica Burgalesa.

SE VENDE en Contreras un monte de 117 hectáreas, poblado de carrascas, encinas, enebros, robles y gayubazo. Con tres tenadas y abrevadero, mucha caza y jabalíes garduños. Tratar con Eugenio Llamo.

SE VENDE piso llave en mano. A tratar en el mismo, de cuatro a seis de la tarde; el domingo de diez de la mañana a dos de la tarde. Calle Calderón de la Barca, núm. 4, 1.º, habitación 6.

EN VILLALONQUEJAR vendo casas de planta y piso y desván con agua corriente y locales de planta baja con corriente industrial. Teléfono 201344 y 202559

VENDO piso 5 habitaciones calefacción Avda. Cid, 37, 9.º, dcha.

Ganados y Aperos

VENDO par de vacas y otro de mulas en Mazuelo de Muñó. Tratar: Jesús Díez.

VENDO sierra de disco para madera y terrazo. Alfareros, 26-3.º drcha.

MEJORES no hay, todos lo dicen; no hay mejores ni más baratos que los cultivadores de caracol de Lucar Dueñas Rabé.

VENDO macho burreño de trabajo, ya abocado. Tratar: Gerardo González. Mazuelo de Muñó.

MASTIN macho cachorro, compro o cambio. Teléfono 206697.

SE VENDEN dos vacas ratinas, preñadas, con leche. Tratar: Isidro Antón. Barrios de Colina.

VENDO terneros holandeses, pasteros. Camino de la Plata, 13.

VENDO dos mulas a toda prueba. Tratar, Gregorio Martínez. Villagonzalo Arenas.

SE VENDE un macho de siete años y una yegua de la misma edad, toda prueba, Viuda de Salvador Díez, Villaescusa la Solana.

VENDEMOS tractores usados, todos tipos, marcas y precios. De 20.000 ptas. en adelante. Gómez García. Avenida Cid, 63.

Huéspedes

DOY pensión completa a caballeros o señoras, precio económico. Barrio Gimeno 26. 2.º.

ESTUDIANTE busca casa particular, para residir el año. Escribir Administración número 9158.

SE ADMITEN huéspedes, buena cocina, precios económicos. San Juan, 26, 2.º C.

NECESITO habitación para oficina céntrica, imprescindible teléfono. Avisos teléfono 208078.

ADMITIRIA dormir o pensión a caballero. Informarán: Fernán González, 45. Bar Luis.

CEDO habitación dos camas a señores o estudiantes. Informes esta Administración.

DOY pensión completa. Calle Salas, número 14, 5.º, habitación 20

CEDO cama. Vitoria, 60, 6.º, derecha.

Muebles

VENDO camas y percheros. Razón San Juan, 45, 2.º. Por las mañanas de 10 a 1.

VENDO máquina de coser y algunos muebles. Llamar al Tel. 203346.

SE VENDE dormitorio, armario, nevera, sala de estar y demás muebles por cambio. Tel. 201868.

SE VENDEN dos camas de metal. Primo de Rivera, 6, principal, habitación 4.

VENDO sofá-cama y mesa plegable, buen estado. Teléfono 201379.

Pérdidas

PERDIDA viernes 22, perro caza Setter, blanco canoso con lunar grande en el lomo y orejas negras. Atiende por Ton. Gratificarán Teléfono 204130.

PERDIDA carnero capón. Zacarías Porras. Cardeñadijo.

PERDIDA broche (camafeo). Recuerdo familia. Gratificaré entrega. Arte. Paloma, 12.

PERDIDA medalla oro con cadena e incripción. Gratificaré Martínez del Campo, 4, primero derecha, teléfono, 202673.

PERDIDA broche familiar. Gratificará entrega. Feigon, 6 bis, 3.º derecha.

PERDIDA reloj «Fortis» la Ventilla. Gratificarán: Mola, 28, 2.º, izquierda.

Televisores

TELEVISORES 19" último modelo extraplano. UHF licencia americana con voltímetro y mesa, todo 16.900 pesetas Diez días prueba sin compromiso Ventas a plazos. Garantía absoluta seis meses «Comercial Velo Moto» Calera, 10.

REPARACION televisores. Radio Burgos Laín Calvo, 87 Teléfono 203740 - 673.

REPARACIONES radio TV Tudanca Avellanos, 4. El laboratorio más moderno.

Traspasos

SE TRASPASA amplio local General Mola, 20. Razón en el mismo, de 11 a 1. Teléfono 203440

TRASPASO gallinero 800 gallinas plena producción, jaulas y locales para 2.000 pollos. Francisco Salinas, 51 bajo.

Varios

PATRONES Epi. Corte y Prueba. Madrid, 64, 1.º

SE ACORTAN haquetas de punto, Los Colonia, 13-1.º.

IMPRESOS comerciales, cartas timbradas, tarjetas de visita, invitaciones, prospectos de propaganda, etc. TALLERES GRAFICOS «Diario de Burgos». Calle Vitoria, 13 Tf. 202852

Offset
y toda clase de trabajos tipográficos en TALLERES GRAFICOS «Diario de Burgos» Vitoria, 13 Tf. 202852

Nuestros teléfonos: 207148 y 201280

Televisión

JUEVES

1,47: Siglo XX.
2,15: Panorama de actualidad.
3,00: Telediario.
3,30: Campeonatos de Europa de baloncesto. Desde Helsinki (Finlandia): España - Polonia.
5,02: Novela: «La dama vestida de blanco». Capítulo IV.
5,30: Daniel Boon.: «El cañón de Williamshuerg».
6,27: Antena infantil.
7,25: Avance de telediario.
7,30: Campo y ciudad.
7,50: La pesca.
8,00: Mis hombres y yo.
8,25: Dibujos animados.
8,30: Por tierra, mar y aire.
9,00: Encuesta.
9,29: Avance de telediario.
9,30: Telediario.
10,00: El túnel del tiempo.
11,00: A toda plana.
12,00: Telediario y cierre.

VIERNES

1,30: Carta de ajuste.
1,47: Puntos del globo.
2,15: Panorama de actualidad.
3,00: Telediario.
3,30: Vamos a la mesa.
3,40: España al día.
3,50: Novela: «La dama vestida de blanco». Capítulo V.
4,10: Nosotras y ellos.
4,50: Embrujada.
5,40: Cierre.
6,10: Carta de ajuste.
6,30: Eurovisión. Boxeo. Campeonatos del Mundo. Pesos Medios: Benvenuti - Griffith.
7,45: Avance de programas. telediario.
7,50: Los libros.
8,00: La mar, ese mundo maravilloso.
8,30: Misterios al descubierto.
9,00: El honorable Castorbias.
9,30: Telediario.
10,00: Biografía.
10,30: Tele-ritmo.
11,00: El agente de C.I.P.O. «El asunto de menos».
12,00: Telediario y cierre.

MATRIMONIO ESPAÑOL

con carne familia numerosa, busca chica. Dos mil mensuales. Salida, jueves y domingos alternos. Cocina butano. Tabla lavar nueva. El perrito es muy limpio. (Más información en ..."Las QUE TIENEN QUE SERVIR").

SE NECESITA REPRESENTANTE

Para Burgos y zona, fábrica de licores.
Cartero Germán, 5
SANTURCE (Vizcaya)

Emerson
El televisor del futuro
COMERCIAL VELO - MOTO

GUIA DEL RADIOYENTE

Radio Castilla

MAÑANA. — 7,55: Sintonía. Apertura. Lectura de programas. 7,58: Matinal Cadena SER. Buenos días, Señor, por el Padre Sopeña. Deportes, por Vicente Marco. El tiempo, por Mariano Medina. En menos que canta un gallo. Nuestra ciudad. Discomanía. Humor. Paco Ruiz, detective privado. 10,00: Página mañanera. 10,30: Al compás del trabajo. 12,00: Angelus. 12,03: Cap. 99 de la novela «Princesa». 12,15: Escenario de la canción. 12,30: Programa en cadena: Mediodía Cadena S.E.R.

SOBREMESA. — 13,00: Póker de discos. 13,15: El mundo de los niños, por la doctora Luisa Trigo. 13,30: Felicidades con música. 14,00: Escaparate sonoro: Caravelli y sus violines. 14,15: Noticias locales. 14,20: Tres minutos con la Guardia. Pregunta Leroy Holmes. 14,30: Retransmisión del diario hablado de Radio Nacional de España. 14,45: Información financiera. 15,00: Discos dedicados. 15,45: Canciones a varias voces. 16,00: «Tres novelas de amor». (Cap. 81), 16,30: Capítulo 9.º de «La promesa». 17,00:

TARDE. — 17,00: Cap. 9 de la novela «Chantaje», 17,15: Consultorio Avecrem, 17,30: Cap. 19 de «El error». 18,00: Ritmos y canciones de actualidad. 18,30: «El precio de las cosas», (Cap. 34), 19,00: Capítulo 24 de «Lo que nunca olvidamos». 19,30: Usted elige: Discos solicitados.

NOCHE. — 20,00: La hora de la zarzuela; Black el payaso de Sorozábal. 21,00: Programa en cadena: Mi vida es así. Matilde, Perico y Periquín. 21,15: Las canciones de Guy Mitchell. 21,45: Avance informativo. 21,50: Retransmisión del diario hablado de Radio Nacional de España. 22,15: Noticias locales. 22,30: Exitos del momento. 23,00: Concierto para la noche. 24,00: Cierre.

Radio Popular

PRIMER PROGRAMA

8,00, Buenos días, Burgos. Primer compás; 8,15, Sintonía amigos; 9,00, Angelus; 9,02, Burgos, música y noticias; 10,00, Con la Prensa bajo el brazo; 10,15, Mosaico español; 10,30, Ritmo provincial; 11,00, Ritmo para la mañana; 11,15, Don Miguel. Suerte, vista y... ¡Orbeal! 11,30, Cita con Lucho Gatica; 11,45, "Hombres de Dios". Capítulo 9. 11,30, Tres palabras; 11,45, Nuestros invitados; 12,00, Ángelus. Ronda de la América española. 12,05, Pequeño concierto; 12,15, Ronda de la América española. 12,30, Del brazo y por la calle.

SEGUNDO PROGRAMA

12,45, La nueva frontera; 13,00, Felices los tenga usted. 13,15, Iglesia postconciliar; 14,00, Un buen tema, el tiempo; 14,05, Diario hablado de Radio Nacional de España; 14,45, La hora del café; 15,00, Con sabor español; 15,15, Mensaje en alta fidelidad; 15,25, Felices los tenga usted. II.

TERCER PROGRAMA

16,00, "Lawrence de Arabia". Capítulo 127 y último; 17,00, Club de amigos; 17,30, Ritmo del microsurco; 18,00, Alfombra de discos; 18,30, Imágenes musicales de los Países Bajos; 19,00, El rincón de los niños; 19,05, Vuelo musical a Marte; 19,35, Vuelo musical a través del Mundo; 19,55, La hora de la zarzuela. "Agua, azucarillos y aguardiente".

CUARTO PROGRAMA

20,30, Santo rosario en familia; 21,00, Estrictamente instrumental; 21,15, Musikaly; 21,45, Pentagrama trotamundos. Diario hablado de Radio Nacional de España; 22,30, Noticias. Boletín informativo de 22,45, Novedad musical; 23,00, Con sabor español; 23,45, Otros con estrella; 23,55, Final; 0,00, Lectura de poemas; 0,02, Palabras para el silencio; 0,05, Cierre de la emisión.

MATRIMONIO AMERICANO

SIN HIJOS, necesita doméstica, nueve mil mensuales. Salidas todos los días menos sábados. Cocina electrónica. Derecho a que el novio coma en casa. (Más información en "LAS QUE TIENEN QUE SERVIR")

Ayuntamiento de Burgos

Hasta el día 6 de Octubre próximo a las 12 horas podrán presentarse en la Secretaría General de este Ayuntamiento proposiciones para tomar parte en la subasta de enajenación del solar número 17 de la zona de la Plaza de Toros, significándose que la apertura de plicas tendrá lugar en el Salón de Sesiones de la Casa Consistorial a las 12 horas del día siguiente.

El tipo de licitación asciende a la cantidad de 6.900.000 pesetas.

El pliego de condiciones se halla de manifiesto en dicha Dependencia Municipal.

Burgos, 27 de Septiembre de 1967.

EL SECRETARIO GENERAL DEL AYUNTAMIENTO,
José María Carbonell

AL PENSAR LA PROPAGANDA DE SU NEGOCIO, RECAPACITE

* La palabra hablada muere rápidamente...
* La imagen es fugaz...
* Lo impreso permanece.

Conviene a sus intereses anunciarse en la Prensa diaria.

Siempre resolverá hacerlo en

Diario de Burgos

ELECTRA DE BURGOS, S. A.

Distribuidora de IBERDUERO

Teniendo que realizar trabajos urgentes de explotación en esta capital, efectuaremos, previo conocimiento y autorización de la Delegación de Industria, un corte en el suministro de energía eléctrica el día 30 del actual, desde las 1 horas de la tarde hasta las 2,30 horas de la misma, aproximadamente a los centros de transformación siguientes: Gamonal (iglesia), Río Pico, Juan XXIII y Loste.

El corte anunciado afectará a todos los abonados en cuyo recibo figure, como sector, alguno de los números siguientes: 498, 512 y 851.

En caso de realizarse los trabajos antes de la hora indicada, se restablecerá el servicio sin previo aviso.

¡¡AHORRE DINERO!! ADQUIERA UN SEAT 1.500 CON MOTOR MERCEDES - BENZ

GARANTIZADO
por estas dos MARCAS DE PRESTIGIO
EL MINIMO CONSUMO DE TODOS LOS MOTORES
Jaime Andrés Ureta, Vitoria, 54

CON INSTALADOR DE CALEFACCION

DESEAMOS COLABORACION COMO DELEGADO EN LA CAPITAL Y PLAZAS MAS IMPORTANTES PARA LA INTRODUCCION E INSTALACION DE CALEFACCIONES INDIVIDUALES Y COLECTIVAS "JUNKERS" DE GAS

ELECTRO DIESEL, S. A.
EMBAJADORES, 146. — MADRID-5

M.E.C.D. 2017

MIRANDA

Importante reunión sindical con asistencia de directivos del Consejo provincial de Trabajadores

NOTA DEL C. D. MIRANDANDES

El próximo domingo, día o de Octubre se celebrará n Burgos el primer partido del I Trofeo donado por don Mariano Jaquotot que dilucidarán nuestro primer equipo contra el San Juan de Burgos, perteneciente a la Tercera División. El parido dará comienzo a las 11,30 de la mañana en el campo "El Plantío". El encuentro de vuelta se celebrará en Anduva el próximo día 22.

Para este partido harán su presentación dos jugadores de la cantera vizcaína que serán sometidos a prueba.

Referente al equipo Regional, se ha hecho cargo el entusiasta aficionado local don Francisco Sahagún del Campo, que colaborará con el reparador Agustín Curiel, como directivo del Club. Hará que tener en cuenta la marcha de este equipo que en los primeros partidos amistosos han demostrado su valía, además, tan pronto comience el Campeonato de España de Aficionados, tomará parte, reforzado al efecto con las reservas del primer equipo.

El equipo juvenil continuará igualmente, siendo el directivo designado, don Antonio Bastida.

EL PROXIMO SABADO, VELADA DE BOXEO

La Federación Burgalesa de Boxeo, nos brinda otra espléndida velada de aficionados, el próximo sábado a las ocho y cuarto de la tarde, en el campo de deporte del C. T. I.

Los combates que se celebrarán serán los siguientes:

Pesos plumas: Jiménez, de Burgos, contra Rustán II, de Miranda.

Pesos gallos: Arribas, de Burgos, contra Pololo II, de Miranda.

Pesos superligeros: Cardeoso, de Bilbao, contra Camán, de Burgos.

Pesos ligeros: Raúl, de Bilbao, contra Pildo, de Miranda.

Pesos superligeros: Cholo, de Bilbao, contra Charcán, de Burgos.

Pesos gallos: Font, de Bilbao, contra Navalón, de Burgos.

Pesos gallos: Sugar, de Bilbao, contra Molledo, de Burgos.

Todos los combates se disputarán a la distancia olímpica de tres asaltos.

Con esta velada se dan por terminadas las actividades boxísticas por este año en Miranda, ya que el día 1 de Octubre comienza en Burgos la temporada de invierno, con una velada en la que un equipo de Madrid y otro de Burgos, con un combinado estelar en el que se enfrentarán los pesos superligeros Crespo, campeón de Castilla y Marthon, aspirante al título de España.

IMPORTANTE REUNION DE LA DELEGACION COMARCAL DE SINDICATOS

El pasado viernes, día 22 del actual, a las siete y media de la tarde, tuvo lugar en el salón de actos de la Casa Sindical Comarcal, una importante reunión de las Jefaturas de Sección Social del Sindicato Comarcal Mixto de Miranda de Ebro.

Para asistir a este acto se trasladaron de la capital de la provincia, el presidente del Consejo provincial de Trabajadores, don Miguel García Díaz, a quien acompañaban también el vicesecretario provincial de Ordenación Social y secretario de dicho Consejo, don Manuel Gómez Lanza y los presidentes de Sección Social de los Sindicatos del Metal y de Transportes y Comunicaciones, señores Del Pozo y Arroyo, respectivamente.

Ocuparon lugares en la presidencia además de los citados, el delegado comarcal de Sindicatos, el secretario comarcal y el letrado asesor de Secciones Sociales.

Abierto el acto, hizo uso de la palabra el delegado comarcal de Sindicatos, para presentar a la numerosa asistencia al presidente del Consejo provincial de Trabajadores y acompañantes y seguidamente intervino el presidente de dicho Consejo, don Garcia Ortiz, quien procedió a dar lectura de la Orden acta levantada en la reunión celebrada por el Consejo del Consejo provincial de Trabajadores, haciendo especial hincapié en los acuerdos tomados en relación con el salario mínimo.

También puso de manifiesto las gestiones realizadas en pro a la creación en nuestra provincia de los Consejos Comarcales de Trabajadores en las localidades de Miranda de Ebro y Aranda de Duero, solicitando se manifieste en los asistentes sobre la conveniencia de los mismos.

La asamblea acogió con extraordinaria alegría esta noticia y solicitó que dicha institución se lleve a efecto lo antes posible

Igualmente manifestó el señor Garcia Ortiz que tenía que dar una buena noticia a los asistentes en relación con la plaza vacante en la Seguridad Social para un médico analista en esta ciudad y que podía anunciar que en breve sería cubierta la misma.

A continuación intervinieron también con gran brillantez, el vicesecretario provincial señor Gómez Galarza y los presidentes de las Secciones Sociales del Metal y de Transportes y Comunicaciones, sobre interesantísimas cuestiones de orden laboral, abriéndose a continuación un animado coloquio entre los representantes sociales mirandeses y la presidencia, exponiendo problemas y circunstancias especiales sobre diferentes temas, de los cuales tomaron buena nota los representantes sociales de la capital.

En resumen, un contacto directo y eficaz de la representación del Consejo provincial de Trabajadores con los representantes de esta Comarcal, del cual salieron altamente complacidos los asistentes a este acto, deseando que estos contactos se mantengan de una forma periódica y constante para mejor proyección y vitalidad de la Organización Sindical en nuestra comarca.

FIESTAS EN RIVABELLOSA

La simpática villa alavesa de Rivabellosa, ha organizado un estupendo programa festero, para los días 1, 2 y 3 de Octubre.

Habrá verbenas, pasacalles, actos religiosos, deportivos, etc.

Entre los deportivos destacan unos grandes partidos de pelota a mano entre afamados pelotaris.

También habrá dos festejos taurinos. El día 1.º, gran becerrada, en la que se lidiarán seis reses de don Policarpo Lozano, de Lardero (Logroño), para los diestros José María Las Heras "El Sastre", Francisco Solórzano "Solorzanito" y Fernando Jerica.

Dirigirá la lidia el novillero vitoriano Luis Barrera "Barrerita".

El día 2 endrá lugar el tradicional festival taurino, en el que intervendrán aficionados de la localidad y de Miranda.

Los festejos taurinos darán comienzo a las cinco de la tarde.

NOTICIAS CORTAS

El pasado martes por la noche, aún se veían focos de fuego en los montes cercanos a Miranda.

—El sábado, a las once y media, reapertura del Salón Imperio, con un gran baile amenizado por el notable conjunto de Bilbao "Los Duendes".

—Continúa el buen tiempo.

CARTELERA

Apolo. — «Los guerrilleros Deleyte» (3).

Novedades. — «Los caballeros teutónicos» (s. c.).

Mecisa. — «Las nieves del Kilimanjaro» (3).

Avenida. — «La gran familia» (3).

Cinema. — «Cartas boca arriba» (3).

Importantes obras en Villavedón Campolara y Milagros

Sendas resoluciones del Servicio nacional de Concentración Parcelaria y Ordenación Rural anuncian la celebración de subastas para adjudicación de las siguientes obras:

Red de caminos y saneamientos en Villavedón, con un presupuesto de 1.810.521,89 pesetas.

Acondicionamiento de caminos y saneamientos de Campolara, por un importe de 2.073.548,20 pesetas.

Acondicionamiento de caminos y saneamiento en Milagros, con un presupuesto cifrado en 1.711.690,26 pesetas.

Las subastas se celebrarán, respectivamente, los días 23, 30 y 31 de Octubre próximo.

ARANDA

Este otoño reserva noticias de gran transcendencia para el futuro de la villa

MISAS EN DIAS DE PRECEPTO

Santa María: 8, 11, 12, 13, 19,30.

San Juan: 9,30, 12,30.

Virgen de las Viñas: 10.

San Juan de la Vera-cruz: 8,30, 10, 11, 12,30, 19.

Santo Domingo: 8, 10,30, 11,30, 13,18.

Capilla Estación: 9.

Santa Catalina: 8, 11, 12, 13, 18,30.

Corazón de María: 4, 7, 8, 9, 10, 11, 12, 13.

MISAS Y ROSARIOS EN DIAS LABORABLES

Santa María: 8,30, 9,30, 20,15. Rosario: 8.

San Juan Vera-Cruz: 7,30, 9 y 20. Rosario: 7,45.

Santo Domingo: 8, 9. Rosario: 8 (retransmitido por Radio Juventud).

Santa Catalina: 8, 19. Rosario: 7,30.

C. de María: 7,15, 8, 8,30, 9,30, 10,30. Rosario: 8.

PARROQUIA DE SANTA MARIA

En esta parroquia, hemos de observar dos altas y sus correspondientes bajas en cuanto a la administración de los servicios religiosos.

En primer lugar hemos de registrar las bajas de don Lázaro y don Jesús a quienes sus propósitos de estudios les arrancan, con dolor, de Aranda, donde tanto han trabajado por educar y forma a los estudiantes, grupos de A. C. y fieles sin distinción.

Para sustituirles en su ministerio han sido designados don Sebastián Marroquín, quien hizo sus estudios en Burgos y tras unos años de sacerdocio, repartirá su don entre nosotros y don Félix Santamaría, también de coadjutor, quien acaba de terminar sus estudios en el Seminario de Burgos, por lo que sus primicias serán para todos los arandinos feligreses de esta parroquia de Santa María.

Sin este cambio decretado por el Arzobispado, plácenos despedir a los que se van y pedir a Dios que bendiga a los que vienen, a la vez que les felicitamos poniéndonos a sus disposición.

ESCUELA EN MARCHA

Por fin acabaron las vacaciones que tanto desean los niños y los mayores. Aún más los pequeños porque llevan en su sangre joven unas ansias locas de expansionarse sin reservas hasta que el sueño o el cansacio les rinde.

Ya van por nuestras calles con sus uniformes y con sus carteras en la mano. Han preparado con esmero los útiles escolares para comenzar una labor provechosa.

En esta nueva etapa todos debemos ponernos a su servicio para que el rendimiento sea íntegro y total. Los señores maestros trabajarán como de costumbre con toda su ilusión y entrega a una tarea difícil y poco apreciada en muchas ocasiones. Pero su labor de educación sería manca si no contribuyésemos todos los demás. Primero los padres y también los sacerdotes.

A los padres no les basta con dejarles ir a la escuela para que puedan estar satisfechos en conciencia de su interés y preocupación. Deben seguir muy de cerca a sus niños a través del curso escolar para que rindan lo posible.

Ha empezado el "Cole" y me figuro todos estos consejos maternales para escolares:

Que seáis buenos, que no chilléis, que no pierdas los bolígrafos, que tengais cuidado al cruzar la calle, que no chupes los lápices, que obedezca, que estudies, que no tires del pelo a a los niños de delante... y otros por el estilo. Todos estos detalles no quedarán sin recompensa.

EL TIEMPO OTOÑAL

Cuando ya se vislumbraba el invierno, un nuevo cambio del tiempo ha renovado el verano, ya en pleno otoño y con el resurgimiento del buen tiempo, de temperaturas casi estivales, nos ha venido a recordar que todavía se pueden esperar días buenos.

Este otoño ribereño tan propicio y tan agradable para recordar lo que fue el verano, tan característico de esta comarca, hace renacer la alegría indudablemente preocursora del invierno que indefectiblemente ha de surgir días más pronto o días más tarde, pero mientras, disfrutamos del espléndido otoño ribereño.

Con la novedad que nos ha traído el otoño de la inauguración oficial, dentro del período de prueba del directo Madri-Burgos, y de cuyo acontecimiento, por las características que reviste, nos ocuparemos más adelante, se preludian otros acontecimientos de vital importancia para Aranda, en el aspecto de su industrialización, esta estación ofrece para Aranda y su comarca una serie de acontecimientos en su estructuración que han de tener gran resonancia en cuanto al futuro de la capital de la Ribera.

FARMACIA DE GUARDIA

Le corresponde hoy de guardia a la farmacia de don Indalecio de las Heras, sita en la calle de Arias de Miranda, 38, teléfono 148.

STP

LEACRIL
PARA LABORES
EPIFANIO

Peñaranda de Duero

VISITA TURISTICA NUESTRA VILLA

Entre las rutas organizadas por la Caja de Ahorros del Círculo Católico de Obreros, de Burgos, correspondió el domingo, pasado la de Burgos - Lerma - Aranda - Peñaranda - Caleruega - Santo Domingo de Silos - Covarrubias - Burgos.

Los excursionistas llegaron a nuestra villa a primeras horas de la tarde, viniendo como guía y jefe del grupo don Virgilio Vivar, que en unión del delegado local de turismo, señor Jimeno, visitaron los diversos monumentos, tanto históricos como artísticos, Colegiata abacial, Palacio de los condes de Miranda, castillo medieval, Hospital de la Piedad, convento de Concepcionistas, Museo de Farmacia, Plaza Mayor, donde se levanta el bello Rollo con su aguja gótica; arcos y murallas, casas solariegas, descansando después en la ribera del río Arandilla, que ofrece al viajero sombras y brisas encalmadas.

Dada por terminada la visita, los excursionistas burgaleses continuaron su viaje a Caleruega, saliendo complacidos de haber contemplado los bellos monumentos que guarda Peñaranda.

PREMIO OTORGADO AL GRUPO ESCOLAR

Con motivo del Concurso provincial de embellecimiento de los pueblos burgaleses, el grupo escolar de nuestra villa ha sido galardonado con el premio concedido por el SEM, que el pasado domingo fue entregado por el Excmo. Sr. Gobernador de la provincia en el acto celebrado en la villa de Oña, a don Marcos de la Varga, director del citado grupo escolar, recibiendo efusivas enhorabuenas, a la que unimos la nuestra muy cordial.

El corresponsal

MUELLES SIN NUDOS

este es el secreto de la comodidad del colchón FLEX R-59

Descansar es una necesidad física. El día es acción, movimiento, trabajo. La noche es descanso, es FLEX R-59 de muelles sin nudos. Porque los muelles entrelazados sin nudos FLEX R-59 tienen la elasticidad necesaria para un mayor confort. Porque los muelles sin nudos de un FLEX R-59 son una esponja de acero, tejida a mano, en cuya superficie no existen nudos ni enganches que perturben su sueño. Y siempre un feliz descanso.

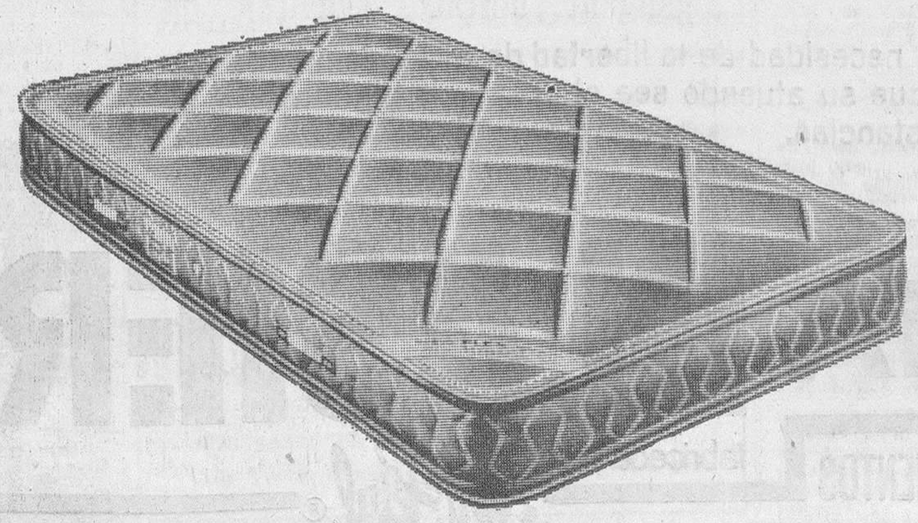

FLEX

UN CONFORT DISTINTO CON UN COLCHON DIFERENTE

NOGAT

QUE NUNCA FALLA

Raticida de acción rápida

Con matarratas NOGAT en polvo y pasta fosforada exterminará rápidamente y sin molestias toda clase de ratas, ratones y topos.

Recuerde que NOGAT no las mata en días. Las mata en horas.

Si manda este recorte a LABORATORIOS SOKATARG. Ter, 16. Barcelona (13), recibirá un interesante folleto.

M.E.C.D. 2017

DEPORTES 12

ESPAÑA DEBE GANAR A CHECOSLOVAQUIA PARA EVITAR SU ELIMINACION DEL CAMPEONATO DE EUROPA

Por furia, velocidad y resistencia por juego, nada de suerte

Por ACISCLO KARAG

(DE LOS SERVICIOS ESPECIALES DE «EFE»)

Cuatro equipos españoles participarán en los encuentros internacionales interclubs: el Madrid en la Copa de Europa interligas, el Valencia en la de ganadores de Copa y el Atlético de Bilbao y el Barcelona en la Copa de Ferias.

El Atlético bilbaíno ya está calificado para la siguiente eliminatoria al ganar sus dos partidos frente al Frem, de Copenhague; por 1-0 en la capital danesa y hace poco por 3-2 en San Mamés.

Sigue en probabilidades el Valencia, cuya calificación está casi asegurada al vencer en Mestalla al Crussaders. Este equipo no puede devolver ni mucho menos en Belfast su tanteo en contra de 0-4.

El Madrid cuenta también con grandes probabiliades para pasar adelante, después del empate en Amsterdam con el campeón holandés Ajax. Contra cualquier equipo representa siempre una gran ventaja el empatar en terreno ajeno. Parece que en el peor de los casos para el Madrid se forzaría un tercer partido.

El Barcelona es el que tiene en la Copa de Ferias una eliminatoria comprometida al perder por 1-3 contra el Zurich. Comprometida nada más, pero no deseperada, porque el equipo suizo no es de los superlativos. No es difícil devolver o mejorar el tanteo.

A través de los 12 ó 13 últimos años se ha visto que cinco equipos españoles, Madrid, Zaragoza, Valencia, Barcelona y Atlético de Madrid se han distinguido siempre en partidos internacionales interclubs. El Madrid, por ejemplo, ha conquistado en seis ocasiones la Copa de Europa, cinco de ellas consecutivamente, que es un record que tal vez no se superará al menos en este siglo.

En cambio, en los encuentros internacionales entre equipos nacionales, el fútbol español ha dejado algo que desear. Y lo malo es que a estas alturas no ha variado la impresión.

Precisamente, dentro de poco, el 1.º de Octubre, España jugará un encuentro de gran trascendencia, contra Checoslovaquia, correspondiente a la Copa Henri Delaunnay que, como lo saben los aficionados, es el campeonato de Europa internaciones.

Cuando en los encuentros internacionales sobresale un equipo pero no la selección nacional, lo primero que se le ocurre a cualquier aficionado es que tal vez se debe a falta de conjunto, de compenetración, que es primordial en el fútbol.

Algunos piensan tal vez en la preparación, pero esto ya es materia discutible. Se abusa de la expresión táctica, de la que muchos aficionados hacen mucha «literatura». Los jugadores tienen su sistema propio en su equipo. ¿Hay qpe modificarlo al pasar al equipo nacional? ¿Táctica premeditada, sin pensar en la del adversario?

Pensando en el juego del adversario, el selecionador nacional, Domingo Balmanyá, a juzgar por la información de la Prensa, con algunas entrevistas, ha estado por lo visto en Lausana para presenciar el partido del equipo checoslovaco Spartak de Trnava, que perdió ante el titular por 2-3. En la entrevista se dice que este equipo dará siete o seis jugadores al equipo de Checoslovaquia que jugará contra España. Preguntamos: ¿Es posible?

Si fuera así, España tendría enormes probabilidades de éxito.

Lo malo... ¿No se confundirá el Spartak con el Sparta? Preguntamos porque el Spartak de Trnava es un equipo de pueblo. A últimos de Abril de 1936, desde Budapest, camino de Praga, para presenciar un partido Checoslovaquia - España, pasamos por Trnava, que no tendría 25.000 habitantes.

El Sparta de Praga sí que es un gran equipo. El Sparta y el Slavia han sido casi siempre los mejores equipos de Checoslovaquia.

El extremo izquierda Kabat, del Spartak de Trnava sí que es bueno. Es internacional moderno; puede jugar contra España.

Ya se conocen oficialmente los 16 jugadores de los que saldrá la formación nacional. ¿Están todos los que son? Porque el secreto de una selección ha sido en todo tiempo colocar al mejor hombre en su puesto debido. Y en el terreno, a rematar fuerte y frecuentemente. Y jugar el último cuarto de hora poco más o menos que los primeros quince minutos

El equipo español se entrenará contra un equipo internacional, en un partido de homenaje a Ricardo Zamora.

¿Qué se hará contra Checoslovaquia?

El fútbol checoslovaco descendió en 1964, pero en 1966 ha vuelto por sus antiguos fueros. En el historial español, Checoslovaquia es de los pocos países que supera a España en su índice de actuación: matemáticamente, 5,50 contra 0,75.

La situación actual del primer grupo de la competición parece favorable a Checoslovaquia por haber ganado sus dos primeros partidos contra Eire y Turquía. A los eireanos a domicilio, en donde empató España. Cabe suponer que los checoslovacos vuelvan a ganar a Eire, en Praga. España totaliza 6 puntos y no le quedan más que los dos partidos contra Checoslovaquia. Tiene por lo tanto 10 puntos posibles. Los checoslovacos, 12 posibles.

Este es el equipo del Dukla de Praga, base para la selección de Checoslovaquia. Varios de estos jugadores estarán frente a los españoles en el próximo encuentro internacional. — (Foto CIFRA)

España necesita ganar a Checoslovaquia en Praga, para evitar le eliminación en el campeonto.

En el bando checoslovaco sobresalen los extremos; en la derecha es posible que juegue Szikora. Es muy bueno el medio izquierda, que más que medio es interior. Es buena el ala derecha de la defensa, formada normalmente por cuatro jugadores. Toki,. el citado medio-interior es su mejor goleador.

Hay que formular votos por el triunfo de España. Por «furia», velocidad y resistencia, por juego. Nada de suerte, que no debe existir. Suerte, en todo caso, para el seleccionador.

Requejo II y Sedano firmaron ayer por el C. D. San Juan

Ambos jugarán el domingo en El Plantío

Según tenemos anticipado, el domingo, pese a ser jornada «en blanco», puesto que se ha reservado para el encuentro internacional entre las selecciones de Checoslovaquia y España, habrá partido matinal de fútbol, en El Plantío. Un partido que, además, promete ser muy interesante dadas las circunstancias que concurren en él.

Por una parte, enfrenta a dos conjuntos burgaleses militantes en la misma categoría, pero en distinto grupo. En el de la provincia están enrolados los jugadores exburgalesistas Arsenio y Guti y los exjugadores del Deportivo Juventud Martínez y Marín (o Kubalilla). De otro lado, esta confrontación se repetirá, el próximo día 22 de Octubre, en Miranda de Ebro, donde al vencedor absoluto, de acuerdo con los resultados de ambos encuentros, se le hará entrega del trofeo «Mariano Jaquotot», en disputa.

Por si no bastara lo que dejamos expuesto, añadiremos que en las filas sanjuanistas formarán el domingo —tal como nos informó anoche el propio presidente del club— los jugadores Requejo II y Sedano, cedidos por el Burgos C. F., que firmaron ayer mismo por el C. D. San Juan.

El partido en cuestión, anunciado, en principio, para las once y media de la mañana, dará comienzo a las doce menos cuarto.

Los socios del San Juan tendrán libre acceso al campo, mediante la presentación del carnet correspondiente al mes de Septiembre, habida cuenta que el domingo se inicia el mes de Octubre. Los socios del Burgos, además del carnet, habrán de presentar a la entrada un «boleto de ayuda», que obtendrán en la taquilla del campo, su cuantía será mínima y, el importe de lo recaudado por este concepto se utilizará para el desplazamiento a Miranda y ayuda del pago de alguna prima a los jugadores.

V. M.

NUESTROS TELEFONOS:
REDACCION: 201280
ADMINISTRACION: 207148

BALONCESTO

Hoy da comienzo, en Helsinki el campeonato de Europa

Toman parte 16 naciones, de las que Rusia parte como favorita

Helsinki (Alfil). — Los campeonatos de Europa de baloncesto comienzan mañana día 28 y terminarán el 8 de Octubre aquí. Los encuentros se celebrarán simultáneamente en la propia capital finlandesa y en Temper, ciudad situada a 170 kilómetros de la capital.

Las dieciséis naciones participantes han sido repartidas en dos grupos. En la capital jugarán España, Rumania, Bélgica, Yugoslavia, Finlandia, Holanda, Polonia, Checoslovaquia, mientras que el grupo segundo de Temper, lo harán Bulgaria, Hungría, Israel, Rusia, Italia, Alemania Este, Grecia y Francia.

Estos campeonatos no serán calificativos para los Juegos Olímpicos de Méjico, para los que solamente se encuentran clasificadas Rusia e Italia gracias a la sificación obtenida en en Tokio. Las restantes ciones europeas deben participar obligatoriam en el torneo que se orga zará en Mayo de 1968 Sofía, en el que se clas carán exclusivamente equipos que ganarán el recho de efectuar el desp zamiento de Méjico en tubre de 1968.

En este torneo euro parte como gran favorito equipo ruso, que ostenta título desde 1957, o sea cinco ocasiones consecu vas, aparte de sus victo entre los años 1947 a 1 que fueron cuatro.

Por otra parte, los ru ganaron el pasado mes Junio el título mundial pugna con Yugoslavia, Br sil y Estados Unidos.

Esto significa que en viejo Continente aún no nen rivales y habrá de firmar su supremacía en ta ocasión.

Nueve de los jugado que ganaron el título mu dial estarán presentes esta cita finlandesa: Lip Volnov, Polidova y A dreev, sobre todo, que sob pasan los dos metros de tura. Los tres jugado nuevos que acuden a campeonato son Jar Hamedov, Krikoun y L metz. Con una forma experimentada, homogé y atlética, Rusia no debe contrar demasiados pro mas para adjudicarse el tulo ante Bulgaria, Ale nia Este y Hungría. En ronda final habrá de selas con enemigos difíc sobre todo Yugoslavia, ciente vencedor de los J gos Mediterráneos, pero berán ganarles y conser así su corona.

En el grupo de Helsinki puesto preferente será duda alguna para los yug lavos. Los jugadores balc cos, subcampeones en el c peonato de Europa jugado 1965 en Moscú y vice-ca peones del Mundo en M tevideo, forman un b equipo con dos jóvenes guras Cvetkovic y Razjat que reemplazan en el equ a los famosos Korac y neu. Junto a ellos ha hombres de excepcional lla baloncestista co Skansi y Basin. Checo vacos, polacos, belgas, f landeses y españoles, s sus peores enemigos, s todo los finlandeses, que beneficiarán de la entr en el equipo de su juga número uno, Lari Liimo, vuelve a su país después un año de estancia en Estados Unidos.

NUESTRA QUINIELA

Checoslovaquia - España
Calvo Sotelo - Ferrol ...
At. Ceuta - Santander ...
Celta - Mallorca ...
Alcoyano - Burgos ...
Coruña - Hércules ...
Constancia - Valladolid
Badajoz - Murcia ...
Jerez - Lérida ...
Granada - U. P. Langreo
Oviedo - R. Huelva ...
Levante - Badalona ...
Torrelavega - Mestalla ...
Cádiz - R. Gijón ...

RESERVAS

Reus - Granollers ...
Toledo - Villarrobledo

Patronato de Apuestas Mutuas Deportivas Benéficas

Delegación de Burgos

El Patronato de Apuestas M ce público que, además del tido ya anunciado Celta-Ma ca, el organismo competente autorizado también la celeb ción de los partidos Levan Badalona y At. Ceuta-Sant der, incluídos en el boleto de primera jornada especial, s de las catorce horas del domi go día 1.º de Octubre, se ad ra su no validez a efectos escrutinio, cualesquiera que dan ser, en definitiva, la fe y hora de su celebración, dando en este caso el ac con un total de trece pro ticos.

Chicas al día

En el perfecto equilibrio de la lozanía natural de su edad y la sencilla elegancia

Por que ellas sienten la necesidad de la libertad de movimientos; de los juegos y el deporte; de que su atuendo sea el adecuado al momento, al ambiente y a las circunstancias.

CHAQUETA BLASIER®

EN LOS MEJORES ESTABLECIMIENTOS

fabricada por Saint-Paul®

ARGE, S. A.

M.E.C.D. 2017

DEPORTES 12

POR SEGUNDA VEZ, ANQUETIL BATE EL RECORD MUNDIAL DE LA HORA

La distancia cubierta en su triunfo fue de 47,493,66 kilómetros

El as normando es el único que se ha adjudicado las tres grandes Vueltas, a Francia, Italia y España

Milán (Alfil). — El corredor ciclista francés, Jacques Anquetil, ha batido el récord mundial de la hora, en su intento llevado a cabo en la pista del velódromo de Vigorelli.

Cubrió 47,493,66 kilómetros, lo que mejora la marca que poseía su compatriota Roger Riviere, desde 1958, en 47.347 kilómetros.

Milán (Crónica de Alfil). — Jacques Anquetil lo ha conseguido. Jacques Anquetil ha demostrado una vez más que es un fuera de serie; con razón se le puede calificar como "el ciclista más grande de todos los tiempos". No son palabras; los hechos lo atestiguan. Cinco vueltas a Francia ganadas dos Giros de Italia, nueve Premios de las Naciones, entre sus muchos triunfos conseguidos, son un palmares que hasta hoy no ha sido igualado por ningún otro corredor. Ahora ha añadido a sus laureles algo que anhelaba desde hacia tiempo: el récord de la hora en pista, marca que ya poseyó, pero que le había sido arrebatada por su compatriota Roger Riviere en el año 1958, sobre la misma pista de Vigorelli, en la que hoy ha vuelto a conseguir un triunfo sensacional.

"Era duro... pero a 33 años, puedo decir que estoy muy satisfecho de haber batido por segunda vez el récord del Mundo de la hora", manifestó Anquetil mientras, después de descender de la bicicleta, se dirigía hacia su cabina protegido por cinco o seis gendarmes, que trataban de proteger al ídolo del asalto de los entusiastas aficionados, que habían presenciado su hazaña.

"Partí demasiado de prisa, para mis cálculos, y tuve que levantar el pie en algún momento; pero he rodado con constancia y regularidad.

No quería correr riesgos, pues batir este récord es verdaderamente difícil. Hay una primera parte en la que hay que desconfiar, después una media hora de marcha muy regular, y finalmente el último cuarto de hora en el que hay que mantener un ritmo elevado constante, en el cual se arriesga todo en beneficio de este esfuerzo. No hay duda que mi preparación fue algo precipitada, y que para intentar batir un récord como este es mejor efectuar antes varios intentos. Yo sé quién se encuentra actualmente en condiciones de batir esta marca, pero creo que sería muy conveniente que los destacados corredores hicieran de vez en cuando intentos. Por mi parte, no pienso hacer ninguna nueva tentativa. Lo importante para mí era batir el record de Riviere, y lo he conseguido en 146 metros; me es suficiente", concluyó Anquetil.

Roger Riviere el actual ex-recordman, rindió homenaje a Anquetil por el éxito logrado, pero añadió: "La diferencia que me ha sacado hay que achacarla, sin duda, al pinchazo que sufrí cuando efectué la prueba".

LAS GRANDES HAZAÑAS DE ANQUETIL

Milán (Alfil). — Jacques Anquetil, que acaba de batir por segunda vez en su carrera profesional el récord del Mundo de la hora, es probablemente el ciclista más completo de todos los tiempos.

Anquetil nació en la provincia francesa de Normandía, en Mont-Saint-Aignant, el 8 de Enero de 1934. Debuta como aficionado en 1951 y, dos años más tarde, pasa al campo profesional, después de ganar el Premio de las Naciones. Posteriormente, ha vencido en: Cinco Vueltas a Francia (1957, 1961, 1962, 1963 y 1964). En 1962, con 37,306 kilómetros a la hora, establece el mejor promedio. Nueve grandes Premios de las Naciones, en 1953, 1954, 1955, 1956, 1957, 1958, 1961, 1965 y 1966. Posee el record de todas las distancias: 140 kilómetros a 40,226 kilómetros en 1955, 100 kilómetros a 43,591 en 1961 y 73,700 a 46,843 en 1965.

Dos Giros de Italia, en 1960 y 1964. Siete grandes premios de Lugano, en 1953, 1954, 1958, 1959, 1960, 1961 y 1965, en el que estableció un nuevo récord, con el promedio de 42,913 kilómetros hora.

Cinco grandes premios de Ginebra, en 1955, 1956, 1957, 1958 y 1959. En 1957 establece el récord, con 42,237 kilómetros de media. Tres grandes premios de Forli, en 1960, 1961 y 1965.

Cinco París-Niza, en 1957, 1961, 1963, 1965 y 1966. Dos veces los cuatro días de Dunquerque, en 1958 y 1959. Cuatro veces el criterium de los ases, en 1959, 1960, 1963 y 1965.

Cuatro veces el criterium nacional, en 1961, 1963, 1965 y 1967. Una vez la Vuelta a España, en 1963. Dos veces el criterium del Dauphine Libere, en 1963 y 1965. Una vez en la Burdeos-París, en 1965. Una vez la Lieja-Bartogne-Lieja, en 1966. Una vez la Vuelta a Cerdeña, en 1966. Dos veces la Vuelta a Cataluña, en 1966 y 1967.

Además, Anquetil ha obtenido triunfos en el campeonato francés aficionado, en carretera, en 1952, en el Gran Premio de Francia, en 1952, la Vuelta a La Mancha, en 1953, el campeonato francés de persecución, en 1955, el gran premio de Ravena, en 1957, los "seis días" de París, en 1957 y 1958, con Darrigade y Terruzi como compañeros, el circuito de los montes de Auvergna, en 1963, Gante-Wevelgem, en 1964 el monte Farón contra reloj, en 1965. Ha triunfado en un total de 70 pruebas contra reloj.

Es por otra parte el único corredor que se ha adjudicado las tres grandes Vueltas (Francia, Italia y España) y el único, en unión de Fausto Coppi, que ha vencido en un sólo año el "Giro" y el "Tour", en 1964.

Historial del record

Milán (Alfil). — El historial del record mundial de la hora, batido hoy por el ciclista francés Jacques Anquetil, es el siguiente:

Henri Desgrange (Francia), el 11 de Mayo de 1893 en Buffalo (Francia), 35,325 kilómetros.

Jules Dubois (Francia), el 31 de Octubre de 1894 en Buffalo (Francia), 38,220 kilómetros.

M. Van den Eynde (Bélgica), el 30 de Julio de 1897 en Vincennes, 39,240 kilómetros.

W. Hamilton (Estados Unidos), el 9 de Julio de 1898, en Denver (Estados Unidos), 40,781 kilómetros.

Lucien Petit-Breton (Francia), el 24 de Agosto de 1905 en Buffalo (Francia), 41,110 kilómetros.

Marcel Berthet (Francia), el 20 de Junio de 1907 en Buffalo (Francia), 41,520 kilómetros.

Oscar Egg (Suiza), el 22 de Agosto de 1921 en Buffalo (Francia), 42,360 kilómetros.

Richard Weise (Alemania), el 27 de Julio de 1913 en Berlín, 42,306 kilómetros.

Marcel Berthet (Francia), el 7 de Agosto de 1913 en Buffalo (Francia), 42,741 kilómetros.

Oscar Egg (Suiza), el 21 de Agosto de 1913 en Buffalo (Francia), 43,525 kilómetros.

Marcel Berthet (Francia), el 20 de Septiembre de 1913 en Buffalo (Francia), 43,775 kilómetros.

Oscar Egg (Suiza), el 18 de Junio de 1914 en Buffalo (Francia), 44,247 kilómetros.

Maurice Richard (Francia), el 29 de Agosto de 1933 en St.-Tround (Bélgica), 44,777 kilómetros.

Giuseppe Olmo (Italia), el 31 de Octubre de 1935 en Milán, 45,090 kilómetros.

Maurice Richard (Francia), el 14 de Octubre de 1936 en Milán, 45,325 kilómetros.

Frans Slaatz (Holanda), el 29 de Septiembre de 1937 en Milán, 45,769 kilómetros.

Maurice Archambaud (Francia), el 3 de Noviembre de 1937 en Milán, 45,769 kilómetros.

Fausto Coppi (Italia), el 7 de Noviembre de 1942, en Milán, 45,848 kilómetros.

Jacques Anquetil (Francia), el 29 de Junio de 1956 en Milán, 46,159 kilómetros.

Ercole Baldini (Italia), el 19 de Septiembre de 1956 en Milán, 46,394 kilómetros.

Roger Riviere (Francia), el 18 de Septiembre de 1957 en Milán, 46,923 kilómetros.

Roger Riviere (Francia), el 23 de Septiembre de 1958, en Milán, 47,346,89 kilómetros.

Jacques Anquetil (Francia), el 27 de Septiembre de 1967 en Milán, 47,493,66 kilómetros.

Primera categoría regional

Melgar, 6; Herrera de Pisuerga, 1

Una vez más en el estadio municipal "El Plantío" de Melgar de Fernamental y en partido amistoso, como devolución de la visita que hace quince días hiciera la S. D. Melgar a la localidad de Herrera de Pisuerga y en la que, nobleza obliga, venció el propietario del terreno por un justo 7 a 1, que prueba la calidad del conjunto, contendieron los dos equipos citados militantes ambos en primera categoría regional, venciendo esta vez el conjunto de Melgar por un rotundo 6 a 1 que bien pudo ser más abultado.

Ya de salida se puso el partido de cara al conseguir Melgar su primer gol a los pocos minutos, llegándose al descanso con un holgado 3 a 0 en el marcador. Siguió el dominio local hasta el final del partido en que en una bien llevada reacción forastera marcaron el tanto del honor.

Por el equipo local destacó la línea delantera y sobre todos Calderón; el resto del equipo, bien.

Por Herrera merecen mención especial Baluba, José y Juanjo.

El próximo domingo comienza el campeonato de Primera Regional de Palencia en el que participa como único representante burgalés la S. D. Melgar, más por razones geográficas que por otras causas ya que todos sus jugadores son burgaleses, lo que obliga a una mejor clasificación, cosa que no será fácil, aunque esperamos que la gran afición existente en Melgar no se verá defraudada.

Dentro de la mayor camaradería y sin complicaciones de arbitraje los equipos formaron así: S. D. Herrera: Corral; Toño, Víctor, Félix; Agustín, Javi; Baluba, José, Mariano, Juanjo y Marino.

Por la S. D. Melgar: Fugi; Chechu, Lolo, Chapuzas; Robles, Garrastacho; González, Calderón, Berna, Borja y Chita.

NUESTROS TELEFONOS:

REDACCION, 201280.

ADMINISTRACION, 207148.

Derrota y fracaso de la selección nacional de fútbol frente al combinado internacional

El equipo hispano, totalmente desorientado, se encontró frente a un bloque homogéneo y de extraordinaria técnica

A Ricardo Zamora le fueron impuestas las insignias de la Orden de Cisneros

Madrid. — (Crónica de "Alfil").

La selección internacional de fútbol ha vencido esta noche a la selección nacional española "A", por tres goles a cero en partido de homenaje al que fue gran guardamenta Ricardo Zamora.

Al finalizar la primera parte, la selección internacional ganaba por dos goles a cero.

Al cuarto de hora de juego, Iribar paró un penalty lanzado por Mazzola.

LA EMOTIVIDAD DEL HOMENAJE

El match de esta noche que fue televisado en directo, congregó a unas sesenta mil personas en el graderío del estadio madridista de Chamartín, para rendir homenaje afectuoso al que fue gran portero español Ricardo Zamora, que compareció en el campo acompañado por los capitanes de ambos equipos, Reija por España y el portugués del Benfica, Coluna, por la selección internacional. Una gran ovación acogió a Zamora, quien, tras saludar a los jugadores de ambos equipos, subió al palco presidencial donde el ministro secretario general del Movimiento, don José Solís Ruiz, le impuso las insignias de la Orden de Cisneros, que le ha sido concedida a petición del delegado nacional de Educación Física y Deportes, que también presenció el encuentro, con el presidente de la Federación española de fútbol, el presidente del Real Madrid y otras personalidades.

AMBIENTE

Aire de gran fiesta futbolística, con excelente temperatura y cancha en magníficas condiciones.

Dirigió el partido el colegiado español señor Ortiz de Mendíbil cuya labor fue fácil y acertada. Sancionó con justicia el penalty de De Felipe a Eusebio, cuando éste se iba hacia el gol, siguió el colegiado el juego y acertó al señalar los ofside.

Las formaciones iniciales fueron:

España (maillot rojo y pantalón azul): Iribar; Sanchis, De Felipe, Gallego; Reija, Glaria; Adelardo, José María, Ufarte, Marcelino, Grosso.

Selección internacional (maillot azul y calzón blanco): Sarti; Burgnich, Ure, Schnellinger; Cooket, Coluna; Hamrin, Rivera, Mazzola, Eusebio y Corso.

En el segundo tiempo, Eladio sustituyó a Sanchís, pasando Reija a lateral derecho, Bueno a José María y Sadurní a Iribar. En la selección internacional, Bonetti había sustituído a Sarti ya en el primer tiempo, al lesionarse aquél. En el segundo período Benítez sustituyó a Coluna, Waldo a Hamrin y Goywaerts a Eusebio.

A los 15 minutos de juego de la segunda parte, De Felipe resultó lesionado al disputar un balón a Waldo. De Felipe salió del campo en una camilla y entró nuevamente José María, pasando Gallego a defensa central y retrasándose Glaria a la Zaga.

LOS GOLES

Los tres goles de la selección internacional fueron perfectos de ejecución y de gran belleza futbolística.

A los veinte minutos de juego, Eusebio, pasó la pelota en elevación sobre Mazzola. Este empalmó un gran tiro cruzado con el pie izquierdo y batió a Iribar, marcando el primer gol.

A los 25 minutos, Rivera realizó una gran jugada copia exacta de la del primer gol. El milanista pasó la pelota hacia Eusebio lanzado hacia la carrera sobre el marco español. Falló Gallego en el cruce y Eusebio remató con el pie derecho sin dejar que la pelota cayese al suelo. Fue el segundo gol.

A los 41 minutos de la segunda parte, Rivera se llevó un balón con gran habilidad pasándolo a Mazzola. Este corrió hacia la línea de corner y pasó la pelota hacia atrás: Waldo la dejó pasar y Goywaerts remató de tiro muy duro, batiendo a Sadurni. Era el tercer gol.

FINURA DE JUEGO Y EJEMPLO DE ACOPLAMIENTO

Frente a una selección internacional integrada por jugadores de gran calidad técnica, la selección española ha hecho un desairado papel esta noche. No sólo por la derrota, sino por la lección de buen fútbol que los once ultrapirenaicos han dado. Lo más notable: el ejemplo de cómo cuando hay en la cancha once hombres con clase el juego de conjunto se logra rápidamente, como si todo lo tuvieran ensayado, pese a que la mayoría de los protagonistas del equipo extranjero jamás han jugado juntos en el mismo equipo. Porque los invitados a "entrenar" al once español, pertenece a equipos de fútbol tan distintos como el Benfica, y el Inter, el Milán y el Chelsea, el Valencia y el Arsenal

Posicionalmente inició la selección hispana muy bien el match cuatro defensas, dos laterales rápidos y ágiles, Reija y Sanchís, y dos centrales De Felipe y Gallego, fuertes y contundentes. Una línea medular formada por Glaría y Adelardo, en la que este fue el motor y Glaría el contrapunto, pero si Adelardo acertó —fue tal vez el mejor y el que más voluntad puso por parte de la selección— Glaria no rayó a esa altura. Y una línea delantera, con un Ufarte al que sigue sobrándole un regate, dos delanteros centros embarullados y sin sitio, Marcelino y Grosso y un jugador creador e inteligente, José María, que pese a todos los pesares, el que más fútbol ve de los hombres que forman la selección, porque su sustituto, Manolín Bueno, no triunfó precisamente la noche de su presentación como internacional.

En el once extranjero, admirable Eusebio, de intuición y velocidad de cara al gol. Y cuando Eusebio se aplanó en el segundo tiempo, empezó a funcionar a las mil maravillas el milanista Rivera, "el niño de oro" del fútbol italiano al que los partidos de guante blanco como éste, le forman el marco adecuado para que brille su fútbol fino y supertécnico. Con ellos, un Hamrin práctico, un Mazzola valiente y eficaz, y un bloque defensivo en el que Burgnich Ure y Schnellinger fueron formidables baluartes sin recurrir nunca a la dureza.

En resumen, una selección española desangelada, acorchada y desorientada, a la que le falta velocidad en la pelota, técnica individual y fuerza, frente a un bloque homogéneo, conjuntado increíblemente bien, rápido y moviendo el balón a ras del suelo, en la que el flujo y reflujo del ataque y la defensa hizo posible un murallón defensivo en ocasiones y una oleada vertiginosa en la contraofensiva. Los tres goles nacieron así. Pudo haber un cuarto, pero Iribar hizo lo mejor español de la noche al detener el penalty que lanzó Mazzola, con el que había sido castigado De Felipe.

Lea Vd. DIARIO DE BURGOS

COMPETICIONES EUROPEAS

Madrid (Alfil). — Se han celebrado hoy varios partidos de fútbol, correspondientes a las competiciones europeas. En los mismos se han registrado los siguientes resultados:

Copa de Europa para selecciones nacionales:

Hungría, 3; Alemania oriental, 1.

Copa de Europa para campeones de Liga:

Trakia, Plovdiv, 2; Rapid Bucarest, 0.

Hibernian la Valetta, 0; Manchester United, 0.

Pasa a la siguiente eliminatoria el Manchester, que había vencido en el primer encuentro por 5-0.

Copa de Europa para ganadores de Copa:

Steaua Bucarest, 2; Austria, Viena, 1. Se califica el Steaua, ya que triunfó también en el primer partido por 2-0.

Tottenham Hotspur, 4; Hadjuk Split, 3.

Se califica el Tottenham Hotspur, para la siguiente ronda.

Copa de Ferias:

Vojvodina, Novi Sad, 1; Barreiro Setubal, 0.

Partizán, Belgrado, 5; Lokomotiv, Plovdiv, 1.

Petrolul Ploesti, 2; Dinamo Zagreb, 0. Se califica para la siguiente ronda el Dinamo, Zagreb, que triunfó en el primer partido.

GRAN OPORTUNIDAD

NEGOCIO DE AUTOMOVILES

en pleno rendimiento. Dos acreditadas marcas, garantizando la rentabilidad de las mismas. Magníficas instalaciones. Emplazamiento inmejorable. Se traspasa en Palencia, por no poderlo atender.

Apartados 135, PALENCIA y 23 de BURGOS

DOBLE COLUMNA

RECUSACION

En el alegre pleno federativo futbolístico del pasado verano, se acordó esa reestructuración de la Segunda y Tercera Divisiones, que ya estamos padeciendo. Y también fue adoptado el acuerdo de que desapareciera la colocación del pésimo en las labores arbitrales o, lo que es lo mismo, la recusación del colegiado.

Discrepamos. Comprendemos perfectamente que esa discrepancia nuestra no va a tener ninguna virtualidad, como no la tuvo —cuando aún era tiempo para introducir las rectificaciones precisas— nuestra campaña para condenar la forma en que la reestructuración se pretendía, por estimarla carente de base razonable y en contradicción con los mismos principios en que se quería asentarla.

Pero si nada práctico hemos de conseguir, al menos ha de quedarnos el consuelo de hacer constar nuestra postura. El pésimo debe persistir, mientras haya en circulación árbitros como el tal Moreda que dirigió el pasado domingo el partido en «El Plantío». Es el mínimo recurso que queda a los Clubs tan sensible y extraordinariamente perjudicados. Bueno está tenerlos que padecer un día. Soportarlos más, sería ya un sarcasmo de tipo cruel.

Moreda, lo dijimos ayer y lo volvemos a repetir hoy, fue el artífice principal de la victoria ovetense en Burgos, aunque luego su nefasta labor se viera secundada por algunos fallos innegagles de determinados jugadores burgaleses.

Si el Oviedo alcanza el ascenso y celebra este hecho feliz con una tarta, la primera vela a colocar y encender tiene un nombre asignado: Moreda.

EL RECORD DE LA HORA

Ayer, miércoles, Jacques Anquetil, en el más famoso de los velódromos internacionales, como es el Vigorelli milanés, acometió el intento para el cual se ha estado preparando con toda ilusión y con el mayor interés. Tratábase del récord de la hora, que ya detentó en 1956 cuando el normando comenzó a surgir a la palestra profesional y que luego le fue mejorado por el italiano Baldini y su compatriota Riviere, que es quien le mantiene desde 1958.

Ciertamente, en este período de continua progresión, no es frecuente que un récord deportivo permanezca imbatido tanto tiempo. Son nueve años los transcurridos y los 47,347 kilómetros marcados por Roger Riviere —el ciclista francés malogrado prematuramente— permanecían enhiestos. Anquetil ha conseguido ver realizado su sueño dorado. Ha mejorado la marca, dejándola en 47,493 kilómetros. ¿Conseguirá permanecer mucho tiempo este récord? Vale la pregunta, porque tras de él hay otros dos calificados «lebreles» a la expectativa, como son el italiano Gianni Motta y el francés Bernard Guyot, quienes también quieren probar fortuna en este tipo de prueba, que tuvo su primer recordman en Henri Desgrange, allá por el año 1893, en 35,325 kilómetros cubiertos en una hora.

FANFARRONADAS

Siempre se ha dicho que a todo hay quien gane. Y Cassius Clay, a quien su locuacidad y fanfarronadas le valieron el remoquete del «loco de Louisville», se está viendo superado por el argentino «Ringo» Bonavena. Ahora que la cordura parece haber vuelto a Clay, como consecuencia de los últimos acontecimientos y descalificaciones padecidos, aparece Bonavena para dejarle tamañito en sus expresiones.

El argentino ha pasado por España después de su combate en Alemania con Mildenberger. Su florilegio de frases no tiene desperdicio. Ha dicho que no dejó K.O. a Mildenberger porque para dirigir el «match» pusieron un árbitro tartamudo; que Cassius Clay no le duraría más que dos asaltos: uno, para que le observasen los telespectadores y el segundo, para no cansarse. Ha manifestado también que cuando sea campeón del Mundo volverá a España para matar un toro a puñetazos.

Por último, al definirse él y definir a Cassius Clay, ha dicho que él es peleador y C. C. es boxeador. La diferencia la explica así:

El boxeador va para atrás y el peleador para adelante. Yo soy un toro en el ring. Defiendo mi vida como un animal. En definitiva, muchas cosas me separan de Clay.

Pues bien, a ver si ese nada recatado optimismo lo confirman los próximos acontecimientos.

ARQUERO

Balmanyá no está ni enfadado ni pesimista

Habrá algunos cambios en Praga

De Felipe, con probable rotura de menisco

Madrid (Alfil).

—"Esta noche de hoy será de meditación y cálculo. Prefiero no hablar mucho porque francamente no está el día como para hablar mucho.

Con estas palabras, pero desenfadado y hasta ligeramente sonriente, recibió el seleccionador nacional de fútbol Domingo Balmanyá a los periodistas, tras terminar el encuentro en homenaje a Ricardo Zamora. Balmanyá siguió hablando.

—"Francamente no puedo estar contento de tres a cero, pero tampoco tan enfadado como lo estarán algunos. El equipo que la selección tenía enfrente no era precisamente manco y ya se ha visto sobre el terreno de juego lo que esos señores hacen con el balón en los pies.

—¿Y pesimistas para Praga?

—Ni mucho menos. Estoy seguro que los checos no lo harán tan bien como éstos. Además ellos allí tendrán que intentar marcar goles. La pena ha sido la lesión de De Felipe, totalmente frotuita, con el que no podré contar en absoluto para jugar contra los checos. En su ausencia he mandado llamar inmediatamente a Tonono.

—¿Habrá muchos cambios en Praga?

—No digamos cambios, digamos que posiblemente algunos de los que no han jugado hoy, es posible que jueguen allí.

—¿Por qué no han jugado Amancio y Pirri?

—Solamente en plan preventivo. Tanto uno como otro se encuentran en condiciones de jugar frente a Checoslovaquia y posiblemente lo harán.

DECLARACIONES DE H. H.

Madrid. — Alfil). — "Estos hombres que no se entendían entre sí por sus diferentes lenguajes han demostrado que la clase es suficiente para jugar al fútbol perfectamente".

La frase es de Helenio Herrera, entrenador de la selección internacional, gran vencedora en el partido homenaje a Zamora.

—¿Ha jugado mal España?

—No es que haya jugado mal el equipo español, es que los contrarios han jugado muy bien.

—¿Se quedaría usted con este equipo?

Por toda respuesta, el mago Helenio esbozó una amplia sonrisa que contestaba contundentemente a la interrogante.

LESION DE DE FELIPE

Madrid (Alfil). — El defensa central del Real Madrid y de la selección española Pedro María De Felipe sufre probablemente una rotura de menisco, aunque aún no se conoce el verdadero alcance de la lesión hasta que no se le practique una radiografía.

GESTORIA PARDO CALLEJA

OFRECE:

	Pesetas
★ Furgón Sava Austin	125.000,—
★ Camión Leyland Albion, de 150 CV., toda prueba	60.000,—
★ DOS furgonetas DKW de gasolina	— —
★ CAMION "Pegaso" 1.090, con volquete. Espléndido	250.000,—
★ CAMION "Pegaso" 1.065 "Europa"	400.000,—
★ DOS CAMIONES "Pegaso", 165 CV. cada uno	150.000,—
★ CAMION "Pegaso" 1.060, con tercer eje Acerbi	325.000,—

Estas unidades pueden cambiarse por otros vehículos, ya sean turismos, industriales o tractores,

FACILIDADES DE PAGO CON INTERESES CORRECTOS

NOTA Los vehículos se entregan con revisión garantizada en el Taller Oficial.

OFICINAS: ARANDA DE DUERO, 1 TELEFONO: 202475

OCASION UNICA

Por cese de negocio se liquidan a precios baratísimos coches turismos MERCEDES-BENZ, RILEY SEAT y CITROEN 2 CV.

Calle Vitoria número 54, BURGOS. — Agencia DKW

Benítez y Rojo suspendidos por dos partidos oficiales

Madrid (Logos). — El Comité nacional de competición de la Federación Española de Fútbol en su reunión de esta tarde ha impuesto, entre otras, las siguientes sanciones:

Primera División. — Suspensión por dos partidos oficiales al jugador Benítez, del Barcelona y otros dos al jugador del Atlético de Bilbao, Rojo, por producirse violentamente habiendo sido los dos expulsados del campo casi al final del encuentro del domingo por agresión mutua.

Ha habido también otras sanciones de amonestación y multa por diversos motivos a varios jugadores de distintos equipos, cuya mención oficial se dará en la nota de mañana.

NUESTROS TELEFONOS:

REDACCION: 201280.
ADMINISTRACION: 207148.

M.E.C.D. 2017

Diario de Burgos
FUNDADO EN 1892

Propagandas — Folletos — Revistas
OFFSET — TIPOGRAFIA — FOTOGRABADO
Talleres Gráficos "DIABUR"
Vitoria, 13 — Teléfono 202852 — Apartado 46

CRONICA TEATRAL

HOMENAJE A PIRANDELLO

«¡Ay, molinera!», una auténtica comedia musical

Madrid. — (Crónica teatral de la Agencia LOGOS, por Federico GALINDO). — La Compañía Nacional del Teatro María Guerrero, ha rendido homenaje a Luigi Pirandello, el genial dramaturgo italiano, en el centenario de su nacimiento, homenaje iniciado en las actuaciones que esta compañía ha tenido en diversos teatros de España, por los que representó la magnífica farsa "Así es, si así os parece", en excelente versión de Ildefonso Grande.

Ha sido elegida esta obra, para inaugurar la temporada en el teatro María Guerrero y la inauguración no ha podido ser más afortunada. Pues si la farsa, estrenada en Roma ya hace sesenta años, tiene total vigencia en la actualidad, lo que denota el genio de su autor, montaje que, bajo la dirección de José Luis Alonso se ha conseguido, es notabilísimo. No puede haber mayor perfección en los intérpretes ni en la armonía de decorados, luces y efectos.

La idea motriz de "Así es, si así os parece" la constituye el binomio realidad-fantasía al que tan inclinado era el autor de los "Seis personajes". José Luis Alonso acierta a presentar todo al espectador tan claramente, que la farsa, pese a su fondo deshumanizado, resulta natural y viva, como un sainete.

En la interpretación destacan tres nombres: María Fernanda d'Ocón, Antonio Ferrandis y Manuel Dicenta.

COMEDIA MUSICAL

Basándose en la popular obra de don Pedro Antonio de Alarcón "El sombrero de tres picos", novela a su vez inspirada en una popular historia, don Juan Ignacio Luca de Tena ha logrado un fino libreto para una comedia musical.

Nuevamente el gracioso y picaresco conflicto del corregidor y la molinera, que sirvió de inspiración para firmas tan preclaras como las de García Lorca, Alejandro Casona y Gregorio Martínez Sierra, sin olvidar a Falla, ha vuelto a divertir al público. El del teatro Reina Victoria en esta ocasión. La pluma galana y fácil del señor Luca de Tena ha trazado y glosado donosamente la historia con sabor de romance popular y la ha entreverado con abundantes números musicales para los que el maestro Moraleda ha escrito una garbosa partitura.

El señor Luca de Tena ha creado para "¡Ay, molinera!", título de su nueva comedia musical, un clima de gran guiñol lo que le presta a la farsa un sutil encanto y sirve, además, para que, en lo plástico, se consigan composiciones de indudable interés artístico.

Don Juan Ignacio Luca de Tena, que ya con "La Perrichola" hizo una feliz incursión en el campo de la comedia musical, ha realizado una nueva salida con muy feliz éxito también. Triunfo al que contribuyeron sin duda la espléndida dirección de Luis Escobar, una atinada interpretación de Paquita Rico, Rafael Alonso y Angel de Andrés, en cabeza, y una presentación muy alegre con decorados de Redondela y figurines de Mingote.

"¡Ay, molinera!", es un ejemplo de cómo la comedia musical y la revista son géneros susceptibles de alcanzar una calidad artística cuando se manejan noblemente.

REVISTA

Precisamente, en el teatro Martín se inició la temporada con una obra cuyo título es "Curvas peligrosas" y sus autores los señores Arana, Jiménez y Dolz. Para orientación del público diremos que es todo lo contrario de "¡Ay, molinera!"

SUICIDIO CON AGUA

París (Efe). — Una profesora de Letras en un liceo de París, Geneviéve Boureau, de 37 años se dio la muerte ingiriendo quince litros de agua, vaso a vaso, en la localidad francesa de la Roche Sur Yon, donde se hallaba de vacaciones. Conducida al hospital, a pesar de los socorros, falleció en breve tiempo.

El dictamen de los médicos del Centro hospitalario, es de que la muerte de la profesora equivaldría a haber muerto ahogada.

Un médico local manifestó a la Policía que este sistema era utilizado como tortura en la Edad Media en Francia.

"Los detenidos eran forzados a beber agua hasta que su estómago había llegado al límite de su capacidad y el agua les llegaba a la garganta inundando sus pulmones, lo que les producía la sofocación en medio de atroces dolores".

Un portavoz de la Policía en París ha manifestado que esta era la primera vez que semejante sistema de suicidio había sido utilizado en Francia.

nuestros colaboradores

El Otoño o la vida que empieza

Por Rodrigo RUBIO

YA tenemos aquí el otoño. Estoy en un pueblo de veraneo, en un hermoso pueblo —ciudad, creo—, Cullera, en la provincia de Valencia. Lugar de las mejores playas, quizá, de este litoral del Mediterráneo. Y desde aquí se advierte el cambio, la mutación, el paso del tiempo, el venir de una estación para pasar a la otra. Aquí empiezan a quedar desocupados apartamentos y chalets. Aquí hay menos coches en las calles, menos, sobre todo, de matrícula extranjera. Desde aquí y en estos últimos días, van partiendo los veraneantes, las gentes de Francia, de Alemania, de Bélgica, de Suiza, de Holanda y también las de Madrid. Sus negocios, sus empleos les reclaman. Los colegios están prestos a abrir sus puertas. Las madres deben revisar los uniformes de sus niñas. Los padres han de iniciar una nueva etapa, con el negocio al frente, con el cargo en la empresa, esperándoles.

Es el verano que se va y es el otoño que viene. Hermoso tiempo este, el del tránsito, en el que la noria de los días se ve girar. La vemos, en el frescor que de pronto se siente al quedarte en hora avanzada junto al mar. En el frescor que llega a la terraza de tu apartamento. Y lo adviertes en ese crepúsculo más corto, muy rápido ya, que trae las sombras casi repentinamente, como si no las esperaras aún.

Las playas se quedan desiertas. Las calles de estas ciudades en evolución, las calles nuevas con altos y modernos edificicios de apartamentos empiezan a parecer algo dormido, algo que las pone, si comparamos un poco exageradamente, como si los silenciosos edificios empezaran a tornarse fantasmagóricos panteones. Da un poco de tristeza, de pronto, sobre todo cuando llega la noche. Gusta todo por el día, con el sol más suave, con un ambiente ya de quietud casi total. Dentro de poco, todos aquellos que eran esperados en sus puestos de trabajo, habrán desaparecido por completo de aquí. Mientras tanto, la vida de las ciudades acusará asimismo el cambio, la mutación. Apertura de cursos en colegios, en la Universidad, reanudación, en todas partes, centros oficiales y empresas privadas, de la actividad total, una actividad que estuvo, durante los últimos meses, un tanto paralizada.

El campo también cambia. Los arrozales de estas riberas se volvieron dorados, y las máquinas y las hoces de los hombres los derrumban y los tractores se llevan todo a la era y de la era sale el arroz, con su cáscara, para los molinos, donde otras máquinas empiezan a moverse, ahora día y noche. En el campo, la hierba se hace también dorada y en los árboles ya casi no vemos frutos. Es un hermoso tiempo allá por donde las vides aún muestran racimos y el sol parece calentar más con el mosto que rezuman tractores y carruajes. El otoño, la estación que arranca del campo los últimos frutos y se lleva las primeras hojas, está llegando. Una hermosa estación, un hermoso tiempo, pero yo diría que para no irse a la ciudad, para poder seguir, aunque estemos casi solos, en estos pueblos blancos y grandes, agitados durante los últimos meses, tranquilos ahora, de orilla del mar, de un mar en donde, ya, solamente los pescadores vuelven a ser casi los únicos visitadores.

Es también éste un tiempo que nos vuelve a llevar a los libros, a los folios en blanco. Un tiempo de olor a frutos sazonados y a cuadernos y lapiceros de colegiales. Un tiempo en el que nos proponemos hacer muchas cosas, las cosas que, inevitablemente, hay que hacer, poco más o menos, todos los años. Que a todos, el curso que nace, nos sea propicio.

Dibujos con siete errores

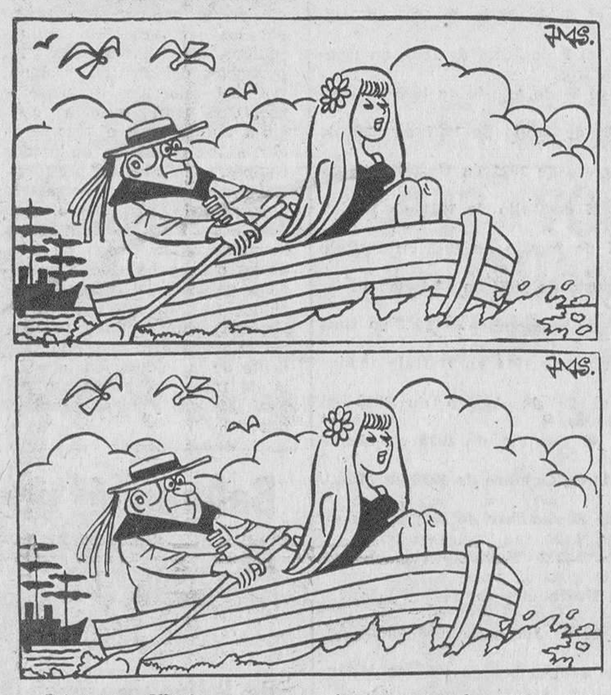

Estos dos dibujos son aparentemente iguales. Siete diferencias los separan. Si es usted buen observador debe descubrirlas antes de cinco minutos

(La solución mañana)

Carta de MADRID

Por TACHIN

Nueve «grandes» hay en España según el periódico «Pueblo»

Los candidatos a procuradores empiezan a exponer sus respectivos programas

MADRID.— Los trece candidatos de representación familiar por Madrid nos ofrecen en los periódicos de hoy sus efigies y sus programas, todos nos informan de su «curriculum vitae», de sus títulos, de sus hijos y de sus proyectos. Entre estos hay alguno tan bello como el que propugna que la enseñanza no sea un privilegio reservado a quienes tengan mayores recursos económicos. O tan candorosos como el que pretende conseguir frenar el alza de los precios y el aún más utópico de abolir el pluriempleo. Un poco retrasada llega esta presentación. El «ABC», en un editorial, opina: «El peligro de las inmediatas elecciones es su falta de interés entre los ciudadanos medios. Con un reducido margen de tiempo para la presentación y propaganda de las ideas que inspiran a cada candidato, con una ausencia casi total de información a los electores sobre quién es quién y qué es lo que pretenden, es muy difícil ilusionar al electorado para que en conciencia este se incline a favor de uno u otro candidato más aún cuando, juntamente con aquellos que acuden a las urnas en base de una investidura popular, se entremezclan nombres conocidos de la política nacional. La desventaja aquí del simple ciudadano que a pecho descubierto y con innegable sacrificio se presenta es evidente. Quien ha ocupado u ocupa —y son los más— puestos relevantes en la política nacional tiene a su favor cuanto sobre él se ha escrito, cuanto se ha comentado sobre su obra. El simple ciudadano, apartado hasta hoy de estas lides, debe redactar su propio programa. Con escasísimos días para hacerlo llegar a sus electores y presentarse tal cual es. Esto, sin contar con las dificultades de material que se le enfrenta, sin embargo, el paso es positivo. Estamos seguros de que, fuera del celo, el candidato proclamado hará llegar su voz y programa a los electores y, de estos, una vez más, en cumplimiento de un deber y en ejercicio de un derecho, votarán en conciencia a quien considere más apto».

SOL

La Unión Soviética está realizando gestiones para la compra de un solar en Madrid, dice «Arriba» con la clásica fórmula «al parecer». Según el citado diario, la Unión y el Fenix han recibido una propuesta para la adquisición de los terrenos en que esta entidad posee en el paseo de La Castellana, esquina a Eduardo Dato, donde se halla el palacio de Montellano. Y agrega el periódico: «Los rumores llegados a nuestra redacción, a través de una fuente privada que juzgamos solvente, no indican que la oferta rusa se ha formulado por medio de funcionarios oficiales o por terceras personas. Tampoco se precisa si tales gestiones están relacionadas con el futuro inmediato de las relaciones diplomáticas hispano-soviéticas».

GRANDES

Recogiendo datos que aparecen en el último libro de Ramón Salgado Mamames, el diario «Pueblo» publica los nombres de las nueve personas «de las que bien puede decirse controlan de hecho gran parte de la economía española, dada su persistente participación en numerosos consejos de administración correspondientes a las más fuertes empresas del país». Y tras de decir que dichos son, con todos los honores, los «grandes» de España, cita los siguientes nombres: José María Aguirre Gonzalo, José María Ortiz-teche y Olabarri, Pedro Ruiz de la Maza; Tomás Bordegaray y Arroyo, Pedro de Careaga Ibarsabe, Alfonso de Churruca, Calbetón, Pablo de Garnica Echevarrí, Ignacio Herrero Garralda, Ignacio Villalonga Villalba.

SEMINARISTAS

Según el informe emitido por los delegados de vocaciones en su última reunión, presidida por el obispo de Cádiz —sí, monseñor Añoveros— es progresivo el descenso de los alumnos que entran en los seminarios, así como el de abandonos entre los alumnos de seminarios mayores. En 1956 abandonaron los estudios 561 alumnos; 834 en 1963, 906 en 1964 y 1.147 en 1965. El informe elaborado por la comisión de asesores vocacionales y técnicos, se apunta la necesidad de instaurar una pastoral de las vocaciones y se insiste de la nueva orientación que ha de figure una mayor solidez en ella.

HEROÍNAS

Así calificamos nosotros, entre todos los tiempos que estamos viviendo en el Mundo, a los médicos y chicas de la «Operación Plus Ultra». Han sido recibidos por el alcalde, que tras saludarles uno a uno y dirigirles palabras de encomio y ánimo, les obsequió con varios regalos. Bien. Pero nosotros seguimos preocupados con los próximos días de estos magníficos pequeños, cuando vuelvan a sus casas —si es que las tengan—, a sus trabajos, a sus sacrificios y a sus penas, tras tanto viaje espléndido, tanto halago, sueño azul hecho realidad. Y, soñando, soñando, pensamos en la posibilidad de que, oficial o particularmente, se estudie cada caso, tanto uno a uno, y se trate de mejorar en lo posible las condiciones en que viven. Creemos que son tesoros de ciudadanía, de corazón, de altruismo —precisamente dan ustedes lo que es altruismo?— y de otras muchas cosas sublimes. Plus Ultra que es decir «más allá», como es sabido.

ACUERDO

Según la agencia Cifra, se ha suscrito un convenio de crédito por importe de unos 4.500 millones de pesetas entre la Sociedad Española Unión de Siderurgia Asturianas y una entidad financiera alemana, empréstito destinado a financiar la construcción de una central siderúrgica integral en Verina, con capacidad de 1.750.000 toneladas de acero al año.

Será posible modificar los sabores de las sustancias alimenticias

Se ha conseguido aislar la proteína del sabor dulce y la del sabor amargo

Nueva York (Crónica especial para Agencia "Fiel-AGI").—Un grupo de experimentadores del laboratorio bioquímico de una de las principales industrias alimentarias de los Estados Unidos ha anunciado la posibilidad de cambiar a placer el sabor de las sustancias alimenticias.

El informe presentado al Congreso Nacional de la Sociedad Química Norteamericana, el grupo, dirigido por el doctor Frank Dastoli, ha referido que ha logrado aislar, en las papilas gustativas de la lengua de las vacas dos proteínas que ha definido como sustancias químicas del sabor.

Sucesivos experimentos con tales proteínas han demostrado la posibilidad de modificar el sabor de diversas sustancias alimenticias, haciendolas más aceptables a nuevos grupos de consumidores, lo que pudiera ser de considerable importancia para las industrias alimentarias.

Una de las dos proteínas aisladas por el grupo Dastoli es la base del sabor dulce y la otra del amargo, y ambas funcionan constituyendo vínculos temporales con las moléculas de la sustancia alimenticia.

Tal vínculo temporal obliga a una u otra proteína a cambiar su forma emitiendo al mismo tiempo un mensaje eléctrico que llega al cerebro para señalar que la lengua ha tocado una sustancia dulce o amarga.

El Dr. Dastoli ha explicado que ahora que la composición química de las dos proteínas es conocida, será posible obstruir el punto de su molécula en el que se produce el enlace con la molécula de la sustancia alimenticia; de esta manera se impedirá la secreción de lo amargo o de lo dulce de la sustancia alimenticia por parte de la papila gustativa.

Ha añadido que los experimentos han demostrado que el sabor dulce o amargo es tanto más intenso cuanto más largo es el enlace químico temporal entre las dos proteínas antes dichas y la molécula de la sustancia alimenticia.

Diario de Burgos
Tirada controlada por OJD DIFUSION · PUBLICIDAD

PANORAMA ECONOMICO

Madrid.— (Servicio especial de ARGOS.— Prohibida la reproducción).

LA SITUACION DEL TRAFICO NAVIERO

Parece que se quejan los navieros españoles, de que el tráfico español no se encuentra lo suficientemente protegido, como ocurre con los barcos de otras banderas, entre los que debemos destacar los de los Estados Unidos. No hay que olvidar en ningún momento, de que en 1966, nuestra balanza de fletes alcanzó un déficit de 130 millones de dólares —unos 7.800 millones de pesetas—, déficit que podría enjugarse si se dotaba a nuestra Marina Mercante de los estímulos necesarios para que pudiera modernizarse y ampliarse, o sea, en definitiva, llegar a ser normalmente competitiva

PORTUGAL INTENTA LA REPATRIACION DE CAPITALES

Portugal está realizando un considerable esfuerzo para conseguir la repatriación de los capitales enviados ilegalmente al extranjero, con ocasión de la iniciación de las actividades bélicas en sus territorios africanos en 1961. Un reciente decreto firmado por el ministro de Hacienda, establece una amnistía para las pasadas infracciones de las medidas legales que prohibían la exportación de capitales por parte de ciudadanos portugueses. No existen datos concretos sobre las cantidades que fueron enviadas al exterior, pero funentes bien informadas en Lisboa señalan que deben ser muy considerables, ya que si no, el Gobierno no hubiese adoptado tales medidas.

VENTA DE HARINA ESPAÑOLA AL EXTERIOR

Tres firmas comerciales internacionales han adquirido últimamente, unas 250.000 toneladas de harina española, y la han vendido a la República Arabe Unida al precio de 81 dólares por tonelada CIF, según indican fuentes dignas de crédito. Se espera que estos embarques se realicen muy en breve.

LA PRIMERA PLANTA DESALINIZADORA ESPAÑOLA

Se ha montado en Cadaqués (Gerona), por iniciativa privada, la primera planta desalinizadora de agua, para el abastecimiento de un grupo hotelero. La instalación quedó montada en sólo quince días, funciona por electricidad y tiene una capacidad máxima de producción de 70.000 litros diarios. Hasta ahora, el Ayuntamiento viene resolviendo el aprovisionamiento de agua, durante el verano, por medio de barcos cisternas.

CRECE LA CARTERA DE PEDIDOS DE BUQUES

En 1961, la cartera total de nuestras factorías navales era de 583.400 toneladas, de ellas 230.000 para armadores nacionales, y 353.400 para extranjeros. En 1966 la cartera sumaba 966.415 toneladas, de ellas 772.988 para armadores nacionales y sólo 193.427 para extranjeros.

José Luis Barceló

LA HERMANA PRESTA JURAMENTO ANTE EL PRESIDENTE COMUNISTA

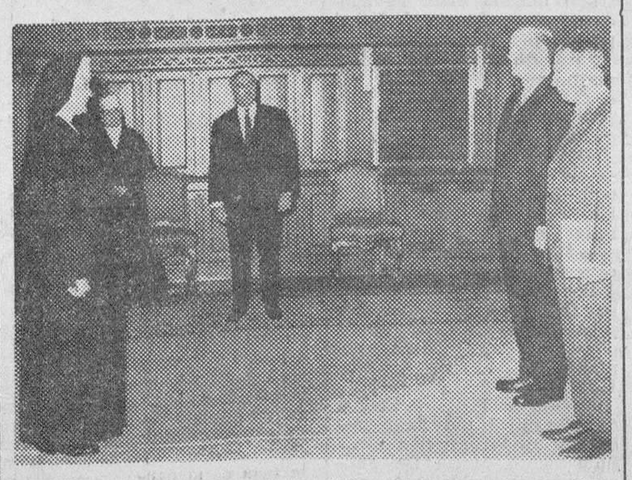

El Consejo presidencial de la República de Hungría ha permitido el nombramiento de la Hermana María Margit Dési como provincial de la Orden Monástica de Nuestra Señora en Hungría. La Hermana ha tenido que prestar juramento ante Pál Losonozi, presidente del Consejo presidencial, en el Parlamento de Budapest, momento que recoge esta fotografía. En el centro, al fondo, Jozsef Prantner, presidente de la Oficina Estatal para Asuntos Religiosos. (Foto FIEL)

Pasando el rato

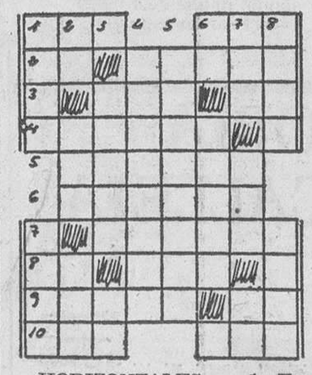

HORIZONTALES. — 1: Espasmo. Nombre de mujer. — 2: Campeón. Regla, precepto. — 3: Río siberiano. Afirmativo. — 4: Júntelas. — 5: En marina, sujetar con bozas. — 6: Río de Francia. — 7: Curase. — 8: Naipe. Regalas. — 9: Semovientes. Nota musical. — 10: Anillo. Miras.

VERTICALES. — 1: Prohibición en algunas islas de Oceanía. Lecho. — 2: Pronombre. En alemán, noche. Punto cardinal. — 3: Huesos del talón. Artículo. — 4: Encarnado. — 5: Río americano. — 6: Que indica lugar. Curas. — 7: Tratamiento. Dignidad etíope. Consonante. — 8: Licor. Repeticiones.

SOLUCIONES

AL CRUCIGRAMA:

HORIZONTALES. — 1: Canteras. — 2: Aferrado. — 3: Liga. Sal. — 4: Anata. No. — 5: Arado. — 6: Aroma. — 7: La. Asirá. — 8: Ama. Atar. — 9: Telaraña. — 10: Agarenas.

VERTICALES. — 1: Cala. Plata. — 2: Afina. ameG. — 3: Negará. Ala. — 4: Tratara. Ar. — 5: Er. Adosaré. — 6: Ras. Omitan. — 7: Adán. Araña. — 8: Solos. Aras.

AL JEROGLIFICO: Planchada

A LOS SIETE ERRORES:

Nube (3), mar, hoja del periódico, bandera, rayo de sol.

OLVIDADIZA

—Yo le he visto a usted en alguna parte —dice Loló a un joven.

—Pero, ¿acaso no recuerda que fuí su primer novio?— interroga el muchacho.

—¡Es que he tenido varios primeros novios! —declara la joven olvidadiza.

ADULACION

Ahora son Chuchi y Fifi las que hablan y dice la primera:

—¡Qué embustero y adulador es ese Leandro!

—¿Por qué? —interroga la segunda—. ¿Te ha dicho, acaso, que eres guapa?

—No —concluye Chuci—, me ha dicho que los eres tú.

—¿Dónde está tu padre?

—Van ustedes a ver el reportaje «Una noche en el Polo Norte», y a continuación el doctor Pirúlez disertará sobre la manera de evitar los constipados.

M.E.C.D. 2017