...ISTERIO DE INF...
DELEGACION PROVINCIAL EN BURGOS
Depositado a las 4'30 horas del día 23
... de 1967
EL DELEGADO PROVINCIAL,
DIRECTOR: ...Esteban Sáez Alvarado
Informe
EMPRESA EDITORA:
«Diario de Burgos, S. A.»

Diario de Burgos

FUNDADO EN 1891

SABADO, 23 DE SEPTIEMBRE DE 1967

AÑO LXXVII.—NUMERO 23.604

EJEMPLAR: TRES PESETAS

REDACCION, ADMINISTRACION Y TALLERES: VITORIA, 13. = APARTADO, 46. = TELEFONOS: REDACCION, 201280 = ADMINISTRACION, 207148 = Dep. legal: Bu-5-1958

HOY, PRIMER VIAJE DEL «DIRECTO»

EL «MILAGRO» Y EL HOMBRE

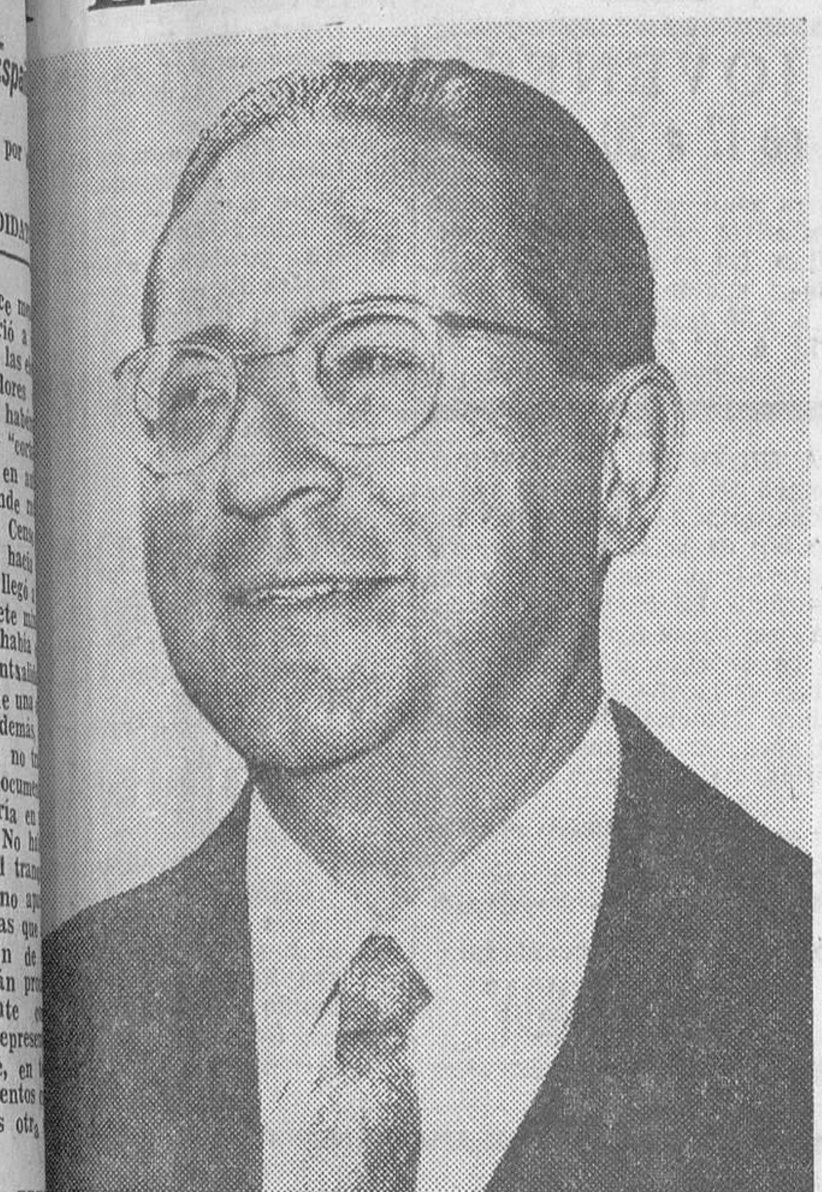

HOY, sábado, 23 de Septiembre de 1967, es una fecha histórica para Burgos. El sueño de nuestros abuelos y nuestros padres, la empresa por la que tantos y tantos lucharon sin ...gozar el fruto de su esfuerzo, lo que pareció convertirse ...sión vana e imposible, una de las más caras y perseguidas ...aciones de los burgaleses todos, está a punto de convertirse ...alidad. ¿Milagro? Hasta cierto punto conviene la palabra, ...e, si no tal, de algo maravilloso se trata. El ferrocarril Ma...-Burgos, el "Directo", se nos aparece como algo tangible, he...consumado, verdad gozosa y promesa de nuevas conquistas. ...ta tarde, a las seis en punto —porque estamos seguros de ...no habrá retraso— un moderno tren "Ter" llegará a nuestra ...ión culminando el primer viaje por la nueva línea desde ...id. Y a su bordo, un viajero de excepción, el señor don Fe...o Silva Muñoz, ministro de Obras Públicas del Gobierno de ...o que, con sus más íntimos y directos colaboradores del ...rtamento, viene a dar testimonio de una promesa cumplida; ...esa formulada a poco de acceder a la cartera que tan digna ...cientemente regenta y, para la Cabeza de Castilla, de tan...gnificación y esencia.

...n Federico Silva Muñoz, fiel a las directrices del Caudillo, ...hombre que ha hecho el prodigio; el que, por derecho pro...cierra la lista de nombres entrañables asociados para siem...a la historia de este ferrocarril. Por eso, Burgos — provincia ...pital— va a rendirle el homenaje más fervoroso de su gran...afecto y admiración. Si el que honra se honra, esta tarde ...histórica Torre de Santa María— antigua sede del Conce...Burgos, al prender en el pecho del señor Silva Muñoz, las ...s medallas símbolo de la ciudad del Cid y de sus tierras ...—desde las Merindades hasta la orilla del Duero, desde el ...al Pisuerga, desde los páramos loreños hasta la Demanda— ...rá a sus glorias innúmeras un nuevo lauro. Ser agradecido ...bien nacido y Burgos y sus gentes supieron siempre agra...de verdad.

...ta tarde otoñal, don Federico Silva Muñoz— que nos trae ...l anuncio de la inauguración del "Directo", prevista, Dios ...nte, para el verano próximo— se convertirá, a la sombra ...s muros centenarios del Arco, en un burgalés más. Recibi...el testimonio solemne de la gratitud de Burgos, que ya ...brán anticipado, entusiastas, los arandinos. Pero será en ...ación donde nuestro pueblo, entre clamores de fervor y ...a incontenible, le haga la ofrenda más emocionada de sus ...mientos. Corazones y gargantas latirán al unísono, movi...por un sólo impulso: el del amor. Hacia el hombre que hizo ...milagro".

A las seis de la tarde llegará a Burgos el ministro de Obras Públicas, señor Silva Muñoz, por la nueva línea Madrid-Burgos

En la Torre de Santa María le serán impuestas las medallas de oro de la capital y de la provincia

Se espera que el pueblo burgalés acuda a recibirle a la estación

Hoy, coincidiendo felizmente con su primer viaje de pruebas por el ferrocarril Madrid - Burgos, el ministro de Obras Públicas don Federico Silva Muñoz recibirá un clamoroso homenaje popular en Aranda de Duero y en la capital donde les serán impuestas las Medallas de Oro de aquella villa y de la ciudad y provincia de Burgos.

Conforme se viene anunciando, en Aranda de Duero se espera le llagada del "TER" en que viaje el señor Silva Muñoz y altos técnicos de su Departamento, así como el vicesecretario general del Movimiento, para la una y cuarto de la tarde.

Allí cumplimentarán al ministro de Obras Públicas el gobernador civil de la provincia y jefe provincial del Movimiento, el presidente de la Diputación, las autoridades arandinas y el alcalde de Burgos quien inmediatamente después del acto de imposición de la Medalla de Oro de Aranda al señor Silva Muñoz regresará a la capital.

Una vez finalizados los actos en Aranda de Duero que culminarán con un almuerzo en honor del titular del Departamento de Obras Públicas, el ministro y séquito volverán a ocupar sus plazas en el tren por la nueva vía del Madrid - Burgos para llegar a la capital a las seis de la tarde. Se espera que la población en masa acuda a dispensar al ministro un clamoroso recibimiento.

En la torre de Santa María tendrá lugar la solemne ceremonia de imposición de las Medallas de Oro de la provincia y ciudad al ilustre viajero.

El acto se iniciará con la lectura del acuerdo del Ayuntamiento por el que se concedió la Medalla de Oro de la Ciudad a don Federico Silva Muñoz. El alcalde señor Dancausa pronunciará un discurso de ofrenda del homenaje de la capital al ministro de Obras Públicas a quien impondrá la preciada condecoración.

Después se dará lectura al acuerdo por el que la Diputación le otorgó análoga recompensa, y el presidente de la Corporación provincial pronunciará un discurso de ofrecimiento de las insignias.

Por último el ministros de Obras Públicas dirigirá su palabra a la ciudad y provincia.

(Pasa a quinta página)

Suiza también fabrica tanques

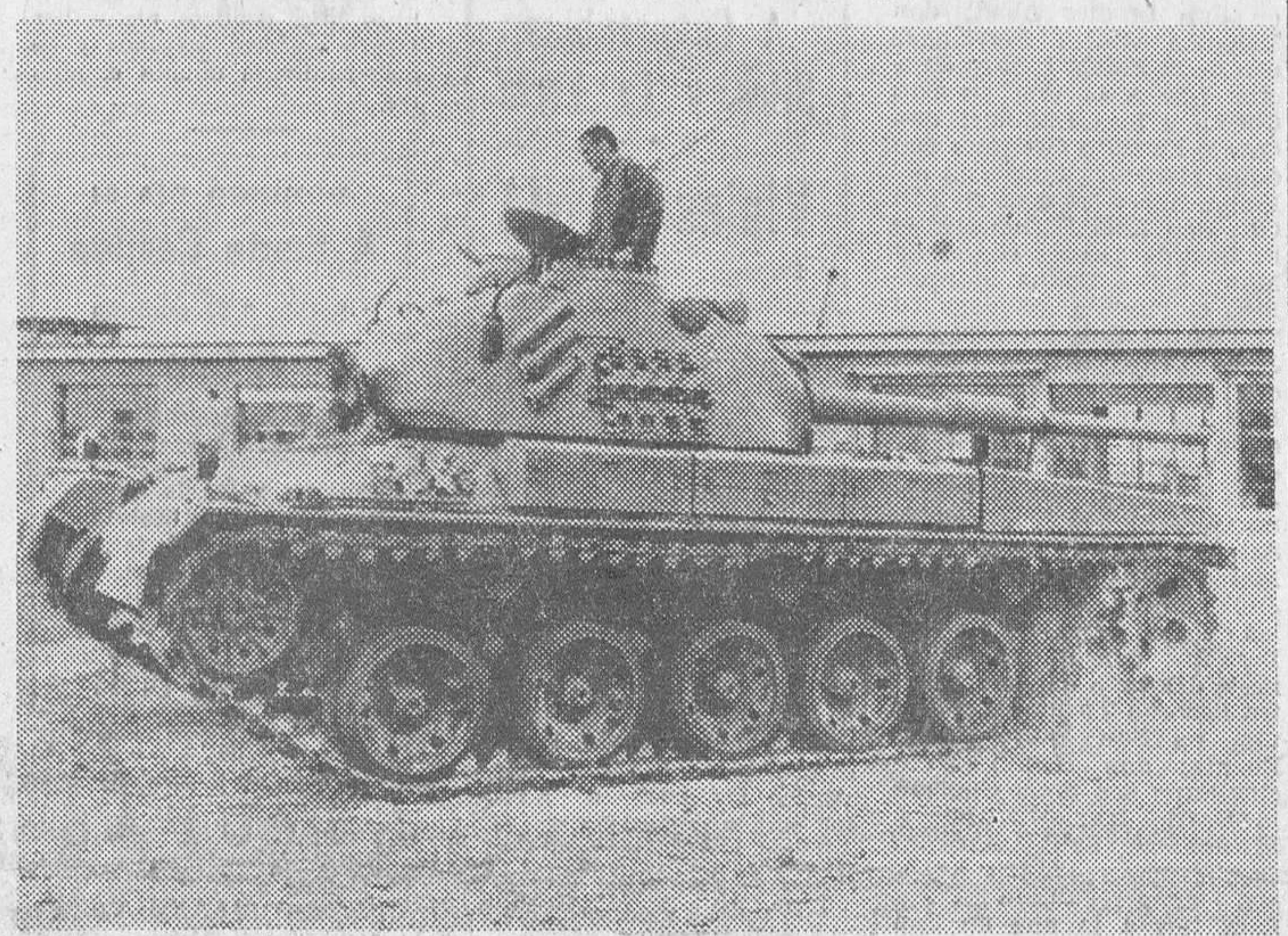

La pacífica, la neutral, la antibélica Suiza no sólo fabrica relojes sino también material de guerra. En esta fotografía vemos la presentación de un tanque «61» a las autoridades militares. Su construcción se ha efectuado entre una serie de industrias privadas y los «Talleres Federales de Construcciones» (A+C). Algunas de sus características son: tripulación, cuatro hombres; armamento, un cañón de 10,5, una ametralladora y seis lanzadores de bombas de humo; velocidad, 50 kilómetros por hora, radio de acción, 300 kilómetros; está propulsado por un motor Diesel de 630 CV y pesa 38 toneladas. — (Foto FIEL).

JURA DE CARRERO BLANCO ANTE EL CAUDILLO, COMO VICEPRESIDENTE DEL GOBIERNO

Presentaron sus credenciales al Jefe del Estado los nuevos embajadores de Marruecos y Jordania

El Generalísimo y su esposa llegan a la sierra de Cazorla

Madrid (Cifra). — A mediodía de hoy y ante Su Excelencia el Jefe del Estado se ha celebrado en el Palacio de El Pardo, con el ceremonial de costumbre, el acto de la jura del nuevo vicepresidente del Gobierno, don Luis Carrero Blanco. El ministro de Justicia, como notario mayor del Reino, tomó juramento al vicepresidente.

En el acto, al que asistió el Gobierno, Su Excelencia el Jefe del Estado estuvo acompañado por los jefes de sus Casas civil y militar y ayudantes de campo.

CREDENCIALES

Madrid (Cifra). — Su Excelencia el Jefe del Estado recibió esta mañana, en el palacio de Oriente, para la presentación de cartas credenciales, a los nuevos embajadores extraordinarios y plenipotenciarios en España, del Reino de Marruecos, señor Abdallah Chorfi y del Reino de Jordania, señor Jlklil Sati.

SS. EE., EN CAZORLA

Cazorla (Jaén) (Cifra). — El Jefe del Estado pasó por Cazorla aproximadamente a las siete y treinta de la tarde, acompañado de su esposa, en dirección a la sierra, donde estará unos días.

El gentío que se aglomeró a lo largo del itinerario recorrido por el automóvil del Jefe del Estado le tributó un cálido y cordial homenaje.

THOMAS DEWEY, EN MADRID

Madrid (Cifra). — A primera hora de la tarde ha llegado a Madrid por vía aérea, procedente de Londres, el que fue candidato republicano a la presidencia de los Estados Unidos, Thomas Dewey, a quien acompañaba su esposa. El señor Dewey permanecerá en España hasta el próximo martes en visita privada.

En el aeropuerto se negó a hacer declaraciones, insistiendo en el carácter estrictamente turístico de su visita. "Mantendré contactos con el ministro español de Comercio, si éste lo desea, dijo.

El señor Thomas Dewey fue gobernador de Nueva York, hombre denso dentro del partido republicano y candidato a presidente en dos ocasiones. En la actualidad se encuentra alejado de la política activa y ejerce de abogado en Nueva York.

LA HERMANA DE JACQUELINE KENNEDY, ACTRIZ

La Princesa Lee Radziwil, de treinta y cuatro años, hermana de Jacqueline Kennedy, va a debutar como actriz próximamente. Para su vida artística adoptará el nombre de Lee Bouvier. Próximamente interpretará el papel femenino principal de una película para la televisión basada en la novela «Laura» de Vera Caspary que será adaptada por el famoso novelista norteamericano Truman Capote. La filmación se hará en color y así será emitida en los Estados Unidos, mientras que en Inglaterra se hará en blanco y negro. En la fotografía vemos a Lee Bouvier, alias «Princesa Radziwill», posando para los fotógrafos al hacer este anuncio. — (Foto FIEL).

Franca y realista exposición de Ullastres ante el M. C. E.

En la primera fase de las negociaciones ha reinado una atmósfera de gran cordialidad

El próximo contacto tendrá lugar a primeros de Noviembre

Bruselas (Efe). — En el día de ayer comenzaron las negociaciones entre España y el Mercado Común, empezando así una nueva etapa en la aproximación de España al ámbito económico y a la Organización institucional de «los seis».

Hoy han continuado las conversaciones. La sesión de hoy se ha abierto con unas palabras pronunciadas por el embajador de España ante el Mercado Común.

El señor Ullastres ha manifestado que creía necesario, en el momento de iniciarse unas negociaciones que habrían de ser por fuerza muy complejas, que se estableciesen unos principios guías sobre los cuales estuviesen de acuerdo ambas partes.

Estos principios deben consistir en el reconocimiento de la necesidad de una aproximación entre las economías de ambas partes y el reconocimiento, igualmente, de que este proceso de vinculación ha de ser conveniente para las dos. Si el acuerdo entre España y la C.E.E. entrañase para la primera perjuicios económicos que mermasen su capacidad adquisitiva, interrumpiese su desarrollo o perjudicasen la evolución de nuestra balanza de pagos, España no sería para la Comunidad más que una rémora y el acuerdo sólo irrogaría perjuicios a ambas partes. Un acuerdo que originase problemas financieros y laborales a España no se ajustaría, indudablemente, a los principios antes enumerados.

A continuación, el señor Ullastres se refirió a la balanza comercial y de pagos española en relación con la C. E. E. Demostró que en los últimos cuatro años el déficit de esa balanza en contra de España no ha hecho más que aumentar. También señaló que dentro del féficit general de la balanza comercial española el aumento del déficit a la C.E.E. se realiza a ritmo más rápido que frente a los otros países con los que se mantiene relaciones comerciales.

Si el déficit de la balanza co-

(Pasa a quinta página)

...romyko se dirige al presidente ...e la Asamblea de la ONU ...rumano), llamándole «camarada»

Una colección de libros antiguos ingleses, que vale 56 millones de pesetas, se ha «perdido» entre Londres y Los Angeles

...cú (Efe-Reuter). — La ...ción de la Unión Soviéti... alcanzado la cifra de ...millones de habitantes, el ...Julio próximo pasado se...informa hoy la agencia ...

...TA DE WILSON

...dres (Efe). — El primer ...tro Harold Wilson dijo a ...ñora Tkachenco en una ...de respuesta a la que ella ...vió protestando por el in...te de que fue víctima su ...o, que la responsabilidad ...ían los funcionarios de la ...jada soviética, «porque ...rtunadamente dejaron de ...rse abiertamente a nues...autoridades y pedir ayuda, ...han hecho en otras oca...

...son dice con referencia a ...rta de Galina Tkachenco: ...afirmaciones que usted ha...ella no son verdad, y ...que usted se haya dejado ...cer de otra cosa»

Wilson dice que los funcionarios soviéticos «dieron lugar a justificadas sospechas del público, y a la luz de esto las autoridades obraron correctamente».

«La verdad es que en el aeropuerto su marido dijo que no quería viajar en el avión, y que quería hablar en privado a las autoridades británicas. Le dimos la oportunidad, tal como se le da a todo el mundo, bajo nuestra ley. Desde ese momento, nuestra única preocupación fue descubrir sus verdaderos deseos, una vez que se hubiese recobrado de la inyección dada en la Embajada soviética. Estuvo bajo un eficiente cuidado médico. Luego manifestó el deseo de regresar con usted y a su país, y en ello coincidió el Consejo de los médicos. El resto ya lo conoce usted».

«Como usted recordará, debo decirle que nadie la arrestó en el aeropuerto y que no se hizo ningún intento de persuadirla a quedarse en Gran Bretaña».

El primer ministro manifiesta a continuación su deseo de

(Pasa a quinta página)

SE AUTORIZA LA AMPLIACION DE CAPITAL DEL BANCO DE BURGOS

Madrid (Cifra). — Un informe favorable para la ampliación de capital de cuatro Bancos ha sido emitido por el Consejo Superior Bancario.

Entre esas entidades bancarias se encuentra el Banco de Burgos. El informe es favorable a ampliar una por dos acciones, a la par.

«VOY A BURGOS EN VIAJE DE TRABAJO QUE ES UNA EXPRESION MAS DE LA POLITICA DE ULTIMAS PIEDRAS»

«El «Directo» será el primer ferrocarril dotado de mando electrónico directo desde Madrid»

«Hasta Junio o Julio no estarán concluídas las obras complementarias»

Importantes proyectos del Ministerio de Obras Públicas en beneficio de la ciudad y provincia

«Burgos tiene ante sí un futuro tan espléndido como espectacular ha sido su reciente crecimiento»

Declaraciones del ministro de Obras Públicas, señor Silva Muñoz, en entrevista concedida a nuestro director

(Información en séptima página)

M.E.C.D. 2017

Postal

D. JOSE MARIA GONZALEZ MARRON

INCURRIARIAMOS en pecado de flagrante ingratitud —tan común por lo demás en los humanos— si en esta jornada gozosa que hoy se dispone a vivir la ciudad de Burgos, faltase un recuerdo sentido y sincero a D. José María González Marrón, adalid incansable, a la vez que entusiasta defensor de este «Directo» Madrid-Burgos, que hoy es ya realidad. Su bandera en favor de esta causa jamás se arrió. Sólo la muerte detuvo su pluma y su empeño impidiéndole llegar a vivir esta jornada; pero su tránsito humano cumplió las singladuras precisas para que la siembra por él hecha germinase y el fruto de su trabajo y desvelos empezase a cobrar esa sazón que hoy se ofrece en espléndida realización. Ni en los momentos más difíciles, ni ante las situaciones más hostiles, su ánimo llegó a doblegarse.

Con la razón como norte y guía de su campaña, nunca llegó a desmayar en su actitud vigilante frente a todo intento perturbador que se proyectara contra este ferrocarril. Su mérito estribó en esa postura de defensa y asimismo en saber mantener vigente la ilusión, cuando ya el cansancio y el olvido había prendido en no pocos. Suya fue una intervención decisiva, que quizá sirvió para evitar la frustración de este ferrocarril, que por tantas vicisitudes ha pasado, hasta llegar al momento que hoy se vive.

Fue el día 4 de Junio de 1953, desde estas mismas columnas de DIARIO DE BURGOS, cuando lanzó «Una voz de alarma». Tal era el epígrafe que encabezaba un artículo con toda la fuerza de su sonoro aldabonazo dirigido a la conciencia nacional y de manera particular a la de las autoridades burgalesas para hacer abortar una maniobra peligrosísima. La reacción fue fulminante y la amenaza al «Directo» quedó conjurada.

La situación denunciada por el Sr. González Marrón era verdaderamente inquietante. En las «alturas» del Departamente de Obras Públicas había llegado a tomar cuerpo la sugerencia hecha en algunos círculos técnicos, abogando por la habilitación, como carretera, del túnel del «Directo» que atraviesa Somosierra. En aquella época difícil, en que tantos elementos mecánicos faltaban para mantener limpias y en debido orden de tránsito las carreteras, esta «solución» se consideraba ideal y con virtudes de panacea para evitar la acción perturbadora de las nieves invernales. Se decía que la «solución» podía adoptarse con carácter provisional; pero ya es conocido las situaciones que se perpetúan y se hacen inconmovibles a través de medidas provisionales. Este es un vicio nacional suficientemente corroborado por multitud de ejemplos.

Tan palmario peligro quedó neutralizado con esa «voz de alarma» que de manera pública y contundente lanzó el Sr. González Marrón. Entre los muchos méritos que cabe atribuirle en esta hora de los reconocimientos, el señalado quizá sea el más relevante.

Por lo demás su continuo batallar en pro de esta noble causa, tiene todo un amplio muestrario de artículos. Exhumarles sería empeño vano; pero sí juzgamos curioso, a la vez que interesante, ofrecer aquí a modo de resumen y compendio, un escogido florilegio de sus títulos. A través de ese simple enunciado, se delatan y comprenden las diversas circunstancias y situaciones por las que esta estratégica línea atravesó. Juzgue el lector: «Una feliz resurrección», «Velocidad y economía», «El ferrocarril Madrid-Burgos de vital interés para la RENFE», «El directo Madrid-Burgos, imprescindible en la ruta internacional Irún-Algeciras, «En tres años podría terminarse el directo Madrid-Burgos y de Burgos a Aranda de Duero, en uno», «El directo Madrid-Burgos de explotación económica», «El directo Madrid-Burgos.— Un nuevo y oportunísimo aldabonazo», «El trayecto Aranda de Duero-Burgos del ferrocarril directo Madrid-Burgos», «Llegó la hora del Madrid-Burgos», «Hay que acordarse del Madrid-Burgos», «La provincia de Vizcaya reconoce la urgente necesidad de terminar el directo Madrid-Burgos», «El ferrocarril directo, de actualidad», «Bilbao, el puerto mejor comunicado ferroviariamente con Madrid», «La urgente necesidad de concluir el ferrocarril Madrid-Burgos., No debe haber lugar al pesimismo», «Clara rentabilidad del directo Madrid-Burgos», «El ferrocarril directo Madrid-Burgos transcendental para la economía nacional y el tráfico de viajeros y mercancía», «Una fecha histórica para el ferrocarril «Directo», «El ferrocarril Madrid-Burgos por sí solo se defiende», «El tiempo es oro para el Madrid-Burgos», «El Madrid-Burgos camino de franca y rápida realización», «La fuerza de la razón de concluir el Madrid-Burgos», «Clara rentabilidad del directo Madrid-Burgos», «La fruta madura del árbol cae», «Interés supra-nacional del directo Madrid-Burgos».

No es exhaustiva la relación ofrecida. Aunque sí elocuente y bien indicativa de la permanente dedicación de D. José María González Marrón sobre este tema transcendente, hoy felizmente culminado. En homenaje a su obra hemos querido traer su recuerdo a esta Sección, en la que ya en otras ocasiones anteriores, siquiera fuera en tono menor, nos hicimos eco de los nobles afanes que movieron la pluma del Sr. González Marrón.

BURGENSE

BURGOS AL DIA

NOTICIAS

MOVIMIENTO DEMOGRAFICO. — Durante el día de ayer se verificaron en el Registro civil las siguientes inscripciones:

Nacimientos. — Beatriz Gutiérrez García, María Cruz Fernández Redondo, Rafael López Martínez, Jorge Manuel Pérez Barreiro, José Luis Tajadura Palacios, Justo Ortiz Pérez, Tomás Elvira Pascual, Juan Barbero Pelegrín.

Matrimonios. — D. Angel Teodoro Félix de Diego Alonso con doña Mercedes Martínez Alonso, hoy a las dos en San Gil; don Ernesto Bombín Pérez con doña María Asunción Díez Berzosa, hoy a la una en La Anunciación; don Antonio Arroyo Gutiérrez con doña Rosa Arcas Moreno, hoy a las ocho en San Lesmes Abad; don Valentín Alejos Fernández con doña Fidela Lázaro Sancho, hoy a la una en San Cosme y San Damián; don Ovidio Ferreiro González con doña Mercedes Aranzana del Diego, hoy a las doce en San Gil; don Abel Fernández de la Bastida Gómez con doña María Luisa Colina Morquillas, el lunes a las doce en San Pedro de la Fuente; don Jesús David Franco Muñoz con doña María Blanca Porras Legarreta, hoy a la una en la Santa Iglesia Catedral; don Domingo Gutiérrez Medina con doña Begoña Ubierna Güemes, hoy a la una en San Lesmes; don Manuel Marcos Brizuela con doña Julia Porres Alonso, hoy a las doce en San Cosme y San Damián; don Florencio Ernesto Navarro con doña Petra Serrano Tudela, hoy a la una en San Pedro de la Fuente; don Benito Palacios Sanz con doña Consuelo Barrio Izquierdo, hoy a la una en Santa Agueda; don Teodoro Lázaro López con doña Paulina Pérez Sáiz, hoy a la una en San Gil; don Luiz Zurita Llorente con doña Celia Marijuán Marijuán, hoy a la una y media en San Lorenzo el Real.

Defunciones. — Rosario López Gil Fernández, de Elvillar (Alava), Almirante Bonifaz, 22.

CHICO 14 AÑOS

SE NECESITA

Presentarse en Calzados BAHIA
(ROC. Núm. 1.177)

HERIDO EN ACCIDENTE DE TRABAJO. — Modesto Gómez Alonso, de 52 años, casado, con domicilio en Avenida del Norte, número 8, que presta servicio para el Ayuntamiento con el camión de la limpieza, fue atrampado ayer por una de las puertas laterales del vehículo por donde se introduce la basura, resultando lesionado. Ingresó en la Casa de Socorro, cuyos facultativos diagnosticaron traumatismo de tórax, de pronóstico grave. Pasó a la Residencia Sanitaria "General Yagüe".

EXCURSIONES

A Logroño
A Valladolid
A Santander
A Reinosa
A Bilbao
A Oña

Día de la Provincia

A Covarrubias Silos y La Yecla

— ★ —

Viajes CLUNIA

Paloma, 25. Tf. 206633

SOLDADO HERIDO POR EL TREN. — En la estación de Miranda de Ebro fue alcanzado ligeramente por el tren expreso Irún-La Coruña, el soldado del Parque y Maestranza de Artillería de Barcelona, Leandro Moreno Serna, de 22 años. El accidente se produjo al descender el soldado del tren en el que viajaba, dando escolta a material militar, por habérsele caído un peine de munición de fusil, pasando en ese preciso momento el tren expreso que le alcanzó produciéndole heridas de pronóstico reservado, de las que fue curado en el botiquín de la estación y posteriormente trasladado al Hospital Militar de Vitoria.

EXCURSIONES

DOMINGO, 24

A LOGROÑO

A BILBAO

Viajes Campeador

Laín Calvo, 20.

Telf. 200347

LETRAS DE LUTO. — El señor don Eliseo Contreras Antón, ha dejado de existir en el día de ayer confortado con los Santos Sacramentos y la Bendición de Su Santidad.

Descanse en paz el alma del finado y reciba su apenada esposa doña María Concepción Ruiz González, hijos, padres políticos, hermanos y demás familiares nuestro más sentido pésame.

—Idéntico testimonio de pesar trasmitimos a través de estas líneas a la esposa, hijos, hijos políticos, nietos, hermanos políticos y demás deudos de don Luis del Hoyo Jaramillo, que falleció en el día de ayer, después de recibir los Santos Sacramentos y la Bendición de Su Santidad.

—Descanse en paz el alma de doña Constanza Alonso Resines, viuda de Gonzalo García, que en el día de ayer descansó en el Señor en Nofuentes.

Reciban sus apenados hijos, hijos políticos, hermana política, nietos y demás familiares, nuestra condolencia.

—En Pedrosa de Río Urbel, ha fallecido a los 74 años de edad, doña María Río Iglesias, habiendo recibido los Santos Sacramentos y la Bendición de Su Santidad.

Al humano dolor que en estos momentos aflige a su apenado esposo don Ignacio Río Río, hijos, hijos políticos, nietos, hermanos políticos, sobrinos y demás familiares unimos el nuestro.

DOMINGO DIA 24

A Santa Casilda

Salida 9,30 mañana

A Oña

día de la Provincia
Salida 4 tarde.

Billetes y salida de Estación de Autobuses. Taquilla núm. 6, teléfono 206461 y 202830.

Automóviles Soto y Alonso, S. L.

ESTUFAS

Todos los precios
RADIOLANDIA

SE NECESITA CHICO PARA RECADOS

CONFITERIA IBAÑEZ
Paseo Espolón, 16
(R. O. C. Núm. 1.179)

PERSONA

para relaciones públicas y con conocimiento de máquinas graveras, se precisa.
Informes: Vitoria, 107

(ROC Núm. 1.187)

MORTAL ACCIDENTE. — El vecino de Villaescusa la Solana, Salvador Díez Sáez, de 46 años, casado, fue atropellado ayer en dicha localidad por un carro de su propiedad movido por tracción animal, delante de cuyo ganado caminaba y como consecuencia de haberse espantado éste.

Trasladado a nuestra ciudad, ingresó en la clínica de Nuestra Señora del Carmen, donde falleció poco después, víctima de las gravísimas lesiones que había sufrido.

El Juzgado de Instrucción número dos, de guardia, practicó las diligencias de rigor.

Descanse en paz el alma del finado, a cuyos familiares hacemos presente nuestro sentido pésame.

EBANISTA

Se precisa, con experiencia en el oficio. Interesantes ingresos. Presentarse de 7 a 8 en:

moban

Avda. Generalísimo, 8

Coches sin conductor

SEAT 1.500. — SIMCA, 600-D

Garaje Turismo

FARMACIAS DE GUARDIA. Cuñado, Plaza Primo de Rivera, 2; Hesse, Fernán González, 53; y Sagredo, Generalísimo, 12 (Gamonal).

TELEVISORES

"PHILIPS"
Mejores no hay
RADIOLANDIA

BOLETIN METEOROLOGICO. — Comprensivo de los datos recogidos ayer en el Observatorio del Instituto de Enseñanza Media:

Barómetro. — A las ocho de la mañana, 686,3; a las dos de la tarde, 687; a las siete de la tarde, 686,3.

Temperatura ambiente — Máxima, 20,8 grados a las 16,15 horas; mínima, 11,4 grados a las 7 horas.

Dirección y velocidad del viento. — A las ocho de la mañana, N—3,6 kilómetros; a las dos de la tarde, NE—7,2 kilómetros; a las siete de la tarde, NW—5,6 kilómetros.

Humedad, 42 por ciento.

JOVENES de 17 a 20 años

para manejar moto-carros en industria cerámica, se necesitan. No es necesario carnet. Buen sueldo. Presentarse de 7 a 8,30 tarde en: Avda. del Cid, 6, 2.° C.
(ROC. Núm. 1.181)

ACCIDENTES DE TRAFICO. Dentro del término municipal de Monasterio de Rodilla, kilómetro 260 de la carretera general Madrid-Irún, volcó el camión matrícula SS 56.967 que conducía José María Arambarri Urresti, de 34 años, de Ondárroa, a quien acompañaba su convecino Isidro Mendizábal Lezaola, de 60 años; ambos resultaron con heridas de pronóstico leve.

(Pasa a cuarta página)

Sencillamente encantadora
"ESPOSA INGENUA"

BURGOS HACE 30 AÑOS

Del DIARIO DE BURGOS correspondiente al jueves, 23 de Septiembre de 1937

★ SE ha concedido la medalla de Sufrimientos por la Patria al teniente coronel de Caballería don Rafael Ibáñez de Aldecoa, gravemente herido en la carretera de Sigüenza a Guadayona, siendo comandante jefe del Tercio de Requetés.

★ EN sesión celebrada por la Comisión municipal Permanente, se acordó felicitar al Cardenal Segura por su nombramiento de arzobispo de Sevilla. Asimismo se acordó al alcalde para que gestione la anexión de Gamonal a Burgos.

★ LA Comisión gestora de la Diputación ha acordado hacer constar en acta el sentimiento de la Corporación por el fallecimiento del vocal don Carlos Castrillo y trasladar el pésame a su esposa, doña Roselina Mata.

★ HA quedado abierta la matrícula en la Escuela de Música del Orfeón Burgalés.

★ LA temperatura máxima de hoy fue de 16,1 y la mínima de 11,2.

AVENIDA

Hoy, a las 5'30, 7'45 y 10'45. ¡Un film de vanguardia del nuevo cine del suspense!
Impresionante estreno

El teatro de la muerte

Technicolor
Technoscope
CHRISTOPHE LEE
Nadie sabrá nada cierto hasta el final, si logra llegar a él dominando sus nervios.
(Mayores 18 años)

desde HOY en el CORDON

¡¡UN ESTRENO DE ACCION...
DE GRANDES AVENTURAS!

(Mayores 14 años)
El robo más importante de la historia, basado en la apasionante novela de Salgari y rodada en la India misteriosa

DE LOS CENTROS OFICIALES

ESCUELA NORMAL

CONVOCATORIA DE EXAMENES. — PRIMER CURSO.

Día 26 De Septiembre. — A las 10,30 mañana, Geografía e Historia (escrito); a las 10,30, Religión y su metodología; a las 4,30, tarde Gramática (alumnas escrito) y a las 6 tarde, Caligrafía.

Día 27. — A las 8,30 mañana: Matemáticas; a las 10, prácticas de enseñanza (escrito); a las 10, Filosofía; a las 12,30, , Filosofía e Higiene; a las 6 de la tarde, educación física y política (alumnos escrito).

Día 28. — A las 10,30, labores y enseñanza del hogar; a las 10,30, trabajos manuales

SEGUNDO CURSO

Día 28. — A las 4 tarde, Educación física y política (alumnos escrito); a las 6, música, religión y su metodología

Día 29. — A las 8,30 mañana, Matemáticas; a las 11,30, prácticas de enseñanza (parte práctica); a las 11,30, Filosofía, Psicología y Pedagogía; a las 4 de la tarde, prácticas de enseñanza (escrito); a las 5, Química (escrito); a las 7, dibujo y caligrafía.

Día 30. — A las 8,30 mañana, Física (escrito); a las 11, labores y hogar; a las 11, trabajos manuales.

TERCER CURSO

Día 30. — A las 5 de la tarde, Geografía e Historia Universal (escrito); a las 5, religión y su metodología; a las 7, Pedagogía.

Día 2 de Octubre. — A las 10,30 mañana, Literatura (escrito); a las 9 de la mañana, prácticas de enseñanza (escrito); a las 10,30 mañana, Historia Natural y Agricultura; a las 12 mañana, prácticas (práctico); a las 4 tarde, educación física y política (alumnos escrito); a las 5,30 tarde, música, dibujo y francés.

Prueba final de carrera. — Ejercicio escrito, día 4 Octubre a las 10 de la mañana.

INSPECCION DE ENSEÑANZA PRIMARIA

EXAMENES DE PRUEBAS DE PROMOCION DE CUARTO CURSO. — Todos los señores maestros, antes del día 28 de los corrientes, con carácter excepcional, pueden realizar las pruebas de cuarto curso a aquellos alumnos que por enfermedad o causa justificada, correspondiéndoles, no pudieron realizar dicha prueba de promoción el pasado Junio.

EXAMENES DE CERTIFICADOS DE ESTUDIOS PRIMARIOS. (Segunda convocatoria de la prueba terminal o de octavo curso).

El día 30 de Septiembre, a las diez y media de la mañana, en el Grupo Escolar de esta capital "P. Manjón", calle Salas, se verificará la prueba correspondiente a los exámenes de octavo curso para aquellos alumnos que por causa justificada no pudieron realizarla el pasado Junio y para aquellos que hayan sido convocados por esta inspección.

Elegante, divertida, única
"ESPOSA INGENUA"

Subasta judicial

El día 10 de Octubre de 1967, a las ONCE horas, tendrá lugar en el Juzgado de Primera Instancia núm. 2 de Burgos, subasta judicial de diversas fincas rústicas sitas en Los Balbases, y un tractor, un remolque, un arado bisurco, y un cultivador. Su descripción y condiciones constan en edictos expuestos al público en el tablón de anuncios de expresado Juzgado, y en el de Paz y Ayuntamiento de Los Balbases.

Burgos, 29 de Agosto 1967.

SE VENDE

máquina plana, tipográfica, automática, "Auto-Rapid" 35 × 50 funcionando. Talleres Gráficos "Diario de Burgos".

(Informes esta Administración)

CENTRAL LECHERA DE BURGOS, S. A.

Comunica a sus consumidores que de acuerdo con la Orden de la Presidencia del Gobierno, publicada en el «Boletín Oficial del Estado» número 78 de fecha 1.º de Abril de 1967, los precios de venta al público de la leche higienizada a partir del 1.º de Octubre, serán los siguientes:

EMBOTELLADA:

9,30 PESETAS EN DESPACHO

EN BIDONES PRECINTADOS:

8,50 PESETAS LITRO A DOMICILIO

Un auténtico acontecimiento
"ESPOSA INGENUA"

COLISEO

Hoy, de 4 a 10 (pases 6 y 7'45) y 10'45 noche
Otro formidable estreno

LA LEY DEL COLT

Eastmancolor
MICHEL RIVERS
¡Ruda! ¡Violenta!
¡Brutal!
Plena de acción y emoción que nos narra una de las más impresionantes historias del Oeste legendario.
(Tolerada a menores)

GRAN TEATRO

El mejor de la ciudad.
Hoy, a las 5'15, 7'45 y 10'45 (numeradas)
Entra en segunda semana de gran éxito

ALVAREZ KELLY

EN TODD-AO
¡Audaz! ¡Aventurero! ¡Temerario!
WILLIAM HOLDEN
RICHARD WIDMARK
La película que bate todos los récords en Estados Unidos y España.
(Mayores 18 años)

REX Hoy, continua de 4 a 1

"ROCIO DE LA MANCHA"

ROCIO DURCAL, y

"EL GOLPE SECRETO D'ARTAGNAN"

Toleradas. Niños menores de 10 años 7 Ptas.

CARTELERA DE ESPECTACULOS

AVENIDA. — Hoy, 5,30, 7,45 y 10,45. Acontecimiento. Impresionante estreno. Un film de vanguardia del nuevo cine de «suspense». «El teatro de la muerte» (s. c.). Tecnicolor. Cinemascope. Christopher Lee. Mayores 18 años.

CALATRAVAS. — Estreno. «Los crímenes del museo de cera» (3) y reposición de «Camerino sin biombo» (3 R). Continua de 5 a 10. 10,45 noche «Los crímenes del museo de cera». Mayores de 18 años.

COLISEO. — Hoy, de 4 a 10 (pases 6 y 7,45) y 10,45. Otro formidable estreno. «La ley del colt» (2). Eastmancolor. Michel Rivers. ¡Ruda! ¡Violenta! ¡Brutal!, plena de acción y emoción. Autorizada para todos los públicos.

CONSULADO. — A las 5,30, 7,45 y 10,45. Espectacular estreno. Con Johnny Weismuller, Maureen O'Sullivan y John Sheffield «Tarzán y su hijo» (s. c.) ¡Emociones! ¡amor! y aventuras en la mejor película de Tarzán. Todos los públicos.

CORDON. — 5, 7,45 y 10,45 ¡gran estreno de acción e impresionantes aventuras! «El diamante más grande del Mundo» (s. c.), en Scope-color, con Richard Harrison, basada en la mejor novela de Salgari y rodada en la India. Mayores 14.

GOYA. — Cerrado por obras. Próximamente «West Side Story». Sistema Todd-Ao. Una de las mejores películas de todos los tiempos. La película que Vd. esperaba volver a ver.

GRAN TEATRO. — Hoy, 5,15, 7,45 y 10,45. 2.ª semana de éxito triunfal «Alvarez Kelly» (s.c.) ¡Audaz! ¡Aventurero! ¡Temerario! Todd-Ao. William Holden. Richard Widmark. La película que ha batido todos los records en Estados Unidos. Mayores 18.

REX. — Hoy, de 4 a 1. Doble cumbre. «Rocío de la Mancha» (2). La película más alegre, cancionera y optimista de Rocío Durcal y «El golpe secreto de D'Artagnán» (2). Espectacular. Niños menores de 10 años, 7 pesetas. Toleradas menores.

TIVOLI. — 5,15, 7,45 y 10,45 ¡causó formidable impacto! el estreno escalofriante «Plan diabólico» (3R) ¡el film de John Frankenheimer! con Rock Hudson. ¡Espeluznante! «demoníaca! ¡insólita! Rigurosa para mayores de 18 años.

CALIFICACION MORAL: 1: niños; 2: mayores de 14 años; 3: mayores de 18 años; 3-R: mayores de 18 años con reparos y 4: gravemente peligrosa.

M.E.C.D. 2017

EL FERROCARRIL MADRID-BURGOS COLMA UNA ILUSION HISTORICA

LA MAGNA OBRA DEL INGENIERO RODRIGUEZ ARANGO SE ACORDO HACER DURANTE EL REINADO DE D. ALFONSO XIII

Hoy, la nueva línea se perfila como una de las creaciones maestras de la moderna ingeniería española

Emotivo recuerdo a los paladines del «directo»

GRAFICAMENTE EXPONEMOS A LA CURIOSIDAD DEL LECTOR LA TRAYECTORIA QUE SIGUE EL F. C. MADRID - BURGOS CON MENCION DE LAS LOCALIDADES DE SU RECORRIDO.

PROGRAMA

DEL PRIMER RECORRIDO DEL FERROCARRIL POR EL SEÑOR MINISTRO DE OBRAS PUBLICAS, EXCELENTISIMO SEÑOR DON FEDERICO SILVA MUÑOZ, CON ARREGLO AL SIGUIENTE PROGRAMA:

Día 23 de Septiembre de 1967.

- Salida de la estación de Madrid ... ... 9,00 horas
- Parada del tren en Robregordo, donde se está ejecutando la nivelación de vía con máquina «Jackson».
  Visita de la estación
- Llegada a la estación de Riaza ... ... 11,30 »
  El señor ministro procederá a colocar la última pareja de carriles.
  Visita al edificio de viajeros.
- Llamada a la estación de Burgos por la nueva línea de comunicaciones.
- Salida de la estación de Riaza ... ... 12,10 »
- Parada del tren en Campo de Sampedro donde podrá verse la nivelación de vía con la máquina «Plasser».
- Llegada a la estación de Aranda de Duero ... ... 13,15 »
  Acto en el Ayuntamiento de dicha ciudad en el que se impondrá al señor ministro la Medalla de Oro de Aranda.
- Salida de Aranda de Duero ... ... 16,00 »
- Llegada a Gumiel de Hizán ... ... 16,10 »
- Visita a la estación e instalación cuarto relés señalización.
- Salida de Gumiel de Hizán ... ... 16,25 »
- Llegada a Lerma ... ... 17,00 »
  Visita a la estación.
- Salida de Lerma ... ... 17,20 »
- Llegada a la estación de Burgos ... ... 18,00 »
  A continuación, en la Torre del Arco de Santa María, se impondrá al señor ministro las Medallas de Oro de la provincia y de la ciudad de Burgos.
- Salida para Madrid en el tren «Ter» 19,30 »

"Los ferrocarriles removerán los prejuicios y harán que unos a otros se conozcan mejor los miembros de la gran familia humana; tenderán así a promover la civilización y a mantener la paz del Mundo". Esta frase del ingeniero inglés Robert Ritchie se estampó en un libro editado en Londres en 1846.

Catorce años después se hacía realidad en España el tendido del ferrocarril de Madrid a la frontera francesa que había de unir a nuestro país —aunque no por el camino más corto— con el resto de Europa. El trazado más corto lo planearía, después, un eminente ingeniero español, el señor Rodríguez Arango, pero ha tenido que pasar cerca de medio siglo para que su idea —perfeccionada y actualizada— se haya convertido en gozosa realidad: el ferrocarril Madrid - Burgos.

VICISITUDES

El proceso de gestación del proyecto de esta importantísima vía férrea tiene su historia, una larga historia que no es posible ni siquiera resumir, en los estrechos límites de nuestras columnas. De él se ha escrito tanto que con razón ha podido decir un ilustre escritor que ha sido el tema que más artículos y más pesetas le han proporcionado en su vida.

A vuela pluma consignaremos que ya a principios de siglo la idea de acortar las distancias entre Madrid y la frontera por los caminos de hierro cundió con tales bríos que fue el capitán general Polavieja quien juró por la cruz de su espada que no descansaría hasta ver realizado el empeño. Lo dijo en respuesta a una petición que le hicieron las fuerzas vivas del país.

Hasta el año 1925 el proyecto no lo aprobó el Gobierno. A Burgos trajo la gran noticia el siempre recordado y querido Cardenal Benlloch, arzobispo de Burgos, firme valedor de la causa de Burgos cerca de S. M. el Rey Don Alfonso XIII. El júbilo de la ciudad fue indescriptible y aún viven muchos burgaleses que lo recuerdan.

Tres años después comenzaban las obras de construcción del "directo". Mas al sobrevenir la República y las convulsiones políticas de la época, los trabajos se paralizaron y —todo hay que decirlo— presiones e intrigas obstacularizaron lo que parecía estar al alcance de la mano.

La hora del ferrocarril Madrid - Burgos sonó, al fin, con el glorioso Movimiento Nacional. Varias veces el Gobierno del Caudillo declaró urgentes y de atención preferente las obras, pero surgieron las dificultades económicas y de materiales por todos conocidas hasta que, al posesionarse de su cargo el ministro de Obras Públicas, don Federico Silva Muñoz, las promesas dieron paso a la realidad que hoy todos celebramos, como una maravillosa introducción a la solemne inauguración y puesta en servicio del ferrocarril, previstas para el año próximo.

RECUERDO A LOS LUCHADORES DEL FERROCARRIL

No sin incurrir en lamentables omisiones, justo es rendir homenaje a la memoria de cuantos fueron artífices y luchadores de primera hora en pro del ferrocarril Madrid - Burgos, desde el Cardenal Benlloch, al ingeniero señor Rodríguez Arango; desde los alcaldes, gobernadores civiles y presidentes de Diputación que han venido sucediéndose, hasta el invicto capitán general Yagüe, el interventor del Estado en los ferrocarriles, de feliz memoria —luchador incansable y tenaz del "directo"— don José María González Marrón; desde los presidentes y demás directivos de la Cámara de Comercio e Industria y Organización sindical a los diputados y procuradores en Cortes y en fin, homenaje a los miembros de la antigua Comisión de Iniciativas Ferroviarias y tributo de gratitud también a los principales promotores de la histórica asamblea regional que se celebró en Saldañuela en el año 1958 cuando ocupaban los cargos de gobernador don Servando Fernández - Victorio; alcalde, don Mariano Jaquotot y presidente de la Diputación, don José Carazo.

Homenaje, en definitiva, al Caudillo, al actual ministro de Obras Públicas, señor Silva Muñoz, a su director general de Transportes Terrestres, señor Cruyelles Peratallada y a los eminentes ingenieros de la antes Jefatura de Construcción de Ferrocarriles y hoy Transportes Terrestres.

UN FERROCARRIL MODELO

El origen de este ferrocarril se sitúa en la Estación de Fuencarral, aunque la futura estación terminal y central de viajeros de Madrid, será la de Chamartín.

Esta, con 2.000 metros de longitud y 400 metros de anchura, constituirá en su día la cabeza Norte del servicio de viajeros de los enlaces ferroviarios de Madrid y prestará servicio de mercancías de detalle, disponiendo vías de vagón completo para transportes especiales, vías de transportes postales de las líneas del Norte y vías para el establecionamiento de composiciones.

De la estación de Chamartín parte el recientemente inaugurado túnel que a lo largo de la Castellana y el Prado llega a Atocha, cuya longitud es de 7,5 kilómetros.

De los 280 kilómetros de recorrido sensiblemente 110 kilómetros corresponden a la provincia de Madrid, otros tantos a la de Burgos y unos 60 kilómetros a la de Segovia. El trazado muy suave, no tiene pendientes superiores al 10 por 1.000, ni en general radios de curvas inferiores a 600 metros, proyectándose curvas de transición entre las alineaciones curvas y rectas.

En el trazado, además de numerosas obras de fábrica de diversos tipos y luces, existen 12 grandes viaductos y 45 túneles con longitudes totales de 2.004 metros y 24.417 m., respectivamente. Sus características se relacionan al final de estas notas. Se han construido igualmente numerosos pasos superiores e inferiores para suprimir todos los pasas a nivel.

Las cantidades invertidas en estas obras hasta 31 de Diciembre de 1965 importan 1.064 millones en pesetas de cada año y 3.400 millones en pesetas de 1960. El año 1929 se efectuó un gasto de unos 450 millones de pesetas, 1960 y entre 1929-30 y 31 se invirtieron 1.125 millones de esta clase de pesetas, es decir, la tercera parte del gasto efectuado en los 38 años transcurridos desde su iniciación.

Construidas estas obras en épocas anteriores, se ejecutan actualmente las reparaciones y acondicionamiento de los edificios y dependencias a las actuales circunstancias y necesidades señaladas por la Red Nacional de los Ferrocarriles Españoles.

También se ejecutan los edificios para los transformadores y diversas obras de variada importancia.

En el tramo Madrid-Bustarviejo, ya terminado, y hasta Aranda de Duero, los carriles son de 54 Kg/ml., y la vía va totalmente soldada entre estaciones. Las traviesas en las vías de circulación son todas de hormigón armado.

El tramo siguiente de Bustarviejo-Riaza, de poco más de 60 kilómetros de longitud, salva la divisoria de Somosierra con un túnel de casi 4 kilómetros, atravesando terrenos de tránsito y graníticos en su acceso por las laderas para pasar a las tierras arcillosas rojizas en las cercanías de Riaza.

Todo el tramo tiene ya acondicionada la explanación y tendida la vía a la que falta efectuar la nivelación y alineación. Sobre la explanación previamente preparada se extiende una capa de balasto de 18 cm., que se compacta con rodillo. Montada la vía se extiende la segunda capa de balasto de 12 cm. Se batea el balasto bajo la traviesa para que asiente bien la vía, se alínea y en sucesivas operaciones se corrigen los defectos de nivelación y línea.

El trayecto de Riaza a Aranda tiene sensiblemente la misma longitud y en toda ella se ha efectuado el tratamiento adecuado de los terraplenes para conseguir la mayor estabilidad de la obra. También se ha efectuado un drenaje a fondo de las trincheras.

La vía del trayecto Aranda-Burgos va también sobre traviesas de hormigón armado y soldada, con junta de dilatación cada 1.200m., aproximadamente. El carril es de 45 kg/ml.

A la vez que se realizan los trabajos de superestructura, se están realizando los de señalización por el sistema de mando centralizado a distancia, el más moderno que actualmente se emplea en ferrocarriles; la iluminación y abastecimiento de energía eléctrica a las estaciones, así como una línea de alimentación al sistema de señalización, la línea de comunicaciones y el acondicionamiento de estaciones del tramo Aranda-Burgos. Todas estas obras van muy adelantadas.

El conjunto de las obras que se han contratado con la aspiración de poner en explotación urgente el ferrocarril de Madrid a Burgos importa 1.034.302.716,32 pesetas y se ejecutan por siete empresas diferentes, todas ellas especializadas en los trabajos que comprenden los proyectos aprobados.

El detalle de las obras autorizadas figura en el cuadro que se incluye al final de estas notas.

Podemos asegurar que el esfuerzo desplegado por todos desde la construcción permitirá poner en servicio el ferrocarril en el primer semestre del año próximo, cumpliéndose rigurosamente las previsiones establecidas.

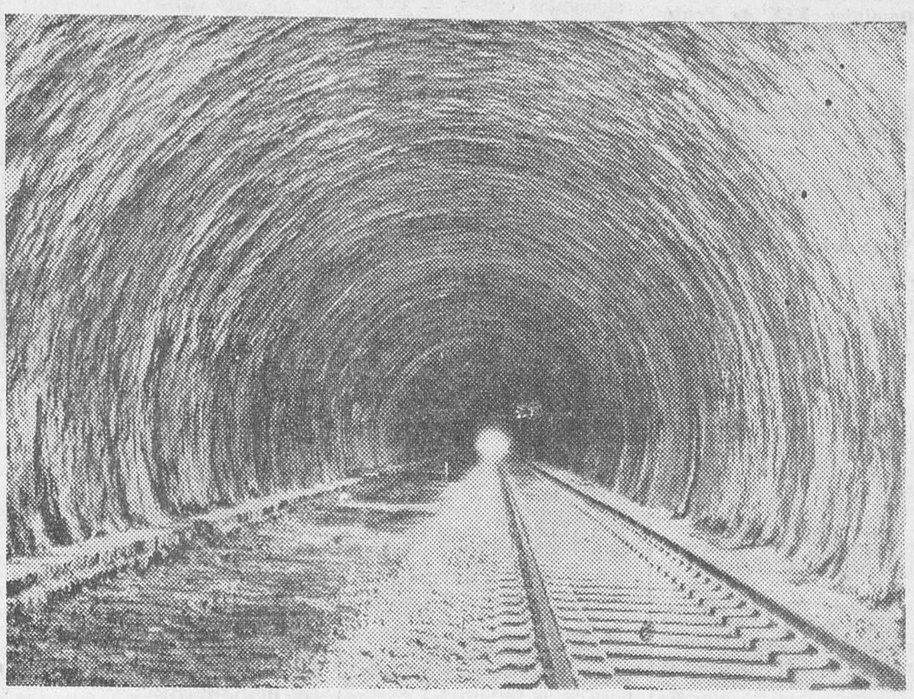

Bellísima vista obtenida en el interior de uno de los túneles del ferrocarril Madrid-Burgos. Se aprecia bien cómo aunque sólo se ha efectuado el tendido de una vía, la caja tiene anchura suficiente para dos. El viejo proyecto tenía sus previsiones.

FERROCARRIL MADRID-BURGOS

Obras iniciadas en 1966	Líquido
Bustarviejo - Riaza	443.075.848,—
Riaza - Aranda	411.121.451,—
Suministro energía e iluminación Aranda - Burgos	18.929.311,25
Comunicaciones Madrid - Burgos	29.750.000,—
Suministro energía e iluminación Madrid - Aranda (Cap. I y II)	35.653.493,20
Señalización Aranda - Burgos	30.110.351,10
Señalización Madrid - Aranda	40.760.840,12
Suministro energía e iluminación Madrid - Aranda (Cap. III y IV)	15.922.221,65
Edificios Aranda - Burgos	8.979,200,—
TOTAL	1.034.302.716,32

VIADUCTOS MAS IMPORTANTES

NOMBRE	Longitud	Altura máx.
Valdesaelices	169	20
Miraflores	114	30
Valle	114	28
La Garguera	169	26
Lozoya	240	45
Butraguillo	161	40
Los Plantíos	258	52
Dehesa	110	30
Horcajo	206	22
Riaza	248	50
Duero	109	25
Arlanza	106	12

TUNELES

NOMBRE	Tramo	Longitud
El Goloso	Madrid	145
La Jarilla 1.º	a	65
La Jarilla 2.º	Bustarviejo	152
Tres Cantos 1.º	»	169
Tres Cantos 2.º	»	32
Tres Cantos 3.º	»	67
Colmenar 1.º	»	163
Colmenar 2.º	»	248
Miraflores 1.º	»	140
Miraflores 2.º	»	122
El Pandón	»	427
La Garguera	»	136
Medio Celemín	Bustarviejo	2.251
Mata Aguila	a	2.462
La Cañizuela	Riaza	340
Solamojada	»	1.034
Los Cerrillos	»	702
Cigüeñuela	»	277
Lomo	»	275
La Parrilla	»	612
La Acabada	»	205
La Solanilla	»	165
La Dehesa	»	96
La Platera	»	82
La Cabeza	»	535
Somosierra	»	3.895
Ajo	»	303
Navahorcajo	»	563
Valdefraguas	»	283
La Parrilla	»	308
Navarredonda	Riaza	334
Pescal	»	595
Majalaganza	Aranda	231
Maderuelo 1.º	»	815
Maderuelo 2.º	»	92
Maderuelo 3.º	»	1.170
Maderuelo 4.º	»	1.290
Maderuelo 5.º	»	160
Maderuelo 6.º	»	230
Artificial	Aranda	56
Las Carrascadas	a	576
Cebadillo	Burgos	273
San Lorenzo	»	486
Agostura	»	465
Las Carretas	»	441
Villagonzalo	»	929
TOTAL		24.417

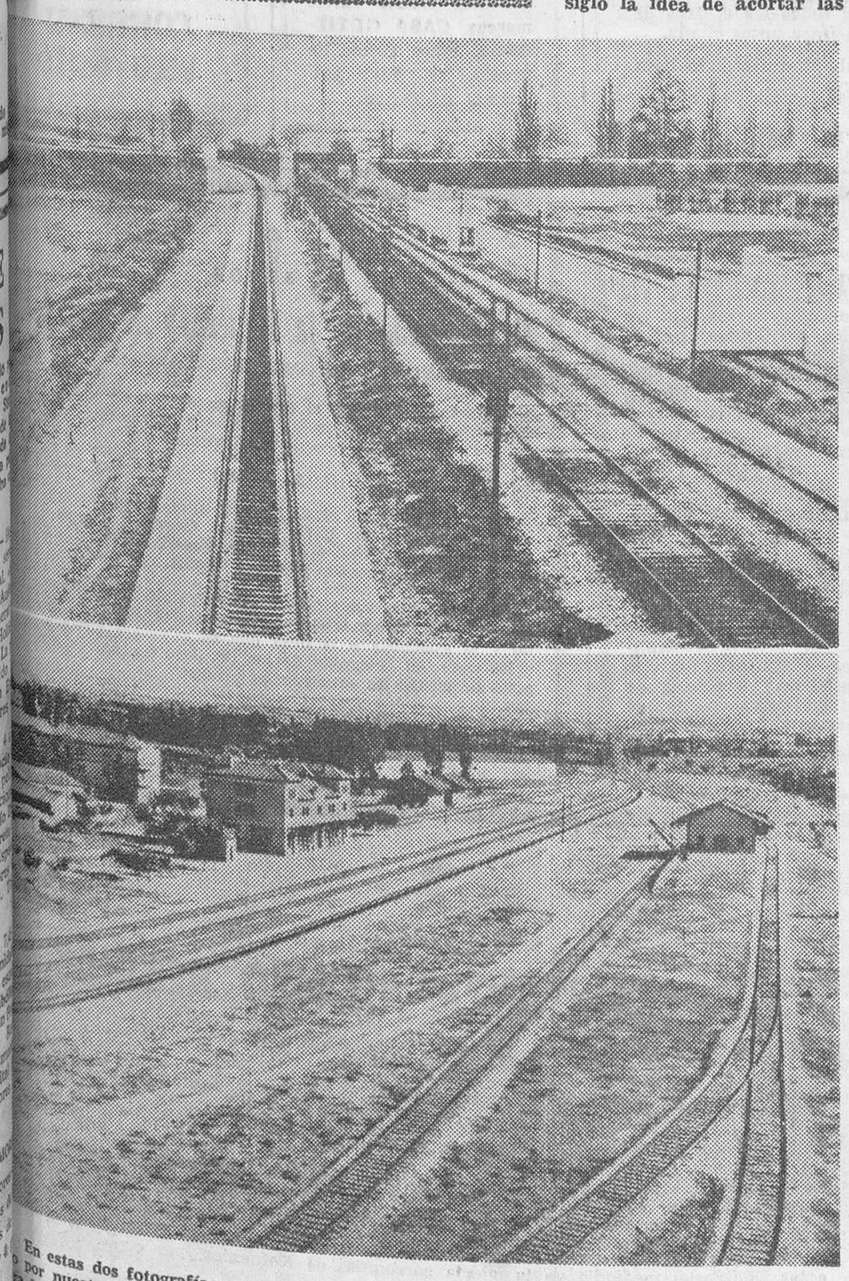

En estas dos fotografías se recogen otros tantos aspectos sugestivos del ferrocarril directo a su paso por nuestra provincia: su llegada a Burgos, enfilando paralelamente a la línea del que hasta ahora fue ferrocarril a Madrid y en el futuro será Burgos-Valladolid y, por otra parte, la estación de Aranda de Duero que, sin duda, por efecto de la puesta en marcha del Madrid-Burgos, está llamada a convertirse en un importante nudo de comunicaciones.

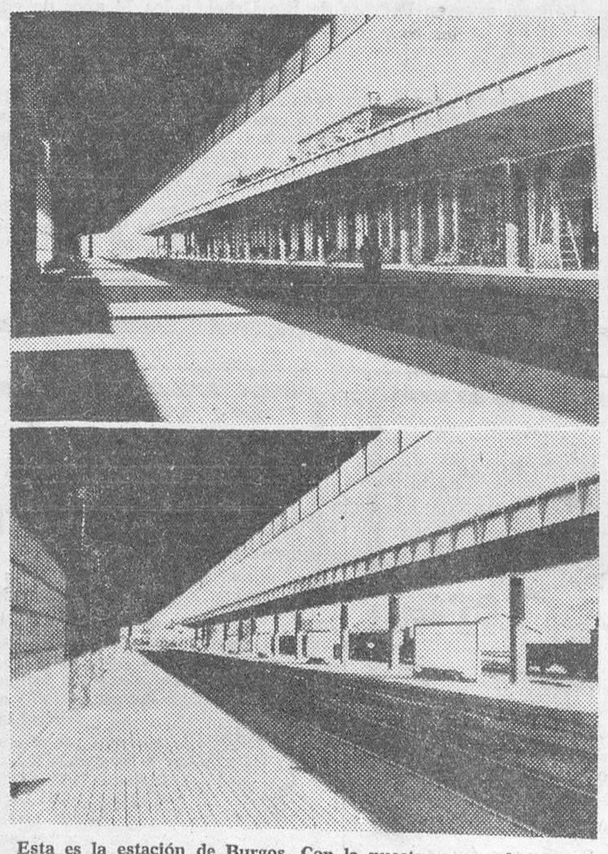

Esta es la estación de Burgos. Con la puesta en marcha del «Directo» habrá de atender a un tráfico mucho mayor que el actual. ¿Está en condiciones —sobre todo en cuanto a servicios de los que faltan algunos elementales y capacidad de su «edificio»— para responder de modo satisfactorio a las exigencias del futuro? Sinceramente y aún reconociendo la importancia de las obras en ella realizadas, allá por los años «cincuenta», tememos que no.

M.E.C.D. 2017

Vida Religiosa

SANTORAL

SANTOS DE HOY:

Sábado de Témporas. — Ss. Lino, papa; Tecla, vg.; Andrés, Juan, Pedro Antonio, mrs.; Constancia.

Misa de segunda clase y color morado de Sábado de Témporas, segunda oración de la conmemoración de San Lino.

SANTOS DE MAÑANA:

Dominica XIX de Pentecostés. — Nuestra Señora de la Merced, Ss. Gerardo, ob.; Tirso, dc.; Félix, mrs.; Geromano, ab.; Pacíficoo, Dalmacio, cfs.

Misa de segunda clase y color verde de la dominica XIX de Pentecostés, segunda oración Et famulos.

CULTOS

SAN LORENZO EL REAL. Mañana, último día de la novena en honor al Perpetuo Socorro, se celebrarán los siguientes cultos. — Por la mañana a las nueve, misa de comunión general, que oficiará don Rufino Gómez Moradillo, director de la cofradía.

Por la tarde, a las siete y media, rosario, ejercicio de la novena, exposición, terminando con la bendición y reserva. La oración sagrada estará a cargo de R. P. Esteban, S. J.

SAN LESMES. — Novena en honor a Nuestra Señora del Santísimo Rosario.

Por la mañana, a las ocho, misa y ejercicio de la novena.

Por la tarde, a las ocho menos cuarto, dará comienzo con el Veni Creator, por la unidad y la paz de los cristianos por María, ejercicio de la novena y santa misa. La homilía estará a cargo de don Alejandro Millán Cuesta, coadjutor de San Pedro y San Felices.

APOSTOLADO DE LA ORACION

En el salón-cine de la Merced se celebrarán mañana, domingo, Dios mediante, las juntas ordinarias de caballeros y señoras celadoras del Apostolado de la Oración, a la una y a las cinco y media de la tarde, respectivamente.

Más noticias locales

(Viene de segunda página)

—En el kilómetro 65,400 de la carretera de Burgos-Potes, término municipal de Sotovellano, el turismo matrícula P 14.993 que conducía Angel González Martín, de 24 años, soltero, atropelló al ciclista Felino González Pedrosa, de 42 años, casado, labrador, quien resultó con heridas de pronóstico grave, siendo trasladado a Herrera de Pisuerga, donde recibió asistencia médica.

—La motocicleta matrícula BU 26.097 atropelló a Raul García Ortega, de 15 años, domiciliado en calle San Juan, número 42, ocasionándole fractura de tercio inferior de la pierna derecha, contusión con erosión en región frontal y epíxtasis traumática. Lesiones de carácter grave de las que fue asistido en la Casa de Socorro. Posteriormente pasó a la clínica de San Juan de Dios.

—Al colisionar con la bicicleta que montaba contra un automóvil, resultó lesionado Juan José Ortega Plaza, de 16 años, que habita en calle San Lorenzo, número 8. Fue asistido en la Casa de Socorro, cuyos facultativos le apreciaron contusión en región occipital y ligera conmoción cerebral, de pronóstico reservado. El accidente se produjo poco antes de las seis y media de la tarde de ayer.

—A las nueve y media de la mañana de ayer, en la travesía del pueblo de Buniel, el camión matrícula BI — 75.731 que conducía Amalio Giménez Pérez, de Castejón de Ebro (Navarra), atropelló al peatón Tomás Vargas Cubillo, pastor, vecino de Buniel, a quien causó heridas de pronóstico reservado. El herido fue trasladado a nuestra ciudad ingresando en la clínica de San Juan de Dios. Fuerzas de la Guardia Civil practicaron las diligencias del accidente.

EL CUPON PRO-CIEGOS. En el sorteo celebrado en el día de ayer resultó premiado con 500 pesetas el número 088 y con 50 pesetas todos los números terminados en 88.

STP®

SE VENDEN

Cuatro coches GORDINI y un 4-L usados

VERLOS:

Almacenes AMOSPAIN -CAMPSA. Carretera de Logroño.

OFERTAS:

Por escrito en sobre cerrado, hasta el 30 de Septiembre, indicando en el mismo "Ofert. Coches" a

DPTO. MATERIALES
Apartado 176
BURGOS

Interés de una importante empresa por instalar en Burgos una planta de fundición de cobre

El gerente del "Polo" visitó ayer FEFASA

Entre las empresas que vienen interesándose por acudir al próximo concurso de beneficios del Plan de Desarrollo en nuestro "Polo" de Promoción industrial figura una importante sociedad de determinada ciudad norteña que proyecta instalar en Burgos una planta de fundición de cobre.

EL GERENTE DEL "POLO" EN MIRANDA

Ayer, el gerente del "Polo" de Promoción industrial, don José María Peña se trasladó a Miranda de Ebro y visitó "FEFASA" acompañado del ingeniero de la Delegación de Industria, don Eduardo Ramos.

La visita se hizo a la nueva planta de fabricación de acrílicas y el ingeniero de la factoría, señor Martín, les mostró las instalaciones.

PARAGUAS EPIFANIO

Almuerzo de homenaje de los diputados provinciales al presidente de la Diputación

Los diputados provinciales ofrecieron en la tarde de ayer un almuerzo al presidente de la Diputación, don Pedro Carazo Carnicero, con motivo de haber cumplido dos años al frente de los destinos de la Diputación provincial.

A los postres, varios diputados pronunciaron breves palabras para destacar los méritos del presidente de la Diputación, entre los que sobresalen la iniciación de las obras del gran complejo benéfico asistencial y la consecución de un importante préstamo, superior a los setenta millones de pesetas, con destino a la reparación de gran número de caminos vecinales, contribuyendo de esta forma a una mejor comunicación de los vecinos de numerosas localidades de la provincia con las cabezas de partido y con la capital de la provincia.

El Dr. Carazo Carnicero agradeció en breves palabras la deferencia que para él habían tenido sus compañeros de Corporación e hizo votos por la prosperidad de la provincia, reiterando su absoluta entrega al servicio de Burgos.

Gobierno civil de la provincia de Burgos

Circular sobre caza de estorninos, tordos y zorzales y aves acuáticas

El Iltmo. Sr. Director de Montes, Caza y Pesca Fluvial, en fecha 11 de los corrientes ha dictado la siguiente resolución:

"En cumplimiento de lo dispuesto en el artículo noveno de la Orden general de vedas de Caza de 26 de Junio de 1967 relacionado con la caza de tordos, estorninos y zorzales, esta Dirección general ha estimado oportuno dictar las siguientes normas:

Primero. — Desde el día 12 de Octubre hasta el tercer domingo del mes de Enero la caza con armas de fuego de estorninos, tordos y zorzales estará autorizada sin más limitaciones que las derivadas del cumplimiento de la Ley y Reglamento de Caza vigentes.

Segundo. — A partir del tercer domingo del mes de Enero, para poder practicar la caza con armas de fuego de estorninos, tordos y zorzales, será necesario que los gobernadores civiles de las provincias respectivas soliciten de la Jefatura del Servicio Nacional de Pesca Fluvial y Caza la declaración de zonas, referidas a términos municipales completos, en las que las mencionadas especies vengan causando, de forma tradicional y reiterada, daños a la agricultura. A la mencionada petición, deberá unirse informe de la Hermandad Sindical de Labradores y Ganaderos de cada uno de los términos afectados, en el que se detallen las clases de cultivos dañados y la importancia de los daños.

A la vista de la propuesta de los gobernadores civiles, y previa comprobación de las razones aducidas, el Servicio Nacional de Pesca Fluvial y Caza procederá a expedir autorizaciones individuales para poder cazar estas especies, sin que las citadas autorizaciones excedan, como máximo, del primer domingo del mes de Marzo.

Las autorizaciones de referencia, que serán expedidas por la Jefatura regional o Delegación del Servicio nacional de Pesca Fluvial y Caza en la provincia respectiva, deberán ser solicitadas de las citadas dependencias por los propietarios o arrendatarios de las fincas perjudicadas. Estas autorizaciones, facultarán al propietario, arrendatario o cazadores en los que deleguen, para cazar, con armas de fuego, estorninos, tordos y zorzales, exclusivamente dentro de las fincas de su propiedad o arriendo, quedando prohibido el uso de perros, trampas, redes, liga o cualquier otro artificio.

Todo cazador que pretenda hacer uso de estas autorizaciones queda obligado a estar en posesión de la documentación preceptiva de caza. Igualmente será necesario que lleve sobre sí copia de la autorización especial expedida por el Servicio nacional de Pesca Fluvial y Caza.

Fuera de las fincas para las que sea válida la autorización los cazadores estarán obligados a portar las armas enfundadas o desmontadas.

Las aves muertas en estas circunstancias no podrán ser objeto de venta o comercio".

CIRCULAR SOBRE CAZA DE AVES ACUATICAS

El Iltmo. Sr. Director general de Montes, Caza y Pesca Fluvial, en fecha 11 de los corrientes, ha dictado la siguiente resolución:

"El artículo primero de la Orden general de Vedas de Caza de 26 de Junio de 1967 dispone que la apertura de la caza menor en general se lleve a cabo el día 12 de Octubre y la de las aves acuáticas el primer domingo de Octubre.

Teniendo en cuenta que la protección de las especies de caza menor en general exige armonizar la épocas hábiles para las distintas especies con objeto de evitar las infracciones que pudieran producirse en el caso de dar comienzo la temporada de caza de aves acuáticas antes del 12 de Octubre, esta Dirección general, en uso de las facultades que le confiere el artículo 11 de la citada disposición y a propuesta de la Jefatura del Servicio Nacional de Pesca Fluvial y Caza ha resuelto retrasar la apertura de caza de aves acuáticas hasta el comienzo de la temporada de caza menor en general, es decir hasta el día 12 de Octubre del corriente año".

Lo que se hace público para general conocimiento.

EL GOBERNADOR CIVIL,

Eladio Perlado Cadavieco

QUISICOSAS LOCALES

En el sector del ensanche faltan pensiones y demás alojamientos hoteleros, sobre todo residencias para estudiantes. El Colegio Menor del "Complejo docente" se ha quedado pequeño. Mejor dicho, tiene a tope su capacidad máxima para albergar estudiantes.

Ahora comienza allí a echarse en falta pensiones pues muchos estudiantes que van a incorporarse a clase en las Escuelas técnicas —algunos por vez primera— andan recorriendo pisos en solicitud de casas de huéspedes.

★

La Comisión municipal de Servicios ha encargado a un concejal el desplegar sus diplomáticos y corteses oficios para que los taxistas cubran satisfactoriamente los servicios y no den lugar a quejas de usuarios que, a ciertas horas, dicen que no encuentran un taxi disponible en las paradas, más concretamente, en la de Santo Domingo de Guzmán, y casi nunca en la de Conde Jordana.

Se dice que si los taxistas —en general pues, naturalmente no se individualiza en nadie— no garantizan el cumplimiento permanente del servicio, en la forma que entiende el Ayuntamiento que debe de prestarse, entonces serán adjudicadas diez, veinte y hasta treinta nuevas licencias.

★

Están en curso actualmente en Burgos gestiones para constituir la Hermandad de ex-legionarios de Burgos y su provincia. Los fines que tendrá serán los de mantener, cultivar y fomentar el espíritu legionario, desarrollar la labor cultural y social posibles en pro de ex-legionarios y sus causahabientes, y amparar y porteger al ex-legionario desvalido.

A esta nueva hermandad habrá que sumar a las ya legalmente constituídas en Burgos.

★

La calle de Santa Dorotea es otra de las vías urbanas a la que ha llegado la ordenación del tráfico "en teoría",, mediante fijación de una sola dirección.

Pero como no hay agente que imponga la observancia práctica de la teórica disposición, suele organizarse un regular galimatías circulatorio por aquellos que sistemáticamente hacen caso omiso de las señales de tráfico.

★

El parque provincial de vehículos aumentó de 1960 a 1965 en algo más del 112,5 por ciento. No es nada del otro jueves, porque entre todas las provincias españolas sólo quedan detrás Cuenca, Badajoz y Segovia.

En el porcentaje de turismos por cada cien mil habitantes, sin embargo, la provincia burgalesa, a fines de 1966, ocupaba el vigésimotercer lugar. Hay veintidós provincias españolas que superan la media nacional en cuanto a cantidad de vehículos comerciales. Burgos figura entre ellas.

★

Durante el mes de Julio pasado, se efectuaron aquí 314 matriculaciones. De ellas 189 coresponden a turismos, 81 camiones, 3 autobuses y 41 motocicletas. Los permisos de conducción expedidos fueron 661 (326 nuevos), y los retirados por sanción, 14.

Capítulo luctuoso, referido a Junio de este año: en nuestras calles y carreteras hubo 42 accidentes; de ellos tres mortales, con cuatro víctimas. El número de heridos se elevó a 68 y con sólo daños materiales se registraron 13 siniestros.

Nuestra fuente de información ha sido el "Boletín informativo de la Jefatura central de Tráfico".

★

Más sobre el tráfico rodado y... sus consecuencias:

Durante el pasado año —y son datos de la Jefatura central de Tráfico también—, hubo en nuestra provincia un total de 572 accidentes, lo que la situó en el lugar vigésimocuarto del concierto nacional. De ellos 80 fueron mortales (sólo seis provincias "mejoran" esta trágica marca), con 92 víctimas (igualmente ocupamos el séptimo puesto). En zona urbana perdieron la vida 18 personas.

Los meses más fatídicos, Junio, Diciembre, Agosto y Julio, por este orden.

Martinillos

ELECTRA DE BURGOS, S. A.

Distribuidora de IBERDUERO

Se pone en conocimiento de los aponados de esta Sociedad de las localidades que se alimentan de la línea de alta tensión Burgos - Quintanadueñas y derivaciones, que previo conocimiento y autorización de la Delegación de Industria de esta provincia, el día 26 del actual, desde las 8 horas de la mañana hasta las 2 horas de la tarde, aproximadamente, suspenderemos el servicio eléctrico a todos los centros de transformación conectados a la línea antes citada.

En caso de realizarse los trabajos antes de la hora indicada, se restablecerá el servicio sin previo aviso.

SE VENDEN

tractores usados varias marcas. CASA GUTIERREZ, Plaza Primo de Rivera, 20. Telf. 842. Aranda de Duero.

Mañana celebrará su fiesta patronal las Prisiones Central y Provincial

Mañana, domingo, celebrará su fiesta patronal de Nuestra Señora de La Merced las Prisiones Central y Provincial.

En ambos establecimientos dirán solemnes misas a las ... de la mañana, con asistencia de autoridades, representaciones oficiales y población reclusa.

Además se celebrarán los acostumbrados festejos y comidas extraordinarias.

tve

SABADO

12,50: En directo: finales individuales Copa D... En el transcurso se emitirá Telediario y el ... to de espacios de sobremesa.
6,30: 13 por 18.
7,00: Trotacaminos (Capítulo II).
7,30: Biblioteca joven.
7,50: Una pregunta en la ... lle.
8,00: Perdidos en el espacio.
9,00: Cuentos y combates: Cigüeña.
9,15: Telecrónica.
9,30: Telediario.
10,30: Noche del sábado. ... actúan: Los Stop, ... Vilches, Mario ... Los tontos, Pino D... gio, Patachou y Alberto Cortez.
11,45: El fugitivo: «Cuando ... pla el viento».
0,55: Telediario y cierre.

DOMINGO

10,00 Presentación.
10,02 ¡Buenos días!
11,20 Telefilme argumental.
12,50 Cine documental.
1,50 Presentación.
1,52 Club mediodía.
2,25 El día del Señor.
2,50 Perfil de la semana.
3,00 Telediario.
3,20 Suplemento semanal.
3,30 Los Monroe.
4,30 Escala en Hi-Fi.
5,45 Información deportiva.
5,50 Dibujos animados.
5,55 Día de fiesta.
7,10 Sesión de tarde. "Pirata del Mar Caribe".
8,45 Información deportiva.
8,50 Luna llena.
9,30 Telediario.
10,00 Programa especial.
11,00 Misión imposible.
12,10 Telediario y cierre.

Emerson

El televisor del futuro

COMERCIAL VELO - MOTO

✝

EL SEÑOR

DON LUIS DEL HOYO JARAMILLO

Falleció en el día de ayer, a los 71 años de edad, confortado con los Santos Sacramentos y la Bendición de S. S.

D. E. P.

Su resignada esposa, doña Juliana Gil Cuesta; hijos, Cecilia, Margarita, Maximiano y Teodoro; hijos políticos, Agripino Ortega, Timoteo Blanco, Agueda Cámara y Leónides Moreno; nietos, hermanos políticos, Cesáreo Arnáiz y Marcelino Cuesta; sobrinos, primos y demás familia.

RUEGAN a sus amistades oraciones por el eterno descanso de su alma y les suplican la asistencia a las honras fúnebres y entierro que se celebrarán HOY, SABADO, a las CUATRO, en la iglesia parroquial de SAN JULIAN OBISPO, y seguidamente a la conducción del cadáver al cementerio de San José, piadosos actos por los que les anticipan las más sinceras gracias.

Vivía: Calle Romanceros, 16.

Burgos, 23 de Septiembre de 1967.

«La Misericordia» (Gran funeraria)

✝

LA SEÑORA

DOÑA MARIA RIO IGLESIAS

Falleció ayer en Pedrosa de Río Urbel, a los 74 años de edad, habiendo recibido los Santos Sacramentos y la Bendición de Su Santidad

Q. E. P. D.

Su apenado esposo, don Ignacio Río Río; hijos, Adrián, Justo, María Encarnación, José, Jesús, Casilda, Vicenta, Felipe y Esperanza; hijos políticos, Maurilia Díez, Ladislao Páramo, Piedad Páramo, Piedad Fernández, Clara Peña, Nicolás Tobar, Gaudencio Río y María Cruz Río; nietos, hermanos políticos, sobrinos, primos y demás familia

Ruegan la asistencia al entierro que se celebrará en Pedrosa de Río Urbel, HOY, día 23, a las CUATRO Y MEDIA de la tarde, por cuya asistencia les quedarán muy agradecidos.

Pedrosa de Río Urbel, 23 de Septiembre de 1967.

✝

Las misas gregorianas que darán comienzo mañana domingo, a las ocho de la mañana, en las parroquias de la Anunciación y de Nuestra Señora de las Nieves (Barriada Illera), serán aplicadas por el eterno descanso del alma de

LA SEÑORA

Doña Luisa Rojas Hierro

Que falleció el día 17 del actual

Q. E. P. D.

LA FAMILIA suplica a sus amistades la asistencia a alguna de dichas misas, por lo que les anticipan las gracias.

✝

EL SEÑOR

D. Fernando de la Figuera y de Benito

(TENIENTE CORONEL DE INGENIEROS)

Descansó en el Señor el día 24 de Agosto de 1967, en Zaragoza, después de recibir los Santos Sacramentos y la bendición de Su Santidad.

(Q. E. P. D.)

Su esposa, doña Rosa María Aranda; hijos, Manuel Domingo, María Fernanda, María Carmen, Gonzalo, Alfonso y Sonsoles; hija política, doña Blanca Facerias Sáinz; nieto, Fernando y demás familia.

Al participar a sus amistades tan sensible pérdida, ruegan una oración por el eterno descanso del alma del finado y la asistencia a la misa que se celebrará mañana, a las once, en la capilla de los PP. Jesuítas, por cuyos actos de piedad les anticipan las gracias.

Burgos, 23 de Septiembre de 1967.

✝

EL SEÑOR

D. Pedro Ortega Carrera

Falleció el día 21 de Septiembre de 1967, confortado con los Santos Sacramentos y la Bendición de Su Santidad, a los 88 años de edad en Ríoseras

Q. E. P. D.

Sus apenados hijos, doña Aurea, don Cesáreo, don Francisco y doña Florentina Ortega Fernández; hijos políticos, don Urbano Porras y doña Lea Porras y doña Florencia Ubierna; hermanos, don Pablo y doña Julia

Ruegan una oración por el alma del finado. Las honras fúnebres y funeral se celebraron ayer en la iglesia parroquial de Ríoseras.

Ríoseras, 23 de Septiembre de 1967.

✝

EL SEÑOR

DON ELISEO CONTRERAS ANTON

Falleció en el día de ayer, a los 48 años de edad, confortado con los Santos Sacramentos y la Bendición de S. S

D. E. P.

Su apenada esposa, doña María-Concepción Ruiz González; hijos, Jesús y Eliseo; padres políticos, don Dimas Ruiz y doña Leonor González; hermanos, don Nicolás y doña Avelina; hermanos políticos, sobrinos, primos y demás familia

RUEGAN oraciones por el eterno descanso de su alma y les suplican la asistencia a las honras fúnebres y funeral que se celebrarán HOY, SABADO, a las DOCE, en la capilla del HOSPITAL PROVINCIAL, y seguidamente a la conducción del cadáver al cementerio de San José, piadosos actos por los que les anticipan las más sinceras gracias.

Casa doliente. Bda. La Social, 4 (Pisones).

Burgos, 23 de Septiembre de 1967.

«La Misericordia» (Gran funeraria)

✝

LA SEÑORA

DOÑA CONSTANZA ALONSO RESINES

(VIUDA DE GONZALO GARCIA)

Falleció ayer en Nofuentes, después de recibir los Santos Sacramentos y la Bendición de Su Santidad

Q. E. P. D.

Sus apenados hijos, Jesús, Clotilde, Araceli y Gonzalo; hijos políticos, María Angeles Zorrilla, José-Manuel Yarritu y María Luz Lanas; hermana política, Teonila García; nietos y demás familia

Ruegan a sus amistades la asistencia al entierro que se celebrará HOY, día 23, a las DOCE del mediodía, en la iglesia parroquial de Nofuentes, por cuya asistencia les quedarán muy agradecidos.

Nofuentes, 23 de Septiembre de 1967.

M.E.C.D. 2017

Un documento acusatorio contra el Kremlin, ha llegado de Rusia a Occidente

Denuncia nuevas persecuciones religiosas

U Thant tiene una copia

Estocolmo (Efe-UPI). — Un documento en el que se acusa a las autoridades rusas de ejercer la persecución religiosa ha sido sacado clandestinamente de aquel país y han sido enviadas copias del mismo al secretario general de las Naciones Unidas, U Thant, según se ha sabido hoy en Estocolmo.

El documento está firmado por las esposas de seis católicos que han sido encarcelados en Rusia, según se afirma, por sus creencias religiosas y añade que las autoridades han encarcelado a unos 200 sacerdotes de los más conocidos acusándoles de que organizan reuniones ilegales.

El documento llegó hace algunas semanas a la Agencia Misionera Eslava de Estocolmo y ha sido traducido al inglés y al francés.

Reunión de los países americanos para fijar su defensa contra la acción subversiva castrista

Vuelve a proponerse, entre otras medidas, un bloqueo comercial

Venezuela propone llevar el caso de Cuba a la ONU

Washington (Efe). — El presidente Johnson firmó hoy la ley que concede 900 millones de dólares en tres años como contribución norteamericana al Banco Interamericano de Desarrollo.

En la ceremonia en la Casa Blanca estaban presentes los ministros de Relaciones Exteriores de los países miembros de la Organización de Estados Americanos que asisten a la XII reunión de consulta de cancilleres americanos.

"Os invito a brindar conmigo por la seguridad y la prosperidad de nuestro hemisferio y por la defensa de la libertad en todo el Mundo", dijo el presidente Johnson a los postres de un almuerzo en la Casa Blanca al que habían sido invitados los cancilleres de los países miembros de la Organización de Estados Americanos.

"Vuestra tarea aquí consiste en determinar qué acción debe tomar la comunidad interamericana para mejorar su defensa contra la subversión comunista en nuestro hemisferio", dijo Johnson.

En su breve brindis Johnson calificó de "gangsterismo ideológico" y de "forma virulenta de subversión" los hechos denunciados por Venezuela en la reunión de cancilleres de Washington, convocada para buscar soluciones a la subversión castrista.

Venezuela ha sugerido que el caso de Cuba se lleve a la ONU.

RUSK PIDE COOPERACION DE OCCIDENTE CONTRA CUBA

Washington (Efe). — "Debemos buscar una mayor cooperación de nuestros amigos del mundo libre en negar a Cuba los resursos que le permiten llevar adelante sus actividades subversivas", ha declarado hoy el secretario de Estado norteamericano, Dean Rusk.

El secretario de Estado afirmó que el presente Gobierno de Cuba "merece una condenación y una denuncia por sus violaciones flagrantes de los tratados internacionales, de los principios de Derecho internacional y de las normas de conducta entre las naciones".

Refiriéndose a los países socialistas, Rusk pidió que "se les diga claramente nuestra preocupación por el apoyo que prestan a la política cubana, especialmente teniendo en cuenta que esos mismos Gobiernos están buscando activamente un aumento en sus relaciones con los miembros de la OEA".

La declaración de Dean Rusk daría a entender que EE. UU. están dispuestos a apoyar la sugerencia sudamericana —lanzada entre otros países por Colombia— de bloquear las relaciones comerciales de Iberoamérica con la Unión Soviética y países comunistas que apoyan a Castro.

CASTRO NO ES PROBLEMA "FACIL"

Washington (Efe). — "No hay una solución fácil para el problema de Fidel Castro", afirmó hoy el almirante retirado Arleigh Burke, ex-jefe de operaciones navales de la Armada de EE. UU.

"En 1958 cuando Castro secuestró más de cincuenta norteamericanos en la Sierra Maestra, quise actuar para defender los derechos humanos de esos ciudadanos", indicó, "pero altas esferas del Gobierno norteamericano se opusieron porque decían que Castro no era comunista".

"En aquel momento el problema hubiera sido solucionado fácilmente —agregó—. Confío que la Organización de Estados Americanos pueda remediar el error de dejar que Castro desatara el terror en Cuba y en el resto de América".

PRUEBAS DEL INTERVENCIONISMO CASTRISTA EN BOLIVIA

La Paz (Efe). — Las pruebas del intervencionismo del régimen cubano en Bolivia fueron exhibidas hoy por el comandante de las fuerzas armadas, Ovando, en una reunión de Prensa convocada a tal efecto.

Se trata de una colección de fotografías entre las que figura el pasaporte falso utilizado por el "Ché" Guevara y otros altos jefes del Ejército cubano al frente de los grupos de guerrilleros cue vienen actuando en territorio boliviano.

ATENTADO

Caracas (Efe). — Un atentado terrorista contra los presidentes de Venezuela, Raúl Leoni y Colombia, Carlos Lleras Restrepo, revelaron hoy las autoridades colombianas, 24 horas antes de realizarse la entrevista de ambos mandatarios el pasado miércoles sobre el puente Arauca, dice hoy el enviado especial de "Ultimas Noticias".

ESPAÑA Y EL MERCADO COMUN

(Viene de primera página)

mercial —dijo el embajador— puede ser aceptado hasta cierto punto por un país que se halla en vías de desarrollo y de renovación y ampliación de sus industrias, el déficit de la balanza de pagos española se ha saldado con déficit. Si dicho déficit continuase, España se vería quizá obligada a tomar medidas de carácter comercial que seguramente perjudicarían al intercambio entre nuestro país y la C.E.E. Por ello, en las conversaciones que ahora se inician será necesario que se llegue a soluciones que permitan una disminución del déficit de nuestra balanza comercial y también de nuestra balanza de pagos mediante el mejoramiento de ciertas partidas de esta última como por ejemplo, el aumento de la inversión de capitales comunitarios en España.

No sería lógico, pues, continuó el señor Ullastres, que las negociaciones produjesen como resultado un incremento notable de las exportaciones de la Comunidad hacia España sin contrapartida para nuestras exportaciones a la misma. Por el contrario, el ritmo de aumento de nuestras exportaciones a la C.E.E. deberá ser mucho mayor que el de las exportaciones de la C.E.E. a España, a fin de paliar así los desequilibrios ahora existentes.

En lo que se refiere a las exportaciones españolas de productos industriales a la CEE habrá de tenerse en cuenta, dijo el señor Ullastres, que por ser España país que ha iniciado recientemente su actividad exportadora en ese campo se halla sometido a determinadas servidumbres estructurales y funcionales que sólo con un fuerte estímulo inicial de tipo real y psicológico pueden ser vencidas. La concesión por la Comunidad de sustanciales estímulos a las exportaciones industriales españolas no produciría graves problemas a los sectores correspondientes de los países de la C.E.E. Por su parte, España, desea abrirse cada vez más a las exportaciones tanto agrícolas como industriales de la Comunidad, pero esa apertura tiene un límite en la situación de nuestra balanza de pagos. Sólo ante un aumento de nuestras exportaciones a la Comunidad hará posible que aumentemos, a nuestra vez, las compras a la misma.

Si en el orden industrial todas las dificultades parece que llegan en contra de España —continuó el representante español— en el orden agrícola pueden producirse casos en que estas dificultades existen tanto para España como para la Comunidad. Ha de buscarse, pues, un equilibrio que impida existan inconvenientes sensibles por alguna de las dos partes y afirmo que creo que es posible llegar a una solución satisfactoria en la que los intereses productores y exportadores de ambas partes queden debidamente garantizados. Pero lo que no puede aceptarse —señaló nuestro embajador ante el Mercado Común— es que queden fuera de la primera fase de las conversaciones estos problemas de los intercambios agrícolas de la importancia que para nosotros tienen los mismos dentro de nuestros intercambios totales. Habrá que tenerse en cuenta, además, en el curso de las conversaciones sobre problemas agrícolas la posición española de primer suministrador de ciertos productos a la C.E.E.

El señor Ullastres se refirió por último a la necesidad de establecer cláusulas de salvaguardia para ambas partes para circunstancias imprevisibles o excepcionales, cláusulas que si llegan a ser plenamente satisfactorias para España contribuirán poderosamente a ampliar las concesiones que no sea posible hacer. Por último el señor Ullastres propuso un sistema de discusión de los temas pendientes consistente en la creación de varios grupos de trabajo para el estudio de los principales problemas que la negociación plantea.

COMUNICADO

Bruselas (Efe). — He aquí el comunicado conjunto, publicado al finalizar las sesiones de trabajo de las delegaciones de España y de la Comunidad:

«Las negociaciones entre la Comunidad Europea y España han sido comenzadas el 21 y 22 de Septiembre, 1967 en Bruselas.

«El Gobierno español está representado por el embajador español Alberto Ullastres Calvo, jefe de la misión de España ante la C.E.E., que presidía la delegación española, asistido por el director general de Organizaciones Internacionales, F. Javier Elorza, marqués de Nerva.

«La delegación de la Comunidad estaba dirigida por Axel Herbst, director general de las Relaciones Exteriores en la comisión de Comunidades Europeas, asistido por Robert Toulemon, director.

«Las dos delegaciones han procedido a un amplio intercambio de puntos de vista sobre sus posiciones respectivas y convinieron realizar a partir de ahora ciertos trabajos técnicos en preparación de su próxima reunión que, en principio, está prevista para primeros de Noviembre próximo.

Las dos delegaciones se han felicitado por la excelente atmósfera que ha reinado en esta primera sesión de las negociaciones».

CORDIALIDAD

Bruselas (Efe). — «La cordialidad en las sesiones de esta primera fase de la negociación no es una fórmula más, sino auténtica», comentó el embajador Alberto Ullastres al final de la sesión de hoy, en la que España expuso su punto de vista sobre el eventual acuerdo con la Comunidad.

Los miembros de la delegación española se declararon «satisfechos» de la marcha de la negociación y el jefe de ella declaró que la postura española y la comunitaria no son en absoluto incompatibles. «Al contrario —dijo— creo que llegaremos a realizar una buena labor y llegar a resultados verdaderamente positivos».

A primeros de Noviembre, previa confirmación de los respectivos Gobiernos, se celebrará una nueva reunión en la que se organizan grupos de trabajo para estudiar los diferentes sectores del acuerdo.

Después de esta sesión, la delegación comunitaria ofreció un almuerzo a la española en el castillo de Valduchesse (Bruselas).

Notas de la Alcaldía

Disponibilidad de plazas escolares

La Alcaldía-Presidencia del Ayuntamiento hace saber que, habiendo suficientes plazas escolares en los Centros de Enseñanza primaria de la capital, pero ante la posibilidad de que por motivos de acoplamiento en las escuelas al iniciarse el curso actual, se registren casos en que no todos los cabezas de familia puedan obtener plaza para sus hijos, se les invita a que acudan al Negociado de Gobierno del Ayuntamiento a fin de formalizar la correspondiente inscripción al objeto de facilitar la concurrencia de aquéllos a las escuelas nacionales de Enseñanza Primaria.

TOROS

Logroño (Cifra). — Segunda de la feria de San Mateo. Lleno y buen tiempo. Seis toros de Carlos Urquijo, de Sevilla, con peso pero sin fuerza.

"Antoñete", aplausos en su primero y silencio, en su segundo.

Manuel Benítez "Cordobés" dos orejas y vuelta. En su segundo, silencio y pitos al toro.

Víctor Manuel Martín, a su primero, ocho pinchazos y varios descabellos. Dos avisos. Bronca. En el último, aplausos.

MALA CORRIDA EN TALAVERA

Talavera de la Reina (Toledo) (Cifra). — Primera de feria. Tres de Arellano y Gamero Cívico, de Madrid, uno de Salvador Gavida, otro de Patricio de Cunha y otro de Escudero de Crotos. El ganado, en general bronco y difícil, excepto el cuarto que dio buen juego. Lleno. La lidia transcurrió en continuas broncas por las malas condiciones del ganado.

Diego Puerta, en su primero, condenado a banderillas negras, aplausos. En su segundo, aplausos.

Paco Camino, en su primero, silencio. En el quinto, pitos.

Gabriel de la Casa, aplausos y división de opiniones.

CORRIDA EN ECIJA

Ecija (Cifra). — Corrida de feria en la que se han lidiado seis toros de doña Eusebia Galache, que dieron poco juego.

Manuel Cano "El Pireo", ovacionado en el primero y dos orejas y rabo en el segundo.

Palomo Linares, petición de oreja en el primero y en el segundo, dos orejas y petición de rabo.

Pedrín Benjumea, ovación y en el que cerraba plaza, palmas.

SEÑORITA

Con conocimientos generales de oficina y estudios de Magisterio, trabajando actualmente en Madrid desea trabajar en Burgos. Razón: esta Administración.

EBANISTAS - BARNIZADORES

Necesitamos oficiales 1.ª y 2.ª, ayudantes y aprendices.

MUEBLE ESPAÑOL MODERNO, S. A.

POLIGONO INDUSTRIAL

(R. Oficina Colocación Núm. 1.186)

AUXILIAR DE FARMACIA

se necesita en Vitoria (varones servicio militar cumplido)

Interesados, dirigirse a: Doña Aurora Carranza.

Sancho el Sabio, 2. — VITORIA

Accidente alpino

Veinte personas han sido rescatadas del Mont Blanc

Chamonix (Francia).—(Crónica especial de Alfil).—Veinte personas, bloqueadas en el pico situado en la aguja de la Berangera, a 3.400 metros de altitud, en el macizo del Mont Blanc, han sido rescatadas hoy y conducidas al valle de Chamonix. Fueron rescatadas, primeramente, doce personas y las otras ocho tuvieron que vivaquear en la montaña. Son dos alemanes y seis franceses. De los veinte accidentados hay tres gravemente heridos: uno, con un pulmón perforado, otro, con fractura de la columna vertebral y el tercero, con ambas piernas fracturadas. Durante esta noche fueron atendidos los heridos por un médico de la escuela de alta montaña de Chamonix, mientras los demás eran evacuados hacia el valle.

Los ocho últimos accidentados, con los tres heridos graves entre ellos, fueron evacuados esta mañana. La operación de rescate comenzó a las 7,30 de la mañana, participando en ella 40 socorristas, con las máximas precauciones por la gravedad de las lesiones de los heridos.

Uno de los accidentados ha descrito así el percance:

—Ascendíamos por una ladera cuando una ráfaga de viento provocó el desprendimiento de una cornisa de hielo, que cayó cerca de nosotros, provocando a su vez el alud. Nos vimos envueltos en hielo, nieve y trozos de roca y caímos cincuenta metros. Algunos tratamos de contener el resto del grupo sosteniendo firmemente las cuerdas con las que íbamos atados, pero el peso del grupo pudo más y la caída nos afectó a todos, en mayor o menor grado.

Este accidentado, que describe así el alud, sufrió amputación traumática de un dedo, causada por la cuerda a la que iba atado, cuando se produjo el tirón de toda la cordada.

STP

Media hora de paralización laboral en la línea de vía estrecha Santander-Bilbao

Petición de los ferroviarios para que se les aplique el salario mínimo desde Octubre

Bilbao (Logos). — El personal de talleres de la empresa Ferrocarriles españoles de vía estrecha (Feve), de la línea Santander-Bilbao, ha llevado acabo una paralización laboral de media hora, en apoyo de sus peticiones de que se establezcan diferencias salariales entre las diversas categorías profesionales, en lugar de percibir todos los trabajadores, sin descriminación de funciones, como actualmente viene sucediendo, la cuantía estricta del salario mínimo.

La paralización la llevaron a cabo, sin que se produjera el menor incidente, alrededor de ochenta hombres, de los casi ochocientos que constituyen la plantilla de dicha empresa.

PETICION DE LOS FERROVIARIOS

Bilbao (Logos). — En la Delegación provincial de Sindicatos se ha reunido la junta social de la Renfe de Vizcaya, en la que han tratado de la repercusión que ha de tener en los 105.000 trabajadores de la empresa, el recientemente acordado por Consejo de ministros, salario mínimo nacional de noventa y seis pesetas.

Los trabajadores de la Renfe (que el año pasado se negara a establecer tal salario hasta que llegara a estudiarse el asunto por la Comisión interministerial, que hubo de decretar en orden del Ministerio de Trabajo para que fuera efectiva su aplicación, cosa que se hizo en Marzo), han acordado dirigir sendos escritos a la dirección general y al jurado de empresa, para que dicho salario mínimo sea aplicado a partir del 1.º de Octubre próximo, y con arreglo a la escala de salarios del reglamento de régimen interior.

Además, dado que el salario mínimo se establece por el Gobierno para compensar el aumento del coste de vida y subir su nivel, han solicitado que la diferencia que resulte a favor del personal no sea deducida de las primas como sucedió con la aplicación del salario de ochenta y cuatro pesetas, minimizando entonces la subida.

En esta misma reunión se ha acordado que la junta dirija al Consejo provincial de Trabajadores, para que ésta haga llegar a los organismos superiores sindicales la protesta del grupo social de Renfe, de Vizcaya, por la insuficiencia del salario mínimo de noventa y seis pesetas. En igual sentido se dirigirá otro escrito al Sindicato nacional de Transportes y Comunicaciones.

ORDENANZA LABORAL DE TRANSPORTES

Madrid (Cifra). — «Unos trescientos mil trabajadores saldrán beneficiados con la nueva ordenanza laboral de trasportes, actualmente en estudio», ha dicho el presidente de la sección social central del Sindicato de Transportes, don Próspero Barreriros, que ha continuado diciendo: «En esta nueva ordenanza se cree que se incluirá el establecimiento de la jornada laboral de 44 horas semanales, participación en los beneficios de la empresa y la unificación de las vacaciones».

DECLARACIONES DEL PRESIDENTE DEL SINDICATO DE LA CONSTRUCCION

Madrid (Cifra). — «Los empresarios de la construcción, tanto de edificación como de obras públicas, comprenden la necesidad de que el salario interprofesional se revise periódicamente», ha dicho a un redactor de «Cifra», don Pedro García Ormaechea, presidente del Sindicato nacional de la Construcción, Vidrio y Cerámica, que agrupa a cincuena mil empresas y a un millón doscientos mil trabajadores.

INVESTIGACION SOBRE EL SEGURO DE ENFERMEDAD

Alicante (Cifra). — La delegación provincial del Instituto Nacional de Previsión ha ordenado la apertura de una investigación, para esclarecer ciertos puntos denunciados por el jurado de empresa de «Alcant, Aluminio Ibérico, S. A.» en carta que publica hoy el diario «Información» y que se refieren a posibles negligencias de que dicen haber sido objeto los productores de la mencionada factoría.

En la carta se menciona el caso de un obrero, llamado Tomás Martínez Crespo, acogido a los beneficios del Seguro Obligatorio de Enfermedad, quien manifiesta que perdió el ojo izquierdo al no recibir la atención precisa del personal administrativo, técnico y sanitario del Instituto Nacional de Previsión y del Seguro de Enfermedad, respectivamente.

Ante la gravedad de la denuncia, el Instituto Nacional de Previsión se ha apresurado a adoptar medidas para poner en claro lo ocurrido, a fin de exigir, en su caso, las responsabilidades a que haya lugar a quien corresponda.

Carta abierta de un historiador británico al semanario «The Tablet»

En ella se pide la devolución de Gibraltar a España

Londres (Efe). — «Pocos de sus lectores discreparán de su magistral y objetivo análisis de la situación de Gibraltar», escribe hoy en una carta abierta al director de «The Tablet» (semanario católico), el prestigioso historiador e hispanista británico, sir Charles Petrie.

«Si fue prudente o no celebrar el referéndum en desafío de las Naciones Unidas, puede muy bien ser cuestión de opinión, pero lo que no puede cuestionarse es que como resultado la Gran Bretaña se encuentra ahora ante un choque cierto con dicha organización si persiste en su actitud presente», prosigue diciendo la carta abierta.

El semanario «The Tablet» publicó en su número anterior de hace una semana una extensa e interesante nota de comentario sobre la cuestión gibraltareña, que motiva hoy la carta de sir Charles Petrie.

«Semejante choque no sería de desear, sobre todo porque crearía una atmósfera desfavorable en Nueva York cuando los problemas de Rhodesia, las islas Flakland y Honduras británica se presenten a consideración», prosigue diciendo la carta abierta que continúa:

«En estas circunstancias ha llegado sin duda el momento de que, dentro de los términos de la resolución del «Comité de los veinticuatro» de las Naciones Unidas y de los deseos expresos de los habitantes de Gibraltar, sea hecha a España una propuesta definitiva probablemente dentro de las líneas siguientes:

1) La soberanía será transferida a España. (Gibraltar) no es de importancia para la Gran Bretaña y, como usted dice correctamente, los españoles no es de esperar, toleren indefinidamente la denegación de un derecho a lo que es patentemente parte de su Patria».

2) En retorno España habrá de conceder en alquiler la fortaleza y el aeródromo a la Gran Bretaña.

3) Todos los gibraltareños que así lo deseen seguirán siendo ciudadanos británicos bajo la forma de administración existente.

«Cualquier acuerdo habrá de recibir, desde luego, la aprobación de las Naciones Unidas».

«Será de lamentar —concluye su carta abierta al director de «The Tablet», sir Charles Petrie— que se permitiese que la cuestión se convirtiera en un problema en este país, con la izquierda aireando sus rencillas contra España porque el general Franco ganó la guerra civil hace treinta años, y la derecha incapaz de perdonarle porque Felipe II aparejó la armada contra Inglaterra y apoyó a los irlandeses contra ella. Esta suerte de actitud no nos llevará a ninguna parte».

Otro sacerdote separatista vasco multado

Bilbao (Cifra). — El reverendo don Alberto Gabicagogeascoa, coadjutor de la iglesia del barrio de Ajurias, del pueblo de Ibarruri, de esta provincia, ha sido sancionado por el gobernador civil de Vizcaya con una multa de treinta y siete mil quinientas pesetas.

Le ha sido impuesta esta multa por haberse mostrado disconforme con las sanciones aplicadas a otros sacerdotes que se han negado a que la bandera española presida diversos actos religiosos dentro de los templos, y por haber expuesto su disconformidad públicamente durante la plática dominical del pasado día 17.

NUESTROS TELEFONOS:

REDACCION: 201280

ADMINISTRACCION: 207148

Dalí ha cruzado un paso de los Pirineos, a lomos de un elefante regalado por «Air India»

La ceremonia, pintoresca en extremo, ha estado rodeada de muchas excentricidades

Figueras (Gerona) (Cifra). — Frente al Ayuntamiento de Figueras ha tenido lugar hoy, antes gran expectación y en medio de una muchedumbre, el acto de la entrega de un elefante indio, que la compañía aérea "Air India" ha regalado al pintor figuerense Salvador Dalí. Con Salvador Dalí y su esposa Gala, se encontraban el alcalde de Figueras, el director general de la Compañía "Air India" para Europa y los directores de las misma compañía en España y Francia.

Salvador Dalí, acompañado por dichas personalidades ha saludado bastón en alto, desde el balcón principal del Ayuntamiento, en medio —como siempre— de una nuebe de fotógrafos y cineastas, recibiendo desde allí los cariñosos aplausos que los figuerenses le dedicaban desde toda la plaza.

La ceremonia de la entrega ha tenido mucha vistosidad y su exotismo. Los portadores del elefante iban a la usanza india, acompañados por dos muchachas de aquel país que han llamado la atención por su belleza. El ofrecimiento ha sido hecho por la Sra. Dastur, esposa del director general de la Compañía para Europa, también ataviada con el traje típico de su país, dándole las gracias de forma efusiva Salvador Dalí. El elefante es muy joven, tiene solamente once meses, mide 1,20 de alzada y pesa 250 kilogramos, aunque despliega una notable fuerza. Es hijo de la llamada "Princesa de la jungla".

Duespués de la ceremonia, la comitiva se ha dirigido hacia las afueras de Figueras, en su sector Norte, hasta el lugar denominado "La Montanyeta" donde de forma espectacular, Dalí ha realizado un antiguo sueño: poder repetir el paso que por el mismo lugar realizara Aníbal 218 años antes de Jesucritso. Abrían el cortejo dos jóvenes indias, arrojando pétalos de rosa por la montaña, siguiendo Dalí llevando al elefante y cerrando la marcha dos portadores del original de un gran cenicero que tiempo atrás, diseñó Dalí para la Compañía "Air India".

En uno de los tramos del descenso, Dalí ha tenido la genialidad junto al paquidermo, de hacer un desplante torero, rodilla en tierra, comentando que una cosa así, no la hace ni "El Cordobés". Posteriormente, la comitiva se reunió en el antiguo teatro municipal de Figueras, hoy en estado de ruina, donde en un futuro se levantará el Museo Dalí.

El pintor ha exhibido diversos dibujos sobre la idea que tiene de su realización. El elefante debía subir hasta una plataforma de cristal, pero, seguramente nervioso por la multitud que le rodeaba, se ha negado a ello. Después de varios intentos para lograrlo, el pintor ha manifestado que no importaba y que en su lugar ya subiría él. Lo ha hecho así y desde lo alto de la plataforma, ha sido nuevamente ovacionado correspondiendo el surrealista, bastón en alto. En el mismo lugar ha sido servido a las personalidades un té especial, logrado con vino de la región, al que naturalmente se le ha dado el nombre de "Té Dalí". Después de servirse un almuerzo en un hotel de Figueras, en honor a las personalidades asistentes, el elefante ha sido trasladado esta tarde, a Port-Lligat, en donde, conducido por Dalí, andará a lo largo de toda la bahía, para simbolizar la unión entre Oriente y Occidente. Dalí piensa regalar el elefante a Figueras, nos obstante, eventualmente irá al Zóo de Barcelona.

Política europea

(Viene de primera página)

pronta recuperación del doctor Tkachenco.

«EXTRAVIO»

Londres (Efe). — Una colección de 111 libros antiguos, por valor de 33.400 libras (56 millones de pesetas) se extravió entre Londres y Los Angeles, dijo hoy John Watson, director de «Bernard Quaricht Ltd», libreros de esta capital.

Los libros fueron enviados por la firma londinense el 8 de Septiembre, para la Feria Internacional de Libros Antiguos de Los Angeles.

«CAMARADA PRESIDENTE»

Naciones Unidas (Efe-UPI). Por vez primera en la historia de las Naciones Unidas, la denominación de «camarada presidente» sonó reiteradamente hoy e nla sala de la Asamblea general.

En efecto, al ocupar la tribuna el ministro de Asuntos Exteriores soviético Andrei Gromyko para el debate general, se dirigió al presidente de la Asamblea, Cornelius Manescu, llamándole «camarada presidente», y estas palabras las repitió varias veces a lo largo de su alocución.

CONVERSACIONES RUSO-POLACAS

Moscú (Efe-Reuter). — El primer ministro soviético Alexei Kosyguin, el jefe del partido comunista Leonid Breznef y el presidente Nikolai Podgorny han celebrado hoy conversaciones con el dirigente del partido comunista polaco Wladislaw Gomulka y el primer ministro Josef Cyrankiewicz, según ha informado la agencia «Tass».

Hasta el anuncio hecho por la «Tass», no se sabía de la presencia de ambos dirigentes polacos en la URSS.

INCIDENTE

Estrasburgo (Francia) (Efe. Breve incidente esta mañana en el Parlamento europeo durante la sesión conjunta de las Asambleas europeas (países de la CEE y de la EALE). El exministro conservador británico, Duncan Sandys fue objeto de vivas muestras de protesta por parte de los diputados gaullistas franceses por considerar que había pronunciado términos injuriosos hacia el jefe del Estado francés.

Duncan Sandys lamentando la actitud negativa del general De Gaulle respecto a la petición de adhesión de Gran Bretaña al Mercado Común Europeo declaró: «Afortunadamente la actitud del general no representa la opinión de la mayoría del pueblo francés».

Esta frase desencadenó una vehemente protesta de los diputados gubernamentales franceses por considerar que se incriminaba personalmente al presidente de la República.

La petición británica de adhesión a la C.E.E. constituye el principal tema debatido por el Parlamento europeo y por las Asambleas en su actual sesión. El presidente de la Comisión de las Comunidades Europeas, Jean Rey, se declaró favorable a la apertura de negociaciones, declaración que «causó extrañeza» en los medios oficiales franceses opuestos a la entrada de Gran Bretaña en la Comunidad europea.

M.E.C.D. 2017

URBANIZACION DEL «PARQUE DE LAS AVENIDAS»

Aumento de la consignación del Consorcio de Acción Cultural

Concesión de diversas licencias para obras y apertura de establecimientos

Otros acuerdos adoptados por la Permanente y el Pleno municipales, en sus sesiones de anoche

Bajo la presidencia del alcalde, don Fernando Dancausa, celebró sesión la Comisión Permanente aprobándose los siguientes dictámenes:

HACIENDA

Cuenta de caudales que rinde la Depositaría Municipal del presupuesto especial de Beneficencia correspondiente al segundo semestre del ejercicio actual.

Ratificando el acuerdo del 23 de Agosto último concediendo autorización a Gernot Dudda para colocación de carteleras de información con planos en los Polígonos industriales de Gamonal-Villimar.

Devolución de la fianza constituida por don Amador Herrero Temiño, para la extracción de grava en término del Plantío, deduciéndole una cantidad por los derechos de extracción de otra partida de grava.

Desestimando la petición de un anticipo de los funcionarios beneficiarios de las viviendas de la casa número uno de la calle de las Delicias, indicando el sistema para la concesión.

OBRAS

Licencias a don Santiago Villanueva de Santiago para las obras de incrustación en la general del ramal de alcantarillado de la casa núm. 6 de la calle de Los Colonia; a don Nicolás María Palacios, en nombre de Construcciones Reunidas Bilbaínas, con el mismo objeto, para el edificio que construye en la calle de San Lesmes; a don Alejandro Delgado Ramos, con el mismo objeto para el edificio señalado con el núm. 59 del Paseo de los Pisones.

Acta de precio contradictorio por la modificación de emplazamiento de farolas en el muro del río Arlanzón, Avenida del General Sanjurjo, fijándose en 3.080 pesetas unidad.

SERVICIOS

Licencias de apertura de una fábrica de muebles metálico-plásticos en el barrio de Villatoro, carretera de Santander a don Dictinio Sánchez Barriuso; para un taller de imprenta, offset, papelería y sellos de caucho en calle de Vitoria número 171, a don José María Lozano Bustamante; para un taller de imprenta en calle Barrantes núm. 9, a don José Rodríguez Mata; para un taller de carpintería ebanistería en Pisones, 70, bajo, a don Lázaro Alonso García; para un taller de carpintería en Alfareros, 63, a don Rafael Bravo Piña y don Marcelino González; para un taller de carpintería en Diego Polo, 10, a doña Anunciación Martínez García; para un taller de cerrajería en carretera de Arcos, 16, a don Casto Porres Rincón; para un taller mecánico en Santa Dorotea, 28 a don Fernando Valdivielso Barrio; para una estación de servicio en el barrio de Villatoro, carretera de Santander, kilómetro 244,050, a don Jorge Silvela Sangro; para instalación de un depósito de fuel-oil para la Escuela Profesional Femenina de la Barriada de Yagüe a la Caja de Ahorros Municipal; para instalación de un depósito de fuel-oil en la calle de La Parra a la Caja de Ahorros del Círculo Católico de Obreros; para un depósito de fuel-oil en la calle de Castrojeriz, a Géneros de punto Arnaiz; para un depósito de fuel-oil en la calle del Tinte a don Jaime López González; para un depósito de gas propano en calle Delicias, 11 al Asilo de Nuestra Señora de las Mercedes; para un depósito de gas propano en Avenida de Palencia, 1 a las Madres Esclavas del Corazón de Jesús; para un depósito de gas propano en la calle de Vitoria, a la Sociedad Deportiva Militar y para un depósito de gas propano en el barrio del Capiscol, carretera de Logroño, a las Religiosas Dominicas de la Presentación.

Factura de Instalaciones Eléctricas Castilla por la línea general de alimentación y derivaciones de la instalación con efectos sonoros en el Paseo Marceliano Santa María por un importe de 35.481 pesetas.

FUERA DE CONVOCATORIA

Se dio cuenta del acta del tribunal que ha intervenido en el concurso para proveer una plaza de jefe de negociado y en virtud de la misma se nombra para dicho cargo a la señorita María Jesús García de la Mora, y como consecuencia de este ascenso se promueve a subjefe de Negociado a don Máximo López Aguado.

También, en razón de los concursos celebrados se nombra conserje de la Casa Consistorial a don Manuel Martínez del Río, y jardinero mayor a don Daniel Ovejero.

El teniente de alcalde, don Jesús Jiménez Izquierdo, hizo después las siguientes manifestaciones:

"Tanto la Alcaldía como los señores miembros de la Corporación tienen noticia de los actos celebrados en Valladolid, con motivo del "Día de Burgos" en la III Feria regional de Muestras. Es mi deseo informar al Ayuntamiento de forma oficial sobre la trascendencia e importancia de citada feria, la participación burgalesa y las atenciones que, como representante de la primera autoridad municipal, recibí en la ciudad hermana.

Valladolid sintió e inició su actividad industrial antes de producirse el desarrollo nacional através de su "polo". Posteriormente, y como fruto del plan nacional y la gerencia del mismo, ha conseguido situarse como ejemplo entre las primeras ciudades españolas en pleno desarrollo y, después ha logrado, gracias al esfuerzo de autoridades y entidades, llevar a feliz término una Feria de muestras que constituye un modelo de organización, funcionamiento y participación.

No deseo extenderme demasiado en consideraciones puesto que la Prensa vallisoletana y burgalesa se han ocupado de este asunto, pero sí quisiera dejar constancia de la satisfacción que me produjeron las atenciones recibidas y el grato ambiente que se respiraba en la Feria el citado día. Es, por todo ello, que propongo se tome el acuerdo de transmitir, a través del Ilmo Sr. Alcalde de Valladolid el agradecimiento y felicitación a cuantos han intervenido en la mencionada Feria, y agradecer, igualmente, y felicitar a la Cámara de Comercio e Industria de Burgos por su aportación, a la Diputación y al Orfeón Burgalés que, con sus danzas, siempre al servicio de Burgos y para Burgos, dio una nota de colorido y de burgalesismo en aquella ciudad hermana, así como tomar en consideración la necesidad de trabajar desde este momento la Industria, Cámara de Comercio y Corporaciones burgalesas para que el próximo año la participación burgalesa sea un rotundo éxito".

Los señores capitulares hicieron suya la propuesta del señor Jiménez Izquierdo.

SESION DEL PLENO

A las nueve de la noche de ayer celebró sesión extraordinaria el Pleno del Ayuntamiento bajo la presidencia del alcalde, don Fernando Dancausa de Miguel y con asistencia de los capitulares señores Francés, Giménez, Muñoz Avila, Rico Pardo, Reol, señorita Yagüe, Cortezón, Martínez Andrés, García González, Olmedo, Pérez Manzanedo, Ocio, Peñacoba, Sebastián; secretario señor Garbonell, interventor accidental, señor Zárate.

Aprobada el acta de la sesión anterior, el Pleno aprobó los siguientes dictámenes:

HACIENDA

Declarando sobrante de vía pública e inedificable por sí sola una parcela de terreno en la calle de Santa Clara y su enajenación a don Julio de la Puente Careaga, propietario colindante, en la cantidad de 80.000 pesetas y que se realicen los demás trámites al efecto.

En el expediente sobre derechos de doña Agustina Ortega Martín en un terreno para el acceso desde la carretera de Arcos a las Cooperativas Rodríguez Valcárcel y López Gemeno, se hce constar que en la actualidad no existe vía pública que atraviese dicha parcela, y que quede sin efecto el acuerdo municipal del 25 de Enero de 1955 sobre la apertura de un paso sobre la misma, y se encomienda a la Oficina Técnica el estudio de una vía pública que facilite el acceso a dichas cooperativas, significándose también, que ni el Ayuntamiento ni el Servicio Municipal de Aguas poseen tubería de conducción que cruce el terreno en cuestión y que el servicio de alcantarillado en dicho lugar tenga carácter municipal.

El capitular señor Pérez Manzanedo ruega que se tomen las medidas necesarias para procurar que se mantenga el acceso que hay a la Cooperativa Ferroviaria hasta que se cuente con una vía pública que facilite el acceso a la citada cooperativa; lo que fue aprobado.

Anunciar subasta pública para el arriendo de un terreno en término de La Rebolleda de 6.794 m2., para destinarle a polígono de tiro con arreglo al pliego de condiciones cuya aprobación también se int...

Se aprobó una propuesta de la Alcaldía sobre incremento de la cantidad a consignar en los presupuestos ordinarios a favor del Consorcio de Acción Cultural.

OBRAS

Liquidación de las obras ejecutadas para la construcción del nuevo mercado de abastos de la zona Norte que arroja un total de 23.577.758,70 pesetas y recepción definitiva de dichas obras por haber transcurrido el período de garantía de un año con devolución de la fianza constituida para responder de la ejecución de los trabajos.

FUERA DE CONVOCATORIA

Se aprobó un proyecto de ordenación en el Parque de las Avenidas, en la confluencia de la prolongación de la calle de San Francisco y avenida del General Vigón.

Este proyecto ha sido redactado por el ingeniero de Caminos don José Carracedo Sáiz y son promotores del mismo "Construcciones Arránz Acinas" y don Gregorio González Arcos y hace referencia a la urbanización de la zona denominada "Parque de las Avenidas" de la que abarca una extensión de 17.304 metros cuadrados, elevándose el presupuesto de las obras a 4.773.716,54 pesetas. Los promotores no determinan el número de viviendas a construir y su proyecto se realizará conforme a las normas recogidas en la Ley del Suelo de 12 de Mayo de 1956.

El señor Francés propuso y así se acordó gestionar cerca de la Audiencia Territorial la suspensión de las obras de construcción de una rampa en las escalinatas de la entrada principal del edificio, y que se restablezca la entrada en su primitivo estado.

La Alcaldía manifestó que, dadas las excelentes relaciones entre la Corporación municipal y la Audiencia territorial se haga una gestión de carácter amistoso, con tal finalidad.

Máquinas electrónicas activarán los servicios administrativos en nuestro Ayuntamiento

Las oficinas técnicas municipales se trasladarán a su nueva sede.- Limpieza de las márgenes del Arlanzón

Diversas firmas industriales vienen interesándose cerca del Ayuntamiento para tomar parte en el concurso convocado por éste al objeto de contratar la mecanización de los servicios administrativos bien por compra o alquiler de los elementos precisos, máquinas electrónicas que permitirán la realización con fantástica rápidez de las operaciones de padrones, censos, recibos, cálculos de contabilidad e impuetos, etc.

La fecha de presentación de proposiciones, como ya se ha anunciado a nivel local, provincial y nacional, expira el 31 de Octubre próximo.

Hasta la fecha se han interesado por tomar parte en el citado concurso las casas "I. B. M.", "N. C. R. National", "Bull", "Guruns", Gispert" y otras.

Con la mecanización de los servicios administrativos se conseguirá simplificar extraordinariamente la gestión y trámites municipales.

TRASLADO DE OFICINAS

Ya ha comenzado el traslado de materiales de las oficinas de los Servicios Técnicos municipales a sus nuevas dependencias en los locales adquiridos por el Ayuntamiento en la calle de Madrid (bloques situados en el solar de la antigua Alhóndiga).

Se espera que en la semana próxima se hará el traslado de los servicios de la Sección municipal de Obras.

HOY, PRESENTACION DE PLIEGOS A UNA SUBASTA

Hoy, sábado, a las doce del mediodía finalizará el plazo de presentación en el Ayuntamiento de proposiciones para la subasta de enajenación de tres parcelas de propiedad municipal sitas en El Capiscol, cuyas superficies aproximadas son de 1.800 metros cuadrados, 2.800 y 3.500, respectivamente, y destinadas a edificar viviendas sociales.

MENSAJE DE BUENOS AIRES

Un cariñoso mensaje de saludo del presidente del Centro Burgalés en Buenos Aires, don Casimiro García, ha sido traído a Burgos y transmitido al Ayuntamiento por el comerciante residente en la capital argentina don Pedro Escorza Cabada que ha visitado la Casa Consistorial.

LIMPIEZA DE LAS MARGENES DEL ARLANZON

Una brigadilla del personal de paseos y jardines ha comenzado trabajos de limpieza de las márgenes del Arlanzón entre el puente de Santa María y el de Gasset. Se trata del principio de una operación de limpieza de mayor envergadura.

STP

La Mutualidad de San Mateo, de empleados celebrará el domingo su fiesta patronal

El próximo domingo, día 24 del actual, la Mutualidad de San Mateo, de empleados, enclavada en el Círculo Católico de Obreros, celebrará su fiesta patronal, con una misa rezada, que tendrá lugar en la capilla de la entidad a las diez y media de la mañana, la cual será oficiada por el R. P. García Ortiz, S. J., consiliario de la Entidad.

Terminado el acto religioso y en uno de los salones del Círculo Católico de Obreros, será servido un desayuno de hermandad a los mutualistas e invitados.

Por la tarde a las cuatro y en el salón-café de la Organización, se tendrá un café de honor con lo que finalizarán los actos, en la festividad de San Mateo.

PISOS Y BAJOS

Precios interesantes, trato directo, céntricos, varias zonas de la ciudad: 3, 4, 5 y 6 habitaciones, terrazas y muy soleados.

Locales comerciales e industrial 100.275, 300 y 400 m.².

Más detalles en Oficinas, sitas en Laín Calvo, 19, 2.°, izquierda. — BURGOS.

A. RAMOS

Proyecto de adquisición de maquinaria de obras públicas para la conservación y reparación de las vías provinciales

Enajenación de dos parcelas de la calle de San Agustín

Subvención anual de 40.000 pesetas al Conservatorio de Música

Otros acuerdos adoptados por el Pleno de la Diputación en su sesión de ayer

A las once de la mañana de ayer, bajo la presidencia de don Pedro Carazo Carnicero y con asistencia del vicepresidente de la Diputación, don Eduardo Mateos, se reunió el Pleno de la Corporación provincial, asistiendo los diputados señores Calvo Fernández, Corral Fresneña, Martínez Sanz, Moratinos, Tobalina, Zapatero, González Amigo, González de Juana, Hernando Martínez, Izquierdo Calleja, Ocio Cristobal, Rodríguez González, Serna Sáiz, Varona, Villanueva Báscones y Zaldívar; secretario, don Jesús Martínez González e interventor de fondos señor Sampedro.

Leída y aprobada el acta de la sesión anterior, el pleno entró en el estudio de los dictámenes que figuraban en el Orden del día, tomando los siguientes acuerdos:

Aprobar los proyectos del Plan de Obras con cargo al crédito de Mancomunidad de Diputaciones de régimen común, que se desarrollarán con cargo al presupuesto extraordinario número 28.

Adjudicación definitiva de carbón y leña para las necesidades del Palacio provincial, establecimientos provinciales de Beneficencia y Hospital provincial, para la temporada 1967-68; acordándose a este respecto iniciar los estudios oportunos para la instalación de calefacción por el sistema de fueloil, por considerar que puede resultar más económico que el sistema empleado hasta ahora.

Quedó aprobada la adquisición, mediante concurso, de los artículos de vestuario necesarios para atenciones de las personas acogidas en el Hogar de ancianos, Hogar Infantil e Intituto de Maternología, durante el presente ejercicio.

El Pleno acordó enajenar las parcelas números 2 y 5 de la calle de San Agustín, la primera con una extensión de 2.968 metros cuadrados y la segunda con 3.675 metros cuadrados, conforme a las condiciones que se fijen en la subasta que al efecto se haga pública.

Concesión de una ayuda de cinco mil pesetas solicitada por el reverendo Padre superior del sanatorio psiquiátrico de Santa Agueda para la excursión proyectada con los enfermos pensionados por la Diputación en el citado centro sanitario.

Conceder una subvención de 40.000 pesetas anuales al Conservatorio de Música "Antonio de Cabezón a partir del año 1968 inclusive.

Concierto de diez plazas para ancianos desamparados con las Hermanitas de Ancianos Desamparados de Aranda de Duero.

Se aprobó la propuesta del señor depositario de Fondos para la tirada de nueva emisión de timbres provinciales, de cien y veinticinco pesetas.

El Pleno quedó enterado del programa de actos con motivo de la imposición de la medalla de oro de la provincia al excelentísimo señor don Federico Silva Muñoz, ministro de Obras Públicas, acordándose la asistencia a los mismos de la Corporación.

Se aprobó el expediente de suplemento de crédito del presupuesto especial de cooperación, bienio 1966-67.

Fueron estudiados varios expedientes relacionados con las peticiones formuladas a la Diputación a través de la Comisión de personal.

Fuera de convocatoria se tomó el acuerdo, a propuesta del presidente, de iniciar los estudios oportunos con vistas a la más pronta adquisición de perforadora y adecuada máquina con destino a la reparación de los caminos vecinales, creándose un parque piloto de maquinaria de obras públicas al servicio de la Diputación.

En el capítulo de condolencias se acordó expresar el sentimiento de la Corporación por la muerte de la excelentísima señora doña Adelaida Salto García Margallo, esposa del ilustre burgalés, general subsecretario del Ejército, don Carmelo Medrano Ezquerro.

Felicitar al Orfeón Burgalés por los éxitos conseguidos en su participación en el certamen de Torrevieja y en el celebrado en la localidad francesa de Dijon y por su actuación en la Feria de Muestras de Valladolid.

Felicitar al alcalde y al Ayuntamiento de Roa y pueblos de la comarca por la concesión por el Gobierno de la ordenación Rural de la zona.

MAÑANA, «DIA DE LA PROVINCIA» EN OÑA

Gran animación para asistir a los actos

Nos comunican de Oña que el Ayuntamiento, en colaboración con el vecindario, ha ultimado hasta los más mínimos detalles para que las numerosas personas que mañana domingo acudan a la histórica villa para asistir a los actos del "Día de la Provincia", disfruten de una magnífica jornada en el pintoresco paisaje de la localidad.

Por otra parte se sabe que numerosas personas procedentes de Burgos y de numerosos pueblos del Norte de la provincia se concentrarán en Oña con el fin de pasar la jornada de mañana domingo asistiendo al mismo tiempo a los actos programados, que son los siguientes:

A las once, recepción por la Corporación municipal a la Excelentísima Diputación provincial.

A las 11,45, misa solemne con intervención del Laureado Orfeón Burgalés, interpretando la misa en castellano del maestro Nebreda en la iglesia parroquial. Con asistencia de las Corporaciones provincial y municipal.

A las 14 horas, almuerzo ofrecido por las autoridades locales a la Excma. Diputación provincial e invitados.

A las cinco de la tarde, recibimiento al Excmo. gobernador civil de la provincia.

A las 5,30, solemne Te-Deum de acción de gracias, presidido por el Excmo. gobernador civil.

Posteriormente, tendrá lugar la visita a las diferentes reformas urbanas realizadas en la villa.

Congregadas las autoridades en la tribuna levantada al efecto, se procederá a la entrega de los premios a que se han hecho acreedores los diferentes Municipios burgaleses.

Se cerrarán los actos con un vino de honor ofrecido a las autoridades e invitados.

HERMANDAD DE FERROVIARIOS

"El señor presidente de la Hermandad Ferroviaria Católica del Santísimo Cristo de Burgos, don Joaquín Fernández Abascal, inspector principal jefe de la Sección Unica de Movimiento de la RENFE, nos ruega la publicación de la siguiente nota:

Los miembros de esta Hermandad ferroviaria, familiares y simpatizantes, asistirán (D. m.) al "Día de la Provincia" que se celebrará en la villa de Oña, el domingo día 24.

Al frente de los excursionistas irá el reverendo P. Bolinaga, S. J. acompañado del secretario de la Hermandad, don Alejandro Noguero Díez.

El viaje lo efectuarán en tren 7.062, que tiene su salida de Burgos, a las 8,10 horas de la mañana, y de regreso a las 20,05 de Oña, para llegar a nuestra capital, a las 21,55 horas (3,55 de la noche).

Les deseamos un feliz viaje y día en Oña".

STP

CIRCO PRICE

DE MADRID EN VIAJE POR ESPAÑA

VIENE A BURGOS

¡ EL FABULOSO ESPECTACULO DE LAS TREINTA NACIONES !

GRAN FESTIVAL

MUNDIAL DEL CIRCO

EN EL QUE TOMAN PARTE LAS ATRACCIONES MAS FAMOSAS DE LOS

30 mejores Circos del Mundo

Reunidos por vez primera para conmemorar con la mayor solemnidad el 100 aniversario de la creación del renombrado

CIRCO PRICE de MADRID

EN SU TRIUNFAL VIAJE POR EUROPA

CON SU COLOSAL Y MAGNIFICA INSTALACION MODERNA, CAPAZ PARA MAS DE

8.000 personas

COMODAMENTE SENTADAS, POR LO QUE HA SIDO CATALOGADO POR EL PUBLICO Y LA PRENSA COMO...

¡EL PALACIO DEL CIRCO!

¡UN FABULOSO DESFILE DE AUTENTICAS SENSACIONES MUNDIALES SOBRE SU COLOSAL...

¡PISTA GIGANTE!

EN EL QUE FIGURA LA EXCEPCIONAL TRAPECISTA ESPAÑOLA

CARMEN DEL TEIDE

PROCLAMADA RECIENTEMENTE EN MADRID POR LA CELEBRE

PINITO DEL ORO

«REINA DEL FESTIVAL» Y «OSCAR DEL CIRCO 1967»

Leones gigantes - Caballistas rusos - Cow-boys le Tejas - Estrellas cinematográficas - Las auténticas Aguilas Humanas - Los Icarios de Egipto El Rey de los Skies - Los mejores y más célebres payasos y... otras muchas novedades curiosas con

¡El hombre cohete de U. S. A.!

PROXIMO LUNES

Entrada de la QUINTA

SENSACIONAL PRESENTACION

7,45 tarde y 10,45 noche

TRANSPORTISTAS

La Cooperativa Azucarera «ONESIMO REDONDO»

PUEDE PONER EN CONTACTO A LOS

TRANSPORTISTAS

que lo deseen, con sus socios, para el

TRANSPORTE DE LA REMOLACHA

durante la próxima campaña

Escribir a General Mola núm 8. — VALLADOLID

M.E.C.D. 2017

«Voy a Burgos en viaje de trabajo, que es una expresión más de la política de últimas piedras»

"El "Directo" será el primer ferrocarril dotado de mando electrónico directo desde Madrid"

«Hasta Junio o Julio no estarán concluídas las obras complementarias»

Importantes proyectos del Ministerio de Obras Públicas en beneficio de la ciudad y provincia

«Burgos tiene ante sí un futuro tan espléndido como espectacular ha sido su reciente crecimiento»

Declaraciones del ministro de Obras Públicas, señor Silva Muñoz, en entrevista concedida a nuestro director

Madrid. (Crónica de nuestro director). — Los burgaleses estamos a punto de vivir una jornada memorable, en la que, por vez primera va a llegar a nuestra ciudad un tren del ferrocarril «Directo» del sonado ferrocarril Madrid-Burgos, en el cual va a ir hasta nuestra ciudad nada menos que el propio ministro de Obras Públicas, don Federico Silva Muñoz.

Para acompañarle —mejor diríamos, en aras de la más absoluta sinceridad, para degustar una ilusión acariciada durante toda nuestra ya no muy corta vida— nos hemos desplazado a Madrid. Y aquí estamos, virtualmente con el pie en el estribo, a punto de disponernos para acudir a la nueva estación de Chamartín y volver a nuestra entrañable Patria chica por la ruta ambicionada desde los tiempos del llorado e inolvidable Cardenal Benlloch y propulsada por el insigne ingeniero Rodríguez Arango, aquel añorado ideal por el que tanto y tanto laboró el inolvidable don José María González Malón y tantas y tantas columnas dedicara DIARIO DE BURGOS.

He aquí por qué, al encontrarnos en las gozosas vísperas de esa ilusión convertida en hecho venturosamente tangible, se ha parecido obligado visitar a su despacho oficial al ministro de Obras Públicas, don Federico Silva Muñoz, artífice directo de esta culminación que ahora tocamos con los dedos. Este ministro joven y eficaz, ferrosamente realista y entrañablemente vinculado ya desde ahora con pleno merecimiento a los mejores anhelos y las más queñas relidades de esta nuestra ciudad en trance de jubilosa transformación.

Era nuestro propósito inicial, serviuvarle. Hacerle algunas preguntas relacionadas con el «Directo» y con los demás problemas que Burgos tiene pendientes cerca del Departamento de Obras Públicas. Mas, ciertamente, el momento no era el más oportuno. Cuando al atardecer de hoy, fuimos por él rendidos en su despacho oficial, era una jornada en verdad especialmente ajetreada para el señor Silva Muñoz, cuyas tareas rectoras del Ministerio, con el cúmulo de personalidades con quien despachar, le absorben, más que las horas, los minutos y a mayor abundamiento el feliz acontecimiento de esperar de nacer su primer hijo varón —después de siete hijas— lógicamente le demandaba en otro lugar. Pues bien, pese a todo, el ministro, gentilmente, al conocer de nuestros deseos de saludarle, hizo un paréntesis en honor de Burgos, al que dignísimamente representábamos y accedió a recibirnos en un ambiente cordial, casi diríamos fraternal por el calor y el afecto que presidieron nuestra conversación. Toda ella, por otra parte, impregnada de la más sencillez sin dar importancia a ese descomunal y transcendente episodio que Burgos va a vivir, haciendo notar principalmente cómo su viaje lo consideraba una jornada más de trabajo en el servicio de España.

El preámbulo de nuestra charla, constituyó casi una sencilla expresión de gratitud como burgaleses ante el acontecimiento de que Burgos va a ser mañana y la respetuosa renuncia por nuestra parte a la formulación de preguntas, considerando las circunstancias que se desenvolvía la entrevista. Mas fue el propio señor Muñoz quien, haciendo gala de un elevado concepto de que nuestra profesión representa y los legítimos anhelos de hasta él nos habían llevado, nos instó a que, pese a la premura del tiempo, le formulásemos las preguntas que considerásemos oportunas. Y hubo por tanto interviú, con interesantes declaraciones del ministro para nuestra ciudad y provincia.

Veámoslas.

POLITICA DE ULTIMAS PIEDRAS

—Señor ministro —comenzamos diciendo— el día 23 de Septiembre de 1967 pasará a la historia de Burgos como una efemérides esencialmente gozosa. ¿Sería tan amable que dijera para los burgaleses qué significa para el ministro de Obras Públicas este viaje de trabajo que, por primera vez, va a realizar V. E. a través del nuevo ferrocarril?

—Una expresión más de la política de últimas piedras, que se está llevando a cabo con toda la rapidez que permiten la técnica y las finanzas, de las que en este momento se cosecha un fruto importante con el tendido de la vía que es uno de los puntos esenciales de las obras de conclusión del ferrocarril Madrid-Burgos, contesta el señor Silva Muñoz.

IMPORTANTES PROYECTOS DEL MINISTERIO DE OBRAS PUBLICAS EN BENEFICIO DE BURGOS Y SU PROVINCIA

—Notoriamente transcedente es que V. E. haya dado cima a tan ilusionada aspiración burgalesa. Mas aún quedan otras, directamente ligadas con su Departamento. Para V. E. ¿cuáles son las más importantes y de mayor inminencia en cuanto a convertirse en realidad, para beneficio de Burgos y su provincia?

—Para mí —responde el ministro— estas tres, sencillamente: la red arterial de Burgos, la electrificación del ferrocarril entre Miranda de Ebro y Venta de Baños y la terminación de las obras de REDIA que, si Dios quiere, en los primeros meses del año próximo será una realidad.

REALIDADES INMEDIATAS

—En ese orden de cosas, ¿cómo podría establecerse una panorámica de futuras realizaciones de esos proyectos en orden a los planes que abriga ese Ministerio?

—Terminación total de las obras del Madrid-Burgos y electrificación de la zona indicada, porque ello va muy unido a la adecuada explotación del «Directo», y terminación de las obras de REDIA, así como el paso del ferrocarril en la calle cuatro del polígono de Gamonal-Villímar si mal no recuerdo, cuyas obras comenzarán el año próximo.

EL PLAN DE AUTOPISTAS Y EL SANTANDER-MEDITERRANEO

—Señor ministro: Queda en el ánimo de los burgaleses una doble preocupación que en esta hora jubilosa sería injusto para nosotros olvidar ni hurtar. Nos referimos a la que representa el "Plan de autopistas" con el cual pueden perjudicarse eliminado el paso por nuestra ciudad de la gran corriente turística y, en otro orden de cosas, las aspiraciones de que sea concluído el ferrocarril Santander-Mediterráneo, para cuya conclusión hubo incluso en su día la oferta de todas las corporaciones provinciales interesadas en cuanto a finaciación o, mejor dicho, anticipo del numerario que fuera preciso. ¿Qué puede decirnos V. E. como mensaje de esperanza en cuanto a los dos problemas citados?

—Pues en lo que al primero se refiere aún no puedo asegurar si la autopista de penetración desde Irún va a pasar o no por Burgos ciudad. Sin embargo, tengo la impresión, así como si dijera vulgarmente «a ojo» «a ojo» de que pasaría muy cerca de Miranda de Ebro; de todos modos, es esta una cuestión en la que tienen la palabra los técnicos. Y por eso yo prefiero no hablar. En cuanto al Santander-Mediterráneo mantengo lo que dije en Burgos con motivo de una de mis visitas oficiales y en conferencia de Prensa, precisamente contestando, si mal no recuerdo —buena memoria, confesamos nosotros ahora, porque fui yo personalmente quien la formulé— a una pregunta suya en idéntico sentido: Vamos a terminar primero el Madrid-Burgos, porque aún no está concluído. Insisto, ya que todavía faltan por realizar obras complementarias en estaciones y otros servicios, en cuyos trabajos se emplearán aproximadamente unos diez meses. Hasta Junio o Julio no estará concluído totalmente el «Directo». Porque es digno de hacer notar que éste será el primer ferrocarril dotado de mando electrónico directo desde Madrid y con todo género de instalaciones de primer orden que mejoran todo lo anterior, es este un testimonio inequívoco de la forma en que está concluyéndose el ferrocarril Madrid-Burgos, este ferrocarril sobre el cual mañana sábado (D. m.) recorreré en viaje que, insisto, no es más que de trabajo, aún cuando constituya para mí su realización una de las más profundas satisfacciones como titular del Departamento de Obras Públicas.

LA TRANSFORMACION DE BURGOS ES GIGANTESCA Y SU FUTURO ESPLENDIDO

Aun cuando el señor Silva Muñoz, cordialmente, gentilmente, no da muestra alguna de dar por terminada nuestra entrevista, las excepcionales circunstancias en que ha sido celebrada nos invita a dar fin al diálogo con unas postreras preguntas.

Es la primera la de que cómo ve el señor Silva Muñoz el porvenir de Burgos, ante su transformación actual y con vistas a tan prometedor futuro, como parece presentársele.

—Esa es una cosa que está a la vista de todos. No hay más que cerrar los ojos recordando lo que Burgos era hace cuatro años y abrirlos a la esplendorosa realidad actual. Su crecimiento, su transformación ha sido tan gigantesca como espectacular, para lo que basta simplemente con visitar la ciudad y girar una visita a los polígonos industriales o a cualquier otra zona de la población. De ahí que partiendo de esa ostensible metamorfosis patente a todo el mundo, para mí el futuro de Burgos se me muestra francamente espléndido y hago los más sinceros votos por que así sea, ya que no en vano me siento vinculado a esa histórica ciudad y provincia por muy íntimos lazos afectivos a que me referiré (D. m.) no tardando muchas horas.

—Finalmente, señor ministro, es nuestra última pregunta: ¿Qué personalidades acompañarán a V. E. en su viaje de mañana por el Madrid-Burgos?

—El vicesecretario general del Movimiento y ex-gobernador civil de aquella provincia, señor Rodríguez de Valcárcel y medalla de oro de la provincia y de Aranda de Duero, juntamente con los altos cargos del Ministerio relacionados con la obra del «Directo».

Un cordial apretón de manos, preludio del nuevo contacto que mañana a primera hora tendremos en la estación de Chamartín antes de ponerse en marcha el tren, rubrica nuestra entrevista con el señor Silva Muñoz que, gentilmente, accede también a que un fotógrafo de "Cifra", dé testimonio gráfico de la charla. Y abandonamos el Ministerio, afectuosamente acompañados hasta la puerta de su despacho por el propio titular del Departamento que, en su delicadeza para Burgos, en su cariño hacia nuestros problemas, ha accedido a dedicarnos unos minutos de su laboriosa jornada diaria. En un día, además en que la Providencia le ha deparado la dicha de recibir a un hijo varón, tras siete descendientes del género femenino.

Enhorabuena y gracias, señor ministro.

N. de la R. — Las obras de «REDIA» a que se refiere el señor Silva Muñoz en las precedentes declaraciones son las comprendidas en el plan de «Red de itinerarios asfálticos» y cuyas obras en la carretera general de Madrid-Irún están en fase de ejecución a lo largo de los 180 kilómetros que se extienden por nuestra provincia.

De momento no se acometen las obras en la travesía urbana desde Villafría al antiguo fielato de la carretera de Madrid, por darse prioridad a la llamada «Auto Vía de Ronda» que, dentro de la Red Arterial de Burgos, se acometerá en breve como variante de aquella ruta nacional.

Rusia no aporta soluciones sobre el Vietnam y ataca a los Estados Unidos

Dice que hay peligro de que el conflicto se extienda

Continúa sus sesiones la Asamblea general de la ONU

Sede de las Naciones Unidas (Efe). — La Asamblea general ha reanudado el debate general a las 15'47, hora española.

Andrei Gromyko, ministro soviético de Asuntos Exteriores, fue el primer orador de la jornada.

ATAQUE DE GROMYKO A LOS ESTADOS UNIDOS

Sede de las Naciones Unidas (Efe). — La posibilidad de que la guerra en el Vietnam se extienda a otras regiones y provoque una intervención en el conflicto por parte de otros países, ha sido puesto de relieve hoy, ante la Asamblea general de la ONU por el ministro soviético de Asuntos Exteriores, Andrei Gromyko. durante un duro ataque dirigido contra los Estados Unidos, en el curso de su alocución ante el seno de la organización internacional.

Expresó Gromyko que sus temores han aumentado en tal sentido pese a las reiteradas declaraciones que, en tono tranquilizador vienen siendo formuladas por Washington y la propia delegación estadounidense en las Naciones Unidas.

Calificó la guerra del Vietnam ede la mayor del Mundo desde 1945 y puso de relieve que el peligro de que se extienda el conflicto no se concentra en la escalada de la guerra, sino en la posibilidad de intervención por parte de otros países", ya que —dijo— la guerra en el Vietnam ha agravado toda la situación internacional y actúa de freno para la solución de otros numerosos problemas que afectan al Mundo".

Atacó luego el ministro soviético a los Estados Unidos a los que acusó de violar los acuerdos internacionales y de desentenderse totalmente de la opinión pública mundial.

Por otra parte, el tema del desarme incluyendo en él la petición de eliminar las bases militares extranjeras en los países aliados y el establecimiento de zonas desnuclearizadas en varias regiones del Mundo, fue la principal dedicación del discurso pronunciado dentro del debate general de la XXII Asamblea por el ministro de Asuntos Exteriores de la Unión Soviética, Andrei Gromyko.

"Posiblemente sean nuestros descendientes los que apreciarán las conclusiones de un tratado que ponga fin a la carrera armamentista —dijo Gromyko—, pero hemos de tener en cuenta que no sólo se trata de la no proliferación, sino de trabajar por un único camino en materia nuclear y es el de su uso pacífico y cualquiera otra oportunidad que pueda aparecer a este respecto".

El Gobierno soviético desea someter a la consideración de la Asamblea general el tema importante y urgente "sobre la conclusión de un tratado sobre prohibición del uso de armas nucleares", y presentará una resolución sobre dicho tratado para su aprobación, siguió diciendo el representante de la URSS.

El representante norteamericano embajador Goldberg solicitó hablar en uso a su derecho de réplica.

Goldberg respecto al Vietnam y los deseos de su país de ir a la mesa de conferencias, acusó a la Unión Soviética, que junto con Gran Bretaña preside actualmente la conferencia de Ginebra de oponerse a que comiencen dichas conversaciones. En segundo lugar y en relación con la crisis en el Oriente Medio y dadas las reiteradas peticiones de Gromyko de que sea definido de una vez el concepto de "agresión" en el derecho internacional, el representante USA contestó al ruso que estaba de acuerdo con él y que estaba seguro que concretamente en esta materia los rusos podrían aportar su gran experiencia.

El tercer orador de hoy en el debate general de la Asamblea, aunque habló en segundo lugar fue el ministro de Relaciones Exteriores del Japón, Takeo Miki.

El señor Miki dedicó gran parte de su discurso a las cuestiones de desarme.

En relación con la entrada de la China comunista en las Naciones Unidas, el ministro japonós opinó que ésto no debe suponer la sustitución por la actual representación de la China nacionalista de Taiwan y que la cuestión no debe resolverse en el seno de la Asamblea por simple mayoría sino por la mayoría de dos tercios dado el interés del asunto.

El señor Takeo Miki hizo una pequeña referencia al Vietnam, reconociendo la necesidad de negociaciones lo más pronto posible.

HABLA EL REPRESENTANTE DE SUECIA

Sede de las Naciones Unidas (Efe). — "Dos centros de conflictos, el del Oriente Medio y el del Africa meridional, se llevarán parte de nuestro interés en las sesiones de esta Asamblea pero al mismo tiempo nosotros estamos obligados a reconocer que hay un tercer conflicto en el Mundo que aunque no esté en nuestra agenda constituye la nube más oscura en el horizonte político: el conflicto del Vietnam", dijo el ministro de Asuntos Exteriores de Suecia.

Comentarios de la Prensa de París al nombramiento del señor Carrero Blanco

París (Crónica del corresponsal de la Agencia «Logos», Feliciano Fidalgo, por «télex»). — El nombramiento del almirante señor Carrero Blanco, como vicepresidente del Gobierno es amplia y variamente comentado en la Prensa francesa. Si todos los observadores coinciden para calificarlo de «eminencia gris» y nuevo «delfín» de Franco, la interpretación política no es siempre la misma.

«A pesar de los poderes extraordinarios, escribe el vespertino «France-Soir», concentrados en sus manos, Carrero Blanco es la personalidad política menos conocida. Su designación como vicepresidente no es más que un reconocimiento público de los servicios que ha hecho. No obstante es de subrayar que se trata de un almirante monárquico, que reemplaza al general Muñoz Grandes, hombre bien conocido por sus ideas liberales».

Para el conservador «L'Aurore», el origen del cese del general Muñoz Grandes está en que Carrero Blanco, es «de tendencia conservadora, considerado como un moderado».

El diario "Le Figaro" señala que el nombramiento del actual vicepresidente del Gobierno es continuación del de los miembros de las Cortes elegidos directamente por Franco días pasados. Y todo ello refleja, continúa dicho periódico, "el carácter político del Poder español para los años venideros: Se puede prever, en efecto, una coalición formada de elementos conservadores o pertenecientes a la Falange, situación ésta que se repetirá a la hora de constituir un nuevo Gobierno, con primer ministro, a principios del año próximo.

Es el reconocido "Le Monde" quien más ampliamente acoge la noticia, incluyendo una nota biográfica del almirante Carrero Blanco. "Le Monde" subraya y se pregunta sobre la rapidez con que el Jefe del Gobierno español ha hecho prestar juramento al nuevo vicepresidente. Y, por otra parte, este diario supone que la promoción del sucesor de Muñoz Grandes "no es más que la antesala ante el puesto de presidente del Gobierno... pues, en efecto, varios rumores dejan entender que el general Franco tiene la intención de liberarse de una parte de sus pesadas responsabilidades".

Reunión de cultivadores remolacheros y fabricantes de azúcar de la Zona VII de nuestra provincia

En la Casa Sindical de esta capital, se reunieron, el pasado jueves, día 21, bajo la presidencia del vocal nacional del Sindicato del Azúcar, don Napoleón Rodríguez Moreno, una representación de los cultivadores de remolacha azucarera de la zona séptima (partidos judiciales de Miranda de Ebro, Belorado y Briviesca) con los jefes de cultivos de las fábricas azucareras de Vitoria y Miranda; actuando de secretario el del grupo provincial remolachero, señor Martínez Gento.

En esta reunión y tras estudiar los datos aportados por los cultivadores y por parte de la representación fabril se llegó a pleno acuerdo en la determinación de la superficie sembrada de remolacha azucarera en la presente campaña, así como de la cosecha que se calcula, estimándose ésta en los datos siguientes:

Has. sembradas de remolacha en toda la zona séptima de esta provincia: 3.360.

Tms. de posible cosecha 89.360.

Como dato interesante resalta el hecho de que la gran mayoría de este cultivo está enclavada en Miranda, con 1.024 Has. y 32.400 Tm. y en el Condado de Treviño, con 1.775 Has. y 47.300 Tm.

El resto del cultivo está enclavado en varias localidades de los partidos judiciales de Belorado y Briviesca.

El rendimiento medio por hectárea de esta zona ha sido calculado en 26,5 Tms.

OTRAS ACTIVIDADES

Continuando el ciclo de acción para la ordenación de la campaña de recepción de remolacha, los vocales de la zona cuarta de esta provincia se desplazarán mañana, sábado a Valladolid para asistir a la reunión que celebrará la Junta Sindical Regional de aquella zona.

Los vocales de la Zona 7.ª asistirán a la reunión de la Junta Sindical Regional de aquella zona, que se celebrará en Vitoria el día 29 del mes en curso.

Hasta la fecha no ha sido convocada reunión de la Junta Sindical Regional de la Zona 10, con capitalidad en Burgos, esperándose que próximamente, se inicien también las reuniones en la misma.

SANCIONES DEL MINISTERIO DE INFORMACION Y TURISMO POR EL INCUMPLIMIENTO DE LA LEY DE ANTENAS COLECTIVAS

Madrid (Cifra). — Por el Ministerio de Información y Turismo, y tras el expediente correspondiente, se han impuesto sendas sanciones de 25.000 y 5.000 pesetas a dos constructores de inmuebles de Madrid, por incumplimiento de la Ley de antenas colectivas.

Como se sabe, la Ley obliga a la instalación de antenas colectivas de televisión y radiodifusión en frecuencia modulada en todos los inmuebles que se construyan de nueva planta.

El incumplimiento de la ley puede ser sancionado con multa de hasta 25.000 pesetas, o hasta cincuenta mil si no se corrige la infracción sancionada en el plazo de noventa días.

moban
QUINCENA de LAMPARAS CUADROS alfombras

moban
QUINCENA de LAMPARAS CUADROS alfombras

Vean
los nuevos modelos de tractores
Ford
Tipos 2000, 3000, 4000 y 5000. • Varias versiones desde 37 HP. a 65 HP.
PARÉS HNOS. S.A.
BARCELONA Buenaventura Muñoz, 20
MADRID Alcalá, 187
ZARAGOZA P.º Fernando el Católico, 5 y 9
SEVILLA Luis Montoto, 74 y 76
extensa red de AGENTES y SERVICIO en toda España.
Agente para Burgos y provincia:
comercial Masel
BURGOS: Calle Madrid, 42 — Telf. 208762
ROA: Pl. Primo de Rivera, 2. — Telf. 117

PARAGUAS EPIFANIO

BUSCAMOS
Para la zona de Aranda de Duero persona activa que disponga de algunas horas libres para concederle la representación en exclusiva del mejor ángulo de acero ranurado. Escribir de su puño y letra al núm. 5.064. Apartado 1.264. BILBAO.

COMPRE EL AUTOMOVIL O FURGONETA QUE NECESITE Y PAGUELO MENSUALMENTE
incofisa

STP

moban
QUINCENA de LAMPARAS CUADROS alfombras

FABRICA DE MUEBLES
Importante producción de SEIS MILLONES DE PESETAS MENSUALES con TREINTA MIL PLANTILLAS de todos los estilos y bajo precio costo desea, antes de decidir su instalación de venta en esta plaza establecer negociación con importante comercio del ramo para obtener colaboración en exclusiva si fuera preciso. Dirigir correspondencia al Apartado 50.328 de MADRID.

PARAGUAS EPIFANIO

Oficial contable
PREFERIBLE DOMINANDO FRANCES
se precisa para importante Empresa del Polo. Escribir de puño y letra con amplio historial y pretensiones al n.º 1.353 Publicidad Alas. Almirante Bonifaz, 3. Burgos. (ROC. Núm. 1.182)

M.E.C.D. 2017

ANUNCIOS ECONOMICOS

Estos anuncios se reciben en nuestra Administración (Calle Vitoria, 13. Teléf. 207148) de NUEVE de la mañana a UNA Y MEDIA de la tarde y de CUATRO a OCHO MENOS CUARTO de la tarde, así como en todas las Agencias de Publicidad.
PRECIO: 10 pesetas hasta diez palabras. Cada palabra más, una peseta.

Alquileres

ALQUILO dos pisos amueblados, 4 habitaciones, baño y calefacción. Cantero. Concepción, 2.

SE ALQUILAN oficinas. Cordón, 3.

ALQUILO primer piso céntrico, amueblado. Teléfono 204967.

SE ALQUILA o se vende piso amueblado, junto Catedral. Llamar al teléfono 209574.

ALQUILO piso amueblado, céntrico, confort. Informes: Gestoría de Diego. San Cosme, 6.

ALQUILO piso amueblado, 5 habitaciones, calefacción y teléfono. Avda. del Cid, 37, 10.º, derecha. De 6 a 8. Teléfono 207077.

SE ALQUILA piso amueblado céntrico. Teléfono 201897.

ARRIENDO piso amueblado, confortable. Teléfono 202010.

Automóviles y Accesorios

ALQUILER coches sin conductor. Joyería Gadema. Paloma, 41. Teléfono 20 50 47.

ALQUILER sin conductor, nuevos: Seat 1.500, 850, 600-D, Simca 1.000. Garaje «Servi - Auto». Sanjurjo, 9 y Calzados Luis. Teléfonos 207716 - 203585

ALQUILER sin conductor: Seat 1.500, SIMCA, 600-D.— GARAJE TURISMO. Calle Vitoria, 20.

FERNANDEZ: Alquiler coches sin conductor, varias marcas, nuevos. Alhóndiga, 4, bajo. Teléfonos 203859 y 201505.

AUTOS Pereda. Alquiler sin conductor. Coches completamente nuevos. Teléfs.: 206555. 203703.

COCHES sin conductor alquilamos: Seat 1.500, 600-D, 850, nuevos. San Juan, 12 (esquina Santander). Teléfono 202904.

SE ALQUILAN coches sin conductor. San Juan 19 y Pisones, 13. Teléfonos 203142 y 201147.

COCHES de alquiler sin chófer. «Arconada». Calzadas 36. Teléfono, 20 47 95.

COCHES sin conductor: Seat, 600-D, — «Ferama». Asunción de Nuestra Señora, 1. Teléfonos 203364 y 208514.

AUTO - SPORT. Alquiler coches sin conductor, nuevos. Avisos. Teléfono 20 01 88.

EXCURSIONES microbuses Europa. Coches de 10 y 25 plazas. Teléfono 208551.

AUTO - ESCUELA «Rivar». Alquiler sin conductor: 1.500 lujo, 800-D Briviesca. Teléfonos 56 y 92.

VENDO o arriendo coche servicio estación. Teléfono 20 11 37. (De 1 a 3).

AVIA. Nuevo furgón 1.000 Kgs. Entrada 60.115.

AVIA - Chasis cabina 1.500 Kgs. Entrada 53.500.

AVIA - Chasis cabina, 2.500 Kgs. Entrada 54.660.

AVIA - Chasis cabina, 3.500 Kgs. Entrada 59.315.

AVIA - Chasis cabina 4.000 Kgs. Entrada 62.160.

AVIA - Chasis cabina, 6.500 Kgs. Entrada 62.180.

AVIA - Carrozados de todo tipo. Botellero. Furgón. Granjero. Microbús, etc.

SEAT 600-D, Formichetta, exento, elegir color. Entrada. 26.750.

DISTRIBUIDOR: Ruera. Calle Vitoria, 19. Teléfono 203337.

VENDO DWK, con toldo. Santa Cecilia. Gaspar Frías.

COCHES de alquiler sin conductor, «Pachi». Teléfonos 206652 y 201562.

CAMION Belford vendo. Motor Barreiros. Informes: San Julián, 7. Teléfono 203181. Mañanas.

AUTOMOVILES Iglesias, dispone venta todos los modelos Seat 1.500, 1.400-C, Gordinis, 4 Efes, Citroens 600. 1.700 descapotable, Eskoda familiar, seminueva. Seats 1.400-B, 20.000 Ptas., Furgonetas DKW, Mercedes gas-oil gasolina, Sava Austin 1.500 kilos, seminueva, DKW baratísimas. ¿Desea comprar, cambiar, vender su automóvil?: Visite la exposición Automóviles Iglesias; encontrará el automóvil que desee. Facilidades pago. Peugeot 404 a matricular; Peugeot 44 seminuevo; Chevrolet Corvay, matricular; Simca 1.300, matricular; Seat 1.500, 850. Coupé 850 a matricular.—Exposición ventas: Paseo Madrid. Teléfono 4097. Palencia.

VENDO Renault Dauphine, toda prueba, baratísimo. Garaje Tárrega.

ALQUILAMOS coches para todos. «Auto-Guía». Nuño Rasura, 5. Bajo.

VENDO furgón DKW Mercedes, buen estado. «Memsa». Calle Alcalde Martín Cobos. (Polígono Industrial).

SEAT 1.400-C, buen uso, vendo. San Julián, 3, 1.º.

ONDINE en perfectas condiciones, vendo. San Julián, 3, 1.º.

SEAT 600-D, exento, impecable, vendo. San Julián, 3, 1.º.

SE VENDE motocarro barato y carro de mano dos ruedas. Ramón y Cajal, 4. Taller pintura

SE VENDE Seat 1.400 B, perfecto estado. Teléfono 202928.

VENDO Ondine. Informes: Garaje Moderno.

VENDO Gordini, 38.000 Kms., en perfecto estado. Vitoria, 59, bajo.

TOLDO camión vendo, buen estado. Teléfono 206054.

VENDO camión Barreiros super Alford, 10 toneladas, trabajo fijo. Concepción, 2. Agencia

FURGONETA DKW, 1.000 Kgs., con chófer, ofrezco a empresa para reparto, dentro o fuera ciudad. Dirigirse a esta Administración, núm. 9.074.

VENDO «Seat 600», buen estado, exento impuesto lujo. Servi-Auto. Avenida Sanjurjo, 9.

SEAT 600, Ondine, Dauphine. Vendemos para Talleres o revendedores. Desde 16.000 pesetas. Hermanos Fuente. San Pablo, 18.

URGENTE, compro 600 D, 850 ó 4L. Tl. 206471.

Colocaciones

SE NECESITA sirvienta. Señora de Vallejo. Avenida Cid, 10, 4.º A.

SE NECESITA muchacha, buen sueldo. Paloma, 35, 1.º.

DONCELLA se necesita. Héroes del Alcázar, 4, piso 4.º, habitación 17.

SE OFRECE pintor empapelador especializado, rapidez y garantía. Teléfono 207606.

ESTUDIANTES bachiller ganen dinero. Apartado 14.742. Madrid.

SE NECESITAN oficiales mecánicos, primera, segunda y tercera. Razón: Talleres Antonio Martín, c/. Clunia, 7. Teléfono 209725. (R. O. de C. núm 1.121)

SE NECESITAN aprendices, 14-17 años. Taller de Confección. Casillas, 7, bajo.

SE NECESITA muchacha para todo, buen sueldo. Miranda, 3, 3.º, izquierda.

SE NECESITA chica, matrimonio y un niño, buen sueldo. Calle Valladolid, 2, 5.º, A.

SE NECESITAN muchachas para Madrid, Buen sueldo. Espolón, 28, 1.º.

NECESITO asistenta. General Mola, 28, 1.º, derecha.

SE NECESITA muchacha, buen sueldo. Martínez del Campo, 9, principal.

CHICA se necesita. Razón, Casillas, 21.

SE NECESITA chica. San Lorenzo, 27, 2.º, derecha.

SE NECESITA señora para limpieza. Bar Polvorilla.

SE NECESITA chica. Huerto del Rey, 8, 3.º, derecha.

CHICO 14-15 años, precisa Calzados Luis. Almirante Bonifaz, 11. (R. O. C. núm. 614).

NECESITO chica, buen sueldo. Cordón, 4, 1.º, derecha.

SE NECESITA chica y señora para bar «La Flor». Avellanos, 9.

SE OFRECE soldador oficial de primera. Avenida Conde Guadalhorce, 6, 1.º, A.

NECESITO chica con informes. San Lesmes, 1, 5.º, dcha.

SE NECESITA chica, buen sueldo. Teléfono 207517.

MATRIMONIO joven, poca familia, preciso para granja en la capital. Escribir con referencias a avícola San Isidro. Santa Clara, 5. Burgos.

SE NECESITA chica, buen sueldo. Teléfono 208310.

NECESITO chica joven. Santa Casilda, 5. 1.º, segunda puerta.

IMPORTANTE Empresa de aparatos del hogar, ofrece a señorita de 20-25 años la oportunidad de obtener fuertes ingresos por medio de la venta. Ofrecemos gratificación y fuertes comisiones. Vitoria, 211, (Gamonal). Burgos.

SE NECESITA asistenta. Laín Calvo, 20, bajo.

SE NECESITA chica para casa dos personas mayores. Almirante Bonifaz, 11, 3.º, izqda.

SE NECESITA chica, buen sueldo. Héroes División Azul, 3.

CHICA se necesita. Cardenal Segura, 2, 2.º.

SE NECESITA cocinera para Madrid, 2.500 a 3.000 ptas. De 4,30 en adelante. Informada. Villa Rosario. La Castellana.

SEÑORA sola necesita muchacha o asistenta. Héroes del Alcázar, 4, habitación 10.

SE NECESITAN viajantes para distintas provincias, con referencias y preferentemente conociendo el ramo. Especiera Burgalesa, Calle Francisco Salinas, 57 (Burgos). (R. O. C. 1.173).

SE OFRECE secretaria con Bachiller, francés e inglés, para empresa de Burgos. Escribir: C. Alamo. Universidad, 36. Burgo de Osma (Soria)

SE OFRECE taquimecanógrafa. Interesados, escribir a María del Carmen Benito. San Roque, núm. 17. Pradoluengo (Burgos).

PARA Bilbao se necesita chica. Razón: Hotel España, de 11 a 12 y 5 a 6.

SE OFRECE chófer, carnet primera, para ciudad. Teléfono 209357.

SE NECESITA muchacha sabiendo algo de cocina, poca familia. Imprescindible informes. Calle Vitoria, 29, 6.º, derecha.

ASISTENTA necesita matrimonio solo. Miranda, 18, 3.º

NECESITO chica fija o asistenta. Calle Valladolid, 4, 3.º, B.

SE NECESITAN ensoladores. Construcciones Barcina. Frente Mil Viviendas. (R. O. C. 1.172)

NECESITO señora de limpieza. Informes: Gran Taberna.

SE NECESITA chica cocina, 2.000. Informes: Mercería Aurora. Madrid, 11.

SE NECESITA muchacha, buen sueldo. Laín Calvo, 15, 1.º.

MUCHACHA para poca familia, se necesita. Buen sueldo. Calle Vitoria, 56, 7.º, B.

SE NECESITA chica o señora. Hostal Nacional. Puente Gasset, 4.

ASISTENTA con buenas referencias, se precisa, poco trabajo. Presentarse en Sanjurjo, 11 (portería).

SE NECESITA chica poca familia. Defensores de Oviedo, 6, 3.º

SE NECESITA muchacha. Razón: Padre Flórez, 2 (Mercería).

PRECISA chico de 14 a 15 años. Audiola. San Juan, 1. (R. O. C. número 1.144).

AYUDANTE de cocina adelantado y jefe partida necesita «Restaurante Pinedo». Dirigirse: Miranda, 12 (Oficinas). (ROC. Núm. 1.187).

DAMOS labor de guantes manoplas, máquina y mano a domicilio. Presentar muestra. Epifanio, 1.ª planta.

SE NECESITA chófer para camión 10 Tm. Barreiros, inútil presentarse sin conocer carreteras, tranporte, soltero, y certificado de buena conducta. No importa sueldo (se daría al 50 por 100). Concepción, 2. Aitor. Agencia transportes. (ROC. Núm. 1.185)

MUCHACHA para Madrid. Veraneo en Burgos tres meses. Preferible de 30 años en adelante, sueldo a convenir. Llamar teléfono 203181. Por las mañanas.

SE NECESITA muchacha, buen sueldo. Bailén, 3. Barriada Militar.

IMPORTANTE empresa maquinaria de obras públicas y edificación de Madrid, precisa representante en Burgos y provincia. Llamar al Tfno. 200147, solamente sábado por la mañana. Preguntar Sr. Moreno.

SE NECESITAN tejedoras de telares. Teléfono 201449 (ROC. número 949).

NECESITO chico para recados, de 14 a 16 años. Alimentación R. Pedrosa. Avenida del Cid, 49 (ROC. Núm. 1.183).

SE NECESITA chica de servicio. Razón: Clunia, 7.º, C, de 12 a 5.

SE PRECISAN obreros para trabajo en minería subterránea, que tengan alguna práctica en la misma. Circunstancialmente se establecen incentivos de rendimientos. Se facilita hospedaje económico. Minas de hierro de Olmos de Atapuerca. (Estación ferroviaria de Quintanapalla. Burgos). Información: señor Galvete. San Francisco 147, 1.º B. (Registrado O. C. Núm. 1.183).

SE NECESITA señora para la limpieza. Cafetería Roma. (R. O. de C. n.º 1.184).

NECESITO chica para todo, con informes. Generalísimo, 8-1.º izqda. de 4 a 6.

SE NECESITA aprendiz de 14 a 16 años. Tintorería Castilla.

SE NECESITA botones. Informes esta Administración. (R. O. de C. n.º 1.167).

SE NECESITA muchacha sabiendo su obligación, poca familia, buen sueldo, inútil presentarse sin informes. Razón, Avda. del Cid, 6 bis 5.º derecha.

Compras y Ventas

POLLITOS de carne y puesta. «Granja Mirasol». Pisones, 7.

VENDO pollas dos meses. Informes: Bar Goyo. Sanz Pastor.

DURALEX. Platos, vasos Duralex. «Ferretería Laín Calvo». Teléfono 20 30 94.

CAJONES grandes vendo. Calzados Luis. Almirante Bonifaz, 11.

SE VENDE una máquina de hacer punto. Razón: San Pablo, 7, 4.º dcha.

VENDO máquinas escribir, nuevas. Teléfono 209920.

VENDO bicicleta seminueva y mesa de cocina. Concepción, 3, 2.º

VENDO 10 pipas castaño, de 25 arrobas. Tomás Gutiérrez. Villalbilla de Burgos.

SE VENDE caja registradora Regna, buen uso. Económica. Razón Avellanos, 9, 3.º, izqda.

VENDO piano estudio. Bailén, 28. Tardes.

VENDE escopeta caza, dos cañones, báscula cuadrada, gatillos ocultos, seminueva. Avenida Cid, 68, 3.º.

Enseñanzas

«ACADEMIA Castilla». Contabilidad. Oficinas. Bancos. Cultura general. Taquimecanografía. Moneda, 10.

LICENCIADA Filosofía y Letras daría clases de Literatura, Historia, Griego y Latín, en centros oficiales o clases particulares. Avenida del Cid, 34, 1.º, C.

SE DAN clases particulares, preparación de ingreso, cultura general, etc. Infomes: calle Santander, 3, 3.º, izqda.

PROFESORA para tercero y quinto de Bachiller, necesito en Vitoria, 31, 1.º.

REVALIDA 4.º completa; 5.º Matemáticas, Química, Francés, Latín. Teléfono 202876.

SEÑORITA profesora daría clases a domicilio de Ingreso, Primero y Segundo Bachiller. Concepción, 2, 5.º 12.

Fincas

CONSTRUCCIONES «Bu-Bi». Calle Vitoria, 175 (Gamonal). Venta pisos y lonjas. Visítenos en obra, sin compromiso.

CONSTRUCCIONES Everest, S. A. - Venta de pisos llave en mano, en Capiscol (frente Central Lechera), desde 200.000 a 348.000 pesetas. Ascensor, calefacción, lavadora fregadora, empapelado, barnizado. Cuatro y cinco habitaciones. Facilidades.

LONJAS se venden precios económicos. Facilidades pago. Avenida del Cid, 80, 2.º, centro. Teléfono 20 93 33.

VENTA de pisos y lonjas en Vía de Empalme. Construcciones Serrano. Teléfono 20 11 20.

¿NECESITA comprar piso? ¡Hágalo en Arranz Acinas! Disponemos de todas las clases, de todos los precios, en todas las zonas, de la máxima calidad y con toda clase de facilidades para su pago.— Informes: C/. Vitoria, 141, 1.º - 1.ª (De 10 a 1,30 y de 4 a 7)

PISOS zona Vadillos, desde 400.000 ptas. Excelente terminación. Facilidades. Información: Construcciones Alonso y Arteche. 16. Obra. (Vadillos).

MASEGOSA Empresa Constructora. Viviendas desde 235.000 ptas., 4 habitaciones, cocina, aseo, suelo parket, media bañera, antena colectiva, maravillosas terrazas y soleadísimas. Facilidades de pago. Oficinas: Avda. del Cid, 80, 2.º, centro. Teléfono 209333.

VENDO pisos amplios con calefacción central, llave en mano, facilidades de pago. Cantero. Concepción, 2.

VENDO calle Vitoria, próximo Gamonal, piso nuevo, llave en mano 5 amplias habitaciones, baño y galería soleada. Facilidades pago. También cambiaría por terrenos. Cantero. Concepción, 2.

VENDO piso 5 habitaciones, calefacción. Avda. Cid, 37, 9.º, dcha.

VENDO piso calle San Juan, con baño y teléfono. Dirigirse domingos de 10 a 1 a calle San Juan, 31, 2.º, izquierda, o al teléfono 250022. Bilbao.

LABRADORES: Vendo piso nuevo, llave en mano, o cambio por cereales, exento, facilidades. Informes: Calle San Francisco, A. Portería. Teléfono 203153.

VENDO piso calle Calvario núm. 24, 4.º, derecha. Entrega inmediata.

VENDO piso nuevo céntrico, exento, calefacción individual. Teléfono 203821.

SE VENDE piso con terreno o sin él Murallas, 4.

VENDO piso: Razón: Avenida del Cid, 85. Portería.

SE VENDEN dos pisos amueblados, anexos, propio pensión, zona inmejorable. Informes: Tardes. Teléfono 201888

VENDO piso seminuevo e inmejorable, con sol todo el día. Razón: Calle San Francisco, número 145, 4.º, A.

EN LA CALLE Briviesca, 24, quedan pisos en venta, buen precio, buenas facilidades. Razón obra Construcciones Lorenzo.

PISO céntrico, en calle General Mola, próximo esquina San Pablo, de gran disposición, más de 190 m2. superficie útil, calefacción, teléfono, propio profesional o pensión, se vende llave en mano. Informes: General Mola, 18, 1.º, derecha. De 4 a 6 de la tarde.

SE VENDE piso nuevo, a estrenar, llave en mano, cinco habitaciones, cocina y baño chapado, calefacción, ascensor, a 70 metros Catedral. Facilidades. Razón: Villarcayo, 12, 1.º, izquierda.

SE VENDE piso Avenida del Cid, 79, 2.º, H. 3 (verlo tardes).

POR traslado se vende casa planta y piso, gallinero, jardín. Huerto del Rey, 17, 3.º.

VENDO piso llave en mano, calle Vitoria, 213. Informes: Moneda, 2, portería.

SE VENDE piso llave en mano, muy céntrico, 5 habitaciones, cuarto aseo y cocina. Informes: Huerto del Rey, 2, 1.º, izqda.

VENDO bonito exterior, céntrico, cinco huecos, servicio, terraza. Informes: San Francisco, D. (Portería)

VENDO piso nuevo a estrenar. Calle Santa Agueda, 21, 3.º, dcha. Informes en el mismo.

SE VENDE local 100 metros cuadrados, zona Gamonal. Informes: Bar Africa. Preguntar por Piñeiro, de 12 a 2.

VENDO piso nueva construcción, todo exterior, muy soleado, próximo al palacio arzobispal. Informes: Calle Fray Esteban de Villa núm. 3, 3.º C. Alfareros.

FINCAS regadío - secano, compro en provincia Burgos. Escribir Apartado 190. Burgos.

VENDESE casa tipo chalet, libre, con jardín convertible garaje, taller, etc. Divino Vallés, 1. Horas 12 a 2. Teléfono 203511.

VENDO piso estrenar calle Vitoria próximo Gamonal 120 m. cuadrados. Carbonera terraza, llave en mano. Siete Infantes de Lara, 24.

VENDO piso estrenar 4 habitaciones, soleado, calle Doña Berenguela, 9, 3.º (final Av. Cid).

VENDO piso llave en mano. Calle Rey. D. Pedro. Razón: Padre Flórez 8. Tienda.

Ganados y Aperos

VENDEMOS 150 corderos promedio 30 a 32 Kgs. Informes: Agrupación Celada del Camino.

MEJORES no hay, todos lo dicen: no hay mejores ni más baratos que los cultivadores de caracol de Lucas Dueñas. Rabé.

SE VENDE aventadora con motor, segadora marca «Hoc» y toda clase de aperos de labranza. Angel Alonso. Ruyales del Páramo.

VENDO una mula y también seis vacas irlandesas. Daniel Franco. Melgar de Fernamental.

VENDO 18 cerdos York de dos meses. Barriada Illera. Calle Casa la Vega, 117. (Granja).

ALQUILO tractor, bien sea para arar o para otro trabajo, disponiendo de galera y una cisterna de 2.000 litros. Informes: San Pedro Cardeña, 94, 1.º C.

Huéspedes

SE OFRECEN tres camas, pensión completa. Avda. Reyes Católicos, 23, 2.º, izqda.

DOY pensión completa a caballeros o señoras, precio económico. Barrio Gimeno, 26, 2.º.

CASA céntrica confortable admite dos amigos pensión completa. Informes: Telf. 202208.

CEDO habitaciones con derecho a cocina o sólo dormir, céntrico. Informes esta Administración.

ACOGERIA dos señoritas o jóvenes estudiantes. Telf. 201609.

CEDO habitación a caballero para dormir. Salas, 7, 1.º, izqda.

CEDO habitación derecho cocina, señoritas estudiantes hermanas o amigas. Alhóndiga, 7, 5.º, habitación 13.

DOY pensión completa. Llamar teléfono 200171.

DARIA pensión completa cuatro estudiantes. San Agustín, 17, segundo A.

DOY pensión completa y cama, 73 ptas. Puebla, 2, 3.º

CEDO cama, sólo dormir. Calle Vitoria, 60, 6.º derecha.

PENSION frente colegio o dormir. Santa Ana, 31-3.º, Hab. 12.

DOY pensión completa 2 estudiantes. Conde Lozano, 5, 2.º, izq.

CEDO habitación, derecho cocina. Fray Esteban de Villa, 4, 3.º, derecha.

CEDO habitación dos camas a señoritas. Sólo dormir. Informes: esta Administración.

CEDO dos camas dormir. Diego Porcelo, 1, 1.º. Teléfono 202505.

CASA particular, admite dormir señorita. Informes: San Cosme, 22, 5.º, izqda.

Muebles

POR traslado, se vende dormitorio matrimonio. Barriada Militar, bloque 20, 4.º, derecha. Ver de 11 a 2.

LIQUIDO varios armarios cocina, nuevos, precios increíbles. Fuentecillas, 13. Taller

SE VENDE un comedor barato. San Cosme, 14, 5.º decha.

Pérdidas

PERDIDA gafas niña, día 18, Grupo Generalísimo Calzadas. Se ruega devolución. Belorado, 4, 2.º, izqda.

PERDIDA de reloj de pulsera caballero. Se gratificará mediante entrega en Servicio de Aguas Municipal. Señor Ordóñez.

Televisores

«TELEVISORES 19» último modelo extraplano, UHF, licencia americana, con voltímetro y mesa, todo 16.900 pesetas. Diez días prueba sin compromiso. Ventas a plazos. Garantía absoluta seis meses. «Comercial Velo Moto» Calera, 10.

REPARACION televisores, Radio Burgos. Laín Calvo, 37. Teléfono 205740 - 673.

REPARACIONES radio TV. Tudanca. Avellanos, 4. El laboratorio más moderno.

Traspasos

SE TRASPASA amplio local General Mola, 20. Razón en el mismo, de 11 a 1. Teléfono 203440.

TRASPASO locales, frente cines San Pablo. Informes: Diego Siloé, 6. 4 a 6.

SE TRASPASA bar, facilidades de pago, poca renta, por no poder atenderle. Llamar: teléfono 201658.

Varios

ACADEMIA Corte y Confección CATY. Empiezba el curso 2 de Octubre. Carnicerías, 1.

IMPRESOS comerciales, cartas timbradas, tarjetas de visita, invitaciones, prospectos de propaganda, etc. TALLERES GRAFICOS «Diario de Burgos». Calle Vitoria, 13. Tl. 202852

Offset

y toda clase de trabajos tipográficos en TALLERES GRAFICOS «Diario de Burgos». Vitoria, 13. Tl. 202852

FOTOGRABADOS. Confección rápida. TALLERES GRAFICOS «Diario de Burgos». Precios ventajosos. Calle Vitoria, 13. Teléfono, 202852.

Nuestros teléfonos:

207148 y 201280

GUIA FACULTATIVA

HERNAEZ MOLINER
Pediatría y Puericultura
Medicina interna. Rayos X
Del Igualatorio Médico Colegial C S
Santander 6, 1.º

José Luis Rica Rica
TOCOGINECOLOGO
Consulta: 11 a 2 y 4 a 6
Vitoria, 21, 1.º
Teléfonos, 201865 y 204771

A. LOPEZ GOMEZ
GARGANTA, NARIZ Y OIDOS
Consulta de 11 a 2
Espolón, 28. — Tel. 203577

S. Iñigo
Medico-oculista
Consulta de 11 a 2 y de 5 a 7
Laín Calvo, 17-1.º T. 209923

José M.ª Rodríguez Orive
ODONTOLOGO
A. del Cid, 10 (FEYGON)

José María Aragüés
MEDICO ODONTOLOGO
Queipo de Llano, 2
Teléfono 205378

ALONSO BAÑUELOS
OFTALMOLOGO
Cirugía ocular
Espolón, 2 — Tel. 209349

José Muñoz Avila
RIÑON, PIEL Y VIAS URINARIAS
Almirante Bonifaz, 12, 1.º
Teléfono 201539

S. Lechuga-Serantes
OCULISTA
CONSULTA DIARIA
Avenida del Cid, 6, 3.º
Teléfono 204452

Manuel Sánchez Dueñas
Medicina y Cirugía de Sistema Nervioso
Cráneo y Columna vertebral
C/ Calatravas, 3-1.º dcha.
Consulta de 4 a 6
excepto sábados

V. Ojeda Carcedo
APARATO DIGESTIVO Y NUTRICION
Análisis clínicos
Rayos X - Metabolimetría
Consulta de 10 a 1 y de 4 a 6
Vitoria, 20, 1.º Tel. 203667

GOMEZ FRAN[...]
MEDICO DENTIS[TA]
Rayos X - Con[...]
de 10 a 2 y de [...]
Avda. Cid, 34, 1.º

I. LOPEZ SA[...]
ENFERMEDADES M[EN]TALES Y NERVIO[SAS]
Consulta de 12,30 [...]
Plaza Santo Domingo [de] Guzmán, 8, 1.º

DOCTOR GARZ[...]
PARTOS Y ENFER[ME]DADES DE LA M[UJER]
ESTERILIDAD
Plaza San Fernando, [...]
Teléfono 2016[...]

J. M. Franc[...]
MEDICINA INTER[NA]
RAYOS X
Consulta de 10 a 1 [y de] 3 a 5
Plaza de Vega. Tel. [...]

José Carar[...]
PARTOS Y ENFER[ME]DADES DE LA M[UJER]
Del Hospital de Bar[...] y Cruz Roja
Vitoria, 31, 3.º Tel. [...]

F. J. del Campo [...]
PIEL Y VENERE[O]
Consultas
Clínica San Juan de [...]

Dr. Bañuel[os]
OCULISTA
Pl. Mayor, 2 — Tl. [...]

M. Calvo Pini[...]
Aparato respiratorio, [co]razón, Bronquios, [elec]trocardiografía, Es[pirome]grafía, Ventiloterap[ia]
RAYOS X
C. Vitoria, 27, Telf. [...]

CLINICA DENT[AL]
A. Muñoz Espu[...]
M. Andrés Ma[...]
Vitoria, 202 (Gam[onal])
Consultas de 9,30 [...] y de 7,30 [...]

Jerónimo Iglesias [...]
MEDICO DENTIST[A]
Mil Viviendas, 19, pri[...]

C. RODRIGUEZ S[...]
OCULISTA
Consulta de 11 a 2 y [...]
H. del Alcázar, 1 T. [...]

PISOS
DESDE 40.000 PESETAS
DE ENTRADA, EN
Calle Vitoria, 177
SERVICIO COMPLETO "ROCA" ★ COCINA BUTANO 3 FUEGOS ★ MUEBLES METALICOS INCORPORADOS ★ CALENTADOR DE AGUA ★ ASCENSOR - DESCENSOR
GRAN OPORTUNIDAD
PRECIOS TOTALES, DESDE 230.000 PESETAS Y GRANDES
Facilidades de pago
CONSTRUCCIONES «BU-BI»
INFORMES EN LA MISMA OBRA

SECRETARIA
SE PRECISA PARA
AUXILIAR ADMINISTRATIVO
con conocimientos de mecanografía y taquigrafía. Escribir indicando pretensiones al Apartado 1.257 de Bilbao.
(ROC. Núm. 1.154)

CALOR NEGRO «Blackori»
Nuestros especialistas en este sistema de calefacción les harán una instalación técnicamente perfecta, esmerada y en el acto.
FACILIDADES DE PAGO
Pida presupuesto sin compromiso:
EXCLUSIVAS EFA
Plaza de Logroño, 2.ª núm. 6
(Patio interior CICASA)
Teléfono 206968. — BURGOS

GRUISTA
SE NECESITA
Construcciones: GONZALEZ ALONSO
Calle Vitoria núm. 113. Obra.
(ROC. Núm. 1.174)

Sindicato provincial Textil

Se convoca a toda la industria textil (confeccionistas, sastres, modistas, géneros de punto) y en general todos los que dan trabajo a domicilio, a una asamblea general que se celebrará el próximo lunes día 25 a las 19,30 horas en el Salón de Actos de la Delegación provincial de Sindicatos, San Pablo, 8, siendo el tema único de esta reunión: la afiliación a la Seguridad Social de dichos trabajadores a domicilio.

PEDRO VARONA GOMEZ-ACE[DO]
TRAUMATOLOGIA, CIRUGIA ORTOPEDICA Y REHABILITACION
Ex-Ayudante del Profesor Lob (Universidad de Mu[nich])
Ex-Ayudante del Profesor Chapchal (Universidad [de] Basilea).
Abre su consulta el 25 de Septiembre en calle [Mau]ricio y Ruiz, 3, 7.º
De 12 a 2 y horas concertadas. Teléfono 2044[...]

GRADUACION DE GAFA[S]
EN EL ACTO
OPTICA IZAMI[...]
Colegiado: J. J. SAIZ RODRIGUEZ. Laín Calvo, [...]

M.E.C.D. 2017

ARANDA DE DUERO

Con motivo de la visita del ministro de Obras Públicas la jornada laboral de la mañana finalizará a las doce

NOTA DE LA ALCALDIA

Con motivo de la visita del Excmo. señor minitsro de Obras Públicas, e imposición de la Medalla de Oro de la Villa, esta Alcaldía invita al pueblo en general a asistir al acto solemne de dicha imposición que se celebrará en la sala capitular del Ayuntamiento, el sábado, día 23, rogando encarecidamente vayan a recibirle a la estación del «Directo» Madrid-Burgos a la una de la tarde, para tributarle el cariñoso recibimiento a que se ha hecho acreedor, procediéndose a continuación a la entrega de dicha medalla.

Con este motivo, esta Alcaldía ruega a todo el comercio e industria, dé por finalizada la jornada de la mañana a las doce horas, facilitando así a sus obreros y empleados que puedan sumarse a estos actos de gratitud hacia el señor ministro de Obras Públicas.

Aranda de Duero, 20 de Septiembre de 1967. — El alcalde, Luis MATEOS MARTIN.

Igualmente, se han repartido las octavillas dirigidas a todos los arandinos que dicen lo siguiente:

«Arandino:

Con motivo del primer viaje por el ferrocarril Madrid-Burgos, el día 23, sábado, a la una de la tarde, se impondrá al excmo. señor ministro de Obras Públicas la Medalla de Oro de Aranda de Duero.

Rubrica con tu presencia este acto de agradecimiento a quien ha hecho posible esta realidad».

El pueblo ribereño, porque hemos de referirnos tan sólo al arandino, debe manifestarse hoy para rendir tributo de gratitud al ministro de Obras Públicas.

El sueño acariciado durante muchos años por esta comarca, hoy será una realidad con el viaje que va a realizar el señor Silva Muñoz en un tren TER desde Madrid a Burgos, es decir por todo el recorrido del ferrocarril, deteniéndose en Aranda para recibir el homenaje de estas tierras.

Sabemos de entusiastas arandinos que con este motivo le han dirigido cartas de felicitación y agradecimiento, a las que personalmente ha contestado el señor Silva Muñoz, consideramos estas contestaciones como decimos, por haberlas leído personalmente y a buen seguro que esas personas conservarán como el más preciado recuerdo.

También sabemos de otras personas ancianas que lamentan su edad que les imposibilita de manifestarse de acuerdo con sus sentimientos de agradecimiento, pues reconocen que la obra como ésta ha de suponer a Aranda y su comarca beneficios incalculables.

Hemos citado estos dos casos, como demostración del entusiasmo que reina en toda la comarca ribereña ante el extraordinario acontecimiento que hoy va a tener lugar y es más, creemos que sin la menor indicación, todo Aranda se hubiese volcado en un día como hoy, que a tratarse de un día de trabajo.

A la vista de este entusiasmo y la trascendencia de esta inauguración confiamos en que hoy, fecha memorable para la capital de la Ribera, todos a una, se dan a rendir el homenaje que merece el ministro de Obras Públicas.

EL TREN OFICIAL «TER» EN EL VIAJE INAUGURAL

En el tren TER que realizará el primer viaje oficial por nuestro ferrocarril, como tantas veces hemos dicho, vendrán el ministro de Obras Públicas, vicesecretario general del Movimiento, director general de Transportes Terrestres, ingeniero jefe de la RENFE, delegado del Gobierno en la Confederación Hidrográfica del Duero, doce altos jefes del Ministerio y de la RENFE, autoridades provinciales, otras personalidades, medio centenar de periodistas de los principales rotativos de España y del extranjero, equipos de Radio Nacional y de Televisión Española, fotógrafos, etc., según las noticias que a nosotros han llegado.

La llegada del TER a la estación de Aranda está prevista para las 13 horas, 15 minutos, habiéndose tomado las medidas pertinentes en la estación y en todo el trayecto que media hasta la Casa Consistorial donde tendrá lugar el acto de la imposición de la Medalla de Oro de Aranda al señor Silva Muñoz, en pevisión de la gran aglomeración de entusiastas que acudirán a recibir al ministro.

En el Ayuntamiento, tanto en su interior como en el exterior, se ha hecho una instalación de altavoces, ante lo reducido del salón en este acto, para que todos puedan escuchar y seguir cuanto se realice en el interior del salón de sesiones.

EL MERCADO DEL SABADO, CELEBRADO EL VIERNES

Según lo ordenado por la Alcaldía en bando que publicamos oportunamente, por el que en razón a los actos que han de tener lugar el día de hoy, se trasladaba la celebración del mercado del sábado al día anterior, el día de ayer, ha tenido lugar este mercado, con gran animación.

No ha sido obstáculo este traslado para que la gente comarcana haya acudido a él, como si fuese normal de un sábado.

Han sido muy abundantes los puestos de vendedores y la afluencia de compradores.

Con este hecho, queda demostrado una vez más el interés de la ribera del Duero por el directo Madrid-Burgos, ya que no ha tenido inconveniente en anticipar el mercado para que el día de hoy quede libre exclusivamente para rendir el homenaje de gratitud al ministro de Obras Públicas con motivo del primer viaje oficial por el ferrocarril.

BANDO

El alcalde - presidente del Ilustre Ayuntamiento de esta Villa de Aranda de Duero.

HACE SABER:

Que durante los días 25 y 26 del corriente mes en un local del Matadero municipal se procederá por segunda y última vez, durante las horas de 10 a 12 de la mañana, a la vacunación antirrábica de los perros existentes en esta localidad, bien entendido que es obligatoria la vacunación de todos los perros, por cuya razón pasadas dichas fechas, se sacrificarán los perros no vacunados, sin perjuicio de las sanciones correspondientes a los contraventores de este bando.

Aranda de Duero, 21 de Septiembre de 1967.

Por fin, según se indica en el bando que transcribimos, se va a tomar en serio el asunto de los perros vagabundos, del que tanto hemos hablado.

Confiamos en el cumplimiento de cuanto se ordena en indicado bando en bien de todos.

FARMACIA DE GUARDIA

Le correspoide hoy de guardia a la farmacia de don Ramón Mira Alvarez, sita en la plaza del Caudillo núm. 28, teléfono núm. 148.

MIRANDA DE EBRO

El lunes, inauguración de curso en el Colegio Virgen de la Esperanza para niños subnormales

EL LUNES SE INAUGURA EL CURSO ESCOLAR EN EL COLEGIO DE NUESTRA SEÑORA DE LA ESPERANZA

El próximo lunes a las diez de la mañana, se inaugura el curso escolar en el colegio para niños sub-normales de Nuestra Señora de la Esperanza.

En cierto modo es también la inauguración oficial del centro, puesto que en el pasado año vino funcionando de forma provisional y en la actualidad está ya autorizado por orden ministerial.

Los cursos estarán a cargo de la maestra señorita María del Carmen González del Pozo, titulada para esta clase de enseñanza, quedando vacante la plaza de maestro, hasta que éste sea nombrado por la Dirección general de Educación y Ciencia.

A este curso asistirán unos veinte niños sub-normales mirandeses y es de esperar que haya otros más en breve, ya que los padres deben de comprender la importancia que tiene para estos niños el recibir una educación que les permita adaptarse el día de mañana. Afortunadamente y gracias al esfuerzo de unos cuantos y la colaboración de autoridades y de todos los mirandeses, podemos contar en Miranda con este centro docente para niños subnormales, oficialmente reconocido y que viene a cubrir una urgente necesidad.

En la actualidad —prueba del interés que sienten los mirandeses por los niños sub-normales— la asociación cuenta con más de mil socios y con otros muchos benefactores, lo que permitió en principio formar el colegio y después, durante el difícil año pasado, mantenerlo.

El día 12 será la colecta pública en favor del colegio de Nuestra Señora de la Esperanza y se invita a todas las señoras y señoritas de la ciudad, para que presidan las mesas petitorias.

Se están haciendo gestiones para celebrar un partido en Anduva a beneficio del colegio, entre un equipo, posiblemente de Bilbao y el Club Deportivo Mirandés reforzado con jugadores locales que militan en equipos de superior categoría. El encuentro sería disputado el día 24 de Diciembre.

CITACION DEL CLUB DEPORTIVO MIRANDES

El pasado jueves se efectuó el correspondiente entrenamiento de la plantilla del Club Deportivo Mirandés, al que asistieron todos los jugadores a excepción de Sola, que aún cuando justificó su ausencia, no ha sido citado para el próximo partido, como tampoco Villacorta, éste debido a sus decepcionantes actuaciones en los dos partidos que lleva jugados. Es lástima —y no sabemos a qué puede ser debido— que este jugador que precisamente fue el que mejor actuación había tenido en los partidos amistosos, no rinda lo que de él se esperaba. Ojalá sea solamente un bache que atraviesa y volvamos a verle jugar como todos esperábamos.

Los jugadores mirandeses, a pesar de la adversidad que les ha hecho perder los dos primeros partidos están muy animados y dispuestos a romper la mala racha y conseguir su primera victoria frente al Sanse mañana en Anduva. Habrá varios cambios en la alineación del Mirandés y es de esperar que los mismos le den más potencialidad al equipo.

Hemos de hacer de nuevo un llamamiento a los aficionados que deben apoyar en todo momento al equipo, sin reservas de ninguna clase y pensando sólo en que el triunfo sobre el Sanse puede ser el trampolín que lance al Mirandés hacia nuevas victorias, que buena falta le hacen.

La citación para este partido, que dará comienzo a las cuatro y media de la tarde es la siguiente: Guti, Bustamante, Plaza, Lana. Hormaeche, Arsenio, Ocio, Marín, Pagalday, Casado, Roa, Martínez, Aznar y Lafuente.

En total catorce jugadores de los que saldrán los onc eque darán replica al Sanse. Suponemos que el equipo será éste: Guti; Plaza, Lana, Arsenio; Marín, Ocio; Pagalday, Roa, Martínez, Aznar y Lafuente.

Sea un equipo u otro el que saque el Mirandés esperamos que triunfe y convenza a los aficionados.

NOTICIAS CORTAS

Tiempo inestable, con atisbos de nuevas precipitaciones

★

Hoy en la sala de fiestas Orosco, III Festival de la Moda 1967-68.

★

Es casi seguro que hoy abra sus puertas el Cine Novedades.

★

Al final de la calle de Alfonso VI, junto al ferrocarril, se ha formado un ingente montón de desperdicios, que se ha convertido en un criadero de ratas.

CARTELERA

Mecisa.—"Filint" (s. c.).
Cinema.—"Un hombre y una mujer" (3).
Apolo.—"Los tramposos" (3).
Novedades.—"El teniente Robinson" (s. c.).

COLCHONES Y ALMOHADAS

mollopren® Firestone BAYER-LEVERKUSEN

cómodos, de fácil manejo... y a los precios de la Campaña 66, que continuan siendo los mejores del mercado

VEA:

COLCHONES MEDIDA	PRECIO	ALMOHADAS MEDIDA	PRECIO
70 cmts.	540 Ptas.	67 cmts.	160 Ptas.
80 »	590 »	75 »	165 »
90 »	650 »	90 »	190 »
105 »	750 »	105 »	215 »
110 »	785 »	120 »	235 »
120 »	850 »	135 »	260 »
135 »	950 »		

y también colchones y almohadas FOAM FIRESTONE de espuma pura de látex

DE VENTA EN:

Colchonería Valandú	Santocildes, s/n - Tel. 204337	BURGOS
Ignacio Palacios, S. A.	Merced, 5-Tel. 204700	»
La Casa de las Mantas	San Pablo, 21-23-Tel. 202511	»
Muebles Angulo	Calera, 9-Tel. 204160	»
Muebles Evelio	Vitoria, 47-Tel. 202625	BURGOS
Ignacio Palacios, S. A.	Plaza 7 de Agosto, 5-Tel. 826	ARANDA DE DUERO
	Vitoria, 24-Tel. 1100	MIRANDA DE EBRO
	Avda. de Bilbao, 2	MEDINA DE POMAR

Firestone

Los servicios del

Banco Español de Crédito

llegan a todos los lugares del Mundo

8 REPRESENTACIONES en AMERICA

Puerto Rico, México, Venezuela, Colombia, Perú, Chile, Argentina, EE. U.

CAPITAL Y RESERVAS: 3.961.892.667,85 Pesetas

79 Oficinas repartidas por todo el país.

BANESTO

la organización bancaria más extensa de España.

M.E.C.D. 2017

DEPORTES 12

¿CORRE PELIGRO EL RECORD DE LA HORA EN CICLISMO?

★ Cuatro de los mejores especialistas europeos tratan de arrebatárselo a Roger Riviere

★ Hoy, el más capacitado de ellos es Jacques Anquetil

★ El célebre campeón francés se prepara intensamente

★ Han fabricado dos bicicletas especiales para su intento

Por Philippe MELCHIOR

(DE LOS SERVICIOS ESPECIALES DE «EFE»)

El 23 de Septiembre de 1958: Roger Riviere, con el sudor aún resbalándole por el rostro, celebra con sus amigos su sonado triunfo. (Foto CIFRA)

Un record mundial que ya tiene nueve años intentará ser batido por varios ciclistas al terminar la temporada europea. Se trata del record de la hora, establecido el 23 de Septiembre de 1958 por el francés Roger Riviere, quien cubrió la distancia de 47 kiklómetros 347 metros en el velódromo Vigorelli, en Milán.

La marca fue muy comentada en aquella época, ya que Riviere había superado la barera de los 47 kilómetros, juzgada entonces como un límite infranqueable.

Además, el corredor francés lo había conseguido en el velódromo que, pese a su fama, no era el más rápido.

NUMEROSOS CANDIDATOS

Posteriormente, ningún ciclista intentó mejorar esa marca, sin duda, una de las más difíciles del deporte de las dos ruedas.

Pero desde principios de este mes de Septiembre, numerosas candidaturas han sido presentadas: Jacques Anquetil y Bernard Guyot, franceses; Giani Motta, italiano; Tiemen Groen, holandés y Olle Ritter, danés.

Sin embargo, al poco tiempo, algunos de los candidatos se retiraron. Tal es el caso del italiano Motta, que debía realizar su intento el 14 de Septiembre. Aquejado de una lesión complicada con un comienzo de infección, su médico le prescribió descanso absoluto durante 15 días. Parece ser que el corredor italiano hará su tentativa en Octubre.

Otra defección sorprendente ha sido la del holandés Tiemen Croen, que prefiere abandonar, momentáneamente, su tentativa de la hora y acudir al Gran Premio de lasNaciones, que tiene lugar el 24 de este mes de Septiembre.

Campeón mundial en persecución de 1967, el holandés era considerado como el más serio de los aspirantes. El propio Roger Riviere, cuantas veces le preguntaron sobre las posibilidades de Groen, tantas veces contestó que le consideraba capaz de mejorar su record. Tiemen Groen es un especialista en carreras contra el reloj.

En cuanto a Bernard Guyot, después de su baja forma física, está de manifiesto en la última Vuelta a Cataluña, ha dejado el intento para otra ocasión, siguiendo el consejo de sus mentores.

El danés había anunciado que realizaría la tentativa el 17 de Septiembre, pero a última hora decidió un aplazamiento.

Anquetil, indudablemente, es el candidato con mayores posibilidades. El 24 de Septiembre se lanzará a la pista, pero no en el velódromo de Vigorelli, en Milán, ni en el olímpico de Roma, sino en Besancon (Francia) en una pista de cemento que considera más apta a sus condiciones.

LAS PROBABILIDADES DEL FRANCES

Si dudara de sus fuerzas, Anquetil no hubiera planeado esta batalla contra la hora, pues es indudable que en el intento tiene más que perder que ganar. Es el corredor más famoso en el Mundo, actualmente, y un fracaso iría en descrédito propio.

Estamos seguros de que no ha descuidado su preparación. Se ha hecho fabricar dos velocípedos —bicicletas— especiales y su condición física es excelente. Su triunfo en la Vuelta a Cataluña así lo prueba. Además, en los días que precederán a la prueba, al intento, se presentará en línea a disputar otras varias en la carretera. En los días 15 al 17, en la París - Luxemburgo, y los días 21, 22 y 23, en ciudades distintas de Francia, corriendo en pista.

Jacques Anquetil habrá realizado, pues, una preparación intensiva. El día 24, si no surge un imponderable, el famoso record de la hora, pasará a manos del célebre ciclista francés, con lo que obtendrá una distinción mundial de relieve grandísimo.

No se pueden negar a las ambiciones de Anquetil categoría.

Norteamérica se lanza a la gran aventura del fútbol

☆ El próximo Marzo se iniciará, por primera vez, el Campeonato de Liga americano, autorizado por la F. I. F. A.

☆ Puskas ha comenzado en Madrid, como entrenador, a preparar al conjunto del Golden Gate F. C., de San Francisco

☆ El reglamento de fútbol en USA sólo exige un mínimo de tres jugadores nativos por equipo

☆ En todos los colegios y universidades se están creando en estos momentos conjuntos balompédicos

Puskas está en acción. Y veintidós jugadores corren y saltan de un lado a otro. Suena el pito, vienen las instrucciones y el juego continúa.

En las graderías, unos señores observan atentamente el juego. De vez en cuando, se oyen comentarios en voz alta, se anotan números y siguen mirando.

Puskas continúa en acción El sudor corre por su frente, pero él se siente feliz. Está jugando fútbol, apesar que en esta ocasión su papel es el de entredador. Y los recuerdos deben agolparse en su cabeza.

EN MARZO COMIENZA LA LIGA AMERICANA

El famoso jugador ha iniciado una nueva etapa en su carrera. Desde Estados Unidos ha recibido el encargo de formar un equipo de fútbol que pueda competir en el campeonato nacional de ese país.

En Febrero de este año, viajaron a Europa el presidente y el jefe de personal del Golden Gate F. C., de San Francisco. Su misión era buscar un entrenador famoso y popular que se hiciera cargo del equipo. La decisión fue rápida. La mejor figura era, sin duda, Puskas.

—En Marzo próximo se iniciará por primera vez la competencia de la Liga Americana, autorizada por la FIFA —cuenta Frank Woods, jefe del personal del equipo norteamericano— y queremos estar preparados con anticipación.

Como siempre, los norteamericanos han sabido organizarse. El reglamento de fútbol de Estados Unidos sólo exije un mínimo de tres jugadores nacionales en cada equipo. Es por esto, que los dirigentes futbolísticos han hecho una verdadera Liga de las naciones en el equipo que está entrenando en el Parque Sindical.

EL FUTBOL HARA LA COMPETENCIA AL RUGBY

—A pesar que poco a poco va entrando la afición por el fútbol en mi país cuenta el señor Woods, aún nos faltan buenos jugadores. En los colegios y universidades se están creando equipos de fútbol, pero nos falta la experiencia que dan los años de práctica.

Doce equipos integran la Liga Americana de Fútbol. Y donde existe mayor afición es en las ciudades de Houston y Dallas. El Gobierno norteamericano también se ha preocupado por interesar a los jóvenes en este deporte, siguiendo con su política de amistad con otros países.

—Creo —agrega Woods— que de aquí a 10 años, el fútbol competirá con el rugby y el baseball en la afición del público.

Por el momento, sólo han llegado a Madrid dos jugadores norteamericanos.

Atila Sandor y Gary Delong, han viajado desde Estados Unidos a participar en los entrenamientos que se efectuarán en Madrid hasta Marzo próximo.

—La afición al fútbol me viene por herencia —dice Atila, hijo de padres húngaros—; mi padre jugaba al fútbol en su juventud y a los ocho años, me inició en este deporte.

La oportunidad de Atila vino durante un partido de fútbol al que asistían los dirigentes del Golden Gate. Cuando le propusieron ingresar en este equipo. Atila no vaciló. Y más aún, el saber que el entrenador era Puskas.

CURIOSIDAD EN USA POR EL FUTBOL

El problema principal está en hacer comprender al público norteamericano, acostumbrado a otros deportes, las características del fútbol.

—Eso no es problema —señala Atila—; hay en este momento una verdadera curiosidad en Estados Unidos por el fútbol, que se puede explotar muy bien.

El otro norteamericano que vestirá la camisa naranja, color del Golden Gate, es Gary Delong. Tendrá a su c[illegible] la misión de no dejar [illegible] goles; y para eso, desde [illegible] seis días, se entrena a [illegible] velocidad, para contra[illegible]tar el descanso del verano.

—Cuando era pequeño —[illegible]ce Gary— unos vecinos [illegible]peos jugaban fútbol en [illegible] barrio. De ahí nació mi [illegible]ción.

—¿Y qué diferencias [illegible] cuentras entre el rugby y [illegible] fútbol, aparte de la [illegible]ca?

—Que el fútbol lo [illegible] jugar cualquiera; en [illegible]bio, el rugby exige un [illegible] muy fuerte.

Hace 10 años, Gary [illegible]gar a un portero del [illegible]chester. La impresión [illegible] causó hace que ponga [illegible] sus fuerzas en lograr [illegible]to.

—¿Y para qué?

—Pues, para hacer [illegible] y entretenerme.

CREAR JUGADORES

El entrenamiento ha [illegible]minado. Puskas ha ord[illegible] un descanso, que no[illegible] aprovechamos.

—Aquí estamos intent[illegible] formar un gran equipo —[illegible]ce Puskas— y esta labor [illegible] hace feliz, pues tengo [illegible]vamente la oportunidad [illegible] hacer algo por el fútbol.

Desde el 1.º de Julio [illegible] famoso jugador está [illegible] al Golden Gate. El con[illegible]to es por tres años y las [illegible]diciones son ventajosas.

—No me puedo q[illegible] —afirma—; ellos y yo [illegible]mos contentos con la [illegible] monetaria. Y ya me en[illegible]garé de que los chicos [illegible] mucho dinero.

Claro que aún es dem[illegible]do pronto para hablar [illegible] éxito de este equipo. Por [illegible] momento, está en la [illegible] más difícil: conciliar y [illegible]monizar el juego de los [illegible]gadores y seleccionar los [illegible] que quedarán definitivam[illegible]te.

—Este es mi papel —[illegible] Puskas— y aunque no [illegible] ser fácil, intentaremos [illegible] seguir un equipo que [illegible] con toda normalidad las [illegible]chas del campeonato de [illegible]tados Unidos. Para esa [illegible]trenamos de diez a doce [illegible]das las mañanas y por [illegible] tarde tenemos sesiones [illegible] sauna, masajes y ejercic[illegible] Lo que queremos es c[illegible] jugadores dentro de los Es[illegible]dos Unidos para hacer [illegible] este deporte.

—¿Y qué proyectos t[illegible] para el futuro?

—Triunfar.

—Pero eso ya lo ha co[illegible]guido...

—Como futbolista; no [illegible]mo entrenador. Y mien[illegible] pueda mover mis brazos [illegible] mis piernas, seguiré pre[illegible]pado por el fútbol.

—¿Y piensa volver pr[illegible]mente a España?

—¿Cómo que piens[illegible] ¡Vuelvo como un rayo! [illegible] todo lo que tengo está a[illegible]

Puskas tiene que volver [illegible] entrenamiento. El sol [illegible] pegando fuerte en el Pa[illegible] Sindical. La pelota entra [illegible] campo y al toque del [illegible] empieza nuevamente el [illegible]trenamiento.

Carmen Gardeweg[illegible]
(Hispania Press)

Las maravillas técnicas de PHILCO aseguran máximo rendimiento por su perfecto servicio y plena satisfacción por su belleza de líneas.

EMILIO MIGUEL
Rodríguez Valcárcel, 9
ARANDA DE DUERO

TALLERES ELECTRICOS PEÑA
Plaza del Carmen, 1
MEDINA DE POMAR

PHILCO
LAVADORAS AUTOMATICAS • RADIO
ACONDICIONADORES • TELEVISION
TOCADISCOS • HI-FI • FRIGORIFICOS

Viajes SAYCA
EXCURSIONES
DOMINGO día 24
A Bilbao
A Logroño
A Oña
— Y —
Todos fines de semana
A Madrid
Realizadas con los magníficos autocares de
Automóviles Soto y Alonso y AUCASA
Informes, billetes y salida de Moneda 18. Teléfono 205740-590.

SE PRECISA
JEFE DE COCINA
PARA HOSTAL DE PRIMERA
Escribir al Apartado 1.397. — BILBAO

¡¡Y AHORA!!
MERIENDE Y CENE
LOS PLATOS COMBINADOS DE
CAFETERIA BONFIN
SERA OBSEQUIADO CON CHAMPAN

M.E.C.D. 2017

DEPORTES 12

COPA DAVIS

ESPAÑA ASEGURA SU VICTORIA EN LA SEMIFINAL INTERZONAS DE TENIS FRENTE A ECUADOR

El partido de dobles resultó emocionante y fue ganado por Santana y Arilla después de que todo parecía ya perdido

Barcelona (Alfil). — España ha ganado en encuentro de dobles a Ecuador, en cinco sets, y con este triunfo se adjudica la semifinal interzonas, pues cuenta ya con un 3-0 y por tanto el resultado final no puede variarse con los dos partidos individuales que aún faltan por disputarse.

El encuentro de dobles entre Santana-Arilla, por parte de España y Olvera-Guzmán, por Ecuador, ha resultado de gran emoción y el quinto y decisivo sets fue seguido con gran emoción por el público.

El resultado ha sido:

Santana y Arilla, de España, ganan a Guzmán y Olvera, de Ecuador, por 7-5, 6-8, 3-6, 9-7 y 6-1.

PARTIDO EMOCIONANTE Y LLENO DE ALTERNATIVAS

Barcelona (Alfil). — 58 juegos y 144 minutos han sido necesarios a España para vencer a Ecuador en el encuentro de dobles dándole el punto decisivo en la eliminatoria semifinal interzonas de la Copa Davis, frente a Ecuador, vencedor de la zona americana.

El resultado ha sido favorable a España por 7-5, 6-8, 3-6, 9-7, 6-1, correspondiendo el tercer set al peor momento de juego español, cuando parecía que ya todo estaba perdido, dada la irregularidad de Arilla y Santana sobre la pista y el gran momento en que se encontraba el equipo ecuatoriano, especialmente en la dureza de saque de Guzmán, que le permitió anotarse a lo largo de todo el encuentro quince «aces» o puntos de saque.

El cuarto set ha sido el más emocionante, con continuas alternativas en el marcador y posibilidades de victoria para uno y otro equipo.

Tras un insólito principio de partido, ya que los seis primeros juegos fueron perdidos por los jugadores que disponían del saque, España se anotó el triunfo por 7-5, en veintinueve minutos de juego.

En el segundo «set», resuelto en 32 minutos, hubo alternativas de mando, hasta el empate a cinco, en que el juego español empezó a descender, inclinando Guzmán y Olvera la ventaja de 8-6, a su favor. Esta tónica se superioridad de los americanos se mantuvo durante gran parte del tercer «set», que tuvo pronto un 5-0 favorable a Ecuador en el marcador, para tras una corta reacción que permitió el 6-3, concluir en 22 minutos.

Tras el descanso reglamentario, vino el más emocionante «set» de la actual temporada en Copa Davis, en Barcelona. Tras una ventaja inicial de Ecuador por 2-0, empate a dos juegos y sucesivos empates, remontando los ecuatorianos varios «fetbolb», hasta el 7-6 favorable a ellos. Fue entonces el doble español que remontó un «machball» sobre saque de Olvera, para finalmente apuntarse el «set» por 9-7, en cuarenta y cuatro minutos de tensión contínua.

Después, poca historia, con un rápido seis a uno, en 17 minutos, resuelto al primer «mach-ball» en el saque de Santana.

En el doble se han visto algunas de las razones técnicas que han llevado a los ecuatorianos a esta semifinal interzonas: las principales, la potencia de juego y saque de Guzmán, y la garra y movilidad de Olvera. De este último, algo se había visto frente a Gisbert, pero Guzmán quedó inédito, apabullado por la clase de Manolo Santana. Es posible que mañana, en los dos últimos individuales, ya sin auténtica trascendencia, pueda verse un Guzmán-Gisbert tan lleno de emoción como este doble, finalmente ganado por España y que da el derecho a España de disputar la final interzonas. Una final, aún en el aire, porque primero tendrán que disputar Japón e India el título de la zona asiática, y después el ganador medirse con Africa del Sur. Entre esos tres, está el rival de España, el último obstáculo cara a la «Challenge Round» contra Australia.

EUFORIA EN EL VESTUARIO ESPAÑOL

Barcelona (Alfil). — Euforia en el vestuario español al término del encuentro de dobles entre Ecuador y España, finalizado con la victoria de los hispanos tras cinco sets de una tensión impresionante. Manolo Santana y «Liz» Arilla han logrado de forma a la vez trabajosa y formidable el tercer punto que necesitaban para derrotar a Ecuador. Manolo Santana mientras se reponía del cansancio manifestó: «Un excelente encuentro de dobles; sabía que Olvera y Guzmán era una pareja muy buena, pero la verdad es que con su tenis han superado todas las previsiones. Nosotros pasamos un ligero bache en el tercer set, pero afortunadamente logramos sobreponernos. En el último, «Liz» ha cuajado una formidable actuación y logramos barrer de la pista a los ecuatorianos. En mi fuero interno pensaba que si llegábamos al quinto set, el encuentro no se nos podía escapar, ahora hay que pensar en la próxima eliminatoria, estoy contento. Arilla ha sido un fenomenal compañero jugando como sólo él sabe hacerlo en los dobles».

Arilla, el otro protagonista de la victoria española estaba de acuerdo con Manolo: «Guzmán tiene un saque formidable, dificilísimo de restar, además hoy subía a la red pegándole a la bola con una fuerza impresionante. Por su parte Olvera ha devuelto bolas realmente inverosímiles. Manolo ha estado estupendo. Nos ganaron algunos tantos porque nos precipitamos en subir a la red, particularmente el cuarto set fue emocionante.

«Nuestra suerte estaba echada desde ayer. Sin embargo tanto Olvera como yo —afirmó Pancho Guzmán— pusimos lo mejor de nuestra parte para arrancar el encuentro de dobles a los españoles. De esta forma, mañana tendríamos una pequeña esperanza, muy pequeña, porque ganar a Santana en Barcelona, ya adelanté que era dificilísimo. Al final nos hemos desfondado. Tuvimos el encuentro en la mano en el cuarto set y se nos escapó por mala fortuna. Realmente los españoles componen un doble que aunque peque en ocasiones de falta de compenetración, resulta muy combativo. Santana estuvo bien y su compañero, aunque más irregular, también, le secundó con brillantez, mis felicitaciones a todo el equipo español. Pero para nosotros la eliminatoria todavía no ha terminado ya que deseamos lograr el punto del honor en cualquiera de los encuentros que faltan.

Balmanyá defiende la selección designada

El Atlético de Bilbao, disgustado con TV.E.

Madrid (Logos). — Ante los comentarios adversos que ha habido sobre la formación del equipo español frente a los checos, Domingo Balmanyá se ha defendido diciendo que la lista de los dieciséis anunciada no quiere decir que los seis restantes de los veintidós no puedan jugar, porque puede ocurrir que en los partidos de Liga del domingo o en el partido de homenaje a Zamora puede lesionarse algún jugador, y entonces habría que sustituirlo con alguno de los seis restantes. Por ello hay que tener en cuenta éstos que pueden ser llamados a la selección.

Con relación a la selección hecha, siguen los comentarios y en respuesta a lo que dice Balmanyá, ha causado sorpresa también que Velázquez, que está en forma, y Luis gran rematador no hayan sido incluídos en estos dieciséis, por lo que se presume claramente que no es que Balmanyá los desvalorice, sino que piensa plantear un encuentro defensivo. Claramente, pues, se aprecian los planes del seleccionador, que equivocado, o no, sigue su sistema táctico.

EL ATLETICO DE BILBAO, DISGUSTADO CON TELEVISION

Madrid (Logos). — El Atlético de Bilbao se ha molestado mucho con la TV. por haber transmitido en directo el partido Ajax-R. Madrid a la misma hora en que el equipo bilbaíno jugaba con el Frem, lo que tuvo repercusión en la taquilla de San Mamés, y pide que haya el mismo rasero para todos los encuentros en que se evita televisar en domingo un partido a la misma hora que los demás.

También está disgustado el Atlético por no haber autorizado en su día la Federación nacional la ficha de profesional del defensa Betzuen cuando hace poco se presentó y fue admitida la ficha de profesional de Miguel Pérez por el Madrid.

HOMENAJE A ZAMORA

Madrid (Logos). — El partido de homenaje a Ricardo Zamora, el mejor jugador español de todos los tiempos y quizá con Sam Hardy, Plantnika y Combi, el mejor portero que ha actuado en todos los campos de fútbol, promete ser un gran acontecimiento deportivo de afecto al hombre que de haber jugado en esta época hubiera ganado muchos millones.

Zamora, de grandes cualidades humanas dentro y fuera de los terrenos de juego, no supo guardar para sí, pues todo lo dio a los demás y es justo que ahora el fútbol español al tiempo de rendirle este homenaje, le procure una satisfacción económica. La fama que tuvo Zamora se refleja en las adhesiones que recibe de todo el Mundo y en las aportaciones personales de jugadores europeos muy destacados.

OTRO TRASPASO «SONADO»

Londres (Alfil). — Mick Jones, delantero centro del Sheffield United, ha sido traspasado al Leeds United por 100.000 libras esterlinas (unos 16.800.000 pesetas).

Jones, que ha figurado en dos ocasiones en el equipo nacional inglés, se alineará mañana con su nuevo equipo en el encuentro contra el Leicester.

Esta ha sido la cuarta vez que un club inglés paga cien mil libras por un jugador. Otros jugadores transferidos por igual cantidad fueron Denis Law (Manchester United), Alan Ball (Everton)) y Tony Hateley (Liverpool).

LA HUELGA AFECTA A LAS QUINIELAS INGLESAS

Liverpool (Inglaterra) (Alfil). Millones de apostantes de las quinielas futbolísticas hacen frente hoy a la posibilidad de perder sus esperanzas de hacerse ricos esta semana debido a la huelga de «marcha lenta» decretada por los guardas de los ferrocarriles ingleses en apoyo de su solicitud de mayor salario.

La huelga puede afectar a varios trenes - correo, particularmente a los de la línea de Liverpool, sede de la central de una de las más importantes organizaciones de apuestas de fútbol del país, a donde llegarían con retraso los cupones de pronósticos y quedar fuera de escrutinio por dicho motivo.

Ereñozaga, ganó la Vuelta a la Rioja

Logroño (Logos). — En la tercera y última etapa de la Vuelta Ciclista a la Rioja corrida hoy con 185 Kms. con salida y llegada a Logroño ha resultado ganador en un cerrado sprint Joaquín Galera con 5-5-41. A continuación se clasificó Pérez Francés capitaneado un pelotón de 15 corredores.

Resultó vencedor de la Vuelta Ereñozaga en 11-19-40; 2, Lisardo, y 3, Gandarias.

Por equipos resultó vencedor el Fagor y en la Montaña se proclamó campeón Goyeneche.

¡MAR! ¡MAR! ¡MAR!

¡¡"DESCUBRA" EL MAR!!
320 DIAS DE SOL ★ TEMPERATURA 22°
OFERTA EXCEPCIONAL

DIEZ maravillosos **bungalows, llaves en mano,** con menaje y decoración, sólo para elegidos, pero pagando precios **standard,** bajo los naranjos en flor. "El Paraíso" les espera... **todas las ventajas:** 1.° Playas extraordinarias (la más pintoresca cala de Europa). 2.° Ambiente distinguido. 3.º Paz y tranquilidad. 4° Absoluto relax. 5.º 30.000 árboles frutales y de adorno. 6.º Manantiales de agua viva para uso y riego. 7.° Calles totalmente asfaltadas y abordilladas. 8.º Sombra abundante. 9.° Flores, pájaros, caza, pesca, excursiones. 10.º Proximidad a centros turísticos y comerciales de interés. 11.º Comunicación directa con Madrid. 12.° Rigurosa selección de propietarios. 13.º Comodísima financiación a convenir. 14.° **Bungalows y chalets** personalizados (4-6-8 plazas), según necesidades. 15.º Piscina infantil. 16.° Tierras fértiles y vegetación semi tropical exuberante. 17.º Clima ideal. 18.° Servicios de guardería, jardinería, lavandería, plancha, cocina, recados, etc., etc. 19.º Facilidad de arrendamiento. 20.° Precios aquilatados... ¡Descanse Vd. en un jardín de 6 hectáreas junto al mar! ¡sólo para muy pocas familias distinguidas! ¡Apresúrese! Quedan todavía algunos **bungalows,** entrega inmediata. Para informes escribir: Apartado de Correos 9.029 de BARCELONA.

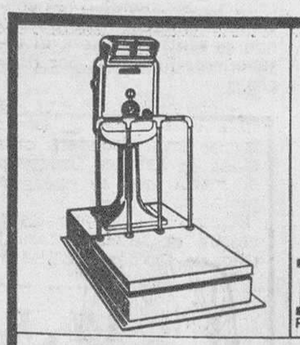

BASCULAS
- AUTOMATICAS
- DE BANDA LUMINOSA
- IMPRESORAS
- DOSIFICADORAS
- PUENTE

Representación y asistencia técnica, en exclusiva, de CARL SCHENCK GmbH, de Darmstadt (Alemania).

PIBERNAT
Parlamento, 9 y 11 BARCELONA-15

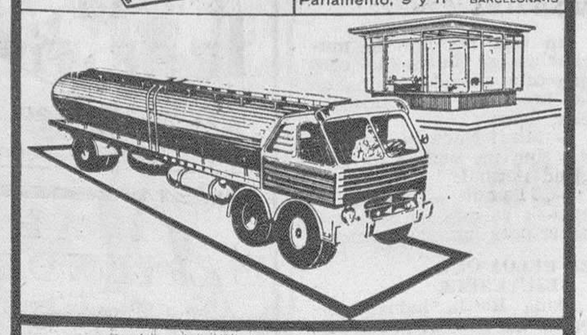

Representante: A. MARTINEZ LUQUE
Plaza Alonso Martínez, 7-A

Ante los partidos de mañana, los tres equipos locales cuentan con jugadores lesionados en sus filas

Algunas de las dudas no quedarán resueltas hasta mañana mismo; otras lo estarán hoy

Mañana nos toca ver fútbol de Segunda División en "El Plantío". Esto ya supone, lógicamente, un mayor interés entre la masa de aficionados. Pero este interés crece aún más teniendo en cuenta que el visitante de turno es el Oviedo, en el que militan algunos ex-burgalesistas y jugadores de calidad, que hasta ahora han conseguido puntuar en los dos partidos oficiales que llevan disputados. En el primero de ellos empataron con el Valladolid, en la ciudad del Pisuerga; dato éste que puede resultarnos aleccionador.

Nuestro compañero y amigo el "mago Karag", se inclina por un empate, en el partido Burgos - Oviedo, a disputar mañana. Y, la verdad, no nos parecería mal resultado... si no fuera porque aún tenemos plena fe en el Burgos y en sus posibilidades. Nosotros y antes que nosotros los propios jugadores blanquinegros, aspiramos a que el conjunto asturiano se vaya derrotado, pese a todos las simpatías que pueda inspirarnos.

Un combinado del Oviedo y el Vetusta jugaron el miércoles un partido amistoso, de entrenamiento, contra el conjunto norteamericano Dallas Tornado, que les permitió "toda gama de jugadas de salón que figuran en el catálogo del fútbol o del balompié". Pues bien, en ese combinado formó Azurmendi y, a este respecto, nuestros colegas de "La Voz de Asturias", insertan el siguiente comentario:

"Los jugadores ovetenses se contagiaron y también en muchas ocasiones jugaron a no jugar siendo reiterativos en la posesión de la pelota, en el "gambeteo" y parcos en el disparo a puerta. En este espacio únicamente se distinguió Azurmendi que lanzó varios "chupinazos" consiguiendo marcar en alguno de ellos. Dio el ex-burgalés una lección del mejor fútbol de ataque, prodigando el pase al compañero mejor situado; mandó en el medio del campo cuando estaba en posesión de la pelota pero sin embargo ésta la buscó pocas veces y tampoco estuvo acertado en el corte del juego. Sin embargo, él y Chus —hasta que éste se agotó— fueron los mejores jugadores ovetenses y formaron una línea de volantes —Azurmendi actuó retrasado—, que organizó y mandó mucho"

Si jugará o no mañana Azurmendi con el Oviedo es un dato que posiblemente nos aclararán esta misma noche. Entre tanto, conviene dar por seguro que el cuadro asturiano será un contrincante muy difícil, al que será preciso ganar entre todos. La afición se portó muy bien el día del Badalona, prodigando sus gritos de aliento. Gritos que, sin dudarlo, se repetirán mañana, con la máxima deportividad.

Goyarán sigue constituyendo una incógnita para el conjunto local. Hoy será sometido a prueba, antes de decidir su posible alineación. En caso de poder contar con él, se repetirá la formación de la jornada anterior. Es decir: Payno; López, Zamora, Amavisca; Sistiaga, José Luis; Iturricha, Galilea, Goyarán, Olalde y Aramburuzabala.

El partido dará comienzo a las cinco de la tarde.

El jugador blanquinegro Castañón, estuvo viendo jugar al Oviedo, el domingo pasado y le pareció que no es tan terrible... Nos parece bien esa nota de optimismo, pero convendría no fiarse lo más mínimo, por si acaso. (Aclaramos que el "no fiarse" va por el visitante de turno).

Terminaremos, por hoy, nuestra referencias sobre el Oviedo haciendo constar que acaba de fichar al guardameta José Porras Pacheco, que venía actuando como reserva en el Málaga.

DEPORTIVO JUVENTUD

Ayer sí que logramos conversar con Martínez Yuste, entrenador del Juventud y, como era de esperar, hubo noticias. Tiene "tocados" a Isidro y Apraiz. A los dos les someterá, mañana mismo, a una última prueba, que será decisiva a la hora de hacer la alineación. Es sabido que el cuadro blanquiverde jugará en Palencia, contra el Castilla. Como quiera que el viaje es corto y resulta cómodo, la expedición partirá de nuestra ciudad mañana, a las dos de la tarde.

Siguen siendo bajas Marcos y Erro. Los jugadores convocados con vistas a este encuentro son: Satur y Martínez, porteros; Bahamonde, Apraiz, Larrea y Pérez, defensas; Acinas y Maguregui, medios; y Prieto, Isidro, Iñiguez, Calleja, Plaza y Javier, delanteros.

Al regreso de Palencia, los expedicionarios se detendrán a cenar en Villodrigo.

Todos los componentes del Deportivo Juventud están pletóricos de moral y de fuerza física y viajarán con espíritu de victoria. Esperamos que ésta les sonría.

C. D. SAN JUAN

También el entrenador sanjuanista encuentra dificultades para contar con determinados jugadores. Solares, Castroviejo, Amós, Vicente, Martínez y José, resultaron lesionados en la jornada anterior. El guardameta Solares ha tenido estos días atrás un vendaje que le inmovilizaba el brazo y la clavícula. Ayer se lo quitó el doctor Villa, que le atiende y accedió a que realizase algún ejercicio físico, suave. Solares, a quien ha dejado el vendaje una pequeña llaga, se resintió, por lo que esta tarde, a las seis, García Bello le someterá a una última prueba. Conste que el entrenamiento de ayer, para todos los jugadores del San Juan, por las circunstancias que llevamos expuestas, consistió en ejercicios físicos, para tratar de recuperar esos lesionados. Es muy probable, casi seguro, que ante el Bembibre reaparezca el jugador Lucas.

Y por lo que respecta a las nuevas cesiones del Burgos: Sedano y Requejo II podrán contar con ellos a partir del comienzo de la próxima semana.

VICTOR MANUEL

Folledo disputará el título europeo de los medios en Italia

Madrid (Alfil). — El combate entre el español Luis Folledo y el italoargentino Luis Durán, por el título europeo de los pesos medios, vacante al abandonarlo Benvenuti para enfrentarse a Griffith, se disputará en Italia. Un promotor italiano, el señor Sabattini, ha ganado la subasta celebrada en Roma, en la que pujaba también el promotor español señor Robert, tratando de traer ese combate a España.

El señor Robert ofreció en la subasta unos siete millones y medio de liras (750.000 pesetas), y según noticias de fuente fidedigna el señor Sabattini ofreció casi el millón de pesetas.

No se ha designado aún la ciudad italiana del combate, pero parece probable que se celebre en Torino.

Riera, suspendido de empleo y sueldo por el Tenerife

Santa Cruz de Tenerife (Alfil). — Ha sido suspendido de empleo y sueldo el entrenador del C. D. Tenerife, José Luis Riera, por acuerdo de la Junta directiva.

El hecho ha surgido a raíz de un incidente ocurrido durante una sesión de entrenamiento. Tras una prueba de recuperación a que fueron sometidos varios jugadores, realizada por el médico del club, el entrenador se ausentó del estadio alegando enfermedad, cosa que, según se informa, no pudo justificar posteriormente.

Ante esta situación, la directiva del club ha encargado de la preparación del club con carácter provisional al entrenador auxiliar Santiago Villar, quien anoche, al frente del equipo, salió para Jerez de la Frontera.

MALOS AIRES PARA ARTIGAS

Madrid (Logos). — La derrota del Barcelona en Zurich ante el titular ha producido gran revuelo en las filas barcelonistas y va a augura que el entrenador Artigas, no durará mucho en el equipo, aunque este no tenga toda la culpa en la crisis por que atraviesa el club catalán.

VALIOSO REGALO A BERNABEU

París (Alfil). — Los jugadores del Real Madrid, que adoran a su presidente, piensan ofrecerle un valioso regalo de despedida este año: la Copa de Europa de Clubs, comenta el diario «L'Equipe» comentando el encuentro Real Madrid-Ajax.

El enviado especial del diario francés a Amsterdam, opina que los jugadores del Real pueden permitirse este año ganar la Copa de Europa a juzgar por su primer encuentro.

Santiago Bernabéu, presidente del Real Madrid desde hace 25 años, manifestó el deseo de abandonar su cargo al final de esta temporada.

V Juegos Nacionales Deportivos de la O.I.E.

BURGOS ASISTE A LA FASE NACIONAL EN ZARAGOZA

Durante los días 25 de Septiembre a 1.º de Octubre se celebrarán en Zaragoza los VI Juegos Deportivos de la Organización Juvenil Española donde Burgos estará presente en varias actividades deportivas.

Como es sabido en estos Juegos nuestra provincia siempre ha desempeñado un buen papel, pero este año y a causa fundamentalmente de los exámenes no pueden desplazarse varios deportistas y será muy difícil conseguir algunos de los tres primeros puestos. A esta competición deportiva acuden la totalidad de las provincias españolas y participan más del millar de deportistas.

Los deportes en que estará presente Burgos son los siguientes: Judo, en las categorías de arqueros y cadetes.

Pelota. — Categoría de arqueros que nos representará Belorado.

Atletismo, categoría de arqueros (solamente cuatro participantes) y categoría de cadetes donde sólo van las doce mejores marcas de España.

Tiro neumático, en la categoría de arqueros.

Balonmano, categoría de arqueros.

A través de la presente nota informativa recordamos a todos los participantes que mañana sábado deberán pasarse por la Delegación de Juventudes para presentar la documentación reglamentaria, comunicando igualmente que la hora de salida es a las 7.45 de la mañana del lunes día 25 de los corrientes, frente a la Casa de Socorro donde partirán en autocar para Zaragoza.

AHORA EL NUEVO TRACTOR
EBRO 160
Potencia de inscripción: 57 C. V. Potencia efectiva: 61 C. V.
Este nuevo tractor Ebro será presentado al público el día 3 de Enero de 1967 en los locales de su Concesionario:

Ignacio Palacios, S.A.

BURGOS
Merced, 5

Miranda - Aranda
Medina - Santander
Torrelavega - Reinosa

M.E.C.D. 2017

Diario de Burgos

FUNDADO EN 1891

Papelería FAGRA

Selecciona los más variados artículos para regalo. Dibujo. Pintura y oficina.

Vitoria, 13. Teléfono 202852

Con un pregón del alcalde de Madrid, se iniciarán en la Ciudad Condal las fiestas de la Merced y el amplio programa de manifestaciones comprendido en los Festivales de Otoño. Música, cine y teatro de diversas procedencias, con un total de 1.000 ejecutantes, el Festival de la Canción Mediterránea y la cabalgata que discurrirá por el paseo de Gracia barcelonés, pondrán una nota de alegría en las calles y plazas de la gran ciudad mediterránea. Barcelona que, según expresión de Cervantes, conoce las virtudes de la mejor hospitalidad, se apresta a trazar su más amplio gesto de bienvenida a todos aquellos que llegan a sus calles y plazas seducidos por el hechizo de las fiestas

nuestros colaboradores

El secreto de Cervantes

Por el P. Félix GARCIA

TODO el secreto de Cervantes y de su obra está en su vida. La vida nos devuelve lo que sembramos: semilla buena o cizaña maliciosa, agregada bajo la clandestinidad de la noche. Y lo que no sale de la vida es cerebración infértil, acaso simulación de un pensamiento insuficiente. **Vivir para comprender,** que es una fórmula consonante con la agustiniana de **Creer para entender.**

Y para comprender y valorar la obra de Cervantes hay que partir del entendimiento de su vida. Tanto como el pensamiento nos interesa el hombre. En su vida hallamos enraizado, anclado su pensamiento, que, al fin, no es más que la proyección de su misma vida.

Yo creo que cada día comprendemos mejor el **Quijote,** por ejemplo porque sabemos más de Cervantes y de sus jornadas por los caminos transitorios del Mundo; y porque vemos con más evidencia que el **Quijote,** más que una invención fantástica, o una novela ejemplar —o desejemplar para dar gustos a todos—, es la decantación de una vida: de la de Cervantes, que tiene la genialidad de convertir los accidentes y limitaciones de una vida concreta y asendereada en realidad transcendida y universal, en fórmula genérica de valores humanos e interpretación de lo que hay en la vida de grandeza y desencanto, de aspiraciones sublimes y de tropiezos con la realidad.

Seguramente que el primer sorprendido del alumbramiento del **Quijote** fue Cervantes. Sin él suponerlo se le había ido elaborando en el corazón con elementos vividos, en el acontecer cotidiano, con su cosecha de vulgaridades y menudencias; y del corazón, de la tierra de su carne macerada de experiencias, le brotó con la fuerza de un manantial clarificado, en la oportunidad y sazón de una vida madura, en la plenitud otoñal, cuando la melancolía triunfa de la amargura; y el resentimiento y la hostilidad, si se superan y eliminan, se convierten en misericordia y perdón ante la vida. El motivo no podía ser más fútil en apariencia: ridiculizar las disparatadas invenciones de los libros de caballería. El pudo escribir con exactitud:

Yo he dado en Don Quijote [**pasatiempo**
al pecho melancólico y mohino
en cualquiera sazón, en todo [**tiempo.**
Yo he abierto en mis Nove- [las **un camino**
por do la lengua castellana [**puede**
mostrar con propiedad un des- [**tino.**

Todo esto es cierto, sin duda; pero hay que pensar que el **Quijote,** y las **Novelas ejemplares** también, sólo pudo escribirlos Cervantes porque él anduvo previamente quijotizando por la vida y de los quebrantos y de los sueños de gloria, de los reveses y venturas cosechados habló la abundancia del corazón. Lo demás —la obra de creación— lo realizó el ingenio, que supo elaborar los materiales y conferirles categoría. Maeztu sustentaba, no con acierto a mi juicio, la preexistencia de un **Quijote** sin Cervantes, de manera que, de no haberlo escrito el manco de Lepanto, Quevedo, Gracián u otro ingenio predestinado le hubiera dado existencia y llamado a la realidad. Eso es desconocer el misterio de la creación literaria. Hay ideas, concepciones, si se quiere, que son patrimoniales de la Humanidad, pero que no han adquirido corporeidad todavía, no han conseguido el rango de símbolo y de universalidad hasta que no han cristalizado en el cerebro genial, que las reduce a forma definitiva. La idea de que la vida es sueño y de la fugacidad, de la brevedad de la vida, es común a todas las literaturas, porque es una evidencia, un hecho de apreciación común y universal y cotidiana.

Pero, ¿por qué esa idea, esa evidencia, se hace fórmula, se concreta y logra resonancia universal sólo al pasar por la mente egregia de Calderón? También es cierto asimismo que la brevedad de la vida ha acongojado y sigue acongojando a los hombres; pero el acento, la verdad, la interpretación de esa angustia, es Jorge Manrique el que la ha formulado de una vez para siempre. Todo lo demás serán aproximaciones, asedios al mismo y permanente tema. ¿Quién duda que en la Historia es dable hallar vidas aquijotadas, caballeros andantes del ideal; pero sólo hay un **Quijote, el** definitivo, el que los subsume a todos, porque es la universalización de todos los quijotes particulares y derrotados. Y ese **Quijote,** categorizado, es el que se impuso a Cervantes, el que cristalizó, definitivamente en el alma de Cervantes. Esa es la obra del genio.

De Cervantes y del **Quijote** se han dicho y escrito muchas cosas, demasiadas cosas. Leer comentarios, interpretaciones y exégesis, equivale a perderse en un mar sin orillas. Pero nada supera al interés vivo y directo de sorprender a Cervantes a través de sí mismo y de su obra; de buscarle así el aire y la presencia. Todo queda empequeñecido ante la lectura limpia, sosegada, de sus obras, de su vida, de sus andanzas y aventuras. En sus libros fue quedando decantada su vida. De ellos va naciendo su autobiografía más fiel, el reflejo más acabado de su espíritu, de su espiritualidad artística. Cervantes tiene el don de la medida y el arte de la verdad. Al paso que nos internamos por la selva de sus libros, selva en verdad deleitosa y amena, nos asalta la sorpresa, surge el paralelismo entre lo vivido y lo soñado, entre la realidad y la imagen y nos llega el rezumo de la intimidad de Cervantes. Ahí está el secreto de su fecundidad.

Carta de MADRID

Por TACHIN

Propuesta de desaparición de la calderilla

Hoy llegada del otoño, aunque un poco retrasado

MADRID. — El famoso Otto Skorzeny —el que sacó a Mussolini de aquel nido de águilas— ha dirigido una carta a los periódicos protestando de la campaña difamatoria —dice— que algunos periódicos rusos han emprendido contra él, acusándole de ser consejero de las fuerzas armadas de Israel. Afirma que se ha dirigido al embajador de la URSS en París, indicándole "que soy amigo personal del presidente Nasser. de la RAU y tengo otros muchos amigos en Egipto y para mí es completamente natural el ayudar por todos los medios posibles al pueblo árabe. Por eso sigo estando, 100 por 100, todavía hoy, del lado árabe".

SOCAVON

Sin duda aprovechando que los de la "estampita" nos dejan sitio estos días en la croniquilla, vuelven a ella nuestros viejos conocidos los socavones representados por un hermoso agujero que se ha producido en la calle de La Pasa. Como ésta es la vía que utilizan los novios para dar por terminado el azul noviazgo y empezar a luchar de veras con la vida —"el que no pasa por la calle de La Pasa no se casa", dicen los buenos madrileños aludiendo al papeleo prematrimonial— esperamos que no influya este socavón en el ánimo de los enamorados que tengan ya piso.

PIEDRAS

Varias docenas de veces hemos bramado correctamente contra la colocación de primeras piedras. Nuestra pequeña tesis es que se suprima esta costumbre y empiecen a solemnizarse las colocaciones de las últimas, que es lo bueno. Menos discursos, menos chisteras, menos castillos en el aire y más hacer silenciosamente. Acaso por eso nos gusta que se coloque la bandera nacional en el alto de una casa cuando se han cubierto aguas. No es nuestra tesis, pero algo es algo. Viene todo ésto a cuento, pese a no ser cuento, de haber leído una noticia, procedente de Compostela según la cual ha sido descubierta la primera piedra de un monumento que se iba a erigir en 1908 con motivo de un centenario. Junto a la piedra —¡qué olvido, señor, qué olvido!— fue hallada una caja de plomo que contenía una arqueta con cada uno de los periódicos que se editaban entonces en Santiago; una medalla conmemorativa. A ver si así nos convencemos de lo que hay que celebrar es la colocación de las últimas piedras, como la que señalan, con error, los turistas en el patio de Reyes del Monasterio de El Escorial. Menos mal que ya no queda nadie perteneciente al "Batallón literario" que en 1908 se formó en la Universidad compostelana para combatir a los invasores franceses, según la citada medalla... conmemorativa.

CINE

Las salas especializadas comenzarán a funcionar la semana próxima. Ayer, en sesión privada, se proyectó ya "Repulsión", de Polanski, en el Cinema Palace. Otros cines anuncian la inmediata incorporación al sistema y se proyectarán "Hiroshima", "Mon Samour", "Un Aussi Longue Abcense" y "Ois Irae", todo en versión original y con subtítulos en español.

TEATRO

Juan Ignacio Luca de Tena estrena hoy "¡Ay, madre nera!", basada en la novela de Alarcón "El sombrero de tres picos", con doce números de música, de la que es autor el maestro Moraleda. La partitura está inspirada en aires españoles, especialmente melodías andaluzas y jotas navarras. Según el autor, la obra tiene aires de fantasía guiñolesca y la partitura es la mejor que ha escrito el citado maestro.

NOTICIAS BREVES

Se propone la desaparición de la calderilla. ¡Tiempos aquéllos en que diez pesetas gordas valían una peseta!

—Alfonso Paso estrenará "también" la comedia "Educar a un sinvergüenza".

—Exportación de zapatos el año último, 22 millones de dólares.

—Pero déficit de la balanza de pagos en el mes de Junio, 11.318 millones de pesetas.

—Tiempo espléndido.

—Mañana, 23, a las cinco y treinta y ocho de la tarde, llegará el Otoño, un poco retrasado.

—No hay nada sobre el traspaso de Araquistain, según un directivo del Real Madrid.

LAS OBRAS DE AMPLIACION DEL CANAL DE SUEZ YA CASI CENTENARIO, CONDICIONADAS A LA RETIRADA DE LOS JUDIOS

El Canal de Suez que cumplirá cien años en Noviembre de 1969, no podrá ser ampliado si los judíos continúan ocupando la península de Sinaí. Los egipcios, después de la nacionalización del Canal, en 1956, aumentaron la profundidad hasta 12 metros, lo que venía permitiendo el paso de buques de hasta cincuenta mil toneladas totalmente descargados. Ahora pensaban conseguir una profundidad de 18 metros, para permitir el paso de buques descargados de hasta 180.000 toneladas y cargados de hasta 110.000. Ello hubiera abierto la posibilidad de comercio de petróleo a los grandes buques cisterna. De estos los hay ya, hechos en el Japón, de hasta 200.000 toneladas. España lanzó en Abril de este año un gran petrolero de 90.000 toneladas, el mayor buque construído hasta ahora en astilleros españoles.

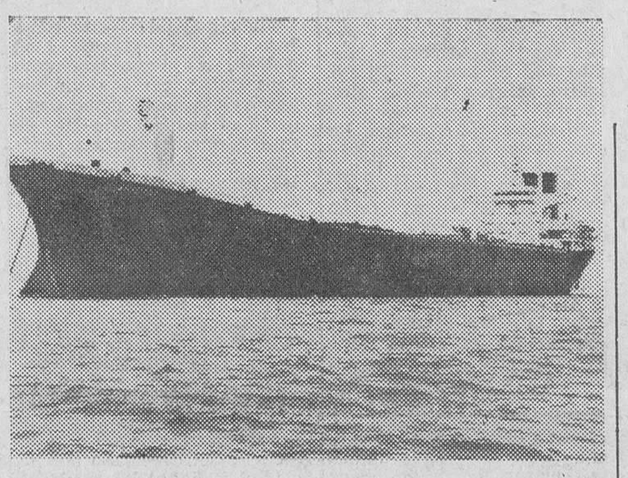

España se ha lanzado también a la construcción de petroleros gigantes. He aquí uno de ellos, el «Santiago», de 71.700 toneladas, construído en «Astilleros de Cádiz, S. A.». — (Foto CIFRA)

NO ENCARECE EL NO PASAR POR EL CANAL

Los gigantes de los mares, esos petroleros de ciento cincuenta mil y doscientas mil toneladas, no encarecen el precio del petróleo por no poder pasar el Canal, porque compensa el mayor recorrido el gran volumen de su petróleo transportable.

De todas maneras, hoy por hoy el Canal sigue siendo la ruta del petróleo". Egipto ha declarado que no abrirá el Canal si no se retiran los judíos, haciendo así recaer sobre Israel el gran quebranto que para muchos buques representa el tener que doblar el cabo de Buena Esperanza para llevar petróleo del Oriente Medio, y especialmente de Kuwait tanto a Europa como al Japón y la India. Claro que, si daño sufren los países receptores de petróleo, también lo sufre Egipto, que deja de percibir muy saneadas divisas por no permitir el paso de petroleros por el Canal. Es tan fuerte el interés de unos y otros que, apenas se esboce un arreglo de las consecuencias derivadas de la "guerra de las cien horas" —arreglo que debe tener por base según los egipcios, la retirada de los israelíes— el Canal será abierto de nuevo y, lo que es más importante, podrán llevarse a cabo las ya proyectadas obras para aumentar su profundidad.

LO QUE CUESTA PASAR POR EL CANAL

Los derechos que cobran los egipcios por dejar pasar por su Canal a los barcos son bastante elevados y, antes de comenzar el conflicto con Israel se anunciaba ya que serían aumentados. Ese aumento ha sido grande desde la nacionalización del Canal y pasaron, en varios años, desde 54 millones de libras egipcias a 94 millones en 1966. Los barcos de carga de ocho a diez mil toneladas de registro bruto se elevaron de cuatro a cinco mil dólares. Para buques tanques cargados, los derechos varían según el tonelaje, pero pueden llegar hasta cincuenta mil dólares por cada paso.

El tonelaje nato que pasó por el Canal ha aumentado también considerablemente en los últimos años, así como el número de barcos. En 1955, por ejemplo, pasaron por el Canal barcos con un total de 107 millones de toneladas, cruzándolo 14.666 veces; en 1966, las cifras respectivas fueron de 243,00 y 21.250. En cuanto a petroleros, la parte proporcional aumentó de 64 a 72,5.

El petróleo de Kuwait, Arabia Saudí e Irán —el del Irak busca su salida al Mediterráneo a través de Siria y el Líbano— iba destinado hacia el Norte, a Francia, Gran Bretaña, Holanda y Bélgica principalmente. En la ruta Sur, hacia la India y el Japón.

FORVENIR DE LOS GRANDES BUQUES

La inestabilidad política del Oriente Medio, y la posibilidad de que el bloqueo siga o vuelva a repetirse en otro choque entre árabes y judíos, está animando a los navieros del Mundo, no dispuestos a enfrentarse con otro bloqueo, a construir grandes buques, cuyo tonelaje compense el hacer un mayor recorrido. Claro que estos grandes buques requieren también grandes puertos o correr el peligro de tener que descargar desde gran distancia, con el riesgo de pérdidas y de contaminación del agua del mar, hoy tan ardorosamente cuidada por los científicos. Si el bloqueo continúa por mucho tiempo, el propio Canal puede perder su gran importancia actual.

Tanto egipcios como israelíes deben comprender que estas dificultades han de ser solventadas. Unos y otros han de ceder, si quieren conseguirlo La permanencia de Israel en los territorios ocupados parece que no puede prolongarse demasiado por antieconómica. Los egipcios lo saben y esperan. Saber esperar es una de las virtudes del pueblo árabe, que ahora cuenta también con la impaciencia de "los grandes"...

Dibujos con siete errores

Estos dos dibujos son aparentemente iguales. Siete diferencias los separan. Si es usted buen observador debe descubrirlas antes de cinco minutos.

(La solución mañana)

VERDES Y CASI DES

"RESURRECCION"

Belo Horizonte) (Efe). — Los parientes y amigos de la viuda, Estafanía Penio, que acompañaban el féretro de ésta hasta el cementerio, huyeron aterrorizados cuando la "muerta" comenzó a gritar desde el interior del ataúd: "Déjenme salir, déjenme salir". "No estoy muerta". ¿Ustedes están locos?

La viuda, de 65 años de edad, sufrió un ataque y permaneció inconsciente durante 24 horas. Transcurrido este período fue declarada muerta por los médicos y colocada en un ataúd para su inhumación en el Cementerio local.

Cuando el féretro se aproximaba al Cementerio, la viuda comenzó a golpear la caja, pidiendo que la dejaran salir. Ante la desbandada del cortejo, un hombre que pasaba por la calle corrió en su auxilio abriendo la caja, de donde salió completamente extenuada y sin llegar a comprender lo que ocurría en su derredor.

Cuando los parientes volvieron en sí y comprobaron que la que creían que había muerto se hallaba viva, se acercaron a ella y la colmaron de besos y abrazos.

ESTRAGOS DE LA ARTERIOESCLEROSIS

París (Efe). — El 20 por ciento de los franceses mueren a consecuencia de la arterioesclerosis, lo que equivale a una totalidad de cinco millones de muertos por esta enfermedad, según un informe presentado por el profesor Jean Himbert de París, en un reciente congreso de médicos franceses sobre Medicina preventiva social.

La arterioesclerosis, según el citado profesor, sería consecuencia de abuso de los cigarrillos y de las bebidas alcohólicas.

INVITACION ORIGINAL

Londres (Efe). — Nut Orre, noruego, llegará a Londres la próxima semana respondiendo a una invitación encontrada en una botella arrojada al mar desde la cubierta del "Mayflower 88", en su viaje a los Estados Unidos en 1957.

Orre encontró la botella en la costa noruega entre Bergen y Stavanger El mensaje invitaba al que lo encontrara a una comida en un club londinense.

El anfitrión es el propietario del club, que fue miembro de la tripulación del "Mayflower". Otros tripulantes de la nave estaban también presentes en la celebración del décimo aniversario del viaje.

NUESTROS TELEFONOS:

REDACCION: 201280.

ADMINISTRACION: 207148.

Pasando el rato

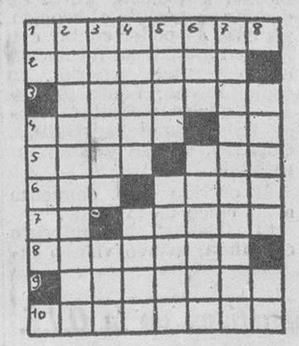

HORIZONTALES. — 1. — Relativas a una península asiática. 2. — Recomponer. 3. — Espacios. 4. — Agarras. Repetido. En América, la hermana mayor. 5. Anual. Alimento. 6. — Pueblo de Aragón. Peso del embalaje. 7.— Especie de flecha de los antiguos turcos. Pedazos largos de papel. 8. — Relativo a los astros. 9. — Amánsalos. 10. — Colárase.

VERTICALES. — 1. — Terminación verbal. Sucesos. 2. —Obligada. 3. — Extingues. Cantidad. 4. — Lugar de gran desorden. Idea fija. 5. — En el ojo. Lanzar. 6. — Hijo de Jacob. Detenla. 7. — Hiriéralos ligeramente. 8. — Mujeres robustas. Estoy informado.

SOLUCIONES

HORIZONTALES. — 1.—Pecio. Tapir. 2. — Olor. Secano. 3. — Sil. Limones. 4. — Adafinas. Sa. 5. — Riñas. Sal. S. 6. — Rat. Red. 7. — R. Sin. Lagos. 8. — Es. Demasana. 9. — Motivar. Mon. 10. Abacas. Mosa. 11.—Resol. Pisos.

VERTICALES. — 1.—Posar. Remar. 2. — Elidir. Sobe. 3. — Colañas. Tas. 4. — Ir. Fatídico. 5. — O. Lis. Naval. 6. — Sin. Mas. 7. — Temas. Lar. P. 8. — Acosaras. Mi. 9. — Pan. Legamos. 10. — Inés. Donoso. 11. — Rosas. Sanas.

Al jeroglífico:

No vi a Tonia.

A los 7 errores:

1. — Pelo de la señorita. 2.— Dedo. 3. — Falda. 4 .— Sofá. 5. Camisa. 6. — Arruga de la americana. 7. — Boca del señor.

¿Cómo es el tejido?

DESENLACE

Un autor, que se cree hombre de talento y que no lo es, obliga a un amigo a que le oiga la lectura de un drama que acaba de preparar. El amigo se resigna y, con la paciencia de Job, oye tres actos. A la mitad del cuarto, el autor interrumpe su lectura:

—Ahora amigo mío, llegaremos al desenlace. No sé en qué forma hacer morir al protagonista en el final del cuarto acto.

—Muy sencillo —sentencia el oyente—: léele los dos primeros.

MINIFALDA

En una reunión de muchachas se habla de otra que está ausente, y una de las presentes, refiriéndose a ella, dice:

—¡Mira! Nada de minifalda, sino un vestido de longitud normal.

—¡Claro! —contesta la otra—: es que no sabe qué hacer para llamar a atención

EL RELOJ QUE REJUVENECE

Doña Rosita había comprado un reloj y, pocos días después, se lo llevó al relojero para que lo reparara. Volvió a recogerlo y, como no estaba contenta con él, pues cada día seguía atrasándose, una buena hora, le dijo al vendedor:

—Déme usted otro y haga lo que quiera con éste.

—Muy bien —se explicó el relojero sonriendo— Encontraré fácilmente una clienta que se sentirá dichosa al rejuvenecer una hora por día. cos.

—Lo siento, hermano, pero no llevo nada suelto. Yo sólo manejo millones.

M.E.C.D. 2017