NÚMERO 5 CENTS.
PRECIOS DE SUSCRIPCIÓN
En Burgos: Mes, UNA peseta. Fuera: Trimestre, 3,50; Semestre, 6,50; Año, 12; Extranjero y Ultramar: Año, 25.
Se admiten suscripciones en las oficinas del periódico y en las principales librerías de esta capital.
PAGO ADELANTADO

Diario de Burgos

DE AVISOS Y NOTICIAS.
ÚLTIMOS TELEGRAMAS Y NOTICIAS DE LA TARDE

NÚMERO 5 CÉNTS.
PRECIOS DE INSERCIÓN
ANUNCIOS: En 1.ª plana, veinte céntimos línea; En 3.ª, quince; En 4.ª, diez. RECLAMOS: línea, 25 céntimos. COMUNICADOS y sueltos de redacción: de 0,25 á 5 pesetas. ESQUELAS FUNEBRES: de 4 pesetas en adelante.
Rebajas á los suscriptores y á los anuncios permanentes.
PAGO ADELANTADO

Año V.—Núm. 1.244. OFICINAS: CALLE DE VITORIA, NÚM. 16, BAJO. Teléfono núm. 165. Miércoles 3 de Abril de 1895.

CONFECCIÓN
de ropa blanca para señora y niño,
encajes de hilo,
tiras bordadas y géneros de punto.

El Precio Fijo
44.—ESPOLÓN.—44.
(al lado de la Compañía Fabril «Singer»)
BURGOS.

FALDONES
capas de cristianar, telas blancas
de hilo y de algodón,
mantelerías y otros artículos.

Se ha recibido el nuevo surtido de tiras bordadas, desde 0'25 pesetas pieza, así como el de puntillas alta novedad, pañuelos de hilo y algodón con jaretón, festoneados, de encaje y otras clases.
Se salda una partida de refajos de algodón, á la mitad de su precio. Se necesitan aprendizas para coser en ropa blanca.

Tomasa Baonza,
CORSETERA MADRILEÑA
Aparatos Ortopédicos
Corsés, fajas y corazas, corsés para embarazadas, fajas para caballeros, corsés bebés para niños. *San Juan 58, piso segundo.*—Burgos.

LA SOLEDAD
AGENCIA FUNERARIA
Lain-Calvo, 30 y 32.—Teléfono núm. 14.
La primera en su clase, que tiene los féretros de hierro galvanizado, desde **50** pesetas. Cajas para adultos desde **6** pts. Hábitos de Carmelitas á cualquiera hora de la noche. Se hacen entierros de cuarta clase para adultos, desde **55** pesetas con todo lo necesario. Gran exposición de coronas. Servicios permanentes.

Quemada.
PLAZA MAYOR, 54.
De regreso de su viaje á compras el dueño de este establecimiento se apresura á comunicar á su numerosa clientela haber recibido grandes surtidos en patenes, pantalonería, gergas y demás géneros de invierno, en precios ventajosos.
También han llegado todos los artículos para la próxima temporada de verano.
Precio fijo.

Hijo de F. Ramos Téllez
MÁLAGA.
Criador y Exportador de vinos finos de España.
Anisete Imperial, Cognacs, Ron y Ginebra.
Representante en Burgos, D. Dionisio Moneo, Puebla 35.

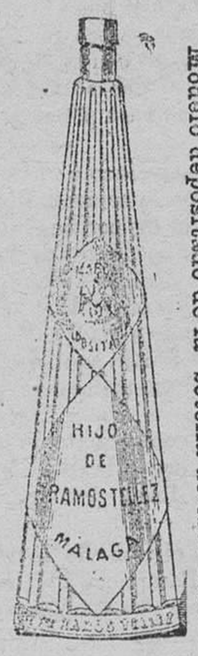

Casa fundada en 1812
Modelo depositado de la botella de esta casa

SE ARRIENDA
la acreditada tienda de vinos de la calle de San Lorenzo, núm. 22. Informarán, Nuño Rasura 14.-2.º

"LA IBÉRICA"
Sociedad anónima de contraseguros á prima fija
FUNDADA EN 1886
Creada para el auxilio y defensa de sus abonados ante las compañías aseguradoras y establecida en Madrid, Doña Bárbara de Braganza, 18.
Eficaz garantía del seguro contra incendios
Primas sumamente módicas
Para informes y detalles dirigirse al inspector de la sociedad D. Francisco Alonso Morán (Fonda del Norte).—Burgos.
Se admiten agentes.

ANTIGUA PAÑERÍA
Sucesores de Marcos Martinez
3.—Lain-Calvo.—3.
Acaban de recibirse completos surtidos en géneros novedad para trajes de caballero.
Variadas colecciones en géneros para vestidos y abrigos de señora.
Para *militares* y *ciclistas* han llegado géneros de **punto** en todos los colores.
PRECIOS SIN COMPETENCIA

Dionisio García,
SASTRE DE MILITAR Y PAISANO
Esta casa, conocida ya por haber estado establecida muchos años en la calle de Lain-Calvo, núm. 40, entresuelo, se ha trasladado á la del Arco del Pilar, núm. 3, principal, esquina á la citada de Lain-Calvo; la cual continuará trabajando con la asiduidad, esmero y economía de que constantemente tiene dadas pruebas, no dudando de que han de quedar satisfechos los deseos de cuantos se dignen honrarle con su confianza.
En la misma se facilitarán las prendas de vestir que se deseen, pagadas á plazos, en las mismas condiciones que las de al contado.

Casa de campo
Se vende una en el barrio de Huelgas. Razón: Fernan-Gonzalez, 17, principal.

Traspaso
Se traspasa por enfermedad de su dueño, la tienda de vinos de la Calle de Fernan-Gonzalez número 41, titulada del Habanero.
Para tratar en el mismo establecimiento.

RECUERDOS DE BURGOS.

El cuento del Cid.

A seis kilómetros de Burgos próximamente, pasado el pueblo de Villatoro, y á la derecha de la carretera, se ve asomar por entre un grupo de chopos lombardos, álamos, olmos y nogales, lo que existe en pié del que fué un día famoso Monasterio de Fres del Val: su triste, viuda y solitaria espadaña; los robustos muros de la que fué su grandiosa iglesia; las viejas paredes que resguardan su claustro gótico-florido, resto admirable de su antigua majestad.

Se levanta el monasterio en la falda de un monte que se parte en dos, como para darle abrigo y grato asiento. Parece abrirse en dos brazos, que extiende por uno y otro lado cual si quisiera protegerle y estrecharle en ellos, ó mejor, como si los abriera prolongándolos á uno y otro lado por el valle, para que desde las ventanas del edificio se pudiera gozar del soberbio panorama que ante él se despliega.

Fres del Val es hoy una verdadera ruina que, por fortuna, parece haber encontrado quien se ocupe en ella para restaurarla.

Muy cerca de Fres del Val está el Vivar del Cid, que recuerda las mocedades de aquel héroe legendario; y á muy cortas distancias tiene también otros sitios de honradas y memorables tradiciones en los anales de la vieja Castilla.

Junto á la puerta de la que fué iglesia, á la derecha, hay el monte, al que se sube por una cuesta que se llama *de la Reina*, y acerca del cual existe una dramática leyenda que después contaré.

A su izquierda se halla el otro monte, á cuya cima conduce otra cuesta, que se llama *de los Grillos*. La meseta de este monte tiene una vasta extensión, llana, facil, cómoda, especie de paseo enyerbado que se prolonga tres ó cuatro kilómetros al menos, sin que el menor accidente ni la menor ondulación del terreno pueda interrumpir en alterar el paso tranquilo del caminante ó el soberbio galope del caballo.

Por un lado extiende este monte su llanada hasta llegar á un cabezo desde donde se puede ver, en lo hondo, como á los piés, todo el territorio que rodea á Burgos: el cerrete en cuya cima se alza la Cartuja con sus líneas de ataúd y los pináculos en forma de fúnebres blandones que la rodean; las Huelgas famosas y tan renombradas, cuyas monjas eran damas palatinas y sus abadesas reinas soberanas; las ruinas del castillo burgalés, que tan ruda resistencia opuso á los Reyes Católicos, y los grandes paseos de sombrosos árboles, que hoy ciñen con rico cinturón de follaje á la ciudad que fué sede de primates, cámara de Reyes y cabeza de Castilla.

Por el otro lado es por donde la meseta se extiende y prolonga, siempre sembrada de menuda y olorosa hierba que es alfombra tendida á los piés del caminante, el cual puede deleitar su vista con la de peregrinos paisajes, viendo tenderse en el fondo del valle, y entre florestas, los pueblos de Quintanilla, Vivar del Cid, Soto Palacios, Cercedilla, Villaverde y otros muchos.

Esta es la meseta de la leyenda, la del cuento del Cid.

Y esta leyenda héla aquí, desnuda, sencilla, escueta, con toda su nebulosidad, todo su misterio y todo su romanticismo; héla aquí, tal como hube yo de recogerla de labios de un octogenario, que fué en sus buenos tiempos mozo de espuela al servicio y mandato de los monjes de Fres del Val.

Todos los años, el día de Difuntos, que es, según parece, aquel en que se dá huelga á los muertos, promediada ya la noche, un caballero, vistiendo mallas, ciñendo yelmo y embrazando escudo, jinete en su caballo encubertado, vá subiendo lentamente, solapado por las sombras, la cuesta que conduce á la meseta. Una vez en ella el misterioso jinete se dirige al cabezo y, á guisa de atalayador vigía, pasea su vista por las cercanías de Burgos, abrazando y acariciando con su mirada toda la vasta extensión de dormida tierra que se distingue desde el cabezo, como si pretendiera desvelarla con el rayo de sus ojos. En seguida, virando su caballo y aplicándole la espuela, se lanza á una carrera desesperada todo lo largo de la meseta, que recorre unas veces al trote y otras á escape, como si fuese aquel sitio arena de palenque dispuesto para militares ejercicios de torneo, hasta llegar el momento en que, fatigados ya cabalgante y cabalgadura, se asoma de nuevo al cabezo, se detiene unos instantes, arroja su postrer mirada, que encamina á Burgos, y pausadamente, indolente ó tardo, deshace su camino, baja la cuesta, y en uno de sus recodos desaparecen de repente corcel y caballero, como tragados por la tierra.

Esto sucede todos los años en la noche de Difuntos. Siempre el mismo paladín con su mismo caballo, el mismo paseo, la misma detención ante Burgos que asoma á lo lejos, la misma desenfrenada carrera por el enyerbado llano de la cumbre, y el mismo repentino desaparecimiento.

—Pero esto, ¿quien lo ha visto?—pregunté al cuentista que candorosamente me relataba el suceso.

—Yo;—me contestó como la cosa más natural del mundo.

Le miré con asombro. Hubo de advertirlo en el acto, y como si quisiera darme la clave del misterio por medio de una razón concluyente y de un argumento sin réplica, se apresuró á añadir:

—Este caballero es el Cid. Cada año, al llegar la noche de Difuntos, sale de su sepulcro, monta en su caballo y sube á esta cumbre para ver su Vivar, su Burgos, sus tierras de Castilla, y cuando lo ha visto, cuando está ya seguro de que su Castilla vive y se conserva, se vuelve tranquilamente á su fosa.

El buen hombre hubo de notar en mí señales de incredulidad, y, antes de que yo pudiese tomar la palabra, prosiguió diciendo:

—Yo le ví. ¡Cuando digo que yo le ví con estos ojos que se ha de comer la tierra!... Hace muchos años, antes del 35, estando aún los monjes en su claustra, siendo yo muy joven, contáronme el suceso. Al llegar el primer día de Difuntos, por la noche, que era por cierto muy negra y tempestuosa, salí para verlo, me agazapé bajo una mata, cerca de la cuesta de los Grillos, y entre una y dos de la madrugada, poco más ó menos, vi pasar á lo lejos, como una sombra el caballero y el caballo subiendo la cuesta. Llevaba él una lanza en la mano. Yo lo ví. Apoderóse un temblor de todo mi cuerpo, mis dientes daban unos contra otros como castañuelas de gitana, y me fuí todo lo más de prisa que pude, andando á gatas, y por lo hondo, sin ni siquiera volver la cabeza.

—Pero se le ocurriría volver al año siguiente, ¿verdad?—le dije.

—No, jamás, ¡Dios me libre! Me confesé con el P. Cristóbal, que era un santo varón, y me dijo que, pues Dios me había concedido verlo una vez, no me ocurriera en jamás intentar verlo por segunda, pues podría cegar de repente.

—Pero, hombre de Dios;—le dije—¿Quién le asegura que aquella sombra que vió en medio de su terror, aquel jinete con lanza, no fuese un viajante, madrugador ó retardado, que iba su camino, ó tal vez un colono que con su aguijada en ristre se dirigía á su boyera? No

—Quiero saber quién cerró aquellas puertas.

—¿Cómo?... ¿Qué quieres decir?... preguntó el señor Pym, tras un instante de sorpresa.

No creo que el incendio fuese casual, continuó ella, echando una mirada á las paredes como si temiese que la oyeran, y bajando la voz hasta un tono casi imperceptible; creo que se hizo intencionalmente.

—¡Dios mío, mujer! exclamó el asombrado cirujano, dudando si su pena no la había afectado al cerebro.

—Hay incidentes que no llego á comprender, prosiguió ella; que no me llamaron la atención en los primeros momentos, y sí solo ahora que pienso en ellos... El no podía escaparse del cuarto; *estaba encerrado.*

El cirujano observó claramente que la muchacha no padecía ninguna debilidad mental por el momento; al contrario, estaba tan cuerda como él lo estaba. No cesó de mirarla.

—Cuando le dejé allí, prosiguió ella, dejé ambas puertas abiertas; es decir, sin echar el pestillo; cuando volví, ambas estaban cerradas, la una por dentro, la otra por fuera. *Quiero saber quién la hizo.*

terminado la iglesia, explicando lo que era ésta, y de dónde había sacado la idea.

Dijo que había dejado al niño á solas con la iglesia iluminada; que había bajado las escaleras en busca de leña y había quedado en conversación muy cerca de media hora. Ni un solo punto ocultó, ni un incidente siquiera que pudiese perjudicarla.

—Era, siempre tan obediente,—decía llorando—y no creí que la hubiera tocado después que yo le dije que no. ¡Y no pensé haber estado hablando tanto tiempo, hasta que el reloj dió la hora!

—Muy extraño es que no la oyeras gritar.

—¡Las cocinas están muy lejos...!

—Y tambien es muy extraño que el niño no se haya escapado del cuarto, á no ser que el humo le haya asfixiado desde el primer momento. No me lo explico. Por regla general es mal sistema, pero en este caso quizás le hubiera salvado la vida, trayendo gente en su auxilio.

Honorina no habló por el momento. Estaba sentada en una sillita baja. De repente alzó la cabeza y dijo en voz baja al cirujano:

bía quedado en el comedor, de donde no había salido hasta que la alarmaron los gritos de aquella. Prance había venido dos ó tres veces para preguntar si debía llevarse á Jorge, pero ella no lo había permitido. Jorgecito se había dormido en el sillón que fué de su papá, y ella se había sentado á su lado y había apoyado las piernas del niño sobre sus rodillas. Se hallaba casi dormida cuando empezaron los gritos y su alarma fué terrible. A su juicio toda la culpa fué de Honorina. Esta, en los primeros momentos de alarma, había confesado la verdad: que había dejado á Benja á solas con algun peligroso juguete de papel, iluminado con una vela, mientras que ella bajó las escaleras y se quedó en conversación con las criadas. Indudablemente, el pobrecito se habría pegado fuego á sí mismo.

—¿Pero no le oyó nadie gritar?—preguntó el señor Pym, que hasta ahora no había interrumpido la relación.

La señora dijo que suponía que no. De todos modos, en el comedor nada se había oido. El cirujano prestó atención. Sabía que las paredes de ese lado de la casa eran muy gruesas, y si, como pa-

M.E.C.D. 2017

crea usted en brujas. No crea usted esto. Y no volví.

—Es que *quiero creerlo;*—me contestó irguiéndose como si fuese héroe de tragedia.—Yo creo firmemente, ¡así Dios me salve!, que es el Cid, que viene todos los años á ver su Castilla; así como creo que si ésta se perdiese un día, el Cid volvería para libertarla.

Parecióme inhumano contradecir al buen viejo, y bajé la cabeza en señal afirmativa, cual si me arrepintiera de haber tenido un momento de duda.

Hay que admirar el patriotismo donde quiera que brote y en la forma que se presente.

Y nada más.

Este es el cuento. ¡Ah! Si no fuese español, si fuese del Norte, en una palabra, si fuese de Ibsen, ¡qué de lecciones de patriotismo, qué de maravillosas cosas, y qué de aturdidores simbolismos se encontrarían en él!

Victor Balaguer.

Noticias varias

El *Boletin Meteorológico* de Noherlesoom dirige un reto al señor Merino, director del Observatorio Astronómico de Madrid, invitándole á una discusión de palabra ó por escrito para ver quien conoce mejor la ciencia del tiempo.

Han sido nombrados presidente y vicepresidente, respectivamente, del jurado de la Exposición de Bellas artes los señores Madrazo, director de la Academia de San Fernando, y Palmaroli, del Museo de Pinturas.

En Charleroi (Bruselas), se han declarado en huelga 6.000 trabajadores de las fábricas de vidrio.

Según el corresponsal de un periódico de Oviedo, el verano próximo irá la Corte á Asturias, con el fin de que el Rey sea confirmado en Covadonga.

Custodiados por la guardia civil han ingresado en la carcel de Alcoy tres sujetos llamados Matías Alvero, Vicente Lopez y Juan Rivera, naturales de Bañeras, á los que se ha formado sumario según parece, por haber intentado secuestrar al alcalde de Benimasot.

Dicen de París que el comité de defensa de los obligacionistas de ferrocarriles del Norte de España ha protestado cerca de la compañia contra el pago del cupón en pesetas, reservándose todos sus derechos acerca del cobro de las diferencias.

El día 31 del mes último falleció en Logroño el inspector de policía urbana D. Eduardo Contreras.

El dolor de su viuda ha sido tan grande, que arrojóse á la calle, en un momento de arrebato, desde un balcón del cuarto piso que habita.

Quedó momentáneamente enganchada en el balcón del tercero, cayendo después dentro del balcón del segundo.

Levantóse en seguida y se arrojó nuevamente á la calle, tropezando con la muestra del establecimiento que hay en la planta baja de la casa.

A los gritos que daba la suicida, salió á la calle el estanquero de la casa inmediata, Macario Ciarriz, el cual la esperó con los brazos abiertos, y ambos cayeron rodando.

Gracias á este rasgo de valor, libróse de la muerte la infeliz suicida, que sólo ha sufrido ligeras erosiones.

El sábado se celebró el acto de bendición y apertura de la sección de Bilbao á Begoña, en el ferrocarril de Lezama, única que faltaba poner en explotación.

Ya se ha fijado la fecha en que se verificará la inauguración de la Asamblea Pedagógica de Valencia.

Empezará el día 20 de Mayo próximo y terminará el 23.

Se ha celebrado en Nimes un *meeting* de aficionados á las corridas de toros, al que asistieron más de 7.000 personas.

A pesar de la reciente sentencia del Tribunal de Casación, considerando á aquel espectáculo como comprendido en la célebre ley Grammont, con entusiasmo indecible se acordó que el próximo domingo se celebre una corrida, en que tomarán parte los aplaudidos matadores españoles *Fabrilo* y *Minuto*.

Se halla vacante en la Escuela especial de Pintura, Escultura y Grabado de Valencia, la cátedra de paisaje, dotada con el sueldo anual de 4.000 pesetas.

Una señorita *yankeé* tiene el propósito de dar la vuelta al mundo sin más medio de locomoción que la bicicleta, excepto cuando tenga que hacer travesías por mar.

Viajará en calidad de corresponsal de varios periódicos de Nueva York, y durante su recorrido no percibirá más sueldo que el que gane dando conferencias, vendiendo sus fotografías y escribiendo artículos para periódicos de las capitales por donde pase.

Posee varios idiomas, toca maravillosamente el piano, el arpa y la ocarina.

A su regreso la entregarán 20.000 *dollars* los periódicos de que es corresponsal.

CARTAS DE LA PROVINCIA

Salas de los Infantes.

Con motivo del último cambio de Gobierno, andan los vecinos de Salas de los Infantes más revueltos que las oficinas del Estado en días de crisis.

Tan pronto como se dijo que el señor alcalde de Burgos había presentado la dimisión, se dijo y se murmuró en Salas que el alcalde de esta villa, siguiendo el ejemplo de su correligionario, había presentado también su dimisión.

Pero como nunca falta quien piense pícaramente, sostienen algunos, que si ha presentado la dimisión este alcalde, es debido á que hace diez días en la Junta municipal se opusieron varios concejales á su opinión de dotar la plaza de médico titular en 6.000 reales, es decir, en doble cantidad de la que hoy se paga.

Dichos señores extremaron su oposición, manifestando que en 3.000 reales hay quien sirve la plaza, y los otros tres mil creen, y en efecto, les parece mal que se dén.

El alcalde, poco amigo de que no se haga su voluntad, les intimó varias veces con «llamar la guardia civil», dando lugar á que un vocal pretendiese irse del salón si no se le permitía emitir su opinión.

Como á dicha sesión acudieron varios vecinos, viendo la actitud del alcalde, han interpuesto recurso de alzada.

Se dice que á consecuencia de lo dicho no se anuncia la vacante de médico, y que el alcalde, despechado porque no puede imponer á todos y en todo su santa voluntad, ha presentado la dimisión.

De ser así, tal vez la animación que hace días se nota, pueda calmarse, pero no falta quien cree y (soy de esta opinión) que el conflicto seguirá en pié, el médico en su puesto y el alcalde en su cargo, y los vecinos en sus casas.

El corresponsal.

Salas de los Infantes 1.° Abril 1895.

LA INSURRECCIÓN DE CUBA

Participa el general Calleja que están ya dotados del fusil Mausser cuatro regimientos de infantería, un batallón de cazadores y las guerrillas; da cuenta de medidas de precaución adoptadas para impedir el desembarco de filibusteros en las costas del departamento oriental, y anuncia que, pronto podrá dar noticias del resultado del movimiento de avance emprendido por el general Lachambre sobre algunas posiciones insurrectas.

En las costas de la isla se ejerce mucha vigilancia para evitar el desembarco de Maceo y los suyos.

El general Martinez Campos, que, como ya es sabido, se embarca en Cadiz el 4, conferenciará, á su paso por Puerto Rico, con el señor Dabán, gobernador general de la pequeña Antilla, desde donde seguirá el vapor que le conduce á la Caimanera de Guantánamo, desembarcando las fuerzas de infantería de Marina que acompañan al ilustre caudillo, las cuales se quedarán en el departamento oriental.

El gobernador general electo, después de conferenciar en aquel punto con el señor Lachambre y otros jefes que le esperan allí, seguirá en la misma nave á la Habana, donde jurará su cargo ante el Ayuntamiento de la capital, según es de rúbrica, saliendo en breve á operaciones hacia Santiago de Cuba, acompañado del jefe de Estado Mayor de la Capitanía general; y dejando encargado del despacho al señor Arderius.

El nuevo ministro de España en Washinton, D. Enrique Dupuy de Lóme, que acompañará al general Martinez Campos, se propone desembarcar con él en la Caimanera de Guantánamo.

A este punto será llamado el funcionario que tenga á su cargo los asuntos consulares en el Gobierno general de la isla, y de los informes que el señor Dupuy recoja dependerá el que vaya ó no á la Habana antes de hacerse cargo de su destino.

Entre los filibusteros que acompañan á Maceo en esos *records* que está batiendo estos días, figura un sujeto, de origen polaco, llamado Carlos Roloff.

Estuvo en Cuba como dependiente de comercio en una casa de Caibarién, y poco después de iniciada la guerra anterior, se alistó en el batallón de Voluntarios de aquella población, donde se le hizo cabo.

Habiendo secundado Las Villas la insurrección iniciada en Yara, Roloff se avino mal con aquellos galones y soñó en grandezas militares.

Desprendióse de la escarapela de voluntario, prefiriendo la estrella solitaria, y fué á aumentar el número de insurrectos.

Logró entre los mambises en poco tiempo el empleo de *generalísimo,* más que por su valor y por sus victorias, por su condición de extranjero.

Roloff, que tendrá ahora unos sesenta años, no es hombre que inspira cuidados, ni por sus talentos, ni por sus prestigios, ni por su generalato.

El *New York Herald* sigue mostrando sus simpatías á los filibusteros cubanos y acogiendo cuantas noticias absurdas se fraguan en Tampa.

En su número llegado ayer á Madrid publica una carta dirigida al director de aquel diario por el cabecilla insurrecto Amador Guerra, en la cual excita á los norteamericanos á no dar crédito á las noticias de derrotas sufridas por los insurrectos, asegurando que éstos son hoy más poderosos que nunca y que á mediados de Junio tendrán 20.000 hombres en el campo.

Un despacho de Jamaica, recibido por el *Herald,* dice, con referencia á noticias del Estado de Trujillo, que ha salido una expedición separatista para Cuba, al mando de los hermanos Maceo y de Crombet. Los insurrectos van bien armados con rifles y llevan un cañón.

Máximo Gómez y Martí siguen organizando activamente el movimiento, según el diario norteamericano. Salieron de Nueva York, aparentando dirigirse á Veracruz, mas luego desembarcaron ocultamente en Santiago de Cuba, y su presencia en el interior fué la señal del movimiento.

Los rebeldes se muestran muy confiados en los elementos de que disponen, y dicen que la actual insurrección es la mayor que ha habido en Cuba, pues cuentan con más hombres, dinero y armas que nunca.

Entre los cabecillas insurrectos cita el *Herald* á Marcos García, lo cual dá la medida de la exactitud de las noticias, pues es sabido que aquel antiguo separatista es, en la actualidad, alcalde de Sancti Spíritu, y ha protestado contra la insurrección.

La noticia de que los separatistas en armas ascienden á 8.000 hombres es, indudablemente, exagerada, como lo son, sin duda, la mayoría de las anteriores.

Teatro.

Durante la próxima temporada de Pascuas actuará en este teatro la compañía cómico dramatica que dirige el Sr. Barta, cuya lista es la siguiente:

Primer actor cómico y director artístico, D. José Barta; maestro director de orquesta, D. Hipólito Rodriguez; primera tiple, señorita D.ª Fernandina García; tiple cómica, señorita D.ª Isabel Galé de Barta; primera tiple característica, señorita D.ª Elisa García; actriz genérica, señorita doña Encarnación Valls; primer tenor cómico, D. Félix Angolotti; primer barítono, D. Juan Reforzo; actor genérico, D. Rafael Imperial; segundo tenor, D. Pedro Prieto; partiquino, D. Jose San Martín; primer apuntador, D. Serafín G. Marín; primeras tiples, señora D.ª Edita Martínez de Orozco; señorita D.ª Julia Gale; damas jovenes, señoritas D.ª Pilar Lugo y D.ª Felisa Diez; primer bajo cómico, D. Diego Gordillo; bajo genérico, D. Salvador Orozco; galán joven, D. Antonio Salgueiro; segundo bajo, D. Luis Omaña; partiquino, D. Manuel Villagrasa; segundo apunte D. Antonio Picazo; cuerpo de coros veintidos; archivo, D. Florencio Fiscowich; sastrería, D. Adolfo Gambardela.

Repertorio.—En tres actos, Los hijos de Madrid.—Mis Meleyet.—Pepe-Hillo.—Pan y Toros.—Los Sobrinos del Capitán Grant.—Robinson.—En dos actos, D. Benito de Pantoja.—Entre mi mujer y el Negro.—Gallina Ciega.—En el nombre del Padre.—El joven Telémaco.—En un acto, Los Puritanos.—Las Bodas de Oro.—La una y la otra.—Africanistas.—La Verbena de la Paloma.—Las Amapolas.—Campanero y Sacristan.—Duo de la Africana.—La Indiana.—Tio, yo no he sido.—La Madre del cordero.—Niñas desenvueltas.—La Mascarita.—Certamen Nacional.—Caza del Oso.—Diva.—Plato del día.—Cabo Baqueta.—Chateau Margau.—Ole Sevilla.—Suicidio de Alejo.—De Madrid á París.—Premio Gordo.—Comici Tronati.—Los de Cuba.—Secuestradores.—Candelada.—Traje misterioso.—Aparecidos—Salamanquina.—Descamisados.—Los Truinviros, Trogoditas y otras.

Se abre un abono por quince representaciones.

Durante la temporada se dará una función á beneficio de las viudas y huérfanos de los tripulantes del crucero «Reina Regente».

Noticias locales

En la relación de los destinos vacantes que han de proveerse con sujeción á la ley de sargentos, figuran la plaza de mozo de caja de la Tesorería de Hacienda de esta provincia, dotada con 625 pesetas anuales y la de guarda municipal del ayuntamiento de Sotillo de la Ribera, con 274.

Los jefes y oficiales del ejército y sus asimilados que, á partir del 1.° del pasado mes, hayan sido destinados ó lo sean en lo sucesivo á prestar sus servicios al distrito de Cuba, como consecuencia de las operaciones de campaña, tienen derecho además del pasaje de ida por cuenta del Estado, al de regreso, siempre que lo verifiquen por causa justificada, cualquiera que sea el tiempo que hayan permanecido en dicha isla.

La reina ha firmado un decreto trasladando á una plaza de magistrado de la Audiencia de Valladolid al que lo era de esta y querido amigo nuestro D. Eduardo Cassá, electo últimamente para la de Zaragoza.

Según nos participan de Belorado, se preparan varios festejos para las próximas pascuas de Resurrección en dicha localidad.

Además de los cultos que con tanta solemnidad se celebran en aquella villa, habrá varias funciones populares, y entre otras, la prisión de Judas.

La banda municipal amenizará, tocando escogidas piezas, los festejos.

Dado el buen humor de los beliforenses, nos parece que las fiestas han de estar muy concurridas, pues se acostumbran á despoblar los pueblos de las inmediaciones por ir á presenciarlas.

A las cinco de la tarde de ayer pasaron porla estación del ferrocarril de esta ciudad los contingentes para Ultramar, que procedentes de Logroño y Pamplona se dirigen á Santander.

A las once de la mañana salieron de Logroño unos 90 solda-dos del regimiento de Bailen con destinoá Cuba, los cuales eran mandados por unoficial y un cabo.

El contingente de la segunda brigada de la segunda división, habrá salido hoy de Vitoria y llegará á Santander el día 4.

En el tren de la madrugada salieron de Pamplona los contingentesde los regimientos de América, Constitución y Cantabria.

D. Bonifacio Diez Montero, alcalde presidente interino del Excmo. Ayunta-

recía, el niño había quedado encerrado en el cuarto de juguetes, era poco probable que se le oyese; á no ser por alguna persona que estuviese en las habitaciones superiores. El comedor estaba en el otro extremo de la casa y tenía puertas dobles; las cocinas estaban todavía más distantes.

—Lo que más me extraña—dijo el Sr. Pym—es que no echara á correr del cuarto. Parece poco probable que quedase allí abrasándose, un niño fuerte, de cinco años de edad, sin tratar de escaparse. Lo primero que se le ocurre á uno en circunstancias tales es echar á correr; lo cual es casi siempre un paso fatal. Pero él no parece haberlo intentado siquiera.

La señora de Sanjuan movió la cabeza. Desconocía los detalles completamente; había que suponerlos. Honorina merecía cualquier cosa por haber dejado al niño á solas con un juguete alumbrado.

En este momento fué cuando tuvo que prestar el Sr. Pym su atención á Jorgecito. El niño tuvo un ataque fuerte de vómitos; repetición de otros varios ataques que le habían acometido á intérvalos desde que recibiera el susto. Despues de

cuidarle, el cirujano fué en busca de Honorina. La halló sola, en un estado lastimoso de pena, en el dormitorio que había sido suyo y del desgraciado niño.

Y aquí hay que notar que á Honorina le había ocurrido de repente una duda muy horrible. A medida que se aclaraba su pensamiento y pudo reflexionar con más calma sobre las probabilidades del accidente, empezó á preguntarse si éste no había sido intencional. Y esta duda tomaba ya en su cerebro el aspecto de certeza, cuando entró el Sr. Pym.

Durante algunos momentos no pudo ella hablar; solo podía llorar á grandes sollozos, cubriéndose la cara con el delantal, llena de vergüenza y de remordimientos. El Sr. Pym se abstuvo de inculparla teniendo en cuenta su pena; mas bien se propuso averiguar cuanto podía acerca de las circunstancias, una vez que ella había recobrado la calma. Honorina lo confesó todo de buena voluntad. Refirió lo del espectáculo en el comedor, si bien lo pintó con otros colores que los que su señora había empleado, lo cual fué causa de que el Sr. Pym frunciera el ceño. Refirió cómo había

Quizá se equivocara Honorina en su pensamiento; pero creyó observar algo en la fisonomía del cirujano.

—¿Estás segura de lo que dices? preguntó.

—Tan segura como lo estoy de que yo vivo y de que mi querido Benja ha muerto.

Las cejas del Sr. Pym se contrajeron en innumerables ángulos.

—Explícame consecutivamente lo que pasó, dijo; ¿cómo sabías que las puertas estaban cerradas?...

—¿Cómo?... Porque no pude entrar, dijo Honorina pareciéndole la pregunta algun tanto extraña; cuando volví con la leña, me encontré que la puerta estaba cerrada por dentro. Creí que el niño se habría montado sobre una silla y la habría cerrado; pero á pesar de ser tan corto aquel instante, se me ocurrió que eso sería extraño; pues que nunca se lo he conocido hacer antes. Al llamarle yo para que me abriera, creí oler á fuego, y corrí por el tocador de la señora á la otra puerta, y al empujarla encontré que estaba tambien cerrada, pero por fuera. El olor era entonces muy fuerte, y con el susto no reparé

M.E.C.D. 2017

miento constitucional de esta ciudad, ha publicado el siguiente bando:

«Hago saber: Que para responder dignamente al vigoroso y sano espíritu municipal que existe en el pueblo burgalés, y á la hidalga hospitalidad castellana, por propios y extraños reconocida, se ve obligada la alcaldía, en cumplimiento de ineludible deber, á prohibir la realización de un hecho que, aunque no suele repetirse con frecuencia, empaña sin embargo el brillo de nuestra cultura, y desprestigia, por la resonancia que adquiere, el buen nombre de la ciudad.

Las molestias que algunos jóvenes causan á los extranjeros en la vía pública, proceden de la ignorancia en que aquellos se hallan, de la exquisita consideración con que deben ser tratados los que se detienen en Burgos á visitar los notables monumentos que encierra, y denuncian el descuido de la educación en la importantísima partede las relaciones sociales.

La alcaldía, á fin de evitar la repetición de tales hechos, excita el celo de padres, tutores y maestros y confiadamente de ellos espera que harán comprender á sus hijos, pupilos y discípulos el deber en que están de guardar al extranjero el respeto debido, para que de esta suerte ni los jóvenes desmerezcan ante sus paisanos, ni la ciudad aparezca rebajada en el concepto público.

La autoridad municipal se halla dispuesta á corregir severamente esta gravefalta, y al efecto ha comu nicado á la guardia municipal las órde-nes más terminantes.»

La Guardia civil del puesto de Ontória de la Cantera ha dado conocimiento al Gobierno de esta provincia de que en la mañana del día 31 del finado Marzo, mientras se celebraba el Santo Sacrificio de la Misa, fué asaltada la casa del párroco de Cubillo del Campo, habiéndole robado los ladrones unos veinte duros en monedas de dos pesetas.

Los individuos de la guardia civil, después de seis horas de persecución consiguieron capturar al ladrón, que, según declaraciones, había estado la víspera del día citado, examinando detenidamente la casa.

Se dijo que era del pueblo de Santa Inés el autor del hurto y que se dirigía á Cayuela.

Practicadas las averiguaciones convenientes declaró su delito, y manifestó tener escondida la cantidad robada en una bodega.

Se ha encontrado la cantidad en el sitio que indicaba, y el autor del hurto ha sido puesto á disposición del señor juez municipal.

La guardia civil del puesto de Cogollos ha dado conocimiento de un robo de varias fanegas de trigo al vecino del citado pueblo Antonio García.

A pesar de las diligencias practicadas no ha podido ser descubierto el autor del robo.

Víctima de penosa dolencia, y confortada con los auxilios espirituales, ha fallecido en Bilbao la señora doña Daría Diez Villanueva, esposa del antiguo empleado en la administración de *El Basco*, periódico de aquella población, y conocido industrial que fué de esta ciudad, D. Modesto Angulo.

Acompañamos en el sentimiento á la familia de la finada por tan sensible pérdida.

En el tren correo de la tarde de hoy han salido con dirección á Santander los individuos de esta guarnición á quienes ha correspondido ir á la isla de Cuba, en número de 141.

Las dos bandas de música precedían en el trayecto á la estación á los expedicionarios, ejecutando el patriótico paso doble *Cadiz*.

Los soldados iban poseidos de la mayor alegría y entusiasmo.

El general de brigada D. Francisco Gómez Solano, los jefes y oficiales de la guarnición fueron á despedir á las tropas.

En el trayecto y en la estación fueron aclamados los expedicionarios.

Sea la suerte próspera á los heróicos soldados que van á luchar con los enemigos de la patria.

Hemos recibido el cuaderno XV de la interesante revista *Pro Patria*, cuyo sumario es el siguiente:

«La poesía española contemporánea en Suecia», por la redacción; «El Padre Urdaneta», por el conde de Tejada de Valdosera, de la Real Academia de Ciencias Morales y Políticas; «Luchemos», por doña Sofía Casanova de Lutoslawski; «Los museos diocesanos», por D. Eloy García Concellón; «Recuerdos de Burgos», por D. Victor Balagner, de las RR. Academias Española y de la Historia; «L' Italie et la France pendant le 4me. centenaire de la découverte de l'Amérique (en francés), por le Chev E. Portal, miembro honorario de varias Academias; «Desde Paris», por D. Juan B. Enseñat; «A Victor Hugo», por don Maximiliano Ardisson Espou; «Academias y Sociedades», por Amicsa; «Otra excursión», por D. José Marco; «Noticias musicales», por D. Rafael Mitjana; «Noticias teatrales», por D. A. Sanchez Perez; «Notas políticas», por Sinesio; «Notas bibliográficas», por Aamando; «Anuncios».

Sin que sepamos la causa, ha vuelto el telégrafo á funcionar con gran irregularidad.

Los pocos despachos que recibimos ayer, llegaron á última hora de la tarde, y para insertarlos tuvimos que retrasar la salida del número.

Después de publicado el periódico, llegaron los que insertamos hoy, además de otros que carecen ya de oportunidad.

Hoy, la comunicación con Madrid ha estado interrumpida todo el día, y no sabemos si á última hora recibiremos algún despacho.

Para colmo de desgracias, el correo anda peor que el telégrafo, pues se ha extraviado la carta de nuestro corresponsal en Madrid.

¡No pueden estar mejor organizados los servicios públicos!

Por tratarse de Burgos y sus tradiciones, reproducimos en este número un precioso artículo escrito por el distinguido poeta D. Victor Balaguer, y que inserta la revista *Pro Patria* en el número que hoy hemos recibido.

El Dr. Audet sigue curando

Griegos (Teruel) 20 Marzo 1895.

Sr. Dr. Audet:

Muy señor mio y de mi mayor afecto: Los resultados de su Antiséptico han sido en mi maravillosos. Faltaría, por tanto, si no le diera las gracias con toda mi alma y no le estuviera eternamente agradecido.

Aparte el pecho, el estómago ejerce sus funciones admirablemente y con el jugo necesario de que antes carecía. De modo que me considero curado gracias á la acción de sus píldoras. ¡Dios le pague elbien que está haciendo á la humanidad!

Tiene el honor y placer de repetirse suyo afectísimo agradecido seguro servidor y capellan q. b. s. m., *Martin Gimenez.*

Otra noticia de gratitud

El honorable y sapientísimo misionero jefe de Marruecos (residente de Rabat) Fr. José María Pérez, escribe tambien al Dr. Audet dándole cuenta de los brillantes resultados de sus especiales tratamientos curativos, manifestándose reconocido en nombre suyo y de otros compañeros por los beneficios alcanzados

En Marruecos goza tambien de justa y buena fama el Sr. Audet.

Diario de avisos

Boletin militar

Servicio de la plaza para el día 4 de Abril de 1895.—Parada, San Marcial y Lealtad; jefe de día, coronel de Lealtad D. Leopoldo Sayz del Campo; imaginaria, el de la misma graduación de Lanceros de España D. José Arenas Llop: hospital y provisiones, Lealtad, San Marcial, primer capitan; reconocimiento de piensos, Lanceros de España, tercer capitán; vigilancia, un oficial de cada cuerpo.

Conocimientos útiles

Para limpiar el teclado en los pianos.—Para limpiar el marfil del teclado se hace una masa ligera con polvos de blanco de España y agua; se embadurnan las teclas con sumo cuidado, á fin de que no caiga nada dentro, y despues que esté seco se frotan bien con una franela y quedarán perpectamente limpias y brillantes.

Necrología

En el día de ayer solo se inhumó en el cementerio general de esta ciudad el cadaver de Bernabé Izquierdo é Izquierdo, de 69 años de edad, Ronda 7.

Crónica religiosa

Santo de hoy: San Benito.

Santo de mañana: San Isidoro.

Cultos: En la novena de Nuestra Señora de los Dolores que tienen por las tardes en la iglesia de San Gil las Esclavas de María, predicará mañana acerca de la confesión general el presbítero D. Guillermo Guitián Sáez, Coadjutor de la parrroquia de San Cosme.

—Continúan los ejercicios para los hombres en la iglesia de PP. Jesuitas de la Merced.

Abastos

En la pescadería de esta ciudad se ha vendido en la mañana de hoy merluza á 1'60 y 1'50 pesetas el kilo, sardinas á 1'00, chirlas á 0'80 y 0'70 y ostras á precios convencionales.

—En el matadero público se han sacrificado en la manana de hoy 8 bueyes, 8 carneros, una ternera y 11 cerdos.

—En el banco regulador se ha vendido el tocino y lomo á 1'34 y 1'44.

Estado del tiempo

Observaciones meteorológicas del Instituto provincial en el día de hoy:

Barómetro: á las nueve mañana, 683,3; á las tres tarde, 684,8.

Temperatura: max. sol, 20,5; max. sombra, 8,7; min. sombra, 1,0; reflector, 0,0.

Dirección del viento: nueve mañana, N. tres tarde, N.

Tribunales

Señalamientos para el día 4 de Abril de 1895.—Audiencia territorial: Pleito procedente del Juzgado de Bilbao entre D. Agapito Goicoechea y D. José María Irnarriezaga, sobre pago de pesetas: ponente, señor García; defensores, Licenciados Gutierrez y Martínez Acosta; procuradores, Tejada y Pérez de León; Secretaría de Monzón.

Audiencia provincial: Juicio por jurados procedente del Juzgado de esta Capital contra Bonifacio Saenz, sobre incendio. ponente, señor Mendo; defensor, Licenciado Plaza; procurador, Tejada; Secretaría de Jalón.

Juicio oral procedente del Juzgado de Briviesca contra Santiago Hurtado, sobre lesiones: ponente, señor Montero; defensor, Licenciado Ortega Frlas; procurador, Martínez López; Secretaría de Jálón.

Llegada de viajeros.

Hotel Norte.—D. Manuel Besga, de Briviesca; D. Manuel Arispe, de Bilbao; Mr. Lalui y Mullorn y señora, de Paris; Mr. Dabron y familia, de San Sebastián; Mr. Labere y Mr. Trudeset, de París; Mr. Raoyny y señora, de Madrid, y doña Carmen Cerbeño, de Valladolid.

Hotel París.—Mr. Quintus y familia, Mr. Hashell é hijo y D. Juan Bertha, de Inglaterra y señora condesa de Valfien, de Francia.

Hotel Monín.—D. Hipólito Ibáñez y compañero, de Valladolid, D. Bernardino Escribano, de Vitoria, y D. Segundo Revilla, de Lerma.

Se mantiene estado de la «Emulsión» aun en los meses de más calor

(Desconfiar de las imitaciones)

Certifico: Que he recetado la «Emulsión de Scott» de aceite de hígado de bacalao con hipofosfilos de cal y de sosa en mi clientela particular, considerándola una buenísima preparación.

Tiene la inmensa ventaja de mantenerse en un estado de «Emulsión» aun en tiempo caluroso, siendo á la vez grata al paladar, tolerándola perfectamente el estómago, y dando resultados satisfactorios el tratamiento del «raquitismo» y «escrofulismo».

Valladolid á 28 de Diciembre de 1885.

Dr. LUIS DIEZ PINTO.

Modas

Trajo para paseo.

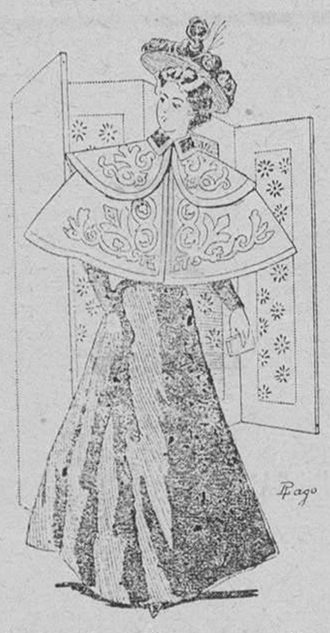

Esclavina de pañete con aplicaciones de lo mismo, colores *beige*, gris, azul marino ó negro. Cuello alto y vuelto.

Falda lisa de alguno de dichos colores.

Los demás detalles pueden verse en el dibujo.

Mercados.

Burgos 3.—El de cereales de ayer estuvo bastante animado y los ptecios de los artículos sostenidos.

Se vendió el trigo mocho de 35 á 37 reales fanega, rojo y álaga de 33 á 35, centeno de 27 á 28, cebada de 23 á 27, avena de 18 á 22 y yeros de 35 á 37.

La avena es muy codiciada para la siembra y todos los granos de pienso se pagan á precio elevado por la mucha escasez de ellos.

Pradoluengo 1.º—En el último mercado entraron unas 350 fanegas.

Se vendió el trigo rojo de 34 á 35 reales fanega, centeno á 26, cebada de 26 á 27, avena á 19, yeros á 36, alholva á 32, algarroba á 30; garbanzos á 74, lentejas á 54, alubias á 72, harinas á 15, 14 y 13 la arroba, según la clase, salvados á 8, 7 y 6 la fanega y patatas á 3 la arroba.

El vino tinto se cotiza á 16 rs. cántaro, claro á 14, vinagre á 10 y aceite á 50 la arroba.

Las crias de ganado de cerda se venden de 70 á 80 rs. cada ejemplar.

El trigo se halla en baja y los granos de piensos á precios muy sostenidos.

El tiempo malo y los campos atrasados.

Seccion amena

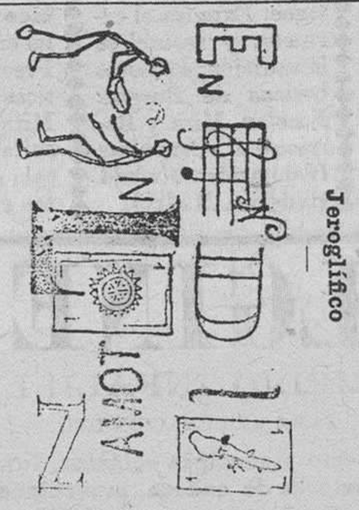

Notas cómicas.

Teodorito se vá á casar, pero tiene un miedo horrible al matrimonio.

—No seas tonto—le dice su padre ¡yo también me casé!

—¡Ah! pero no es lo mismo. Tú te casaste con mamá y yo voy á casarme con una persona extraña.

***

—¡Mira en lo que se entretiene mi suegra durante el verano!—decia este año un hombre público muy conocido, mostrándole á un amigo suyo su mamá política, meciéndose con verdadera furia en un columpio.

—Chico, te compadezco. Debes aburrirte espantosamente.

—¡Cá! ¡no lo creas! ¡La miro, me hago la ilusión de que va á romperse la crisma, y esto me divierte!

ABONARÉS DE CUBA
Y OTROS CRÉDITOS

Se gestiona su cobro y presentación. Dirigirse con sello, para contestar, á J. Ramirez, calle del Tesoro, 28-3.º, Madrid.

Interesante

Por estar en fin de temporada, grandes rebajas en trajes hechos ó por medida, eligiendo los géneros, de los cuales tengo gran surtido á precios muy económicos.

SASTRERÍA DE L. BARBADILLO
Espolón, 20.

Ama de gobierno.—Se quiere colocar en esta capital ó fuera de ella. Informarán San Cosme 25 y 27, piso último.

ARBORICULTURA
Y FLORICULTURA

Acaba de llegar á esta capital un variadísimo surtido en plantas de todas clases, á saber:

Camelias, Magnolios, Azaleas, Rododendros, Ancubas, Alelíes, Verónicas, Palmeras, Tuyas, Sabias, Gracenas, etc.

También hay una buena colección de Rosales de todos colores.

Solo por ocho días.

Lain-Calvo, 49.

Frente á la bodega de Ceballos.

FARMACIA DE ESCOLAR

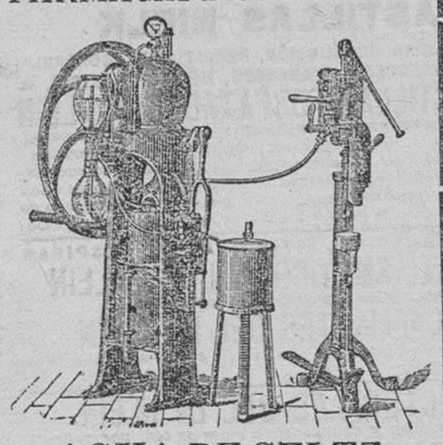

AGUA DE SELTZ
á 15 cénts. sifón.

ABONOS:

Por 12 sifones. . . 1'50 pesetas.
Id. 24 id. . . . 2'50 id.

No se exije depósito alguno en metálico por los sifones.

Champagne Perpiñá
Y VINOS FINOS DE MESA
DEL PRIORATO (Cataluña).
BODEGAS EN REUS Y PORRERA
Pídanse en todos los cafés y tiendas de ultramarinos.

OBRADOR DE ENCUADERNACIONES
DE
MELCHOR CASADO ASENJO
Lain-Calvo, núm. 36.
BURGOS.

Encuadernaciones de todas clases en lujo, sencillas, económicas y elegantes.

Especialidad en tapas alegóricas para la encuadernación de toda clase de obras de lujo.

Se hacen carpetas y se barnizan mapas al bastidor á precios sumamente económicos.

ACADEMIA DE ARITMÉTICA Y FRANCÉS. Este último en toda su extensión. Precios módicos. Lecciones particulares. San Pablo, 22-2.º, derecha.

Casa en venta

Por voluntad de su dueño, se vende una, sita en esta ciudad y su calle de la Paloma, señalada con el número 58, libre de toda carga y gravamen. La persona que desee adquirirla puede entenderse con su administrador D. Evaristo Barrio, Huerto del Rey, 12 y 14.

ULTIMA HORA

Por telégrafo

SERVICIO ESPECIAL DEL

Diario de Burgos.

FELICITACIÓN.

Madrid 2—12,50 t.

(Recibido con retraso.)

El general Sanchez Bregua ha dirigido una carta á D. Arsenio Martínez Campos felicitándole por su nombramiento para el mando de la isla de Cuba.

Añade que las altas dotes que posee el ilustre caudillo, inspiran fé profunda en la opinión, la cual espera que su pericia, arrojo y autoridad moral pacificará pronto la gran antilla.

INCENDIO.

Madrid 2—1 t.

(Recibido con retraso.)

Esta madrugada ha ocurrido un incendio intencionado en una casa de huéspedes de la calle del Caballero de Gracia.

Ha sido detenido el autor, que prendió fuego simnltáneamente en los enseres de la cocina.

LA INSURRECCIÓN DE CUBA.

Madrid 2—1,20 t.

(Recibido con retraso.)

Un telegrama oficial del consul de España en Santo Domingo participa que el jefe separatista Mard ha salido de aquella república, creyéndose que vá con dirección á Cuba.

El comandante general de Manzanillo dice que es completa la desorganización de los insurrectos, y que muchos cabecillas piden entregarse.

NUEVOS GOBERNADORES.

Madrid 2—2,05 m.

(Recibido con retraso.)

La Reina ha firmado los decretos nombrando gobernador civil de Burgos á D. Arturo Zancada, director de "La Ilustración Nacional", de Almería al Sr. Galvez y de Ciudad Real al Sr. Sorient.

DOS NOTICIAS.

Madrid 2—3 t.

(Recibido con retraso).

Han llegado á Madrid los cabecillas Ibañez y Arango, que capitaneaban una partida de cien hombres en la provincia de las Villas, la cual fué dispersada por los voluntarios.

El general Calleja los desterró.

***

También ha llegado el Sr. Conde de Galarza, exjefe del partido de Unión Constitucional, que, procedente de París, viene á conferenciar con el general Martinez Campos.

PROPOSICIONES.

Madrid 2—3,25 t.

(Recibido con retraso).

Los diputados liberales van á presentar al Congreso dos proposiciones consignando un crédito para los registradores de la propiedad cuyos honorarios no llegen á 3000 pesetas y pidiendo el restablecimiento de los 107 juzgados suprimidos en Junio de 1892 y Agosto de 1893.

NOTA. A la hora de cerrar el presente número no hemos recibido más telegramas de nuestro corresponsal en Madrid, ignorando la causa.

M.E.C.D. 2017

NERVIOS

El **Antinervioso Howard** es el tónico más poderoso del sistema nervioso; no tiene rival para curar vértigos, mareos, el insomnio y pesadillas, temblores, ansiedad, sensaciones extrañas, frio, calor, irascibilidad, parálisis, falta de memoria, de voluntad y de resolución. Obra reconstituyendo. Remedio para quince días, 4 pesetas.—Venta boticas de Burgos: Escolar, Mira y Barriocanal. Consultas, Instituto Audet, Madrid Moderno, Madrid. De 10 á 2. Prospectos: se remiten gratis por correo á quien los pida.

ENFERMOS DEL OIDO

El **Aceite Neubert** cura las sorderas leves y los síntomas molestos del oido. Con su uso disminuyen y desaparecen los ruidos y los vértigos. Expulsa el cerumen y restablece la audición; 4 pesetas boticas de Burgos: Escolar, Mira y Barriocanal. Consultas Inst. Audet, Madrid Moderno, Madrid.

VENEREO-SIFILIS

Curación é inmunidad con los remedios antisépticos. **Antiblenorrágico Ivel,** para curar todo flujo uretral (purgaciones, gota militar, etc.) **Antisifilítico Cowper,** para la sífilis en todos sus períodos. Precio, 4 pesetas en las boticas de Burgos: Escolar, Mira y Barriocanal. Consultas, Instituto Audet, Alcalá 72, Madrid. Prospectos gratis.

REUMA Y GOTA

Para acallar el dolor en pocas horas tómese las **Píldoras Antirreumáticas Audet.** Para prevenir nuevos ataques, alejarlos y curar la diátesis reumática, debe emplearse el **Antirreumático Reysser;** resultados siempre admirables, 10 y 4 pesetas en las boticas de Burgos: Escolar, Mira y Barriocanal. Consultas, Instituto Audet, Madrid Moderno, Madrid.

TISIS

y catarros crónicos, por antiguos y rebeldes que sean: Curación con las célebres **Píldoras antisépticas del Dr. Audet.** Calman la tos, disminuyen la expectoración, quitan la fatiga y dan gana de comer, 10 pesetas; en las boticas de Burgos: Escolar, Mira y Barriocanal. Consultas, Instituto Audet, Madrid Moderno. Madrid.

IMPOTENCIA

El **Fluido Vital, Gotas Viriles, Glóbulos Vitales** y **Perlas del Serrallo** (5, 6, 25 y 40 pesetas), son los únicos remedios bien informados por la razón sana de un pensador ilustre para curar sin riesgo y con la mayor solidez la **Impotencia, derrames seminales** y demás desarreglos genitales por abusos ó vejez. Son tónicos vigorosos y curan **aun cuando se hayan ensayado otros remedios sin resultado positivo.** Venta boticas de Burgos: Escolar, Mira y Barriocanal. Consultas, Instituto Audet. Madrid Moderno, Madrid. Se mandan prospectos y folletos gratis á todas partes.

NEURALGINE

REMEDIO INFALIBLE

PARA LA CURACIÓN DEL

Reumatismo, neuralgia sciática, lumbago gota, dolores de cabeza, musculares y nerviosos, contusiones, calambres, torceduras y toda clase de punzadas.

La **Neuralgine** cura los dolores reumatioos; con una sola fricción es lo suficiente para su pronto alivio ó curación radical.

La **Neuralgine** cura las neuralgias en el momento que se aplica al nervio afectado. Cura como por encanto.

El dolor atormentador es aliviado instantáneamente y curado en pocos dias por el bálsamo **Neuralgine.**

La popularidad creciente de la **Neuralgine** es una prueba de sus excelencias y cualidades superiores. Es la medicina favorita de los médicos para curar los dolores neurálgicos.

La **Neuralgine** conquista el dolor.

Higienic Medicine C.º

3, Coleman St. London

De venta en las principales farmacias y droguerias.

Solteras, Casadas y Madres.

CONSULTORIO PORTELA

Director:

Adolfo de V. Portela.

Médico Cirujano. Alumno pensionado por la Facultad de Medicina de Sevilla en Cádiz Exinterno pensionado del hospital clínico de la Anunciación, etcétera.

Tratamiento seguro para la curación de la falta, retención ó supresión de la menstruación.

CONCEPCIÓN.-EMBARAZO.-PARTO

Evitación de abortos y partos prematuros y su provocación en *casos necesarios.*

Diagnóstico del sexo del feto que la mujer lleva en su seno.

Enfermedades de la matriz y diferenciación de su cáncer de la induración flegmatosa, con la que tan frecuentemente se confunde.

Consulta por correo, 5 pesetas en letra ó sellos.

Se sale á provincias, previo aviso.

Madrid.—*Sevilla, 14, pral.*—**Madrid.**

CÁPSULAS EUPÉPTICAS DE

MORRHUOL

PRINCIPIO ACTIVO DEL ACEITE DE HIGADO DE BACALAO

DEL DR PIZÁ

PRIMER PREPARADOR ESPAÑOL DE DICHO MEDICAMENTO PREMIADO CON MEDALLA DE ORO EN LA EXPOSICION UNIVERSAL DE BARCELONA 1888.

El Morrhuol contiene todos los principios primitivos del aceite de hígado de bacalao; obra más rápidamente que el aceite. Las experiencias efectuadas en los hospitales y por acreditados médicos, en su clientela, han demostrado que el MORRHUOL es mucho más eficaz que el aceite y las emulsiones del mismo, contra la tisis pulmonar, reumatismo crónico y nudoso, raquitismo, escrófula, linfatismo y estado caquéctico en general. No contiene el MORRUHOL grasa alguna, puede tomarse en verano lo mismo que en invierno. 10 reales frasco: 12 frascos 96 reales. De venta al por mayor y menor: farmacia del autor, plaza del Pino, 6, Barcelona, y principales de España. En Burgos: Sainz Valpuesta.

Los molestísimos **RESFRIADOS** de la nariz y de la cabeza, tan frecuentes en los días fríos y húmedos y que atacan con frecuencia á las personas que llevan una vida sedentaria y suelen tener los pies fríos, se curan hoy día con el nuevo medicamento llamado

RAPÉ-NASALINA

que prepara el **Dr. ANDREU de Barcelona.**

Este rapé hace abortar casi siempre en muy pocas horas la inflamación producida en las fosas nasales por la impresión brusca del aire frio y evita que se propague á la cabeza, sobre todo si se emplea luego de iniciarse el resfriado, que empieza casi siempre con picazón y resecamiento de la nariz, y frecuentes estornudos.

El uso del **RAPÉ-NASALINA** es muy fácil y sencillo. Va colocado en pequeñas cajitas que pueden llevarse cómodamente en el bolsillo sin estropearse ni vaciarse el polvo.

De venta en todas las Farmacias.—**Caja, 6 reales.**

TOS

PASTILLAS Y PÍLDORAS **AZOADAS** DEL DR. MORALES

MARAVILLOSAS EN SUS EFECTOS. SEDANTES Y ESPECTORANTES POR EXCELENCIA. INOFENSIVAS HASTA PARA LOS NIÑOS. INDISPENSABLES Á TODO ENFERMO DEL PECHO

Caja de 2 y de 4 reales en boticas y droguerías

Dr. Morales. 39, CARRETAS, 39.

Madrid

En Burgos: droguería de J. Mira.

!! El Estómago Artificial !!

ó

Polvos del Dr. Kuntz

Millares de curados agradecidos certifican por todas partes y en todos los idiomas, que con el uso de este notable preparado **se curan** en *breves días las dispepsias, gastralgias, úlceras, catarro gástrico,* etcétera etc., **desapareciendo desde las** *primeras dosis, vómitos, acedías, ardores, eructos, inapetencias, pesadez, constipación, agua de boca, dolor de estómago, estreñimiento, etc., etc.;* aunque la enfermedad se haya resistido á otros tratamientos y lleve 30 años de antigüedad. Es tan seguro el éxito que el que al terminar de tomar la primera caja, no encuentre alivio *tiene derecho* á la devolución de su valor que es de Pts. 7'59 en todas las farmacias, y el depósito en Burgos está en la de D. G. Escolar, plaza de Prim, 19, que hace descuentos al por mayor y remite á provincias certificado á Pts. 8'50 al paciente que las pida.

Depósito general en Madrid: Sucesores de Moreno Miquel, Arenal, 2.

Administración y consultorio: Calle Mayor, 47, 3.º, Madrid, que remite folletos y muestras gratis á quien las solicite y admite consultas por carta, enviando 10 pesetas en sellos.

Enfermos del estómago

La esencia de pepsina del Dr. Blas, no es un secreto su composición, pero es el mejor medicamento para la gastritis, gastralgia, dolor de estómago, acidez, embarazo gástrico, indigestión, dispepsia, desfallecimiento del estómago, etc., etc; por ser sus componentes tónicos, carminativos y antiácidos.—De venta en las principales farmacias de España.—Depósito, Caballero de Gracia, 3, Madrid.

Dr KLEIN

AUTOR DE LAS PASTILLAS NIELK

ANEMIA DEBILIDAD, CONSUNCIÓN, RAQUITISMO, ESCRÓFULA, CONVALECENCIA, EMBARAZO, DENTICIÓN, TISIS, &.

PASTILLAS FOSFATADAS DR KLEIN

Estas pastillas pueden tomarse solas ó también disueltas en agua formando solución de fosfato de cal. Ventajas que tienen sobre los otros preparados de cal: 1.ª Ser completamente asimilables (digeribles); 2.ª No contener nada de hierro, así es que deben tomarlas los enfermos predispuestos á congestiones é irritaciones pulmonales y bronquiales, á quienes tanto perjudican los preparados que contienen hierro; 3.ª Estar dosificadas con exactitud; 4.ª Conservarse indefinidamente; y 5.ª Ser el preparado de cal más económico, pues contiene doble cantidad de fosfato de cal que los que se venden á mayor precio.

ASMA CATARRO, SOFOCACIÓN, DIFICULTAD DE RESPIRAR

LICOR ANTIASMÁTICO DEL DR. KLEIN

Cura el asma atacando las causas productoras del mal.

GOTAS CALMANTES DEL DR. KLEIN

Calman al momento los ataques de asma, por intensos que sean. El LICOR cura radicalmente la enfermedad; las GOTAS calman de momento el ataque.

TOS PASTILLAS PECTORALES DEL DR. KLEIN

Eficaz remedio para combatir y calmar toda clase de tos, por rebelde y crónica que sea. No contienen opio ni morfina.

Venta en Burgos: D. Fabian Barriocanal, V. Sainz Valpuelta, Hermanas de Martínez y D. José Mira.—Autor Dr. Klein, Escudillers, 82, Barcelona.

ANUNCIOS

PARA

FUNERALES Y ANIVERSARIOS

Se reciben en la imprenta de este periódico hasta las cuatro de la tarde.

PARA ENFERMEDADES URINARIAS

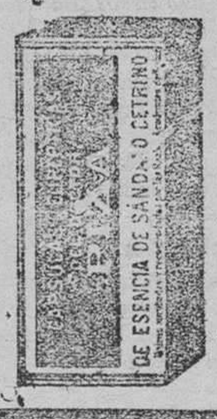

SÁNDALO PIZÁ

MIL PESETAS

al que presente **Cápsulas de Sandalo** mejores que las del **Dr. Piza** de Barcelona, y que curen más pronto y radicalmente todas las ENFERMEDADES URINARIAS. Diez y seis años de exito; premiadas con medalla de oro en la Exposición de Barcelona de 1888. Unicas aprobadas y recomendadas por las Reales Academias de Barcelona y de Mallorca; varias corporaciones científicas y renombrados prácticos diariamente las prescriben, reconociendo ventajas sobre todos sus similares.—Frasco 14 reales.—Farmacia del Dr. Pizá, plaza del Pino, 6, Barcelona, y principales de España y América. Se remiten por correo anticipando su valor.

Depositario en Burgos: Sainz Valpuesta.

LISTAS de EMBARQUE

se venden en la imprenta de este periódico.

VERDADEROS GRANOS DE SALUD del Dr FRANCK

VERITABLES GRAINS de Santé du docteur FRANCK

Estreñimiento, Jaquecas, Malestar, Pesadez gástrica, Congestiones, curados ó prevenidos. (Etiqueta adjunta en 4 colores)

PARIS: Farmacia LEROY 91, rue des Petits-Champs.

En todas las Farmacias de España.

El **VINO de PEPTONA CATILLON** restablece las fuerzas, el apetito, las digestiones; es el mejor reconstituyente de los niños, ancianos, convalecientes y de los enfermos del

ESTOMAGO

LANGUIDEZ, ANEMIA, etc.

Su grandioso exito ha dado origen á muchas imitaciones mas ó menos activas.

Exíjase la PEPTONA CATILLON, la única citada en el Boletin de la Academia de Medicina de Paris, adoptada en los Hospitales de Paris y de la Marina.

MEDALLA EXPOSIC. UNIVERS. 1889

3, Boul.d St-Martin, PARIS y buenas Farmacias.

RECONSTITUYENTE del DR FERRER

GLICEROLADO DE FOSFATO DE CAL

iodado con hipofosfites de quinina y de sosa.

Preparado por el Dr. TREMOLS

SUSTITUYE VENTAJOSAMENTE

al ACEITE DE HÍGADO DE BACALAO

Combate con seguridad de buen éxito, la **hipertrofia del corazón,** la **anemia,** la **clorosis,** los **infartos ganglionares,** el **mal de Pott,** la **osteomalacia** (afección de los huesos), la **bronquitis crónica, tuberculosis** en primero y segundo grados, la **escrófula,** el **artritismo** (inflamación articular), **herpetismo, psoriasis, raquitismo, bocio, reumatismo crónico,** la **gota,** el **lupus, afecciones de la garganta, inapetencia,** los **tumores blancos,** la **hidropesía, leucorrea** (flores blancas), **hipocondria,** etc., etc.

Depositarios: Sres. VICENTE FERRER Y C.ª—Barcelona

De venta: Principales farmacias y droguerías de España y Ultramar.

M.E.C.D. 2017