EL CANTÁBRICO

DIARIO DE LA MAÑANA

Santander. - Año XLII. - Número 14.289 | Fundado por Don José Estrañi | Domingo, 16 de febrero de 1936

LA CULTURA MONTAÑESA

Y los respetos debidos al sufragio universal.

Para que los ciudadanos tengan un perfectísimo derecho a imponer su voluntad en la gobernación de las naciones, lo primero que tienen que demostrar es que son gente culta, inteligente, bien educada. En las elecciones no se trata solamente de saber qué ideologías quiere el pueblo que guien a los gobernantes. Además, se trata en la emisión de los votos, de saber a qué nivel ha llegado la cultura ciudadana. Unas elecciones pacíficas, en las que cada elector cumple su debe de votar y, sin meterse con nadie, se retira del colegio electoral tranquilamente, con la plena satisfacción que causa el deber cumplido, son una página gloriosa en la historia de los pueblos cultos, porque ese orden, esa tranquilidad, ese respeto mutuo constituyen una prueba plena de que el pueblo soberano está perfectamente capacitado para regir sus destinos, para gobernarse en la forma que le parezca más conveniente. Si en las contiendas electorales, en las que no debe haber más armas que los votos, no se desbordan ciegamente los apasionamientos, el sufragio universal se engalana con la túnica de la ciudadanía noble, sincera, leal, profundamente patriótica.

Por eso está obligado el buen ciudadano a procurar que haya orden, que haya paz en las elecciones, en las que hace uso el pueblo de un derecho logrado a fuerza de intensas luchas, de muchos sacrificios, de muchos sufrimientos. El sufragio universal es una de las más valiosas conquistas de lo pueblos civilizados. Deshonrarle, escarnecerle, maltratarle con las violencias, es un desafuero que merece la unánime reprobación de todos los fervientes amantes de las libertades públicas. No olvidemos que esa gran conquista de los pueblos, en otros tiempos sometidos al yugo de la esclavitud política, tuvo sus mártires, tuvo sus luchadores que cayeron en las rudas peleas. Y acordándonos de quienes sacrificaron su vida en las aras de la soberanía popular, debemos todos los ciudadanos cumplir nuestro deber de votar, con todo el respeto que merecen los recuerdos gloriosos de las grandezas heroicas. Las riñas, las peleas, los desbordamientos de las pasiones junto a los colegios electorales, vienen a ser una profanación de las más sensibles, de las más deplorables, y también de las más deconsoladoras.

Nuestro más vivo deseo es el muy justificado de que en nuestra queridísima Montaña transcurran las horas dedicadas a la emisión de los votos sin que el orden se altere, sin que se perturbe la paz pública. ¡Este será el gran triunfo de la cultura montañesa! ¡Este será el más expresivo, el más elocuente homenaje rendido al sufragio universal, base fundamental de la santa libertad de los pueblos, de la soberanía ciudadana, de la noble fraternidad de la democracia!

Más del 70 por 100 de los automóviles que se construyen en América van equipados con la **bujía A. C. La bujía A. C.**, de fabricación americana, se halla ahora de venta en todos los establecimientos del ramo.

COMENTARIOS

Después de la agresión de que ha sido víctima, en París, Mr. León Blum, que fué violentamente agredido por elementos de Acción Francesa, que formaban parte en el cortejo fúnebre del escritor Balnville, el Consejo de ministros ha hecho la siguiente declaración, por medio de su presidente, Mr. Albert Sarraut: «El Consejo de ministros se va a ocupar de manera decisiva, y sin pérdida de tiempo, de la aplicación de leyes relativas al orden público.»

No hay crisis política en Francia al final de la cual deje de decir el nuevo Gobierno, en su declaración ministerial, algo semejante a lo dicho. En eso difiere poco la República del otro lado de los Pirineos de nuestro país. Allí, los «camelots du roi» arman alborotos, complican a los estudiantes y se manifiestan violentamente por cualquier motivo. Y aquí también, por cualquier cuestión baladí, se producen discusiones violentas y se llega a las manos, cuando no se anda a tiros, por insignificantes motivos. En todo momento, en una y otra nación, hablan en seguida los gobernantes con energía de la aplicación de leyes relativas al orden público que garanticen la tranquilidad de los ciudadanos pacíficos. Pero por lo que sea—nosotros, humildes gacetilleros, que subrayamos la actualidad, no vamos a echárnoslas de sabihondos—, ocurre que, al parecer, no hay medio eficaz de que ese orden público encuentre los resortes debidos para conservar su serenidad, y en la calle vocean a grito pelado los más audaces de todos los sectores políticos, como si la vía pública fuese sólo de ellos y no de todos. En cuanto ocurre algún incidente, la autoridad gubernativa se expresa en forma parecida a esta: «Eso no volverá a ocurrir. En la calle solo mando yo.» Pero en seguida la guerrilla de gritos, en tono de desafío, que profieren los partidarios de los más encontrados sectores, vienen a crispar los nervios de los ciudadanos pacíficos, que observan cómo va creciendo tal estado de cosas sin beneficio para nadie y con perjuicio evidente de la mayoría de los ciudados, que piden tolerancia y respeto, lo cual, en el fondo, es comprensión mutua, y que, en definitiva, es el medio más adecuado para poderse entender y resolver los grandes problemas nacionales.

Leopoldo Rodríguez F. Sierra
MÉDICO RADIÓLOGO
Especialista en Piel, Secretas y Radiumterapia.
Consulta de diez a una.-Muelle, 20.-Tel. 29-36.

IMPRESIONES DEL DIA

(De nuestro redactor en Madrid, Emilio Herrero.)

Víspera de la gran jornada electoral. – Los últimos pronósticos del Gobierno.–Ni miedo ni temor a los gestos heroicos.

Madrid.—La víspera de elecciones pone el punto final a los arrebatos del fragor de la contienda.

Nosotros no somos hombres tan ingenuos como para suponer que las urnas van a extraer mañana un Arquímedes que mueva la palanca para transportarnos a una España de Arcadia feliz.

La histórica frase de Cisneros de «Estos son mis poderes», mostrando las bocas de los cañones no es tampoco fruta del tiempo.

Nos encontramos en el pórtico de la dislocación de fuerzas que hoy aglutinan los frentes de la lucha.

Se ha rendido el máximo esfuerzo a una propaganda de tono violento y de literatura de ultraje para el adversario.

Las esponjas cumplirán el lunes el cometido de borrar las huellas de una ráfaga de vendaval en que la pasión ha enconado los ánimos.

El odio, el miedo y las amenazas se han esgrimido en el período electoral como afiladas armas para aturdir los espíritus melifluos, atormentados por las perspectivas dantescas.

Ha quedado casi inédita en la campaña la propaganda de tipo genuinamente conservador, absorbida por las corrientes demagógicas de los extremismos polarizados en uno y otro lado.

Los que triunfen mañana se encontrarán con que la obra constructiva habrá que edificarla sobre escampado, porque no queda más que el solar de la esperanza.

Los alardes de agresión han llegado al límite que rebasa el elemental respeto a la encarnación de los poderes.

Así llegamos al día de la jornada nacional en los comicios.

Oteando en los nombres de la mayoría que forman las candidaturas, no encontramos más que la unidad seguida de ceros. Fuera de una veintena de figuras representativas en la política, el resto constituirá el coro general para amenizar las tardes borrascosas de un Parlamento, que si Dios no lo remedia, hará de la pugna una división irreconciliable.

A ello vamos a contribuir los electores mañana; los hombres, como las mujeres, y no hay que decir que las mujeres como un solo hombre.

A nosotros, sea cualquiera su resultado, no nos ha de producir la menor emoción, y mucho menos la sorpresa de que don Pedro Sainz Rodríguez rescate su acta vitalicia por Santander. La obtendrá, porque nadie puede ostentar con más orgullo el título de Menéndez Pelayo II, que le adjudicaron, «honoris causa», sus padrinos de la Agrupación Regional.

Investido nuevamente de la representación parlamentaria, socarronamente, como corresponde a su carácter agudo de avispado intelectual, al franquear el último mojón provinciano montañés, podrá exclamar, orondo y pletórico de satisfacción: «Hasta otra.»

No todos vivirán los momentos febriles de febrero con las mismas horas de serenidad y confianza.

La bonanza del tiempo contribuye esta noche en Madrid a dar a sus calles la nota espectacular de animación inusitada.

Grupos de jóvenes de todas las filiaciones arrojan desde automóviles y camionetas millares de candidaturas, agotando los «stocks» de manifiestos y soflamas.

En varios teatros y cines los líderes dirimentes de la contienda ponen el regatón a las propagandas con párrafos exaltados de anhelos de triunfo, cerrando así la fecunda e intensa campaña electoral.

El ministerio de la Gobernación comparte su iluminación interior con la luminosidad que esmalta la Puerta del Sol.

El jefe del Gobierno, en su calidad de ministro de la Gobernación, transmite personalmente las órdenes a los gobernadores para que inexorablemente se mantenga mañana el orden público.

Los micrófonos de la radio han comenzado a funcionar. En el propio despacho del señor Portela para expandir a España entera la confianza en el ejercicio del deber ciudadano.

El presidente del Consejo nos ha mostrado en conversación amistosa esta noche el expediente electoral del Gobierno.

Según los informes recibidos de todas las provincias, tras minucioso examen de las posibilidades de las respectivas fuerzas que en cada circunscripción se presentan a la lucha, vaticina Portela el siguiente resultado, creyendo que necesitará muy escasa rectificación:

Ceda, de 140 a 145 diputados; diputados del centro, de 80 a 90; melquiadistas, 7; monárquicos de ambas ramas, 40; agrarios, de 12 a 15; mauristas, 3 o 4; independientes de todos los matices, 10; Lliga regionalista, 18 a 20; Esquerra, 20, aproximadamente; socialistas, de 55 a 60; Izquierda Republicana y Unión Republicana, 40; nacionalistas vascos, 11; radicales, 10; actas dobles, 6.

Las urnas, mañana, en definitiva, nos darán los cómputos exactos, ratificando o rectificando las predicciones del jefe del Gobierno.

Habituados nosotros a pulsar y controlar en la objetividad informativa los magnos acontecimientos nacionales, séanos lícito expresar el juicio sereno de un vaticinio. La jornada de mañana, con todo el interés emocional, ni reviste carácter de histórica, ni nadie podrá ufanarse de aprisionar a España para tercer la voluntad de un pueblo de rancia estirpe de independencia y democracia. ¡Esos sí que son sus poderes!—HERRERO.

PARA MUEBLES
ECONOMICOS Y MODERNOS
RIBALAYGUA

Para los agentes ferroviarios.

Se ha dispuesto que se libren a las Compañías respectivas las cantidades recaudadas desde octubre a diciembre, ambos inclusive, conseguidas por la tasa del 3 por 100 sobre tarifas ferroviarias, destinadas a la distribución entre los agentes ferroviarios.

En la distribución han correspondido al personal del Norte 2.032.140 pesetas; Santander-Mediterráneo, 35.255; Santander-Bilbao, 61.490; Cantábrico, 29.524, y Astillero a Ontaneda, 6.567.

Dr. Vázquez Andiande MUELLE, 20, 2.º
CIRUGIA Y PARTOS
De once a una y cuatro a seis. Tel. 3122.

REBOLLEDO.—CORONAS DE FLORES TELEFONOS 2553 Y 1739.

†

PRIMER ANIVERSARIO

DE LA SEÑORA

DOÑA FELICIANA RUIZ ABASCAL

(VIUDA DE ABASCAL)

que falleció el 17 de febrero de 1935

Habiendo recibido los Santos Sacramentos y la Bendición Apostólica

R. I. P.

Sus hijas doña Manuela, doña Carmen y doña María (ausente); hijos políticos don Manuel (ausente) y don Eugenio Muerza de la Colina; nietos Fernando y Manuel Toca, María del Carmen, José Manuel, María Jesús, Manolita y Fernando Muerza; hermanos don Vidal y doña Manuela Ruiz Abascal; sobrinos, primos y demás parientes,

Ruegan a sus amistades la encomienden a Dios Nuestro Señor en sus oraciones.

Las misas que se celebren mañana, lunes, día 17, a las ocho de la mañana, en el altar mayor de la iglesia de San Francisco; a las nueve y media, en la iglesia de los Redentoristas (Miranda); a las diez, en San Roque de Ríomiera; a las ocho y media, en Santullán (Castro Urdiales), y el martes, día 18, a las ocho y media, en Ontón (Castro Urdiales), y a las nueve, en la capilla de San Roque (Sardinero), serán aplicadas por el eterno descanso de su alma.

Santander, 16 de febrero de 1936.

POLITICA

Portela Valladares dirige una alocución al país.

BECERRA, OPTIMISTA RESPECTO A SU CANDIDATURA

Madrid.—El ministro de Trabajo y Justicia, señor Becerra, al recibir a mediodía a los periodistas, les preguntó qué era lo que se decía por Madrid. Uno de los informadores contestó que no se hablaba más que de elecciones, y el ministro dijo:

—En efecto; de lo único que hoy se ocupa la gente es del panorama electoral.

—¿Qué opina usted de los rumores que circulan sobre posibles alteraciones del orden público?—preguntó otro periodista.

—Yo creo que no ocurrirá nada en España en el día de mañana. El Gobierno tiene tomadas todas las medidas para poder responder del orden. Sería, por tanto, una desgracia que, en momento dado, tuviese que intervenir la fuerza pública.

—¿Y de la candidatura centrista por Lugo?

—Tengo la esperanza—contestó el señor Becerra—de que ha de triunfar por las mayorías.

Por último, el ministro dijo que suponía habría impresionado bien a la opinión el decreto que publicó la «Gaceta» de ayer referente a la judicatura, y que fué aprobado en el último Consejo de ministros.

EL CUPO EN LA ARMADA

El ministro de Marina ha dispuesto que el día 1 de marzo próximo se efectúe un llamamiento ordinario del primer grupo de la primera situación del servicio activo, con un total de 900 hombres, debiendo contribuir cada base naval en la proporción siguiente:

El Ferrol, 502; Cádiz, 188, y Cartagena, 210.

Correspondiendo a este llamamiento, deberá concederse en la indicada fecha de 1 de marzo próximo licencia ilimitada a los individuos de marinería que ingresaron por su turno el 1 de noviembre de 1934, y serán licenciados en la misma fecha los voluntarios ingresados el 1 de marzo de 1934.

Igualmente se dispone que el número de individuos que en virtud de la presente disposición debe ingresar en el servicio activo de la Armada por cada base podrá ser cubierto totalmente, si ello es posible, con marineros voluntarios y el resto con los marineros procedentes de la inscripción.

LAS CATEGORIAS EN LA CARRERA JUDICIAL

El ministro de Trabajo, Justicia y Sanidad, ha publicado un decreto relativo a las categorías y provisión de cargos de los funcionarios de la carrera judicial.

Dichos funcionarios de la carrera judicial, con excepción del presidente del Tribunal Supremo, se agruparán en las ocho categorías siguientes:

Jueces de entrada, ídem de ascenso, ídem de término, magistrados de entrada, ídem de ascenso, ídem de término, ídem del Tribunal Supremo y presidentes de Sala, del mismo Tribunal.

Constituirán las primeras de las categorías señaladas los funcionarios a quienes el presupuesto vigente asigna la dotación anual de mil pesetas; la segunda, los que tienen asignadas once mil; la tercera, los que perciben doce mil; la cuarta, los que disfrutan 16.500, y la quinta, a las de asignación de 17.250 pesetas.

La sexta categoría, magistrados de término, comprenderá a los funcionarios que perciben sueldo anual de 18.000 pesetas, y a los siete que disfrutan el de 19.000.

Los magistrados y presidentes de Sala del Tribunal Supremo serán los que actualmente tienen señalado, respectivamente, sueldos de 26.000 y 30.000 pesetas anuales.

El decreto, que trata, además, de incompatibilidades, nombramientos y traslados, ascensos, excedencias, suspensiones o cesantías, residencias, licencias y prórrogas de plazo posesorio, consta de 48 artículos y una disposición transitoria.

NO HAY DETENIDOS GUBERNATIVOS

Cerca de las dos de la tarde acudió a la Presidencia el jefe del Gobierno, y en los momentos que estuvo en ella conversó con los periodistas.

Uno de éstos le dijo:

—Ultimo día de pasión, señor presidente.

—En efecto, lo es. Ha sido una semana movida e interesante; pero no ha ocurrido en ella ningún suceso desagradable. Más vale que así suceda también mañana, y ustedes no tenga nada que hacer.

Otro informador le dijo que los gobernadores habían recibido órdenes para acabar con la confusión que existía sobre las placas de agentes de Vigilancia.

—Tienen órdenes rigurosas—contestó— y muy firmes. No hace falta que se les reiteren esas órdenes, porque ya se les habían dado, muy terminantes y enérgicas, para que pasen inmediatamente al Juzgado o sean puestos en libertad los detenidos por una u otras razones.

Puedo asegurarles—agregó—que en este instante no hay en España un solo detenido gubernativo. Se habla de ellos, y es una campaña electoral, que realizan para levantar su plataforma algunos partidos que tienen el espíritu decaído.

Por último, dijo que le había visitado una Comisión de hoteleros madrileños, para negar la noticia publicada, de que ellos ejerzan coacciones sobre su personal para impedirle que vaya a votar. Por el contrario, le dejan en completa libertad, para votar a quien quieran.

LAS MEDIDAS DE LA DIRECCION DE SEGURIDAD

A la una y media de la tarde el director general de Seguridad recibió a los periodistas, a los que hizo las siguientes manifestaciones:

—Quisiera llevar la tranquilidad completa al ánimo de todos los ciudadanos. No existe hoy el propósito de absurdas huelgas ni de movimientos revolucionarios, de los que tanto se habla. Todos los partidos políticos tienen esperanzas en el día de mañana y me consta que han de procurar que transcurra con normalidad. Nada pasa y nada puede pasar, como no sean los incidentes aislados que la pasión produce, y que trataremos de evitar. Todas las fuerzas que de mí dependen, en Madrid y fuera de Madrid, tienen órdenes concretas, de acuerdo con las recibidas del señor ministro de la Gobernación, para que ajusten sus actos a la mayor ecuanimidad y se alejen de todo partidismo, de que eviten toda clase de coacciones electorales y de que produciéndose en justicia dentro de las leyes, con la máxima prudencia e incluso con paciencia para el error, corten y actúen con la mayor energía y apenas se inicie cualquier intento de motín, incendio, atentado, sabotaje, asaltos y movimientos subversivos, sean de quien fueren.

Para evitar responsabilidades, quiero recordar, una vez más, que no pueden vocearse las candidaturas; que las licencias de armas autorizan a llevarlas para defensa personal, y, por consiguiente, los agentes de mi autoridad pueden recoger las que, lógicamente y por razón de lugar o momento, no se lleven con tal fin; que cerca de los colegios electorales y de los edificios que custodie la fuerza pública no pueden permitirse estacionamientos de personas, y mucho menos de las que, por no tener edad para votar, no puedan justificar fines lícitos; que no puede hacerse uso de camiones y ca-

Candidatura del Frente Popular de Izquierdas

Bruno Alonso González
Juan Ruiz Olazarán
Antonio Ramos González
Ramón Ruiz Rebollo
José Lillo Sanz

Partido Agrario Español

CANDIDATURA DE DERECHA

DON VICTORIANO SANCHEZ Y SANCHEZ

CANDIDATURA REPUBLICANA RADICAL

EDUARDO BENZO CANO
JULIO ARCE ALONSO

Candidatura de Centro

PARA DIPUTADO A CORTES

ALONSO VELARDE BLANCO

CANDIDATURA MONTAÑESA

VOTAD a SANTANDER

Proteged su economía.--Proteged su industria.--No enviad vuestro dinero fuera.--Proteged vuestros obreros. Usad jabón Cisne.--Campeón de la espuma.--El mejor que se fabrica en España.--Lo demostramos regalando pastillas a quien la pida en La Rosario.

¡¡Por una España digna, justa y progresiva, votad al Frente Popular de Izquierdas!!

M.E.C.D. 2017

El Gobierno pide que todos se rindan a la soberanía nacional

HOY cierre del Gran Casino del Sardinero.
Ultimo baile desde las cinco y media de la tarde.
Insuperable Casino's Orchestra.
Entrada caballero, DOS pesetas. Señoritas, gratis.

mionetas de carga para llevar pasajeros, porque las leyes tan sólo autorizan a los autocars del servicio público para efectuarlo; que los automóviles no podrán circular por la población a velocidad media superior a cuarenta kilómetros por hora; que los conductores de coches automóviles y motocicletas de mi autoridad han de confrontar las matrículas con la documentación, y que la fuerza pública no puede admitir desobediencias, y, por último, que todos los ciudadanos, absolutamente todos, pueden encontrar en los Cuerpos de Investigación y Vigilancia seguridad de que se amparan sus derechos y la consideración efusiva de los que todo lo ofrecen a su patria y a la República.

Cada uno de los agentes de mi autoridad me responde de la misión que tiene encomendada, porque por todos ellos respondo yo, dispuesto a observar siempre las leyes, a guardar el respeto debido a los derechos individuales y colectivos y a unir mi sentimiento al de los familiares de aquellos individuos que, por ser habituales en el pistolerismo, intenten siquiera poner en peligro la vida de cualquier ciudadano.

SALON LICEO
Hoy, a las 4,15 y 7,15, último día de la emocionante comedia Metro hablada en español
EL VAGON de la MUERTE
Completará el programa un Noticiario y cómica.

PORTELA RECORRE LAS CALLES

El señor Portela, que había anunciado a los periodistas que a las seis de la tarde les recibiría en el Ministerio de la Gobernación, no acudió a su despacho oficial de este departamento a la hora citada.

Parece que el señor Portela, en un coche particular, se dedicó a recorrer las calles de Madrid para apreciar el aspecto y animación de las mismas, así como la organización de las fuerzas de Vigilancia y Seguridad.

LA JUNTA DEL CENSO

La Junta Central del Censo estuvo reunida en el Congreso desde las cinco hasta las seis y media de la tarde.

A la salida, el secretario, señor San Martín, facilitó la siguiente referencia:

«En realidad, nada de importancia. Lo más saliente ha sido una consulta del presidente de la Junta Provincial de Granada sobre la manera de proceder en la segunda vuelta, en el caso de que no haya candidatos bastantes con el 8 por 100 de votos emitidos en la primera vuelta para cubrir las vacantes que hubiera.

Se acordó que, como la Junta Central del Censo no tiene facultades para resolver un extremo de esta naturaleza, se pase una comunicación al Gobierno para que éste decida.»

Hoy triunfará el «GONG»
GRAN BAILE
Orquesta "FOX SUIN"

ENSAYO DE LAS FUERZAS DE ORDEN PUBLICO

A las siete y cuarto de la tarde el jefe del Gobierno recibió a los periodistas en el Ministerio de la Gobernación, y les dijo:

—Las fuerzas que han salido a última hora de la tarde por Madrid obedecen al deseo del Gobierno de demostrar que dispone de suficientes elementos para el mantenimiento del orden público, y, por lo tanto, no deben suponer alarma alguna.

Esto es un ensayo general con las fuerzas que tiene el Gobierno, y aun quedan algunas reservas.

Yo he dado una vuelta por los barrios extremos de Madrid para ver el ambiente y para saber si cada cual estaba en su puesto y al propio tiempo para desvanecer las preocupaciones de unos y las fantasías de otros.

EL EXPEDIENTE ELECTORAL

El jefe del Gobierno habló después, en una conversación animada con los periodistas sobre la lucha electoral, y se hicieron algunas cábalas acerca de los resultados que puedan obtenerse.

El señor Portela dijo a los periodistas que se quedarían asombrados si conocieran el expediente electoral, que muchos creerían extraordinariamente voluminoso.

El señor Portela entró en su despacho particular, y momentos después apareció ante los informadores con la carpeta en la que guarda el expediente electoral a que se estaba refiriendo.

Se reducía éste a unos cuantos papeles guardados en una carpeta pequeña.

Los informadores observaron que había breves notas y una estadística con nombres.

—Esto es todo—dijo el jefe del Gobierno—. He aquí el expediente electoral de que les hablaba y no es más que esto.

CABALAS SOBRE EL PROBABLE RESULTADO DE LAS ELECCIONES

Una destacadísima personalidad política, con las que hablaron algunos informadores, conoció una lista de probabilidades que un periodista había formado, y que había mostrado a algunas personas.

Según esta lista, el resultado de las elecciones habrá de ser el siguiente:

Melquiadistas, 7; Ceda, 145; gubernamentales, 90; monárquicos. 40 a 45; agrarios, 12 a 16; mauristas, 3, independientes, 20; Lliga, 18; Esquerra, 20; socialistas, 55 a 60; republicanos de izquierda, 40; nacionalistas vascos, 11; actas dobles, 12; radicales, 12.

La citada personalidad dijo que estos datos le parecían bien y que en cuanto se refería a la Ceda creía que habría unos diez de diferencia en relación con los que se indicaban en la lista.

Igual ocurría con los gubernamentales y con los monárquicos. En cuanto a los mauristas entendía que en vez de 3 podían venir 4. Los independientes creía que se reducirían a la mitad, y la Esquerra contaría con más de los 20 que figuran en la lista.

En cuanto a los republicanos de izquierda también suponía que habría, por lo menos, diez más de los 40 que se habían fijado, y en cuanto a los radicales, dijo que la cifra de 12 le parecía bien, pero que serían siempre de 12 para abajo.

Luis Ruiz Zorrilla MÉDICO
Especialista en garganta, nariz y oídos.
Consulta de 10 ½ a 1 y de 3 ½ a 5.
Méndez Núñez, 13. Teléfono 2885.

"España es una democracia perfectamente capacitada para el ejercicio de los derechos políticos."

UNA ALOCUCION DEL JEFE DEL GOBIERNO

El presidente del Consejo de ministros, señor Portela Valladares, pronunció esta noche, a las diez, por radio, desde su despacho oficial del ministerio de la Gobernación, la siguiente alocución:

«Incumbe al Gobierno, ante las próximas elecciones, dos primordiales deberes: garantizar, dentro de su neutralidad, la libre emisión del voto a todos por igual, y mantener firmemente el orden público. Tiene absoluta obligación de cumplir esta doble obligación. No se consentirán coacciones, ni amenazas, ni violencias, ni corrupciones que fuercen la expresión del sufragio. Y no se perturbará la paz del país. La voluntad del ciudadano podrá llegar a las urnas con las máximas garantías. Es este, punto de honor para el Poder público. Dispone el Gobierno de sobrados medios y ha adoptado prevenciones bastantes, para hablar este lenguaje y afirmar esta total confianza delante de esa hora solemne en que se abren horizontes para la República, de estabilidad, para la nación; de prosperidad y grandeza, para los ciudadanos; de paz moral, de convivencia, de aunamiento, de esfuerzo para servir, por encima de todo otro estímulo, a la patria.

El 16 de febrero ha de quedar cerrado y olvidado ese período de zozobras, de bandazos, de estado convulsivo que tantos daños ha ocasionado y que, más o menos, ha desnaturalizado el régimen que la soberanía popular proclamó. Despreocupada la República de pleitos familiares y con señorío sobre los intereses de clase, es, por nombre y por esencia, régimen de todos y para todos, y más que nunca ha de prevalecer este dictado cuando se va a ejercitar el sufragio, el más ennoblecedor y decisivo de los derechos del pueblo. Pero en la organización democrática, que es base de nuestro sistema político, sin aminorar aquellos deberes y responsabilidades del Gobierno, es procedente que éste se dirija a la nación para manifestar cuales son su actitud y sus pretensiones ante la jornada electoral, y para reclamarle asistencia y concurso, con objeto de que quede establecida la colaboración entre el país y quienes en su nombre ejercen la función electoral, lográndose así la mejor prenda de éxito para empresa pública.

Joaquín Manzanos
Aparato digestivo. Cirugía.
Radiología de la especialidad.
Consulta de 12 a 2 y de 3 a 5.
Paseo de Pereda. 25, pral. Teléf. 2367

No se trata de propugnar por una ideología, ni de defender el significado de centro que el ministerio mantiene, ni siquiera de evocar como éste sorteando dificultades que pudieran parecer insuperables, y con un interrogante de accidentalidad ha atendido a la función de gobierno y a los propósitos de perennidad, sino simplemente de solicitar que unos y otros contribuyan a la labor serena de paz y moral, de superación interior y exterior que se ha iniciado, que ha de brillar el día de las elecciones y que el bien de la patria exige sea continuado por los designados de la voluntad popular.

El resultado de ésta, cualquiera que sea, será acatado por el Gobierno; pero éste, a su vez, exige que todos, sin excepción, se rindan igualmente a la soberanía nacional.

Ni el enojo del resultado adverso, ni los engañosos entusiasmos, por parciales resultados favorables, ni el que se alejen esperanzas de conquista del Poder, pueden ser motivo para violencias o perturbaciones del orden. Inflexiblemente, y si es preciso, ásperamente, los agentes de la autoridad han recibido el mandato de reprimirlas.

Las enérgicas intervenciones de la fuerza pública serían dolorosas para el Gobierno:; pero más para los que se salgan de la ley, y aquél está sostenido y empujado por el estímulo del cumplimiento de su deber hasta el fin.

No se tolerará ni se permitirá ninguna clase de manifestaciones en la vía pública. Sólo con autorización del Poder constituído pueden celebrarse, y desde ahora se anuncia que serán totalmente denegadas. Si a pesar de esto se produjesen, los que las intentaran cometerían un acto ilegal, punible, y desde el momento de su iniciación serían inexorablemente contenidas y ahogadas por la intervención de la autoridad.

MAZA MADRAZO
Especialista en pulmones y corazón.
MEDICINA GENERAL
Consulta de 10 ½ a 1 y de 3 a 5.
BURGOS, 3, PRAL.—TELEFONO 3626.

Explotar el miedo o la debilidad de determinados electores constituye una vileza y una cobardía. Tales actos de incivilidad será reprimidos enérgicamente e inmediatamente. A nadie le es permitido acudir a la fuerza, y menos emplear armas en las filas de las opuestas fracciones. Para salvaguardar el derecho de todos está la autoridad. Esta no puede dejar que se incumplen estas disposiciones, ni otras que ha dictado, sin merma de su crédito, y no le son permitidas blanduras o tolerancias que vendrán a restar prestigio al Poder y a barrenar este depósito de supremacía de los órganos del Estado sobre toda clase de elementos o significaciones que le está confiado.

Cada ciudadano tendrá garantizado su derecho, cada perturbador o delincuente será contenido y sancionado con el pleno rigor de la ley. Para esta fórmula no han de faltar aquellas asistencias y concursos de orden moral que el Gobierno ahora solicita.

España es una democracia que marcha en la plenitud de su función, perfectamente capacitada para el ejercicio de los derechos políticos. Lo ha demostrado durante este período, en que, después de largo régimen de excepción, en medio de los encendidos apasionamientos, propios de una campaña electoral, ha tenido, al fin, la libertad de Prensa, la libertad de propaganda, la libertad de reunión y cuantas garantías nuestra la ley fundamental ofrece, sin que se ocasionaran conmociones ni generales desmanes. Por eso, el Gobierno abriga gran confianza en el sentido ciudadano de los partidos, en el sentido de responsabilidad de sus dirigentes, en la proyección abrumadora de la masa neutra, que desea paz, trabajo, justicia, orden y libertad, dentro de la ley, y que piensa, sin duda, que es posible desentenderse de extremados programas políticos para encontrar una síntesis que no agravia a ninguno de ellos y permita realizar la función de buen gobierno que por encima de todo ansía la nación.

Concluyo formulando mis votos porque España se disponga mañana a cumplir los elevados designios a que la llama su destino.»

UNA JORNADA TRANQUILA CONSTITUIRIA UN TIMBRE DE GLORIA

El señor Portela Valladares, cuando conversaba esta tarde con los periodistas, refiriéndose a la elecciones, que han de celebrarse hoy, dijo:

—Sería un timbre de gloria para España y la República que las elecciones puedan celebrarse en paz. Sería también de enorme repercusión en el extranjero que todo transcurriera normalmente, porque, como digo, una jornada tranquila, constituiría un timbre de gloria para nuestro país.

Creo que no pasará nada, sea cual fuere el resultado electoral. En estas luchas hay dos cosas importantes: una, la rapidez de suplir a la masa, o sea en términos llanos y lisos, que «al que madruga...». La segunda, son los imponderables. A este efecto, recuerdo que año 11 se registró en España el primer movimiento revolucionario de verdad, porque la semana trágica se circunscribió únicamente a Barcelona.

El del año once fué provocado por el asesinato de un juez en Cullera, por el «Chato de Cullera». Entonces era yo gobernador de Barcelona y me encontraba en el teatro, a las doce de la noche. Me retiré a esa hora, y cinco minutos después llegó a mí la noticia de que se preparaba un movimiento revolucionario, estando todo dispuesto, no sólo para derribar al Gobierno, sino a las instituciones. Pero no pasó nada, porque obré con rapidez. Habían comenzado a parar los obreros en algunos periódicos y yo ordené que a la llegada de los comisionados de uno de los diarios se les detuviera y obligué a los periódicos a que salieran como fuese. Total, que me adelanté y evité que la huelga se iniciara, porque al día siguiente los periódicos salieron y entró la desmoralización entre los que pretendían el movimiento. Eso fué un golpe de efecto. Por eso, yo considero que el Estado es imbatible queriendo el que esté al frente del Gobierno evitar cualquier desmán.

Contando con la lealtad de la fuerza pública, como cuento yo ahora, se puede reprimir todo. El ejemplo está en el año 23, en el que, a pesar de tratarse de un Gobierno decrépito, Primo de Rivera pudo llegarse a creer fracasado y estuvo dispuesto a tomar el tren para Francia, dejando redactado un manifiesto en el que decía que prefería dejar a sus familiares una guerrera agujereada antes que dejarse vencer. Es posible que si yo hubiera estado aquí, aunque Primo de Rivera contaba con el señor, no hubiera cuajado aquel golpe de Estado. A los que más hay que temer es a los locos y a los insensatos. Esos son peligrosos, porque no piensan ni meditan lo que hacen; pero los hombres serenos y reflexivos, cuenten con lo que cuenten, no se lanzan a cometer una insensatez. Por eso—terminó diciendo el jefe del Gobierno—, yo garantizo la tranquilidad de mañana, porque para ello cuento con 34.000 guardias civiles y 17.000 de Asalto y Seguridad.

GRATIS
se reparan todas las
MEDIAS
que sean compradas en
El Trust de las Medias
y en
El Palacio de las Medias

CARTELERA

SALA NARBON.-Hoy, domingo, a las 4,30, 7,15 y 10.30. La magnífica producción española, **Doce hombres y una mujer.** Por la eximia actriz Irene López Heredia, Butaca, a las 4,30 y 10,30, 0,75; a las 7,15, 1,25. A las 11,30 Matinée infantil. **Yo y la emperatriz,** por Lilián Harvey. Butaca, 0,30.

PABELLON NARBON. — A las 3,30, 5,30 y 7,30. Gran éxito. **Horror en el cuarto negro.** intenso film de terror por Boris Karloff. Completará el programa la magnífica película en tecnicolor **Pasan los gitanos.**

SALON VICTORIA.—A las 3,30, 5,30 y 7,30. La graciosísima pelicula Metro **Una fiesta en Hollyvood,** dialogada en español. Por los ases de la risa Stan Lauret, Oliver Hardy, Jimmy Durante, Lupe Vélez y Polly Morand.

CINE FRONTON. —A las 3,30, 5,30 y 7,30. Estreno de la emocionante película americana, **Renegados del Oeste,** por Tom Keene.

MARIA LISARDA :: COLISEVM
HOY, DOMINGO — A las 4,15, 7,15 y 10,30
Gran éxito de la producción nacional
AMOR EN MANIOBRAS
por Charito Leonis, Castrito, Roberto Font y Castel Rodrigo.
Una divertida película plena de interés, emoción y sano humorismo.
El martes, la novela inmortal de Carlos Dickens, GRANDES ILUSIONES.
El miércoles, Fémina, EN POS DE LA VENTURA.
Pronto: MAURICE CHEVALIER con Merle Oberon, la protagonista de «La Pimpinela Escarlata», en EL CABALLERO DEL FOLIES BERGERE.

SALON VICTORIA
Hoy, domingo, a las 4,30, 7,15 y 10,30 — Sensacional éxito
de la graciosísima producción Metro, dialogada en español
UNA FIESTA EN HOLLYVOOD
por los ases de la risa, Stan Laurel, Oliver Hardy, Jimmy Durante, Lupe Velez y Polly Moran.—Precios: Butaca: a las 4,30, 0,75; a las 7,15, 1,25.

GRAN CINEMA
Hoy, domingo, a las 4,30, 7,15 y 10,30 — GRAN EXITO
del intenso film de terror
Horror en el cuarto negro
Impresionante interpretación de Boris Karloff y Katherine de Mille. Dialogada en español,—Completará el programa la magnífica película en tecnicolor
PASAN LOS GITANOS
Mañana, lunes, Fémina, Una doncella en peligro, por Gene Raymond y Frances Drake. El próximo jueves, Grace Moore en Una noche de amor.

LA LUCHA ELECTORAL

GIL ROBLES, EN MADRID

Madrid.—A las tres de la tarde tuvo lugar en el Monumental Cinema el mitin de derechas, en el que Gil Robles pronunciaba el discurso que ponía fin a la campaña electoral.

El discurso era retransmitido a varias poblaciones.

Tenía por objeto dar instrucciones a los interventores.

Dice Gil Robles que, aunque es partidario de que se obre siempre con amor, incluso para el adversario, cree que mañana no es admisible sentir hacia él generosidad.

Recomienda a los interventores que no concedan un solo voto dudoso, por una mala interpretación del concepto de la generosidad. Cada voto debe ser considerado como si de él dependiera la salvación de España, y hay que defender cada sufragio como se defendería la honra y la vida.

Los interventores y delegación de Acción Popular tienen el compromiso de honor de traer las certificaciones de las Mesas donde han intervenido, con la conciencia tranquila de que ni un solo voto ha sido falsificado, y han de reñir una batalla constante, resolviendo todas las dudas con justicia y equidad. Ellos son los depositarios de nuestro triunfo, y deben defender el escrutinio al precio de su tranquilidad, de su vida y de la de su familia.

Agrega que sabe que no es necesario decir estas cosas a los interventores. Les dirige un saludo en nombre de la organización, y elogia su trabajo, a pesar de las censuras que se le han dirigido. Para todos ellos, el cariño de Acción Popular, puesto que son los artífices de nuestro triunfo y los creadores de la España que mañana empezará a dibujarse.

Para tener una fuerza moral con la que aplastar a nuestros adversarios, de la misma manera que van a ser aplastados electoralmente, necesitamos el mayor número de votos para que nadie, por muy alto que esté, nos pueda disputar la victoria. Hay que ganar por el mayor margen de votos, y se debe luchar con serenidad y tranquilidad, con confianza en el triunfo. Del triunfo extraeremos hasta la última de las consecuencias.

MITIN DE DERECHAS

Madrid.—En el Teatro de la Comedia se celebró esta tarde un mitin electoral de derechas, en el que hicieron uso de la palabra los candidatos Jiménez Caballero y Royo Villanova.

CONSULTORIO DENTAL
P. CITOLER Odontólogo
Plazuela del Principe, 10.—Teléfono 1955.—De diez a una y de tres a siete.
RAYOS X

COLISION ENTRE FASCISTAS E IZQUIERDISTAS

Madrid. — Aproximadamente a las cuatro y media de la madrugada, se encontraron en la calle de Embajadores un grupo de unos treinta hombres afiliados a Falange Española y otro compuesto por otros tantos individuos de las organizaciones obreras, y entre ellos se entabló una lucha a puñetazos y golpes de porra, de la que resultaron heridos los falangistas Justo Serena Enamorado, de treinta y dos años, militar, retirado, y Rafael León López, de veinticuatro años, electricista. Ambos fueron asistidos en la Casa de Socorro del distrito de la Inclusa.

La Policía y los guardias de Asalto, que acudieron rápidamente al lugar del suceso, lograron detener a Silvestre Villatoba Romero, de treinta años, que fué trasladado a la Dirección de Seguridad. Pertenece a las organizaciones de izquierda.

ACTIVIDAD POLITICA EN SEVILLA

Sevilla.—Durante la mañana de hoy hubo incesante actividad política en el Gobierno civil.

Se reunieron allí con el gobernador los candidatos de las coaliciones de derecha y de centro. Tenía por objeto esta reunión proceder al nombramiento de delegados de Orden público, que en reciente viaje a Madrid de algunos candidatos de la coalición han sido gestionados directamente del presidente del Consejo.

Algunos de estos delegados, que ya aguardaban en el antedespacho, recogieron sus credenciales y marcharon seguidamente a sus respectivos destinos para dar cumplimiento a las instrucciones recibidas.

UN MINTIN DE IZQUIERDAS

Granollers.—En el salón teatro de la Unión Local se celebró un mitin de izquierdas en el que tomaron parte Eugenio Xammar, el señor Roc Barona y Eduardo Rajar.

Habl también el ex ministro don Luis Nicolau d'Olwer, quien dijo que había que reconquistar las libertades republicanas.

F. CALATAYUD
MEDICO-DENTISTA
P. PRÍNCIPE, 6. 1.º

NO SE RETIRAN

Madrid.—Falange Española ha hecho público que, en contra de los rumores circulados hoy, y de los que se hace eco la Prensa, no retira una sola de sus candidaturas presentadas a la lucha, y que oportunamente se hicieron públicas.

PARA QUE VOTEN LOS ASILADOS

Madrid. — Alvarez Villamil declaró esta mañana a los periodistas que había circulado las órdenes encaminadas a asegurar el voto a cuantas personas con derecho a sufragio se hallan recogidas en el establecimiento de Asistencia Social.

También ha dispuesto que todos los jefes de servicios públicos dependientes del Municipio concedan durante el día de mañana el tiempo necesario para que cuantos funcionarios tengan voto puedan depositarlo en las urnas.

R. PRESMANES DENTISTA
Puente, 1 duplicado, principal.

COACCIONES

Sevilla.—El candidato de Unión Republicana señor Pina estuvo a visitar al gobernador para denunciarle que el alcalde de Dos Hermanas, consocio de una Casa de exportación de aceitunas, y los dueños de otros almacenes de aquella localidad, han amenazado a los obreros con el despido si no acuden mañana a trabajar.

También le denunció que el alcalde de Morón viene requiriendo a los industriales del mercado para que voten determinada candidatura, bajo la amenaza de retirarles las licencias.

El gobernador le prometió informarse y proceder en consecuencia.

DE GUARDIA

Sevilla.— Mañana se constituirá en sesión permanente la Sala de Gobierno de esta Audiencia para proceder urgentemente a la designación de jueces especiales en el preciso momento en que la circunstancias lo aconsejen.

También prestarán servicio de guardia el fiscal de la Audiencia y los cinco jueces de instrucción de la capital.

MITIN EN ARANDA

Aranda de Duero.—Se ha celebrado un mitin organizado por el Partido agrario, en el que hablaron el ex director de Ferrocarriles Pedro Redondo y Martínez de Velasco.

MITIN DE IZQUIERDA

Huercal Overa.—En el Teatro Cervantes se celebró un mitin de izquierda, en el que habló Augusto Barcia.

¡QUE VISITAS!

Coruña.—De la mesa del despacho del presidente de la Diputación, que en estos días se ve muy visitado con motivo de las elecciones, han desaparecido cinco mil pesetas, que el presidente guardaba en un cajón. Se ignora quién sea el autor del robo. El dinero no pertenece a los fondos de la Diputación.

PARA MANTENER EL ORDEN

Pego.—Han llegado 40 guardias de Asalto para mantener el orden durante las elecciones. Los guardias han practicado algunos cacheos.

MITIN EN OLVERA

Olvera.—Anoche tuvo lugar un mitin de izquierdas. Hablaron los candidatos Campos Villagrán, socialista, y Angel Pestaña. Este abogó por el frente popular, y pidió a los obreros que se unan estrechamente contra el fascismo.

EN DON BENITO

Don Benito.—En el Salón Teatro se celebró el último acto de propaganda del Frente Popular, en el que intervinieron los candidatos Casado y Martínez Cartón, socialista y comunista, respectivamente, y el maestro nacional Antonio García.

LAS CIGARRERAS INTERVIENEN EN LA PROPAGANDA IZQUIERDISTA

Madrid.—Las operarias de la fábrica de tabacos de Madrid organizaron hoy una caravana de 18 automóviles ocupados por cigarreras, que recorrieron las calles desde las tres de la tarde, repartiendo candidaturas del Frente Popular con la simpática algazara que es peculiar en ellas.

Dr. Llerandi García
Especialista enfermedades del Estómago, Hígado e Intestinos. — Radiología.
MEDICINA GENERAL
Consulta de 9 a 1 y de 4 a 5 - Tel. 1076.
Amós de Escalante, 10, 1.º.

«LO PRINCIPAL DE LA ELECCION SE HA HECHO YA»

Madrid.—El director de «La Nación», cuya candidatura había presentado por Tenerife, ha hecho pública una nota en la que dice que abandona la lucha electoral por dicha jurisdicción en vista de que no sólo ha sido excluído del bloque de derechas, sino que, según noticias que recibe hoy de Tenerife, lo principal de la elección se ha hecho ya sin incidentes.

COLISIONES

Cádiz.—En las calles de García Arboleya y otras se produjeron colisiones entre repartidores de candidaturas opuestas, que se repartieron equitativamente estacazos y bofetadas. Se han practicado varias detenciones.

Los elementos de Acción Popular, que en unión del candidato Oragado repartían discursos de Gil Robles, al llegar a la plaza de Topete fueron insultados por un comunista. El cedista Manuel Reyes Pérez sacó un revólver. Entonces el comunista, en unión de otros correligionarios, persiguió a los cedistas, hiriendo gravemente en la cabeza a Reyes Pérez. Este, para defenderse, hizo dos disparos sin consecuencias. El carabinero Ramiro Mar-

Luis Sierra Cano
Huesos y articulaciones-Cirugía-Radiología.
Plaza de J. Estrañi (Escuelas), 6. Teléfono 1052. Consulta de 12 a 2 y de 3 a 5.

M.E.C.D. 2017

Italia decide enviar a Abisinia un tercer cuerpo de ejército.

comonte, que se interpuso entre ambos bandos, resultó herido en una mano.

MITIN EN MOLINA DE ARAGON

Molina de Aragón.— Se ha cerrado el período de propaganda electoral con un mitin de izquierdas celebrado en el Teatro Calderón.

Hablaron José María Ramírez, Tortuero y Serrano Batanero.

EL ALBURQUERQUE

Alburquerque.— Se ha celebrado un mitin de Juventudes de Acción Popular. Hablaron Alneida y Fernández Martín.

EN HUETE

Huete.—Se ha celebrado un acto del bloque popular de izquierdas, en el que intervinieron Egido, de Izquierda Republicana, y los candidatos Almagro, socialista, y López Malo, izquierdista.

ALCALDE HOMICIDA

Zaragoza.—El gobernador civil dijo esta noche a los periodistas que, según noticias recibidas del pueblo de Olves, el alcalde, Mateo Villar, cuestionó, por motivos electorales, con el vecino Francisco Maluenda.

Poco después fué a buscar a éste, encontrándole a la puerta de su domicilio, haciendo sobre él varios disparos, que le hirieron gravísimamente.

MITIN EN ZARAGOZA

Zragoza.—A las seis y media de la tarde se celebró en el Iris Park un mitin de izquierdas, en el que tomaron parte los candidatos Castillo, Pavón y Joven, que propugnaron por la unión de izquierdas y por el triunfo electoral.

Coñac COMENDADOR

PROPAGANDA Y CAMIONES BLINDADOS

Zaragoza.—La propaganda electoral culminó en el día de hoy. A una hora determinada sonó una potente sirena y desde centenares de balcones de las calles céntricas fueron arrojadas enormes cantidades de hojas de propaganda de Acción Popular. La propaganda creció en intensidad y al anochecer, en los lugares céntricos había una espesísima capa de hojas de distintos colores.

Hoy circularon por las calles algunos camiones blindados, pertenecientes al Cuerpo de Seguridad. Forman parte del grupo de doce que el gobernador anunció vendrían a Zaragoza con motivo de las elecciones. Han llegado también numerosas fuerzas de Asalto y Seguridad. La tranquilidad es absoluta.

EN BALALCAZAR

Balalcázar.—Se ha celebrado un mitin de propaganda del bloque electoral de izquierdas, tomando parte en él Antonio Vergara, Manuel Luque, José España y Pedro Rico.

MITIN FEMENINO

Vigo.—En el «Danubio Azul», completamente lleno de mujeres, se celebró un mitin femenino de izquierdas.

COLISION

Madrid.—A última hora de la tarde se encontraron, en la calle de Rosalía de Castro, dos grupos de individuos que repartían candidaturas de significación política antagónica. Entre estos grupos se cruzaron insultos, y los más exaltados la emprendieron a golpes.

La presencia de algunos guardias puso fin a la reyerta, practicándose varias detenciones.

Doctor GARCIA BUSTAMANTE

Especialista estómago, hígado, intestino. Consulta 11 a 1 y 4 a 5. Reanuda la gratuita, martes y sábados, a las 3'30. Alameda Primera, 4. Teléf. 2381 y 3304.

VARIOS ACTOS

El Ferrol.—Se han celebrado numerosos actos del Frente Popular, en diversos pueblos de la comarca, habiendo tomado parte en ellos oradores galleguistas y socialistas.

También Acción Popular ha celebrado varios mítines, en muchos de los cuales han hablado algunas señoritas.

EL MITIN DE FIN DE CAMPAÑA DEL FRENTE POPULAR

Madrid.—Anoche, a las diez en punto, dió comienzo en el Teatro de la Zarzuela el acto final de la propaganda electoral de las izquierdas en toda España.

Hablaron Manuel Azaña, por Izquierda Republicana; Francisco Largo Caballero por el Partido Socialista; Diego Martínez Barrio, por Unión Republicana, y José Díaz, por el Partido Comunista.

Presidió Pérez Aurria, quien abrió el acto con unas palabras con las cuales señaló la importancia que este mitin tenía para las izquierdas, por ser el que cerraba toda la campaña llevada a cabo en el transcurso de varios meses.

Los hombres del Frente Popular marcarán el camino que debe seguir España y su triunfo será seguro, a pesar de las coacciones de todo género de que son víctimas en toda España las izquierdas.

José Díaz dice que ante la perspectiva de un triunfo de éstas, varios elementos monárquicos y algunos militares retirados hablan ya de un golpe de fuerza.

Después del triunfo hay que consolidar la victoria.

Ninguna maniobra derechista logrará romper el Frente Popular, que continuará hasta que el pacto se cumpla en todos sus puntos.

Ataca al fascismo y termina recordando unas palabras de Saint Just: «O venceremos todos o desaparecemos todos.»

Martínez Barrio comienza diciendo que ahora, pasados los entusiasmos, se debe dejar paso a la serenidad y a la reflexión para así probar que la voluntad política de España encuentra en cada momento su órgano legítimo y adecuado.

El triunfo del Frente Popular será completo y sería normal si no se hubieran utilizado contra las izquierdas toda clase de armas. En el campo de las derechas ahora van unidos los hombres que antes se injuriaron y en virtud de esta alianza no hay órgano del Estado que no se incline a favor de uno de los bandos, precisamente de aquel que es enemigo del régimen.

Así sólo puede lograrse que las masas trabajadoras lleguen al convencimiento de que no pueden alcanzar por medios legales sus aspiraciones, y para que esto no suceda, los republicanos estamos con ellos y si peligra después de esta alianza gubernamental y derechista alguna de las instituciones de la República, que no se hagan señales de peligro, porque no acudiremos.

El pacto de las izquierdas fué objeto de una detenida y mesurada discusión y lo avala la seriedad de los firmantes. El pacto se cumplirá en el Poder o se defenderá en la oposición, pero no se romperá mientras la República esté en peligro.

Demos a los que desde toda España nos escuchan la buena nueva de que mañana se alcanzará la victoria y pasado se reconquistará la República.

Habla el señor Largo Caballero. Dice que pronto se van a acabar las palabras para dar paso a los actos.

Mi convicción es la de que el Frente Popular triunfará rotundamente en estas elecciones decisivas para la historia de España.

Mañana se verá si es posible que la clase trabajadora pueda fiarse de la legalidad.

Los trabajadores serán absolutamente leales con sus aliados, pero el programa hay que llevarlo a la práctica rápidamente, para que la reacción no vuelva a dominarnos, y por que los obreros no han pedido nada que esté fuera de la Constitución.

Las derechas no han elaborado un programa de Gobierno, porque la Ceda recabará su libertad de acción al día siguiente de las elecciones.

Si se nos arrebatara el triunfo con malas artes, nadie tendría derecho a exigirnos confianza en el régimen, del que se echa a los republicanos verdaderos.

Si triunfamos pediremos el Poder para las izquierdas, aunque donde se da el Poder no haya más que rencor y personalismo. Acusa al Gobierno de parcialidad y de que se haya aliado con las derechas, después de decir a la opinión que éstas querían la guerra civil.

Condena las medidas de precaución adoptadas y califica de bulos las noticias de huelgas revolucionarias que circulan.

Exhibe un ejemplar del número de «A B C» que ha de salir por la mañana, y en cuya portada se ven los colores de la bandera monárquica y recomienda serenidad y que no promuevan altercados por esta razón ni por ninguna otra, así como el mayor orden a la salida del mitin.

Califica a las derechas españolas de las menos inteligentes y comprensivas del mundo, y después de hacer alusiones a Galán y García Hernández, exhorta a los concurrentes al acto a que voten la candidatura de izquierdas íntegra, y termina diciendo:

El lunes hay que gritar al mundo que España se ha reivindicado.

Cierra el acto el señor Azaña.

Califica de jornada memorable la de hoy, cualquiera que sea el resultado, mucho más memorable que la del 14 de abril, porque ahora todos sabemos lo que nos jugamos. Se refiere a los elementos derechistas, y dice que con la República han alcanzado posiciones de que no disfrutaron con la monarquía.

Las palabras de la campaña izquierdista han sido de acción, porque es acción poner en pie a un pueblo.

El ejército enemigo está en fila, dispuesto a todo, y ese espectáculo me entusiasma. Es una lástima que no haya quien se encargue de que la lucha sea limpia y legal, porque no sólo hay que combatir contra el adversario, sino con el Gobierno, que empequeñece el combate, que pudo ser grandioso.

Habrá que individualizar las responsabilidades. Sólo al Gobierno y a Cambó, antes de la caída de la monarquía, se les ocurrió la creación de un partido centro, que es una entelequia.

Como último cartucho, se disparó un proyectil semejante al que lanzaron los marcianos contra la Tierra. Cuando el proyectil se abrió salió de él el señor Portela.

Me asombro de que se diga que la masa neutra no ha entrado en combate, cuando es evidente e irremediable la división de izquierdas y derechas, y que el Gobierno llame masa neutra a todos los que a esta hora se dedican a boicotear la elección para las izquierdas. Yo afirmo que no hay otro movimiento revolucionario en perspectiva que el de la victoria electoral de las izquierdas, que irán al Parlamento en plan de combate, después de emplazar para el Parlamento al albacea y al testador.

Es menester que España sepa que todavía quedan en nuestra política personas honradas.

Ataca duramente al Gobierno, que persigue a los fundadores del régimen, que establecieron la ley de que sus enemigos se valen.

—Si no se nos permite el ejercicio legal de nuestros derechos, es preciso que pensemos en organizar de otro modo la democracia, pues lo ocurrido durante estos dos años no puede volver.

Estas dificultades con que tropiezan las izquierdas debe estimular su ánimo para combatir dentro de la legalidad por un triunfo, que es un paso decisivo para la República.

Los republicanos no tenemos afán de gobernar, sino la obligación de llevar al pueblo la libertad y la justicia.

No se desperdiciará ni un día para realizar lo pactado, por medio de una obra positiva, pues somos los depositarios de un tesoro de confianza y esperanza popular, y esa confianza yo no la malgasto ni la prostituyo, ni la vendo.

Mañana, Madrid y España cumplirán con su deber, y tendremos una República cargada de experiencia, que no se dejará intimidar. No abandoneis el combate, cambiad los dirigentes, si queréis; pero id como un aluvión a levantar en vilo la República.

Todos los oradores fueron muy aplaudidos. El local se encontraba lleno completamente.

Los discursos pronunciados durante el acto fueron retransmitidos a otros seis locales de Madrid, y telefónicamente a cuarenta provincias españolas.

El orden, a la salida, fué absoluto.

VARIAS

Un guardia civil mata a su mujer y a su hijo y se suicida.

HERIDO POR SU MUJER

Madrid.—En la Casa de Socorro fué asistido a primera hora de la mañana un hombre llamado Félix Pérez Manjou, de cincuenta y dos años.

Presentaba una herida en la cabeza, que se calificó de pronóstico reservado.

El herido vive desde hace algunos años en la calle del Doctor Esquerdo, número 36, bajo, en compañía de su esposa, María Fernández Alcorta, de cuarenta y ocho años.

Marido y mujer regentan una taberna establecida en dicha casa.

Parece que entre uno y otro, desde hace tiempo, se producían violentos disgustos.

Frecuentemente María Fernández se lamentaba de ser víctima, en unión de sus hijos, de malos tratos por parte de Félix Pérez.

Esta madrugada, mientras Félix dormía, María Fernández se apoderó de un martillo y con él propinó un fuerte golpe en la cabeza a su marido.

Félix Pérez despertó, y al sentirse herido comenzó a proferir gritos demandando auxilio.

A continuación, acompañado de algunos vecinos, se dirigió por su pie a la Casa de Socorro del distrito, donde fué asistido, como ya hemos dicho. Posteriormente pasó a su domicilio.

María Fernández Alcorta ha sido detenida.

Piel-Vías Urinarias-Venéreas.
Dr. SOLIS CAGIGAL
Por oposición, de la Lucha Oficial contra las enfermedades Venéreas y de la Piel. — Consulta de 10 a 1 y de 4 a 7. PUNTIDA, 3, PRIMERO

SUICIDIO DE UN SARGENTO

Madrid.—En la calle de Santa Ursula vive desde hace algún tiempo el sargento de Infantería Antonio Tirado Durillo.

Con él habita, en la misma casa, su mujer, Angela Sánchez.

Esta, a primera hora de la mañana de hoy, se dirigió a un mercado cercano, a hacer la compra del día.

Cuando la mujer se encontraba fuera del domicilio conyugal, la portera de la casa de la calle de Santa Ursula oyó una detonación que partía del bajo que ocupan el sargento y su esposa.

En pocos minutos se aglomeró en la escalera gran número de vecinos, los cuales intentaron abrir la puerta del piso; pero ésta se encontraba cerrada.

Cuando la portera se decidía a llamar a un cerrajero llegó Angela Sánchez, que volvía del mercado.

Esta acompañada de la portera y de algunos vecinos, penetró en el piso y pronto pudo ver que en la alcoba del matrimonio, Antonio Tirado Durillo se encontraba tendido en el suelo.

De la sien derecha le manaba un hilo de sangre.

Inmediatamente se dió aviso de lo que ocurría a la Casa de Socorro, de donde se destacó un médico a la casa donde había ocurrido el suceso; pero el facultativo nada pudo hacer, pues Antonio Tirado había fallecido a consecuencia de un tiro que se había disparado en la cabeza con la pistola de reglamento.

EDIFICIO HUNDIDO

Madrid.—A primera hora de la tarde se hundió parte de la techumbre de una casa en construcción, sita en la calle de Méndez Vigo.

Resultaron heridos los tres contratistas de las obras y un hijo de ellos, de 5 años. En la Casa de Socorro les apreciaron lesiones de pronóstico reservado. Pasaron a sus domicilios.

Algunos obreros pertenecientes a la obra procedieron a apuntalar la techumbre.

Dr. JOSE MATORRAS CIRUGIA Y PARTOS
PASEO DE PEREDA, 21, PRIMERO
De doce a dos y cuatro a seis. Tel. 3210.

INCENDIO EN UNA CAPILLA

Madrid.—En la capilla vieja de El Pardo se produjo un incendio, cuyas causas no están muy claras. El fuego destruyó el altar y originó desperfectos en el coro.

Los bomberos acudieron prontamente, evitando que el fuego adquiriera mayores proporciones.

SUICIDIO DE UNA PERTURBADA

Calzada de Calatrava.—A las doce de la mañana la vecina Elvira González Ruiz, de 40 años, casada, con tres hijos, que venía padeciendo trastornos mentales, se arrojó al pozo de su casa, en ocasión en que su marido estaba en las faenas del campo, y sus hijos se hallaban en casa.

Al regresar éstos y no ver a su madre, la buscaron inútilmente por toda la casa, hasta que la encontraron en el pozo, de donde fué extraída cadáver.

MATA A SU MUJER Y A SU HIJO Y SE SUICIDA

Pamplona.—Ha causado gran impresión una tragedia registrada en el pueblo de Abarzuza. Circulan dos versiones. Según una, el guardia civil Benito Sebastián, al regresar del servicio de Correrías, entró en su casa, y sin que mediara cuestión alguna, debido, sin duda, a un ataque de enajenación mental, disparó su fusil contra su mujer, produciéndole instantáneamente la muerte. Acto seguido se dirigió a la cuna en que dormía un hijito suyo de un año y también, con el fusil, le produjo la muerte. El volvió finalmente el arma contra sí y se descerrajó otro tiro, que después de atravesarle la cabeza, matándole, fué a dar contra un espejo de la habitación, partiéndole en pedazos.

Según otra versión, el guardia civil no se presentó al servicio en el cuartelillo de la Comandancia, por lo que un guardia llamó a su habitación para que efectuase el relevo; pero como nadie contestaba, dió aviso al jefe de la fuerza. Hubo necesidad de violentar la puerta, encontrándose con el terrible cuadro que ofrecían los tres cadáveres, los cuales presentaban heridas de pistola.

La referencia oficial dice que el guardia disparó contra su mujer tres tiros de pistola, que le dieron en el pecho, y otro contra su hijo en la cabeza, volviéndose el arma contra sí y atravesándose la cabeza de un disparo.

El terrible suceso ha producido enorme impresión entre los compañeros del guardia, pues éste era apreciadísimo, un perfecto compañero y un esposo ejemplar. Muy frecuentemente se le veía paseando con su mujer, lo que denota que la armonía conyugal era absoluta. El guardia estaba en el pueblo desde hacía dos meses, en que llegó de Vizcaya, de donde era natural. Parece que tenía que concentrarse ayer en el pueblo de Carcar y que el cabo, al ver que no acudía, descubrió el crimen.

Esta tarde, a las cuatro, se verificó el entierro de los tres cadáveres.

VISTA DE UNA CAUSA

Sevilla.—Esta mañana se celebró en la Audiencia la vista de la causa por delito contra el orden público, en la que aparecía procesado el líder comunista Saturnino Barneto.

Asistieron numerosos compañeros y amigos. La vigilancia en la Audiencia era mayor que en días anteriores.

Pidió el fiscal para Barneto dos años, cuatro meses y un día de destierro, y el defensor, señor Blasco Garzón, la absolución.

El procesado negó los hechos y justificó lo que había hecho el día de autos, por lo que el fiscal retiró la acusación y la Sala dispuso que Barneto quedara en libertad.

LOS FASCISTAS DISPARAN DESDE UNA CAMIONETA Y HIEREN A UN JOVEN

Madrid.—Ayer, a las siete y media de la tarde, una gran cantidad de público presenciaba en la Puerta del Sol los ensayos de los servicios de orden público preparados para el día de hoy.

Desde un balcón del Ministerio de la Gobernación asistía al acto el ministro, señor Portela, al que acompañaban varios altos jefes.

De pronto penetró en la gran plaza una camioneta ocupada por un grupo de jóvenes fascistas que hacían propaganda a gritos. Esquina a la calle del Correo, el público allí congregado, molesto por los gritos de los fascistas, les silbó e increpó, y ellos contestaron con gritos al fascio.

La gente, ya excitada, dió gritos de viva la República, y en aquel momento partió de la camioneta un disparo, que alcanzó a Alberto Bertoles Marín, de veinticuatro años, soltero, domiciliado en Santa Engracia, 131, y perteneciente al Socorro Rojo Internacioanl.

Al sentirse herido acudió en busca de auxilio al puesto de la Benemérita del Ministerio, y de allí le trasladaron al Equipo Quirúrgico, donde le apreciaron una herida de arma de fuego en el muslo derecho, de pronóstico reservado.

Mientras tanto, fuerzas de la Benemérita del Ministerio de la Gobernación procedieron a detener a los 19 ocupantes de la camioneta.

Dentro del vehículo fué hallada la pistola, sin que ninguno de los detenidos se confesara propietario de ella.

Los fascistas pasaron a disposición del juez de guardia, que dispuso su ingreso en la cárcel.

VEGA TRAPAGA
VENEREO.—SIFILIS
Consulta de once a dos.
Económica, diaria, de 4 a 6 ½ tarde.
MENDEZ NUÑEZ, 7, SEGUNDO

BARCELONA

El Barcelona y el Valencia empatan a cero

DOS JUGADORES EXPULSADOS

Barcelona.—En Las Corts se celebró esta tarde el partido de Liga entre el titular y el Valencia, que debía jugarse mañana y fué anticipado con motivo de las elecciones. Asistió numeroso público, que llenaba casi por completo el campo. El terreno estaba en malas condiciones. Arbitró Ostalé.

Los valencianos llevaban brazalete negro por el fallecimiento del reserva Catalina, ocurrido últimamente.

Desde los primeros momentos se desarolla el juego con gran movilidad, por parte de los dos bandos. El mal estado del terreno desluce muchas jugadas. El dominio es alternativo. Cinco minutos antes del descanso marca un tanto el Valencia, que anula el árbritro, por falta de Vilanova. Con este motivo se produce un incidente, entre el jugador y Ostalé, que termina con la expulsión de aquél.

En la segunda parte, el juego no tiene vistosidad, y se hace violento e incorrecto, lo que motiva la expulsión del valenciano Domenech.

Con nueve jugadores, el Valencia se coloca a la defensiva, y el Barcelona domina, aunque infructuosamente.

Termina el partido con empate a cero.

El arbitraje, deficiente.

UN AUTOMOVIL PARA EL PRESIDENTE

Ha llegado de Alemania un automóvil superblindado, de siete plazas, adquirido por la Dirección General de Seguridad, con destino al presidente de la República.

Pesa cuatro toneladas y puede alcanzar velocidades de 200 kilómetros por hora.

Los cristales son de cuatro centímetros de espesor.

Un hombre levanta con dificultad el «capot».

Es del tipo construído exprofeso para jefes de Estado, igual a los que utilizan Hitler y Roosevelt.

El martes saldrá para Madrid.

Luis Hontañón
ESPECIALISTA EN CORAZON Y PULMONES
GENERAL ESPARTERO, 11, PRAL.

LERROUX REGRESA A MADRID

En automóvil ha regresado esta mañana a Madrid el jefe del partido radical, don Alejandro Lerroux, acompañado de su secretario particular, señor Sánchez Fuster.

EL FRENTE DE IZQUIERDAS

En el teatro Olimpia tuvo lugar a última hora de la tarde un acto de propaganda del frente de izquierdas catalanes, pronunciando discursos los señores Pou, del Partido Catalán Proletario; Andrés Nin, del Partido Obrero de Unificación Marxista; Miguel Valdés, comunista; Claudio Ametlla, de Acción Catalana; Juan Fronjose, de Unión Socialista; Martín Facet, del Partido Nacionalista Republicano, y Rubio Tuduri, de la Esquerra.

Resumió los discursos el ex ministro señor Nicolau D'Olwer. Todos los oradores propugnaron por el voto de la candidatura del frente de izquierdas, asegurando que la victoria será completa en todas las circunscripciones de Cataluña. Fueron muy aplaudidos. Asistió mucho público.

UNA CAJA DE MONEDAS FALSAS

Debido a un servicio prestado por la Policía de La Coruña, que ocupó una caja facturada desde Barcelona a aquella estación, conteniendo 1.692 pesetas en monedas falsas, la Policía de Barcelona ha realizado gestiones, logrando la detención de Agustina Alvarez Pulgar, domiciliada en la calle de Leiva, 36. Se ha comprobado que esta mujer fué la que facturó la caja desde Barcelona.

Angel Ruiz Zorrilla
Cirujano especialista en VIAS URINARIAS.
Consulta de 11 a 1 y de 4 a 7.
Antonio de la Dehesa, 1. Telfs. 3480 y 1546.

INTENTABAN INCENDIAR UN TRANVIA

Comunican de Mongat que anoche dos individuos que iban como pasajeros en un tranvía de dicha línea amenazaron con dos pistolas a los demás viajeros y al conductor y cobrador del coche, arrojando al mismo tiempo una botella de líquido inflamable en el interior del coche, que no se inflamó.

Al ver fracasado su intento, los saboteadores se dieron a la fuga, sin poder ser detenidos.

Joaquín Santiuste.
(Del Sanatorio Madrazo.)
GARGANTA, NARIZ Y OIDOS
Consulta de 12 a 1 ½ y de 4 a 5.
WAD-RAS, 5. PRIMERO.—Teléf. 1368.

LA GUERRA ITALOETIOPE

Los abisinios ofrecen gran resistencia a la ofensiva italiana.

EN EL FRENTE ERITREO

Roma.—Según informes que circulan en esta capital, y que no han sido confirmados, los italianos, hace dos días, se lanzaron a una gran ofensiva en el frente eritreo, con intención de romper la línea etíope y llegar a Ambaalagi.

Se informa también que los etíopes están ofreciendo una gran resistencia.

Por esto, se espera que cuando se publique el comunicado oficial se revelará que las bajas han sido numerosas.

Se interpretan los recientes comunicados oficiales de guerra que mencionan la actividad aérea en el frente norte en el sentido de que el alto mando italiano, antes de dar órdenes para la ofensiva, bombardeó sistemáticamente todas las concentraciones etíopes que podía divisar.

Los observadores dicen que el avance al sur de Makalle se hace en un terreno muy apropiado para el tipo de guerra etíope. Se cree que el primer objetivo del avance es Soelicot y después Antalo, y desde este último punto a Amba Alagi.

Al llegar aquí, los italianos tendrían el control de la carretera que, construída por los etíopes, conduce a Addis Abeba.

UN COMBATE

Addis Abeba.—Según se informa de fuente fidedigna, el «djasmatch» Sahle, al hacer una marcha, al amanecer el día de hoy, atacó el puesto italiano de Jobako, que se encuentra a veinte millas al sur de Aren.

Los etíopes fueron derrotados, sufriendo 45 bajas, hasta que llegaron refuerzos. Entonces los italianos huyeron, dejando abandonados en el campo de batalla 35 muertos, cinco mulos y tres cañones de montaña.

El «djazmatch» Sahle manda la sección del ejército del ras Seyun, que opera en el oeste, para fortalecer la línea etíope establecida al norte del río Tacace.

ENVIO DE FUERTES CONTINGENTES

Roma.—Se ha dado a conocer una noticia de la que hasta ahora no se tenía el menor rumor.

La «Gaceta Militar» publica un decreto reforzando las tropas italianas que operan en Africa oriental con un tercer Cuerpo de ejército destinado a intervenir en el frente Norte.

Este nuevo Cuerpo de ejército va al mando del general Bastico.

Se tienen noticias también de que están próximos a embarcarse para Africa oriental fuertes contingentes de «carabinieri», con los que se formarán batallones especiales de Asalto tan pronto como lleguen al frente.

Estos hechos hacen pensar que es inminente una ofensiva del mariscal Badoglio.

Los técnicos militares calculan el contingente de tropas abisinias del frente Norte en unos ciento noventa mil hombres.

F. Díaz-Munio
(De las clínicas de los doctores Marañón y Madinaveitia.) Especialista en Estómago, Hígado, Intestinos y Secreciones internas. — Medicina interna. DE 10 a 12'30 y de 4 a 6. Teléf. 1061.
HERNAN CORTES, 1, PRIMERO

COMUNICADO OFICIAL

Roma.—El mariscal Badoglio telegrafía: «En el frente eritreo intensa actividad de las patrullas al sur de Makalle. En el frente de Somalia la situación continúa sin ningún cambio».

PUESTOS ITALIANOS OCUPADOS

Addis Abeba.—El intendente de la Cruz Roja irlandesa ha declarado ser absolutamente cierto que los abisinios han copado un puesto italiano en el Tembien, cuyos defensores parece no tienen esperanza de poder salvarse. Se tienen noticias de que las fuerzas del ras Kassa y el ras Seyum sitiaron otro puesto italiano, en donde se encontraban mil italianos y cinco mil dubats, teniéndoles en esta situación durante tres semanas, pasadas las cuales, los fueron matando poco a poco.

†

EL SEÑOR

Don Emilio Vega Ontavilla

(Primer maquinista naval de la Campsa)

falleció esta madrugada en Astillero, a los 54 años de edad

Habiendo recibido los Santos Sacramentos y la Bendición Apostólica

R. I. P.

La Asociación de Maquinistas Navales de esta capital,

Ruegan a todos sus asociados y amistades le encomienden a Dios en sus oraciones y asistan a la conducción del cadáver, que tendrá lugar mañana, lunes, a las doce, desde la casa mortuoria, calle de San José, al cementerio de este pueblo, favores por los cuales les quedarán muy agradecidos.

Astillero, 16 de febrero de 1936.

La misa de alma se dirá mañana, lunes, a las ocho y media de la mañana, y los funerales, a las diez del mismo día, en la iglesia parroquial de Astillero.

M.E.C.D. 2017

LA REGLA suspendida por cualquier causa
VUELVE SIN PELIGRO CON
PÍLDORAS FOREDAL
LA MEJOR FÓRMULA. - RECHAZAR IMITACIONES
Frasco 10 ptas. Venta en Farmacias

EXTRANJERO

Se cree que Litvinoff irá a Tokio para tratar de las relaciones rusojaponesas.

UN PRESTAMO A FRANCIA

París.—«El Figaro» publica un artículo de su corresponsal en Londres, que dice así:

«Sabemos que los representantes de los Bancos de Francia e Inglaterra han llegado a un acuerdo para la negociación de un empréstito de cuarenta millones de libras esterlinas concedido a Francia.

La decisión a este respecto no depende más que del Gobierno francés, y se conocerá probablemente a principios de la próxima semana.

EXPULSADOS DE SUIZA

Berna.—El Consejo federal ha decretado la expulsión de un italiano que desde hace tiempo ejercía propaganda agitadora en Suiza en favor de la institución del régimen nacional-socialista.

Este individuo fundó, especialmente, asociaciones nacional-socialistas o intentó fundarlas. También dirigió un folleto, no publicado, cuyo contenido hubiera podido causar a Suiza dificultades de política interior.

También ha sido expulsado del territorio suizo un súbdito alemán, que se hallaba desde fines de noviembre en Suiza sin documentación alguna. El expulsado llevaba a cabo propaganda ilícita en favor del Partido Comunista contra el Estado vecino.

BARCELONA MAJESTIC HOTEL
Paseo de Gracia. Primer orden. Doscientas habitaciones. 150 baños. Orquesta
Precios moderados. El más concurrido

LAS EXPORTACIONES DE NORTEAMERICA A ITALIA

Washington.—El miembro del comité de Asuntos Exteriores del Senado, Mr. Pope, ha declarado que la máquina de guerra italiana funciona «porque los exportadores americanos tienen libertad de suministrar a Italia el petróleo que necesita». Mr. Pope atacó al Gobierno por abandonar la nueva ley proyectada de neutralidad permanente, que prevé la restricción de todas las exportaciones anormales de material de guerra.

Manifestó que la guerra actual italo-etíope era de, relativamente, poca importancia, pero que «Alemania y el Japón, así como todas las demás naciones imperialistas esperan que Mussolini tenga éxito para lanzarse a campañas de agresión mucho más destructoras.»

TINTORERIA NEW-YORK
Limpieza de traje, 6,50.
Planchado — 3,00.
Santa Clara, 12, Teléfono 2514.
SERVICIO RAPIDO Y ESMERADO

MANIFESTACION EN PARIS

París.—La manifestación proyectada para mañana domingo, por el comité de Concentración Popular, saldrá a las dos y media de la tarde del panteón y se dirigirá a la plaza de la Nación.

PELICULA DELATORA

París.—El comisario de policía Guillaume, una vez en posesión de fotografías sacadas del film de la agresión a León Blum, ha encargado a varios inspectores de la policía judicial que busquen a los individuos que se pueden ver en la película rodeando el automóvil que ocupaba el leader socialista.

INCIDENTES Y CARGAS

Grenoble.—Se han producido esta noche algunos incidentes entre miembros de Acción francesa, que protestaban contra la prohibición de una conferencia organizada por sus agrupaciones, y elementos de la extrema izquierda.

Los guardias móviles tuvieron que dar varias cargas, sin que se haya tenido que registrar ningún herido.

EL PRESUPUESTO DE GUERRA YANQUI

Washington.—El presupuesto «record» para el departamento de Guerra de 545.226.000 dólares, ha sido aprobado en la Cámara por 204 votos contra 36. Autoriza la construcción de 565 aeroplanos, aumenta el ejército de 47.000 a 150.000 hombres y prevé 8.500.000 dólares para el mejoramiento de las defensas costeras de las islas Hawai, Panamá y la costa del Pacífico.

Prevé también el aumento de la guardia nacional, que ahora cuenta con 200.000 hombres, en cinco mil más.

La mayor enmienda que haya sido hecha a la citada ley ha sido la del voto de 1.805.000 dólares adicionales para pasar anualmente al servicio activo mil oficiales de la reserva. De este grupo, cincuenta serán escogidos cada año para la comisión del ejército regular, hasta que el número de oficiales sea aumentado de los doce mil actuales hasta catorce mil. Esta enmienda ha sido patrocinada por Mc. Swain.

El presupuesto para tales proyectos, como mejoramiento de ríos y puertos, se eleva a 168.359.000 dólares.

UN ACTO DE SABOTAJE

Nueva York.—Fridc Kissler, presidente de la Corporación del avión-cohete, cuyas pruebas se han efectuado el domingo pasado en Greenwoodlake, ha declarado que los aparatos ensayados habían sido objeto de sabotaje, con el fin de impedir que tengan buenos resultados, acusando de ello, sin nombrarle, a un mecánico que participó en su construcción, y que, según parece, confesó haber torcido todos los tubos de combustible el sábado por la noche.

Añadió el señor Kissler que sólo un milagro impidió la explosión de la potente mezcla de oxígeno líquido y otros componentes, y la muerte de varias personas, incluso de Villy Ley, co-inventor del artefacto, que prendió fuego en el tubo exterior, encontrándose en este momento apenas a tres pies del aparato.

ANIS ZORRILLA

RUSOS Y JAPONESES

Moscú.—La Agencia Tass anuncia que el comisario adjunto de Negocios Extranjeros, señor Stomoniakov, ha comprobado que la comunicación del embajador japonés, en respuesta a la protesta rusa por los incidentes de la frontera, en 30 de enero último, es una repetición de la versión ya conocida y absolutamente inexacta, publicada por el alto mando del ejército del Kuantung, en la Prensa nipona.

La versión ha sido rechazada, con indignación, por el comisario adjunto, que ha confirmado la protesta a las reivindicaciones presentadas en 30 de enero.

A propósito de la creación de una Comisión mixta, Stomoniakov ha hecho notar con satisfacción que el Gobierno de Tokio acepta la propuesta del Gobierno de la U. R. S. S., favorable al examen de los incidentes fronterizos por una Comisión. Ha añadido, sin embargo, que sería necesario incluir en la Comisión mixta representantes neutrales.

El embajador, señor Ota, ha prometido comunicar la proposición al Gobierno japonés.

VISITA DIPLOMATICA

Moscú.—El embajador del Japón en esta capital ha visitado al comisario adjunto de Negocios Extranjeros, para comunicarle la respuesta de su Gobierno a la nota de protesta de la U. R. S. S., con motivo de los recientes incidentes fronterizos.

MIENTRAS AQUI PASAMOS CALOR

Desmoines (Iowa).—Refiriéndose a la temporada de invierno, tan excesivamente cruda, registrada este año en este Estado, el meteorólogo Charles Reed ha dicho que fríos tan prolongados no habían sido experimentados desde hace más de 117 años.

LA SITUACION EN VENEZUELA

Maracaibo (Venezuela).—Se han hecho manifestaciones pacíficas en esta ciudad.

Los comercios han cerrado.

El descontento obedece a la dimisión del presidente del Estado de Zulia, señor Jurado, y a la designación de Nestor Luis Pérez para sustituirle.

Taquigrafía-Mecanografía
MONTES DE NEIRA
SANTA LUCIA, 18, PRINCIPAL

EL RESTABLECIMIENTO DE LAS GARANTIAS

Caracas.—El presidente López Contreras, ha recibido a una Comisión de estudiantes, a los que prometió restablecer las garantías constitucionales cuando el país hubiera recuperado la calma.

A consecuencia de esta entrevista tuvo lugar una manifestación.

El nuevo gobernador, Elcano Mivelli, ha declarado: «Contribuiremos a hacer una República donde haya paz para todos, sin enemistades personales, y sin las prácticas del antiguo régimen.»

VUELOS TRASATLANTICOS

Washington.—Se tiene entendido que a consecuencia del acuerdo aéreo entre Alemania y los Estados Unidos, los aviones alemanes emprenderán inmediatamente una serie de vuelos trasatlánticos de ensayo.

Según manifestó Mr. H. Walton Moore, «los miembros de la Misión alemana indicaron que varios viajes de prueba a través de Atlántico Norte, con el nuevo «Zeppelín», se efectuarán según había sido decidido previamente.»

PROBABLE VIAJE DE LITVINOFF AL JAPON

Tokio.—Se comenta en los círculos políticos la eventualidad de un viaje del señor Litvinoff al Japón.

La Agencia Domei había recibido una información de Moscú, declarando que en algunos círculos políticos nipones se había expresado el deseo de entablar conversaciones directas con Litvinoff, a propósito de las relaciones nipo-soviéticas.

La Agencia Tass confirma ahora esta información, y la Agencia Domei comunica, por su parte, que el departamento de Negocios Extranjeros no tiene ninguna información oficial a propósito de un viaje de Litvinoff.

Sin embargo, se declara que no hay que rechazar la idea de este viaje.

SE HAN PERDIDO LAS ESPERANZAS DE HALLAR A UN HIDRO DESAPARECIDO

Río Janeiro.—La Compañía Air France ha expresado su pesimismo con respecto a las posibilidades de encontrar el hidro «Ciudad de Buenos Aires», desaparecido en el Atlántico Sur, durante la travesía de Natal a Dakar. Dicha Compañía dice en un comunicado: «Hemos agotado toda esperanza de encontrar el hidroavión. Hasta ahora no se ha hallado el más ligero rastro».

ALMACENES SAQUEADOS

Jerusalén.—En los arrabales de Damasco han sido saqueados varios almacenes de víveres.

Los agitadores comunistas se esfuerzan por aprovechar la miseria en que se halla la población indígena para arrastrar a los habitantes a las batallas callejeras.

MONGOLES Y MANCHUKUANOS

Tokio.—Según informa el corresponsal de la agencia periodística Nippon Dempo, en Hailar, mil mongoles, con equipaje de guerra, han entrado en Manchukuo por el norte del lago Buinor, presentando batalla a las tropas japonesas y manchukuanas. Después se retiraron.

El Gobierno está esperando detalles de este combate.

CONTESTANDO A LA PROTESTA SOVIETICA

Moscú.—El embajador japonés Onta visitó ayer al ministro de Relaciones Exteriores para contestar a la protesta soviética contra el incidente fronterizo del 30 de enero.

Declaró el diplomático japonés que el incidente no había ocurrido en territorio soviético, sino en el manchukuano, y agregó que eran las tropas rusas, más que las japonesas y manchukuanas, las que habían atacado.

Afirmó el señor Onta que el Japón estaba conforme con el nombramiento de una comisión investigadora.

El comisario suplente de Asuntos Extranjeros, Stombenyakov, rechazó, con indignación la contestación japonesa, diciendo que no estaba basada en los hechos. Agregó que la contestación era un invento y una calumnia que disfrazaba la verdadera acción del imperialismo militarista japonés. No obstante, declaró que le agradaba el deseo japonés sobre el nombramiento de una comisión, pero afirmó que quiere Rusia que estén representados en esa comisión países neutrales.

Crema CAFFARENA
Eficacísima contra pecas y manchas. Suaviza el cutis
Venta: PEREZ DEL MOLINO

EL EX PRESIDENTE MACHADO

París.—Según noticias recibidas de París, el ex presidente de Cuba señor Machado ha llegado ayer a Hamilton. Había embarcado en La Pallice el primero del corriente a bordo del «Orvieto». Le acompaña su secretario, Lamar Schwewexer.

El ministro de Cuba en París ha manifestado que el señor Machado no puede desembarcar en Cuba.

Añadió que el Gobierno cubano no siente la menor inquietud por la proximidad del ex presidente.

Se cree que el señor Machado decidió abandonar repentinamente París por haber recibido una carta de un partidario suyo en Cuba, en la que se le indicaba la posibilidad de que se creara en el país una atmósfera más favorable como consecuencia de las elecciones, lo que le permitiría pactar con el Gobierno.

En vista de estas noticias, Machado decidió marchar a un punto donde estuviera lo más próximo posible a Cuba.

LAS TEMPESTADES DE NIEVE EN NORTEAMERICA

Nueva York.—Nuevas tempestades de nieve, acompañadas de violentas granizadas, han paralizado el tráfico en numerosas regiones de los Estados del Este y han causado varios accidentes.

Sólo en Nueva York ha habido tres muertos y más de treinta heridos.

En Dakota del Norte y del Sur continúa dejándose sentir la ola de frío.

A consecuencia de la enorme cantidad de nieve acumulada, numerosas regiones están completamente aisladas desde hace dos semanas.

A SALUDAR A LOS ATLETAS ESPAÑOLES

Garmisch.—Ha llegado el embajador de España en Berlín a saludar a los atletas españoles en nombre del Gobierno alemán.

La participación de nuestros deportistas es una prueba de que España no se encuentra en el bloque antigermano, y por eso nuestro país ha querido dar una prueba de su simpatía al pueblo alemán.

En reciprocidad a este gesto, el Gobierno alemán, para dar una prueba de su cariño a España, nos ha concedido grandes facilidades en el tratado de comercio que está elaborándose.

Así—nos dice nuestro embajador—, los atletas españoles han contribuído a que los exportadores levantinos encuentren nuevos mercados en la nación alemana.

CHOQUE DE TRENES

Nueva York.—Diecinueve personas han resultado heridas en un choque de trenes del ferrocarril elevado de esta ciudad. Uno de los trenes alcanzó al otro por la cola. El choque fué violentísimo, cerca de la estación de la calle 55. Los bomberos tuvieron que utilizar las escalas para salvar a las víctimas.

CIERRE DE UN CONSULADO

Tokio.—El corresponsal en Mukden de la agencia Nippon Dempo, que ayer pronosticó, acertadamente, el cierre del consulado soviético en dicha ciudad, informa hoy que los soviets se disponen a cerrar también el consulado de la ciudad de Swefchno, situada en la frontera manchukuana.

Santiago Arenal
ABOGADO
BLANCA, NUM. 17. — TELEFONO 2081.

EL ESTADO DEL CONDE DE COVADONGA

La Habana.—Los cuatro médicos que asisten al conde de Covadonga han publicado esta mañana el siguiente parte facultativo:

«Después de la recaída en el curso de las últimas veinticuatro horas, el estado de su alteza ha mejorado esta mañana.»

Los médicos declaran que la tercera transfusión de sangre se ha llevado a cabo con éxito y que el ex príncipe reposa plácidamente.

Los médicos y familiares se retiraron por la noche.

E. García Marañón.
PIEL Y VENEREAS
Ha trasladado su consulta a
Plazuela del Príncipe, 8, 2.º Teléf. 2928.

OFRECIENDO REMEDIOS

Habana.—En la residencia del conde de Covadonga reinaba hoy mayor tranquilidad, habiendo descansado la familia después de la alarma de anoche, motivada por una agravación en el estado del enfermo.

Se ha sabido que la condesa de Covadonga ha recibido más de quinientas cartas de curanderos en las que ofrecen toda clase de remedios para curar a su esposo.

LA CONDESA SE SIENTE ESPERANZADA

Habana.—La condesa de Covadonga ha manifestado que se siente nuevamente esperanzada por la mejora experimentada en el estado de su esposo. «Confío en su restablecimiento», dijo.

Después, refiriéndose a las informaciones sobre una reconciliación entre el conde de Covadonga y don Alfonso de Borbón, añadió: «Esta reconciliación ya se produjo hace tiempo».

OTRA TRANSFUSION

Habana.— El cuñado del conde de Covadonga ha dicho que se había llevado a cabo, con éxito, otra pequeña transfusión de sangre.

Agregó que el enfermo «está mejor y más animado».

LA NIETA DE DON ALFONSO

Roma.—Algunos amigos íntimos de la casa de don Alfonso de Borbón han manifestado que cuando le comunicaron que tenía una nieta, dijo: «Me alegro de que sea una niña».

Se cree que don Alfonso deseaba una niña porque la hemofilia sólo se transmite a los descendientes masculinos de la familia Battenberg.

La recién nacida será bautizada dentro de unos días. Se cree que la reina de Italia será la madrina, pero la ceremonia se celebrará en la mayor intimidad.

LAS CANAS
Desaparecen con LOCION NEGRIS. No mancha ni ataca a la vista. Sobre 1'75. Pedid en droguerías y perfumerías.

La estancia del aviador Menéndez en España..

UN SALUDO DEL PADRE DE COLLAR

Sevilla.—El aviador Menéndez, después de permanecer un rato en el aeropuerto, cursó un telegrama a su novia, que reside en Camagüey.

El señor Menéndez ha recibido un telegrama del padre del malogrado aviador Collar. En dicho parte el dolorido padre saluda a Menéndez y le expresa su infinita gratitud por el homenaje que se le ha rendido a su hijo en Cuba, así como al compañero de Collar, Barberán. Este telegrama causó en Menéndez la consiguiente emoción.

San Fernando.—El aviador Menéndez llegó en automóvil a esta población, acompañado del ayudante del ministro de Marina y del jefe del aeródromo de Tablada. Se dirigió a Capitanía general, donde fué recibido por el almirante de la base naval, alcalde de la población y otras autoridades locales. Desde allí marchó a la Constructora Naval, visitando los talleres.

Las autoridades de Marina le obsequiaron con un almuerzo en la Escuela Naval. Después marchó al Ayuntamiento, donde se celebró una recepción y un champagne de honor. El alcalde le saludó, dándole la bienvenida.

FELICITACION DE CAMAGÜEY

Sevilla.—El alcalde ha recibido un telegrama de la Colonia española de Camagüey, en el que le ruegan transmita al aviador Menéndez su felicitación por el feliz término de su gloriosa hazaña. El alcalde se ha apresurado a trasladar al piloto esta felicitación.

CARNAVAL 1936
LA ANTIGUA Y ACREDITADA CASA
AL TODO DE OCASION
ofrece a su distinguida clientela un inmenso surtido de disfraces y mantones de Manila, como en años anteriores.
Visite la gran exposición, que estará abierta al público desde el día 20 del corriente.
TABLEROS, 3, primero.

GRIPE asma, bronquitis, tuberculosis. Cura radical por inhalación con PULMOZONOL
Venta: Pérez del Molino. FRASCO: 6,80.

NOTAS LOCALES

EL DIA

Con la jornada de ayer ha terminado, por ahora, el imperio del engrudo.

Desde hace muchos días las letras de imprenta de los pasquines—letras de caracteres y colores llamativos—gritaban al paso del pacífico transeunte, como queriendo decirle: «Detente un momento y déjate seducir por estas promesas políticas».

El transeunte se detenía, contemplaba a distancia el pasquín, se calaba los lentes y cumplía lo que estimaba un deber ciudadano.

Y hasta casi le agradaron los tonos vivos de los pasquines, que alejaron su preocupación de otros temas más áridos.

Pero se intensificó la propaganda preelectoral. Surgió la colisión por el afán de empapelar la ciudad, y como los empapeladores no estaban muy diestros en el menester y el engrudo no alcanzaba el grado de perfección conveniente, comenzó lo que pudiéramos llamar la revolución de los pasquines, que llegaron hasta cambiar la fisonomía de la ciudad, que semejaba uno de esos baúles que han atravesado cientos de estaciones y docenas de fronteras y que tienen numerosas etiquetas superpuestas, de tal modo, que no puede decirse cuál ha sido la última.

El pacífico transeunte quiso seguir cumpliendo el deber ciudadano de conocer todas las opiniones políticas; pero no le fué posible. En los muros, en las fachadas, en los balcones, en los postes, hasta en los cables de los tranvías, se encontraba con la propaganda impresa, que bailaba ante sus ojos una danza de consejos, reflexiones, promesas y amenazas. Nuestro hombre retenía algunas frases, pero las confundía, al expresarlas o al meditar sobre ellas, con otras de otros pasquines. Y desorientado, abrumado, loco, ya no sabía lo que decidir a la hora solemne de votar.

Y como la lluvia de pasquines seguía, la lucha de opiniones no cesaba, y desde todas las esquinas y todas las fachadas el grito le perseguía tenazmente, el transeunte pacífico, el ejemplar ciudadano, contagiado por el ambiente, se armó de una brocha y de engrudo y fijó un pasquín, en el que se leía: «No puedo más. Votadme a mí».

Y satisfecho de haber cumplido una misión impuesta por la época a todo hombre activo, se retiró, tranquilo, a su casa.

Mientras cambia el tiempo y éste con gesto huraño envía un temporal de agua que reblandezca el engudo y lave los rostros de las fachadas, recordemos al lector que hoy es el día grande, día que puede ser histórico para España.

Muchas cosas han pasado en la vida política local en estas últimas cuarenta y ocho horas, tantas, que no es posible exponerlas en unas líneas. Durante ellas ha hecho un viraje fortísimo la marcha electoral. Por eso todo pronóstico es temerario y corre, además, el peligro de naufragar sin salvación.

Todo el interés político se ha centrado en el Gobierno civil. Hasta la madrugada hemos estado en este centro oficial, que ha estado frecuentado por todas las autoridades militares, amablemente requeridas por el gobernador. Hacia el mismo lugar convergerán hoy todas las emociones de la jornada, que, como ya hemos dicho, puede ser histórica en los destinos de nuestra patria.

UNA COMIDA DE AUTORIDADES

Invitados por el alcalde interino de Santander, celebraron ayer una comida el gobernador, el teniente de la Guardia civil y el capitán de las fuerzas de Asalto.

El señor Mazón, haciendo alusión a esta comida y a los temas que durante aquella se trataron, tuvo palabras de elogio para el alcalde, quien, al referirse al momento presente, hizo constar ante el gobernador que, como alcalde, se ponía incondicionalmente a sus órdenes, dejando a un lado sus sentimientos e ideales políticos para estar al lado del Gobierno constituído.

También durante la comida se trató de las medidas a adoptar durante la jornada de hoy, con el fin de que no pueda alterarse la tranquilidad pública.

DESIGNACION DE VARIOS DELEGADOS GUBERNATIVOS

Sabemos que hasta las doce de la noche de ayer el gobernador civil había designado delegados gubernativos en Voto, Laredo, Colindres, San Felices de Buelna, Santillana, Tudanca, Polaciones, Soba, Ramales, Cartes, Udías, Valdáliga, Torrelavega, Reinosa, Camargo, Arnuero, Bareyo y Corvera de Toranzo, ignorando nosotros si después de esa hora se habrán hecho por el representante del Gobierno en Santander más nombramientos.

Un periodista preguntó al gobernador la causa de haber designado a don Laureano de Lucio delegado gubernativo en Reinosa.

Contestó el gobernador civil que lo había hecho por obligarle la ley, en su artículo séptimo, a que el nombramiento recaiga precisamente en un funcionario público, por ser el señor Lucio presidente del Colegio de Secretarios y secretario del Ayuntamiento de aquella ciudad, rogando el señor Mazón a los periodistas que aguardasen, para juzgarla, a la actuación que en ese cargo realice el designado.

LOS CANDIDATOS IZQUIERDISTAS VISITAN AL GOBERNADOR CIVIL

En la mañana de ayer, algunos candidatos izquierdistas, acompañados de otros significados elementos del Frente Popular, fueron a visitar al gobernador civil.

—¿Ha tenido interés esta visita?—preguntó un periodista.

—Han venido a decirme que hasta aquel momento se encontraban muy satisfechos de mi actuación y que esperaban que no hubiera motivos para modificar ese criterio.

—¿No le hicieron alusión—preguntó otro repórter—a una probable unión electoral entre los candidatos de derecha y el candidato ministerial?

—No recuerdo; pero si lo hicieron, conviene que quede aclarado que yo me limito en este puesto a cumplir las órdenes que en materia electoral recibo del Gobierno. De cuanto yo he realizado con referencia al candidato ministerial he informado a mis superiores políticos, quienes me han señalado sin titubeos la conducta que debía seguir, y que he seguido y seguiré escrupulosamente.

LLEGADA DE MAS FUERZAS DE ASALTO A SANTANDER

Durante el día de ayer estuvieron llegando fuerzas de Asalto a Santander, procedentes de distintos puntos de España.

Se calcula que pasan de doscientos cincuenta el número de guardias llegados con motivo de las elecciones, además de los que forman la plantilla de Santander.

Estas fuerzas, junto con las que se han concentrado de Guardia civil y de Carabineros, serán destinadas a diferentes servicios.

En camiones salieron ayer para Castro Urdiales, Torrelavega, Laredo, Santoña, Colindres, Reinosa, Cabezón de la Sal, Los Corrales y otros puntos fuerzas de Asalto, con órdenes—según nos dijo el gobernador—terminantes para que el orden no se altere.

Con referencia a las fuerzas de Asalto, nos dijo el señor Mazón que quería hacer constar su gratitud para el señor García Noreña, quien, además de haber cedido su finca «Villa Florida», en Magallanes, 30, para alojamiento de guardias, se había encargado de su manutención.

BODEGAS RODERO
VINOS. — SANTA CLARA, 9.

ULTIMAS NOTICIAS DEL GOBERNADOR CIVIL

En las primeras horas de la madrugada, cuando los periodistas abandonábamos el Gobierno civil, nos enteramos de que se iba a celebrar una reunión a la que se invitaba a concurrir al señor comandante militar de la plaza, teniente coronel jefe de la Guardia civil, capitán de las fuerzas de Asalto y comisario jefe de Policía.

Nos decidimos a hacer una pregunta al gobernador:

—Señor gobernador: ha circulado esta noche por Santander el rumor de que mañana, domingo, al terminarse el escrutinio, se iba a declarar el estado de guerra en España. ¿Tiene usted alguna referencia y esta reunión con las autoridades militares obedece a ese propósito?

—Hasta ahora no sé una palabra—contestó el señor Mazón—, y ni esa noticia ni ese rumor ha llegado hasta mí.

Y no hubo manera de averiguar con qué fines ni obedeciendo a qué órdenes se celebraba esa reunión, teniendo, por tanto, que aceptar la referencia gubernativa de que tenía por objeto exclusivo un cambio de impresiones.

EL GOBERNADOR CIVIL PERMANECERA TODO EL DIA Y TODA LA NOCHE EN SU DESPACHO

El gobernador civil anunció que había quedado hecha la distribución de fuerzas en la capital y en la provincia, pudiendo ofrecer al vecindario la garantía de que la elección se verificará normalmente.

Como ampliación de sus disposiciones electorales, nos hizo entrega de un bando que dirigía al vecindario, bando que abarca ocho puntos con diversas prohibiciones y advertencias relacionadas con la campaña electoral.

Prometió que durante todo el día y noche de hoy estará en su despacho, atento a todos los acontecimientos que se desarrollen y al resultado de la elección, con el fin de dar traslado de todos los datos, a medida que éstos se vayan recibiendo, al Gobierno.

Puso a disposición de los periodistas una dependencia del Gobierno civil, a fin de que sigan también el desarrollo y resultado de las elecciones.

Terminó diciéndonos que esperaba que la jornada se deslizase normalmente, lo cual le serviría de verdadera satisfacción.

DICE EL ALCALDE INTERINO A LOS PERIODISTAS

El alcalde, hablando ayer con los periodistas, nos dijo que, en unión del señor gobernador y del teniente coronel de la Guardia civil, había recorrido la ciudad, habiendo advertido, con la natural complacencia, que todos los puestos de vigilancia se habían establecido en lugares estratégicos.

Terminó diciéndonos que esperaba del buen sentido ciudadano de todos los montañeses que durante el día de hoy no se produzca ningún hecho anormal, porque no se deben producir y porque, para que así suceda, ya se tienen debidamente tomadas todas las medidas.

M.E.C.D. 2017

El ilustre aviador cubano Antonio Menéndez Peláez, que ha hecho un vuelo triunfal desde Camagüey a Sevilla.

TEATRO PEREDA

Los grandes bailes de máscaras.

El próximo sábado, por la noche, se inaugurarán las fiestas de Carnaval en este teatro, con un baile familiar, organizado por la Unión Cántabra Comercial.

El lunes, también por la noche, celebrará un suntuoso baile de disfraces el Círculo Mercantil e Industrial, y el sábado, día 29, víspera de Piñata, tendrá lugar la gran fiesta que juntamente organizan las Casas regionales de Valladolid y Palencia. A estos bailes de sociedad solamente se tendrá acceso con invitación.

La inauguración de los bailes públicos y de abono, que organiza la Empresa «Byco», para ser efectuados en el Teatro Pereda, tendrá lugar el domingo próximo, por la tarde, y en él se repartirán profusamente originales objetos de Carnaval, y habrá sugestivos alicientes. En la noche del mismo domingo se celebrará el ya famoso baile del «Bombín», fiesta de gran alegría. La entrada de caballero para este baile será de seis pesetas, y los que concurran con el clásico bombín pagarán solamente cuatro.

En total, son ocho los bailes de abono que se celebrarán, y buena prueba de la extraordinaria animación que ellos han despertado es que ya se han agotado todos los proscenios y palcos primeros para estos bailes, quedando por abonar algunos palcos segundos y plateas, al precio de cien pesetas, valederos para los ocho bailes. También está a la venta el abono-entrada de caballero para los ocho bailes, y que cuesta treinta pesetas. Los señores que tienen reservadas localidades deben pasar a recogerlas antes del próximo día 20 del corriente, por Contaduría del teatro, en la calle de Santa Lucía, 1, primero.

Para tener acceso las señoras a las fiestas de Carnaval en el teatro, es imprescindible el disfraz.

Con motivo de las fiestas de Carnaval, hoy se cerrará el Gran Casino del Sardinero, donde tendrá lugar la última gran fiesta-baile, que comenzará a las cinco y media de la tarde.
todo uno.

LAS NOTICIAS

MAGISTRADO EXCEDENTE

La «Gaceta» publica un decreto declarando excedente voluntario al magistrado de entrada, con destino en la Audiencia de Oviedo, don Ricardo Sánchez de Movellán y Gutiérrez de Celis.

NOMBRAMIENTO DE MAESTRAS

Por el Ministerio del Trabajo han sido nombradas maestras del Sanatorio Marítimo de Pedrosa doña Asunción Gullén Naval y doña María del Carmen Guillén Rahola, con el haber anual de 3.000 pesetas cada una.

BUENAVENTURA R. PARETS
ABOGADO
Consulta diaria de 9 a 1 y de 4 a 6, excepto los días festivos.

UNA NUBE DE OPOSITORES

Publica la «Gaceta» del día 11 la relación de los opositores a plazas de auxiliares terceros del Cuerpo de oficinas dependientes de la Dirección General de Seguridad, que no han solicitado retirar sus documentos y derechos de examen.

La relación, que es muy extensa, comienza con el número 1 y termina con el opositor que tiene el número 10.810.

AL DISTRITO FORESTAL

En virtud del movimiento reglamentario de la escala, han sido destinados a prestar servicio al Distrito Forestal de Santander los capataces de Montes don Aniceto González González, don Luis A. Bermúdez Roldán y don Fernando Guirao Guirao.

LA CARIDAD DE SANTANDER

El movimiento del Asilo en el día de ayer fué el siguiente:

Comidas distribuidas gratuitamente, 1.696.

Estancias causadas por transeuntes, 11.

Enviados con billete por ferrocarril a sus respectivos puntos, 2.

Asilados existentes en el establecimiento, 191.

CUELLO SIKO el mejor y más económico

COLEGIO OFICIAL DE FARMACEUTICOS

Farmacias de servicio en el día de hoy, domingo:

Pardo.—San Francisco (frente a la iglesia).

Villafranca.—Blanca.

Estrada.—Molnedo.

De noche, del 15 al 22:

Mateo.—Martillo.

Torriente.—Plaza de la Esperanza.

Sanatorio Español
EN GUADARRAMA

Recientemente ha sido inaugurado este Sanatorio, para tratamiento de enfermos tuberculosos, instalado con todo confort a 1.050 metros de altitud.

Habitaciones individuales. Terrazas para reposo. Pensión: de 15 a 20 pesetas, incluído asistencia médica.

Para informes, dirigirse al Médico-Director don Andrés Casas, Fuencarral, 89, Madrid. Teléfono 24920, y en Guadarrama, al Administrador del Sanatorio. Teléfono 45.

Médico-consultor:
Dr. Carlos Díez.

EL GOBERNADOR CIVIL, A LOS MONTAÑESES

Medidas para evitar que el orden público se altere.

Se cierran los establecimientos de bebidas.--En bares y en cafés no se expenderán licores.--Ni con licencias se podrán llevar armas.--No se vocearán las candidaturas.--Se prohibe el estacionamiento de grupos.--El respeto a la mujer.--Carnets falsos de la Policía.--La velocidad de los coches no excederá en la capital de treinta kilómetros.

«Montañeses:

Preocupación grande de todo gobernante, así gobierne una nación como rija un Municipio, en fin, de todo el que el cargo que ostente le revista de autoridad y tenga, por tanto, a su cuidado la defensa de los derechos morales y materiales de los ciudadanos, es el de velar por que el orden público no se altere, procurando, a este efecto, evitar todo motivo, grande o pequeño, que tienda a producir entorpecimiento alguno en su conservación. Pero es indudable que en los momentos de exaltación política, cuando el ciudadano libre pone toda su pasión, toda su vehemencia, en defender el derecho que la democracia le concede para hacer valer su peculiar ideología en pro de la consecución de un sistema político que encuentra más armonizado con sus convicciones, esos motivos pueden, por virtud de una porción de circunstancias, aumentar en grado y extensión que los hagan peligrosos para la paz pública. Suprimidas las causas, quedan sin base de sustentación los efectos, y es más fácil conseguir que la tranquilidad, al menos la de orden material, no sufra perturbación.

En vista de lo expuesto, HE ACORDADO:

Primero.—Que desde las doce de la noche de hoy hasta las doce de la noche de mañana, estén absolutamente cerradas las tabernas y demás establecimientos públicos de bebidas.

Segundo.—Agradeceré a los dueños y encargados de bares y cafés que durante el mismo período de tiempo dispongan que en modo alguno se sirvan en sus establecimientos licores.

Tercero.—Reconociendo con mucho interés que durante todo el día de mañana, domingo, no se lleven, por nadie, armas de fuego, aunque se posea licencia y guía, porque se exponen, no sólo a perderla, ya que he dado esa orden, sino a incurrir en responsabilidad. Nadie tendrá mañana necesidad de defenderse de agresión alguna, pues estarán las fuerzas de orden público, en número más que suficiente, vigilantes y dispuestas a amparar absolutamente los derechos de todos y resueltas a emplear la máxima energía para impedir el más pequeño incidente.

Cuarto.—Para evitar apasionamientos más o menos justificados, queda prohibido vocear las candidaturas en las calles y lugares públicos, y sobre todo a las puertas y proximidades de los colegios electorales.

Quinto.—Está igualmente prohibido estacionarse en grupos a las puertas de los colegios electorales y sus proximidades. La fuerza pública tiene orden de impedirlo con la energía que fuere preciso.

Sexto.—Con el único objeto de evitar posibles accidentes, los automóviles, sean de la clase que fueren, tanto particulares como de servicio público, no podrán circular por dentro de la capital y poblaciones a velocidad mayor de 30 kilómetros por hora, debiendo detenerse a cualquier indicación de los agentes de mi autoridad.

Séptimo.—Y hablemos de la mujer. Hoy la mujer es más compañera nuestra de lo que lo fuera hasta la República. El nuevo régimen otorgó, no sólo generosamente, sino por imperativo de conciencia y de justicia, los derechos ciudadanos de que únicamente gozaba el llamado sexo fuerte, y hoy la mujer, ese bello complemento del hombre, tiene voto político y derecho a ser elegida. Pero, no obstante la fortaleza de espíritu de que está dotada la mujer, ésta conserva la sensibilidad tan propia de ella que impone al hombre el máximo respeto a su persona y la máxima admiración a lo que representa. Esto me mueve a rogar a todos los ciudadanos un respeto absoluto a la mujer, que mañana compartirá con los hombres el ejercicio del derecho de emitir su voto. Cuando más respeto y caballerosidad se tenga hacia la mujer, más se enaltece el hombre. De todas suertes, y aunque confío en las hidalgas cualidades del hombre español, y especialmente montañés, he cursado órdenes para que en todo momento sea amparada la mujer por la fuerza pública, y castigaré severamente, aunque me hago cargo de que no habrá lugar para ello, al que intentare molestar a la mujer en el ejercicio de su reconocido derecho.

Octavo.—Ha corrido el rumor de que algunos individuos se han hecho con documentación y carnet falsos simulando pertenecer a la Policía. Y no sé si ese rumor tiene fundamento, pero lo acojo por la importancia que reviste para prevenir a los ciudadanos. En efecto, advierto que todos los agentes del citado Cuerpo llevarán un distintivo especial con su retrato, el sello de este Gobierno y la firma de la autoridad. Si algún ciudadano se ve sorprendido por la presencia de un agente que pretenda interrogarle por el pretexto que sea, razonable o no, debe pedir que le sea mostrado el justificante mencionado, y si el agente no lo mostrara, recurrir inmediatamente a cualquier individuo uniformado de la fuerza pública para que en el acto sea detenido el falso agente.

Son estas, más que órdenes, recomendaciones que hago a los ciudadanos para que en todo momento ni se pierda la serenidad ni se perturbe la tranquilidad pública.

Pueden todos confiar plenamente en que la autoridad y sus agentes vigilan por todos los medios y con el máximo esfuerzo para que el orden no se altere lo más mínimo. No hay, en efecto, razón alguna para temerlo, ni aun pretendiendo provocar cualquier alteración, porque ésta no podría llegar a vías de hecho, y el intento sería sofocado en el mismo instante de producirse; mas ya que la autoridad tiene adoptadas las medidas necesarias para que la tranquilidad pública no sufra la menor perturbación, y de ello responde, deben los ciudadanos cooperar a la acción gubernativa sintiendo esa propia tranquilidad.

Un día de elección es un día de pasión; pero el espíritu ciudadano se siente fortalecido y tranquilo cuando la conciencia individual o colectiva cumple con su deber.»

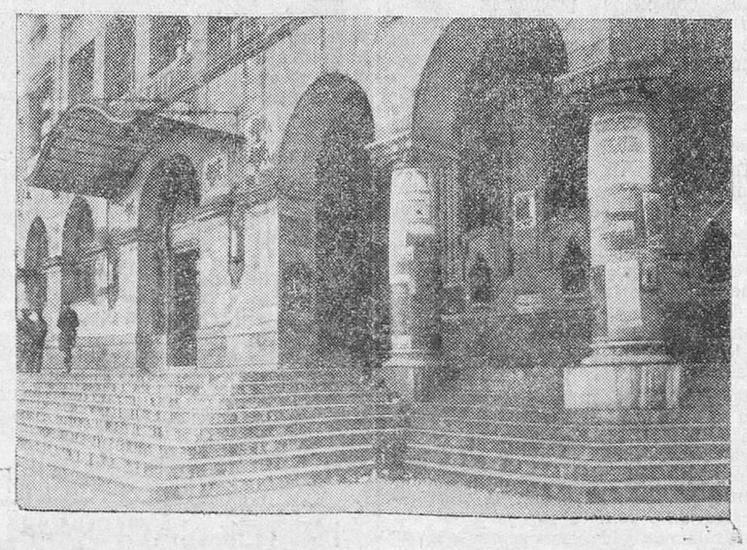

La fiebre propagandista de los distintos partidos políticos en lucha ha llenado las fachadas de la ciudad de carteles y prospectos de toda clase de tendencias. Ahora habrá que esperar a que la benéfica lluvia se encargue de ir despegando toda esa sinfonía de «affiches», ante la que se paran los transeuntes con su curiosidad impenitente.
(Foto Samot.)

DE SOCIEDAD

Anoche paró frente a nuestra Redacción un auto-unión en el que se veía un anuncio luminoso originalísimo, y momentos después tuvimos el gusto de ser saludados por nuestro particular amigo, el farmacéutico bilbaíno, señor Orive, el cual ha llegado a esta ciudad a intensificar la propaganda de su conocida y acreditada especialidad: Jarabe Orive, contra la tos. Sea bien venido.

DESPEDIDA DE SOLTERO

Con motivo del próximo enlace matrimonial del joven don Antonio Cancela con la bella señorita Rosario Merino, se celebró anoche una cena de despedida con que aquél obsequió a sus amigos: Lorenzo Peral, Marcelino Ibáñez, Luis Merino, Luis F. Villasante, Luis Polvorinos, José Cancela, José Trueba, Manuel Fuentes, Jacinto Romero, José Antonio Munguira, Leoncio Rogero, Pedro Pérez, Francisco Pérez Gil, Fariciano Sanz, Matías Piñuela, Agustín Hoyal, Pascual Aguirre, Primitivo Gómez, Miguel Lanza, Gregorio Martínez, José Calleja, Carlos Fernández, Miguel Gómez, Luis Bustamante, Pedro Haya y Eleuterio Téllez.

Dos actos políticos en nuestra ciudad.

En nuestra ciudad se celebraron anoche dos actos políticos de importancia.

Uno, en el Teatro Pereda; se radió el discurso del señor Gil Robles y hablaron los señores Ceballos y Botín y Fuentes Pila.

Cuando el primero de dichos señores estaba en el uso de la palabra, intervinieron desde las localidades altas algunos elementos tradicionalistas, que protestaron de que no se hubiese incluído en la candidatura de derechas al tradicionalista señor Zamanillo. Hubo de interrumpirse el acto, que prosiguió después, terminando sin incidentes.

Por la noche, a las diez, se celebró otro acto en «El Alcázar» y el Frontón Santander. Los dos locales estuvieron rebosantes de público.

Se radiaron los discursos pronunciados en Madrid, escuchándose a los señores Díaz, Martínez Barrio, Largo Caballero y Azaña.

Todos los discursos se oyeron perfectamente y dentro del mayor silencio, cortado únicamente para suscribir con ovaciones las que aquellos oradores recibían de quienes los escuchaban.

Al final, en medio de gran entusiasmo, se dieron numerosos vivas a la República del 14 de abril y a los hombres de izquierda que acababan de manifestarse ante la muchedumbre.

El joven aviador Lorenzo Richi, que está realizando un vuelo a la Guinea en una avioneta nacional.

CUANDO EL PISO LLAMA

Cuando EL PISO llama la atención a su clientela, es con motivo justificado, pues comprende que de liquidaciones estarán ya demasiado acosadas por todo el comercio, pero de oportunidades NO. Acabo de recibir enorme lote de sábanas semi-hilo y otros artículos de auténtico saldo, que durarán pocos días. Visitar EL PISO, plaza Vieja, 6, primero, y convencerse es

LA EXPORTACION DE LA ANCHOA

Urge una solución total, o, por lo menos, atenuante.

«Ayer tarde—dice nuestro corresponsal en Laredo—entró en este puerto un vaporcito de pesca con setecientas arrobas de anchoa. Como todo se deja para última hora, ya la costera está encima, y asusta el pensar lo que va a ser de las industrias pesqueras de este litoral, si el Estado no se apresura a ayudar eficazmente a los fabricantes salazoneros a cobrar los saldos a su favor detenidos en Italia desde la costera pasada, y a buscar prontamente otros mercados de venta, para la elaboración de lo que haya que exportar este año»... Ya dijimos, hace pocos días, lo que pasa con el Estado. Todo lo urgente lo deja para luego. Las intervenciones disparatadas no las aplaza, como lo ha demostrado en la cuestión de los trigos y en otros aspectos de la famosa Economía dirigida.

La gran Prensa de Madrid se ha dignado fijar su atención en este asunto de la exportación de la anchoa. Algunos periódicos nada más, porque los otros necesitan todas sus columnas para faltarles al respeto a sus respectivos adversarios políticos. Dice «El Sol»: «La exportación de la anchoa. Continúan acentuándose las lamentables consecuencias que para algunos sectores de nuestra exportación conservera tienen las sanciones aplicadas a Italia. Decíamos el otro día que la industria de la anchoa era la más castigada. Y así es. Existen dos problemas: el que se refiere a la congelación de los saldos retenidos en Italia y el más grave todavía de la cerrazón existente en cuanto a las perspectivas de venta en la próxima campaña. En el caso de que no se consiga abrir en un plazo breve nuevos mercados—el de Norteamérica, bien dispuesto a comprarnos, sería la salvación—, estamos a punto de que los industriales conserveros no puedan hacer sus compras. En consecuencia, la próxima costera de la anchoa, que en el Norte representa muchos miles de duros, el pan de muchos miles de familias, quedará sin industrializar. Al no comprar los conserveros, la anchoa no tendrá precio, porque es imposible conseguir la ampliación del consumo en fresco, aparte de que es un pescado que no siempre se presta a esta comercialización. La perspectiva que se cierne sobre los pueblecitos pesqueros del Cantábrico ante estas circunstancias es bien lamentable. Porque hay que considerar que la industrialización de la anchoa no sólo representa mejor precio para las pescas capturadas, sino además el jornal asegurado para la mano de obra menor, muchachos, muchachas y mujeres, durante unos cuantos meses, en la preparación de la anchoa. Sería de desear que los elementos ministeriales tomaran con cariño el problema y le buscaran una solución total, o por lo menos atenuante, porque tiene más repercusiones de las que parece, sobre todo en cuanto tiene referencia con el paro forzoso en los pueblecitos pesqueros que miran al Cantábrico.»

Hay que agradecer a la Prensa de Madrid sus buenos deseos. Pero cabe en lo posible que a «los elementos ministeriales» lo único que les interese en estos momentos sea el asunto ese de la votación favorable al «centrismo», porque ¡hay que crear otro partido político!, por si no nos bastan los que tenemos. Y es lo probable que los elementos esos, ministeriales, en el asunto de la exportación de la anchoa, empiecen a actuar, con la acostumbrada ineficacia, cuando se haya terminado la costera. ¡Así se vive en España!

DE LA INSTRUCCION PUBLICA

Los sueldos mínimos en la primera enseñanza.

Los salarios mínimos... Los salarios altos... La suficiencia del jornal... La total desaparición de los jornales de hambre... De esto se habla mucho... Con un salario mínimo, una familia obrera no puede cubrir sus modestas necesidades. Por lo tanto, hay que pagar bien el trabajo. Pero el régimen democrático todavía no ha resuelto esta cuestión, ni se sabe cuándo la resolverá... También se habla mucho de la instrucción pública. Y con tanto como de ella se habla, todavía hay maestros de salario mínimo. Una carrera, con todos sus gastos, con todos sus sacrificios; mucho trabajo en la escuela, para instruir y educar a un número excesivo de alumnos, ¡y tres mil pesetas de sueldo anual! Así paga el Estado español a muchos de sus maestros.

Una Comisión de maestros, de los de tres mil pesetas—con el correspondiente descuento naturalmente—le ha encargado a un abogado, de Madrid, que les defienda en el pleito interpuesto por los del grado profesional, que pretenden que se les coloque al final de la categoría de cuatro mil pesetas. Y dicen estos maestros: «Nuestros intereses están en peligro, pues la apatía y la falta de espíritu colectivo características en nosotros nos llevarán al estancamiento definitivo en las tres mil pesetas. Nuestra actitud pasiva motivó el abandono de la gestión del Comité de enlace formado en Madrid. Sin recibir apoyo moral y económico suficiente, toda Comisión que intente formarse desistirá, pues no cabe exigir altruísmo a un reducido grupo, para que se sacrifique en beneficio de la totalidad de una categoría tan numerosa como la nuestra. Esta Comisión ha empezado, con éxito hasta el presente, a recaudar cuotas de dos pesetas, a fin de que, unidas a las que puedan recaudarse en las demás provincias, alcancen cantidad suficiente para remitir al abogado setecientas cincuenta pesetas, como primer plazo de las mil quinientas que importa la totalidad de sus honorarios, y para los demás gastos que el pleito origine, de los que oportunamente habrá de darse cuenta. En cada provincia debe formarse una Comisión que se ocupe activamente de la recaudación de cuotas, ya que si hemos de personarnos en el pleito, ha de contestarse a la demanda de manera urgentísima, remitiendo en este mes los poderes y el primer plazo al señor abogado.»

Si fuese verdad eso de que se quiere pagar bien el trabajo en la República de los trabajadores; si fuese una cosa cierta el propósito del Estado de fomentar intensamente la instrucción pública, no habría maestros de tres mil pesetas; no sería necesario recaudar fondos para pagar al abogado que defienda las justas aspiraciones de los maestros mal retribuídos. Pero es mucho lo que se habla y es muy poco lo que se hace. ¡Maestros con tres mil pesetas de sueldo! Esto basta para demostrarnos, una vez más, que en nuestro país, las promesas se las lleva el viento... ¡Y todavía hay quien cree en la palabrería!...

LA VERDADERA CAUSA DE LOS MALES DEL ESTOMAGO

Los alimentos no deben permanecer más de tres o cuatro horas en el estómago. Si la digestión se hace más prolongada y penosa y va acompañada de ardores, acideces, calambres, vértigos, somnolencia, jaquecas, casi siempre obedece a que las glándulas del estómago segregan un jugo gástrico demasiado ácido. Este exceso de acidez provoca la fermentación de los alimentos y la irritación de las paredes del estómago: de donde proviene el malestar y el dolor. Usted puede poner fin inmediato a estos males, neutralizando este exceso de acidez con media cucharadita de las de café o dos o tres tabletas de Magnesia Bisurada en un poco de agua después de las comidas o cuando la necesidad se haga sentir. La Magnesia Bisurada se vende en todas las farmacias, al precio de pesetas 2'65 en tabletas y a pesetas 4'15 en polvo.

Bombas Siemens
para riegos, usos caseros e industriales.
PRESUPUESTOS SIN COMPROMISO
SIEMENS INDUSTRIA ELECTRICA, S. A.
EUGENIO GUTIERREZ, 3.— TEL. 3012
SANTANDER

ANIS DEL MONO
Representante para Santander y su provincia: PAULINO GARCIA DEL MORAL E HIJO

Siempre novedades en discos «Odeón» y «Voz de su Amo». Cierres de seguridad para puertas. Artículos de Sport. Bombillas "MAZDA"
BICICLETAS RUIZ, Marlaska, Maruchuy.
Taller de reparaciones (único en su clase).
CASA RUIZ
Arcos de Dóriga, 5. Teléf. 3609

Sanatorio LA FUENFRIA
CERCEDILLA (Madrid)
Pensiones completas, incluída asistencia médica, análisis, inyecciones, etc., de 15, 20, 25 y 30 pesetas.
Todas las habitaciones tienen cuarto de tocador, W. C., etc.
Nuevo servicio de cocina. Comidas selectas.
Médico Director, Doctor Manuel Tapia. Médico Consultor, Doctor Luis Saye.
Informes: En el Sanatorio, y en Madrid, Alcalá Zamora, 44. Teléfono 16704.

M.E.C.D. 2017

NUESTRA INFORMACION DE LA PROVINCIA

TORRELAVEGA

La sesión municipal del viernes y el nombramiento de alcalde.—Notas políticas.—¿Resultará triunfante el candidato del Gobierno, don Alonso Velarde?—Ha sido nombrado delegado gubernativo el jefe de negociado de este Ayuntamiento, don Manuel Barquín.—Otras noticias

LA SESION MUNICIPAL EXTRAORDINARIA

El viernes último, a las siete y media, se celebró la sesión extraordinaria.

Presidió el alcalde accidental, señor Lorenzo, y asistieron los concejales señores Serrano, García, Sáiz, Ceballos, Villegas, Mazón, Fernández, Sañudo, Ortega, Pedraja, Cacho, Juanco, Ceruti, Caviedes y Gutiérrez, el secretario, señor Moreno, e interventor, señor Llama.

El asunto del solar de la Casa de Correos quedó aplazado, por no considerar de urgencia la mayoría de los concejales la resolución, opinando lo contrario los señores Mazón, Fernández, Sañudo y la presidencia, quienes manifestaron que era urgente, ya que había actualmente ocasión propicia para conseguir la Casa de Correos y Telégrafos, y prueba de ello era que se traía el asunto a la sesión extraordinaria. En apoyo de este criterio se leyó una carta, del señor subsecretario de Comunicaciones, dirigida a un valedor montañés (que no es candidato a diputado, y, por lo tanto, sólo le guía el plausible y nunca bastante agradecido afán de servir a Torrelavega y a la provincia), en la que se indica que cuanto antes envíe el Ayuntamiento la oferta del terreno.

SON MUCHOS

los décimos de Lotería de tres pesetas que se canjean diariamente por los vales encontrados en las cajas de cerillas de cinco céntimos. ¿Vió usted si en la que posee hay alguno de estos vales?

La minoría socialista pidió que quedara a estudio, porque ellos, como hace unos días que se reintegraron a los escaños, desean estudiarlo, sin que su posición signifique, ni mucho menos, que se oponen a dicha obra; ahora, que los demás... no nos explicamos por qué dan largas a un asunto que es de interés general; es decir, nos lo explicamos; pero conste que, a juicio nuestro, contraen una responsabilidad. Y conste también que este es un problema en el que la política no debe intervenir para nada (sea personal o de partido), y eso de tomar una vez cierto acuerdo y luego volverse de él, con perjuicio para el pueblo, no es, ciertamente, hacer una labor de provecho.

Los concejales que votaron por la urgencia tenían razón.

Se hizo la nivelación del presupuesto, lo que dió lugar a una ligera discusión, y a que el concejal monárquico señor Obregón, y los cinco socialistas abandonaran en ese momento los escaños, porque no querían hacerse responsables de nada referente al presupuesto para el año actual, por entender que habría muchas cosas que ver y hacer.

Se procedió, por último, al nombramiento de alcalde, en votación secreta, resultando elegido, con carácter de interino, el doctor en Medicina don José Juanco, quien obtuvo siete votos, de monárquicos y de Acción Popular. Hubo seis papeletas en blanco, de los republicanos y del señor Juanco, y cinco votos a favor de don Pedro Lorenzo, que eran de los socialistas.

El concejal, de la minoría socialista, señor Serrano, manifestó que su minoría había dado los votos a un monárquico, ya que los de Acción Popular no concretaban claramente su adhesión a la República.

Otros concejales socialistas se expresaron en parecidos términos, diciendo en voz alta el señor Sáiz que para demostrar el republicanismo rogaba al nuevo alcalde que diera un viva a la República.

El señor Pedraja, en tono enérgico, manifiesta que aquello no es local para un mitin, y que rogaba a la presidencia que levantara la sesión.

El señor Ortega, de la minoría de la Ceda, dice a los socialistas que parece mentira que ellos hablen de la República y duden del republicanismo de los demás, sabiendo lo que sucedió en octubre. Añade que ellos, los de la Ceda, tienen sus jefes, que son los que hacen las manifestaciones que tienen que hacer y marcan el camino a seguir por los afiliados.

El alcalde, señor Juanco, con gran serenidad, manifiesta al señor Serrano que no tiene por qué hacer protesta de sus convicciones políticas, por pertenecer a un partido que tiene bien definida su actitud, y que de sobra sabe el pueblo que el señor Gil Robles, con cuya jefatura se honra, estuvo en octubre y está en estos momentos, más al lado de la República que los socialistas.

Y sin dar más explicaciones, se levantó la sesión, con la protesta del señor Serrano, que quería hacer una rectificación.

NOTAS POLITICAS

El importante acto de izquierdas celebrado el viernes por la noche en el Salón Olimpia dejó buena siembra de entusiasmos en sus afiliados y simpatizantes, quienes están confiados en el triunfo de su candidatura.

—Ayer ha circulado con insistencia el rumor de la posibilidad de que resulte triunfante el candidato centrista y respetable torrelavegueme don Alonso Velarde Blanco, gobernador de Valladolid, que con tantas simpatías cuenta entre nosotros.

—En el Salón Cinema ha sido escuchado ayer dos veces, por teléfono, por cierto que con mucha claridad, el señor Gil Robles.

Asistió numeroso público, que salió entusiasmado de las arengas animosas del jefe de Acción Popular.

Merced a ese procedimiento telefónico, el señor Gil Robles fué oído a la vez en trascientas localidades.

DELEGADO GUBERNATIVO

Por el señor gobernador civil ha sido nombrado delegado de su autoridad en este Municipio el primer oficial del Ayuntamiento, don Manuel Barquín Agüero, quien desde ayer tarde ha comenzado a actuar.

AIRES INDUSTRIALES—GRATA NOTICIA

Ha llegado de Alemania el director general técnico de la Casa Continental, don Heinz Assbroiches; el ingeniero don Albert Wilkening, y el doctor químico don Otto Hainbach, quienes vienen con el objeto de ultimar los preparativos de la fábrica de gomas Continental, instalada en nuestra ciudad, y la cual comenzará seguramente a funcionar muy en breve.

Los ensayos que, como pruebas, se han verificado en dicha importantísima industria han dado, al parecer, excelentes resultados. De modo que, como antes decimos, dentro de unos días estará en marcha esta fábrica, que, al funcionar con la mayor actividad, constituirá un elemento más de vida para Torrelavega, la provincia y España.

Según nuestras noticias, la inauguración oficial de tal industria, a la que serán invitadas autoridades, toda la Prensa española y distinguidas personalidades, tendrá lugar el próximo mes.

Deseamos a los señores de la Continental los mayores éxitos.

Farmacia DR. GARZON
y Droguería y Perfumería
dirigida por **Daniel**, que fué dependiente de la Farmacia Quintana.
(Junto a la plaza de Abastos).—Torrelavega

MUNICIPALERIAS

En el despacho oficial nos recibió ayer el nuevo alcalde, don José Juanco, quien se concretó a decirnos que no había ninguna novedad, y que estaban tomadas todas las medidas para que ni antes, ni el día de las elecciones, ni después se altere por nadie el orden público.

El alcalde fué saludado por algunas autoridades y otras personalidades, entre éstas por el gobernador civil de Valladolid, y candidato a diputado por nuestra provincia, don Alonso Velarde.

RAMON PALACIO CURUCHET
MÉDICO
Profesor del Instituto Rubio, de Madrid.
ESPECIALISTA EN GARGANTA, NARIZ Y OIDOS
CONSULTA DE DIEZ A UNA
Mártires, 3, 2.º—TORRELAVEGA

LLEGADA DE FUERZAS

Ayer tarde han llegado a esta ciudad fuerzas de Asalto en número considerable, las cuales han sido destinadas con motivo de las elecciones.

A TRABAJAR

Relación de los obreros que deberán presentarse mañana, lunes, a las nueve de la mañana, en este Ayuntamiento, para trabajar en las oficinas municipales:

Oficinistas: Manuel Rodríguez Hevia y Victoriano del Campo Garrido.

La Oficina de Colocación Obrera.

BANDA MUNICIPAL

Programa del concierto que tendrá lugar hoy, a las once y media de la mañana, en la plaza Mayor, bajo la dirección de don Lucio Lázaro:

«María Moltó», pasodoble, Segura; «La verbena de la Paloma», selección, Bretón; «La canción del olvido», Serrano; «La parranda», ronda de solteras, Alonso; «La parranda», canto a Murcia, Alonso.

ACCIDENTE DESGRACIADO

Nuestro querido amigo el importante industrial don José Collado, que el miércoles último tuvo la desgracia de fracturarse la pierna izquierda en su almacén, ha sido operado en la Casa de Salud Valdecilla, donde ayer continuaba en relativo buen estado.

Sentimos sinceramente este percance, y hacemos fervientes votos por que el amigo Collado pueda regresar completamente restablecido a su domicilio.

UN NATALICIO

En esta ciudad ha dado a luz un niño doña Mercedes Soberón Somohano, esposa de don Justo Orúe Bajoneta.

PACO CAYON

Ampuero.

NOTICIARIO

A edad muy avanzada ha fallecido en esta villa la señora doña Gorgonia Martínez Camino, viuda de Sanz, persona muy estimada en la localidad, a cuyo sepelio asistió un acompañamiento muy nutrido.

A sus familiares, muy especialmente a sus hijos don Arturo y don Eduardo Sanz Martínez, conocidos industriales de esta villa, enviamos la expresión de nuestro pésame.

José BALSAMO

Sin diferencia de tono del estudio a su hogar

Compare Vd. su antiguo receptor con un nuevo ATWATER KENT, 1936.

Encontrará Vd. mejoras en selectividad, alcance, etc.; pero le asombrará la calidad de la audición.

Es tan perfecta, que las palabras no pueden describirla. Sólo una prueba le dará idea de ello. Oirá Vd. en su casa como si estuviera en el estudio.

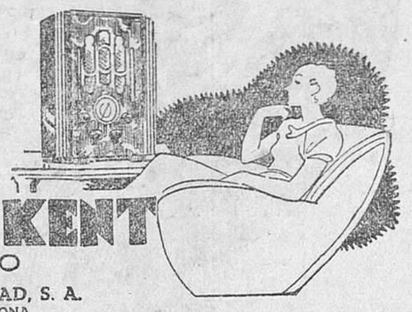

ATWATER KENT
RADIO
AUTO-ELECTRICIDAD, S. A.
MADRID - BARCELONA
Representante en Santander: ALAMO y DEL RIO, San Francisco, 33.

Reinosa.

NOTAS DE SOCIEDAD

Ante el juez municipal accidental don Faustino García y García, y del secretario don David Ibáñez Martínez, se procedió a la inscripción del matrimonio de don Alfredo Jubete Ruiz y la bella joven Quirina Gala y García Montes, firmando el acta, en calidad de testigos, don Antonio Gutiérrez González y don Lorenzo García Basconcillos.

La feliz pareja, a la que deseamos interminable luna de miel, había celebrado su matrimonio canónico hace breves días.

—Doña Antonia Montes Zaballa, esposa de don Jesús Macho García, dió a luz un niño, al que pusieron el nombre de Carlos.

—Doña Angela Cembrero Gutiérrez, esposa de don Felipe Díaz González, ha dado a luz una niña, la cual llevará el nombre de Victoriana.

—Doña Paula Gómez Fernández, esposa de nuestro estimado amigo el guardia civil don Aquilino Santiago Moraso, dió a luz una niña, la que será acristianada con el nombre de Purificación.

EN VISPERA DE LA ELECCION DE DIPUTADOS A CORTES

Al fin, hemos llegado al día definitivo para la celebración de las elecciones, y dentro de pocas horas se sabrá quiénes son los vencedores y vencidos, aunque no se pueda negar a unos y otros que han trabajado de lo lindo, sin demostrar fatiga en los días de prueba que se llevan por pueblos y aldeas.

LETRAS DE LUTO

A la edad de setenta años falleció doña Francisca García Santiago.

A sus familiares enviamos la expresión de nuestro sentido pésame.

EL TIEMPO

Al mes de febrero habrá que recordarle por su bondad pues desde que comenzó a la fecha se viene portando como si estuviéramos en plena primavera.

Los ganaderos tienen el ganado en los puertos, sin que apenas hayan tenido que permanecer en los establos, conservando en los pajares la mayor parte de la escasa recolección de heno que hubo este año pasado, lo que les viene aliviando para salir de la temporada invernal.

Los prados y tierras sembradas presentan un aspecto excelente, y buena falta hará que perdure el buen tiempo.

EL CORRESPONSAL

La Concha.

SUSCRIPCION

La suscripción hecha para Víctor Inchauspi, a quien se le quemaron la casa y los muebles y no lo tenía asegurado, ha dado el siguiente resultado:

Don Fidel Riancho ha entregado toda la madera que se necesita para levantar la casa.

Recaudado en los cuatro pueblos de este Ayuntamiento:

Penagos, 125 pesetas; La Penilla, 25, y Castañeda, 125. Total, 375 pesetas.

Por mediación de EL CANTABRICO damos a todos los donantes las más expresivas gracias en nombre de Víctor y de toda su familia.

EL CORRESPONSAL

VEGA y GIL
AGENCIA OFICIAL
PATENTES Y MARCAS
CARMEN, 36 MADRID
RIVERA, 2 7-Tel. 1247 SANTANDER

Agente para la provincia:
FERNANDO VILLA TOCA

Tezanos.

MUERTE SENTIDA

En este pintoresco pueblo de Tezanos ha dejado de existir la bondadosa y caritativa señora doña Dominica Gómez, estimadísima en esta comarca por sus ejemplares virtudes.

Teniendo en cuenta las simpatías con que contaba la finada doña Dominica, conquistadas a fuerza de bondad y de obras misericordiosas, su fallecimiento ha causado profundo dolor.

A su desconsolado esposo, don José Fernández; hijos, hijos políticos, entre los que se cuenta nuestro amigo don Manuel Peña; nietos, y demás familiares, enviamos nuestro sentido pésame, deseándoles resignación en este amargo trance.

EL CORRESPONSAL

ROYALTY
GRAN HOTEL—CAFE—RESTAURANT
JULIAN GUTIERREZ
Casa especializada en BODAS, BANQUETES, LUNCHS y TES, con servicio moderno, del más refinado gusto.
RESTAURANT RENOMBRADO
Plato del día: Paella a la Valenciana.

TE CHAMBARD PURGANTE LAXANTE
El mejor remedio contra el ESTREÑIMIENTO
BOTE DE 15 DOSIS A PTAS. 2,50
BOLSITA 1 « « 0,20

«El Cantábrico», en Llanes

LOS AYUNTAMIENTOS

El jefe del Gobierno, en unas declaraciones hechas a los informadores políticos de la Prensa madrileña, les ha manifestado que hasta que no pase el período electoral no puede ni conviene tratar de la reposición de los Ayuntamientos elegidos en las urnas, ni, en todo caso, la renovación de las Comisiones gestoras.

Los complejos problemas locales que surgen diariamente, por diminuto que sea un Municipio, requieren en los concejales permanencia legal y autoridad emanada del pueblo, el cual, si sus mandatarios no cumplen sus deberes, puede rechazarlos en los comicios más cercanos.

Todo esto se da en el caso del Ayuntamiento de Llanes. Hace más de un año que no celebra sesión ordinaria, y todas eran subsidiarias, pues al dimitir los concejales cedistas quedaron en cuadro, y hoy sólo acuden a tomar acuerdos dos o tres concejales. En una de las últimas sesiones sólo estaban —en la más espantosa soledad—el alcalde accidental y dos tenientes de alcalde.

Es el término municipal de Llanes uno de los más extensos de Asturias con población muy diseminada, y ello hace, forzosamente, que a cada momento surjan conflictos locales que tienen que resolverse con la premura consiguiente, y el desconocimiento de ese problema y de las personas, al no tener representantes el distrito.

Al solucionarse por las elecciones quiénes son los mandatarios en Cortes de Asturias es preciso que la vida municipal se normalice, y no hay que olvidar tampoco que en Ribadedeva hay un solo gestor, que hace de alcalde, y en Cabrales funciona con irregularidad la Comisión, por defecto de la forma en que fué constituida.

PROVISION DE CARGOS

A la puerta del Instituto de Segunda Enseñanza de Llanes aparece un anuncio referente a la provisión de los cargos de profesores y maestros de taller en nuestra Escuela Elemental de Trabajo.

Ello demuestra que, por fin, va a funcionar en serio esa institución tan necesaria en Llanes, ya que nuestra clase obrera no cuenta con ningún centro en donde adquirir aquellos conocimientos técnicos y prácticos para el desempeño de sus funciones, dándose el caso de que tengan que enviarse fuera a adquirir objetos que pudieran construirse en Llanes.

Estos días ha publicado la «Gaceta de Madrid» la distribución de cantidades diversas para atender al funcionamiento de estos centros, y, como no hemos visto el periódico oficial, ignoramos si en esa distribución figura nuestra Escuela.

Es preciso que se delimiten bien las funciones de la Escuela Elemental de Trabajo, no vaya a confundirse con las denominadas de Artes y Oficios, confusión que trae como consecuencia que no sea tanta su labor.

C. S.

HOTEL NACIONAL
MADRID
300 habitaciones todo confort.
Cocina de primer orden.
Precios moderados.

Santoña.

«LIRICOS SANTAÑESES»

Un grupo de entusiastas del arte musical nos ha dado un anticipo de los Carnavales a base de unos conciertos celebrados en los cafés y centros de esta villa, en los que ejecutaron de una manera admirable algunas piezas de su repertorio, terminadas con una serie de aplausos que venían a ser como una especie de pago a su abnegación y sacrificio.

Grande es el entusiasmo de los componentes de esta agrupación, que, sacrificándose día tras día, no esperan más que el hacer pasar un rato agradable a cuantos les escuchen.

Componen la agrupación: el entusiasta don Timoteo Asunción como director; Gumersinda Villa y Africa de la Asunción, la alegría del grupo; Leandro González, Aurelio Villar, Fernando Salgado y Antonio (guitarras); Emilio Villa y F. Salgado (bandurrias); Tomás Calvo (laúd); S. Sarrandia (flauta), y Angel Toro (trompeta).

Como postulantas, las guapísimas Juana y Sangui Samperio y Cuca Solana, y como abanderada, la simpática Teresa Salgado.

Varias excursiones piensan hacer dentro y fuera de la provincia, donde esperamos los acompañe el éxito, como a ellos les corresponde.

EL CORRESPONSAL

ESTANISLAO RON
ABOGADO
Suspende su consulta en Castro Urdiales y Laredo hasta el día 1 de mayo.

LAS MIL Y UNA TARDES

La última novedad ¡es la política náutica!

—Sírvase usté oirme cantar... Haga el favor... Es para ver si llueve... «¡Dichoso aquel que tiene su casa a flote—y a la orilla del agua su camarote!... ¡Y oliendo a brea, al compás de las olas se balancea!...»

—¡Ya está lloviendo!... ¡Ha tenido usté un éxito de taquilla!...

—«No hay mejor placer que el de navegar... ¡Nunca en tierra se gozó de tan dulce bienestar!... Así escuchando de la mar el meláncolico rumor, bajo la luz crepuscular marchando vamos sin temor...»

—Mañana, se desborda el Sorravides!

—De una vieja zarzuela... ¡Déjeme carraspear!... «—¡Lucha el marino con ánimo sereno!...» —«¡Ya canta «La Gran Vía!...» ¡Ese hombre no está bueno!...»

—Está bien... Pero ¿me quiere usté decir a qué viene todo eso?

—Estoy celebrando el santo advenimiento de una nueva política... ¡De la política náutica!

—¿De una política marítima?... ¿Protegerá esa nueva política a la industria pesquera en el asunto anchoa?... ¿Qué hará con la anchoa sobrante la famosa Economía dirigida?... ¿La comprará y la almacenará para convertirla en pienso?... ¿Protegerá eficazmente a la industria transformadora que convierte a la pesca en harina de pescado, nutritivo alimento para las gallinas ponedoras?...

—Se trata de una política náutica que no tiene nada que ver ni con las anchoas ni con los servicios de comunicaciones marítimas... Se trata de la política náutica ¡de tierra adentro!...

—Haga el favor de explicarme...

—El muy digno y muy honorable señor gobernador civil de Zaragoza, don Angel Pérez Morales, ha publicado, en el «Boletín Oficial» de la provincia, una nota que dice así... «Mucho se ha usado el símil de «la nave del Estado». Mas nunca, como ahora, el desarrollo del manido tropo fué tan necesario para explicar el pensamiento del Gobierno... Mal emproada la nave durante dos años, y sometida a fuertes bandazos por el lado de babor, con huracanados vientos del tercero y del cuarto cuadrante, en un despeje tormentoso cambia la dirección del buque y del viento, para seguir otros dos años sufriendo nuevos embates, si bien entonces por el primero y el segundo cuadrantes, y con el barlovento a estribor...»

—Pero ¿todo eso lo dice un gobernador?... ¿Se tratará de algún antiguo alumno de aquel venerable señor don Antonio del Campo, que era concejal, que gastaba patillas y que pertenecía al claustro de profesores de la Escuela de Náutica?... ¡Qué bueno era aquel señor inolvidable!... Parece que le estoy oyendo ahora hablar en la sesión, muy despacio, muy despacito; pero diciendo las cosas claras, sin molestar a nadie...

—Bueno... Sigue don Angel Pérez Morales, gobernador civil de la provincia de Zaragoza... «A punto de zozobrar la nave del Estado, se encarga de su mando el ilustre nauta don Manuel Portela Valladares. Y este nuevo Juan Sebastián Elcano de la política, que, para bien de España, empuña con mano firme y certera el timón de la nave, logra conducirla a puerto...»

—¿De arribada forzosa?

—¡Silencio!...

—Pido la palabra... Juan Sebastián El Cano acompañó a Magallanes en su vuelta al nuevo mundo... El insigne Magallanes, navegante portugués, pereció en las islas Filipinas. Y Juan Sebastián El Cano terminó felizmente la expedición... ¿Qué Magallanes ha perecido en la política española?

—Lerroux, que cayó en la ratonera, al asociarse a don Gil... Eso es de clavo pasado... Sigue el ilustre señor gobernador civil de Zaragoza... «Para conducir a puerto a la nave, y ponerla en disposición de emprender fecundos vijes, el ilustre nauta que ahora dirige la nave del Estado, hubo de recurrir a la echazón, pues la carga, revuelta y mal distribuída con el temporal, imposibilitaba la navegación y la libertad de maniobra. Quedó solamente la carga necesaria para conseguir la flotación, que, en la metáfora, es el lastre, y en la realidad, la Diputación permanente de las Cortes...»

—No me convencen los cuentos de hadas, porque quizás cuando las cosas vengan mal dadas ¡hasta el piloto pierda el compás!

—¿Y todo eso lo dice un señor gobernador civil?...

—Sí, señor... Que se llama don Angel Pérez... Y que le conste a usté que todos los santanderinos tenemos un perfectísimo derecho a creer que entiende muchísimo de náutica un señor que se llama así, don Angel Pérez... ¡Nombre y apellido gloriosos en los asuntos náuticos!... Sigue la nota del respetable señor gobernador civil de la provincia de Zaragoza... «Ya el buque a la plancha, en los días prefijados, sin estadía alguna, acuden cargadores, fletadores y sobrecargos, interviniendo en el nuevo viaje, sin enmendar los anteriores yerros, las equivocaciones anteriores, pues tratan de hacerlo igualmente azaroso, y se obstinan en volver la carga al lado de sus querencias, sin tener en cuenta que la nave es un todo sujeto a las leyes de equilibrio, navegación y estabilidad. Y el ilustre nauta les dice a los interesados en la navegación: «¡Eh, señores!... ¡Que no se puede cargar sólo a una banda, sea la de babor o sea la de estribor!... ¿No veis que así imposibilitais la navegación, y corren peligro de perderse la nave, que es de todos, y vuestros intereses particulares en el cargamento?... Hay que buscar ponderación, equilibrio y estabilidad, cargando hacia el centro, única forma de compensación para la buena estiba y para el feliz arribo al puerto de destino...» ¡Esta es la política náutica!... ¡La última novedad!

—Pues mire... Es lástima que eso se diga tierra adentro, y no se diga en el litoral... Porque si todo eso, tan sumamente náutico, lo hubiese dicho en la costa el respetable señor don Angel Pérez Morales lo hubiera entendido perfectamente la honrada gente de mar... Babor, el lado izquierdo del barco, mirando a la proa... Estribor, el costado derecho del navío... Por acá sabemos bastante de esto...

—Sin la política náutica, cabe en lo posible que la nave del Estado vaya a parar a la Isla de los barcos perdidos... Así se titula una admirable película muda, que ví en el Cine Solvay, de Barreda...

—Sí, señor, sí... Tiene usté razón... ¡Ah, la política náutica!... ¡Toda la carga a babor!... ¡Pobre nave del Estado!

—¡Acaso sea peor que se escore demasiado por la banda de estribor!...

NOSTRADAMUS

J. PUEYO
PRACTICANTE. MASAJE
Alonso Gullón, 32. — Teléfono 1083.

Vida societaria.

FEDERACION LOCAL DE SINDICATOS (C. N. T.)

Ponemos en conocimiento de todos nuestros afiliados y parados en particular que el próximo martes, día 18, a las siete de la tarde, tendrá lugar asamblea magna, para tratar sobre el siguiente asunto: Respuesta que la Federación Obrera Montañesa da a la Comisión pro parados.

Dada la importancia del asunto, se ruega la más puntual y completa asistencia.—El secretario.

SECCION DE ALBAÑILES (AFECTA A LA C. N. T.)

Se pone en conocimiento de todos los albañiles y pinches pasen por esta Secretaría a poner el carnet al corriente, todos los días laborables, de seis a siete y media de la tarde, y los domingos, de nueve a doce de la mañana.

Compañeros: Es hora de que demostréis vuestro entusiasmo por la Sección y dejéis a un lado vuestra apatía, subiendo al Sindicato a laborar por el florecimiento de la organización, que es donde debe estar todo hombre consciente de sus deberes y derechos.—La Administrativa.

SINDICATO DE LA CONSTRUCCION (C. N. T.)

Se convoca a todos los afiliados a este Sindicato a una asamblea que se celebrará el próximo martes, a las siete de la tarde, para tratar asuntos de importancia para esta organización, esperando acudais todos con la máxima puntualidad.—El secretario.

LA MEZQUITA
PLATO DEL DIA:
Olla podrida.

M.E.C.D. 2017

LOS DEPORTES

DE TODO UN POCO

Cosas interesantes que sabemos.

Ya ha llegado el momento decisivo. ¡Hoy se juega la final!

★

Hilario Marero confía en que le dejen en libertad.

Y en sacar unas pesetas por firmar su ficha por otro club.

Ya no le falta más que una cosa:

Que encuentre un club que le quiera y que se decida a adquirirle.

★

Hoy juegan en Charmartín el Madrid y el Athlétic.

El Madrid jugará completo.

Zamora; Ciriaco, Quincoces; P. Regueiro; Bonet, Sauto, Kelleman; Luis Regueiro, Sañudo, Lecue y Emilín.

★

Doro Eloriaga ha firmado su ficha por el Athlétic de Bilbao.

Ya estamos oyendo a los «hinchas». ¡Duro, Doro!

★

El equipo ciclista que irá a la Vuelta a Francia se compondrá de cuatro corredores.

Se reservan tres puestos para Cañardo, Ezquerra y Vicente Trueba.

El otro se le disputan nueve corredores.

Vamos, una cosa así como las actas de Santander.

★

Se sospecha que el equipo nacional que se enfrentará el día 23 en Barcelona con el equipo alemán será:

Blasco; Zabalo, Aedo; Argemi, Muguerza, Lecue, Ventolrá; Regueiro, Lángara, Iraragorri, Emilín.

Y suplentes: Martorell, Solé, Herrerita, Prat, Campanal y Bosch.

¿Acertaremos?

★

Ahora se habla de que no son convenientes las concentraciones del equipo nacional.

Es más conveniente que el jugador haga su vida normal para que dé su regular y acostumbrado rendimiento.

Y que, si es posible, le acompañe un directivo de su club.

Conformes.

★

Una de las cosas que hace fracasar a los jugadores noveles del equipo nacional es la solemnidad de la concentración y la teatralidad del encuentro.

Menos teatro y más futbol.

★

Eizaguirre no quiere jugar con el equipo nacional.

Pero no es por él, no.

Por lo menos así lo ha declarado.

Es para que no fracase nuevamente... el seleccionador.

¡Cómo se conoce que Guillermo Eizaguirre es de Potes!

¡Buen chico!

★

En Sevilla jugará hoy el Oviedo.

Le espera nada menos que «Oselito».

Y alineará a Oscar; Riera, Pena; Castro, Soladrero, Chus; Casuco, Gallart, Lángara, Herrerita y Felipe.

¡Ay, Felipe, Felipe, Felipe!...

¿Verdad que parece un schotis?

★

En Madrid ya se señala a los dos colistas.

El Sevilla y el Español.

Nos lo explicamos.

Es tan duro señalar al equipo de casa...

★

Ya puedes dormir tranquilo, García.

Esta vez no te abrumarán con El Escorial.

¡Demasiados pinos!

Con uno basta.

Pero que le haga el seleccionador.

★

En los grandes clubs se va a crear una nueva plaza.

La de secretario-intérprete.

Es preciso entenderse con los extranjeros.

Para adquirirlos primero y para echarlos poco después...

★

Ya lo sabéis.

Votad a Larrínaga.

Todo el poder para el Racing.

SOLLERIUS

Hoy, en Miramar

En estos campos se celebrará hoy un interesante partido amistoso entre los clubs infantil Unión Montañesa y Celta F. C., a las tres de la tarde. Por no haber otros encuentros en la capital, y dado el interés del mismo, se espera acuda la afición.

CONTABILIDAD

Pérdidas y ganancias.

Ha pasado la trece jornada de la primera Liga.

En este momento los puntos que ha perdido cada club en su campo y los obtenidos fuera de él ofrecen la siguiente perspectiva:

Athlétic, de Bilbao, 7 ganados y 0 perdidos.
Madrid: 6 ganados y 2 perdidos.
Betis: 4 ganados y 3 perdidos.
Hércules: 5 ganados y 2 perdidos.
Barcelona: 6 ganados y 2 perdidos.
Racing: 4 ganados y 2 perdidos.
Oviedo: 4 ganados y 4 perdidos.
Osasuna: 2 perdidos y 0 ganados.
Español: 2 perdidos y 0 ganados.
Valencia: 7 perdidos y 2 ganados.
Athlétic, de Madrid: 9 perdidos y 3 ganados.
Sevilla: 10 perdidos y 1 ganado.

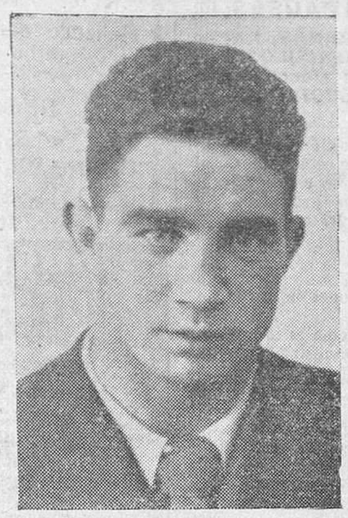

Trigo, el nuevo portero racinguista, y cuyo debut se espera con más interés que el resultado de las elecciones.

(Foto Samot.)

HABLA LA AFICION

¿Por qué no juega San Juan?

Se nos ruega la publicación de la siguiente carta:

«Torrelavega, 16 de febrero de 1935. Señor «Sollerius». Muy señor nuestro: Nos dirigimos a usted como entusiastas racinguistas y lectores asiduos de su siempre interesante sección «Cosas interesantes que sabemos».

Ahora que estamos viendo al Racing, en estos últimos partido, sin extremo derecha, se nos ocurre hacer una pregunta. ¿Qué ha sido de San Juan, el gran exterior que la pasada temporada se reveló, en Cataluña, defendiendo los colores del Gerona, como uno de los mejores jugadores en ese puesto?

¿No se recuerdan ya sus grandes actuaciones en el campeonato superregional, al comenzar la temporada actual?

En los partidos contra el Madrid y el Athlétic, su pluma le consagró como un jugador de extraordinarias facultades.

¿Por qué se le ha sumido al olvido y no se le dan partidos? Precisamente ahora sería muy beneficiosa su alineación.

¿Por qué no se pone a Cuca en la izquierda, su verdadero puesto? De esa forma se llegaría a la siguiente delantera: San Juan Milucho, Chas, Larrínaga y Cuca. Mientras dure la enfermedad de Milucho, se puede poner a Cuca de interior.

Si se hace esto, vaya preparando un sitio en el altar, al lado de Larrínaga, pues San Juan está deseando estar en su sitio (en los altares).

Defienda su candidatura, pues es montañés, y de Cabuérniga.

Aprovechan la ocasión para saludarle: Angel Lloreda, Leocadio Tazón, Jesús Canales, Joaquín García y Valentín Ceballos.»

EL CANTABRICO
APARTADO 20

Colombofilia.

EL PROXIMO VERANO SE SOLTARAN EN SANTANDER MAS DE TRES MIL PALOMAS MENSAJERAS BELGAS

Hace tiempo que los colombófilos montañeses ansiaban conseguir que en nuestra ciudad se efectuara por los sociedades belgas un concurso de palomas mensajeras que, como el que cada año se efectúa en Barcelona, constituyera un acontecimiento, no regional, sino aun más nacional: mundial. Hoy, con la promesa ya oficial del Club de la Porte de Chene, de Bruselas, tenemos la satisfacción de comunicar que el próximo 20 de junio se dará suelta en Santander, en las primeras horas de la mañana, a más de TRES MIL palomas mensajeras, pertenecientes la mayoría a aficionados belgas y otras a colombófilos de Holanda, Luxemburgo y Norte de Francia.

Las aves serán desembarcadas días antes, en el muelle, procedentes de Amberes, y en compañía de ellas, a más de los cuidadores, llegarán dos caracterizados directivos del mencionado club.

La suelta se efectúa en sábado, para que las palomas puedan cubrir los 1.017 kilómetros que en línea recta hay de Santander a Bruselas, hacia mediodía del domingo, día siguiente.

Con tiempo, la Sociedad Colombófila Montañesa irá suministrando detalles de este acontecimiento, sin precedentes en Santander, y que dará a nuestra ciudad un renombre grande en el momento más propicio: al comienzo del verano.

FUTBOL

Retos, resultados y convocatorias.

CELTA F. C. Se advierte a todos los jugadores de este club que deberán estar, a las dos, en el domicilio social, o a las dos y media en el campo.

NEW UNION MONTAÑESA ruega a todos los jugadores de dicho equipo se presenten hoy, a las dos, en Miramar, para jugar un encuentro con el Celta F. C., subcampeón de la serie A.

EL PIRRO F. C., de Cuarto Curso del Instituto ha vencido a una selección de Industrias por 6-5, alineándose: Saloma; Soto y Gonzalo; Carceller, Torre y Bedia; Mirapéix, San Jorge, Bedia, Noreña y Camalufa.

MARITIMAS

EL VIVERO OSTRICOLA

Han sido ya terminados los trabajos de construcción del edificio de la isla de La Hierba, donde será instalado el vivero ostrícola.

Faltan de construir, para comenzar las labores de cultivo, las piscinas, e instalar, pues así parece que se proyecta, un laboratorio para análisis y otro género de trabajos de investigación científica.

En el vivero de la isla de Marnay, que, como el anterior, está a cargo del Instituto de Oceanografía, se efectuarán también algunas obras complementarias de defensa de las mejilloneras, que contrarresten, en lo posible, los efectos de los malos tiempos, para evitar daños como los causados por los temporales de otoño.

Del criadero de mejillones ya se han hecho algunos envíos de importancia a los centros consumidores, y se espera que este año aumente bastante la salida de este producto, tan poco estimado en nuestra costa, y que por Levante constituye una riqueza positiva.

EL «ORDUÑA»

Hacia el viernes próximo se espera que recale en nuestro puerto el trasatlántico, de la línea del Pacífico, «Orduña», que, como de costumbre, hace la travesía de regreso por el canal de Panamá, con escala en la Habana.

EL SALVAMENTO DEL «RITA GARCIA»

Con respecto al salvamento del vapor santanderino «Rita García» sigue sin recibirse ninguna noticia concreta.

El armador, señor García, que está en constante comunicación con el capitán, señor Pérez Vizcaíno, fué informado ayer de que se había comenzado a alijar la carga, operación que se hace aprovechando el buen tiempo en la costa donde ocurrió el siniestro, para ver si una vez realizada esta operación se puede poner a flote el buque.

El «Rita García», al ocurrir el accidente, tenía en sus bodegas unas 4.500 toneladas de carbón, habiendo dejado antes, en el puerto de Pescara, 2.500, que llevaba consignadas para el mismo.

EL «IBERIA»

Las noticias que se tenían ayer del trasatlántico alemán «Iberia», son que llegará mañana por la noche o el martes por la mañana, confirmándose que trae a bordo un importante cargamento de tabaco en rama.

Conduce algunos pasajeros y correspondencia.

DE PESCA

Siguen pescando algunos barcos pequeñas cantidades de bocarte, de regular tamaño, y las vaporas continúan la costera de la palometa, que es con la que van defendiéndose, y gracias a la cual no falta pescado en las mesas modestas.

Las parejas continúan haciendo mareas medianas.

EL VAPOR CORREO CANARIO

Procedente de Canarias y escalas, entró ayer en nuestro puerto el vapor correo de la línea de Canarias, «Romeu».

Conducía frutas de aquellas islas, y algún pasajero en tránsito.

EN TURNO

En turno de carga de carbón, para nuestro puerto, se encontraban ayer en Gijón dos vapores costeros, que cargarán, en junto, 390 toneladas; otro, para Castro Urdiales, que lo hará de 135, y un velero, para Santoña, 100.

Los dos últimos cargamentos son para los pesqueros.

EL TIEMPO

Tiempo bastante variable, rolando los vientos, flojos, del Sudoeste al Nordeste.

Mar bella y horizontes despejados.

MAREAS

Para hoy:
Pleamares: 8,51 m. y 3,27 t.
Bajamares: 2,49 m. y 3,22 t.
Coeficiente medio: 37 m. y 34 t.

Para mañana:
Pleamares: 10,11 m. y 10,58 t.
Bajamares: 4,1 m. y 4,45 t.
Coeficiente medio: 32 m. y 34 t.

(Para obtener la hora local hay que restar quince minutos.)

¡UDIAS!...

TODO SE ACABO

Allá en las estribaciones pirenaicas más próximas a la costa se halla esta cuenca minera, que tras de consumir las fuerzas vitales de dos generaciones, se halla hoy parada, sin que se sepan aún las verdaderas razones.

Udías no es un pueblo de conjunto, sino que su Ayuntamiento es un conglomerado de aldeas alrededor de su Casa-Municipio. Algo así como distribuídas para una colectividad.

Al norte, hacia la costa, se halla la sierra, que se extiende en dirección E.-O., recortando como fortaleza inexpugnable al valle.

Su superficie está cubierta de peñascos, blancos y rojos, diferenciándose como las razas humanas, que se ofrecen a la vista como celosos guardianes de los tesoros que guardan dentro.

Ayer, Udías era un pueblo bullicioso, alegre de sí mismo, desconocedor de la miseria y el dolor. Su actividad prodigiosa en la mina, en el monte y en el valle, no daban paso a otra cosa que no fuera la alegría de vivir. Pero su vida agitada y efímera había de acabar pronto. Primero fué la sirena del monte la que dejó de llamar a los obreros; pero aún quedaban las minas, que ellos creían eternas.

Barrenando a golpes de maza a viento y con perforadora, los mineros, con sus manos duras y recios músculos, abrían los huecos por donde más tarde la dinamita había de arrancar a las entrañas de la tierra sus tesoros. Así se poblaba la mina: barrenadores, escogedores, escombreros y lavadores, pasando por sus manos el mineral en sus distintas fases. Los golpes de maza, el estruendo de la dinamita, el olor de la pólvora, la piqueta, el rodar de la pólvora por las escombreras y el lavado de los minerales por manos jóvenes de mujer, escribieron las páginas imborrables de un poema de trabajo, que hoy parece que fué un sueño. Pero no, no fué un sueño; es una realidad dolorosa. Cuando miramos a las minas, los lavaderos están vacíos, las escombreras desiertas, los planos del escoge también, la locomotora ya no sale desafiadora dejando una columna de humo atrás, los postes del transbordo aéreo levantan sus brazos como en señal de protesta.

Todo terminó; y terminó, según parece, para siempre. Y estos hombres que consumieron sus vidas, generación tras generación, en provecho de toda la Humanidad, hoy se hallan a merced de la voluntad de todos. Ellos, que lo dieron todo, hoy necesitan un poco para continuar sus vidas, y reclaman el justo derecho de seguir viviendo.

Cándido SAÑUDO

Sevilla, febrero.

ESPECTACULOS

EL ALCAZAR.—Hoy, domingo, grandes bailes de 4'30 a 9. Gran orquesta americana de reconocidos profesores, con nuevo y selecto repertorio.

SALON LA CAMELIA (frente a la estación de Bezana). Hoy, gran baile, amenizado por la Orquesta Abascal, de 4 a 9. Los autobuses de «La Deseada» saldrán a las 4 desde farolas.

CULTURAL SOTO LA MARINA. Orquestina Marina Sport. Baile 4 a 8.

SAN ROMAN, SALON SOMONTE. Hoy, domingo, gran baile de 4 a 8'30. Orquesta Harold. Entrada, 0'50.

SALON IRIS, MALIAÑO. Formidable orquesta Sax.

SALON VICTORIA, CAMARGO.—Hoy, gran baile. Formidable orquesta.

GUARNIZO, SALON EL SIGLO. Gran baile con la misma orquesta.

OBREGON, SALON TABORGA. —Hoy, gran baile por la orquesta Abisinia.

Cotización local.

Fondos públicos.

Deuda interior, 4 por 100, a 80'25; 15.000.

Deuda amortizable, 5 por 100, a 83'50; 6.000.

Cédulas del Banco Hipotecario, 5 por 100, a 101'25; 23.500.

Obligaciones.

Luz y Fuerzas de Levante, 6 por 100, a 99'75; 4.000.

Riegos de Levante, 5 por 100, a 86; 10.000.

Electra de Viesgo, 6 por 100, a 102; 5.000.

Oficina local de Colocación Obrera.

Estadística de obreros en paro inscriptos en esta Oficina en el mes de enero de 1936:

En paro completo: Industrias agrícolas y forestales, 31; industrias del mar, 140; industrias de la alimentación, 58; pequeña metalurgia, 209; meterial eléctrico y científico, 2; industrias químicas, 4; industrias de la construcción, 3.034; industrias de la madera, 89; industrias textiles, 2; industrias de confección, vestido y tocado, 47; Artes Gráficas y Prensa, 52; otros transportes terestres, 95, y parcial, 600; transportes marítimos y aéreos, 49; agua, gas y electricidad, 21; comercio en general, 143; hostelería 54; servicios de higiene, 33; Banca, seguros y oficinas, 80; espectáculos públicos, 2; otras industrias y profesiones, 331; servicios domésticos, 128, y profesiones artísticas y liberales, 19.

Totales: 4.623 en paro completo y 600. en paro parcial. Total general, 5.223.

CREDITOS HIPOTECARIOS
Sobre fincas rústicas, urbanas y para nuevas construcciones y reformas de edificios, plazo hasta cincuenta años, facultad de reembolso total o parcial.—AGENCIA DE PRESTAMOS PARA EL BANCO HIPOTECARIO DE ESPAÑA.
Roberto Bustamante, Wad-Ras, 5, teléfono 1606

PLACAS DE ACTUALIDAD

Motivo becqueriano.

El día 17 de febrero hizo cien años que nació en Sevilla el inmortal poeta Gustavo Adolfo Bécquer, y al azar he abierto uno de sus libros y han venido mis ojos a dar con su famosa rima LIII, y a enturbiarse con la sutil niebla de emoción que asciende de ella, como desde un lago sereno herido de sol cálido. ¿Quién ha dicho que los temas líricos están agotados? El corazón jugoso es siempre fuente de lirismo, que surge desde él hasta los labios, o hasta el pensamiento, sólo si los labios no aciertan a expresarlo; y en un caso es surtidor rumoroso en jardín público, y en otro arroyo manso en campo escondido. No están agotados los temas líricos, sino los corazones resecos que no saben emocionarse con ellos.

Bécquer lo dice bien en

«Volverán las oscuras golondrinas
en tu balcón sus nidos a colgar,
y otra vez con el ala a sus cristales
jugando llamarán;
pero aquellas que el vuelo refrenaban
tu hermosura y mi dicha al contemplar,
aquellas que aprendieron nuestros nombres,
esas... ¡no volverán!»

En mi casa, donde disfruto de un descanso, que tanto suele confortarme, siempre gozaron las golondrinas de una franca hospitalidad. Como son veraneantes que no producen la molestia más leve, tejen acrobacias, surcan el cielo en giros caprichosos, cuelgan sus nidos en donde mejor les place y no hay menguado que ose contra ellas el menor desafuero. ¡Se guardará mucho de burlar el «tabú»!

En alguna otoñada, he tenido la agradable oportunidad de presenciar la «movilización». Se reunen las fuerzas expedicionarias sobre el alero del tejado, y a una señal convenida de su caudillo, alzan el vuelo y emprenden su camino hacia el sur, como una innumerable escuadrilla de aeroplanos minúsculos. No hay cuidado de que una golondrina se quede rezagada. Todas se remontarán detrás de su guión, y ¡ay de aquella imprudente que no lo hubiese hecho!

«Volverán del amor en tus oídos
las palabras ardientes a sonar;
tu corazón de su profundo sueño
tal vez despertará;
pero mudo y absorto y de rodillas,
como se adora a Dios ante su altar,
como yo te he querido..., desengáñate,
¡así no te querrán!»

Ningún otro tema como este del deshojarse el botón en que floreció un amor, ha movido tantas plumas de poeta, ni ha empujado hacia la pluma tantas manos que jamás la tomaron. ¿Cómo puede agotarse un tema que es amargura desbordante en este caso, o gozo deslumbrador en otro? ¡Pobres palabras de todas las horas para expresar esas tristezas y alegrías! Suenan a huecas, porque todo el contenido se nos quedó aún en el pecho. Desearíamos que estallaran en sombras para entenebrecer al sol, y que el día se vistiera de luto; o las quisiéramos hacer castillo de prodigiosos fuegos que encendieran la noche con sus estrellas de oro. No sirven las palabras de todos los días para el alivio de nuestras penas y el estallido de nuestros gozos. Bécquer, poeta lírico por excelencia, se ahogaba con una congoja o con una alegría; y ninguna congoja ni alegría más honda, más pura y más grande que este menudo motivo de su célebre rima.

Yo pienso como el inmortal poeta, o sea que la poesía es la mujer. Y si esto no fuese cierto, el primer vate sería un hombre sensitivo, como lo fué, ante una mujer, aún cuando ésta fuese de piedra.

El dolor es siempre el mismo y no se renueva, ni la alegría tampoco; pero el poeta sabe expresarle con palabras y matices distintos, y hacernos creer que sus sentimientos son diferentes a todos los otros, y, por ello, contagiarnos con su amargura o comunicarnos su entusiasmo. No hay hombre que no se crea único y únicas sus afecciones; y acaso la mayor repugnancia, al fin, es porque esto nos iguala a todos. El canto del poeta no es con palabras de todas las horas y de todos los labios, y viéndolas diversas a las dichas y escuchadas en cualquier momento las creemos más nuestras que las mismas que salen de nuestro pensamiento, y nos emocionamos con ellas.

Ningún tema lírico tan repetido y nunca agotado como el que encierra la conocida rima; porque es lirismo él mismo, aún sin palabras. El lirismo es desbordamiento del corazón, que sale a la luz del día, y la mujer también; el uno es armonía de frases ordenadas; el otro, de risas en desorden, pero emoción todo. ¿Quién no lo ha sentido? ¿Quién no compuso, en el pensamiento al menos, un poema a la mujer? Acaso, únicamente, los que hablan del lirismo agotado porque es su corazón el agotado y reseco... Pero la diferencia del poeta con todos los que le sienten y no saben expresarlo, es que él lo expresa para él y para todos; y lo dice de distinta manera a como lo han cantado los que le precedieron.

Como un Bécquer, que hizo pluma y brisa lo que fué en otros águila y huracán, e hizo copo blanco y único lo que surgió de otras plumas como alud de frases e imágenes. Más suave la emoción en él, y más tierna y más dulce también, como esa flor de su primavera; pero igual que el copo nos hiere el rostro con finos puñales, su célebre rima nos entra en el pecho con sutiles congojas. Lo genial nos deslumbra como el relámpago, y después abrimos los ojos y apenas ha dejado huella su luz en las pupilas; pero los estiletes finos de la emoción humilde y sencilla nos dejan una llaga en el pecho, como cuando exclama con dulce pasión: «¡Cuando el amor se pierde...!»

Tal fué Gustavo Adolfo Bécquer, como poeta, en lo que puede apreciar el lector.

Gabriel S. SARACHAGA

MOVIMIENTO REPUBLICANO

Partido R. Autónomo.

Reunido en asamblea este partido ayer, sábado, y no habiéndose podido terminar aquélla por lo avanzado de la hora, se acordó, por unanimidad, suspenderla para su continuación el martes, 18 del actual, y hora de las siete de la tarde en primera convocatoria y a las siete y media en segunda. El presidente.

LOS SUCESOS

UNA DETENCION

El guardia civil José Acinas detuvo ayer y condujo a la Comisaría a Rosario Fernández Díez, de dieciocho años, con domicilio en el barrio de Monte, número 72, porque arrojó unas cuantas verduras a un vendedor del periódico «Campaña», que para nada se había metido con ella.

REVOLVER QUE DESAPARECE

Dionisio Rodríguez Ganzo, de cuarenta y siete años, sereno, con domicilio en la calle del Sol, 9, entre huertas, manifestó ayer en la Comisaría que tenía la costumbre de guardar las llaves y un revólver en una caja que hay en la portería de Teodoro Casuso, de la alameda de Jesús de Monasterio, número 20, y que anoche, al ir a recogerlo, se encontró con que el revólver había desaparecido, sin que pueda saber quién es el que se lo ha llevado.

FALTA DE CULTURA

La Guardia civil de Reinosa ha denunciado a los menores de edad Luis y Jesús García Pozo, de dieciséis y catorce años de edad; Juan Jesús Gutiérrez, de catorce, y Eduardo Gómez Lavín, de quince, porque en el pueblo de Fresno del Río arrojaron piedras contra la imagen de San José que existe en el pórtico de la iglesia, ocasionándola desperfectos.

Los cuatro chiquillos, sorprendidos y reprendidos por el presidente de la Junta vecinal cuando realizaban sus fechorías, se mofaron de esta autoridad.

Han sido puestos a disposición del Juzgado de instrucción.

ATROPELLO DE AUTOMOVIL

A las cuatro de la tarde, y en el kilómetro 8 de la carretera de Muriedas a Bilbao, el automóvil de esta matrícula número 5.135, que marchaba hacia Solares, conducido por su propietario, don Enrique Gamaza Mata, de treinta y tres años, casado, con domicilio en esta capital, calle de Burgos, 22, se cruzó con un carro de los llamados de plataforma en el que iba sentada una mujer con las piernas colgando, llamada Petra Ortega Salomón, vecina de Astillero, de sesenta y dos años, a la que alcanzó, dándola un golpe que la fracturó una pierna y la produjo varias erosiones en la cara.

El automóvil del señor Gamaza, por efecto del encontronazo, fué a chocar contra una pared, resultando con la rotura del eje delantero, destrozada la aleta del lado izquierdo y reventado uno de los neumáticos.

La mujer herida fué trasladada al Sanatorio del doctor Madrazo, donde quedó hospitalizada.

UN INCENDIO

Han sido detenidos por virtud de una denuncia formulada por la Junta vecinal de Ajo los vecinos del mismo pueblo Manuel Ontañón Colina, de cincuenta años; Agapito González Moncalián, de cuarenta y dos, y Salvador Ruiz Marco, de treinta y tres, por haber incendiado tres hectáreas de terreno de monte bajo, propiedad comunal del pueblo, y roturación del mismo terreno en el punto denominado Zaga, del Ayuntamiento de Bareyo.

Los detenidos han sido puestos a disposición del Juzgado municipal de este pueblo.

OTRO INCENDIO

A las seis de la tarde de ayer se declaró un pequeño incendio en el piso primero del número 29 de la calle de Vargas, domicilio de don Cecilio Navarro, por haberse prendido fuego unas prendas de ropa que había guardadas en una habitación.

Llamados los bomberos municipales, acudieron en seguida, sofocándolo inmediatamente.

M.E.C.D. 2017

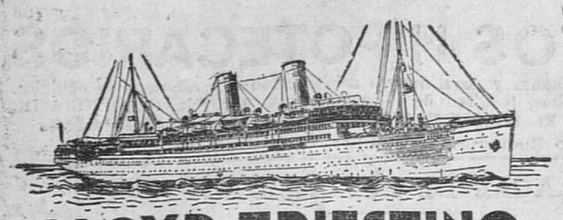

LLOYD TRIESTINO

Línea regular quincenal

ESPAÑA -- ITALIA -- EGIPTO

TIERRA SANTA -- SIRIA

En 5 días de Barcelona a Egipto en el lujoso trasatlántico

ESPERIA

Próximas salidas:

20 FEBRERO, 5 MARZO y 19 MARZO escalando en Génova y Nápoles para Alejandría, Caifa y Beyrouth.

Informes: En SANTANDER, Modesto Piñeiro & C.º Paseo de Pereda, 27.

BARCELONA: Rambla Santa Mónica, 31-33.

MADRID: Alcalá, 45.

Y en todas las Agencias de Viajes y Turismo.

EL CANTABRICO, 16-II-936.

POLLUELOS - POLLITAS

Raza Leghorn

Prado Hermanos.

Luchana, 8. - BILBAO

Como Curé Mis Males de Pies

Después de 20 años de sufrir atrozmente.

La gente se reía al verme andar con los zapatos anchos y bloqueados. No conocía entonces remedio alguno para buscar alivio y evitar los tormentos que me producían los callos, durezas y tafones considerablemente irritados. ¡Qué alegría tuve al conocer los Saltratos Rodell! Eché sencillamente un puñado de los mismos en agua caliente y sumergí mis pies doloridos en la misma para que éstos absorbieran el precioso oxígeno que se desprende de dichas sales. Como por encanto, desapareció toda sensación de dolor a medida que las burbujillas blancas empezaron a penetrar por los poros. Entonces pude extirpar de cuajo simplemente con los dedos mis callos con su raíz y extirpar también, sin dolor alguno ni irritaciones, mis durezas. Ahora vivo satisfecho y voy a mis ocupaciones sin sufrir el menor malestar en los pies y tan a mis anchas como si anduviera descalzo. Pida hoy mismo en su farmacia estos sorprendentes Saltratos Rodell y pruébelos esta misma noche. Se garantizan sus buenos resultados. Los Saltratos Rodell se venden, a un precio módico, en todas las farmacias, droguerías, centros de específicos y perfumerías.

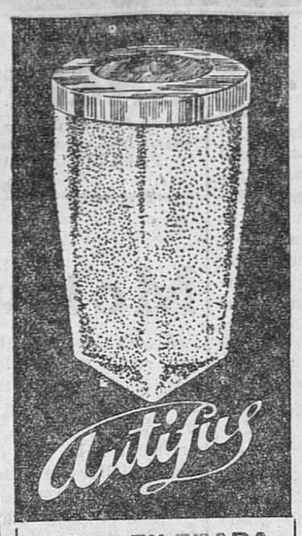

AGUA FILTRADA

Agregue en su equipaje un Filtro "ANTIFUS"

Aplicable a todos los grifos. ¡No se rompe! Precio: 8 pesetas.

RODRIGUEZ PRIETO
Puerta la Sierra, 11.
SANTANDER

PARA DORMIR TRANQUILO

ARCAS GRUBER

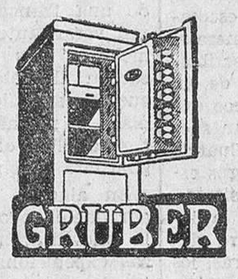

Arcas para caudales y cajas murales. Máxima seguridad. Precios sin competencia en igualdad de calidad y tamaño. Pedid catálogo a MATTHS GRUBER, Bilbao, o al REPRESENTANTE

BARBOSA

Becedo, 3, 2.º, izqda. Tel. 1297.
SANTANDER

EL CANTÁBRICO
TELÉFONOS:
Administración, 3571
Redacción, 2119

PASTILLAS ASPAIME

COMPOSICION
Azúcar leche, b., cinco ctgrs.; extracto regaliz, cinco ctgrs.; extracto diacodio, tres milig.; extracto medula vaca, tres milig.; Gomenol, cinco milig.; azúcar mentoanisado, cantidad suficiente para una pastilla.

CURAN RADICALMENTE LA TOS

PORQUE COMBATEN SUS CAUSAS:

CATARROS, RONQUERAS, ANGINAS, LARINGITIS, BRONQUITIS, TUBERCULOSIS PULMONAR, ASMA y todas las afecciones en general de la GARGANTA, BRONQUIOS Y PULMONES.

Las PASTILLAS ASPAIME superan a todas las conocidas por su composición, que no puede ser más racional y científica, gusto agradable y el ser las únicas en que está resuelto el trascendental problema de los medicamentos balsámicos y volátiles, que se conservan indefinidamente y mantienen íntegras sus maravillosas propiedades medicinales para combatir de una manera constante, rápida y eficaz las enfermedades de las vías respiratorias, que son causa de TOS y sofocación.

Las PASTILLAS ASPAIME son las recetadas por los médicos.

Las PASTILLAS ASPAIME son las preferidas por los pacientes.

Exigid siempre las legítimas PASTILLAS ASPAIME y no admitir sustituciones interesadas de escasos o nulos resultados.

Las PASTILLAS ASPAIME se venden a **UNA PESETA CAJA** en las principales farmacias entregándose, al mismo tiempo, gratuitamente, una de muestra, muy cómoda para llevar en el bolsillo.

Especialidad Farmacéutica del Laboratorio SOKOTARG, Oficinas: calle del Ter, 16. Teléfono 50791.—BARCELONA.

Nota importantísima.—Para demostrar y convencer que los rápidos y satisfactorios resultados para curar la TOS mediante las PASTILLAS ASPAIME no son posibles con sus similares, y que no hay actualmente otras pastillas que puedan superarlas, el Laboratorio Sókatarg manda gratis una cajita muestra de «Pastillas Aspaime» a los que le envíen el recorte de este anuncio acompañado de un sello de cinco céntimos, todo dentro de sobre franqueado con dos céntimos.

Las gafas bien ajustadas y cómodas, provistas de cristales de buena calidad, aseguran la visión perfecta

Gran surtido en monturas de las mejores marcas americanas y alemanas.

OPTICA

EJECUCIÓN PERFECTA DE LAS RECETAS DE LOS SEÑORES OCULISTAS

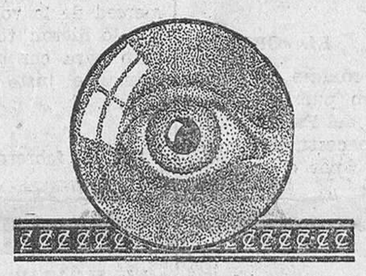

Técnico especializado

ÓPTICA Y APARATOS FOTOGRÁFICOS DE ALTA CALIDAD

Cristales y prismáticos **ZEISS**

SAMOT - San Francisco, 15 - Teléf. 1837

Gafas diseñadas, especialmente para niños.

Autobuses CASTRO-SANTANDER

San Fernando, 44.—Teléfono 1251.

Horas de salida desde el 18 de noviembre de 1935:

De Santander a Laredo y Castro Urdiales	8 m., 17,15 t.
De Santander a Santoña	8 m., 12 y 16,30 t.
De Santoña a Santander	7,30 y 14 t.
De Castro Urdiales a Laredo y Santander	7,15 y 15 t.

Servicios económicos y rápidos para excursiones.

Salida de Santander: Avenida de Galán y García Hernández.

NOTA.—Los domingos, el servicio que sale de Santander para Santoña a las 12, se retrasará 30 minutos; esto es: saldrá a las 12,30.

ADELFA PILA

Comadrona del Seguro de Maternidad.

Consulta de 2 a 6.

Concordia, 19, 4.º -Tel. 2254.

Cie Gle TRANSATLANTIQUE

A NEW-YORK

por el HAVRE

Saliendo semanalmente. **"NORMANDIE"** y otros soberbios trasatlánticos de la LINEA FRANCESA.

ENCARGUEN SUS PASAJES A

VIAL HIJOS

Paseo de Pereda, 25, bajo - Tel. 10-58

SANTANDER

LADILLAS y demás parásitos de la cabeza y cuerpo humano mueren instantáneamente empleando el Aceyte Inglés. No mancha y huele bien. Farmacias y P. del Molino.

EL DILUVIO Colosia, frente á la Plaza Nueva. Caña blanca legítima de la Habana. Manzanilla de M. Argüeso, etc.

El dinero invertido en publicidad es el que produce mayor rendimiento.

Compañía del Pacífico

Para Habana, Colón, Panamá, La Libertad, Palta, Callao, Mollendo, Arica, Iquique, Antofagasta y Valparaíso, saldrán del puerto de SANTANDER

Vapor "Orduña", 15 de marzo.

Motonave REINA DEL PACIFICO, 12 de abril.

Vapor "Orbita", 3 de mayo.

Admiten pasaje de lujo, primera, segunda y tercera clase y carga.

Para toda clase de informes dirigirse a sus Agentes en SANTANDER:

HIJOS DE BASTERRECHEA, paseo de Pereda, 9.

¡NERVIOSOS!

Basta de sufrir inútilmente, gracias a las acreditadas

Grageas Potenciales del Dr. Solvré

que combaten de una manera cómoda, rápida y eficaz la **Neurastenia** impotencia (en todas sus manifestaciones), dolor de cabeza, cansancio mental, pérdida de memoria, vértigos, fatiga corporal, temblores, dispepsia nerviosa, palpitaciones, histerismo y trastornos nerviosos en general de las mujeres y todos los trastornos orgánicos que tengan por causa u origen agotamiento nervioso. Las **Grageas Potenciales del Dr. Solvré** más que un medicamento, son un alimento esencial del cerebro, médula y todo el sistema nervioso, regenerando el vigor sexual propio de la edad, conservando la salud y prolongando la vida; indicadas especialmente a los agotados en su juventud por toda clase de excesos, a los que verifican trabajos excesivos, tanto físicos como morales o intelectuales, sportistas, hombres de ciencia, financieros, artistas, comerciantes, industriales, pensadores, etc., consiguiendo siempre con las Grageas potenciales del Dr. Solvré todos los esfuerzos o ejercicios fácilmente, y disponiendo el organismo para renudarlos con frecuencia y máximo resultado, llegando a la extrema vejez y sin violentar al organismo con energías propias de la juventud.

Basta tomar un frasco para convencerse de ello.

Venta a 6,60 ptas. frasco en farmacias de España, Portugal y Améric

NOTA.—Dirigiéndose y enviando 0'25 pesetas en sellos de Correo, para el franqueo, a Oficinas LABORATORIOS SOKATARG, calle del Ter, 16, Barcelona, recibirán gratis un librito explicativo sobre el origen, desarrollo y tratamiento de estas enfermedades.

SECCION DE ANUNCIOS CORTOS POR PALABRAS

PASTILLAS «BONALD», cloroborosódicas, mentol y benzocaína: boca, garganta, toses. Preventivas de la gripe. De venta: Droguería Pérez del Molino y farmacias.

PRESTAMOS se conceden, en interés corriente, amortización parcial o total, según se acuerde. Dirigirse, para informes: señor Cortés, Wad-Ras, 3, entresuelo. Santander.

PISO PROPIO puede obtenerse mediante renta mensual módica. Informes: Cooperativa Propiedad, Velasco, 7, de cuatro a siete.

PARA LIMPIAR Y DAR COLOR a los gabanes de cuero, emplear Renovador «Cuerol». Pedid en las Droguerías Pérez del Molino.

PERDIDA de un perro de liebre, color pinto - rojo. Atiende por «Dori». Se gratificará al que devuelva a Jesús Sáiz, veterinario de Renedo.

¿QUIERE ser buen taquígrafo? Puede serlo pronto con auxilio del método de F. Gómez. Librerías.

SOMBREROS PARA CABALLERO. — Adquiéralos usted en la Sombrerería Casa Herrero (antiguo dependiente de A. Rivero). Siempre los últimos modelos, y a precios reducidos. San Francisco, 22. Taller para su reforma.

SE VENDE un tercer piso, con sol todo el día, en Cisneros. Informes, Admón.

SE VENDE «Renault», 7 HP., cerrado, buenas condiciones, toda prueba. Informarán, Ebanistería Revuelta, Torrelavega.

SE VENDEN, en sitio céntrico, cuatro pisos y planta baja a dos calles, todo junto o por separado. Informes, Administración.

ALQUILO, en casa nueva, sol, baño, gabinete, con o sin muebles, o admito uno o dos huéspedes, pensión económica, trato familiar. Razón: Concordia, 34, primero derecha, puerta número 1.

REPARACION DE MEDIAS, precio muy económico, quedando como nuevas, en «El Trust de las Medias», San Francisco, 20.

POR ENFERMEDAD traspaso puesto de pan, leche y hortalizas. Informa, EL CANTABRICO. No curiosos.

VERDADERA OCASION. — Véndese magnífico automóvil, siete plazas, neumáticos sin estrenar, toda prueba. Informarán, quiosco Miranda.

NECESITO adquirir camión tres toneladas a cambio de un magnífico automóvil calzado de nuevo, perfecto estado motor y carrocería. Diríjanse: Pedro Ortega, «Villa Junco». Santander.

COMPRO bicicleta de señora, usada. Escribid a Ari Santiago, comadrona y practicante, en Solares.

SE ALQUILA una habitación, amueblada, con cocina independiente. Informes: Sánchez Porrúa, número 2, tienda.

INSTITUTO CORTE-CONFECCION. Unico centro que tiene sistema propio. No precisa lecciones de nadie. Clases constantemente reformadas, siempre al día con la moda y adelantos de la ciencia. Hernán Cortés, 8.

VENDO casa, con terreno, 42 carros de tierra, agua, lavadero, árboles frutales. Informes: Bárcena Cudón, barrio La Gándara. Mariano Lledó.

CASA particular desea dos huéspedes, pensión completa o sin ella, dos hermosos gabinetes, baño, trato esmerado, económico. Concordia, 32, segundo izquierda.

OCASION.—«Citroen», 7 HP., modelo 1935. Garaje Central, Agencia Chrysler, General Espartero, 5.

ORO. JOYAS. Pagamos, oro dentaduras, 6 pesetas gramo; objeto plata, 100 pesetas kilo; oro relojes, monedas, papeletas Monte, brillantes. Castelar, 7. Puertochico. Santander.

SE ALQUILA un piso, muy barato, en Concordia, 32. Informa, la portera.

SALON PARIS. Ofrece bonitas permanentes, aparatos modernos, 10 pesetas completa. Corte, 0'50. Marcado, 0'50. Tintes, cejas, manicura. Todo económico, garantizado. Plazuela Príncipe, 10, primero.

VENDO casa, recién construida, tipo chalet, dos viviendas, sol todo el día, vistas a la bahía. Informes: San Fernando, 80, cuarto.

VENDO buen rebaño lanar, de 115 cabezas, con 60 crías en la actualidad. Informes: Abel Gutiérrez, finca «Conchuga», Ruiloba (Santander).

AHORRE DINERO. Por dos pesetas quedará la cinta vieja de su máquina completamente nueva. Garantizado. Dirigirse a esta Admón.

SE TRASPASA pensión en calle muy céntrica, con buena clientela. Informa, EL CANTABRICO.

GARAJE ABASCAL—ANAZ. Anuncia a su clientela que continúa abierto, con un mecánico especializado.

AVISO IMPORTANTE.— Varela terminará de liquidar sus existencias en Burgos, 1 (atigua Casa Ortega).

CAMIONETAS DE OCASION. De varias marcas y tonelaje, en perfecto estado. Se dan facilidades. Manuel Castellanos, paseo Pereda, 21.

AUTOMOVILES DE OCASION, de diversas marcas modelos cerrados, dos y cinco plazas, patente pequeña Informarán, paseo de Pereda, 21. Manuel Castellanos.

ALICIA G. VALBUENA, profesora en partos. Puente, número 2, tercero (encima de «El Botín de Oro»).

BLENORRAGIA (purgaciones) se curan sin inyecciones, con Sellos Foredal. Pérez del Molino y farmacias.

CONSULTA ECONOMICA DE ENFERMEDADES VENEREO-SIFILITICAS, los días laborables, de 4-6 ½ tarde a cargo del médico especialista Vega Trápaga. Méndez Núñez, 7.

COMPRA - VENTA DE FINCAS. — Antes de comprar o vender una casa consulte a la Bolsa de la Propiedad José Ramón López Dóriga, 6.

INSTITUTO BELLEZA. Plaza Vieja, 1, primero. Teléfono 2803. Permanentes desde 10 pesetas. Especialidad en cabellos rubios. Tintes Komal. Cejas. Manicura.

GABINETE DE CURACION. Realización esmeradísima prescripciones médicas. Material completo. Facilidades pago. Primero Mayo, 10. Horas: 2-5, 7-9. Practicante, Román Larios.

COMPRO moto, «B. S. A.», 2 ½ HP. Informes: Francisco Navarro, Guarnizo.

CREDITOS PARA CONSTRUCCION de viviendas y compra de propiedades agrícolas, podéis obtener Cooperativa de la Propiedad. Delegación provincial: Velasco, 7. Apartado 231.

CLASES ESPECIALES PARA SEÑORITAS ADULTAS. Desde el 1 de febrero dan comienzo en el Gran Pensionado-Colegio, señoritas de Rodríguez, Sautuola, 9, clases especiales de ampliación de cultura, Idiomas, Taquigrafía y Mecanografía, para señoritas adultas. Horas de siete a nueve de la tarde.

CAMION «REO».— Seminuevo, se vende, con caja-furgón. Buen precio. Informarán, Castellanos, paseo Pereda, 21.

ESPERANZA GOMEZ, PROFESORA EN PARTOS. Consulta profesional diaria hospedaje. Santa Clara, 7, cuarto. Teléfono 2889.

GRANJA SORRIBA. Propietario, Bustillo-Gama. Gran premio de Campeonato, razas nacionales, en Exposición de Guecho (Vizcaya). Vende pollitos y huevos para incubar, razas «Leghorn» y «Prat».

«FIAT» BALILLA, cerrado, cuatro plazas, seminuevo, a toda prueba, se vende, barato. Informes: P. Pereda, 21. Castellanos.

MUDANZAS ECONOMICAS, dentro y fuera de la población, y respondiendo de roturas. Peso, 15. Teléfono 2962. Viuda Ramos.

LAVAD SEDAS, LANAS, ropas finas con Extracto Palo Jabón Pulverizado Quintana. Cajita, 15 céntimos. Ultramarinos.

OCASION. — Por ausencia vendo aspirador «Electro-Lux», nuevo, baratísimo; gramófono, hermosos discos. Administración.

M.E.C.D. 2017