EL CANTÁBRICO

DIARIO DE LA MAÑANA

Santander. - Año XL. - Número 13.727 | Fundado por Don José Estrañi | Viernes, 20 de abril de 1934

CONSIDERACIONES

LAS MISIONES PEDAGOGICAS EN VALDERREDIBLE

Cuando, hace más de un año, comenzaron en Santander los trabajos para la creación de las Misiones Pedagógicas provinciales, mucha gente supuso que todos aquellos entusiasmos, todo aquel fervor que en las tareas preliminares ponían, principalmente Lorenzo Gascón y Pedro Díez Pérez, no servirían para dar vida a lo que con tanto éxito funcionaba ya en otras provincias.

Era decisión de todos los que en la organización intervenían el llevar a cabo diversas misiones sin auxilio alguno del Patronato, para conquistar con el trabajo y el desinterés la protección que del mismo tenían derecho a esperar. La Asociación de Trabajadores de la Enseñanza con su aportación económica, el Ayuntamiento santanderino facilitando las camionetas para el traslado de los enseres misionales, el altruísmo de los normalistas ensayando sin descanso, los alientos de muchos maestros y otras corporaciones, permitieron realizar misiones en Llanos, Saja, Valle, Liébana, Vargas, Pesaguero, etc., etc. De éxito en éxito, la Misión santanderina marchaba por la Montaña, llevando a las aldeas apartadas alegría y cultura.

Cuando se estimó que los trabajos realizados podían presentarse como una ejecutoria al Patronato Nacional, se pidió a éste que declarase filial suyo la Misión de nuestra provincia. Al cabo de unas gestiones, el referido Patronato envió a la Montaña a persona de tanta competencia, y tan conocedor de la provincia, como Vicente Valls, inspector que sirvió en Santander durante unos tiempos de grato recuerdo para los que aquí ejercían la profesión de maestro. Su viaje a nuestra provincia tenía por objeto no sólo ver lo que en Santander se hacía, sino también introducir las nuevas modalidades misionales que, a base de cine, poesía, música y charlas cívicas, forman el sistema adoptado por las Misiones de Madrid.

El día 2 del actual se reunían en Reinosa, con Valls, el profesor Gascón y los normalistas Echevarría, Rodríguez Somoza y Martínez Onecha. Quedaban en la ciudad, para incorporarse más tarde a las Misiones, la inspectora Julia G. Olmedo, el profesor Díez Pérez y los normalistas que forman el Cuadro de la Misión.

Para Valderredible era algo desusado que fueran allí gentes que nada les pedían y, en cambio, les llevaban diversiones y cultura. Aprovechándose, sin duda, de lo desacostumbrado de esta manera de actuar, «almas piadosas», moralistas de nuevo cuño habitantes del valle, habían realizado una campaña en contra de las Misiones. Aquellos señores que iban a enseñarles cosas, tenían por principal objetivo—dijeron—sembrar la cizaña. Había que impedir a todo trance que les escucharan. Pensaron, sin duda, que bastaría aquella propaganda para lograr el fracaso de la Misión. Y si en algún punto lograron en la primera actuación un retraimiento, el triunfo rotundo, magnífico, indescriptible, tuvo lugar durante la segunda.

En la Memoria que los misioneros redactaron al finalizar los siete días de permanencia en el valle se encuentran notas interesantísimas que revelan todo el éxito obtenido. Así, al reseñar la de Pollientes, en el segundo día, escriben: «El entusiasmo del pueblo la apreciamos no sólo por los aplausos, sino también porque durante el día las preguntas de quienes nos paran en la calle para saber la hora del espectáculo, son de gran interés. En Ruerrero y en Quintanilla de Rucandio se congregaron campesinos de Arenillas, Villota, Ruijas, Ríopanero, Arroyuelos, Villaverde, Santamaría y Repudio. El local era insuficiente para contener a tanta gente, que aguantó sin desfallecimiento, y sin dar pruebas del menor cansancio, todos los actos misionales. Tanto las películas como el verso y la música cautivaron a los oyentes.» En este pueblo—dice Gascón—, las viejucas no conocían la luz eléctrica, ni el cine, ni el gramófono. Durante la ejecución del disco titulado «Sevillanas del siglo XVIII, cantadas por la Argentinita», hubo dos interrupciones de mujer con un repetido «¡olé!, ¡olé!». Al preguntar D. Ferreolo a una viejecita por qué lloraba durante el espectáculo, respondió: «Porque no sé si es verdad lo que estoy viendo. Yo había oído hablar de todas estas cosas, pero no las había visto». Como estábamos alumbrándonos con una luz de carburo y otra de petróleo, y llegó a ver muy poco porque se apagó la primera, montamos la lámpara eléctrica, cuya instalación estaba preparada. La curiosidad de algunos se dirigía a preguntar cómo podíamos con una caja tan pequeña, tener a la vez para el cine y para la luz.

Otra mujeruca—sigue diciendo—comentaba en voz alta, después de terminar la sesión: «Mucha hambre traía cuando entré aquí, pero ya me estaría yo aquí hasta mañana viendo esto». Las gentes tenían que permanecer agachadas para no hacer sombra en la pantalla, porque el techo era tan bajo que sobre las cabezas de los espectadores, situados en pie, no quedaba sitio para el cuadro que proyectaba el cine. Aunque al llegar no nos recibió nadie, al salir fuimos acompañados por un numeroso grupo de personas, que se disputaban el transporte de los bultos.

También presenció la sesión en Arantiones el cura del pueblo, que, por cierto, volvió encantado a Pollientes a despedirse de Valls el último día.

Y así en todos los demás pueblos visitados por la Misión. Los maestros Alejandro Jiménez, Fabio Méndez, Felipe Cosada, Guzmán, Cirilo García y otros cuantos ayudaron, con el médico, el alcalde y el secretario del valle, a los misioneros. Por todas partes alegría y contento. Las gentes comparan la manera de proceder y sacan consecuencias.

La Misión de Santander disfrutará seguramente del apoyo del Patronato. Como Valderredible, otros lugares de la Montaña podrán gozar del cine, de la radio, de la música, del teatro, de las recitaciones, que hasta ahora les estaban vedadas. Y todo ello gracias a los trabajos de los profesores Gascón y Díez y de los normalistas, que tan alto supieron colocar el nombre de Santander.

El Ayuntamiento de la capital, que patrocinó la Misión en sus comienzos, puede también sentirse orgulloso de su obra.

Jesús REVAQUE

Leopoldo Rodríguez F. Sierra
MÉDICO RADIÓLOGO
Especialista en Piel, Secretas y Radiumterapia.
Consulta de diez a una. - Muelle, 20. - Tel. 29-38.

APUNTES

Situación angustiosa de los españoles en Cuba.

Hace poco tiempo nos ocupamos en estas columnas de la situación angustiosa por que está pasando un gran número de compatriotas nuestros en Cuba. Nuestra voz de alarma, que tomó punto de partida en un cablegrama que nos fué remitido desde Sagua la Grande por nuestro distinguido paisano don Miguel Castillo, fué recogida por casi toda la Prensa de Madrid, que se unió a nuestro ruego de que el Gobierno enviara los socorros suficientes destinados a la repatriación de los españoles más necesitados que actualmente residen en Cuba. El Gobierno, o mejor dicho por el Ministerio de Estado se publicó una nota en la cual se recogió el contenido de nuestra demanda, y en cuya nota se decía que se habían adoptado las medidas convenientes para la vuelta a España, en varias etapas, de nuestros compatriotas.

Hoy volvemos a insistir sobre el citado problema a la vista de una carta que recibimos firmada por el citado don Miguel Castillo, en la cual nos dice que se encuentra entristecido ante la situación de miles de españoles que se encuentran en la indigencia en Cuba y que hasta muchos de ellos están muriendo por inanición.

Y agrega el citado señor, que es muy doloroso que el Gobierno haya sólo concedido para los gastos de repatriación la exigua suma de doce mil dólares al trimestre, puesto que en tal forma se necesitarían muchísimos años para que pudieran regresar a su patria los diez mil españoles que se encuentran en las condiciones lamentables a que hemos aludido.

También recuerda nuestro comunicante el interés y la atención que en todo momento hemos dedicado a los españoles residentes en América, y en virtud de ello nos invita a que sigamos llamando la atención del Gobierno español con respecto al estado lastimoso en que viven muchos miles de compatriotas en la hermosa perla de las Antillas.

De nuevo insistimos en nuestro ruego, llamando, de paso, la atención de nuestros representantes en Cortes, con objeto de que contribuyan a que se intensifique la repatriación de los españoles que se encuentran más necesitados en Cuba y, además, para que se aumente el crédito que ahora se tiene destinado a tal fin y que resulta insignificante en relación con las proporciones gigantescas que ha alcanzado el problema.

BUENAVENTURA R. PARETS
ABOGADO
Consulta diaria de 9 a 1 y de 4 a 6, excepto los días festivos.

Luis Ruiz Zorrilla MEDICO
Especialista en garganta, nariz y oídos
Consulta de 10 ½ a 1 de 3 ½ a 5.
Méndez Núñez, 13. Teléfono 2885

CRISIS DE TRABAJO

La grave situación por que atraviesa Reinosa y su comarca y la amenaza de cierre de talleres de la Naval.

Hoy, a las cuatro de la tarde, se celebrará en la Diputación provincial una importante reunión de representantes de entidades santanderinas, presidida por el gobernador civil.

Unos comentarios del viaje a Reinosa del delegado del Gobierno en la Confederación, para que informe en el problema del Pantano.

En relación con las gestiones que está realizando la Comisión reinosana en Santander, publicamos la siguiente nota que aquélla nos envía:

«La Comisión reinosana que se encuentra en Santander continuando sus gestiones, encaminadas a buscar solución al grave conflicto de Reinosa, se ha entrevistado en la mañana de ayer, jueves, con el gobernador civil, presidentes de la Diputación, Ayuntamiento de Santander, Cámara Oficial de Comercio, Cámara de la Propiedad, Liga de Contribuyentes y Círculo Mercantil.

Estos organismos y estas entidades económicas, reconociendo la justicia de la petición de Reinosa, se colocan incondicionalmente a su disposición para defender sus gestiones y para elevar demanda a los Poderes públicos en busca de solución a problema tan transcendental y definitivo, que significa en esta ocasión la vida o la muerte de la importante ciudad reinosana.

Para ultimar acuerdos y normas a seguir, se celebrará hoy, viernes, a las cuatro de la tarde, una reunión en la Diputación provincial, presidida por el gobernador, con asistencia de los organismos y entidades que a continuación se enumeran:

Federación Patronal Montañesa, Colegio de Agentes de Aduanas, Asociación Patronal Mercantil, Unión Cántabra Comercial, Gremio de Almacenistas de Vinos, Asociación de Almacenistas de Coloniales, Asociación Patronal de Construcción, Colegio de Consignatarios del Puerto, Patronal de las Artes del Libro, Patronal de Joyería, Platería, etc.; Sociedad de Fabricantes de Pan, Sociedad de Dueños de Hoteles, Cafés y Bares; Sociedad Patronal de Fabricantes de Curtidos, Sociedad Mercantil de Ultramarinos, Sociedad Patronal de Sastrería, Colegio de Agentes de Seguros, Sociedad Montañesa Auto-Transporte, Cámara Oficial de Comercio, Cámara Oficial de la Propiedad, Círculo Mercantil e Industrial, Liga de Contribuyentes, Federación Obrera Montañesa, Diputación provincial, Ayuntamiento de Santander y Asociación de la Prensa.

Todas estas entidades, a las que suponemos de antemano convocadas, esperamos asistan a tan importante reunión, ya que en ella, como decimos anteriormente, ha de fijarse la pauta a seguir.

Toda la Prensa de Santander puede también considerarse invitada a esta reunión, ya que la Comisión reinosana cuenta con el asentimiento del gobernador para hacerlo extensivo a todos.

Asistirán también a esta reunión las fuerzas vivas de Reinosa, ya prevenidas por la Comisión.

Reinosa espera, y ruega una vez más a Santander su apoyo decidido para tratar de conseguir un resultado positivo en posteriores acuerdos, ya que en ello va la tranquilidad de Reinosa y su partido judicial, que ve sus intereses lesionados de tal forma que deja sentir huellas de ruina.

Queremos hacer constar nuestro deseo de que si algún representante en Cortes de la provincia se encontrara en Santander, se considere invitado y asista a este acto ya enumerado.

La Comisión reinosana quiere hacer presente, por medio de la Prensa, su reconocimiento a todo Santander por las atenciones que se le dispensan y por las facilidades que le prestan para conseguir lo que se propone.—LA COMISION.»

Seguiremos atentamente las gestiones de la citada Comisión reinosana y las apoyaremos con el tesón y entusiasmo que este periódico ha puesto siempre al ocuparse de los problemas campurrianos, de entre los que puede servir de prueba la persistencia en nuestra campaña con respecto al Pantano del Ebro, persistencia que sostendremos ahora para defender el que se consiga del Gobierno apoyo a la Naval para que no se queden sin trabajo obreros y empleados de la gran factoría, y en consecuencia, laborar por que la ruina y la miseria no aniquile a Reinosa y su comarca, ya bastante castigadas con la desgracia desde hace tiempo.

★

OTRO PROBLEMA CAMPURRIANO. — EL PANTANO DEL EBRO

Desglosamos de la correspondencia que nos envía nuestro activo corresponsal en Reinosa las siguientes cuartillas, que se relacionan con el viaje hecho a Campóo por el delegado del Gobierno en la Confederación. Dice así nuestro compañero:

«Ante los actuales conflictos que han surgido en las obras del Pantano del Ebro, y para informarse y estudiar las soluciones, ha llegado a esta ciudad el delegado del Gobierno en la Confederación, acompañado de los ingenieros señores Quinto y Ferrer, habiéndose celebrado una reunión en las oficinas de dicha entidad, a la que fueron invitados el alcalde del Ayuntamiento de Las Rozas, secretario y concejal señor Sáiz, el presidente y secretario del Centro Obrero de Valdearroyo y el señor Castañeda, como representantes de los propietarios afectados por las expropiaciones. Todos informaron cumplidamente al delegado, destacando los diversos aspectos de la magna cuestión y proponiendo las fórmulas de arreglo más indicadas, no sin comentar acertadamente las irregularidades sufridas por causas completamente ajenas a la voluntad de obreros y propietarios, únicas víctimas del desconcierto que ha regido en las alturas. Porque es verdaderamente incomprensible que después de tantos años de gestiones, cuando se espera que los delegados vengan a Campóo con las soluciones, lo hagan sencillamente para informarse. No se puede tomar en serio este viejo sistema del entretenimiento eterno aplazando «sine die» las cuestiones candentes. Otra información más. ¡Qué vergüenza! ¿No está el autor del proyecto, don Manuel Lorenzo Pardo, bien cerca del Gobierno para orientar y proponer las mejores soluciones a tono con sus ofrecimientos y sus generosidades para Campóo?

¿Es que tanto estudio necesita una cuestión perfectamente conocida y sencilla de resolver dentro de sus complejidades? Nos vamos pasando la vida haciendo informaciones. ¡Buena paciencia la de los señores que, a pesar de todo, siguen prestándose a la información! ¿Para cuándo son las laureadas? Deben convencerse el señor ministro de Obras públicas y todos los señores de la Confederación que se ha pasado el momento de perder el tiempo en procurar datos e informes. Hay que resolver definitivamente. ¿Verdad, señor Quinto, que no es tan difícil si se quiere respetar lo que se ha firmado?

¿Acuerdos tomados? Ninguno. La Confederación quiere que los propietarios concedan terrenos para evitar el paro obrero, aplicándose la ley vigente, y que se ocupen provisionalmente (sin pagar, desde luego, como se hizo con los que anteriormente se han ocupado, para mayor ignominia) mientras se tramitan los expedientes. ¡Qué paradoja, señores! Se pretende usar de una ley considerada insuficiente e inadecuada por el señor Pardo, por la Confederación misma y por los señores Alcalá Zamora, don Alejandro Lerroux y el propio ministro de Obras públicas, señor Guerra del Río. No hay tiempo de hacer otra. Convenido. Pues respétese el dictamen de la Comisión que intervino en la época del gobernador señor Díaz Quiñones; désele estado legal (que es bien sencillo), y ya está finiquitado el pleito por el momento. Esto piden los propietarios, ganosos de resolver el paro obrero, puesto que les afecta directamente. En mejor situación no pueden estar.

Realmente no vemos la finalidad de la visita del señor delegado, y nos parece excesivo pedir más sacrificios al país cuando el Estado no hizo ninguno ni supo corresponder a las generosas aportaciones de unos pobres hombres que lo han entregado todo para que se realice el proyecto grandioso del señor Lorenzo Pardo, que será un verdadero venero de riqueza para España aguas abajo del Pantano.

El ambiente regional está cargado de protestas e indignaciones por la actitud de los elementos que, al través de tantos años y de tantos acontecimientos, siguen viniendo en busca de informaciones...

No hay derecho a plantear cada mes el paro obrero y a estar en esta constante amenaza para los humildes hogares de Valdearroyo, ya reducidos y castigados con la falta de sus medios anteriores de vida por culpa del Pantano. No se puede intentar la busca de responsables en Campóo. La responsabilidad viene de arriba a abajo. Será el Gobierno el culpable del paro, por no resolver justa y rápidamente la cuestión, para evitar que cada lunes y cada martes se plantee el paro obrero y se ponga en movimiento a toda la región, gastando un dinero en gestiones que les es necesario para comer. Se hacen concentraciones de Benemérita, van y vienen los señores ingenieros y delegados... ¿Para qué? ¿No es más fácil y lógico que el Gobierno respete el informe de la Comisión en toda su plenitud, y se ha terminado el enorme lío? Tiene todo el valor de un mandato ineludible y obedeció a un acuerdo de tanto valor legal como si hubiera tenido el refrendo del notario mayor de la nación.

Cúmplase. Lo contrario es una informalidad, aunque se trate de justificar con exposiciones hábiles. No valen los «trucos». Esto debe pesar en el ánimo sereno y ecuánime del señor Guerra del Río, ajeno a lo sucedido anteriormente, pero obligado y dispuesto a proceder con rectitud. El señor delegado fué complaciente y amable y escuchó muy atentamente las informaciones, creyendo que la buena disposición del señor Guerra del Río es una garantía que anima a pensar en una pronta normalidad.

Nosotros esperamos... Seguiremos esperando. Hasta otra información.

Lo malo es que también tienen que esperar los obreros sin trabajo y los campesinos sin latifundios ni porvenir despejado, por culpa de las conveniencias y torpezas ajenas.

Esta información se la brindamos a nuestros comisionados en Santander, en la imposibilidad de poderlo hacer por teléfono, para que llegue a conocimiento de ellos como elemento a agregar a las activas gestiones que están realizando en pro de los intereses de Campóo.

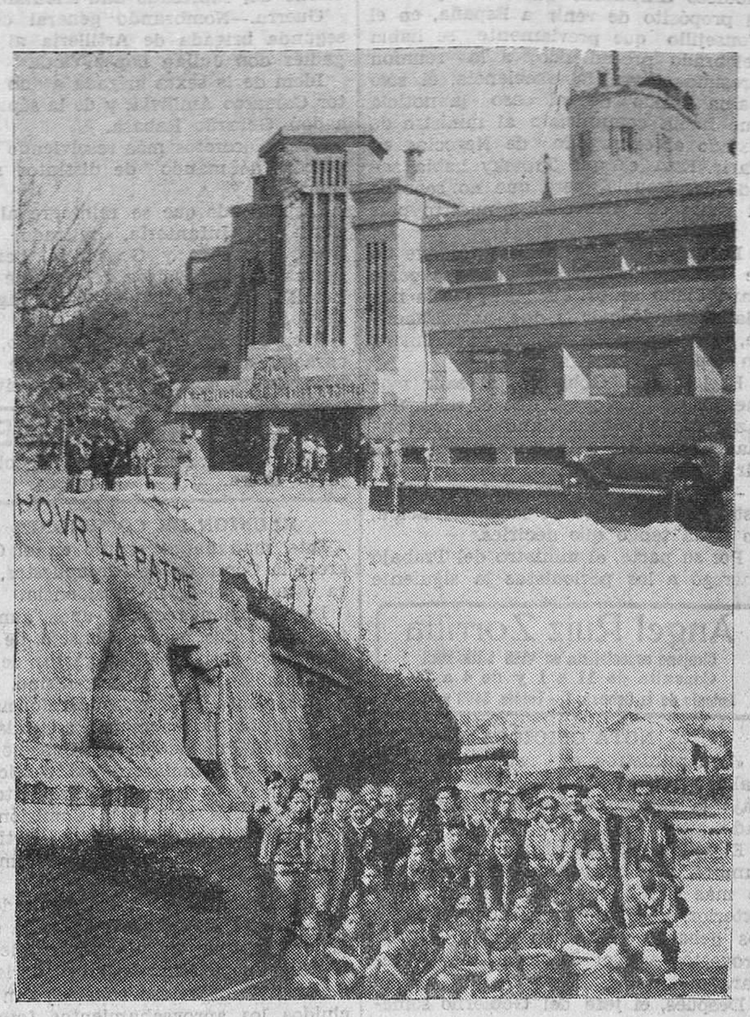

DE LA EXCURSION DE LOS EXPLORADORES MONTAÑESES. — Los expedicionarios, saliendo de visitar el Museo del Mar, en Biarritz, y posando al pie del monumento de los bayoneses muertos en la Gran Guerra. (Fotos Ibáñez.)

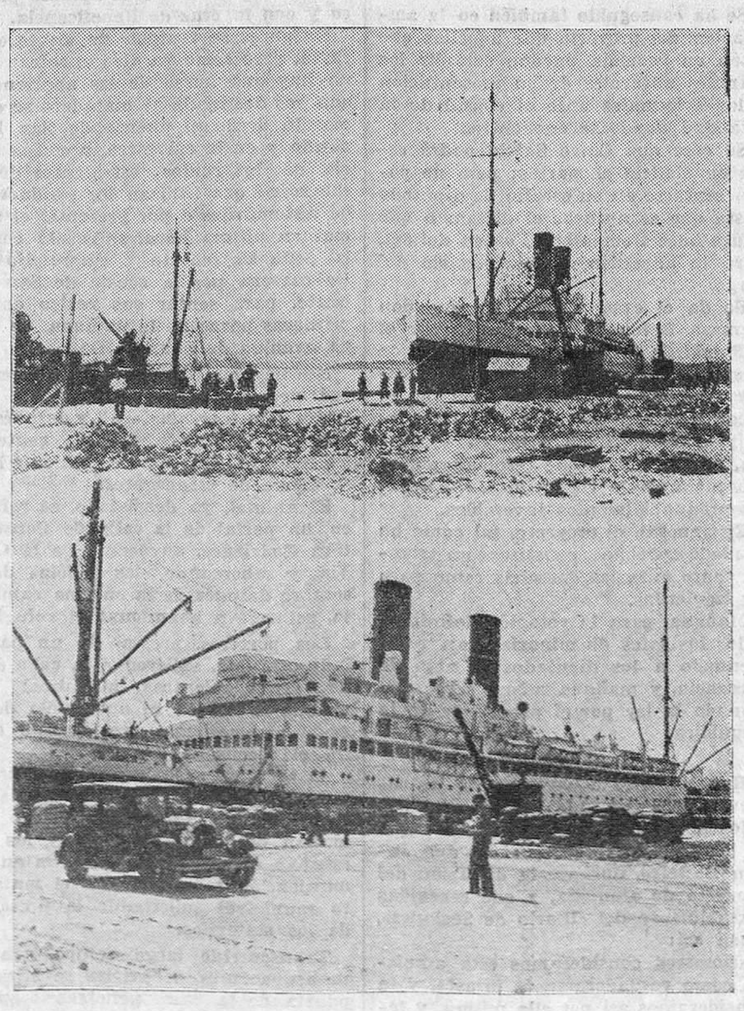

La falta de tráfico en el puerto fué compensada ayer con el arribo de dos magníficos trasatlánticos franceses, uno de los cuales atracó, por primera vez, a los nuevos muelles en construcción de la zona de Maliaño, descargando bastante cargamento de cacao y café. (Fotos Samot.)

F. Díaz-Munío
(De las clínicas de los doctores Marañón y Madinaveitia) Especialista en Estómago, Hígado, Intestinos y Secreciones internas. — Medicina interna.
De 10 a 12'30 y de 4 a 6.
HERNAN CORTES, 1, PRIMERO

M.E.C.D. 2017

INFORMACION POLITICA

CONSEJO DE MINISTROS

Madrid.—En el Palacio Nacional se celebró esta mañana el anunciado Consejo de ministros, bajo la presidencia del jefe del Estado.

El Consejo dió comienzo a las once, y terminó a la una de la tarde.

A la salida, el ministro de la Gobernación manifestó que, en relación con la noticia publicada por algunos periódicos afirmando que Trotsky tenía el propósito de venir a España, en el Consejillo que previamente se había celebrado precediendo a la reunión presidida por su excelencia, él sólo había tenido de tal caso la noticia que había comunicado al ministro de Estado el encargado de Negocios en París. Esta es que Trotsky había salido de Francia, pero que no se sabe si venía con dirección a nuestro país o no.

Lo que se puede asegurar es que no se había expedido ningún pasaporte para dicho señor, que tampoco lo había solicitado, por lo que, naturalmente, no tiene autorización para entrar en España.

El jefe del Gobierno, al salir momentos después y ver que el señor Salazar Alonso estaba dando la referencia del Consejo a los informadores, se dirigió al coche oficial, diciendo:

—Como ya les está informando a ustedes el ministro de la Gobernación, yo nada tengo que decirles.

Por su parte, el ministro del Trabajo entregó a los periodistas la siguiente

Angel Ruiz Zorrilla
Cirujano especialista en VIAS URINARIAS
Consulta de 11 a 1 y de 4 a 7
Antonio de la Dehesa, 1. - Teléfs. 3480 y 1548

NOTA OFICIOSA

«Los ministros se reunieron en el Palacio Nacional a las once y media, bajo la presidencia del jefe del Estado.

El señor Lerroux hizo, como de costumbre, una minuciosa exposición de lo más saliente en política interior y exterior, y especialmente del curso de los debates parlamentarios y de los proyectos que el Gobierno tiene preparados.

Después, el jefe del Gobierno sometió a la firma de su excelencia diferentes decretos y proyectos de ley.

Antes, a las diez, se habían reunido los ministros en Consejillo, adoptando, entre otros, los siguientes acuerdos:

Presidencia.—Decreto creando el Comité técnico de estudio de la reforma del Estado, órgano de investigación y asesoramiento que propondrá los planes de reforma que en el ámbito de las diferentes disciplinas del Gobierno estime necesarios para incorporar totalmente el Estado español a la vida moderna.

Para constituir este Comité se designa: como presidente, a don Salvador de Madariaga, y como vocales, a los señores Rubio, Sacristán, Reparaz, Linazasoro, Krahet, Ungría Jiménez y Ambles Pipo, este último como secretario.

Concediendo la banda civil de Africa a don Diego Hidalgo, don José Rocha, don Diego Martínez Barrio y don Oswaldo Fernando Capaz, entendiendo diferido su otorgamiento respecto a los tres primeros a la fecha en que dejen de ostentar la investidura parlamentaria.

Marina.—Se autorizó al ministro para presentar a las Cortes un proyecto de ley modificando el artículo segundo de la ley de 3 de abril del año actual.

Trabajo y sanidad.—Decreto creando el Consejo Nacional de Sanidad y Asistencia pública.

Idem disponiendo que las especialidades farmacéuticas húngaras se someterán a los mismos requisitos reglamentarios que las nacionales, desde el punto de vista sanitario.

Idem autorizando al ministro para presentar a las Cortes un proyecto de ley haciendo extensivas las exenciones de arbitrios creadas por la ley de 14 de julio de 1922 a los aprovechamientos que con carácter permanente existan o se otorguen en la zona marítima, con las excepciones que se consignan en el reglamento que se dicte.

Estado.—Decreto autorizando la lectura de un proyecto de ley aprobando el convenio con Rumania.

Idem disponiendo que el director de Administración del Ministerio de Estado, don Vicente Alvarez Buylla pase a prestar sus servicios al Consulado general de Londres.

Idem que el primer secretario en Berna don Eduardo Becerra pase al Consulado en Burdeos.

Idem que el cónsul en Larache, don José Matía Bermejo, pase al Consulado en Bayona.

Idem que el cónsul en Bayona pase al Consulado en Caracas.

Idem ascendiendo a primer secretario a don Juan Sebastián Erice.

Obras públicas.—El Consejo autorizó al ministro de Obras públicas para abonar, con cargo el presupuesto del Ministerio, la paga extraordinaria al personal de la Compañía de los Ferrocarriles Andaluces, sin perjuicio de las medidas que haya de adoptar respecto a dicha Empresa, dada su insostenible situación.

Hacienda. — Decreto elevando en 205.058 pesetas anuales el presupuesto de obras públicas (sección séptima) para el segundo semestre de 1934.

Idem autorizando la presentación de un proyecto de ley sobre la concesión de un crédito extraordinario de 500.000 pesetas para atender a los gastos de las fiestas de la República.

Idem interesando sea modificado el presupuesto de Agricultura, aumentando 148.000 pesetas en la consignación anual para la sección décima del Cuerpo nacional de veterinaria.

Justicia.—Jubilando a don José María Rey, magistrado de la Audiencia territorial de Sevilla

Idem a don Guillermo Santugini, magistrado del Tribunal Supremo.

Promoviendo a las plazas de magistrados de este alto tribunal a don Rafael Rubio, presidente de la territorial de Albacete, y a don Santiago Alvarez Martín, presidente de la Sala de gobierno del expresado alto tribunal.

Guerra.—Nombrando general de la segunda brigada de Artillería al brigadier don Julián López Viota.

Idem de la sexta brigada a don Víctor Carrasco Amilivia, y de la séptima, a don Gerardo Rabasa.

Varios decretos más resolviendo propuestas de mando de distintos regimientos.

Disponiendo que se reintegre al capitán de Infantería, retirado, don Diego Saavedra y Gaytán el percibo de sus haberes pasivos, del que fué desposeído por decreto de 23 de agosto de 1933.

Propuesta de que sea aprobado, con carácter definitivo, el régimen de trabajo de los obreros eventuales civiles.

El doctor DIAZ-CANEJA
suspende su consulta, reanudándola el 25 de mayo.

REUNION DE COMISIONES

Esta mañana se reunió en el Congreso la Comisión de Presupuestos, para estudiar el de la Presidencia.

La Comisión rechazó unos aumentos solicitados por el Consejo de Estado, con destino a los gastos de representación de dicho organismo.

Igualmente se desechó la reforma de la plantilla del personal administrativo de la Presidencia del Consejo. En este punto formularon voto particular los radicales y liberales demócratas.

También se reunió la Comisión de Agricultura, aprobándose el artículo segundo del proyecto de Arrendamientos de fincas rústicas.

El párrafo tercero, como resultado de la ponencia del señor Velayos, ha quedado redactado en la forma siguiente:

«Salvo pacto expreso en el arriendo de una finca, no se considerarán incluídos los aprovechamientos forestales de las mismas, entendiéndose por tales los cortes, totales o parciales, de los árboles maderables, y los parciales de los que no lo sean, así como los productos destinados a industrias y, en general, todos los que de manera directa sean utilizables para la agricultura o la ganadería.

Estos arrendamientos podrán ser arrendados, separados, vendidos sus productos, o explotados directamente por sus propietarios.»

Sólo votaron en contra de esta ponencia los representantes socialistas.

LA MINORIA DE LA ESQUERRA

En una de las secciones del Congreso se reunió esta mañana la minoría de la Esquerra, asistiendo los representantes de la Unión Socialista de Cataluña.

El secretario de la minoría facilitó a los periodistas la siguiente nota oficiosa:

«El señor Rubio ha expuesto sus puntos de vista en relación con el tratado con Francia, siendo aprobado su criterio por la mayoría.

Asimismo expuso la marcha de las deliberaciones en la Comisión de Presupuestos.

El señor Mangranell dió cuenta de las gestiones realizadas cerca del ministro de Hacienda sobre los valores catastrales, para que contribuya casa y finca según su valor.

Asistieron en representación de la Unión Socialista de Cataluña los señores Serrat, Moret, Varjan y Comas.

Rotas las negociaciones de inteligencia con el Partido Obrero Socialista Español, y siendo éstas cada día más difíciles, han constituído estos señores el grupo parlamentario que, para todos los efectos en las Comisiones y en la Cámara, integrarán la minoría de la Esquerra.

Para
FLEJES GALVANIZADOS
Hierros y Chapas
HIJOS DE SABINO GARBISU
Apartado número 70
BILBAO

DISPOSICIONES OFICIALES

La «Gaceta» publica hoy, entre otras, las siguientes disposiciones:

«Trabajo.—Autorizando al ministro para presentar a las Cortes un proyecto de ley ratificando el convenio relativo a la edad de admisión de los niños en los trabajos industriales, y autorizando al Gobierno para registrar la ratificación en la Secretaría de la Sociedad de Naciones.

Decreto relativo a la protección de los trabajadores en la carga y descarga de los buques contra los accidentes del trabajo.

Estado.—Nombrando una Comisión, en la que figurarán representantes de los Ministerios de Estado, Hacienda e Industria y Comercio, para que en unión de los delegados holandeses negocien un tratado comercial hispanoholandés.

Gobernación.—Nombrando una Comisión para el estudio de la ley y reglamento comprensivos de la organización de la Sección general de Seguridad, de sus agentes y de las fuerzas de la misma dependientes.»

CLINICA DE MATERNIDAD (Villa María)
Calle del Monte, número 61, esquina al Alta. — Bajo la dirección del doctor Rodríguez Cabello, médico-jefe de la Casa provincial de Maternidad. — Exclusivamente embarazo, parto, puerperio normales o patológicos.—Precios moderados que pueden ser solicitados previamente

Fimol Busto Catarros Crónicos

CARTELERA

GRAN CINEMA
HOY, VIERNES
A las 7,15 y 10,30
La producción Fox, hablada en español,
LA CIUDAD DE CARTON
por Catalina Bárcena, Antonio Moreno y José Crespo, con intervenciones de Janet Gaynor, Lionel Barrymore y otros notables artistas.
Butaca: tarde, 2,00; noche, 1,50.
Gradería: — , 0,75; — , 0,50.

Salón Victoria
A las 7,15
La opereta Paramount
CON PASION
por Florelle y Fernand Gravey.
Butaca, 1,25.

Sala Narbón
A las 7,15 y 10,30
La emocionante producción Columbia
SCARFACE (El Terror del Hampa)
por Paul Muni y George Raft.
Butaca: tarde, 0,50; noche, 0,40.

MARIA LISARDA
COLISEVM
HOY, VIERNES, GRAN MODA
A las 7,15 y 10,30
ACONTECIMIENTO CÓMICO
STAN LAUREL y OLIVER HARDY, en
EL ABUELO DE LA CRIATURA
La más divertida película de la célebre pareja.

TEATRO PEREDA 5 y 7 tarde y 10,30 noche
DOS GRANDES EXITOS
Aviones y fieras en español, y **En nombre de la ley**
Butaca: a las 5, 1,00; a las 7, 1,25; a las 10,30, 0,75.

IMPRESIONES DEL DIA

(De nuestro redactor en Madrid, Emilio Herrero.)

(Por teléfono.)

Madrid.—Ha quedado, al fin, aprobado en la sesión de esta tarde el proyecto de amnistía.

De su texto definitivo se deduce que quedan incluídos en ella todos los delitos políticos y sociales, y aun aquellos que, con características de comunes, fueron realizados por móviles políticos.

Se incluyen los delitos cometidos contra la vida o la integridad corporal, siempre que no hayan producido la muerte o lesiones graves.

Se incluyen también los que quedaron con sus tierras expropiadas sin indemnización, y los militares que abandonaron España a raíz del 10 de agosto.

Se exceptúan de la amnistía los delitos perpetrados con ocasión de los movimientos anarcosindicalistas.

Como mañana se votará la ley definitivamente, el sábado aparecerá en la «Gaceta».

Quedarán, pues, en libertad, según nuestros recuerdos de momento, los generales Sanjurjo y García de la Herrán, los militares complicados en los sucesos del 10 de agosto, los que se encuentran en rebeldía en Francia y Portugal, los ex ministros Calvo Sotelo, conde de Guadalhorce, Yanguas, Callejo, Galo Ponte, Castedo, Martínez Anido, Francisco Berenguer, García de los Reyes, Cavalcanti y Saro.

En el proyecto se incluye un apartado, por virtud del cual todos los complicados militares volverán a tener derechos políticos, pero se les prohibe el mando de fuerzas.

Se ha conseguido también en la ampliación del proyecto que aquellos que estén en rebeldía pueden cumplir los trámites naturales de su presentación a los Tribunales ante el cónsul de la localidad donde se encuentren.

Se cree que Calvo Sotelo podrá estar en Madrid el martes; pero no podrá sentarse en su escaño de diputado hasta que se apruebe el dictamen que figura hace tiempo en el orden del día, para la admisión en el ejercicio del cargo.

Se da el caso, curioso, de que don Dámaso Berenguer, procesado por el Tribunal de Jaca y por la Comisión de Responsabilidades, no ha querido acogerse a los beneficios de la amnistía. Se niega a figurar en ella hasta que los Tribunales de justicia dicten sentencia, porque quiere que resplandezca su inocencia por la vía jurídica, con todos los pronunciamientos favorables.

En general, el proyecto, tal como ha quedado aprobado, constituye un triunfo, tanto para las derechas como para las izquierdas.

Mañana, para la votación definitiva, todos los jefes de minorías han recomendado a los diputados el acto de presencia, y mañana mismo será sancionada la ley por el presidente de la República.

★

Han constituído hoy tema de los comentarios, durante la tarde, en los pasillos de la Cámara, las palabras que en la tarde de ayer pronunció don Julián Besteiro, durante la discusión del proyecto de amnistía, y que recogidas textualmente del «Diario de Sesiones», dicen así:

«Nosotros consideramos esta amnistía como verdaderamente injusta, y la consideramos así por ella misma, y tenemos más motivos para considerarla después de las discusiones que han tenido lugar en este salón, y las cosas que hemos oído desde el banco azul, porque no hace muchos días (yo ya sé —dice dirigiéndose al ministro de Justicia—que es una herencia que su señoría recoge, pero también una realidad parlamentaria), oíamos decir aquí que el levantamiento contra la República el 10 de agosto tenía la disculpa de que estaba inspirado en un movimiento de opinión, que le acompañaba la opinión, como después se demostró en las elecciones que se verificaron. Y esto, que queda en el ambiente, que queda en el «Diario de Sesiones», agrava la importancia del proyecto, porque, ¿a qué vamos a llegar, señores diputados? ¿A crear una especie de interpretación de las cosas, según la cual, cuando un grupo de militares en España se crean, con más o menos motivos, asistidos de la opinión, se puedan levantar en armas para derribar a un Gobierno?

Eso no puede ser. No conviene a nadie, absolutamente a nadie. Esa práctica representa un período de la vida en la Historia de España que todos debemos tener interés en borrar, y no se pueden realizar por el Parlamento actos que sirvan para estimular esas prácticas, antiguas y viciosas.»

★

La Gran Vía de Madrid va a figurar como coso taurino para corridas periódicas matinales.

Hoy se ha repetido el espectáculo que tuvo su primera efemérides cuando Fortuna, ante un toro desmandado, realizó en plena calle una faena coronada por una magnífica estocada. Se le premió con el aplauso público y con la cruz de Beneficencia.

Entonces se trataba de un toro de casta, pero como ya dice el refrán que no hay que fiarse de las apariencias, una res destinada al matadero se desmandó desde el puente de San Fernando y en la carretera, a consecuencia de los ruidos estridentes de los «klaxons» que utilizan los conductores de automóviles o por presentir el animal su última hora, se rebeló contra la pena de muerte y emprendió veloz carrera por la cuesta de San Vicente, para sentar sus reales en las primeras horas de la mañana, en plena avenida de Eduardo Dato.

No hay que decir que su presencia fué acogida con el consiguiente vocerío: ¡Un toro, un toro!, y después, lo previsto: sustos, carreras, la gente en los balcones, una ola de pánico y hasta cierre de escaparates.

El animal, ya despistado, se refugió en un portal de la calle de Constantino Rodríguez, adyacente de la Gran Vía, y saboreando las delicias de la sombra después de la enorme caminata, se negó a abandonar el refugio.

Los porteros, presos de un pánico indescriptible, salieron a la calle dando gritos, mientras el animal emprende la subida al entresuelo de la casa arremetiendo previamente contra el ascensor.

A todo esto, la expectación crecía en la calle. La puerta del portal se cerró. Los vecinos del entresuelo clamaban desde los balcones, y los que estaban en la calle se pusieron en comunicación telefónica con el matadero municipal solicitando la presencia de los matarifes.

Transcurrido largo tiempo, con las preocupaciones necesarias se abrió la puerta de la casa, penetrando varias personas, que se aventuraron a subir unos peldaños.

Los mugidos de angustia del buey, corcados por los gritos de espanto de los porteros, formaban una extraña algarabía. El animal, espantado, descendió al portal. Entonces se le tiró una cuerda, consiguiendo arrastrarle por una pata.

Los matarifes no acertaron con sus puntillas hasta que un vigilante conductor de uno de los camiones de Asalto consiguió dar el golpe definitivo.

A la faena sucedió una gran ovación del público que presenció la hazaña. Se pidió la oreja para el «matador», que salió después a la calle ya con la oreja cortada, y todavía tuvo tiempo de que los más entusiastas le pasearan en hombros.

★

La noticia más curiosa del día es un telegrama recibido de Segovia en el que se asegura que han circulado rumores en aquella capital de haber aparecido un tesoro en el palacio de La Granja.

Parece ser que hace días unos chicos han descubierto un subterráneo en el cual se dice que existe un arcón que contiene monedas de oro de Carlos III, alhajas, empuñaduras de oro y otros objetos de arte.

Los periodistas de Segovia se han trasladado a La Granja con objeto de averiguar lo que haya de cierto en el rumor, según el cual unos jóvenes de la localidad han venido haciendo gastos que no estaban de acuerdo con su situación económica.

Los obreros han empezado a realizar trabajos encaminados a descubrir la alcantarilla con el fin de comprobar si existe tal subterráneo.

Los chicos han declarado que vieron una habitación con uniformes, sables antiguos y otros objetos.

Se da el caso de que ahora los obreros que realizan los trabajos dicen que lo que se encuentre será para ellos. El vecindario dice que lo que se halle será a beneficio del pueblo, y el administrador de La Granja ha manifestado que en el caso de que se encuentre el tesoro éste pasará al Patrimonio.

HERRERO

¡CABALLERO! Compre sus zapatos en EL MODELO. Lealtad, 3. Precios de ocasión.

Conferencia sobre la ganadería montañesa.

En la Sociedad de «Amigos del País» ha pronunciado una conferencia sobre «La ganadería en el Norte y Noroeste de España» el inspector general de Fomento pecuario, don Juan Rof Codina.

Hizo una relación de los caracteres comunes que ofrece la ganadería de Galicia, Asturias, Santander y Vascongadas, ganadería que estima como la más importante y rica de la península.

Dió a conocer las enseñanzas que proporciona la última estadística ganadera. La especie bovina cuenta en aquellas provincias con más de dos millones de cabezas, equivalentes al 53 por 100 del censo total de la nación. El valor de las reses de la citada región asciende a 1.600 millones de pesetas.

Por último, analizó los medios de fomento pecuario empleados para dar impulso a la ganadería mencionada, que juzga la más interesante de España.

El conferenciante, que ilustró su disertación con numerosas proyecciones, fué muy aplaudido.

JESUS MATA DE LA LASTRA
MATRIZ-PARTOS-CIRUGIA GENERAL Y ORTOPEDICA.—DIATERMIA
De 11 a 1 y de 3 a 5. Teléfono 1959
PLAZA DE CANADIO, 1, PRIMERO

LAS NOTICIAS

PRESENTACIONES

Se interesa la presentación en la Comandancia Militar de esta plaza, a la mayor brevedad posible, para hacerle entrega de documento militar, del recluta, acogido a los beneficios del capítulo XVII, Francisco Rugama Carasa.

—Se ruega al recluta Luis Carrasco Fenjor, perteneciente al reemplazo de 1932, por la Sección segunda de Reclutas de este Ayuntamiento, se presente en el Negociado de Reemplazos del mismo, a recoger su cartilla militar.

PARA LOS SIN TRABAJO

Doña María Concepción Llama ha remitido al alcalde, para los obreros sin trabajo, cinco pesetas.

ANUNCIOS OFICIALES

Compañía del Ferrocarril Cantábrico.

El Consejo de Administración de esta Compañía, cumpliendo lo preceptuado en los artículos 20 y 22 de los Estatutos, convoca a los señores accionistas a junta general ordinaria para el día 25 del corriente mes, a las cinco de la tarde, en el domicilio social de la Compañía, estación de los ferrocarriles de la Costa.

A continuación, el orden del día que ha de ser objeto de deliberación.

ORDEN DEL DIA

1.º Aprobación de la Memoria, balance y cuentas del ejercicio de 1933.
2.º Nombramiento de un consejero.
3.º Nombramiento de la Comisión revisora de cuentas para 1934.

En las oficinas de la Compañía se entregarán cédulas de entrada a partir del día 20 hasta el 24 inclusive, a los señores accionistas que tengan derecho de asistencia.

Santander, 9 de abril de 1934.—El secretario del Consejo de Administración, **Emilio Botín.**

R. MAZA MADRAZO
Especialista en pulmones y corazón
MEDICINA GENERAL
Consulta de diez y media a una y de 3 a 5
BURGOS, 3, PRAL. - TELÉFONO 3626

TEATROS Y SALONES

Colisevm.

BENEFICIO DE LA COCINA ECONOMICA. — DEBUT DE LA COMPAÑIA AMATEUR DE CIRCO

El Instituto de Cultura Física Cantabria es una entidad deportiva de sólido prestigio, que cultiva la afición a varios juegos atléticos, y ha llevado a la práctica iniciativas afortunadas. Una de ellas es la constitución de la Compañía Amateur de Circo, que ayer hizo su presentación al público, en funciones celebradas en el Colisevm, a beneficio de la Cocina Económica.

Responde la formación de este elenco a la sana orientación de propaganda de los deportes, que ha dado a su actuación aquella entidad. Los ejercicios físicos se prestan a lo espectacular, que es estímulo para desarrollar la afición y es atracción para todos los espectadores.

El público ha acogido a la Compañía Amateur de Circo con el más vivo entusiasmo. El éxito no puede ser más merecido, porque el conjunto es muy completo, y figuran en la formación aficionados que realizan los ejercicios más arriesgados y difíciles y más vistosos de los programas de circo.

Boby Walter (Fernando Arteaga) hizo excelentes exhibiciones de skating. The Cantabria Boys (Fermín Quijano y Santiago Malo), magníficos ejercicios en anillas y vistosos. Chezsan (M. Sánchez), dificilísimas figuras acrobáticas; La Troupe Hércules (Lejeune y S. Malo), ejercicios de fuerza verdaderamente notables, y Ernesto Lejeune, el divo—atleta del elenco—rebasó los límites del amateurismo para ascender a las pruebas de grandes campeonatos con experimentos hercúleos, como el de levantamiento de pesos, en que batió su propio record mundial en la categoría amateur de su peso, y ejecutó el peligrosísimo ejercicio del trapecio volante.

A su destreza, a su agilidad y a su fuerza hercúlea une Ernesto Lejeune una intuición verdaderamente notable de lo que son los ejercicios hercúleos como espectáculo.

Constituye este notable aficionado el eje del elenco, y es un gran artista.

El número de baile acrobático, de la pareja Lejeune-Balsa, y el de bailes modernos, de la pareja Lumbreras-Giménez, gustaron mucho, y dieron animación al espectáculo. La parte cómica, esencial en el circo, estaba a cargo de los clowns Los 3 k 3 (Angulo, J. Expósito y Solar) y los hermanos Fdocebert (Francisco y Teodoro Bercedo), que hicieron las delicias del auditorio con números muy interesantes y sobre todo originales.

Son verdaderos artistas en su género, y tienen lo principal: vis cómica.

El público, que llenaba el teatro, aplaudió con gran entusiasmo todos los números del extenso y variadísimo programa, subrayando con sus aplausos el éxito de todos los artistas y el triunfo de la Compañía Amateur de Circo.

Teatro Pereda.

«EN NOMBRE DE LA LEY»

Se proyectó ayer en el Pereda una excelente película del género policíaco, en que hay interés, emoción, lógica en la intriga y habilidad en el desarrollo.

El film está admirablemente logrado desde el punto de vista teatral, y lo está desde el espectacular, pues los panoramas son magníficos y la fotografía insuperable.

Excelente la interpretación, constituyó esta película un gran éxito, como le logró también la documental «Aviones y fieras», que es un admirable reportaje aéreo sobre el Africa.

Gran Cinema

«LA CIUDAD DE CARTON»

«Catalina Bárcena ha obtenido un nuevo y resonante éxito en una nueva película, dialogada en español. Acompañan en la interpretación a la gran actriz española actores tan destacados como Moreno y Crespo, ya consagrados también.

Ofrece la película mucho interés, por la anécdota, que tiene cierta novedad, y por la acción que está conducida hábilmente, y consigue cautivar la atención de los espectadores; pero, además, tiene la atracción de numerosas escenas, en que desfilan por la pantalla figuras destacadísimas del cine (Jeannete Graynor, Menjou, Lionel Barrymore y Clive Brook, entre otros), viéndose escenas interesantísimas de los estudios de Hollywood, que descubren un poco el velo de la meca del Cine, en lo que se refiere a los métodos de trabajo y a la vida de los artistas. El film ha obtenido un éxito realmente excepcional.

Ateneo de Santander.

SECCION DE MUSICA

Hoy viernes, a las siete y media de la tarde tendrá lugar el anunciado recital de guitarra por el joven artista Alfonso Pérez.

El programa, sugestivo en extremo, será el siguiente:

Primera parte.—«Minueto», Beethoven; «Preludio», Bach; «Nocturno», Torroba; «Feuilles variées», Schumann; «Homenaje a Debussy», Falla; «Recuerdos de la Alhambra», Tárrega.

Segunda parte.—«Sonatina», Torroba; «Fandanguillos», Turina; «Asturias», Albéniz; «Serenata», Malats; «Danza V», Granados; «Capricho árabe», Tárrega.

Los señores socios tendrán a su disposición, en la Conserjería de la Sociedad, la correspondiente invitación de señora.

Puntos de venta de "El Cantábrico".

En MADRID: M. Ontañón, calle de Alcalá, quiosco «Las Calatravas»; Sociedad G. E. de Librería, Puerta del Sol; quioscos de «El Liberal», y Alcalá, 30; quiosco de «La Voz», Mariano Martín, frente al Teatro Apolo; Teófilo Gómez, frente al Teatro Alkázar; Librerías de Ferrocarriles, biblioteca estación del Norte.

En BARCELONA: Sociedad Española de Librería, biblioteca de la Estación del Norte; Sociedad G. E. de Librería, Quiosco Barcelonés, Rambla de Canaletas frente al Hotel Continental.

En SAN SEBASTIAN: Cesar Hudobro, Miracruz, 7, y en la Biblioteca de la Estación de los Ferrocarriles Vascos.

En BILBAO: Teofilo Cámara, alameda de Mazarredo, 15, y A. Urquijo, librería; quiosco del Arenal y de la Gran Vía; quiosco de la Estación del Ferrocarril de Santander.

M.E.C.D. 2017

NUESTRA INFORMACION TELEFONICA

Continúan las huelgas de Zaragoza y Valencia, temiéndose que se extienda ésta a Alicante.

Ha quedado aprobado el proyecto de amnistía, sin haberse aplicado la «guillotina».

El tope para los delitos comprendidos en la amnistía es el 14 de abril.

EL BALBUCEO POLITICO DE HITLER Y MUSSOLINI

Madrid.—Al llegar esta tarde a la Cámara el ministro de la Gobernación, le preguntaron si había noticias de Zaragoza, y contestó que al mediodía habló con el gobernador, el cual le dijo que la tranquilidad era absoluta.

Anunció que mañana tendrá una reunión, en Gobernación, con el ministro de Agricultura, los subsecretarios de los dos departamentos, directores generales de Agricultura y Seguridad e inspector general de la Guardia civil, para tratar de las medidas a adoptar respecto a las cosechas y a los demás aspectos del campo.

El domingo se reunirá con la Junta de Seguridad de Cataluña.

Los periodistas le preguntaron acerca de los rumores de un movimiento revolucionario organizado por las izquierdas.

—Yo sé—contestó el ministro—lo que pasa aquí y fuera de aquí, lo que se prepara y lo que se pretende, lo que se pretende y no se prepara y lo que se prepara y no se pretende. Lo único que puedo decirles es que si me pidieran permiso para ese movimiento yo se le daría, aunque es natural que los Trostky y los Lenin no me comunicarán sus acuerdos.

Los informadores le dijeron que por algunos se decía que era fascista, y repuso, con violencia:

—Yo no soy fascista. Por el contrario, creo que Hitler y Mussolini están en un balbuceo político que no tendrá consistencia, y que en el futuro se preguntará qué se hizo en España, y más concretamente, qué hizo este ministro.

PETICION DENEGADA

El ministro de la Gobernación manifestó que le había visitado Sigfrido Blasco para solicitar la libertad de los miembros del Comité de huelga de Valencia, pero que había sentido mucho tener que denegar la petición.

Dr. JOSE MATORRAS CIRUGIA Y PARTOS
PASEO DE PEREDA, 21, PRIMERO
De doce a dos y cuatro a seis. Telf. 3210.

UNA CONFERENCIA DE MARTINEZ BARRIO

Comunican de Tánger que el domingo pronunciará Martínez Barrio una conferencia en el Teatro Cervantes, de aquella población. Se preparan varios actos en honor del ex presidente del Consejo.

UN CONSEJILLO EN EL CONGRESO

A las cuatro de la tarde el Gobierno se reunirá mañana en Consejillo en el Congreso.

Parece que la reunión la ha solicitado el ministro de Hacienda, con objeto de tratar de los presupuestos.

LA JUNTA DEL ATENEO DE MADRID

Madrid.—El Ateneo celebró junta general extraordinaria, en la que la Comisión encargada de reorganizar la manifestación de protesta contra la pena de muerte dió cuenta de la suspensión de aquélla por la Dirección general de Seguridad.

Los reunidos se dieron por enterados, pero algunos pidieron otra junta para tratar de si procedía o no protestar contra la actitud del Gobierno suspendiendo la manifestación.

Se cree que esta junta no llegará a celebrarse, pues para el día 21 hay anunciada una para elegir nueva Directiva.

LA SESION DE CORTES

Madrid.—El señor Alba abre la sesión a las cuatro en punto de la tarde.

A esa hora hay escasamente una docena de diputados en el salón. En el banco azul, el jefe del Gobierno.

LA INTERPELACION SOBRE IFNI

Aprobada el acta de la anterior, un SECRETARIO da lectura a una proposición de Bolívar, sobre la ocupación de Ifni.

BOLIVAR defiende la proposición. Dice que el Gobierno tiene aspiraciones imperialistas, y que la ocupación de Ifni ha sido teatral. Se ha dicho que la ocupación ha sido pacífica, y con esto se ha querido engañar a la clase trabajadora; pero, en realidad, la ocupación fué un atraco a mano armada, y el Gobierno ha sido el atracador.

El imperialismo francés quiere apoderarse de Ifni y de Río de Oro, y crear un Manchukuo en el Africa occidental, que será de guerras futuras.

La aspiración suprema de los países capitalistas es la destrucción de la unión soviética, que es duramente combatida por todos los imperialismos.

Lerroux, que ampara al fascismo en el interior, ataca al sovietismo en el exterior. El Partido Comunista denuncia este peligro y le dice a la clase trabajadora y a los soldados, cabos y sargentos del Ejército y la Marina, que se nieguen a desembarcar en Ifni y a disparar contra sus hermanos, formando el frente único contra el fascismo.

GOICOECHEA protesta de las palabras del diputado comunista.

El PRESIDENTE: Perdone su señoría. Hay dos opiniones ante estas manifestaciones. La de su señoría y la mía. Yo entiendo que lo que se ha dicho pertenece al capítulo de las extravagancias.

BOLIVAR protesta indignado contra estas palabras del presidente, y termina su discurso atacando al imperialismo y al fascismo.

MOLTO dice que la ocupación de Ifni plantea el problema de la existencia de prisioneros españoles. Esto ha de saberse ahora de una manera definitiva, que resuelva todas las dudas. En febrero se planteó este mismo problema, y aún no se ha hecho nada. A Valencia le interesa mucho que se lleve la certidumbre o el consuelo a muchas familias que viven en la duda.

GOICOECHEA dice que interviene en esta discusión porque no quiere que sea la voz de Bolívar la única que se oiga. Ifni es la aspiración de dos siglos de la política marroquí de España. Sólo por esto hay que felicitar al señor Lerroux.

Es plausible también el hecho porque representa la preocupación por Marruecos y atención por el Mediterráneo, que habían sido abandonadas por los Gobiernos de la República.

El Gobierno ha realizado una verdadera amnistía con el coronel Capaz sacándole del destierro donde vivía.

RAMOS ACOSTA, de la Izquierda Republicana, dice que la ocupación de Ifni será la fuente de aventuras guerreras. Se harán negocios inconfesables y se justificarán ascensos y créditos políticos interesados.

El territorio es improductivo; pero su ocupación nos ha de ser gravosa en extremo, y además ha de servir para futuras campañas, tan desastrosas como todas las coloniales.

CRUZ GARCIA encarece la importancia de la ocupación de Ifni, especialmente para Canarias, y felicita por ello al Gobierno.

En aquellas costas existen algunas esqueras, y el dominio de España dará la seguridad para la pesca en aquellas aguas.

El territorio es muy a propósito para la seguridad de nuestra aviación, que puede establecer refugios y escalas.

Nuestra política debe tender a hallar en la costa base de defensa y el aseguramiento de las comunicaciones. Las islas Canarias tienen un gran valor estratégico, y las escuadras extranjeras han encontrado un magnífico puerto en la de Lanzarote, que está frente a Ifni.

Termina felicitando al Gobierno por la ocupación de Ifni.

LAMAMIE DE CLAIRAC felicita también al Gobierno, y dice que espera de la ocupación de Ifni que sea favorable para los intereses de España y que no ampare intereses ajenos.

RODRIGUEZ VIGURI, en nombre de la minoría agraria, felicita también al Gobierno. Recuerda que Ifni era vieja aspiración de España. Ha habido un acierto en la realización por el coronel Capaz. Ruega al Gobierno que se dé a Ifni su verdadero nombre, el de Santa Cruz de Mar Pequeña, título que hasta los moros le dan en aquella tierra.

El jefe del GOBIERNO contesta a todos, y declara su interés por leer y escuchar a todos los que tratan de temas tan importantes como este. No hay un libro ni un discurso tan malo que no pueda servir de tema de referencia.

He escuchado a todos los oradores, pensando modestamente que no había para tanto; pero he escuchado más al señor Bolívar, extrema izquierda de la Cámara, que me ha encantado.

Si yo fuera comunista hubiera hecho mejores argumentos. Todo lo que ha dicho ni siquiera me ha hecho meditar ni ha dado la menor preocupación al Gobierno que presido.

Expresa su gratitud a todos los oradores, porque ver unidos en el patriotismo a todos sirve para mantenerse en el convencimiento de que ha cumplido con su deber.

Pero vuelvo al señor Bolívar. Sería curioso ver dentro de unos siglos al señor Bolívar en el banco azul, para ver lo que haría en este caso. Dice que apoyamos el imperialismo en forma espectacular. ¡Pero si he rehuído incluso el venir aquí a explicar esas cosas! Es que sé que mi posición es clara. Nuestro imperialismo es un derecho secular sobre un territorio estratégico.

Hemos esperado ocasión propicia para hacer efectivo nuestro derecho. No ha habido talento, sino oportunidad. Tres hombres han bajado a un país en el que antes había 4.000 fusiles. Ese emperador que ha bajado allí ha sido aceptado por todos.

Interrumpe BOLIVAR.

LERROUX le dice: Cuando su señoría sea jefe del Gobierno no me interrumpirá.

Dice que los naturales de Ifni han acogido favorablemente a nuestras tropas. Recuerda que en el siglo XIV un español plantó allí la bandera. Se ha reconocido nuestra soberanía, y en 1912 el sultán de Marruecos también la reconoció.

Está Ifni frente a Canarias, en la ruta de la navegación aérea, sirviendo de buena escala para los aviones, porque este territorio está en las estribaciones del anti Atlas. Su señoría, señor Bolívar, es tan experto en geografía como en ginecología. Claro está que su señoría no será fatalista. Su patria es el cosmos, pero a España le interesan todas esas posibilidades.

En diversos momentos llama Santa Cruz de Mar Pequeña a Ifni, y sigue diciendo que la grandeza de España se fija en su espiritualidad y en su misión civilizadora, a la cual no puede renunciar nadie que con dignidad se siente en el banco azul.

En cuanto a que haya habido muertos en Ifni, dice que no hay maternidad sin sangre; pero lo que ha ocurrido puede pasar igual en la desembocadura del Ebro o en cualquier aeródromo. Los héroes del aire se han comportado con dignidad.

El coronel Capaz me ha enviado una felicitación para toda la aviación española. Un solo trimotor y cuatro o cinco aviones han bastado. El coronel Capaz, al que el Gobierno ha hecho todo el honor que merece su lealtad al Estado bajo cualquier forma de Gobierno, ha requerido los elementos militares necesarios para evitar que pueda surgir allí lo que pudiera surgir en cualquier parte. No hemos comprometido el prestigio del Gobierno. Se ha hecho todo cuanto se podía hacer. Procuraré no repetir lo que pasó en el Norte de Marruecos, cosa que más vale no recordar ahora.

Se ahorrarán todos los sacrificios personales y económicos. Irá una Comisión de peritos a examinar el país, y si podemos tener alguna esperanza, yo os aseguro que se respetarán los derechos naturales.

Dice Moltó que no cree en la existencia de prisioneros españoles. Pues si los hay es que no quieren volver; pero como yo me pudiera equivocar y hay un derecho vivo de los familiares, se hará lo posible, en colaboración con Francia, que ya ocupa todo Marruecos. Probablemente no hará falta ni siquiera negociar un rescate.

Termina agradeciendo a la Cámara la felicitación, y diciendo que el Gobierno está orgulloso de haber cumplido con su deber. (Grandes aplausos.)

BOLIVAR rectifica. Molesto por las palabras de Lerroux, dice que él ha expresado la voz de millares de españoles y millares de habitantes de Ifni. La historia no tiene valor alguno.

Su señoría dice que la ocupación no ha sido teatral. Lo que ha sido teatral es la conducta del jefe del Gobierno.

Dice que el Gobierno no se ocupa de otra zona española, la de Gibraltar, que hoy posee Inglaterra.

Anima al Gobierno a la ocupación de Gibraltar, y dice que España y Francia, imperialistas, tienen un nuevo pacto de familia.

Anís UDALLA Coñac

Declara que habla para los obreros y campesinos. Hay risas, y añade: Reíd. El que ría el último será el que ría mejor. Ya se convencerán los obreros de lo farsantes que sois.

Ataca al Gobierno y al Parlamento, y termina augurando la lucha del comunismo francés y el español contra todos los imperialismos.

GOICOECHEA rectifica, para hacer resaltar que el jefe del Gobierno ha hablado de la continuidad histórica de España.

RAMOS ACOSTA rectifica también, y se da por terminado este debate.

El ministro de MARINA lee un proyecto de ley, y a continuación se pasa al orden del día. Continúa el debate sobre

EL PROYECTO DE AMNISTIA

Hay alguna confusión sobre la suerte que han corrido algunas enmiendas de los socialistas, que no se sabe sin han sido rechazadas.

REIG defiende un voto particular, por el que se quiere excluir de la amnistía los delitos electorales.

No lo acepta la Comisión, que por boca de CIMAS LEAL hace notar que ningún delito puede estimarse político con tanta razón como los delitos electorales.

En votación ordinaria se desestima el voto.

Se acepta un voto particular de Manso y otro de Piera, así como otros votos y enmiendas de las izquierdas, entre ellos uno sobre la amnistía a los prófugos y desertores.

SABRAS apoya una enmienda y defiende la gestión del Gobierno Azaña y los socialistas y ataca a las derechas por su campaña electoral.

Recuerda principalmente los sucesos desarrollados en Logroño en el mes de diciembre último.

Es rechazada la enmienda en votación nominal por 147 votos contra 47.

Se acepta en parte un voto particular de PIERA sobre los artículos 255, 256 y 258 del Código de Justicia Militar.

Se retira otro de MANSO y se acepta uno de TABOADA, otros dos de SERRANO JOVER, otro de RAHOLA, otro de BARROS sobre individuos dados de baja en la Guardia civil y otro del mismo sobre delitos referentes a los guardias de las Corporaciones locales.

No se acepta una enmienda de VELAYOS sobre la amnistía para las multas impuestas por los gobernadores a funcionarios o particulares.

El ministro de JUSTICIA dice que se ve obligado a intervenir en este asunto, pues es un problema gubernativo meramente, y es indudable que el ministro de la Gobernación procurará aplicar su espíritu de generosidad a este particular.

Agrega que se compromete a servir de intermediario ante su compañero.

VELAYOS retira la enmienda.

RAMOS pide en una enmienda amnistía para los detenidos con motivo del conflicto lechero en la provincia de Santander.

ARRAZOLA hace notar que dicha enmienda es posterior al 3 de diciembre y no se puede aceptar sin que desaparezca la fecha tope.

MANSO hace notar que el tope no existe ya más que para dos o tres números, pero los delitos de que se trata van incluídos en el número 9 del proyecto.

Sobre este tema hay alguna discusión, hasta que se aclara suficientemente todo, y RAMOS cede en su insistencia.

Se incorpora un voto particular de HORN, que dice:

«Se autoriza a la sala segunda del Tribunal Supremo de Justicia para que a solicitud de parte, y dentro del plazo improrrogable de tres meses desde la publicación de esta ley, pueda, con carácter extraordinario y formación de expediente, con el propio del tribunal sentenciador y del Ministerio fiscal, aceptar la revisión de aquellas sentencias que adolecieran de evidente injusticia en el fondo o de una falta grave de garantías procesales, en forma, a juicio de la propia sala, que no aparezcan comprendidas explícitamente en los casos comprendidos en las leyes para los recursos de casación o revisión.

Si en los casos a que tales sentencias hubieran puesto término, existiera acusador particular, será indispensable su propia conformidad con la revisión.

Piel-Vías Urinarias-Venéreas.
Dr. SOLIS CAGIGAL
Por oposición, de la Lucha oficial contra las enfermedades Venereas y de la Piel. — Consulta de 10 a 1 y de 4 a 7.
PUNTIDA, 3, PRIMERO

No será obstáculo para el ejercicio del Tribunal Supremo la circunstancia de que el caso examinado haya sido objeto de negación o concesión de indulto parcial.»

Se sigue aceptando enmiendas, con discusiones parciales, sobre determinados extremos y modificación de redacción.

No se acepta una de PUIG LENCINA, que pide la amnistía para los delitos de explosivos.

En votación nominal se rechaza por 112 contra 39.

ALVAREZ ANGULO defiende otra en la que pide la más amplia amnistía para todos los delitos políticos y sociales y de imprenta, sea cualquiera el estado en que se encuentre el procesado.

Para defenderla examina unos textos antiguos del señor Lerroux, y termina diciendo que éste dirigió una carta a Martínez Barrio en la que le dice: «Los hijos de los neos que odié tanto—me adoran hoy como se adora a un santo.» (Grandes risas.)

ARRAZOLA le contesta, y ALVAREZ ANGULO le dice: Su señoría no es un joven bárbaro. Irá vestido de escocés a El Escorial. Yo iré vestido de socialista.

GIL ROBLES: Le esperaremos, con mucho gusto.

Es rechazada la enmienda de Angulo, por 127 votos contra 33.

MANSO defiende una enmienda, por la que se pide un artículo adicional, que incluya los delitos contra la vida e integridad de las personas, cometidos con ocasión de actos políticos o sociales o como derivaciones de los mismos.

El ministro de JUSTICIA declara que el Gobierno rogará a la Cámara que estudie la manera de ampliar el dictamen todo lo posible.

CIMAS LEAL declara que hará lo mismo dentro de la Comisión.

MANSO propone que se suspenda en este punto el debate.

El PRESIDENTE dice que lo que debe hacerse es terminar ya el proyecto. Inmediatamente se debe reunir la Comisión y hacer la labor, que ya resulta complicada, de ordenar los votos particulares y enmiendas aceptadas.

Nominalmente se rechaza la enmienda por 107 votos contra 36.

Aun se aceptan otros votos de MARTINEZ MOYA y ARRAZOLA y parte de una enmienda de MATILDE DE LA TORRE, referente a la fecha tope.

ARRAZOLA hace notar que no hay en el dictamen fecha tope. Se pide ahora la supresión total del tope.

Sólo queda el tope para el apartado tercero, y para los demás se señala la fecha de 23 de marzo.

Se propone la amnistía, además, para los condenados a menos de dieciocho años por delitos políticos que no sean contra la vida y la integridad de las personas.

MANSO dice que en estos últimos momentos del debate de la amnistía el proyecto sigue siendo injusto. Se señala el tope de 23 de marzo, que lleva aneja una injusticia. Pide que el tope sea la fecha de hoy.

PRIMO DE RIVERA declara que votará en pro de la proposición socialista, por considerarla justa.

PRIETO pide explicaciones sobre el carácter de la propuesta de la Comisión, y ARRAZOLA explica lo que antes quiso decir. La Comisión había aceptado la fecha tope de diciembre para la mayor parte de los delitos. Ha habido luego que presentar otra fecha, y él, personalmente, pensó en el día de la presentación del proyecto. Podía pensar ahora muy bien en el de abril.

MANSO acepta esta última propuesta.

El ministro de AGRICULTURA explica también el carácter de la propuesta, y todos quedan conformes en que la amnistía llegue hasta el 14 de abril.

Los socialistas no piden votación.

El PRESIDENTE anuncia que han terminado todos los votos particulares y las enmiendas. Declara su regocijo por el feliz término de este proyecto, que tanto pacificará al país, y dice que en la sesión de mañana se abrirán turnos en pro y en contra del dictamen, en cuanto a su forma. Es de esperar que el proyecto se apruebe ya definitivamente y sin dificultades.

Seguidamente se levanta la sesión.

DECLARACIONES DE ALBA

Después de la sesión recibió a los periodistas el señor Alba, a quienes dijo:

—Como ya he dicho en el salón de sesiones, mañana comenzaremos con la amnistía y se aprobará primero el articulado. Como el reglamento me faculta para ello, en vez de un turno, he establecido tres. Después se votará la ley.

Los socialistas me acaban de comunicar que pedirán «quorum» para la votación definitiva.

Ernesto Gonzalvo
APARATO DIGESTIVO—RADIOLOGO
LEALTAD, 1º (encima de la joyería de Presuntuoso). Horas de consulta: de 11 a 1 y de 3 a 5.—Teléfono 2304.

La fiesta nacional

LA REAPARICION DE EL GALLO

Sevilla.—Segunda de feria. Entrada excelente. Ganado de José Bada, desigual y de escasa bravura.

El Gallo, que sustituye a Algabeño, estuvo muy bien en el primero.

En el quinto armó un verdadero alboroto toreando de muleta. El bicho era manso y había sido fogueado.

Rafael brinda a Belmonte y se va muy decidido al toro. Comienza la faena con un ayudado por alto y sigue con pases de pecho, cambiando la muleta por la espalda, molinetes, afarolados y hasta naturales, todo ello con su gracia inimitable y su gran estilo. El público jaleaba los pases e hizo que tocara la música. El Gallo mató de una desprendida.

Se le concedieron las dos orejas y el rabo y se le hizo dar doble vuelta al ruedo en medio de una delirante ovación.

Cagancho estuvo muy mal y muy apático en su primero, del que se deshizo, después de una faena medrosa e insulsa, de varios pinchazos malos y un descabello al cuarto intento. (Muchos pitos.)

En el sexto estuvo mal con capa y muleta y pésimo con el estoque. Pinchó innumerables veces. (Bronca.)

Ortega, bien en el tercero y regular en el séptimo. Toreó de capa en ambos aceptablemente, pero con la muleta no hizo nada de particular.

Mató medianamente. (División de opiniones.)

Reyes estuvo desastroso en sus dos toros. Toreó distanciado y con precauciones y mató pésimamente. Fué abroncado.

DOCTOR GARCIA BUSTAMANTE
Medicina, cirugía, estómago, hígado, intestino.—Alameda 1.ª, 4. Teléf. 2381.

LOS DEPORTES

EL PARTIDO DE DESEMPATE MADRID-ATHLETIC

Barcelona.—Va a decidirse mañana el partido de desempate entre los equipos Athlétic y Madrid para disputarse la copa de España.

Estamos como el martes, con la particularidad de que después de un gran partido interesante y de gran emoción, como un verdadero partido de final de campeonato, la expectación se ha presentado de tal forma, que ya hay asegurado un nuevo entradón.

Se espera un último esfuerzo por parte de los dos equipos.

Estos presentarán alguna variación, especialmente por el lado bilbaíno.

Esta mañana llegaron los jugadores madrileños Olivares y Emilín, y esta noche llegó Blázquez.

Han llegado los jugadores bilbaínos Petreñas y Zabala.

El probable equipo del Madrid será el siguiente:

Zamora; Ciriaco y Quincoces; Regueiro, Bonet y León; Lazcano, Luis Regueiro, Olivares, Hilario y Emilín.

Sin embargo, es probable que en vez de Olivares juegue Blázquez.

Se juzga que el encuentro de mañana será un partido de pura suerte, por lo que no se puede pronosticar quién será el vencedor.

Los jugadores del Oviedo se hallan recluídos en Tarragona, en espera del partido con el Valencia.

El partido del Betis se aplazará al domingo, 29, en vista de este partido de desempate.

El encuentro del Betis con el Madrid o el Athlétic se jugará, por lo tanto, el 29, en lugar del 22.

EL EQUIPO DEL ATHLETIC

Bilbao.—Lesionados Roberto, Pichi y Castellanos en el partido del miércoles, no podrán tomar parte en el desempate de mañana.

El Athlétic alineará, probablemente, este equipo:

Ispizua; Cilaurren y Urquizu; Petreñas, Muguerza y Chirri; Lafuente, Iraragorri, Bata, Uribe y Gorostiza.

SCHMELLING, RESTABLECIDO

Barcelona. — El luchador Schmelling, que se encuentra restablecido por completo, y que está en condiciones de celebrar el combate con Paulino Uzcudun, llegará a Barcelona el domingo, 22.

LOS CONFLICTOS SOCIALES

LA SITUACION EN VALENCIA

Valencia.—El alcalde accidental conferenció con el gobernador acerca de los problemas pendientes en la capital.

Después el gobernador dió cuenta de que los Comités de huelga fueron detenidos ayer, cuando intentaban celebrar una reunión clandestina. Los detenidos han sido puestos a disposición del Juzgado.

Lo mismo se hará con todos los que falten a la ley.

Por ejercer coacciones han sido detenidos tres individuos.

La Guardia civil ha encontrado cuatro bombas en El Cabañal.

Mañana no podrán trabajar los caldereros, por falta de flúido.

Ha quedado restablecido el servicio de gas en la barriada de Colón.

La Policía, al detener a los Comités de huelga, se apoderó de importantes documentos, entre ellos uno referente al material de guerra de que disponen los huelguistas, y una relación de los caminos por donde entran las mercancías para abastecer la población.

Se cree que la huelga general no comenzará hasta el domingo, y parece que las autoridades tienen tomadas todas las medidas para hacer abortar el movimiento.

DETENCIONES EN ZARAGOZA

Zaragoza.—Ha sido detenido el presidente del Comité de huelga, Bernardo Aladrén, que fué uno de los que estuvieron gestionando con el capitán Santiago la solución del conflicto.

La Policía busca a los demás miembros del Comité.

Se ha efectuado un registro en la calle de Agustina de Aragón, número 15, encontrándose doce arandelas para bombas, un carnet a nombre de Antonio Martín y una fórmula para la fabricación de gases lacrimógenos.

Detenido Antonio Martín, declaró que las arandelas se las había facilitado un tal Roca, y la fórmula un sujeto que se apellida Hermoso.

Añadió que Roca dirige una banda dedicada a la construcción de arandelas para bombas, asunto en el que está complicado también un barbero llamado Rafael y otro que se llama Benito Pérez.

Detenidos estos dos últimos, han confirmado las denuncias hechas por Martín.

El buen fumador prefiere los habanos marca PARTICULARES.

TRANQUILIDAD

Zaragoza.—Hoy está la ciudad mucho más tranquila. No ha habido ningún asalto a tiendas ni se han efectuado coacciones de importancia.

El comercio abrió sus puertas, aunque se mantuvo con muchas precauciones. Han salido más tranvías y más autobuses que en los días anteriores.

Camiones de la Compañía de Transportes, en que iban fuerzas de Intendencia e Ingenieros, han levantado de la estación mercancía de cerca de 70 vagones.

Se han reintegrado al trabajo muchos dependientes de comercio.

Esta mañana han estallado dos petardos en el paseo de la Independencia.

No produjeron daños materiales.

LOS OBREROS DE TRUBIA

Oviedo.—Terminado el plazo que dió el Consorcio de fábricas militares, hoy no ha vuelto al trabajo ningún obrero de la fábrica de Trubia.

Los comerciantes de Trubia anuncian para mañana un cierer de protesta, por veinticuatro horas, por que no se resuelve el conflicto.

EL GOBERNADOR HABLA POR LA RADIO

Zaragoza.—El gobernador ha dicho a los periodistas que las gestiones para la solución del conflicto han fracasado.

Les dió cuenta de haber sido detenido el presidente del Comité de huelga, y que había dado orden para que se detuviera a los demás miembros del Comité.

Anunció que hoy llegarán setenta guardias civiles.

Su impresión es de que el conflicto tiende a resolverse, y la funda en que algunos patronos han admitido personal nuevo.

Añadió que la Empresa de tranvías ha dicho que si mañana no se presentan al trabajo los obreros, admitirá ciento cincuenta que lo han solicitado.

Por radio se dirigió esta noche al público el gobernador, dando cuenta de haber fracasado las negociaciones que venían realizándose. Dijo también que las Empresas de servicios públicos están organizando el trabajo con personal nuevo.

Se da a los obreros de plazo hasta mañana, y si no se reintegran a sus puestos quedarán despedidos y se admitirá nuevo personal.

EL CONFLICTO SE EXTIENDE A ALICANTE

Alicante.—Parece que se quiere extender a esta provincia la huelga de Valencia.

Esta madrugada estallaron dieciséis petardos al pie de los postes de conducción eléctrica, cerca de San Vicente.

Las explosiones no produjeron daños graves.

Se ha visto un automóvil ocupado por algunos individuos que recorrió varias veces la línea eléctrica.

Un ingeniero de la Compañía de Riegos de Levante ha dicho que en Monóvar vió a un sujeto ofreciendo pistolas ametralladoras a bajo precio.

La Policía practica pesquisas.

M.E.C.D. 2017

NOTAS LOCALES

EL DIA

Por fin, ha llovido. Ligeramente, pero ha llovido. Y la lluvia ha resultado altamente beneficiosa para los empresarios de espectáculos públicos cerrados. ¡Que no siempre comienza a llover a las siete en punto!

Los periodistas hicimos nuestra acostumbrada peregrinación por los centros oficiales. Y así, en el Gobierno civil nos enteramos de que se habían impuesto dos multas de quinientas pesetas al diario vespertino «La Región». Otro «accidente del trabajo» del querido colega, que sinceramente deploramos. Y en la Alcaldía pudimos saber que se gestiona con gran interés la declaración de la finca «San Quintín» como Museo Galdosiano, y que la Electra de Viesgo amenaza con dejarnos sin flúido si el Ayuntamiento no la paga el millón de pesetas que ya le adeuda.

Vimos por los centros oficiales a la Comisión de campurrianos que ha venido a defender con el más noble y levantado entusiasmo los intereses de aquella ciudad, terriblemente quebrantados por la crisis de trabajo que en varias industrias, pero principalmente en la Constructora Naval, existe.

Los comisionados, con ardor admirable, visitaron a las autoridades, a los presidentes de entidades, a los diputados por esta región y a los significados campurrianos que en esta ciudad ocupan puestos preminentes. En todas partes escucharon palabras de aliento, promesas de apoyo, estímulos para su obra; pero ésta debe, a nuestro juicio, extenderse del radio de acción local y provincial y tomar estado nacional para que el Gobierno sepa que no sólo hay necesidades y problemas donde los pueblos gritan, y, por gritar, tiene resonancia su voz, sino también en los pueblos callados y sufridos, pero no resignados como Reinosa.

Fué un acontecimiento la presentación a nuestro pueblo de la Compañía «Amateur» de Circo. Sobre el elegante escenario del Coliseum María Lisarda lucieron sus condiciones de acróbatas, de atletas y de graciosos los elementos de ese conjunto, que está llamado a obtener triunfos resonantes. Fué testigo del éxito, en ambas secciones, un público numerosísimo, que ovacionó a los simpáticos deportistas que, sin tardar mucho, podrán equipararse y aun superar a conjuntos análogos de Bilbao y de Barcelona.

Se habló mucho, pero mucho, como si nuestro pueblo tuviera participación en la contienda, de la marcha del campeonato copero. Y se recordó que hoy, a las cuatro de la tarde, se jugará otro partido, que es de suponer que sea ya decisivo. Todo dispuesto para esa hora, todo, hasta los nervios en tensión.

Actividad en las obras municipales. Se ha tomado el buen acuerdo de, tanto como a la apertura de nuevos trabajos, de que es preciso atender a la terminación de cuantas obras han sido comenzadas.

Para cuando se terminen las de las calles del Sol, San Celedonio, Santa Lucía e inmediatas, se cree que se puedan comenzar las de sustitución del pavimento de las de Marcelino S. de Sautuola y las de la Blanca y San Francisco, éstas con la cooperación valiosísima del vecindario y de los comerciantes.

Y ya que hablamos de obras, insistimos en que es preciso terminar la del paseo de Pereda, pero antes de que llegue el verano. Puede que no llegue para esa época el raíl encargado; pero ya sabe el Ayuntamiento lo que tiene que hacer: lo mismito, absolutamente lo mismito que hizo el de Bilbao ante un caso análogo: adquirirle, colocarle y cobrarle después.

El Sardinero, especialmente Piquío y la plaza de las Brisas, ha sido embellecido de forma sorprendente. Poco santanderino ha de ser quien, advirtiéndolo, no tenga un recuerdo de elogio y de gratitud para el Ayuntamiento de esta capital, que si algo malo ha tenido, ha de reconocérsele también que ha hecho mucho bueno.

Nuestro índice de trabajos realizados lo proclama.

DOVIS

Permanentes 5.00
(Garantizada por 10 meses)
Marcado al agua 0,50
Corte de pelo 0,50
Como propaganda por este mes.
Segismundo Moret, 2 (esquina a Becedo)

EL GOBERNADOR CIVIL IMPONE DOS MULTAS DE 500 PESETAS A «LA REGION»

Sabido es que el gobernador civil dictó hace días a los periodistas unas manifestaciones como comentario a lo sucedido el pasado domingo en el mitin socialista celebrado en el Frontón de Santander, y en el que tomaron parte el presidente de la Federación Obrera Montañesa, Juan Ruiz, y los diputados a Cortes Antonio Ramos y Bruno Alonso.

Aludiendo a dichas manifestaciones, se publicaron en «La Región» del día siguiente dos artículos, titulado el primero «Retrueque al gobernador» y «Charla imaginaria, pero sabrosa».

Ayer el gobernador civil trasladó al director del estimado colega un oficio imponiéndole dos multas de quinientas pesetas por cada uno de los citados artículos, mil pesetas en total.

En el oficio se le señala el procedimiento a seguir si desea recurrir contra la sanción, pero estableciendo previamente el correspondiente depósito de la citada multa.

Sinceramente nos conduele este nuevo «accidente del trabajo» del batallador colega.

UN ESCRITO DE LA ASOCIACION DE FUNCIONARIOS PROVINCIALES

La Asociación de Funcionarios Provinciales ha dirigido al ex vocal de la Comisión Gestora de la Diputación provincial el siguiente halagador escrito:

«Esta Asociación, en su última junta general, acordó manifestar a usted las más expresivas gracias por el interés puesto en todos los asuntos que esta Sociedad elevó a la Comisión gestora de la Diputación, de la que usted tan dignamente formaba parte.»

PARA TRATAR DE LOS PROBLEMAS DE REINOSA

El gobernador civil nos dijo que hoy presidirá una reunión, en la Diputación provincial, de fuerzas vivas de Reinosa, para tratar de los problemas que afectan a dicha ciudad campurriana.

Para esta reunión, nos dijo ayer el gobernador civil que habían sido convocados los representantes de los distintos organismos de la ciudad, y los cuales enumeramos en la información que se publica en otro lugar de este número.

Es delicioso el sabor de los habanos marca PARTICULARES.

LAS VISITAS QUE RECIBE EL GOBERNADOR CIVIL

El gobernador civil recibió ayer las siguientes visitas:

Alcalde del Ayuntamiento de Arredondo, acompañado del señor Mora, para tratar de asuntos administrativos; una Comisión de Acción Católica, para protestar de ciertos hechos ocurridos en la provincia y de carácter antirreligioso; presidente del Sindicato Metalúrgico Montañés y presidente del mismo Sindicato, pero Sección de Astillero, para tratar de la construcción de una grúa en Talleres de Astillero. Aquellos obreros y el señor Tijero han sido citados para hoy en el Gobierno civil, con objeto de tratar en una reunión de dicho asunto.

LA CORAL SE PROPONE CONTINUAR SU HABITUAL ACTIVIDAD

La Sociedad Coral de Santander, después de haber concedido unos días de un bien ganado descanso a sus elementos, al regreso de su triunfal excursión a Madrid y de su reciente actuación en nuestra ciudad, a requerimiento de la Alcaldía, para cooperar a los festejos organizados con motivo del aniversario de la República, se propone continuar sus habituales actividades.

Antes de acometer el estudio de nuevas e importantes obras, que han de servir para engrosar su ya copiosísimo repertorio, al objeto de emprender nuevas excursiones artísticas a distintas plazas, que ya han requerido el concurso de tan prestigiosa agrupación con diferentes motivos, la Junta directiva, queriendo dar satisfacción cumplida a sus socios, se propone—según nos ha comunicado uno de sus dirigentes, con el cual hemos tenido el gusto de departir unos momentos—organizar un gran concierto en honor de sus protectores, autoridades y Prensa local, festival que ha de celebrarse en el Teatro Pereda en uno de los primeros domingos del próximo mes de mayo.

En el festival de referencia le será impuesta a la bandera de la afamada agrupación una bonita y valiosísima corbata, que, como recuerdo de sus celebradas actuaciones en la capital de la República, dedica a la Coral de Santander la masa coral de Madrid, que dirige el maestro Benedito.

Claro está que en este concierto han de ser interpretadas las obras más celebradas que compusieron los programas ejecutados en la Embajada francesa y en el Monumental Cinema de Madrid.

El apremio de tiempo y espacio nos impide hoy dar a nuestros lectores otras muy interesantes noticias relacionadas con el proyectado festival; pero prometemos que en días sucesivos les pondremos al corriente de cuantos detalles importantes se relacionen con este próximo acontecimiento artístico. Por hoy, nada más.

LA COMISION CAMPURRIANA VISITA AL ALCALDE

En la mañana de ayer, el alcalde recibió la visita de la Comisión reinosana que ha venido a Santander, presidida por la autoridad municipal de la ciudad campurriana, con el fin de interesar a las fuerzas vivas de la capital en la necesidad de iniciar una acción de conjunto en defensa de Reinosa, cuya situación, como se sabe, es sumamente grave y peligrosa para el porvenir de su vida económica, y hace preciso acudir con la urgencia necesaria al remedio.

Los comisionados explicaron al señor Rebollo sus propósitos de celebrar una reunión con las autoridades y entidades santanderinas para establecer la línea de conducta que deba seguirse.

El señor Rebollo, identificado con las aspiraciones reinosanas, y sintiendo su penosa situación como buen montañés, se puso, desde el primer momento, a disposición de los comisionados, prometiéndoles que en la sesión que celebre esta tarde el Ayuntamiento trataría del asunto para recabar el apoyo de Santander.

LA ADQUISICION DE LA FINCA «SAN QUINTIN» PARA MUSEO PEREZ GALDOS

También visitó al alcalde el diputado en Cortes señor Pérez del Molino, para darle cuenta de que, accediendo gustoso al requerimiento de la Alcaldía, se había preocupado del asunto de adquisición de la finca «San Quintín», llevando a la firma de doña María Pérez Galdós y su esposo, don Juan Verde, el contrato de opción de compra de la finca, redactado por don Pedro Rodríguez Tánago, cumpliendo de este modo el encargo recibido del Patronato del Museo Galdosiano, que preside el señor Azpilicueta.

Como la firma del contrato está condicionada al requisito de que la cantidad estipulada sea debidamente consignada en presupuesto, el señor Pérez del Molino hizo entrega del documento al ministro de Instrucción pública, quien se comprometió formalmente a cumplir dicha condicional, pudiéndose dar, en consecuencia, por lograda la aspiración de convertir en plazo breve «San Quintín» en el proyectado Museo Galdosiano.

El señor Rebollo agradeció la visita del señor Pérez del Molino y el interés que ha demostrado en este asunto.

LA ELECTRA DE VIESGO AMENAZA CON CORTAR EL FLUIDO

Por último, nos dió cuenta el alcalde de otra visita recibida: la del director de la Electra de Viesgo, que fué acompañado del abogado de la Empresa, señor Mateo, a requerir formalmente al Ayuntamiento por el pago de las cantidades que le adeuda y anunciar su propósito de cortar el flúido en el caso de no ser atendidos.

Sobre este punto, el señor Rebollo nos dijo que sus mayores deseos son que no se llegue a tal extremo, para lo cual él no ha de perdonar ni eludir medio alguno conducente a llegar a una inteligencia, esperando que para ello ha de encontrar las facilidades que necesita de la Sociedad abastecedora, teniendo siempre en cuenta que la situación económica del Ayuntamiento, como es público y notorio, es muy delicada.

Los Almacenes El Carmen

Continúan con la gran rebaja de todos los artículos, a precios RUINOSOS.

Compañía, 8 (frente a la iglesia)

tinará una parte del dinero del empréstito provincial. ¿Para cuándo se va a dejar esa labor repobladora?

Actualmente, nuestra producción nacional de pastas mecánicas, de madera no pasa de unas doce mil toneladas al año, lo cual supone la inevitable importación de treinta y cinco mil toneladas. Y en nuestra provincia se puede producir mucha madera, de la que se utiliza para la fabricación de las pastas mecánicas y químicas. Hay que procurar que nuestros montes produzcan la madera cuya transformación en pasta resulte beneficiosa desde el punto de vista económico. El pino negral es el árbol cuya madera mejor puede ser tratada, químicamente, para obtener en buenas condiciones económicas la pasta destinada a fabricar cierta clase de papel. ¿Ha tratado nuestra Diputación provincial de conseguir que los técnicos estudien las condiciones de las maderas que con más ventajas pueden ser utilizadas en la Montaña para la fabricación de pastas?

La Asturiana

RESTAURANT. — PUENTE, 8.

Jueves y domingos, Fabada Asturiana

La Corporación provincial de Pontevedra aprobó, hace pocos días, una moción en la que se dice: «En atención a que los montes repoblados por la Diputación durante los años 1927, 1928 y 1929, por los cuidados que con su celo y entusiasmo pone en su conservación el Servicio Forestal, rendirán cada año, en plazo próximo, una masa

A un seguro de suelos y muebles, contra la acción destructora del tiempo, de la carcoma y de la humedad, equivale lustrarlos con ENCAUSTICO ALIRON.

DE NUESTRO BUZON PROFESIONAL

La limpieza de los lavaderos o ríos en el lugar de Cueto.—«Señor «Notalocalizador»: Hace dos meses, aproximadamente, que ciertas vecinas de dicho lugar suplicaban al señor alcalde, por medio de esta sección, que por quien corresponda se ordenara la limpieza de los lavaderos que en el mismo existen y que desde el pasado mes de noviembre no se limpiaban.

Dicha súplica no ha surtido efecto, por cuanto que los repetidos lavaderos siguen sin limpiarse, como se venía haciendo.

No ya las vecinas, sino los vecinos todos, hacen suya la súplica, rogando al señor alcalde tenga a bien ordenar al Negociado correspondiente la pronta y deseada limpieza de mencionados lavaderos, en prevención de cualquier contagio que pudiera haber.

Pues no puede olvidar dicha autoridad que el verano está próximo, y el crecido número de vecinos que hoy tiene Cueto merece que se le atienda.

¿Tendrán que repetir la súplica estos vecinos? Creemos que no.—Por los vecinos, **J. R. González.**»

LA REPOBLACION FORESTAL

Y la industria productora de las pastas de madera.

¿Cuándo empezará nuestra excelentísima Diputación provincial a realizar sus propósitos relacionados con la repoblación forestal de la Montaña? La Diputación de Pontevedra está dando a toda España un alto ejemplo con su intensa campaña en pro de la reconstitución de la riqueza arbórea. No basta prometer. Hay que cumplir lo que se promete. Y habíamos quedado en que a plantar árboles, muchos árboles, en nuestra provincia, se destino menor de 40.000 metros cúbicos de madera, ninguna entidad más indicada ni más obligada que nuestra Corporación para interesar de la superioridad que se lleven a cabo estudios de interés para nuestra economía. Por todo lo cual, se se propone a la Comisión gestora que tome el acuerdo de solicitar del Ministerio de Agricultura que disponga que por la Sección de celulosas del Instituto Forestal de Investigaciones y Experiencias, se designe el personal más indicado para que en inteligencia con el Servicio Forestal de esta Diputación, lleve a efecto con urgencia los indicados estudios.»

También nuestra Diputación puede, si quiere, pedir al Ministerio de Agricultura que el Instituto Forestal de Investigaciones y Experiencias estudie las condiciones que reunen las maderas de nuestra provincia para la producción de las pastas destinadas a la fabricación de papel. Obtenido este informe técnico, tendría la Corporación una sólida base para emprender la repoblación forestal, si es que quiere convertir sus buenos propósitos en realidades. Se debe aspirar a que haya en la Montaña una fábrica de pastas de madera y también, a ser posible, una fábrica de papel. El consumo de ambos productos estará plenamente asegurado. Esas treinta y cinco mil toneladas de pasta de madera que importa anualmente España le cuestan a nuestro país muchas pesetas. Y esa es la pasta mecánica solamente. Pues en la moción a que antes nos referimos, se dice: «De la importancia que ofrece este interesante aspecto de la vida económica nacional, da idea el hecho de que nuestra producción de pastas de madera para la fabricación de papel, alcanza solamente unas 12.000 toneldas al año de pasta mecánica, lo cual supone la inevitable importación de 35.000 toneladas de esa clase, y de toda la pasta química que consume la industria papelera, que asciende a 80.000 toneladas anuales.»

Repetimos la pregunta que hemos puesto en el primer párrafo de este modesto escrito. ¿Cuándo empezará nuestra excelentísima Diputación provincial a realizar sus propósitos relacionados con la repoblación forestal de la Montaña?

Durante 76 años el Citrato de Magnesia, Efervescente, BISHOP, inventado por sus actuales propietarios, ha sido considerado en todo el mundo como la bebida más sana, eficaz y agradable para normalizar las funciones del aparato digestivo, refrescar la sangre y entonar los nervios.

Venta en farmacias y centros de específicos

Frasco pequeño Ptas. 2.75; grande Ptas 5.50 y familiar Ptas 11 50 (timbres incluidos)

CITRATO DE MAGNESIA EFERVESCENTE

BISHOP

Agentes: J. URIACH y C.ª, S. A

Bruch 49 Barcelona

Próximas fiestas de los Exploradores.

Todos los años por esta época, los exploradores santanderinos, al igual que sus camaradas del mundo entero, nos tienen acostumbrados a unas fiestas en las que, al mismo tiempo de divulgar la importancia del movimiento educativo Powelliano, sirve para afianzar más, si cabe, el lazo espiritual que une a los boy-scouts de todos los países, ya que en estas fechas celebran las mismas fiestas y ponen su mayor entusiasmo por servir al ideal que les anima.

A juzgar por las valiosas colaboraciones que se han ofrecido a los simpáticos boy-scouts, podemos asegurar que estas fiestas han de superar en brillantez a las celebradas en años anteriores y, por lo tanto, han de dejar un grato recuerdo a cuantos asistan a las mismas. El primer festival tendrá lugar mañana, sábado, a las siete y media de la noche, en el domicilio social.

Esta noche tendrá lugar el reparto de las invitaciones para todos los actos.

Instituto Nacional de Segunda Enseñanza de Santander.

Por orden de 11 del actual mes («Gaceta» del 14), se dispone lo siguiente:

«Los alumnos oficiales, colegiados y libres, del plan 1932, que verifiquen sus matrículas por cursos completos, sólo abonarán el importe de las matrículas correspondientes a cinco asignaturas. Los que opten por matricularse de una o varias, pagarán los derechos correspondientes a la Educación física y Dibujo.

Tanto los alumnos oficiales como los colegiados y libres, pueden optar por el examen de conjunto (por cursos) o por el de asignaturas.

Los que elijan el examen de conjunto deberán manifestarlo concretamente en la Secretaría del Instituto, en el plazo siguiente: los oficiales, hasta el día 25 del actual, y los libres y colegiados, antes del día 30 del corriente.»

RUBIRA MATA MEDICINA GENERAL

Partos.—Enfermedades de la Mujer.
Consulta de 12 a 2 y de 4 a 6.
Gratis pobres: martes, viernes, 5 tarde.
Calderón, 19.—Teléfono 2360.

OBRAS DEFECTUOSAS

La calle de Magallanes.

Hablamos ayer de la calle de Magallanes en un suelto que ha merecido la aprobación de todos los vecinos de la importante calle mencionada. Y hoy hemos de tener que volver a ocuparnos de ella ante lo ocurrido ayer con el viento fuerte que salió a mediodía.

Ya hemos dicho que el pavimento nuevo de la calle está sin terminar, porque le falta el riego asfáltico que ha de dar consistencia y limpieza a lo construído. Y como esto no se ha hecho, y vaya usted a saber cuándo se hará, resulta que los días que llueven cuatro gotas se pone aquel suelo imposible, lo que constituye una terrible suciedad para escaleras y casas, y los que hace viento, no se puede transitar por allí.

Ayer, los vecinos que querían salir de sus casas, después de tener que cerrar cuidadosamente los balcones y ventanas, tenían que esperar a que el violento «simoun» que se formaba en la plaza de Numancia y seguía arrollándolo todo hasta la calle de Gravina, se calmase algo. Si no, era imposible aventurarse por la calle, porque se corría el riesgo de quedarse ciego.

Y nosotros pensamos que, ya que no se eche el riego asfáltico, que tan necesario es al pavimento nuevo de la calle de Magallanes, se ordene un riego de agua todos los días que no llueva, siquiera sea por la salud de los niños de aquellas escuelas, que juegan allí envueltos en una verdadera nube de polvo, peligrosísima para sus pulmones.

SE METEN CON LA JUSTICIA

Un robo en el Juzgado del Oeste.

Ayer, por la mañana, tuvo conocimiento la Comisaría de Vigilancia de un robo cometido la noche anterior en el Juzgado del Oeste.

Al abrir esta mañana aquel centro judicial los encargados de la limpieza, observaron un gran desorden y esperaron la llegada de los oficiales para darles cuenta de lo que ocurría.

En seguida vióse que el Juzgado había sido visitado por los ladrones, y hecha la requisa correspondiente pudo observarse que no habían trabajado en balde, pues del cajón de una de las mesas habían sido sustraídas 1.300 pesetas, que uno de los oficiales tenía en su poder como producto de la recaudación del día.

La Policía hace indagaciones para dar con los autores de este robo, que es uno más que añadir a los realizados estos días.

El descanso dominical en la Prensa.

(Por teléfono.)

Madrid. — Por el «Diario Oficial de Comunicaciones» se publicó ayer la siguiente circular: «Teniendo esta Dirección general informes de que algunas emisoras de radiodifusión intercalan en sus emisiones dominicales noticias de Prensa, especialmente deportivas, se acuerda a los interventores y encargados de este servicio en todas las emisoras españolas la obligación de prohibir terminantemente toda emisión de informaciones, noticias, reportajes, etc., que de manera directa o indirecta vulneren la ley del Descanso dominical.»

El mayor placer, después de una opípara comida, es fumarse un habano de la renombrada marca "PARTICULARES" elaborados a mano y de calidad superior.

EL ASUNTO DE CORREOS

TRASLADO DE FUNCIONARIOS

En el «Diario Oficial» de Comunicaciones de ayer aparecen, entre otras órdenes, las siguientes:

«Disponiendo el cese en los cargos de inspectores centrales de Correos de los funcionarios con el haber anual de 7.000 pesetas, don Julio Nieto Viñas y don Ramón Lozano Fuentes.

El inspector central destituído, don Julio Nieto Viñas, es el que fué a Valencia como delegado especial del ministro para instruir un expediente por los hechos ocurridos en aquella Administración, con motivo del nombramiento de administrador por el señor Cid, y que, como se recordará, dió origen al telegrama de protesta dirigido al ministro en tono indisciplinado por los funcionarios de aquella Administración, afiliados al Sindicato.

Disponiendo cese en el cargo de administrador principal de Correos de Barcelona el funcionario técnico de 6.000 pesetas don Elías Arcos Gómez, y nombrando para sustituirle, con carácter interino, al funcionario técnico de aquella Administración, con el haber anual de 8.000 pesetas, don Aurelio Goñi Janáriz.

Trasladando a los funcionarios técnicos de Correos don Víctor Ansorena Aguileta, de la Gerencia del Giro Postal, a la Estafeta de Horcajo de los Montes (Ciudad Real).

Don Juan Antonio Areste Amiñoso, de la Administración principal de Madrid a la Estafeta de Villasana de Mena (Burgos).

Don Suitberto de la Hera Rodríguez, de la Administración principal de Madrid, a la Estafeta de Murias de Paredes (León).

Don Mariano Cilleros Hernández, de la Administración principal de Madrid, a la Estafeta de Bande (Orense).

Los cuatro funcionarios técnicos de Correos trasladados son significados comunistas, afiliados al Sindicato de Correos.

Trasladando a los funcionarios de Telégrafos: don Luis Mangada Sanz, a Les (Lérida); don Serafín Marín Cayre, a Entrimo (Orense), y don Justo Duerto Belloqui, a Villar del Arzobispo (Valencia).

EL CANTABRICO

APARTADO 28

SE ACUERDA DE LOS POBRES

Y dota a cuatro familias con medio millón de pesetas.

(Por teléfono.)

Lora del Río.—El día 12 del actual falleció en este pueblo el acaudalado vecino don Natalio Cepeda Naranjo, el cual carecía de herederos forzosos, y según el testamento, que ha sido abierto, deja medio millón de pesetas a los cuatro matrimonios más pobres de la ciudad que tengan cuatro o más hijos y que sean naturales de Lora del Río. La edad de los herederos ha de oscilar entre veintiséis a treinta y dos años, o, en su defecto, de veintiocho a treinta y cuatro.

La designación se hará a petición de los que lo soliciten por medio del Juzgado de primera instancia pasados tres meses del fallecimiento y dentro de los seis.

En el caso de haber más de cuatro matrimonios con derecho a la herencia, el Juzgado resolverá en favor de los que tengan mas hijos.

Los gastos que para reclamar ese derecho hayan de realizar los solicitantes los satisfará la testamentaría.

Por último dispone el testamento que si por cualquier causa no se llevase a efecto la institución de herederos en la forma expresada, la herencia pasará íntegra al hospital de Lora del Río, y si no existiese, al de Sevilla, donde reciben asistencia numerosos enfermos de esta localidad.

M.E.C.D. 2017

COSAS INTERESANTES QUE SABEMOS

Que, con el partido de hoy, habrán jugado, por lo menos, el Madrid y el Athlétic, 490 minutos.

Que ya va picando en historia eso de que Hilario marque goals.

COSAS INTERESANTES QUE SABEMOS

...que, hasta ahora, madridistas y athléticos llevan ventilando su disputa ¡cuatrocientos minutos de juego!

...que éstos se descomponen así: noventa, en Chamartín; noventa, en San Mamés, y ciento veinte, en Casa Rabia.

...que, por lo menos, aun les faltan otros noventa minutos, o ciento veinte, en caso de prórroga.

...que después de este esfuerzo extraordinario, un viajecito a Sevilla, a desengrasar frente «er» Betis.

...que en la primera parte del encuentro dominaron netamente los athléticos, con excelente juego de campeonato; es decir, duro, pero noble; sobrio, pero eficaz.

...que en la segunda mitad se cambiaron las tornas, siendo los madridistas los que dominaron clara y netamente.

...que para que ningún equipo pueda echarse nada en cara, en San Mamés, empató el Madrid por colocarse en la segunda parte a la defensiva, y en Casa Rabia empató el Athlétic, también por replegarse.

...que en lo que están todos de acuerdo es en que en la prórroga jugó más y mejor el Madrid, aun cuando su puerta se viera en ocasiones seriamente comprometida por la delantera athlética.

...que en todas partes cuecen habas, y que el público de Casa Rabia no fué todo lo ecuánime que era de esperar.

...que el propio asesor técnico del Madrid, por el micrófono, declaró que estaba entusiasmado del público, que parecía el de Chamartín en una buena tarde del equipo «merengue».

...que también en este partido tuvieron que intervenir los de Asalto, imprescindibles, al parecer, en todo encuentro copero de categoría.

...que todos los cronistas, todos, se están estos días poniendo la venda por sus pronósticos.

...que para evitar «colones», proclaman que los dos equipos que juegan son superiores a los demás.

...que bien ganado tendrá el Madrid el campeonato si vence al Athlétic, y que bien honrará su título el Athlétic, si vence al Madrid.

...que escribir esto para el público está bien; pero que a través de estas jornadas, de inquietud y desasosiego, vive en cada pecho deportista una esperanza y una ilusión.

...que la nuestra no se debilita ni se merma, y que bien quisiéramos ver correspondidos este deseo y esta ilusión.

...que, desde luego, sostenemos, como ayer, que ya no se puede hablar de vencidos ni vencedores.

...que solamente se han recaudado unas sesenta mil pesetas; pero que sí se tiene en cuenta que fué día laborable y lo económico de los precios, está bien.

...que hoy, por lo que pueda suceder, y nosotros ya lo sospechamos, se elevarán un poquito los precios.

...que hubo «tifus» colectivo: derrumbaron una valla, y por el hueco se colaron unas dos mil personas.

...que nunca se vió una orquesta de «violines» tan numerosa y compacta; pero al mismo tiempo tan disciplinada; como que penetraron todos por el mismo hueco.

...que los bilbaínos acusan a Samitier, diciendo que él solo, solito, lesionó a los tres vascos... a pesar de que al comienzo se resentía de las «anginas».

...que el «Ovieu» se decide a llevarse a Pena, por 40.000 pesetas o por 40.000 duros, por lo que pidan.

...que el «Padre Gafo», de menos incógnito ya en Barcelona, ha visto, con dolor, cómo otra vez los athléticos se le han escapado vivos.

...que ya va picando en historia eso de que Hilario marque tres tantos consecutivos.

...que tendría gracia eso de que, después de tantas idas y venidas, tantos empates y desempates, «er» Betis eliminase al Madrid o al Athlétic.

...que alguien, después de recordar cómo están de lesionados y maltrechos los athléticos, dice a los magos, con o sin anginas, que como les ponen a éstos esta tarde los «jebos», así, aproximadamente, le ponían las carambolas a Fernand octavo, menos uno.

...que a las cuatro empieza el partido, y, ya es sabido, día de puro... y de empates.

...que ¡está uno tan entrenado!...

...que, después del triunfo, resonante y clamoroso, de anoche, ¡viva la Compañía de Circo Amateur!

FEDERACION DE CLUBS MODESTOS

Partidos y árbitros para el domingo:

Campos de Astillero:

A las 10, I. de El Castro-I. del Rayo, Benavente.

A las 11, Minerva, de Bóo-Royal, Benavente.

A las 3, Cantábrico-Daoiz, Iglesias.

A las 4, Marina-Vista Alegre, Mateo.

En La Penilla:

A las 4'30, Penilla-Villaescusa, Pepe.

Campos de Obregón:

A las 4, Barrio-Astillero, Emilio.

Campos de Escobedo:

A las 4, U. Montañesa-Bóo de Piélagos, Suárez.

Campos de la Marina:

San Román-Castro, a designar.

En los Arenales:

A las 10, Iberia-Nacional.
A las 10'45, Kostka-Iberia.
A las 3, P. del Tetuán-Olimpia.
A las 3'45, N. Kostka-Julkin.
A las 4'30, Oviedo-A. Montañés.

El domingo quedarán suspendidas las semifinales, para que jueguen los clubs de la Copa Julkin.

No se podrá celebrar ningún partido si no hay fuerza en el campo.

El Comité ha acordado repetir el partido Iberina-Kostka.

A las cuatro, en los campos del Fortuna, amistoso: Magdalena-Fortuna.

VENDO

Llave en mano vendo casita, con once carros huerta; piso una casa, en Canalejas. Muchas facilidades de pago. BURGOS, 22, PRIMERO.

D. ZAMORANO, 3; D. LEONES, 1.

Tuvo lugar, en Miramar, un partido entre los equipos C. D. Zamorano y C. D. Leonés, defensores ambos de las banderas de las Casas de Zamora y de León, respectivamente, terminando con la victoria de los representantes de la patria de Viriato.

Fueron ovacionadas al hacer su presencia en el terreno de juego las bellísimas y simpáticas señoritas Tinuca Castillo y Aurea Sanz, madrinas de los clubs, acompañadas de Félix Castillo, designado para juzgar el encuentro, y los jueces de línea, Paco Díez y Ramón Rebolledo.

Los equipos se alinearon:

Zamorano.—Alonso; Casado y Pepe; Menchaca, Sisniega y Benito; Aja, Fuentes, Tomás, Mellado y Casado.

Leonés.—Ríos; Pereda y Alzola; Labrador, Mirones y Juanito; Chaves, Presmanes, Rossi, Casado y Rafa.

Hizo el saque de honor la bellísima señorita Aurea Sanz.

Los primeros momentos fueron favorables para los leoneses; pero en bonita jugada de Fuentes y Mellado, Casado, de fuerte chut, batió al guardameta leonés.

Los zamoranos, en una jugada idéntica a la anterior, vuelven a marcar, también por Casado, y terminando el primer tiempo.

En el segundo hay variaciones en las alineaciones. Los leoneses buscan el modo de marcar, pero no lo consiguen, y los zamoranos, en un avance por el ala de Casado, cede a Mellado el balón, que de forma imparable bate a Ríos.

Los leoneses atacan con bríos, y en una escapada de Rossi sale al encuentro Alonso, arrebatándole el balón de los pies, al mismo tiempo que se le escapa de las manos, ocasión que aprovecha Rafa para marcar el tanto del honor, y terminando el partido con el resultado de 3-1 a favor de los zamoranos.

Después se dirigieron a la Casa de Zamora, donde ambos equipos fueron obsequiados con un almuerzo.

La fiesta se desarrolló en confraternidad, y la bellísima Mariuca Méndez, solista de la Coral de Santander, cantó varias obras, así como también Menchaca, Benito y Miguel. La bellísima Coky Andret recitó unas poesías.

ROYAL, 3; FORTUNA, 1.

Con la dureza de un partido de finales, pero brillando la nobleza en ambos bandos, se jugó este partido el pasado domingo, en los campos de Astillero.

Transcurrió la primera parte con juego nivelado y codicioso, en que los del Fortuna, ayudados por un fuerte viento, y apoyados en su peligrosa ala derecha, daban gran sensación de peligro, terminado este tiempo con el resultado de 1-0 a favor del Fortuna.

En la segunda parte, y ayudados los royalistas por sus medios y defensas, que jugaron un gran partido, dominaron grandemente a sus contrarios, marcándoles tres tantos, logrados tras vistosas jugadas de la delantera.

N. ROYAL, 2; ARENAS, 1.

El domingo, y con gran animación, jugaron los equipos arriba citados.

A falta de un jugador los peques royalistas, y con fuerte viento en contra, supieron defenderse en el primer tiempo, terminando con 1-0 a favor del Arenas.

En el segundo el juego se muestra nivelado, y cuando faltaban diez minutos para terminar, el Royal, en bonita jugada de su extremo izquierda, logró el empate, y a continuación el del triunfo, también por su extremo izquierda.

Del N. Royal destacaron el defensa derecha, medio, interior y extremo izquierda. Del Arenas, su portero, defensas y extremos.

LA PALANCA, 4; B. AVELINO, 0.

En los campos de Bellavista, y con gran concurrencia de público, se jugó el partido entre los equipos La Palanca y B. Avelino.

Desde el primer momento se vió la superioridad de La Palanca, que logró el triunfo por el resultado arriba indicado.

Los que marcaron los tantos fueron: A. Camus, dos, y M. Achurra y W. Lanza. Del B. Avelino se destacó el portero, la defensa, el interior derecha y el delantero centro.

El árbitro, muy bien.

CLUB DEPORTIVO BURGOS

Se convoca a junta general para hoy, a las ocho de la noche, a todos los simpatizantes del C. D. Colonia Burgalesa, para tratar asuntos de interés. Se ruega acudan con puntualidad.

LOS CLUBS MODESTOS

El N. Juventud ruega a sus jugadores: X. X., Agudo, Regato, Piris, Hazas, Amézaga, Cea, Arce, José, Murueta, Viota, Bengochea, Setién y Beraza, se encuentren mañana, sábado, par informarles del partido final del Campeonato infantil, en el sitio de costumbre. Es obligatoria la asistencia.

—El Fortuna de la Albericia, desearía jugar un partido amistoso con el club Magdalena, el domingo, a las cuatro, en la Albericia, y en caso de no aceptar, a cualquiera de los clubs modestos de su serie.

—La Peña Deportiva Royalista convoca a sus socios a la reunión que se celebrará mañana, a las nueve de la noche, en el domicilio social.

—El Castelar, no pudiendo jugar con el Iberia, por estar en Campeonato, reta al Sevilla, de Perines, para el domingo, a las once, en los Arenales.

—El Arsenal reta para el domingo, a las cuatro, al reserva del Liaño, en este pueblo.

—El Ku-Kus-Klán, de Gajano, acepta el reto lanzado por El Cangrejo, de Pedreña, para el domingo.

—El Arenas Club ruega a sus jugadores y socios asistan a una reunión que tendrá lugar el hoy, a las ocho.

Levantamiento de pesos.

EL CAMPEONATO DEL MUNDO DE PESOS LEVANTADOS CON AMBOS BRAZOS

En la función celebrada ayer por el Circo Amateur de Santander, el joven atleta Ernesto Lejeune levantó en el escenario del Colisevm un peso de 112 kilogramos, con ambos brazos, batiendo su propio record, que le valió el campeonato del mundo en Madrid el año último.

De controlar el acontecimiento se encargaron elementos muy visibles de la Federación Atlética Montañesa, que felicitaron al señor Lejeune, a la vez que el público le tributaba una enorme ovación, que duró largo rato.

ATLETISMO

COMENTARIOS A LAS JORNADAS DE LA FIESTA DEL NIÑO

La Federación Atlética Montañesa celebró la fiesta del Niño incluyendo en el programa las primeras pruebas de entrenamiento para sus atletas. La participación fué muy reducida, pues restaron número los Concursos militares de Madrid, a donde acudieron Cores, Pombo, López, Martín, Pinedo, Guerra y otros, que tan excelente papel han hecho.

Para considerar que las reuniones tenían como fin primordial la puesta en marcha de los entrenamientos, los resultados fueron, desde luego, buenos, y destacaron las grandes condiciones de Grutzmann y la revelación de la temporada, Pérez, quien se muestra en buena forma, por lo que Cantabria tendrá un nuevo puntal para su equipo.

Participaron tres clubs: la veterana Unión Montañesa, siempre dispuesta a colaborar en todas las manifestaciones deportivas; el conjunto atlético del Club Hispano-Cubano, que cuenta con notables elementos, y el Racing Club.

La puntuación para los trofeos individuales fué la siguiente, después de las tres jornadas:

Primero.—Gruztmann: Peso, 6 puntos; salto, 5; jabalina, 6.—17 puntos.

Segundo.—Manuel Pérez: Peso, 5; salto, 6; jabalina, 5.—16.

Tercero.—S. Inclán, 80 metros, 5; salto, 3.—8.

Cuarto.—Aguiar: 80 metros, 6; salto, 1.—7.

Empatados a seis puntos: Galán, Lavín y Urtasun. Con cinco y cuatro, los hermanos Obeso, y cero, Astoreca.

La lucha para las próximas jornadas se presenta sumamente interesante, y con ello comienzan los entrenamientos en serie de nuestros atletas, que es el fin principal que persigue la Federación, para poner en forma a los ya citados atletas para los próximos Quintos Campeonatos regionales.

Ar[illegible] los datos de estos importantes concursos, cuya organización estará a cargo del entusiasta Comité de nuestra Federación, que no regatea nada para estas organizaciones, que tanto dicen en favor de los fomentadores del bien llamado «deporte pobre».—**Hel.**

NAUTICA

PARA ADQUIRIR UNA TRAINERA

La Sociedad Recreativa Náutica de Peñacastillo pone en conocimiento de sus socios y admiradores que ha abierto una suscripción para comprar una trainera, con la cual podrá tomar parte en las grandes regatas que han de celebrarse este año.

Habiéndose recibido varios donativos y ofrecimientos de sociedades y particulares para organizar actos que tiendan a recaudar recursos, dentro de breves días los daremos a conocer, limitándonos hoy a decir que para la semana próxima, y en los amplios salones de El Carmen (Peñacastillo), tendrá lugar una magnífica velada con un selecto programa, que oportunamente daremos a conocer.

EXCURSIONISMO

DE LA REUNION DE «LOS SEIS»

Se reunieron los componentes de la Peña «Los Seis», tomando, entre otros acuerdos, el de editar una guía que se titulará «Madrid puede verse en tres días», y que será profusamente repartida gratuitamente. También se acordó el nombramiento de cargos directivos, que recayeron: presidente, don Teodoro Díaz (reelegido); secretario, Lope Omaña (reelegido), y vocales, señorita Julia Gutiérrez y don Luis Sánchez.

Se fijaron las siguientes excursiones:

13 de mayo, a Madrid (fiestas de San Isidro).
3 de junio, a la Vega de Pas.
17 de junio, a Oviedo.
29 de junio, a Burgos, a las fiestas de San Pedro.
8 de julio, a Santillana.
22 de julio, a Potes.
19 de agosto, a los Picos de Europa. (Tres días.)
2 de septiembre, a San Pedro del Romeral.
16 de septiembre, a Covadonga.
30 de septiembre, a Lourdes.
12 de octubre, a Madrid.

A Potes y a Santoña, cascadas del Asón, Alisas, etc., habrá buen número de excursiones, que con tiempo suficiente serán anunciadas.

«Los Seis», dado caso que nuestra laureada Coral acuda a París, estudia la organización de una jira.

Por último, se acordó un amplio voto de gracias a la Prensa local, por su valiosa cooperación en cuantas fiestas hemos celebrado. No podemos olvidar a la pléyade de entusiastas y a su apoyo moral y material.

Cuando la sangre es impura destila esas enfermedades

Unas veces salen a la piel los venenos de la sangre en forma de eritemas, herpes, acnés pustulosos, eczemas, diviesos y forúnculos, erupciones, etc., acompañados casi siempre de atroces picores.

Otras veces, la sangre emponzoñada produce reuma, gota, diabetes, fosfaturia, dolores, neuralgias, albuminuria, etc., males sostenidos por deficiente asimilación de los alimentos, cuyas toxinas van acumulándose en las articulaciones.

Con frecuencia la sangre corrompida, adopta la forma de llagas, flebitis y úlceras varicosas; o bien provoca la arterio-esclerosis, fatal enfermedad que lleva a la caducidad prematura y a la muerte

DEPURATIVO RICHELET

no sólo purifica la sangre viciada sino que fortalece todas sus funciones, normalizando la asimilación digestiva, la circulación y la respiración, cualquiera que sea la gravedad y antigüedad de las alteraciones de la sangre y sus humores.

Desde el primer momento se manifiesta la mejoría del enfermo, y con un asiduo tratamiento, limpia la piel de toda enfermedad Los dolores artríticos no resisten más de 24 horas; cierra y cicatriza las pústulas, llagas y supuraciones, y regula la circulación sanguínea con maravillosa precisión.

INTERESANTISIMA CARTA ESPAÑOLA

Sr. Gerente del LABORATORIO RICHELET.

Hace muchos años padecía mi señora persistentes eczemas caracterizados por grandes erupciones con descamación de la piel y acompañadas de picores y comezones intolerables. También con mucha frecuencia se le formaban escoriaciones dolorosas que tardaban mucho en cerrarse.

Todos los medios empleados no hacían más que calmar la enfermedad por cortos periodos de tiempo. Ultimamente, esperanzado por las curaciones del Depurativo Richelet, consulté con el médico de mi casa, don Julián Juste y Benito Chavarri, domiciliado en la calle de Santa Teresa, 7, 1.º, quien me aconsejó probase el producto puesto que la fórmula era buena e indicada para casos como el de mi señora.

Puse en práctica el tratamiento y al terminar el cuarto frasco, desaparecieron todas las manifestaciones eczematosas, y en la actualidad tiene la piel limpia totalmente, cosa que atribuyo también a que durante el tratamiento no ha cesado de lavarse con el jabón Richelet.

Visto un resultado tan magnífico, he decidido mandarle a usted este testimonio en prueba de agradecimiento y porque considero interesantísimo que se haga público, para ejemplo y beneficio de quienes se hallen en circunstancias semejantes

DOMINGO GRANDE

S/c Travesía de San Mateo, 1, 2.º dra. - Madrid.

De venta en todas las farmacias. **Gratuitamente** y sin compromiso para usted, le remitiremos un interesante folleto para la curación de las enfermedades de la sangre. Escriba hoy mismo poniendo bien estas señas:

LABORATORIO RICHELET - San Bartolomé, 22 y 24 - San Sebastián.

MONTE DE PIEDAD Y CAJA DE AHORROS DE SANTANDER

COLABORADORA DEL INSTITUTO NACIONAL DE PREVISION

(Instituto benéfico-social que se halla bajo el protectorado del Ministerio de Trabajo y Previsión.)

Delegado de la Caja Nacional de Seguro de Accidentes del Trabajo.

Agencias en Castro Urdiales, Torrelavega, Cabezón de la Sal y Reinosa.

Operaciones que realiza:

Préstamos sobre alhajas, ropas y efectos.

Préstamos con garantía de valores; idem con garantía personal hasta 2.000 pesetas como máximo; créditos con garantía hipotecaria. — Pensiones para la Vejez y rentas vitalicias. — Retiro Obrero y Seguro de Maternidad.—Mutualidades escolares.—Sellos de ahorro. SEGURO DE ACCIDENTES DEL TRABAJO, contra el riesgo de indemnización por incapacidades permanentes o muerte.

CAJA DE AHORRO

Libretas de Ahorro. Cuentas corrientes. Imposiciones a plazos.

Las libretas de Ahorro de este establecimiento, pueden cobrarse en cualquiera de sus similares de España.

HORAS DE OFICINA

Central: de nueve a una y de tres a cinco. Los sábados, por la tarde, de cinco a ocho.

Sucursal: de nueve a una y de tres a cinco. Sábados, semana inglesa.

¡RADIOESCUCHAS!—Desconfiad de las ofertas hechas por particulares de aparatos reconstruídos o modelos atrasados, que salden en América a bajos precios. Comprad últimos modelos aparatos COLONIAL o GECOPHONE, que ofrecen garantía, por lo acreditado de sus marcas, en

CASA RUIZ. Arcos de Dóriga, 6

TAURINAS

ANIBAL CRESPO

Este matador de novillos, santanderino, acaba de regresar de Madrid, acompañado de su apoderado, Mayorico Martín, y allí han tenido una entrevista con el conocido y prestigioso empresario don Eduardo Pagés, el cual ha contratado a nuestro paisano para inaugurar la temporada en el próximo mes de mayo.

Además de esta novillada, piensa el señor Pagés presentar muy pronto a Aníbal en la plaza de toros de Bilbao.

También nos dice Mayorico que la Empresa de Zaragoza incluirá en algunas de las novilladas que se organicen en aquella plaza al joven Aníbal.

Esperamos que Aníbal ha de saber aprovechar esta envidiable oportunidad, y así no tardará la Montaña en tener su matador de toros, puesto que en el muchacho hay condiciones sobradas para ello.

Criadero de Ugarriza

ARACALDO (Areta).

Venta de pollitas de ocho semanas.

PRADO HNOS., Luchana, 8.—BILBAO

LA MEZQUITA

PLATO DEL DIA:

Solomillo mechado a la Parisién.

LOS PELIGROS DE LA CARRETERA

Se despista con una moto y se hiere gravemente.

Ayer por la tarde marchaba en una moto, por la carretera de Torrelavega, el vecino de San Vicente de la Barquera Antonio Castro González, de veintinueve años de edad, y al llegar a una curva de Puente Arce se despistó, yéndose contra la cuneta.

El motorista quedó sin sentido. Fué recogido por varios vecinos de aquellas inmediaciones y transportado a la Casa de Socorro, donde se le apreciaron erosiones en todo el cuerpo y una herida contusa en la región orbitaria izquierda, con gran desgarro. El diagnóstico médico fué de pronóstico reservado.

El herido pasó a la Casa de Salud Valdecilla, y en el asunto intervino el Juzgado de instrucción del Oeste.

AUDIENCIA

JURAMENTO Y TOMA DE POSESION

Ante la Sala de gobierno de esta Audiencia, y con asistencia de numeroso público, tomó posesión del cargo de vicesecretario de dicho Tribunal el joven letrado don Ricardo Ruiz de Pellón de la Torriente, para el que ha sido nombrado recientemente por el Ministerio de Justicia.

El señor Ruiz de Pellón, que venía desempeñando el cargo de secretario suplente de la Audiencia, recibió con tal motivo muchas felicitaciones, de sus compañeros y amigos.

PARA LA SEMANA PROXIMA

En la próxima semana se verán en esa Audiencia provincial, y ante el Tribunal del Jurado, dos causas, que al ocurrir los hechos que las motivaron, alcazaron gran resonancia.

La primera está señalada para el lunes, 23, a las diez de la mañana. Procede del Juzgado de Torrelavega, y está calificada de asesinato, por muerte de Eduardo Rodríguez García, ocurrida en la vecina ciudad en la mañana del 19 de junio de 1933. En ella figura como procesado Sixto González Meaza, y de su defensa está encargado el letrado don Isidro Mateo Ortega, siendo numerosos los testigos que de la vecina ciudad están citados para declarar.

—La otra causa procede del Juzgado del Este, de esta ciudad, calificada de doble asesinato, por muerte, en Astillero, en la mañana del 17 de diciembre del año 1932, de Rosa Berrire y su esposo, Baldomero Quintanilla, cuya vista tendrá lugar el martes 24, a las diez de la mañana. Figura en ella como procesado Victorino Castanedo Pérez, y de su defensa está encargado el abogado don Herminio Villegas.

La vista de ambas causas ha despertado gran expectación.

RIVERO

Vende los sombreros y gorras mejores y más baratos

PLAZA VIEJA, 4

las enfermedades de la **PROSTATA** y vías urinarias

Se curan ahora Los ilustres profesores Delbet, Chevassu, Breteau, Stora, han presentado a la Academia de Medicina de París las curaciones maravillosas obtenidas rápida y definitivamente, sin operación quirúrgica, gracias a un nuevo método terapéutico, sea cualquiera la gravedad y la antigüedad del caso; frecuentes deseos de orinar, micciones dolorosas, retención, atrofia completa.

El tratamiento discreto, sencillo, cura en poco tiempo definitiva y completamente. Pídase a los Laboratorios Internacionales Loril, Consejo de Ciento, 280, Barcelona, el folleto conteniendo las comunicaciones leídas a la Academia de Medicina de París, que se remitirán a todos los países gratuitamente.

M.E.C.D. 2017

NUESTRA INFORMACION DE LA PROVINCIA

Torrelavega.

La feria y el mercado de ayer.--Han terminado las verbenas, resultando todas muy animadas.--Los incendios en el monte "El Dobra" han podido ocasionar serios perjuicios.--Dicen las Casas Campesinas de la U. G. T. -- Ha muerto un joven sacerdote. -- Bolos y futbol.--Otras noticias.

FERIA Y MERCADO

Contra lo que esperábamos, ayer hubo poca animación en el ferial de La Llama; pero, así todo, se hicieron bastantes transacciones, pagándose a buenos precios el ganado caballar y asnal.

El mercado semanal resultó regular. Bastante gente en las diferentes plazas; pero las ventas flojas, pues sobró gran cantidad de productos.

En el comercio no hubo el negocio que se esperaba, al coincidir las ferias extraordinarias con el mercado.

El averío, los huevos y las naranjas, se cotizaron con baja importante, en relación al último mercado.

LAS VERBENAS

Las verbenas que se han celebrado en la plaza Mayor con motivo de las ferias de Santa María, resultaron muy animadas.

Los profesores de la Banda municipal, que han estado actuando seis noches seguidas—pues empalmaron las fiestas de la República con las ferias—, incansables, y el repertorio de bailables, variado y bonito.

LOS INCENDIOS EN «EL DOBRA»

Varios vecinos del pueblo de La Montaña nos han manifestado que sería conveniente hacer saber a los excursionistas que con frecuencia van a los montes, se abstengan de producir incendios, pues el día 14 del actual se originó uno en el monte de «El Dobra», que, por su propagación rápida y su extensión, puso en grave peligro la vida de varios rebaños de ovejas y no pocas cabezas de ganado caballar y vacuno.

Hacen esta advertencia por serles un poco violento dar cuenta a la Guardia civil, ya que, al parecer, conocen a algunas de las personas que hicieron lumbre en el citado monte, a las que no quieren perjudicar, por creer que lo hicieron sin ánimo de causar daño; o sea, que para evitar que se repita el hecho, los celosos vecinos de La Montaña procurarán estar vigilantes; pero quieren hacer público lo sucedido, con el fin de que las personas que suelen ir a «El Dobra» tengan un poco de cuidado.

¡Gran ocasión! La Mejor Tienda
Miguel Guerra. - Torrelavega
Acaba de recibir el mejor surtido de paños novedad, clases buenas y económicas. No hagáis trajes sin visitarla.
La seriedad es norma de esta Casa, y está dispuesta para que nadie venda más barato que ella. Sección de novedades para señora.
¡VISITADLA!

CASA CAMPESINA DE LA G. G. T.

Se convoca a todos los asociados de la Casa Campesina de la U. G. T. a junta general extraordinaria para hoy, viernes, a las siete de la noche, para un asunto de vital importancia

—A todos los que nos han preguntado por las condiciones del viaje a Meruelo, para asistir al homenaje a las camaradas presas, al cual han de concurrir camaradas de toda la provincia, les notificamos que hoy, viernes, pasen por la Secretaría de la Federación de Casas Campesinas o de la Juventud Socialista, donde se les dará toda clase de informes, y donde se admiten las adhesiones.

—La Federación de Casas Campesinas recomienda a todas las Casas Campesinas y organizaciones hermanas, que tengan recaudadas cantidades para los presos, que se apresuren a enviarlas al Comité pro presos, de Santander.

★

«Señor presidente de la Comisión mixta Arbitral Agrícola.

En nombre de miles de campesinos, y como secretario de la Federación de Casas Campesinas de la provincia de Santander,, cuyos componentes, en casi su totalidad, son proveedores de leche a las Empresas transformadoras, y cuyos ingresos para el sustento de sus familiares lo constituye la leche que a dichas Empresas venden, tengo el honor de notificar a usted que habiendo llegado a conocimiento de los campesinos, por medio de la Prensa, la pretensión de las Empresas transformadoras de poner el precio del litro de leche a 0,25 pesetas a partir del 1 de mayo del año en curso, ha sembrado la inquietud de estos modestos campesinos y la desconfianza hacia el organismo que tiene la alta misión de velar por los intereses de las industrias, muy respetables, y también por la riqueza de toda una provincia, vinculada en los miles de campesinos que viven del ganado, solicito, en nombre de estos intereses, se haga una verdadera información del estado económico de las Empresas y asimismo del valor de los piensos y rentas de las fincas, precios del ganado, etcétera, etc., antes de autorizar a dichas Empresas la pretensión de poner el precio arriba señalado, sino que, por el contrario, éste debe ser elevado, única forma de poder sostener su vida el productor campesino, base de la riqueza de la provincia en general.

En la esperanza que el recto criterio de esa Comisión mixta no ha de dejar desamparados los intereses en nombre de los cuales elevo la presente salud en la República le desea, por la Federación de Casas Campesinas, El secretario.»

JUVENTUD SOCIALISTA

Esta Juventud pone en conocimiento de todos sus afiliados y simpatizantes que pasado mañana, domingo, a las ocho y media de la mañana, partirá la excursión organizada por el grupo femenino de Santander a Meruelo como homenaje a las compañeras presas con motivo de la última huelga de campesinos, advirtiéndose que se pueden hacer inscripciones en la Secretaría de esta Juventud y en la Federación de Casas Campesinas.

—La Cooperativa española de Casas Baratas «Pablo Iglesias» (Sección de Torrelavega), pone en conocimiento de todos sus afiliados que hoy y mañana pueden pasar por Tesorería, para recoger la documentación y los cupones de abril, de nueve a once de la mañana, y del 23 al 27, de cinco a siete de la tarde.

También se hace saber a los que deseen hacerse socios de esta Cooperativa, que el plazo de ingreso terminará el día 30 del actual.—El tesorero-contador, **Avelino Ceballos.**

MUERTE DE UN SACERDOTE

En el inmediato pueblo de Viérnoles, donde pasaba una temporada con su tío, don Lorenzo Gonzalez, párroco de dicho lugar, dejó de existir el miércoles último, a los treinta años de edad, nuestro querido convecino y amigo don Ramiro Ruiz González, presbítero, coadjutor de esta parroquia y consiliario de la Juventud Católica de nuestra ciudad.

Murió el joven sacerdote como un santo, rodeado de sus familiares queridos y recibiendo todos los Santos Sacramentos y la bendición apostolica, con esa serenidad y resignación verdaderamente emocionante y ejemplar.

En esta población ha sido muy sentida esta sensible desgracia lo que se puso de manifiesto en el entierro, verificado ayer tarde, que constituyó una de las más importantes manifestaciones de duelo que aquí hemos presenciado.

Desde Viérnoles fué traído el féretro a hombros de jóvenes de la Juventud Católica, que se turnaban con frecuencia, para poder hacer el recorrido de unos cuantos kilómetros con perfecta normalidad. El servicio religioso le hicieron las parroquias de Viérnoles, Tanos y Torrelavega, asistiendo todos los sacerdotes del Arciprestazgo, una representación del Obispado y otra del Seminario de Comillas, donde el finado había hecho sus estudios.

En el duelo figuraban el cura párroco de esta ciudad y los hermanos y demás familiares del señor Ruiz González.

El culto ministro del Señor era diligente, virtuoso y amable con todo el mundo, por lo que disfrutaba de la estimación de sus superiores y compañeros y del público en general

De todo corazón testimoniamos nuestro sentido pésame a la desconsolada madre, doña Manuel González (viuda de R. Villegas); hermanos, Clementina, Pablo, María Luisa, Manuel, Lorenzo, Manolita, Rosa, Luis y Jesús; hermana política, doña Marina Cortés; tíos, sobrinos, primos y demás familia, a todos los cuales deseamos la necesaria resignación para sufrir esta dolorosa pérdida.

FUTBOLERIAS

El Cruce F. C., de Barreda, reta al Deportivo San José para el domingo, en Barreda. De aceptar, se ruega contesten por este periódico.

—El día 14 de abril, en los depósitos de Torres, la Selección F. C., de Barreda, empató con el Avance, de San José, a cuatro goals.

—El Tetuán, de Barreda, acepta el reto del Rayo, de Campuzano, para el domingo, en Torres.

—El Sporting F. C., de Campuzano, reta al Cruce, de Barreda, para el domingo. Si acepta, se ruega contestación desde este periódico.

¿EL ENCANTO DE LOS NIÑOS?
Un globo musical
de los que regala la
Gran Zapatería de PACO CAYON
con cada par de zapatos que vende.—Modelos preciosos.
ESTRELLA, 4 :: TORRELAVEGA

DE BOLOS

En Campuzano se ha constituído una Sociedad bolística, que saluda a todos los jugadores y simpatizantes a este noble y típico deporte montañés, y al mismo tiempo convoca a junta general para mañana, sábado, a las seis de la tarde en la bolera de Manuel Argumosa, y pone en conocimiento de todo jugador que quiera ingresar en dicha Sociedad que puede hacerlo todos los días, desde las cinco de la tarde en adelante.

LOS QUE NACEN

En Barreda ha dado a luz un niño doña Obdulia Piney Martinez, esposa de don Félix Fernández Martinez.

—En esta ciudad, una niña doña Trinidad Diaz Vierna, esposa de don Constantino Ungidos Herrador.

CASA DE SOCORRO

En este centro han sido asistidos los siguientes:

Benito Fernández, de diez años, de herida contusa en el parietal izquierdo.

—Victorina Soria, de sesenta y ocho años, de Barreda, de herida contusa en la región nasal.

—Enrique Gómez, de siete años, de herida contusa en el maxilar superior y otra en el labio superior, por su parte interna.

—Leopoldo Sarabia, de treinta años, de Sierra, de contusión erosiva en el pómulo izquierdo.

—Victoriano Pelayo, de veintiún años, de Cerrazo, de herida contusa en la nariz, con fractura, y varias erosiones en la cara y manos.

Paco CAYON

Cabezón de la Sal.

REUNION DEL SINDICATO AGRICOLA

El domingo, por la tarde, celebró reunión, en el local escuela de niños de la villa, el Sindicato Agrícola y Ganadero local, para la aprobación de cuentas y nombramiento de la nueva directiva, que con arreglo a los estatutos correspondía variarla este año.

Menudearon las discusiones y se aprobó el balance de ingresos y gastos del último año, importando, los primeros 9.954,85 pesetas, y los gastos la misma cantidad menos una peseta. Quedan pendientes de pago el importe de tres vacas, pero faltan por cobrar también 490 pesetas de recibos atrasados.

Se hicieron algunas observaciones sobre los empleos de los arados y el consumo de las reses sacrificadas, que debe ser obligatorio entre los socios.

La nueva directiva quedó integrada por don Luis López Herrera, como presidente; vicepresidente, don Claudio García, y secretario, don Francisco Cubillos, así como varios vocales y tasadores por los pueblos del valle.

También se nombró una Comisión revisora de las operaciones de ganadería y cuentas, para la que fueron nombrados don Gregorio Orozco, don José Rodríguez y don José Vázquez.

DEL AYUNTAMIENTO

Acuerdos tomados en la sesion subsidiaria del viernes último:

Visto que los recursos presentados por doña Manuela Baraja y don Luis Sánchez, son por multas impuestas por la alcaldía, a ésta corresponde, por ser de su competencia, resolver sobre el asunto.

Se aprueba una proposición de don Baldomero Celis, para que por un técnico sea reconocida la ermita de la Virgen del Campo, en atención al peligro de ruina en que se encuentra; concediendo un plazo al cura ecónomo para que proceda a su demolición.

Se acuerda que informe la Comisión de obras en las instancias de don José Vega, solicitando se dé salida a las aguas que pasan por su finca de las Tueras; y la de Alejandro García Bueno, solicitando terreno en el monte Casar, para cultivo.

Se aprueban informes de las comisiones de Instrucción pública y de Hacienda, en los escritos de la Inspección de primera enseñanza sobre creación de escuelas en substitucion de la enseñanza religiosa.

Se aprueban los expedientes de prófugos intruído a Fidel Virgilio Herrera, Federico Mateo Mier Peña y Vicente José María San Juan Lavín.

Se autoriza a los señores Gil del Rivero y Jenaro Abin, para tratar del arreglo de las dínamos de la Electra y resolver lo que proceda, dando cuenta al Ayuntamiento.

Se acuerda el pago de varias cuentas.

BATEO

En la parroquia de Santibáñez recibió las aguas del bautismo, con el nombre de Francisco, un niño de doña Oliva Posadas y don Manuel Galguera, estimado matrimonio de dicho lugar.

Fueron padrinos del nene sus hermanos, la bella señorita Rafaela y el Jovencito Manuel.

UN RETO

El boxeador de esta localidad Santos Portugal, reta a Indalecio Fernández «Chocolate», de San Vicente de la Barquera, para un combate, a celebrar en Cabezón.

La contestación puede mandarla al retador en su domicilio, La Pesa, de esta villa.

DE VIAJE

Regresó de Lamadrid, en cuyo pueblecito pasó varios días, la encantadora señorita Candidita Toca Martínez.

REGRESO DE «VOCES CANTABRAS»

En la noche del lunes regresó de la capital de la República la laureada agrupación folk-lórica de esta villa «Voces Cántabras», en unión de varias parejas de baile asturianas, prosiguiendo éstas el viaje para Llanes.

Los jóvenes componentes del coro campesino regresan muy contentos por los lisonjeros éxitos obtenidos en los bailes de la plaza de la Armería y por las atenciones de que fueron objeto en el concierto dado en la Casa del Pueblo, de Madrid, por los componentes de las Juventudes Socialistas madrileñas.

Nos congratulamos de ello, y felicitamos a su directora, señora De la Torre.

NATALICIOS

Doña Elvira Ruiz, esposa de don Camilo Herrero, dió a luz en esta villa un niño, inscribiéndole con el nombre de Victor Camilo.

—Doña Amparo González, esposa de don Jesús Crespo, dió a luz en Ontoria una niña, a la que se bautizó con el nombre de Juana.

—Doña Milagros Gutiérrez, esposa de don Lino Fernández, dió a luz en Casar de Periedo un niño, a quien le fué impuesto el nombre de Joaquín.

Nuestra enhorabuena a los papás.

NO SUBIRSE A LOS ARBOLES

El niño de siete años Rodolfo Crespo de Lara, hijo del estimado matrimonio de esta villa don José María y doña Alicia, tuvo la mala ocurrencia de subirse a un árbol de la Barruda, resbalando y cayendo al suelo, produciéndose una fuerte herida en la cabeza, teniendo el médico don Vicente Arines necesidad de darle varios puntos.

Por fortuna, no reviste gravedad, de lo que nos alegramos.

LAS CEDULAS

Siendo muchos los vecinos que no se han provisto aún de las cédulas personales del ejercicio corriente, se advierte a los mismos que el plazo de expendición termina el día 30 de este mes. Pasado dicho día, se hará entrega al agente ejecutivo para su exacción por la vía de apremio y pago del duplo de la misma, por lo que insertamos estas líneas para conocimiento de los interesados.

NOTA TRISTE

Dejó de existir en esta plaza, a los setenta y dos años de edad, don Angel Junco Toribio, persona que gozaba de muchas simpatías, viéndose el sepelio concurridísimo de público.

El señor Junco fué alcalde de esta villa durante algunos meses hace varios años.

Descanse en paz, y reciban su hermano, don Francisco; sobrinos, y demás estimada familia, la expresión de nuestra condolencia.

EL CORRESPONSAL

Primitivo Pérez
comerciante en QUESO DE BURGOS, se ha decidido a abrir un puesto, en la PLAZA DE LA ESPERANZA, NUMERO 5, mañana, sábado, 21, al precio de 1'80 kilo.
Este señor puede trabajar esta clase de mercancía más barato que nadie porque todo es propio y no tiene que pasar por intermediarios, trayéndolo en su camión. Además, LLEVA TODAS LAS MERCANCIAS QUE PUEDA, A PORTE, ENTRE SANTANDER Y BURGOS. Se reciben avisos en el mismo puesto.

Mazcuerras.

LOS NIÑOS Y LA REPUBLICA

En el pintoresco pueblo de Cos, de este Municipio, se celebró con gran brillantez la festividad del 14 de abril en las escuelas, bonitamente engalanadas, y explicándose por los profesores a los niños el alcance y significación de esta fiesta y labor cultural desarrollada por el nuevo régimen.

Por los niños mayores fueron leídos escritos y poesías de Cervantes, Quevedo, Menéndez y Pelayo, Pereda, Galdós, Alarcón y Castelar, explicando los maestros la personalidad literaria de tan ilustres autores.

A continuación se obsequió a los niños con variados bocadillos por la ilustrada profesora doña Celestina Aranguren y de Izaguirre, y se trasladaron al domicilio de las bellísimas señoritas Balbinita y Milis Vélez, para escuchar, por medio de la radio, la emisión de Madrid anunciada ex profeso para la fiesta.

También concurrió con sus discípulos el maestro de Mazcuerras, a oír la emisión indicada.

Todos los niños, al igual que numerosos vecinos que acudieron, quedaron entusiasmados de tan agradable fiesta al aire libre, organizada por los cultos profesores en tan memorable fecha.

EL CORRESPONSAL

EL CANTABRICO
APARTADO 24

Heras.

CONCEJO

El domingo, y contra lo que se había anunciado juzgóse oportuno no proceder a la votación sobre si había o no de verificarse el reparto del terreno que el pueblo posee en el monte. Por lo cual, la Junta vecinal se concretó al nombramiento de una Comisión, que se encargará, conforme el plano existente, de efectuar la revisión que se considera pertinente en dicho terreno comunal, y rectificar cierta ocupación de terreno; dicho por algunos vecinos.

La Comisión organizada para el expresado fin, y aprobada por unanimidad, está integrada por los señores que componen la Junta vecinal, y los señores Agapito Ruiz, Faustino Bedia, Julián López, Joaquín Osúa, José María Cabarga, Pablo de la Hoz, Sinforiano Palacio y Cándido Fernández.

FUNERALES

Se han celebrado el lunes, en nuestra parroquia, exequias fúnebres por el alma del niño Jesús Martínez, muerto trágicamente la pasada semana.

Concurrieron al acto numerosos fieles y afectos a la familia del finado, así del pueblo como de los comarcanos.

Reiteramos con este triste motivo, una vez más, nuestro pésame a los familiares.

DE SOCIEDAD

Hemos tenido el gusto de saludar al apreciado joven Edmundo Cortabitarte, procedente de Gijón, que ha venido a pasar una temporada con sus familiares. Sea bien venido.

—Han operado el jueves de la pasada semana en la Casa de Salud Valdecilla, a nuestro convecino Ramiro Palacios.

Deseamos su rápida convalecencia.

—Nuestro buen amigo Angel Vélez sigue sin novedad favorable en la enfermedad que padece, lo que muy de veras lamentamos, deseando ver pronto iniciarse en él franca mejoría.

—Ha trasladado su residencia al pueblo de Agüero el que era nuestro convecino Faustino Madrazo

UN BAUTIZO

En nuestra iglesia parroquial de San Miguel Arcángel ha recibido las regeneradoras aguas del bautismo, un hermoso niño, hijo de nuestros convecinos Rosalía Pedraja y Victoriano Palacios, siendo apadrinado el peque por sus tíos Asunción y José Palacios.

Solares.

TEATRO

El sábado último, aniversario de la República, reapareció en nuestro Casino el ya famoso grupo artístico «Solares», que tan acertadamente dirige nuestro particular amigo Marcelino Rivas.

En la función de la tarde, el amplio salón se vió muy concurrido, habiendo tenido que lamentar la poca educación de algunos «gansos» que se propusieron, y lo consiguieron, no dejar al público enterarse de la representación. Lo mismo que las gentes sensatas protestaron entonces, protestamos nosotros ahora, y pedimos a la autoridad que ponga el remedio necesario con estos desórdenes, que con triste frecuencia se producen en esta localidad.

La función de la noche, magistralmente interpretada por estos jóvenes, fué muy aplaudida por el numeroso y selecto público que ocupaba el salón.

Lo mismo el director que los actores, están recibiendo muestras de cariñosas felicitaciones, por parte de todo el vecindario de Solares.

Fué también muy elogiada la admirable decoración que sirvió de escenario para la representación, y de la que es autor nuestro buen amigo, el inteligente maestro pintor don Luis Palacio.

Nos encargan los componentes del grupo que hagamos patente, desde estas columnas, su agradecimiento al peluquero don Angel Palacios, que tan desinteresadamente prestó sus servicios para el peinado y caracterización de los actores.

Nosotros, particularmente, felicitamos a todos y deseamos a estos artistas grandes éxitos, lo mismo artísticos que económicos.

FRIVAS

Puente Viesgo.

DOS BODAS

Con el lazo del matrimonio unieron el pasado sábado, en la iglesia de Corrobárceno, sus existencias, la bella y simpática señorita Jacoba Mena López y el distinguido joven, del vecino pueblo de Aés, don Miguel Ordoñez, apreciado amigo nuestro.

La feliz pareja, con el fausto motivo de su nueva vida, ha recibido felicitaciones sin número, y a ellas unimos la nuestra cordial y sincera.

—En la iglesia parroquial, y con la bendición del ecónomo don José de los Perales, contrajeron matrimonial enlace la bella señorita Martina Revuelta Barquín y el vecino de Los Corrales de Buelna y excelente amigo, don José González Gómez.

Los recien casados invitaron a sus amistades a un espléndido banquete, en el que se brindó por la felicidad de los nuevos esposos.

Estos salieron en viaje de novios para Madrid y otras capitales, en la luna de miel, que les deseamos eterna.

DE SOCIEDAD

Tras haber pasado una larga temporada en esta, al lado de sus padres y hermanos, ha salido para la bella capital sevillana, nuestro apreciado amigo el simpático joven don Eloy Arroyo.

Lleve, acompañado del recuerdo feliz de su estancia entre tantos amigos, y su despedida hasta que vuelva a ver su querida Montaña, el saludo cordial de todos para su hermano, el estimado Fernando, que tanto cariño guarda para su tierruca.

EL CORRESPONSAL

Santoña.

A MADRID

Con objeto de asistir a unos cursillos que, para plazas de directores de Normales y de Inspecciones de Enseñanza, se celebrarán en breve en Madrid, han salido para la capital de la República la señorita Bonifacia Monforte y don Avelino Rubio, directores, respectivamente, de las graduadas de niñas y niños de esta localidad.

FINAL DE LAS FIESTAS

El lunes pasado, día 16, último de los declarados festivos en conmemoración de la proclamación de la República, continuaron muchos balcones engalanados, y dióse asueto a los empleados en la mayoría de los establecimientos de trabajo.

Por la tarde hubo una fiesta escolar en el Teatro Liceo: los niños que asisten a las escuelas fueron obsequiados con pasteles y con una interesante sesión de cine. Hubo también cantos infantiles, a cargo del bien ajustado coro que tan acertadamente dirige el maestro don Rufino García.

A este simpático acto asistieron las autoridades, los miembros del Consejo local, los maestros e invitados.

El señor Azofra, alcalde de la villa, dirigió la palabra a los jóvenes estudiantes, siendo vivamente aplaudido por éstos.

EL CORRESPONSAL

Villacarriedo.

LETRAS DE LUTO

Víctima de penosa enfermedad, ha dejado de existir en esta villa carredana, y en el Colegio de Padres Pios Escolapios, el reverendo Padre Bruno Gil y Gil (q. e. p. d.).

Religioso escolapio desde su juventud, puede decirse que ésta la empleó por completo en hacer grande y próspera la obra calasancia, a la cual, con su grano de arena, aportó grandes beneficios, habiendo estado dedicado por entero a ella hasta los momentos actuales, en que contaba 57 años de edad.

Era licenciado en Filosofía y Letras, habiendo ejercido el profesorado en los Colegios de Getafe, San Antón, de Madrid; Santander y, por último, en este de Villacarriedo.

Trabajó con celo y tesón para la fundación de Colegios en Bilbao y Santander, habiendo estado muchísimo tiempo dedicado a la instrucción de los humildes, pues era esa su mayor complacencia, contando en la actualidad con numerosas simpatías, en su mayor parte todos discípulos suyos.

En la provincia de Santander ha de ser generalmente sentida su muerte, pues era muy conocido en ella, merced a sus dotes de celoso y culto profesor.

Su sepelio constituyó una sentida manifestación de duelo; al entierro asistió el vecindario en masa y una nutrida representación de los pueblos comarcanos, sacerdotes y religiosas de la Caridad, de Bárcena de Carriedo.

Por tan triste motivo, enviamos nuestro sentido pésame al reverendo Padre, rector del Colegio, don José Olea; a la Comunidad general de Padres Escolapios, y en especial a esta de Villacarriedo, por la pérdida tan irreparable que en estos momentos les aflige.

-M. CRESPO

Vioño.

TEATRO

El Cuadro Artístico «Vimenor» puso en escena las bonitas obras «Robo en despoblado» y «Basta de matemáticas», que fueron admirablemente representadas, revelando su genio artístico las bellas señoritas Guillermina Perales, Josefina Revuelta y las hermanas Carmen y Martina Argumosa; los jóvenes Julio Vergniory, Julio Cobo, Constancio Saiz, Angel García, Cipriano Martínez, Víctor Revuelta, José María González Ignacio Sierra y José Alonso. Todos los actos fueron entusiásticamente aplaudidos, y, a petición del público, la volverán a representar.

DE SOCIEDAD

De Madrid han regresado nuestros queridos amigos don Alfonso Caparrini, director de la Vidriera, y don Pedro Pérez, cajero de la misma Empresa.

EL CORRESPONSAL

Reinosa.

NOTAS DE SOCIEDAD

En viaje de novios, procedentes de Vitoria, para visitar a su querido abuelo, el respetable caballero don Casto de la Mora y Obregón, han permanecido en la ciudad el reputado médico de Alava don José Larrueca de la Mora y su bellísima señora.

—De Oviedo, y también para visitar en el pueblo de Cervatos, de Enmedio, a sus bondadosos padres, llegó nuestro estimado amigo el maestro nacional don José Fuentes García con su bella esposa, Olimpia García Rodríguez, en viaje de su luna de miel.

—A fines del presente mes contraerá matrimonio en Madrid Pilar Gutiérrez Linares, hija de nuestro amigo y paisano don Santiago G. Villanueva, con el también conocido joven, empleado que fué en esta factoría naval, don Miguel Iglesias García. Nuestra enhorabuena.

—Para Madrid salió hoy el simpático joven estudiante Pano Hoyos Gato.

—De Vega de Pas llegaron la bondadosa y respetable señora doña Emilia Gómez, viuda de Arenal, y su hija doña Matilde.

EL CORRESPONSAL

M.E.C.D. 2017

LAS MIL Y UNA TARDES

¡SE VA A LUCIR EL PAIS CON OTRO PARTIDO MAS!

—«¡A coger el tréboli, el tréboli y el tréboli... A coger el tréboli, la noche de San Juan!»... «Juan Palomo, yo me lo guiso, yo me lo como»... «Dice Juan Lanas que el agua cría ranas»...

—«Vamos a la romería, ¡tío Juan!... Vamos a la romería, ¡tío Juan!... Rosquillas me comprarás, tío Juan, tío Juan, tío Juan... ¡Juanijuanijuán!»...

—Eso, ni con cola pega... Juan es un nombre de la clase de los históricos... San Juan Bautista. San Juan Evangelista. San Juan Crisóstomo. San Juan de la Cruz. Don Juan primero de Castilla, que fué vencido por los portugueses en la batalla de Aljubarrota. Don Juan segundo, de Castilla también, que mandó decapitar, en Valladolid, a don Alvaro de Luna... Juan Sin Tierra, rey de Inglaterra. Juan Sin Miedo, duque de Borgoña, Juan de Juanes, pintor célebre...

—¿Y a qué viene todo eso?

—López, no se precipite... Leo asiduamente «La Epoca», porque suele publicar unos artículos verdaderamente primorosos...

—Sí, señor... Con esas lecturas, el ánimo se distrae. Y no hay que decir aquello de «Calumnia, que algo queda», porque esto no resulta. Es mejor que digamos: «Lean la lectura amena lo mismo el viejo que el pollo, ¡que algo de la prosa buena les quedará en el meollo!»... Yo también leo «La Epoca», con mucha delectación...

—Está bien... Siga usté oyendo... «La Epoca», con toda su maestría periodística, recordóme ayer aquella fábula de Samaniego que se titula «Las ranas pidiendo rey»...

—La recuerdo perfectamente... «Sin rey vivía libre, independiente, el pueblo de las ranas felizmente. La amable libertad sólo reinaba en la inmensa laguna que habitaba. Mas las ranas, al fin, un rey quisieron y a Júpiter con fe se lo pidieron. Conoce el dios la súplica importuna y arroja un rey de palo a la laguna. Debió de ser sin duda gran pedazo, pues dió su majestad tan gran porrazo, que el ruido atemoriza al reino todo. Cada cual se zambulle en agua o lodo, y quedan en silencio tan profundo cual si no hubiese ranas en el mundo. Una de ellas asoma la cabeza, y viendo a la real pieza, publica que el monarca es un zoquete. Congrégase la turba y por juguete lo toman y lo ensucian con el cieno, y piden otro rey, que aquel no es bueno. El padre de los dioses, irritado, envía un culebrón, que a diente airado, muerte, traga y castiga, y a la mísera grey al punto obliga a recurrir al dios humildemente... «¡Padeced—les responde—eternamente!»... Que así castiga a aquel que no examina si su solicitud será su ruina»...

—Tiene usté buena memoria... Veo que no es usté un rana... La sesuda «Epoca» sueña ahora con el reinado de un don Juan...

—¿De un don Juan Tenorio acaso?

—Eso sería un mal paso... Dice «La Epoca», en su número del catorce de abril: «Mesianismo de don Juan.—La mitad del ideario de los pueblos latinos está elaborado con sus ojos. Sólo entendemos, como lord Kelwin, las cosas que se nos pueden dibujar. Somos pueblo de sol crudo y perfiles claros. Por nuestras fronteras, como en la Academia platónica, nadie entra sin saber geometría. Somos pueblo de santos de palo»...

—¿Y el rey de palo querremos que no quisieron las ranas?... ¡No sería un progreso un rey de los de palo y tente tieso!...

—«De lo más sutil de la teología hicimos teatro; las virtudes y los vicios fueron, sobre nuestras tablas, guapas mozas robustas, y nuestro Dios salió alguna vez a la escena con chambergo y capa»...

—¿Y con espada también?... ¿Y con gregüescos acaso?...

—«Por eso nos es difícil entender esas brumas, sin perfiles, de la democracia, la soberanía y el pueblo. Pero, en cambio, puede sernos fácil amar a un príncipe rubio, de ojos azules»...

—¡Oh, qué cosa tan poética!...

—Quien dice esto, en «La Epoca», es el insigne escritor don José María Pemán. Que dice también: «¿Por qué no recoger toda esa magnífica fuerza popular y pasiva de fe, de esperanza, de confianza y de aceptación, que se pierde dispersa en tantas pequeñas idolatrías de parroquia y de partido? ¿Por qué no recogerla, como en un gran haz nacional, para llevársela a un príncipe rubio, de ojos azules?»... Nos encontramos, pues, con un nuevo partido. El partido de los juanistas, de los que aspiran a que se diga algún día: «Poderoso caballero es Juan tercero»...

—¡Ya no se sabe en qué dar!...

—Y añade don José María: «Hoy, día de bandas de música y de percalinas de colores, se le volverá a hablar a España de brumas sin perfiles. República, democracia, soberanía. Pero España no entiende bien más que las cosas que pueden ser dibujadas. Y frente a todas esas brumas, nosotros, bajo la crudeza latina de nuestro sol, debemos hablarle concretamente a España de un nombre agudo y de una clara fisonomía. Y debemos enseñarle al país toda la clara doctrina, breve y lógica, de la vieja letrilla: «Don Juan no venir y acá morir»...

—¿Y qué teme usté?... ¿Que venga la guerra juanista, como las carlistas vinieron?

—Dirá algún español, de alma sensible: «¡Otro partido más!... ¡Esto es horrible!»...

—Supongo yo que en las filas del príncipe rubio, de ojos azules, no ingresarán las mujercitas que prefieren a los morenos, de ojos negros...

—Se dividirá el sexo bello en dos partidos, a saber, el de las rubistas y el de las morenistas... ¡Más luchas en perspectiva!... ¡Dios nos coja confesados!... Don Jorge Vigón dice, también en «La Epoca», después de hablar de don Juan primero y de don Juan segundo: «Don Juan tercero. La historia abre aquí una página en blanco, que se encabeza así: «Valiente, despierto, jovial y reflexivo. Corrió el mar en los años de destierro, sin perder el agrado de su gentileza y sin apartar de su alma la emoción de España»...

—¡Otro partido!... ¡Me troncho!... Va a ser cosa de decirle al príncipe rubio, de ojos azules, con todos los debidos respetos, por el cable o por la radio: «¡Don Juan, don Juan, yo lo imploro de tu hidalga compasión!... ¡No hagas caso de ese coro que te canta esa canción!»... Dice el fascismo que la política es una farsa que nos lleva a la guerra civil...

—La locura partidista está trastornando a España... Donde, en estos trances críticos, para colmo de los males, ¡hay más partidos políticos que partidos judiciales!...

NOSTRADAMUS

ESPECTACULOS

PABELLON NARBON. — De 6'30 a 10'30, «La ciudad de cartón», por Catalina Bárcena.

POPULAR VICTORIA. — De 6'30 a 10'30, «El testigo invisible».

MARITIMAS

VIDA PORTUARIA

En estos días se nota una pronunciada paralización en la vida portuaria santanderina, que repercute, como es natural, en el paro de muchos obreros dedicados a la carga y descarga de barcos.

La jornada de ayer también fué muy escasa en tráfico.

Se destaca, en cambio, el movimiento de buques trasatlánticos.

El «Flandre», que, como anunciamos, entró el miércoles por la noche, atracando al muelle número 2, para dar facilidades de desembarque al pasaje, subió en las primeras horas de la mañana de ayer al muelle nuevo de Maliaño, al que por primera vez atracaba un trasatlántico, y cuya zona, una vez totalmente urbanizada, ofrecerá admirables condiciones para los buques que traigan carga con destino al Depósito Franco.

Se hizo el alijo de los 3.600 sacos de café y cacao que conducía este buque de los puertos de Centro América, parte de cuya carga fué transbordada para puertos del Este.

Durante la mañana, que fué el tiempo que el «Flandre» empleó en estas operaciones, saltó a tierra y recorrió la población el numeroso pasaje que conducía de tránsito, mucho de ello perteneciente a la raza de color.

También arribó, durante la mañana, otro trasatlántico francés, el «Mexique», que efectuará un viaje rápido a Cuba y Méjico.

Recogió en nuestro puerto un grupo de pasajeros y alguna carga, y, como el anterior, continuó viaje al mediodía.

Hoy tendremos en el puerto otros dos trasatlánticos, alemanes, el «Sierran Ventana» y el «Cordillera».

El primero de estos buques recogerá pasajeros, haciéndose después a la mar, con rumbo a Habana, Veracruz y Tampico.

El «Cordillera» procede de La Guayra y otros puertos del Centro y Sudamérica, y dejará en nuestro puerto veinticuatro pasajeros, correspondencia y algunos productos de aquellos países.

Esta motonave regresará a Santander el 4 de mayo, para salir con destino a los mismos puertos.

DE PESCA

Una pareja, llegada anteanoche de Gran Sol, donde el tiempo parece que es poco favorable para las operaciones de pesca, descargó ayer unas trescientas cajas de merluza y otras variedades de pescado.

Otra pareja que se encuentra en aquellos mares, según referencias, está esperando que mejore un poco el tiempo para dedicarse a sus faenas.

De estas costas apenas si entró pesca.

En cambio, continúa surtiéndose la plaza con el pescado que nos envían de los puertos vecinos, de los que últimamente llegaron dos camiones con bocarte.

EN TURNO

Sólo un vapor costero y un velero se encontraban ayer en Gijón, en turno de carga de carbón para Santander: el vapor «Airoso», y el velero «Cerámica», y entre los dos no cargarán más que doscientas toneladas.

SITUACION DE LOS BUQUES DE ESTA MATRICULA

«Magdalena R. de García», en Bilbao.
«Rita García», en Argel.

EL TIEMPO

Decreció algo la marejada en la costa, registrándose ayer un poco de viento del Sudoeste, con horizontes claros.

MAREAS PARA HOY

Pleamares: 7,11 m. y 7,34 t.
Bajamares: 1,12 m. y 1,42 t.
Coeficiente medio: 46 m. y 40 t.
(Para obtener la hora local hay que restar quince minutos.)

ROYALTY
GRAN HOTEL.—CAFE.—RESTAURANT
JULIAN GUTIERREZ
Casa especializada en BODAS, BANQUETES LUNCHS y TES, con servicio moderno del más refinado gusto.
RESTAURANT RENOMBRADO
Plato del día: Corderito salteado a la Casera.

VIDA SOCIETARIA

Casa del Pueblo.

FEDERACION OBRERA MONTAÑESA

Se pone en conocimiento de las Juntas directivas que en la Secretaría de esta Federación tienen reservadas las invitaciones para asistir a las sesiones del décimo Congreso, que tendrá lugar el próximo día 21 y siguientes del corriente mes.

Los delegados al Congreso deberán pasarse por esta Secretaría mañana, sábado, de cinco de la tarde a nueve de la noche, a recoger la credencial y el material que se le entregará a cada delegado.

Siendo insuficiente la capacidad del salón de actos de la Feria de Muestras para que tengan cabida todos los compañeros que deseen presenciar las tareas del mismo, y queriendo evitar las naturales aglomeraciones, que pudieran perturbar el desarrollo de las sesiones, se pone en conocimiento de todos los compañeros federados que siendo necesario proveerse de la tarjeta invitación para tener acceso al salón de actos, éstas están a su disposición en la Secretaría de esta Federación.—**La Comisión ejecutiva.**

SOCIEDAD DE OBREROS DE CONTRATAS FERROVIARIAS

Esta Sociedad celebrará junta general ordinaria hoy, viernes, a las seis y media en primera convocatoria y a las siete en segunda.

SOCIEDAD DE CURTIDORES

Esta Sociedad celebrará junta general extraordinaria hoy, viernes, a las seis y media de la tarde en primera convocatoria y a las siete en segunda.

Se ruega a todos los compañeros la más puntual asistencia, por ser de suma transcendencia los asuntos a tratar.

«LA LUZ DEL ARTE»

Esta Sociedad celebrará junta general ordinaria hoy, viernes, a las cuatro de la tarde, advirtiendo que se impondrá el correctivo al socio que no asista sin causa justificada.

FEDERACION NACIONAL DE OBREROS Y EMPLEADOS DE LAS JUNTAS DE OBRAS DE PUERTOS DE ESPAÑA

SECCION DE SANTANDER.—Esta Sección celebrará junta general ordinaria hoy, viernes, a las seis y media de la tarde en primera convocatoria y a las siete en segunda.

Por tener que tratar asuntos de interés para la organización, se ruega puntual asistencia.

SOCIEDAD DE FONTANEROS Y VIDRIEROS

Convoca a junta general ordinaria para hoy, viernes, a las ocho de la noche.

SOCIEDAD DE OFICIALES Y OFICIALES EN LOZA, «LA CERAMICA»

Se convoca a junta general ordinaria para hoy, viernes, a las seis en punto de la tarde, con el siguiente orden del día: Estado de cuentas, nombramiento de delegados para el Congreso de la F. O. M. y aprobación del Contrato de trabajo.

SOCIEDAD DE OFICIOS VARIOS DE ASTILLERO

Esta Sociedad celebrará junta general extraordinaria hoy, viernes, a las ocho de la noche en primera convocatoria y a las ocho y media en segunda.

Se ruega puntual asistencia.

CONSEJO OBRERO FERROVIARIO DEL F. C. CANTABRICO

Se convoca a junta general extraordinaria para hoy, viernes, a las nueve de la noche en primera convocatoria y a las nueve y media en segunda, en el domicilio social, Casa del Pueblo (Magallanes, 6), con el fin de tratar el siguiente orden del día: Discusión de la Memoria de la Sexta Zona y proposiciones al pleno.

ASOCIACION PROVINCIAL DE OBREROS Y EMPLEADOS DE AGUA, GAS, ELECTRICIDAD Y SIMILARES

Esta Sociedad pone en conocimiento de sus asociados que el próximo domingo, y con motivo de la inauguración de la nueva bandera, se celebrará un acto de carácter sindical, en el cual tomará parte, además de un representante de la Federación Obrera Montañesa, el secretario de nuestra Federación Nacional, camarada José Cabeza. El acto tendrá lugar en el salón de actos de la Casa del Pueblo, y dará principio a las diez de la mañana.

Después de este acto se celebrará una comida en la terraza del Sardinero. Todos cuantos compañeros deseen asistir a ésta deberán apresurarse a comunicarlo, con la mayor brevedad posible, a la Junta directiva.

Esperamos que todos nuestros asociados no dejarán de concurrir a los actos citados.

AGRUPACION DE TRABAJADORES DEL MUNICIPIO DE SANTANDER

Esta Agrupación celebrará hoy, viernes, a las cuatro de la tarde, la continuación de su asamblea general de ayer, rogando esta Directiva a todos los afiliados la conveniencia de asistir a la misma, por discutirse la Memoria de la F. O. M. y el proyecto de reglamento interior, apreciándose la necesidad de la presencia del mayor número de afiliados.

GRUPO SOCIALISTA DE CULTURA FISICA

Se convoca a todos los afiliados a asamblea general ordinaria para hoy, viernes, a las ocho de la noche, en la Casa del Pueblo.

Por haber asuntos interesantes a tratar, se ruega la más puntual asistencia.

SINDICATO METALURGICO MONTAÑES

SECCION DE SANTANDER. — Se convoca a junta general extraordinaria para hoy, viernes, a las seis de la tarde, en los locales del Orfeón Socialista (Cisneros, 23, bajo). Se recomienda puntual asistencia, por ser el asunto a tratar importantísimo.

SECCION DE NUEVA MONTAÑA. El próximo martes, a las cinco y media de la tarde, se celebrará asamblea general extraordinaria para discutir las enmiendas a introducir en el Contrato de trabajo, recomendándose la asistencia de todos los compañeros.

Centro Obrero.

SINDICATO DE LA CONSTRUCCION C. N. T.

La Sección de la Madera de la C. N. T. convoca a todos los carpinteros y ebanistas a una reunión extraordinaria que tendrá lugar, con permiso del gobernador, en el local de los tabaqueros, calle de Segismundo Moret, 5, bajo, a las seis y media de hoy, viernes.

Se ruega la puntualidad.

Otros Centros.

SOCIEDAD DE EMPLEADOS DEPORTIVOS DE SANTANDER Y SU PROVINCIA

Se convoca a junta general extraordinaria para hoy, viernes, a las seis y media en primera convocatoria y a las siete en segunda, en nuestro domicilio social, Eugenio Gutiérrez, 13, primero, imponiéndose el correctivo acordado al que no asista.

SINDICATO PROFESIONAL DE TRABAJADORES DE LA MONTAÑA

Se ruega a todos los afiliados pertenecientes a la Sección de Espectáculos públicos asistan a la junta general que se celebrará hoy, viernes, a las seis y media en primera convocatoria y a las siete en segunda, en el domicilio social, Arcillero, 3, primero. Dados los asuntos importantes a tratar, se encarece la más puntual asistencia.

PERFILES

EL HOGAR DEL SOLDADO

El 20 de agosto de 1932 fué inaugurado por su excelencia el Presidente de la República, don Niceto Alcalá Zamora, el actual Hogar del soldado que tiene el regimiento de infantería número 23. Consta de tres salas para juegos, de otra sala para escritorio y de un espacioso salón para biblioteca. Y de un ambigú que puede funcionar cuando se crea oportuno.

*

Todas las candelas de la alegría, de la esperanza, del donaire y de la juventud, florecen en estos cuadros pintados al óleo que adornan simétricamente las paredes. Reproducen estampas militares. Hay también litografías. Todo tiene un frescor de mocedad, un brío admirable. Y es que después de pasar por la disciplina militar, los muchachos que entran aquí sienten una tibieza de casa familiar. Siguen siendo soldados, pero se encuentran libres, espiritualmente. Se entran por unos senderitos luminosos, cuajados de vocaciones, de impulsos, de pensamientos, de comodidades, de descansos...

En las tres salas de juego, se juega al billar, al ajedrez, al dominó, al parchís, a las damas, a la baraja... Se escuchan los choques sonoros y amplios de las bolas un poquito morenas, pulidas... Las exclamaciones de júbilo de los jugadores al conseguir alguna carambola; los ruidos de las bolitas del abaco al deslizarse por los alambres delgados y brillantes...

Los que juegan al ajedrez, al dominó, al parchís, a las damas y a la baraja no producen menos algazara. Todos tienen los rostros risueños, contentos, reflejando el optimismo. Y es que la desenvoltura amable de sus vidas en estos momentos felices, tiene para ellos un alto significativo de libertad. De una libertad reposada, tranquila, pero grande y bella. Casi infinita...

★

El saloncete que sirve de escritorio es pequeño, recogido, íntimo. Tiene unas mesitas dobles, semi-escolares, prácticas. En este saloncete escriben los soldados todas las cartas a sus padres, a sus hermanos, a sus amigos, a sus novias... Su Hogar les proporciona completamente gratis todos los utensilios necesarios para confeccionar sus epístolas: papel, sobre, pluma, tinta... Y hay un aire sentimental y familiar en todas estas cosas. Cartas que hablan de quebrantos, de ilusiones, de tronías, de burlas, de donaires, de amores... Unas tiene la letra ancha, fuerte, de trazos gordos; otras tiene unos rasgos finos, alambicados, con las palabras muy apretaditas... Los que escriben son, generalmente, muchachos leoneses, zamoranos, andaluces, gallegos, vascos... Todos tiene la nota típica en el acento, en la pronunciación, en las decisiones, en el carácter... Sentados ante los pupitres sobre los cuales van a escribir sus misivas, meditan un largo rato. Piensan en las cosas buenas y en las cosas malas que escribirán a los familiares, a las amistades, a las muchachas... Hablarán de Santander, de sus habitantes, de sus costumbres... Todo en un léxico franco, cordial, noblote, sencillo... Tienen la pluma en la mano, temblando entre los dedos, mientras los ojos están clavados en la blancura rayada del papel que espera sus pensamientos. De pronto mojan la pluma en un tintero de cristal y empiezan a escribir, a escribir...

*

Lo mejor del Hogar del soldado es su biblioteca. Están al frente de ella dos cabos de Plana Mayor: Felipe Campillo y Antonio Montes. Esta biblioteca está dotada de unos trescientos volúmenes de textos varidísimos. Desde Mayne Reid hasta Gregorio Marañón. Libros de aventuras, de guerras, de viajes, de poemas, de sociología, de cultura general... Unos formidables diccionarios, novísimos...

Se lee mucho. Es una de las más grandes aficiones que predominan en el soldado. Un deseo ferviente, intenso, perdurable, de saber algo de todo, de verlo todo a través de la lectura. El alma brilla en las pupilas que leen. Las letras impresas tienen un encanto hondo y profundo, un atractivo sutil y especial, verdaderamente milagroso. Páginas saturadas de emoción, de dulzura, de tristeza, de dramatismo... Páginas que nos harán soñar, espiritualizarnos...

En el fondo de la sala de esta biblioteca, está el retrato de su excelencia el Presidente de la República, don Niceto Alcalá Zamora, inaugurador como ya hemos dicho de este Hogar del soldado y socio de honor del mismo. En las paredes laterales hay dos inmensas vitrinas conteniendo entre las dos treinta copas de diferentes tamaños, ganadas en diversos concursos por varias representaciones del regimiento de infantería número 23.

★

Ahora estamos con el sub-ayudante don Adolfo del Moral, alma y vida del Hogar del soldado, por el que se toma un interés digno y admirable. Hablamos de lo bien que estarían algunas conferencias, algunas charlas... Los mismos jefes y oficiales podrían hacer algo. El sub-ayudante don Adolfo del Moral, nos dice:

—Sería algo magnífico. Se han dado algunas conferencias y algunas charlas, pero hora... De todas formas la labor cultural del Hogar del soldado es vastísima. Nuestro coronel, don Angel Prats y Souza, está orgulloso de esta labor...

Francisco P. FUENTENEBRO

BOLSAS

DE MADRID	Día 18	Día 19
Tesoro 5 ½ por 100	102 00	102 20
Interior F	00 00	70 40
— E	70 50	70 40
— D	70 80	70 50
— C	70 90	70 50
— B	70 80	70 50
— A	70 80	70 50
— G y H	69 00	64 25
Amortizable 1928 5 por 100	74 15	74 00
— — 4 por 100	90 25	90 25
— — 4,50 por 100	93 75	94 00
— 1920 F	00 00	00 00
— — E	96 00	95 75
— — D	00 00	95 75
— — C	96 00	95 75
— — B	95 50	95 75
— — A	96 00	95 75
— 1917	91 50	91 35
— 1926 5 por 100 libre	100 6	100 60
— 1927 (con impuesto)	90 75	90 75
— — (sin impuesto)	101 00	101 00
— 1929	100 60	100 75
Bonos oro de Tesorería 6	229 00	229 50
Deuda Ferroviaria 4 ½ %00	91 00	91 50
— — 5 por 1	99 75	100 25
Hidrográfica del Ebro 6 %	94 25	94 00
— — 5 %	00 00	79 25
CEDULAS		
Banco Hipotecario 4 por 100	92 00	92 00
— — 5 por 100	95 50	96 00
— — 5 ½ %	00 00	100 50
— — 6 por 100	103 90	104 00
Banco de Crédito Local 6 %	89 50	89 65
— 5 ½ por 100	81 50	81 75
— 5 % (Interprovinciales)	85 75	00 00
ACCIONES		
Banco de España	560 00	560 00
— Hispano Americano	148 00	000 00
— Español de Crédito	190 00	190 00
— Central	00 00	00 00
Tabacos	210 00	210 00
Duro-Felguera	43 25	43 25
Azucarera	42 25	00 00
Telefónica (preferentes)	108 50	108 50
Norte	000 00	000 00
Alicante	235 00	234 50
Monopolio de Petróleos	123 00	123 50
Petrolillos	31 25	31 50
Hidroeléctrica Española	151 00	151 75
Alberches	00 00	53 75
Explosivos	700 00	700 00
Chades	000 00	000 00
OBLIGACIONES		
Azucarera, sin estampillar	00 00	78 00
Alicante 1.ª	000 00	260 00
Norte 1.ª	00 00	59 50
Asturias 1.ª	00 00	00 00
Norte 6 por 100	91 00	91 00
Asturiana de Minas 1919	00 00	88 50
— — 1920	00 00	00 00
— — 1926	87 00	00 00
— — 1929	00 00	00 00
Ponferrada 6 por 100	68 75	00 00
Fábrica de Mieres	00 00	00 00
Telefónicas 5 ½	91 15	91 25
Francos (París), máximo	48 50	48 50
— mínimo	00 00	00 00
Libras, máximo	37 75	37 75
— mínimo	00 00	00 00
Dollars, máximo	7 37	7 37
— mínimo	0 00	0 00
Marcos, máximo	2 905	2 905
— mínimo	0 00	0 00
Liras, máximo	63 00	62 00
— mínimo	00 00	00 00
Francos suizos, máximo	235 15	238 15
— mínimo	000 00	000 00
Francos belgas, máximo	171 75	171 75
— mínimo	000 00	000 00

DE BILBAO	Día 19
ACCIONES	
Banco de Bilbao	»
Banco de Vizcaya	»
Id. (B)	»
F.-C. Santander-Bilbao	»
F.-C. de La Robla	»
F.-C. Vascongados	»
Electra de Viesgo (V)	»
Hidroeléctrica Española (V)	151
Hidroeléctrica Ibérica (V)	627 50
Minas del Rif (N)	243
Papelera Española	»
Comp.ª de Seguros «La Aurora»	»
Duro-Felguera	44
Naviera Sota y Aznar	»
Altos Hornos de Vizcaya	»
Compañía Vasconia	»
Siderúrgica Mediterráneo	»
Petróleos	»
Telefónicas (P)	»
Unión Esp.ª de Explosivos	685
Unión Resinera Española	»
OBLIGACIONES	
F.-C. Santander-Bilbao, 4 %	»
Id. id. 5 %	»
Electra de Viesgo, 5 % 1921	»
Hidroeléctrica Ibérica, 5 % 1915	»
Id. 5 % 1906	»
Hidroeléctrica Espñ.ª, 5 % 1919	»
Id. 5 %	89
Altos Hornos Vizcaya, 5 % libre	»
Id. 6 % 1922	»
Constructora Naval, 5 ½	94
Bonos Duero, 6 ½	102 90
Telefónicas, 5 ½ por 100	91 15

DE BARCELONA	Día 18	Día 19
Interior (partida)	70 75	70 75
Amortizable 1920 (partida)	00 00	96 25
— 1917 —	91 75	00 00
— 1926 —	100 75	100 75
— 1927 (con impuesto)	90 85	90 90
— — (sin impuesto)	101 00	100 10
— 1929	100 75	100 85
ACCIONES		
Norte	53 80	52 95
Alicante	47 00	46 90
Andaluces	00 00	00 00
Explosivos	140 35	140 00
Chades	344 00	344 00
Petrolillos	61 35	6 35
Telefónicas (preferentes)	108 35	108 25
OBLIGACIONES		
Norte, primera	59 00	59 25
— 6 por 100	91 00	91 00
Asturias, primera	54 75	55 00
Valencianas Norte, 5 ½	86 00	85 75
Villalbas	59 25	59 00
Almansas	62 75	62 75
Huescas	64 00	63 50
Arizas	74 50	76 65
Alsasuas	69 25	69 25
Alicantes, primeras	54 75	54 85
— E, 4 ½ por 100	72 00	72 00
— F, 5 por 100	78 00	78 25
— H, 5 ½ por 100	80 50	80 75
— 6 por 100	85 25	85 50
Badajoz	83 00	82 75
Andaluces 1.ª, 5 por 100 fijo	18 00	18 00
— 6 por 100	00 00	00 00
— 4 ½ % (Bobadillas)	00 00	00 00
Trasatlánticas, 5 % por 100	00 00	00 00
— 6 %, 1920	00 00	00 00
— 6 %, 1922	00 00	00 00
— 6 %, 1926	00 00	00 00
Surias, 7 por 100	00 00	00 00
— 6 por 100 (Bonos)	000 00	00 00

(Información del Banco de Santander.)

Cotización local.

Fondos públicos.

Deuda interior, 4 por 100, D, a 71; 12.500.

Idem íd., a 71'10; 3.000.

Deuda amortizable, 5 por 100, 191', a 91'20; 3.000.

Cédulas del Banco del Crédito Local, 5'50 por 100, a 81'30; 10.000.

Idem del Banco Hipotecario, 4 por 100, a 91'50; 72.000.

Deuda amortizable, 1929, s. i., 5 por 100, a 100'90; 64.000.

Obligaciones.

Compañía Telefónica, 5'50 por 100, a 91'25; 12.500.

Electra de Viesgo, 6 por 100, 1934, a 98; 12.000.

Compañía Telefónica, 5'50 por 100, a 91'25; 11.000.

MOVIMIENTO REPUBLICANO

Partido Socialista Obrero.

JUVENTUD DE SANTANDER

EXCURSION A MERUELO.—Se pone en conocimiento de los excursionistas que se hallan inscriptos, que hoy, viernes deben canjear los billetes por los definitivos, y a los que deseen inscribirse pueden hacerlo hasta el citado día.

Era deseo de esta Juventud celebrar la excursión en autobuses, pero como han surgido algunas dificultades, la aludida excursión se celebrará en tren, por no ocasionar trastornos a las Casas Campesinas.

JUVENTUD SOCIALISTA DEL VALLE DE CAMARGO

SUBCOMITE DE IGOLLO-CACICEDO.—Se convoca a junta general ordinaria para hoy, viernes, a las siete y media en segunda convocatoria.

Al mismo tiempo se advierte a los compañeros que no tengan el carnet, pasen a recogerle.—El Comité.

SUBCOMITE DE SOLARES

Se convoca a todos los afiliados a junta general ordinaria para mañana, sábado, a las ocho de la noche, en la Casa del Pueblo.

JUVENTUD DE ASTILLERO

El acto anunciado para hoy, viernes, en Guarnizo, queda suspendido hasta nuevo aviso.

Partido Republicano Radical.

ASAMBLEA LOCAL

De conformidad con lo dispuesto en los artículos 16 y 24 del reglamento interior del Partido, se convoca a asamblea general ordinaria para el día 22 de los corrientes, domingo, a las diez y media de la mañana en primera convocatoria y a las once en segunda, con sujeción al siguiente orden del día:

Lectura de las actas anteriores. Gestiones del Comité directivo local. Situación económica. Gestiones de los representantes en las Corporaciones oficiales. Proposiciones del Comité directivo local. Ruegos, preguntas y proposiciones de los afiliados.

Se advierte a los afiliados la obligación ineludible de la presentación del carnet de identidad o del recibo que justifique están en posesión de todos sus derechos reglamentarios, para poder tomar parte en las deliberaciones y votaciones que se susciten en la asamblea.

Partido Republicano Radical-Socialista.

AGRUPACION LOCAL DE SANTANDER

Se pone en conocimiento de todos los afiliados a esta Agrupación, que el próximo marte, 24, se celebrará asamblea general extraordinaria, a las siete y media en primera convocatoria y a las ocho de la noche en segunda, con arreglo al siguiente orden del día: Lectura del acta anterior; gestión de los delegados al IV Congreso nacional extraordinario; proposiciones en relación con la Federación Republicana de Izquierdas, y nombramiento de directivos en dicha Federación.

Por la importancia de los asuntos a tratar en esta asamblea, esperamos de todos los afiliados no dejen de asistir a esta reunión, que se celebrará en nuestro domicilio social, Blanca, 16 (altos del Café Español).—El Conuté.

Vanguardia Federal

El domingo, 22, a las seis de la tarde, y organizado por esta Vanguardia, se celebrará un gran concierto musical, al cual se invita a todos los afiliados y familiares.

M.E.C.D. 2017

INSTANTANEAMENTE

Se obtiene con gasto insignificante la mejor agua alcalina.

LITHINÉS del Dr GUSTIN

Son la garantía de un producto mediro que permite prepararse en el acto una excelente agua mineralizada curativa y preventiva de las dolencias de riñones, hígado, vejiga, estómago e intestinos. Vayan con cuidado con las imitaciones que ha hecho surgir este excelente producto exigiendo siempre la del Dr GUSTIN

DE VENTA EN TODAS PARTES

Compañía Trasatlántica Española

VAPORES CORREOS

Linea á Cuba y Méjico.

Proximas salidas de Santander (salvo contingencias):
Vapor **CRISTOBAL COLON**, el día 15 de abril.
Vapor **HABANA**, el día 25 de mayo.

Admitiendo pasajeros de todas clases y carga con destino a HABANA y VERACRUZ. Estos buques disponen de camarotes de cuatro literas y comedores para emigrantes.

PRECIO DEL PASAJE EN TERCERA CLASE ORDINARIA
Para Habana, ptas. 535, mas 30'50 de impuestos; total 565'50
Para Veracruz, 585, más 17'50 de impuestos; total 602'50

Línea del Mediterráneo a Puerto Rico, Venezuela y Colombia.

El día 20 de abril saldrá de Barcelona el vapor

JUAN SEBASTIAN ELCANO

admitiendo pasajeros de todas clases y carga con destino a San Juan de Puerto Rico, La Guayra, Puerto Cabello, Curaçao, Puerto Colombia y Cristóbal.

Las condiciones y trato de que disfruta el pasaje se mantienen a la altura tradicional de la Compañía.

También tiene establecida esta Compañía una red de servicios combinados para los principales puertos del mundo, servidos por líneas regulares.

Para más informes y condiciones, dirigirse a sus agentes en Santander: SEÑORES HIJO DE ANGEL PEREZ Y COMPAÑIA, paseo de Pereda, 36. Teléfono 2363. Dirección telegráfica y telefónica: GELPEREZ.

Compañía Trasatlántica Española

VAPORES CORREOS

Servicios rápidos y regulares para pasaje y carga entre España y Ultramar.

Línea del Cantábrico a Cuba y Méjico.

12 expediciones anuales, saliendo de Bilbao y Santander el 25, de Gijón el 26 y de La Coruña el 27 de cada mes, para Habana y Veracruz.

Línea del Mediterráneo a Puerto Rico, Venezuela-Colombia y Panamá.

12 expediciones anuales, saliendo de Barcelona el 20, de Valencia el 21, de Malaga el 22 y de Cadiz el 24 de cada mes, para Canarias, San Juan de Puerto Rico, Santo Domingo (fac.), La Guayra, Puerto Cabello, Curaçao, Puerto Colombia y Cristóbal.

Servicios del Mediterráneo a Cuba y Méjico y del Mediterráneo a New-York, Cuba y Centroamérica.

Una expedición cada dos meses, saliendo de Barcelona el 16, de Tarragona (fac.) el 16, de Valencia el 17, de Alicante (fac.) el 17, de Málaga el 18 y de Cádiz el 20, para Bilbao, Santander, Gijón, La Coruña, Habana y Veracruz.

Alternada con una expedición cada dos meses, saliendo de Barcelona el 16, de Tarragona (fac.) el 16, de Valencia el 17, de Alicante (fac.) el 18, de Malaga el 19, de Cádiz el 20 y de Vigo (fac.) el 22, para New-York, Habana, Puerto Barrios, Puerto Limón y Cristóbal.

Servicio tipo Gran Hotel, T. S. H., Orquesta, etc.

Las comodidades y trato de que disfruta el pasaje se mantienen a la altura tradicional de la Compañía.

También tiene establecida esta Compañía una red de servicios combinados para los principales puertos del mundo, servidos por líneas regulares.

Para informes, en las oficinas de la Compañía, plaza de Medinaceli, 8, Barcelona, y a sus agentes.

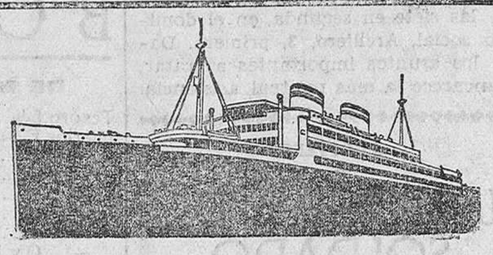

Servicio rápido de Santander A CENTRO AMERICA CUBA Y MEJICO

con las modernas motonaves de la

HAMBURG-AMERICA LINIE
(COMPAÑIA HAMBURGUESA AMERICANA)

A CUBA Y MÉJICO

El 22 de mayo saldrá del puerto de Santander, la moderna y lujosa motonave de doble hélice,

ORINOCO

admitiendo pasajeros de Primera, Clase Turistas y Tercera clase, para Habana, Veracruz y Tampico.

A CENTRO Y SUD AMERICA

El 4 de mayo saldrá, del puerto de Santander, la modernísima motonave de doble hélice

CORDILLERA

que llevará Primera, Segunda y Clase de Turistas con destino a BARBADOS, TRINIDAD, LA GUAYRA, PUERTO CABELLO, PUERTO COLOMBIA, CARTAGENA, CRISTOBAL, PUERTO LIMON Y PUERTO BARRIOS.

PIDAN LOS PROSPECTOS DESCRIPTIVOS DE LA MOTONAVE

así como toda clase de informes, a sus consignatarios

Hoppe y Compañía. - Santander

PASEO DE PEREDA, 29 - TELEFONO 1302 - Telegramas: HOPPE

CANAS

Usando RHON QUINA MELIS conseguirán belleza y juventud, desapareciendo sus CANAS. Permite rizarse y aplicar la permanente. Venta en todas partes.

EL CANTABRICO.-Apdo. 20.

LLOYD NORTE ALEMAN

LINEA DE CUBA Y MEJICO

SALIDAS DE SANTANDER

El 20 de abril, el vapor correo

SIERRA VENTANA

admitiendo carga y pasajeros de lujo, primera clase, clase turista y tercera clase para HABANA, VERACRUZ y TAMPICO.

Para toda clase de informes dirigirse a

HOPPE Y COMPAÑIA

Paseo de Pereda, 29.-Telegramas: HOPPE-SANTANDER

LA REGLA SUSPENDIDA VOLVERÁ RAPIDAMENTE

y sin peligro con Perlas "FEMI"

De venta: BARCELONA, Doctor Andreu-Segalá. MADRID, Gayoso. SANTANDER, E. Pérez del Molino, S. A. SAN SEBASTIAN, Unión Farmacéutica. BILBAO, Barandiarán. OVIEDO, Centro Farmacéutico. BURGOS, Barriocana, y principales Farmacias de España. De no hallarlo en su localidad se mandará reservadamente certificado, enviando pesetas 14,50 al concesionario BASTARD, calle Pablo Iglesias, 15, Barcelona.

¡Mujeres! ¿Queréis dedicar unas pesetas a vuestra persona?

¡Cuánta diferencia por tan poco dinero!

Unas pesetas—no muchas—bastan para señalar un punto decisivo de la vida de usted. Hoy día, el mundo clama por la juventud—¡la juventud—la eterna juventud! Una estrella de cine pierde 75 % de sueldo si parece vieja. Pierde el 50 % en cuanto se le marchita la tez. El profesor Dr. Stejskal, de la Universidad de Viena, ha extraído, de animales jóvenes, una maravillosa sustancia de belleza, denominada Biocel, que alimenta y rejuvenece rápidamente la piel. En las experiencias de alimento de la piel, practicadas por el Dr. Stejskal en mujeres de 55 a 72 años, las arrugas desaparecieron en seis semanas. (Véase el informe completo en la Revista Médica de Viena). Con frecuencia, al cabo de ocho horas produce una transformación de la tez, verdaderamente sorprendente—como si se diera una buena comida a una mujer hambrienta y medio muerta de inanición. Lo primero que un hombre observa en usted es la tez. Si ésta es fea, quizás no vuelva a mirarla a usted. Una joven pobre y sin dote que se casó con un millonario, dice que si no hubiera sido por su maravillosa tez, no cree que su marido se habría fijado en ella entre tantas y tan bellas jóvenes.

La notable sustancia de belleza descubierta por el profesor Dr. Stejskal está contenida ahora en la Crema Tokalon, Color Rosa, la famosa crema parisiense. Debería aplicarse por la noche, al acostarse. Nutre y rejuvenece la piel durante el sueño. La Crema Tokalon, Color Blanco (sin grasa), debería emplearse por la mañana. Contiene crema fresca y aceite de oliva predigeridos. Alimentará la piel durante todo el día. Contiene, asimismo, un ingrediente tónico que aprieta los poros dilatados, blanquea la piel y la vuelve fresca y firme. Nota: La Crema Tokalon, blanca, sin grasa, se vende ahora, en tubos, al precio de pesetas 2,65, tamaño grande, y pesetas 1,90, tamaño pequeño (timbre incluído).

Petra Cancela

PROFESORA EN PARTOS
HOSPEDAJE EMBARAZADAS
Atarazanas, 13, 1.° Teléf. 30.75.

Señoras El flujo en enfermedades de la matriz se cura con las irrigaciones del Dr. VALLEY

SORDOS

La sordera es progresiva; si no se combate a tiempo, es incurable. **AUDIKLER** ha logrado su más moderno y científico método para vencer esta penosa dolencia, alejando para siempre los molestos zumbidos, la debilidad de oido, y vigorizando completamente la función auditiva. **AUDIKLER,** por ser graduable, es el único método verdad para combatir la sordera en todos sus grados y en todas sus intensidades.

Remitimos opúsculo gratis. Un delegado especialista recibirá gratis en SANTANDER, y en el «Hotel Ignacia», sólo y unicamente el sábado, día 21 de Abril, de 9 mañana a 4 tarde.

INSTITUTO PROTESICO AURICULAR "AUDIKLER"
Rambla Cataluña, 34, 1.°. - Barcelona.

AGUAS MINERALES NATURALES PURGANTES DEPURATIVAS

"LA FAVORITA" CARABAÑA "LA FAVORITA"

PROPIETARIOS: HIJOS DE R. J. CHÁVARRI. ANTONIO MAURA, 12. MADRID

JABON SALES DE CARABAÑA: PASTILLA 1,25 Y 0,80 PESETAS

ADELFA PILA

PROFESORA EN PARTOS
CONSULTA DE DOS A SEIS
CONCORDIA, 19. TELEF. 2254

Sección de anuncios cortos por palabras

AVISO AL PUBLICO.— Muebles nuevos, L. Martinez Más barato, nadie. Para evitar dudas, consulten precios. Juan de Herrera, 4.

ESPERANZA GOMEZ, profesora en partos. Hospedaje embarazadas. Consulta diaria Santa Clara, 7, cuarto. Santander.

PASTILLAS «BONALD», cloroborosódicas, mentol y benzocaina: boca, garganta, toses. Preventivas de la gripe. De venta: Droguería Pérez del Molino y farmacias.

AUTOMOVILES ultramodernos «Singer». Repuestos «Citroen», «Chevrolet», «Ford» Radio-Agencia Vallina.

AUTOMOVILES Y CAMIONES, para chatarra, compra Agencia Vallina. Muelle, 26.

¿TIENE TIEMPO? ¿Está descolocado? Proporcionamos trabajo todas partes. Escríbanos. Apartado 6.037, Madrid.

¡SEÑORAS! ONDULACION MARCEL UNA PESETA Marcado, 0'50. Corte, 0'50. Lavado, 0'75. Permanentes, 10 Higiene. Dominio profesional. Pedrique, Compañía, 18 primero.

«EL LOUVRE», BLANCA, 22. En el piso primero continúa la liquidación de todos los artículos, hasta fin de mes.

MUEBLES nuevos.—Por cesar comercio se liquidan, verdad, mitad precio, armarios dos lunas, comedores, un dormitorio de dos camas. Gran ocasión. San Simón, 3, taller.

¡LIQUIDACION VERDAD! — Por cesar en el negocio, vendemos calzados a precios nunca vistos. Visítenos y se convencerá. Calzados «La Principal», Somorrostro, 1 (detrás de Correos). Se traspasa el local.

ME URGE VENDER, de verdadera ocasión, espléndida gramola autofónica, la mejor que fabrica «La Voz de su Amo». Su coste ha sido recientemente 1.500 pesetas, y la daría en muy poco dinero. Informarán, Vargas, 17, tercero.

SE VENDE o arrienda magnífica Granja Avícola, en plena producción, con terreno para ampliar, y buen chalet - vivienda. Informes: Carlos III, 9, oficina. Teléfono 3088.

COMPRO joyas finas, brillantes, platino, objetos de oro. Pago todo su valor. Horas de despacho, de nueve a dos mañanas. Castelar, 7, en Puertochico. Santander.

ENSEÑANZA.—¡SEÑORITAS! ¿Le interesa hacerse profesora de corte y confección en poco tiempo? La Academia «María», reciente de Madrid se lo garantiza. San Francisco, 1, primero.

¡NOVIOS! Si necesitáis comprar dormitorios económicos, a precios de fábrica, no dejéis de visitar la Casa Toledo, Juan de Herrera, número 2.

«EL LOUVRE», BLANCA, 22. En el piso primero continúa la liquidación de todos los artículos, hasta fin de mes.

«PEUGEOT», 5 HP., vendo, en buen estado y bien calzado. Informes, esta Admón.

OBESIDAD, gordura superflua; desaparición completa por medios naturales. Pedid informes a José Blasco, Angües (Huesca).

BLENORRAGIA (purgaciones) se cura con Inyecciones Wert y Sellos Foredal Depósito, Pérez del Molino, droguería, plaza de don José Estrañi.

ALICIA G. VALBUENA, profesora en partos. Hospedaje económico para embarazadas Puente, número 2, tercero.

COMPRA - VENTA DE FINCAS. — Antes de comprar o vender una casa consulte a la Bolsa de la Propiedad, José Ramón López Doriga 6.

BASCULAS Y BALANZAS OCASION, completamente reparadas, todas clases y tamaños, se venden, baratísimas. Cervantes, 17, tres a cinco tarde.

CAMION, marca «Chevrolet», 1933, tipo largo, moderno. Garaje Central, General Espartero, 5.

AUTOMOVILES DE OCASION, abiertos y cerrados, varias marcas. Garaje Central, Espartero, 5.

CAMION «FORD», tipo largo, moderno, matrícula 4.826. Garaje Central, General Espartero, 5.

PROFESORA.— Clases de taquigrafía, mecanografía y ortografía. Enseñanza perfecta. Horas de recibir, de tres a seis. Compañía, 20, segundo derecha.

SABAÑONES.— En cualquier grado se curan rápidamente con el Bálsamo Hazul. En farmacias, cajas 1 y 2'15 pesetas.

«EL LOUVRE», BLANCA, 22. En el piso primero continúa la liquidación de todos los artículos, hasta fin de mes.

SE VENDEN dos camiones «Ford», chasis cortos. Informes, en esta Admón.

PEÑACASTILLO, Empalme, vendo casa, con planta baja, piso, cuadra, pajar, terreno y lavadero. Informa, viuda de Galán.

SASTRE.— Vuelvo y reformo toda clase de prendas, y desde 15 pesetas vuelvo trajes y gabanes. Moret, 12, segundo.

VENDENSE muebles, económicos. Puente, 8, primero.

MAQUINA COSER, «Singer», bobina central, tres gavetas, vendo. Otra, de sastre, industrial. Cien pesetas, una maleta-armario. Rincón, 13, segundo.

TRASPASO comestibles y bebidas en el mejor sitio de Santander. Renta tres pesetas. Informes: Huevería Pascual, calle del Peso.

EXTRAVIO imperdible oro, tres perlas, dos brillantes. Gratificaré quien lo entregue Arrabal, 18, primero derecha, por ser recuerdo familia.

TRASPASO comestibles y bebidas, inmejorables condiciones, con vivienda, y muy económico. Informan, Sol, 1, tienda.

PERDIDA de una rueda de repuesto, de automóvil, camino Santander - Comillas. Gratificarán a quien informe hallazgo en esta Admión.

POR AUSENCIA, traspaso casa de huéspedes, ocho fijos, sitio céntrico. Informa, EL CANTABRICO.

VENDO casa, situada en alameda de Colindres, dos pisos y mansarda habitable; magnífica huerta y frutales; cuartos de baño, y motor para elevación de agua. Informarán, jefe de Policía de Laredo.

PERDIDA de prendedor con solitario. Se gratificará a quien lo entregue: Pablo Iglesias, 65.

ATENCION A LOS AFICIONADOS A LA LECTURA: Un tomo, «Tipos trashumantes», de José María Pereda, de 5 pesetas a 2'50. Méndez Núñez, 4, librería. Santander.

TRANSPORTES de todas clases de encargos y mercancías a Madrid. Mudanzas. Servicios garantizados. Transportes «Tate», Juan de Alvear, 3. Teléfono 3794.

CARPINTEROS, EBANISTAS. Tableros contrachapeados de la mejor fabricación en todas las maderas y medidas; molduras, tallas, etc., a precios reducidos. José María Lavín, Lope de Vega, 11.

MODISTA establecida en Méndez Núñez, 24, cuarto, ofrece una bonita colección de vestidos de señora y niños, a precios económicos.

EN PUEBLO importante y comercial de Asturias traspaso antiguo establecimiento de ferretería, por no poderlo atender. Burgos, 22, primero, oficina.

VENDEN casa y pisos, con facilidades de pago. Traspaso tienda de comestibles, buenas condiciones. Burgos, 22, primero, oficina.

LLAVE EN MANO, a cuatro kilómetros de Santander, vendo casita-chalet con once carros huerta. Facilidades de pago. Burgos, 22, primero, oficina.

PERDIDA de pájaro, alas jaspeadas, pico de loro, cabeza amarilla. Se gratificará quien lo devuelva en San Luis, 2, tercero. Elena.

SE NECESITAN medios oficiales de tallista. Magallanes, 20.

SEÑORA sola alquila gabinete amueblado, derecho a cocina, a señoras o matrimonio sin hijos. Cisneros, 14, primero.

ALQUILO hermoso piso, todo confort, bien soleado. Renta 24 duros. Informes: Subida Numancia, casa M. Sáinz, portería.

SE VENDE un bar, poco dinero, frente a talleres de gran industria, con bolera, por marchar su dueño urgente a América. Informes en esta Administración.

SE TRASPASA bar, céntrico, con mucha clientela. Informa, esta Admón.

OCASION.—«Essex», Six autoplano, dos meses de uso, se vende, baratísimo. Informará, Nicasio Gómez, Vía Cornelia.

VENDO casita, planta baja y piso, mirador, gallinero y un carro tierra, llave mano, muy económico. Informarán, Ruamenor, 22, tercero.

MOTO compro, pequeña, buen estado, buena marca. Fidencio Pérez, Gama.

PARA UNA GRANJA se necesita un muchacho que sepa segar y ordeñar. Informarán, Muelle, 16, portería, de cuatro a cinco tarde.

SE NECESITA niñera. Ruamayor, 9, segundo izquierda.

LLAVE EN MANO, vendo, de ocasión, primer piso, céntrico, soleado, menos de seis mil pesetas. Dirigirse: Aurelio Herreros, 4, primero.

DESTINOS PUBLICOS. — 4.000 Seguridad; porteros, ordenanzas Ministerios, 3.000 pesetas. Asalto, Civiles, 3.600 pesetas; carteros, peatones, vigilantes motoristas, auxiliares Dirección Seguridad, 2.500 a 4.000; otros varios, con y sin examen. Acudid urgente, Centro Informativo. Estrella, 7, Madrid. Remitid dos sellos de 0'30 para informaros. Sacamos toda clase de certificados.

MUDANZAS ECONOMICAS, dentro y fuera de la población, y respondiendo de roturas. Peso, 15. Teléfono 2961. Viuda Ramos.

M.E.C.D. 2017