EL CANTÁBRICO

DIARIO DE LA MAÑANA

Santander - Año XXXVII - Número 13.235 | Fundado por Don José Estrañi | Jueves, 8 de octubre de 1931

LOS TRANSPORTES POR CARRETERA

Santander necesita una estación para los autobuses de línea.

Se ha publicado un proyecto de ley relativo a los transportes mecánicos por carretera. En el plazo de un mes, a contar de la promulgación de esta ley, será dictado el reglamento para su aplicación, en el que, de manera taxativa, se fijará las normas para la autorización de estos servicios y para su más rigurosa inspección, con determinación de las sanciones por la infracción de la ley y de su reglamento.

Se dispone en el proyecto de ley que todo servicio público de transportes con tracción mecánica que se efectúe sobre carreteras o caminos pertenecientes al Estado, a las Provincias o a los Municipios, tendrá que ser objeto de concesión. El servicio público de transportes por carretera en vehículos de motor mecánico se clasificará en la siguiente forma: Servicios, con itinerario fijo y horario fijo, de viajeros, mercancías o mixtos, con la obligación de transportar "gratuitamente" la correspondencia pública. Servicios, con itinerario y horario fijos, de viajeros, mercancías o mixtos, con la obligación de transportar la correspondencia. Servicios irregulares de viajeros, de mercancías o mixtos, con itinerario fijo y horario indeterminado. Servicios públicos en vehículos pequeños, taxis, para viajeros, con itinerario y horario indeterminados. Servicios públicos exclusivamente de mercancías, con itinerario y horario indeterminados. Para cuantas obligaciones se deriven del cumplimiento de la ley y de su reglamento, será creado un servicio de policía, con unas atribuciones que serán debidamente reglamentadas.

¿Vamos a tener, al fin, una policía de las carreteras?... La hemos pedido centenares de veces, considerándola muy necesaria. Cuando las carreteras sean constantemente vigiladas por una policía especial, serán evitados los abusos del automovilismo desenfrenado. A fuerza de castigos, se convencerán los conductores de que ni deben ni pueden hacer en las carreteras lo que les dé la gana. La policía especial cuya creación se anuncia, hará cumplir el reglamento de la circulación, del cual, hasta ahora, no se ha hecho caso. Por lo menos, los impetuosos, los imprudentes, todavía no se han dignado tenerle en cuenta. Acaso sea porque no se lo han aprendido de memoria, o porque, en la mayoría de los casos, pueden burlarse de él impunemente.

Dice el proyecto de ley que el peticionario que se comprometa a transportar gratuitamente la correspondencia pública, quedará exento del pago del canon de conservación de carreteras. Y dice también el proyecto que en todo servicio de transporte automovilístico por carretera regirán las tarifas, de viajeros y de mercancías, fijadas por el ingeniero jefe de Obras públicas o por el jefe del Servicio Central, al ser otorgadas las concesiones. Estas tarifas no podrán ser menores que las siguientes: Viajeros de primera clase, quince céntimos de peseta por viajero y kilómetro; viajeros de segunda clase, once céntimos; viajeros de tercera, siete; mercancías, cuarenta céntimos de peseta por tonelada y kilómetro. Las líneas serán clasificadas, por el Servicio Central, en paralelas y normales a las vías férreas. En las líneas clasificadas como normales a las vías férreas, las tarifas mínimas serán las siguientes: Viajeros de primera clase, doce céntimos por viajero y kilómetro; de segunda, ocho; de tercera, cinco; mercancías, treinta céntimos por tonelada y kilómetro.

Un pequeño recargo de las tarifas, que el público abonaría sin protesta, podría servir de base para el seguro obligatorio en los transportes de viajeros por carretera. En otra ocasión dijimos que no se explica por qué no existe aún este seguro, como existe en los viajes ferroviarios. En las líneas férreas, corre el viajero menos peligros que en los autobuses, y no hay razón para que se le obligue a asegurarse a quien viaja en los ferrocarriles y no se les obligue a hacer lo propio a quienes viajan en los automóviles de línea. Si no se acuerda entregar una parte del producto del seguro obligatorio de los viajeros por carretera, al Patronato del Turismo, lo mejor que se podrá hacer será destinar esa suma a subvenciones, en lo posible, a los Ayuntamientos de las capitales de provincia que, como el de Zaragoza y el de Valladolid, traten de construir las tan necesarias estaciones para los autobuses de línea.

Cuando los servicios de transporte por carretera hayan sido en nuestra provincia, por la natural consecuencia de la nueva ley, completamente reorganizados; cuando todos, absolutamente todos los pueblos de la Montaña, tengan su servicio de autobuses, saliendo así muchos de ellos del aislamiento en que viven, la gran estación de los autobuses será en Santander un servicio sumamente necesario. Estudie, si quiere, esta cuestión nuestro excelentísimo Ayuntamiento, y comprenderá que la construcción de esa estación no será una cosa difícil, aunque no haya dinero disponible. Los Bancos, los capitalistas, lo prestarán, porque esa estación producirá lo suficiente para el pago de los intereses y de la amortización del dinero que pida el Ayuntamiento, que también podría facilitar la realización del propósito a una empresa particular, concediéndola el derecho a explotar el negocio por cierto número de años. Las empresas concesionarias de los servicios de línea pagarán, módicamente, la utilización constante de la estación, en la cual habrá talleres de reparación, departamentos para los vehículos y otros diversos servicios que asegurarán algunos ingresos, como los depósitos de gasolina. Para el tráfico comercial, para el movimiento de mercancías, la estación de los autobuses será utilísima, y sus servicios serán muy agradecidos por el comercio. Volvemos a rogar que se estudie este asunto de la construcción de una estación para los coches de línea, del cual hemos hablado, inútilmente, en otras ocasiones.

MAIZ PLATA

Ha llegado el vapor GLENFINLAS, que estos días hemos anunciado, resultando el maíz que porta de calidad muy superior.—Para pedidos:
La COMPAÑIA DE ALCOHOLES, S. A.
MARTINEZ FERNANDEZ Y ANUARBE
COLLADO HERMANOS, de Torrelavega.

JESUS MATA LASTRA
Partos y Enfermedades de la Mujer
Martillo, 4, 2.º - Tel. 2419

ANTONIO ALBERDI
VIAS URINARIAS, PARTOS Y ENFERMEDADES DE LA MUJER
Consulta de diez a una y de tres a cinco.
Amós de Escalante, 10, 1.º—Tel. 2953.

Leopoldo Rodríguez F. Sierra
MÉDICO RADIÓLOGO
Especialista en Piel, Secretas y Radiumterapia.
Consulta de diez a una.-Muelle, 20.-Tel. 29-38.

HOMENAJE A UN MAESTRO

Los niños de las escuelas públicas se suman al simpático acto.

Hace ya algún tiempo, a poco de constituirse el actual Ayuntamiento, se tomó el acuerdo de significar la gratitud de la ciudad al maestro de escuela don Eduardo Anero, por sus cincuenta y cuatro años de servicios al frente de distintas escuelas de la capital, lo que supone haber enseñado a varias generaciones de niños los primeros y más seguros pasos para andar por la vida.

Esta idea cristalizó ayer en un homenaje sencillo, que emocionó profundamente a los vecinos de las calles de Cuesta de la Atalaya y Tantín, donde vive el profesor de energía infantil, asomados en su totalidad a los balcones para presenciar el interesante acto. Añádase a esto la presencia de distinguidas autoridades y la de los niños y niñas de las escuelas municipales, admirablemente enseñados por el sacerdote don Luis Belloq, para entonar varios himnos que tocó la Banda municipal, sumada al homenaje por disposición de la Alcaldía.

También acudieron al homenaje los profesores de las Escuelas de Industrias y de Comercio, de la Normal de Maestras y de otros Centros docentes de la capital.

El representante del alcalde, señor Ontavilla, en presencia del maestro homenajeado descubrió la placa que da el nombre de don Eduardo Anero a la calle de Tantín, descubriéndose todos en aquel solemne momento y prorrumpiendo luego en una gran ovación.

El señor Ontavilla, desde un balcón, dirigió la palabra al público, enalteciendo la labor del anciano maestro, hoy jubilado por el Ayuntamiento, y añadiendo que éste, al rendir el homenaje de la infancia al señor Anero, no hacía más que cumplir un deber de gratitud y satisfacer la deuda que la ciudad de Santander tenía con él contraída.

Después de los aplausos que acogieron las últimas palabras del señor Ontavilla, salió al balcón el señor Anero, siendo saludada su presencia con grandes ovaciones por las numerosas personas que asistían al acto. El señor Anero, muy emocionado, hizo uso de la palabra para dar las gracias a todos por su atención, añadiendo que creía ser inmerecido el homenaje que a sus pequeños merecimientos se hacía, por cuanto que, en su larga vida dedicada a la enseñanza, no había hecho más que cumplir con su deber.

Acto seguido la Banda municipal interpretó uno de los himnos, que fué cantado a coro por todos los escolares en medio del mayor silencio, sonando al terminar una gran ovación en honor del señor Anero, que, a no dudarlo, ayer experimentó una de las más grandes emociones y satisfacciones de su laboriosa vida.

Después del acto, las representaciones y las autoridades fueron obsequiadas en casa del señor Anero con pastas y vinos generosos.

EL CANTABRICO se suma a este sencillo y cordial homenaje que el Ayuntamiento, en nombre de la ciudad de Santander, ha tributado a uno de los hombres más representativos de la cultura en la capital, deseándole larga vida para disfrutar de su bien ganado retiro.

TRABAJANDO POR SANTANDER

La labor del diputado socialista.

Desde Madrid nos envía una extensa nota nuestro querido amigo y colaborador Bruno Alonso.

En dicha nota nos expresa el batallador diputado socialista su contrariedad por el cierre de la Standard y por la amenaza hecha en igual sentido por Nueva Montaña.

Considera Bruno Alonso que una gran parte de lo que sucede obedece, sin duda, al plan de hostilidad que las clases capitalistas están desarrollando contra la República, y a cuya conducta, a juicio de nuestro amigo, se responde por el Gobierno con demasiada debilidad.

Con este convencimiento, el diputado socialista ha hablado reiteradamente a los ministros de Gobernación y del Trabajo, a los que, al mismo tiempo, ha dado cuenta de la situación que se viene creando a la clase obrera montañesa con esta paralización de trabajos.

Bruno Alonso nos comunica su disgusto por que no se le haya dejado hablar en el Parlamento, no obstante tener pedida la palabra hace más de veinte días, para hacer una interpelación respecto al Pantano del Ebro y sobre otros problemas que afectan muy intensamente al interés de esta provincia.

El diputado socialista, además de las gestiones que personalmente viene realizando, se propone aprovechar la primera ocasión que se le presente para llamar la atención en el Parlamento sobre la necesidad de atender con más interés las necesidades más apremiantes de la provincia, y especialmente respecto a la paralización de trabajos, que pueden ponernos a todos en trances desagradables.

Con todas estas contrariedades, Bruno Alonso nos manifiesta que el ministro de la Guerra se propone atender en lo posible la construcción de cañones para el Ejército en la Constructora Naval de Reinosa.

La Dirección General de Primera Enseñanza también ha comunicado al citado diputado por esta circunscripción la creación de buen número de escuelas en nuestra provincia, y entre las cuales figuran unas cuantas para el Ayuntamiento de Castro Urdiales.

Atendiendo igualmente una indicación del alcalde de Castro, el diputado socialista ha solicitado del ministro de la Guerra que se dicte una disposición redimiendo del servicio militar a los mozos que hayan perdido algún hermano en las operaciones de Africa.

Mucho nos complace esta actividad de Bruno Alonso, al que la clase obrera, sobre todo, guarda gran estima, porque tiene descontada su voluntad incansable defensa de sus aspiraciones, de sus intereses, y, en este caso, en defensa de nuestra provincia.

Comprendemos perfectamente el interés del Gobierno en discutir y aprobar, con la mayor rapidez, la nueva Constitución del país; pero hace bien Bruno Alonso al protestar ante el Gobierno por descuidar estos otros problemas, que son tanto más interesantes por su raigambre económica.

EL HOMENAJE AL MAESTRO ANERO. — En medio, entre el grupo de niños que le rodean, aparece la figura venerable del maestro don Eduardo Anero, y el homenajeado y el concejal señor Ontavilla, pronunciando sus discursos. — Abajo aparece la simpática silueta del sacerdote don Luis Belloq, con los niños que cantaron los himnos al maestro y a la patria española. (Fotos Samot.)

INFORMACION POLITICA

(Por teléfono.)

INTERESANTES DECLARACIONES DEL JEFE DEL GOBIERNO

Madrid.—El jefe del Gobierno, al recibir a los periodistas antes de la hora acostumbrada, para poder asistir al festival militar en la plaza de toros, les dijo lo siguiente:

—Lo primero, dar las gracias a los periódicos que, como "El Debate" y "El Sol", han facilitado mi derecho a la defensa ante la opinión, acogiéndola luego de publicar íntegro mi discurso de ayer por la tarde. Con ello se han podido apreciar dos cosas: la primera, la prudencia en mi transigencia con el izquierdismo y, por lo tanto, lo inmotivado del ataque, y la segunda, la razón que me asistía al proponer a las ocho de la noche una fórmula de concordia que se desechó entonces y que hubo de acogerse a las cuatro de la madrugada, perdiéndose ocho horas sin provecho.

Mi aplauso a un periódico que jamás ha sido benévolo conmigo, es por el acierto que le ha acompañado al publicar cómo se elaboró por la Comisión constitucional la nota dada luego en la Cámara, ya que ello permitió juzgar con mayor amplitud su alcance y conocer como dato de interés quiénes fueron los ponentes.

La explicación de mi actitud—siguió diciendo el jefe del Gobierno—es que, no obstante el sacrificio, conservé la serenidad, y como siempre que me sacrifico, me convencí, a pesar de la actitud de cierto grupo de personalidades, que era precisamente lo que yo podía suponer, de la ratificación plena de la confianza por la mayoría dentro de la Cámara, que en la opinión pública aun se hubiera agrandado.

No deseo, sin embargo, que se produjera una división por mí ni en torno a mí, y menos por apariencia de mi derechismo, como incidencia del problema social, en el que de veras, y no de palabra, voy más lejos que todos los que alardean de lo contrario.

Para evitar—añade el presidente—la división, decliné primero mis poderes y después mi voluntad, sacrificio éste mayor que aquéllos.

¿Cómo salgo de la jornada?

Por aquello de que la libertad y la autoridad pueden ser de conciliación difícil, salgo con la autoridad quebrantada y con la libertad ensanchada.

Lo celebro, porque todos los sacrificios e injusticias y malos ratos que conscientemente me impongo, me parecen pocos y bien empleados en favor de la patria, y si cada disgusto se viene traduciendo, como hasta ahora, en evitar tantos preceptos peligrosos en la Constitución, aun suprimida de la sesión toda la parte grata en que me abrumó la Cámara, a la cual estoy reconocido, dejando únicamente la parte amarga, cien veces volvería a optar por ella si por un sacrificio mío se contribuye a evitar, como ahora parece asegurado, para la concordia y transigencia de todos, el que la riqueza, los créditos y, en suma, la economía española, sufran una desvalorización considerable sin necesidad, eficacia, ni provecho para nadie.

Terminó diciendo el presidente a los periodistas que una vez más quería insistir en su agradecimiento a los señores Besteiro y Barnés.

REUNION DE LA MINORIA RADICAL

Como se anunció, a las once de la mañana se reunió la minoría radical, bajo la presidencia del ministro de Estado, señor Lerroux. Asistió la mayoría de sus miembros, revistiendo la reunión una gran importancia.

Comenzó la reunión emitiendo numerosos diputados su opinión, a manera de exposición de ideas.

Seguidamente habló el señor Lerroux extensamente, historiando su programa y su vida política y su consecuente laicismo, resaltando la gran responsabilidad que la opinión le echa encima para gobernar, estimándose que la defensa de la Re-

Mc CONACHY
DENTISTA
ALAMEDA PRIMERA, 10 Y 12, SEGUNDO

REBOLLEDO.—CORONAS DE FLORES.—TELEFONOS 2553 Y 1739.

†

LA SEÑORITA

MARIA SARALEGUI ARRUTI

FALLECIO EL DIA 7 DE OCTUBRE DE 1931

HABIENDO RECIBIDO LOS SANTOS SACRAMENTOS

R. I. P.

Sus hermanos don Alberto Saralegui (ausente) y doña Joaquina Saralegui de Valle; hermanos políticos doña Aurelia de Saralegui (ausente) y don Román Valle; primos, y demás familia,

Suplican a sus amistades la encomienden a Dios Nuestro Señor en sus oraciones y asistan a la conducción del cadáver, que tendrá lugar hoy, jueves, día 8, a las cuatro de la tarde, desde la casa mortuoria al cementerio de este pueblo, y al funeral que, por el eterno descanso de su alma, se celebrará el próximo lunes, día 12, a las diez de la mañana, en esta iglesia parroquial, por cuyos favores les quedarán eternamente agradecidos.

Novales, 8 de octubre de 1931.

†

TERCER ANIVERSARIO

DE LA SEÑORA

D.ª SOLEDAD CARLIN

(Viuda de Parés)

QUE FALLECIO EL DIA 8 DE OCTUBRE DE 1928

Habiendo recibido los Santos Sacramentos y la Bendición Apostólica.

R. I. P.

Sus hijos,

Ruegan a sus amistades una oración por su alma.

Todas las misas disponibles que se celebren hoy, jueves, día 8, en la parroquia de Santa Lucía, y las de ocho, ocho y media y nueve en la iglesia de los RR. PP. Carmelitas, serán aplicadas por el eterno descanso del alma de la finada.

Santander, 8 de octubre de 1931.

M.E.C.D. 2017

TEATRO PEREDA
EMPRESA SAGE

Hoy, jueves, 8 de octubre — A las 7 y a las 10,30

Estreno de la superproducción sonora

EL VALS DEL DANUBIO

por PEGGY NORMANN y HARRY LIEDTKE

Estreno del complemento sonoro

-:- SCHEREZADE -:-

El famoso poema sinfónico de Rimsky-Korsakoff.

Butaca, tarde, desde 2 Ptas.; noche, desde 1,50. — Paraíso, tarde, 0,50; noche, 0,35.

pública impide a ésta luchar con todos sus enemigos a la vez.

Añadió que desea, ante todo, que haya Constitución, aunque sea del tamaño de un grano de anís, porque si no hay Constitución surgirán graves peligros para España y para la República.

Concretándose al momento presente, se inclinó, sin perjuicio de mejorar la redacción, si llegara el caso, a favor de la enmienda presentada por la minoría de la Acción Republicana, que parece estar de acuerdo con el criterio de la Comisión asesora jurídica.

Añadió que por la noche, el señor Guerra del Río, en nombre de la minoría radical, trataría con los jefes de las demás minorías para ver de llegar a un acuerdo encaminado a evitar la repetición del espectáculo que se dió en la Cámara ayer.

A la salida conversaron los periodistas con el jefe de la minoría radical, señor Guerra del Río y con otros diputados radicales, mostrándose todos satisfechísimos por el desarrollo de la reunión y por lo interesante, gubernamental y documentado del tono en que se había expresado el señor Lerroux.

Alguno de sus correligionarios dijo que le había recordado, por su envergadura, a los discursos de Canalejas.

El señor Guerra del Río añadió que de esta reunión había salido la minoría más cohesionada y unida, aunque ello no es obstáculo para que dentro de ella existan criterios personales y distintos pareceres.

LA CREACION DE LAS FACULTADES DE ECONOMIA

El ministro de Instrucción pública, don Marcelino Domingo, dijo a los periodistas que había recibido todos los informes, excepto el de la Facultad de Derecho de Barcelona, respecto a la creación de las Facultades de Economía.

Agregó que seguramente esta semana se resolverá la cuestión.

Elogió los informes que había recibido; pero dijo que, como existen algunas discrepancias de apreciación de los temas, se propone reunir en Madrid a los distintos ponentes para llegar a una conclusión definitiva.

VISITANDO A LARGO CABALLERO

El ministro de Trabajo, señor Largo Caballero, recibió a una Comisión de la Unión General de Trabajadores, de Bilbao, para manifestarle que la Empresa Industrias Químicas no había aceptado una de las bases de trabajo y que había cerrado la fábrica.

El ministro prometió a los comisionados enterarse del asunto y resolver en justicia.

EL HORARIO EN LAS BOLSAS

El ministro de Hacienda, señor Prieto, ha manifestado a los periodistas que le había telegrafiado la Asociación de Banca y Bolsa de Barcelona para pedirle se iguale su horario a las Bolsas de Madrid y de Bilbao. El ministro contestó diciendo que propondrá, accediendo a sus deseos, la supresión, en los sábados, del funcionamiento de la Bolsa de Barcelona.

Añadió que le había visitado el síndico de los corredores de comercio de Santander para solidarizarse con su actitud sobre la legislación financiera nacional.

Después manifestó el señor Prieto que tenía el propósito de conceder un crédito de diez millones de pesetas para subvencionar a las provincias donde el paro obrero sea más intenso y que lo propondrá a sus compañeros en el Consejo que se celebrará el viernes, después de tratar esta cuestión con el Consejo de Estado.

SALON VICTORIA

PRESENTA

mañana, viernes,

al divo tenor del Metropolitan Opera House, de New York,

Secundados por la célebre cantante americana

CONSTANCE MOORE

Una magnífica opereta ligada a un asunto cinematográfico de ambiente ruso, de gran interés.

DIBUJO Y PINTURA

Lecciones por Ricardo Bernardo.
Avisos: BURGOS, 1, PRIMERO.

COMENTARIOS

Este año—se oye decir, y así es, en efecto, lo que se dice—hay una enorme cosecha de fruta en tal sitio y de patatas en tal otro.

Pues no se conoce, contestan en la ciudad quienes tienen que comprar esas frutas o esas patatas.

Y allá va el caso típico con respecto al sabroso tubérculo mencionado. En Campóo la cosecha de patata ha sido extraordinaria en cantidad y calidad, y en los mercados, tan típicos como importantes, de la antigua villa campurriana, a la que llegan las carretas cargadas todos los lunes con sacos a cuadros repletos con el mencionado producto de la tierra, se vende éste a dos pesetas cincuenta céntimos y a dos pesetas (según los casos, hasta ahora) la arroba.

En cambio, en Santander, por ejemplo, esa misma arroba de patatas cuesta a más de cuatro pesetas, acaso a cuatro cincuenta y en ocasiones a cinco pesetas. Es decir, que entre el intermediario y el detallista, a lo que hay que agregar los portes, encarecen el precio en el doble justo del precio inicial de un producto de primera necesidad y, por lo tanto, muy consumido por las clases humildes. O sea, que el que trabaja la tierra todo el año, el campesino, que ha luchado con las inclemencias del tiempo y ha sufrido la zozobra de lo aleatorio de la cosecha, como ésta ha sido muy grande y, en consecuencia, hay una oferta intensa, consigue una pequeña ganancia, sobre todo si se tiene en cuenta el tiempo perdido en ir a los mercados de Reinosa, pagar arbitrios, hacer gastos y con el hecho problemático de no hacer ventas, teniendo entonces que retornar con los carros cargados a sus aldeas.

Esa diferencia de precio de venta entre el productor y el vendedor detallista de la ciudad se produce en una distancia de setenta y cinco kilómetros por carretera y noventa y ocho por ferrocarril. ¡Y se encarece el producto más del doble dentro de una misma provincia!

Será cosa de oír lo que se dice por ahí de los labradores cuando, después de leer que la cosecha de patatas ha sido espléndida, se comprueba lo que éstas cuestan compradas en la ciudad, cuando realmente esos campesinos venden al precio lógico que impone la abundancia, después de una dura labor sobre la tierra. El hecho es vulgar, mas no por eso deja de ser significativo en la política de abastos, tan fundamental en todo país.

LEANDRO MATEO
ABOGADO
ha instalado su bufete en
WAD-RAS, 5 — TELEFONO 3753

MIENTRAS LABORA POR EL DEPORTE

Le roban el automóvil a don José María Barbosa.

En la noche de ayer, mientras laboraba por el deporte el presidente de la Federación Cántabra de Futbol, don José María Barbosa, alguien, cuyo nombre hasta ahora se desconoce, le robó el automóvil, que el distinguido deportista había dejado en la calle de la Marina.

El automóvil, que es de color verde, con capota negra, tiene el número 17.078 de matrícula, y había sido recientemente adquirido por el señor Barbosa.

Este se apresuró a presentar la correspondiente denuncia en la Comisaría; pero o mucho nos equivocamos o no se hizo inmediatamente en ésta lo que es elemental: el envío de telegramas a los puestos de la Guardia civil de las regiones vecinas, para la detención de quien pretendiese acercarse a aquéllas con el automóvil robado.

Esperamos que éste se encuentre. Sería vergonzoso que en Santander pudiera robarse un automóvil a las ocho de la noche, y que luego pueda huir como huyó aquel otro que conducía a los ladrones del robo en un chalet del Sardinero.

En fin, confiemos aún en las gestiones de la Policía, de esta Policía recientemente felicitada por el director general de Seguridad, y que, seguramente, procurará demostrar que es merecedora de esa distinción.

IMPRESIONES DEL DIA

(De nuestro redactor en Madrid, Emilio Herrero.)

(Por teléfono.)

Madrid.—Hemos tenido una tarde parlamentaria plácida.

En los pasillos hubo la resaca de la noche anterior, que arrojó a las orillas los residuos de un incidente tan deplorable como merecedor del olvido, por el propio prestigio parlamentario, en primer lugar.

Se aprobó en votación ordinaria el artículo 42 de la Constitución, intercalando en el texto las enmiendas presentadas, y entre las cuales destaca la del grupo Al Servicio de la República, la fórmula transaccional que ofrece la garantía de que la propiedad no podrá ser socializada sin que previamente lo acuerde una ley votada en Cortes por la mayoría de los diputados, y que en ningún caso pueda imponerse la pena de confiscación de bienes.

En resumen, hoy ha tremolado en el Parlamento la bandera blanca.

* * *

Parece inclinado don Julián Besteiro a prescindir de las sesiones nocturnas y a restablecer la semana parlamentaria.

La idea ha sido muy bien acogida, porque legislar a marchas forzadas está visto que produce consecuencias desastrosas.

Se hace preciso serenar los espíritus y no perder la ecuanimidad.

* * *

Nos encontramos ya en el pórtico del magno debate sobre la cuestión religiosa, que es el problema cumbre de las Cortes constituyentes.

Ningún pleito exige como éste la noción de la mesura y de la responsabilidad en los distintos grupos parlamentarios.

Antes de lanzar el debate a la voracidad de la pasión, ya se han procurado fórmulas que, por una suma de coincidencias, quizá puedan ser plasmadas en el texto de la Constitución.

Frente a los extremismos de socialistas y radicales-socialistas, don Enrique Ramos, diputado de Acción Republicana, que es uno de los secretarios de la Cámara, ha redactado una enmienda que pudiera constituir la base del arreglo en la cuestión religiosa. Dice así:

"El artículo 24 quedará redactado en esta forma: Se establece la separación de la Iglesia y el Estado. La Iglesia católica será considerada como corporación de derecho público. Igual calidad podrán tener las demás confesiones religiosas, si lo solicitan, y por su constitución y el número de sus miembros aparezcan garantías de permanencia.

El Estado no podrá sostener, favorecer ni auxiliar económicamente a las iglesias, asociaciones e instituciones religiosas.

Un estatuto votado como complemento de esta Constitución, establecerá el régimen aplicable a la Iglesia católica y a sus ministros; asimismo, las Cortes determinarán en una ley qué órdenes serán disueltas y las condiciones especiales aplicables a cada una de las que subsistan."

El señor Lerroux, en el almuerzo de la minoría radical, que presidió hoy, ha anunciado que, por su parte, aceptaría el texto íntegro de esta fórmula.

Don Niceto Alcalá Zamora la acepta en principio, con algunas observaciones en cuanto al procedimiento parlamentario para su discusión.

Los gallegos la tienen en estudio, y los vasco-navarros y agrarios tendrán que votarla como mal menor. Desde luego, mantendrán inflexiblemente su tesis, que es contraria a esa fórmula, los socialistas y los radicales-socialistas.

* * *

Va a inaugurar mañana sus tareas la importante asamblea nacional de Ayuntamientos, Diputaciones, Banca y entidades económicas. Van a ponerse en esta asamblea al descubierto, en toda su desnudez, los gérmenes de la atrofia económica que se empieza a observar en nuestro país con carácter alarmante.

El ministro de Hacienda pregonó en su reciente discurso de Bilbao que si las fuerzas económicas de España presentaban soluciones viables, él sería el propulsor de ellas.

Si presentara, con fórmulas viables, un plan de bases de conjunto para la reconstitución del país, desaparecerían del horizonte las negruras de la crisis de trabajo, que amenaza con caracteres gravísimos.

Cuarteadas las grandes industrias, sólo una inteligencia entre el capital y el trabajo puede contribuir a un encauzamiento razonable de las actividades vitales del país que restituya a sus normas la economía nacional.

Figurarán como miembros de esta importante asamblea, por el Ayuntamiento de Santander, don Hermino Villegas y don Federico Ringelke; por la Liga de Contribuyentes, don Manuel Soler, don Roberto Cagigal y don Valentín Azpilicueta, y los Bancos estarán representados por sus directores.

* * *

Nos han visitado para requerir nuestra aportación a las gestiones que se proponen realizar, don Fausto Villalante, presidente del Gremio de Pescadores de Santander, y el secretario de dicha entidad, don Luis Martínez-Conde, que han venido a Madrid para pedir al ministro de Marina y al director general de Navegación y Pesca que se faciliten rápidamente medios para conseguir extirpar los arguajes, que tanto daño producen en las redes de los pescadores de la costa cantábrica.

No hay que decir que les hemos ofrecido todo nuestro apoyo personal para el logro de sus aspiraciones, a las que prestan, como lógicamente es de suponer, su colaboración los representantes en Cortes de Santander y los de las entidades santanderinas que accidentalmente se encuentran en Madrid.

* * *

El día 18 irá a Santander el jefe del Partido Radical, don Alejandro Lerroux, a quien acompañarán muchos correligionarios.

El viaje tiene por objeto la asistencia al homenaje al consecuente radical don Isidro Mateo.

No le han de faltar ahora a don Alejandro "consecuentes" correligionarios, sin perjuicio de que su Partido, como el que acaudilla el señor Zamora, no fuera admitido en la coalición republicano-socialista de la pasada lucha electoral.

Se va a dar el caso pintoresco—mejor diríamos jocoso—de que más de un comensal de ese banquete haya sido también "consecuente" en todos los demás Partidos existentes y hasta en los que puedan existir en lo porvenir.

Ahora bien; ellos perdonarán que la auténtica consecuencia sea la del autor de estas líneas. La formalidad es un título muy estimable. Algún día—no ha prescrito la invitación del Ateneo Popular—daremos una charla de carácter político, en que se trate de la política vista por un repórter.

HERRERO

¡ARAGONESES!

Mañana, 9, a las siete de la tarde, id a Casa Dupons, camisería, en la Ribera.

El Día del Ejército.

(Por teléfono.)

Madrid.—En esta capital y en el resto de España se ha celebrado con gran brillantez la fiesta del Ejército.

En Valladolid se verificó la entrega de las banderas y estandartes al regimiento de Infantería número 12, al de Artillería, número 14, al ligero de Cazadores y Caballería, número 5, y primer grupo de la cuarta Comandancia de Intendencia, con asistencia de las autoridades, de los niños de las escuelas y de un gran gentío.

En Málaga se efectuó también un gran desfile, pronunciando una alocución, dirigida a las tropas, el general Urbano.

En Barcelona tuvo también lugar la fiesta con un gran desfile de tropas, aplaudiendo el público a los soldados y ovacionando a la Benemérita y a la Guardia de Seguridad. El gobernador hizo destacar este hecho, resaltando que la mayoría de los que aplaudían eran elementos obreros.

La Benemérita y la Guardia de Seguridad—dijo el gobernador—se han hecho acreedores a este reconocimiento por sus últimas actuaciones durante los pasados sucesos.

Madrid.—El ministro de la Guerra, señor Azaña, marchó a las nueve de la mañana con dirección a Toledo, para presidir la fiesta militar que se celebró en la Academia con motivo del Día del Ejército.

ALMONEDA

Hoy, jueves, de tres en adelante, se venderán todos los muebles ropas y efectos del establecimiento que estuvo abierto en Navas de Tolosa, 6, en el mismo local.

EL PROBLEMA ECONOMICO

(Por teléfono.)

LA SESION DE BOLSA

Madrid.—La Bolsa no varía de actitud, y siguen pesados los fondos públicos, y en absoluta inestabilidad los valores bancarios, a excepción del Banco de España, que cede dos puntos.

Los valores industriales están divergentes, debiéndose las mejoras a situaciones especiales del mercado, más bien que a franca tendencia de reposición. Así vemos que recuperan cuatro pesetas las Minas del Rif nominativas, tres los Alicantes y dos los Explosivos. En cambio, ceden cinco pesetas los Tabacos y una los Tranvías. Los demás, o pierden fracciones o no se cotizan.

En moneda extranjera hay escasa variación. La libra inició su cotización en Londres a 43,50, para cerrar a 43,12.

A. Vallina Palacio.
APARATO DIGESTIVO.
Traslada su consulta y domicilio a MENDEZ NUÑEZ, 20, 2.º—TELEF. 3795.

EN NUEVA MONTAÑA

Una muerte repentina.

A las once y media de la noche de ayer se encontraba trabajando en los Altos Hornos de Nueva Montaña el obrero José López Rodríguez, soltero, de veintinueve años de edad, y domiciliado en el barrio de Cazoña (Peñacastillo), cuando, de repente, se puso enfermo de tal gravedad, que se cayó al suelo.

En seguida acudieron en su auxilio algunos de sus compañeros, que, sin pérdida de momento, le trasladaron al botiquín, donde llegó ya cadáver.

Después, en una camilla, se le llevó al depósito judicial, donde en la mañana de hoy le será practicada la autopsia.

Carlos R. Cabello
Reanuda su consulta.—En la Casa de Maternidad, de diez y media a once y media (gratuita). En el Sanatorio de Madrazo, de doce y cuarto a una y cuarto. En su domicilio, Cañadío, 1, segundo, de una y cuarto a dos y media. Excepto los festivos

JUAN JOSE A. LABADIE
PIEL-SECRETAS
MEDICINA GENERAL
BECEDO. NUM. 5. — TELEF. 132.

SE ACABAN DE RECIBI
las últimas novedades para la temporada en la
SASTRERIA HERGO ATARAZANAS, 15-17
GRAN FANTASIA 100 PESETAS, A MEDIDA

GRAN CINEMA
HOY, JUEVES — CUPONES
HUMO DE POLVORA
Interesante drama de las bandas armadas yanquis, por RICHARD ARLEN y MARY BRIAN
SALA NARBON
Hoy, fémina.-TODO A MEDIAS, por Bebé Daniels.

PREDICAR EN DESIERTO...

¿Quién ha dicho que nuestro servicio postal de Comunicaciones es tan deficiente y tan caro como el que presta la Red Santanderina de Tranvías, por no referirnos a otra Empresa particular cualquiera?

Pues quien haya mantenido tan absurda y disparatada aseveración tendrá que rectificar ahora sus aventurados juicios, por lo menos en lo que al costo de la correspondencia se refiere.

Veámoslo. Una carta, fechada en AVILES el 9 de septiembre de 1931, se franquea sólo con 30 céntimos, que es, si no estamos equivocados, precisamente la cantidad exacta que cuesta el recorrido de uno a otro confín de la península ibérica. Pero el sobrecito, que se escribió con claridad meridiana, impelido, sin duda, por una férrea, cariñosa y bienhechora mano, fué a caer de bruces en una saca "con olor a salitre", partiendo, en delicioso y placentero viaje marítimo, hacia la llamada Perla de las Antillas.

Mas como el autor de la carta no se había cuidado de rellenarla con un par de "papeles" de Banco, se la tuvo en Triscornia pasando la cuarentena y luego se la reexpidió para Santander—punto de su destino—ignoramos si por la oportuna y eficaz intervención de algún personaje influyente o por haberlo dispuesto así el general Machado en persona.

Total, que por tres miserables perras gordas la misiva se ha dado el gusto de ocupar puesto de honor en la bodega de un trasatlántico, yendo y viniendo...

A la Habana me voy,
te lo vengo a decir...

con la misma tranquilidad y con igual desahogo que el vulgo "iznaro" asegura que andaba Perico por su casa.

¡Ah! Y para que no padezcan ni la historia ni nuestra seriedad, sépase que en el reverso del sobre hay estampados estos sellos:

Habana, Cuba.
Sep. 22
1 P. M.
—
1931.

Santander
6 oct. 31
—
38

XX.

CINE FRONTON
EMPRESA SAGE
HOY, JUEVES, 8 DE OCTUBRE
Continua, de 4 en adelante.
EL MUCHACHO DE OKLAHOMA
por BOB CUSTER
UNA COMICA
PREFERENCIA, 0,40 — GENERAL, 0,20

JUAN JOSÉ LASTRA MEDICO especialista en enfermedades de los niños, de la Institución «Gota de Leche». Becedo, 1, 1.º - Teléfono 2499.

La becerrada de los Hermanitos ha producido un beneficio de 24.001,83 pesetas.

Hace unos días le fué entregada a la superiora del Asilo de Ancianos Desamparados, por la Comisión organizadora de la Becerrada, el saldo a su favor que arroja éste.

Importa el beneficio líquido la cantidad de 23.946'83 pesetas, a las que se han sumado donativos recibidos después de hecha la liquidación por valor de 55, que hacen elevarse las ganancias de la X Becerrada a 24.001'83 pesetas, que es la cantidad entregada.

A la lista de donativos en metálico publicada últimamente hay que sumar los siguientes:

Doña Eduvigis González, 25 pesetas; don Justo Colongues, 25; Solvay, 10; señor coronel de la Guardia civil, 25; don Olimpio; don Angel B. Pérez, 50; doña María Redonet, 25; doña Rosario Pérez, 15; don Buenaventura Muñoz, 50; uno que no asistió a la becerrada, 15.

Con motivo de la comida con que los ancianos obsequiaron a las autoridades y organizadores, las Hermanitas recibieron los siguientes donativos en géneros: La Cruz Blanca, gaseosas; El Gaitero, sidra; Faustino García, aceitunas; Máximo Gómez, pasteles y caramelos; don Angel Portales, seis bonitos; José Casanova, aguardientes; pan de La Económica, Santa Lucía, señor Ortiz, señor Soto, Industrial Panadera; don Laureano Garbarte envió pan, vino y pasteles; Horno de San José, pasteles; don Narciso Misas, pan; don José Mira, caramelos; don Vicente Rodero, vino; señor Domecq, licores; don Manuel Arce, un saco de garbanzos.

La Comisión organizadora da por terminada su gestión con la presente nota, sin en ella reiterar una vez más su profundo agradecimiento en nombre de los ancianos y Hermanitas a los miles de santanderinos que este año, como todos los anteriores, han hecho posible un éxito económico tan halagador.

LAS NOTICIAS

CARIDAD

La solicitan de nuestros lectores un matrimonio español residente en Chile que tiene necesidad de trasladarse a aquel país y no cuenta con medios para costearse el pasaje. Este matrimonio, que tiene dos hijos pequeños, se encuentra en la mayor miseria, y aunque está emparentado con una conocida familia de esta, no puede ayudarle para trasgresar a aquel país de donde vino una pequeña familia, creyendo que en España sería fácil colocarse y ganarse la vida.

Nuestros lectores harán una verdadera obra de caridad ayudando en lo posible a este matrimonio, que sólo desea marchar a aquel país, donde piensa encontrar mayores medios para su subsistencia.

¿Qué es el Persil? Un maravilloso polvo de jabón oxigenado. No hay que frotar, o muy suave. Ahorra ropa y trabajo.

ATROPELLADO POR UN AUTO

En la mañana de ayer, el automóvil S.-2.176 atropelló en la calle de Madrid al niño de seis años Fermín Santos Fernández.

Inmediatamente fué conducido a la Casa de Socorro, donde se le asistió de una herida contusa en la región abdominal y contusiones en ambas piernas y diferentes partes del cuerpo. Pronóstico reservado.

Para los que sufren del estómago ELIXIR GREZ
El mejor preparado digestivo del mundo.

SAIZ ANTOMIL MÉDICO
Suspende su consulta hasta nuevo aviso.

CONSULTORIO DENTAL P. CITOLER Odontólogo
De diez a una y de tres a siete
RAYOS X
PLAZUELA DEL PRINCIPE, 10 :: TELEFONO 1098

MANUEL G. MESONES
Médico especialista. Piel y secretas.
Consulta de 10 a 1 y de 3 ½ a 5 ½.
Edificio del GRAN CINEMA.—Teléf. 2648.

En el pintoresco pueblo de Herrera de Ibío entregó su alma al Señor la respetable señora doña María Vélez Mancina, viuda de don Fermín Díaz Gómez, persona estimadísima en todos aquellos pueblos por sus muchas virtudes y excelentes prendas personales.

A su apenada hermana política, doña Carolina Díaz Gómez; sobrinos, y demás parientes, expresamos el sentimiento que su fallecimiento nos ha producido.

* * *

Víctima del accidente de que dimos cuenta en el número de ayer, falleció en esta ciudad el distinguido y respetable señor don Valentín Rodríguez Soto, caballeroso convecino que gozaba de la general estimación por su irreprochable hombría de bien y por su laboriosidad extremada.

Su inopinada muerte en su edad avanzada causó en Santander general sentimiento, que se ha testimoniado en las muchas pruebas de amistad que, con tan triste motivo, está recibiendo la distinguida familia del finado.

A toda ella, así como a la razón social Antonio Fernández y Compañía, de cuya Casa era apoderado, expresamos el dolor que desgracia tan irreparable nos ha producido.

Santiago García Quintanilla
Medicina general. Especialista en huesos, músculos y articulaciones.
Consulta de 11 a 1. — Burgos, 3, 2.º dcha.

Angel Ruiz Zorrilla
VIAS URINARIAS—SECRETAS—CIRUGIA GENERAL
Consulta de 12 1/2 a 2 y de 4 a 7
Plaza Vieja, 2.-Tel. 3480

MADRE DESNATURALIZADA

Hilaria Perodio González, de treinta y siete años, que vive en la calle de San Pedro, ayer mañana la emprendió a golpes con una hija de corta edad, a la que ocasionó una distensión ligamentosa en el dedo pulgar de la mano derecha, de la que fué curada en la Casa de Socorro.

F. CALATAYUD
MEDICO-DENTISTA
P. PRINCIPE, 6, 1.º

R. MAZA MADRAZO
MEDICINA GENERAL
ESPECIALISTA EN TUBERCULOSIS PULMONAR Y ENFERMEDADES DEL CORAZON
Consulta de 10 ½ a 1 y de 3 a 5.
Gratis pobres, martes y sábados, 5 a 6
Burgos, 3, principal.—Teléfono 3626.

BANDA MUNICIPAL

Programa de las obras que ejecutará hoy, desde las ocho, en el paseo de Pereda:

Primera parte.

"El hombre alegre", pasodoble.—San José.

"Carmen", fragmentos.—Bizet.

"Lysistrata", obertura.—Lincke.

Segunda parte.

"Pavana".—Lucena.

"Bohemios", selección.—Vives.

"La Vaquerita", escena del reloj.—Rosillo.

La Zapatería EL DOS DE MAYO acaba de recibir los mejores calzados de invierno. — Puerta la Sierra, 2

M.E.C.D. 2017

NUESTRA INFORMACION TELEFONICA

La sesión de ayer en la Cámara se deslizó con completa normalidad.

Quedó aprobado el artículo 44, relativo a la popiedad.

El jefe del Gobierno y los ministros de la Guerra y Marina asistieron al banquete con que fueron obsequiadas las representaciones de la guarnición de Madrid.

LAS IZQUIERDAS VASCAS PROPONEN UN ESTATUTO

Madrid.—Esta tarde, a las seis, ha sido entregado al jefe del Gobierno, por los diputados vasconavarros de izquierda, un escrito pidiendo que se dicte un decreto para que las Comisiones gestoras de las provincias de Vizcaya, Guipúzcoa, Alava y Navarra puedan redactar su Estatuto autonómico y refrendarle plebiscitariamente, usando el mismo procedimiento que Cataluña.

El señor Alcalá Zamora les dijo que estudiará la proposición y que en Consejo se acordará lo que haya de hacerse.

La impresión de los comisionados es que en breve se publicará una disposición autorizando a las Comisiones gestoras para confeccionar el Estatuto y presentarle al refrendo de las provincias.

LOS CATALANES, DISOLUCIONISTAS

Se ha reunido la minoría catalana, acordando presentar la siguiente enmienda al artículo 24:

"Todas las confesiones religiosas serán consideradas como Asociaciones sometidas a las leyes generales del país. El Estado no podrá sostener, favorecer ni auxiliar económicamente a Iglesia, Asociaciones e institutos religiosos.

El estado disolverá las Ordenes religiosas y nacionalizará sus bienes.

Las dedicadas exclusivamente a la Beneficencia podrán seguir prestando sus servicios sometidas a las leyes de la República, mientras el Estado, la provincia o los Municipios creen las instituciones laicas que puedan sustituirlas."

DIRECTIVA DE LA MINORIA SOCIALISTA

En la reunión celebrada por la minoría socialista se trataron diversos asuntos de trámite.

Fué elegida la nueva Junta directiva del grupo, que queda formada así:

Presidente, Remigio Cabello; vocales: Trifón Gómez, Cordero, De Francisco, Tojo, Carrillo, Albar, Negrín y Menéndez. Se designó al señor Ovejero para intervenir en el debate sobre la enseñanza.

No se llegó a un acuerdo en la cuestión religiosa, que queda supeditada a las entrevistas que han de celebrarse con la representación de la minoría radical.

José Rugama
DENTISTA
GENERAL ESPARTERO, 11, SEGUNDO

ENTREVISTAS DE LOS JEFES DE MINORIAS

Para llegar a un acuerdo en el tema religioso se celebrarán entrevistas entre todos los jefes de minorías.

UNA ENMIENDA

Suscrita por Royo Villanova se ha presentado una enmienda al artículo 46, que se refiere a la enseñanza oficial, en el sentido de que se añada el siguiente párrafo: "El Estado español sostendrá establecimientos oficiales de enseñanza, en todos sus grados y en todo el territorio nacional, sin perjuicio de que puedan sostener también los suyos las regiones autónomas, las Diputaciones y los Ayuntamientos."

LA FORMULA DE ACCION REPUBLICANA

Aun no se conocen las contestaciones de las minorías a la fórmula de Acción Republicana, que ha sido sometida a aquéllas.

El señor Ramos, autor de la fórmula, nos ha manifestado que cree que habrá de tener alguna modificación.

La primera impresión que tiene es que no están conformes con ella los socialistas ni los radicales-socialistas.

Al preguntarle si tenía la aceptación de los vasconavarros y agrarios, dijo que no se la habían dado, y que en su opinión era la única que podían aprobar, pues cualquiera otra que se presentara sería en un sentido más izquierdista.

Esta fórmula la defenderá en la Cámara el señor Ramos.

SE PROCURARA EVITAR LAS SESIONES NOCTURNAS

El presidente de la Cámara, terminada la sesión, dijo a los periodistas:

—Ya han visto ustedes que la sesión de hoy ha transcurrido en calma. Yo insisto en que se dé un ritmo más acelerado a las discusiones.

Mañana se pondrán a debate todos los temas que se refieren a la religión, familia y enseñanza.

En primer lugar irá el debate de la totalidad y después empezará la discusión de los artículos.

No creo que se prolongue la sesión por la noche.

¡A ver si en esta semana avanzamos en la discusión de estos artículos!

Si sufriera un pequeño retroceso, no me importaría mucho, con tal de que no se presenten nuevas dificultades.

Por ahora prescindiremos de las nocturnas y permanentes, dejándolas tan sólo para casos muy necesarios.

SOBRE LA ELECCION DE PRESIDENTE DE LA REPUBLICA

"La Voz" de esta noche dice que durante la tarde se ha hablado en el Congreso de la conveniencia de proponer a la Cámara que sea elegido el presidente de la República antes de que termine la discusión del proyecto constitucional.

El señor Royo Villanova, hablando con los periodistas, les dijo que el señor Ossorio y Gallardo le había pedido el texto de una proposición que, como se recordará, presentó sobre el particular, y que fué rechazada.

El señor Ossorio y Gallardo, por su parte, ha manifestado que anoche estuvo en todos esa necesidad; pero que no sabe cuál será la peor solución, si dejar las cosas como están o nombrar un presidente, lo que equivaldría a una crisis de Gobierno.

Terminó diciendo que aun no se ha acordado nada en definitiva.

PETICIONES DE LAS COMPAÑIAS FERROVIARIAS

Una representación de las Compañías de ferrocarriles del Norte y Madrid-Zaragoza-Alicante ha visitado al ministro de Fomento para hacerle entrega de un documento, en el que se solicita se otorgue a las Compañías las debidas compensaciones por el reciente aumento de la tasa del carbón.

Respecto a la petición de mejoras de haberes hecha por el personal, recordando al ministro que las condiciones máximas presentadas implican un aumento de doscientos cincuenta millones y las mínimas que posteriormente presentaron, pero sin renunciar a las máximas, representan un aumento de ciento veinte millones, lo que crearía una situación angustiosa en las presentes circunstancias.

Finalmente le hicieron notar la inquietud que en el capital ferroviario produce el que la actividad del Consejo Superior coloca a los representantes de las Empresas en la necesidad de colaborar con él, por desconocer sistemáticamente los legítimos intereses de éstas y por el carácter que se quiere dar al Estatuto ferroviario.

LAS RESPONSABILIDADES POR EL PROCESO DE JACA

Aunque no oficialmente, se sabe que la Subcomisión de responsabilidades de Jaca ha acordado procesar al presidente y a los vocales del Consejo de guerra que condenó a los capitanes Galán y García Hernández.

EL DICTAMEN DE LA COMISION DE REFORMA AGRARIA

Hoy se ha facilitado a los periodistas el dictamen de la Comisión de reforma agraria.

Lleva tres votos particulares: uno, del presidente de la Comisión: otro, de los radicales, y otro, de los progresistas.

Por su parte, los socialistas votarán el dictamen.

El diputado socialista señor Martínez Gil ha dicho a los periodistas:

El dictamen no es todo el plan agrario. Falta la reforma de los arrendamientos, de los bienes comunales y el crédito agrícola, para formar en conjunto un plan general.

EL MINISTRO DE LA GUERRA, EN TOLEDO

Toledo.—A las diez y media llegó el señor Azaña, acompañado del subsecretario, señor Ruiz Fornell; del general Queipo de Llano, y de sus ayudantes.

Fué recibido a la puerta del Alcázar por el director del mismo, el gobernador y demás autoridades.

Los alumnos se hallaban formados en la puerta central, con la antigua bandera.

El coronel, acompañado de los oficiales, llevó la bandera tricolor desde el Museo, colocándola frente a la antigua enseña.

El señor Ballester, en nombre del Ayuntamiento, pronunció un discurso.

Le contestó el ministro, recomendando a los alumnos que supiesen obedecer mientras aprenden a mandar, sujetándose con amor a la disciplina.

Expuso lo que representa la nueva bandera, y recomendó a todos que laborasen por la patria.

El señor Azaña, después de recorrer las dependencias de la Academia, fué obsequiado con un banquete, al final del cual se pronunciaron nuevos brindis.

REPARTO DE HOJAS A LAS PUERTAS DEL CONGRESO

Madrid.—Un grupo de mujeres se situó hoy a las puertas del Congreso, repartiendo una hojita en la que pedían que la República sea absolutamente laica, que se expulse a las órdenes religiosas y se confisquen sus bienes, y que, en el caso de no ser expulsadas, se permita la convivencia en España de cuantas asociaciones no católicas quieran hacerlo.

EL BANQUETE A LOS REPRESENTANTES DE LA GUARNICION DE MADRID

Madrid.— Esta tarde se ha celebrado, en el Palace Hotel, el banquete con que el Gobierno obsequiaba a las representaciones de la guarnición de Madrid.

El número de comensales pasó de 600. Presidieron el jefe del Gobierno y los ministros de la Guerra y Marina.

A los postres pronunció un discurso el señor Alcalá Zamora, quien luego de recordar que fué él el último ministro de la Guerra que habló al Ejército en nombre de una legalidad y de una ley, elogió la unificación de las fiestas del Ejército, y en este día, unificación que no es debida a una tendencia laicista intransigente, sino que unifica a todas las Armas, estableciendo el triunfo del uniforme sobre los emblemas, la unidad del Ejército con la Marina, y aun más del Ejército con las Letras, pues en el día de hoy se conmemora la batalla de Lepanto, donde quedó manco el más glorioso de sus escritores.

Habla luego de lo que la República significa para las instituciones armadas, diciendo que es garantía de la eficacia, pues eficaz hizo al Ejército la dolorosa poda que ha sido necesario realizar, y es garantía de la unidad del sentimiento patrio, pues en la monarquía la imagen de la Patria significada en el rey se agranda y hace olvidar a la Patria misma.

Además, es garantía de que no iremos a una guerra injusta, sino a una guerra querida por el pueblo en defensa de la Patria o de los tratados internacionales nunca secretos.

Jamás habéis sentido al pueblo tan identificado con vosotros, y es que sois ahora la garantía de la ley y de la soberanía del pueblo, que con vuestro sostén es invencible.

Al final se dieron vivas al presidente de la República, y a ésta, que fueron contestados con aclamaciones, y un abajo la dictadura, también unánimemente contestado

LOS PERIODISTAS VISITAN EL PALACIO DE ORIENTE

Madrid.—Invitados por el comandante Cueto, actual jefe del que fué Palacio Real, ha visitado hoy el edificio una Comisión de periodistas de todos los diarios de Madrid, habiendo recorrido una por una todas las dependencias, incluso aquellas de carácter íntimo, que al convertirse el Palacio en museo dejarán de ser inaccesibles al público.

UNA PETICION DE FLETA

Madrid.—Acompañado por los señores Gil Robles y De la Villa, visitó al ministro de Instrucción pública el tenor Fleta, para solicitar de él la concesión de un crédito de treinta mil pesetas para abrir una temporada de ópera en Madrid, en el Teatro Calderón, durante los meses de enero y febrero.

Al mismo tiempo dió cuenta de que en este sentido nada ha realizado la Junta nacional de música, nombrada recientemente.

SON CLAUSURADOS LOS TALLERES DE LA CONSTRUCTORA NAVAL DE SAN FERNANDO

Cádiz.—A las dos y media han quedado clausurados los talleres de la Constructora Naval de San Fernando, ante la persistencia de la huelga que sostienen los obreros.

La Empresa ha hecho pública la clausura definitiva, anunciando que no se admitirá personal ni aun en las mismas condiciones en que trabajaba antes de ser declarada la huelga.

Los perjuicios que ésta ha ocasionado no se repararían ni con la construcción de dos grandes barcos.

Esta medida ha causado gran conmoción en la ciudad.

Luis Ruiz Zorrilla MEDICO
Especialista en garganta, nariz y oídos.
Consulta de 10 ½ a 1 y de 3 ½ a 5.
Méndez Núñez, 13. Teléfono 3332.

INAUGURACION DE LA TEMPORADA DE FUTBOL

Madrid.—Esta tarde, en el campo de Chamartín, se verificó la inauguración de la temporada de futbol, contendiendo, en partido amistoso, los equipos completos del Madrid y del Alavés.

El encuentro careció de interés, por la superioridad del Madrid, que marcó siete tantos por uno los vitorianos.

Los locales tiraron fuera, deliberadamente, un penalty, anulándoseles también dos tantos discutibles.

LA DECLARACION DE LOPEZ OCHOA

Madrid.—Hoy ha depuesto ante la Subcomisión del terrorismo el general López Ochoa, el cual ha ratificado sus manifestaciones contenidas en el libro que publicó.

Mañana declarará también el señor Sánchez Guerra (don José).

Las Cortes constituyentes.

Madrid.—El señor Besteiro abre la sesión a las cinco y media de la tarde. Las tribunas, desde mucho antes de comenzar la sesión, se ven totalmente llenas. Los escaños se hallan casi desiertos. En el banco azul ni hay ningún representante del Gobierno.

Se lee y aprueba el acta de la sesión anterior. Durante la lectura entra en el salón el ministro del Trabajo.

DICTAMENES APROBADOS

Se leen los siguientes dictámenes, que quedan aprobados:

Uno de la Comisión permanente de Hacienda sobre el proyecto de ley autorizando al ministro de la Guerra para enajenar en pública subasta los cuarteles de los Docks, San Francisco y Rosario, de Madrid.

Dos de la Comisión de presupuestos sobre proyectos de ley concediendo dos créditos extraordinarios de 2.500.000 pesetas y 90.000 para mejorar la asignación de los soldados, y un suplemento de crédito de medio millón con destino a la reparación y entretenimiento de los coches de Correos del Estado.

Por último, otro dictamen de la Comisión de presupuestos sobre la reorganización de servicios y reforma de las plantillas del Ministerio de Instrucción pública.

SE APRUEBA EL ARTICULO 44

El presidente de la CAMARA anuncia que todavía no ha llegado a la Mesa la nueva redacción del artículo 44, y propone que, en tanto llegue, se pase a discutir el artículo 46.

No bien pronunciadas estas palabras, Iglesias, de la Comisión, entrega el nuevo texto.

Un SECRETARIO da lectura a la nueva redacción del artículo, que dice así.

"Toda la riqueza del país, sea cual fuere su dueño, está subordinada a los intereses de la economía nacional y afecta al sostenimiento de las cargas públicas, con arreglo a la Constitución y a las leyes.

La propiedad de toda clase de bienes podrá ser objeto de expropiación forzosa por causas de utilidad social, mediante adecuada indemnización, a menos que disponga otra cosa una ley aprobada por la mayoría de los miembros del Parlamento. Con los mismos requisitos, la propiedad podrá ser socializada.

Los servicios públicos y las explotaciones que afecten al interés nacional pueden ser nacionalizados en el caso en que la necesidad social así lo exigiera.

El Estado podrá intervenir por ley la explotación y coordinación de industrias y Empresas cuando así lo exigiera la racionalización de la producción y los intereses económicos nacionales.

En ningún caso se impondrá la pena de confiscación de bienes."

JIMENEZ DE ASUA, presidente de la Comisión, da lectura al artículo párrafo por párrafo, a los que pone algunas aclaraciones.

Entran en este momento los ministros de Gobernación, Instrucción pública y Estado.

Añade Jiménez de Asúa que ha tenido en cuenta principalmente la Comisión para redactar su nuevo dictamen, la enmienda de González Uña y el voto de Samper.

OSSORIO Y GALLARDO expone algunos reparos, ya que en el nuevo artículo se consigna la posibilidad de llegar a una expropiación sin indemnización y sin que se consignen aquellas garantías que se exigían en otras enmiendas que fueron desechadas.

Observa la contradicción que existe entre esto y el voto sostenido por el señor Samper en la sesión anterior.

SAMPER desvanece los escrúpulos de Ossorio y Gallardo.

El PRESIDENTE pregunta si se aprueba el artículo 44 tal como está ahora redactado, y la Cámara se pronuncia en sentido afirmativo.

CASTRILLO retira un voto particular que tenía presentado.

LEIZAOLA, que tiene presentado otro voto, pide al presidente que le reserve el uso de la palabra para cuando se discuta una enmienda que coincide con su voto.

CORNIDE defiende una enmienda que dice que el Estado procurará a todo trabajador las condiciones mínimas de una existencia digna. La legislación social se inspirará en la defensa del trabajador, regulando, de acuerdo con las posibilidades económicas, los casos de enfermedad, accidentes, paro forzoso, invalidez y muerte; el trabajo de las mujeres y de los niños y especialmente la protección de la maternidad; la jornada de trabajo y los salarios justos, los derechos de los obreros españoles y extranjeros; las instituciones de cooperación y relación económico-jurídicas de los factores que integran la producción; la participación de los obreros en las empresas y todo cuanto se relaciona con la defensa de los trabajadores.

TRIFON GOMEZ, de la Comisión, contesta que ésta no puede admitir la enmienda, porque en algunos de sus puntos se opone al espíritu del proyecto constitucional, en el cual se hallan mucho más defendidos los derechos de los trabajadores.

El PRESIDENTE advierte a los diputados que existe el propósito de que esta noche no se celebre sesión; pero que para ello es preciso que los diputados, en sus intervenciones, se limiten al tiempo reglamentario.

CORNIDE rectifica brevemente. La enmienda queda rechazada.

Son retiradas varias enmiendas por ausencia de sus firmantes.

Se da lectura a una enmienda de la señorita KENT, que pide igualdad de trato y remuneración para las mujeres y los hombres en el trabajo.

GOMEZ (Trifón) dice que está conforme con el espíritu de la enmienda; pero que ésta debía ser retirada, puesto que su contenido está recogido ya en las leyes especiales del trabajo.

Es retirada la enmienda.

JUARROS defiende otra, en la que pide que se prohiba el trabajo de los niños, de la mujer embarazada y de la madre lactante.

Le contesta GOMEZ, diciendo que en la legislación del trabajo se prevé el caso y que ahora precisamente se piensa extender el plazo de la mujer embarazada con derecho a pedir el jornal sin acudir a sus tareas.

JUARROS rectifica, insistiendo en sus puntos de vista.

JIMENEZ DE ASUA anuncia que la Comisión acepta el espírittu de la enmienda para incorporarla al proyecto cuando se corrija su título.

ARAGAY defiende una enmienda, en la que pide que se tase la renta de las tierras, única manera de que el trabajador sea defendido, ya que la verdadera propiedad es la que dimana del trabajo, como ayer señaló aquí, muy acertadamente, el señor Gil Robles.

Le contesta GOMEZ.

Rectifica AGARAY, y es rechazada su enmienda.

IRANZO defiende una enmienda, de PEREZ DE AYALA, en la que se pide se haga constar en la Constitución que el trabajo, en cualquiera de sus formas, es un deber social. La condición de trabajador es para la República el más preciado título de ciudadanía. La legislación social protegerá el derecho del trabajo.

Entra en el salón el jefe del Gobierno, que se sienta en medio del banco azul.

IRANZO se extiende en largas consideraciones defendiendo la enmienda lo que motiva que el presidente de la CAMARA le llame la atención por el tiempo que lleva hablando.

GOMEZ, por la Comisión, rechaza la enmienda.

RICO explica el voto de la minoría de Acción Republicana favorable a la enmienda de la Agrupación de Apoyo a la República.

CORDERO combate la enmienda. (VARIOS DIPUTADOS radicales dicen: No es nuestra.) Afirma que no es el paro lo que ha causado el desequilibrio económico de España, y pregunta: ¿Qué lo ha causado?

Un DIPUTADO: Calvo Sotelo.

CORDERO: Existía ya mucho antes de la Dictadura.

Otro DIPUTADO: ¿Y en Inglaterra?

CORDERO: Lo que ocurre es que estamos pagando todos las consecuencias de la guerra.

Otro DIPUTADO: ¿Y en el Ayuntamiento de Madrid?

CORDERO: Formule su señoría una interpelación en serio y ya le contestaremos.

SABORIT: Ahora se administra con arreglo a justicia.

RICO contesta al diputado agrario que hizo una interrupción sobre el Ayuntamiento de Madrid, y dice que cuando gentes de derechas excitaban a los trabajadores para que perturbasen el orden y ocasionaran una jornada sangrienta a la República, el Ayuntamiento los ha mantenido y prestó con ello uno de los mayores servicios a la República.

Rectifican GOMEZ y RICO.

PEREZ DIAZ explica su voto de adhesión a la enmienda de Pérez de Ayala, defendiéndola brevemente en sus varios aspectos.

ALCALA ZAMORA, desde su escaño, explica su voto, contrario a la enmienda y favorable al dictamen de la Comisión.

Las opiniones están muy divididas cuando el presidente de la Cámara pregunta si se acepta la enmienda, en vista de lo cual se procede a efectuar la votación nominal.

El jefe del Gobierno vota desde un escaño, y luego vuelve al banco azul.

Los ministros de Fomento, Trabajo y Economía, únicos que están en el banco azul, votan en contra de la enmienda. También votan en contra los socialistas, radicales-socialistas y catalanes, y en pro los radicales, federales, Alianza Republicana y agrarios.

La enmienda es rechazada por 195 votos contra 129.

GUERRA DEL RIO estima que resulta peligroso afirmar que la República asegurará las condiciones de una existencia digna, y que debe ser sustituída la frase por la de procurará asegurar.

Se rechaza esta enmienda.

MADARIAGA (don Salvador) propone un detalle de corrección de estilo.

GUALLART (don Santiago) manifiesta que se levanta a hablar para explicar la doctrina de la Iglesia, que regula también las condiciones económicas y sociales.

A los que le tachan de cavernícola les dice que se considera hombre de su tiempo. No sé si pertenezco a la izquierda o a la derecha, pues depende de como por unos o por otros se entienda.

Combate a los que afirman que la Iglesia ha perdido el sentido ético que dió a la vida social en la Edad Media. La Iglesia pretende la dignificación del trabajador y aspira a que éste sea algo más que una fuerza de producción, como el carbón o el vapor. ¿Podemos llamarnos pueblo civilizado mientras exista tal estado de cosas en el árbol de la sociedad actual, cuyas ramas muertas es preciso vivificar?

(De distintos puntos de la Cámara se lanzan siseos que impiden oír al orador.)

Continúa el orador diciendo que no le escuchan con protestas, pues ello sería soportable, sino con risas de desprecio.

VOCES: No, no.

Habla, por último, de la soberanía política concedida a los pueblos.

La Cámara aprueba el artículo 46.

LEIZAOLA retira un voto particular.

ARRANZ defiende la inserción de un nuevo artículo, en que se pide la protección del Estado para los campesinos y trabajadores humildes.

BARRIOBERO defiende la exención tributaria de los obreros intelectuales.

La Cámara aprueba el artículo adicional del señor Arranz.

PEÑALBA defiende la afirmación del derecho a la huelga.

La Comisión no la acepta, y Peñalba retira su enmienda.

El PRESIDENTE propone que la sesión de mañana se abra a las cuatro, y que se avive el ritmo de la discusión, para evitar, en lo posible, las sesiones nocturnas.

GALARZA pide la habilitación de los lunes y sábados mientras dure el debate constitucional.

Ataca el orden seguido en la discusión de las enmiendas, y propone que, una vez tomada en consideración una enmienda, se proceda a su discusión, con tres turnos en pro y tres en contra.

El PRESIDENTE califica esta solución de viable, aunque no la cree la más perfecta.

GUERRA DEL RIO la combate.

Con este motivo se inicia un largo debate, en el que intervienen ALONSO DE ARMIÑO, GUERRA DEL RIO, BALLESTER, CORDERO y PEREZ MADRIGAL.

El ministro de GOBERNACION propone que se conceda al presidente un voto de confianza para la interpretación del reglamento.

El PRESIDENTE, después de aceptarlo, pide que se le conceda asimismo facultad para precisar el estado de la Cámara, a los efectos de habilitar el sábado para celebrar sesión.

Acto seguido se levanta la de hoy, a las nueve y media de la noche.

EL MINISTRO DE JUSTICIA HABLARA SOBRE LA CUESTION RELIGIOSA

El ministro de Justicia ha manifestado que piensa pronunciar un discurso que abrirá el debate sobre la cuestión religiosa.

Analizará la actitud del Estado ante las confesiones; la actitud del Estado ante la Iglesia Católica, es decir, el problema de la separación y cuestiones relativas al presupuesto de culto y clero, y, por último, lo que se relaciona con las Ordenes religiosas.

Don Fernando de los Ríos no dará soluciones, ni aportará juicios, limitándose a exponer la situación.

Hablará de la forma de cómo se venía suscitando el problema y de la conducta del Gobierno de la República hasta el día de hoy, así como de las causas de haber sido esta conducta de un determinado modo.

LAS GESTIONES ENTRE LOS JEFES DE MINORIAS

Esta tarde, el señor Guerra del Río, comisionado, como se sabe, por su minoría, ha iniciado las gestiones con los demás jefes de grupos parlamentarios, empezando por el señor Cordero, en nombre éste de los socialistas, aun cuando éstos no fijaron su actitud definitiva.

Creemos saber que en la minoría socialista la fórmula de Acción Republicana ha adquirido ambiente, y aun cuando traten de obtener algún punto de vista, no es improbable que terminen por plegarse al criterio de la mayoría de los grupos parlamentarios.

El hecho de que los radicales y socialistas estén en camino de llegar a un acuerdo, permite esperar que gran número de los restantes grupos terminarán, a su vez, por plegarse a esta fórmula armónica.

SANCHEZ GUERRA INTERVENDRA

Don José Sánchez Guerra se propone intervenir en el debate de la cuestión religiosa.

MANIFESTACIONES DE MAURA

El ministro de la Gobernación, al abandonar la Cámara, manifestó a los periodistas que continúan las pequeñas huelgas en Córdoba, sobre las cuales no tenía nuevas noticias.

Tampoco de Villafranca se sabe nada nuevo después de la llegada del delegado del Gobierno, que ha destituído al Ayuntamiento.

Suponía el ministro que la Guardia civil habría detenido ya al Comité de huelga.

Estas—terminó diciendo—son las únicas noticias de hoy.

Ernesto Gonzalvo
APARATO DIGESTIVO.—RADIOLOGO
LEALTAD, 7, 1.° (encima de la joyería de Presmanes).—Horas de consulta: de 11 a 1 y de 3 a 5.—Teléfono 2304.

Dimite el Gobierno alemán.

Berlín.—El canciller Brünning ha presentado al presidente de la República la dimisión colectiva del Gobierno.

A las once de la mañana, el canciller Brünning fué a la residencia del mariscal Hindenburg y led ió cuenta de la decisión adoptada en el Consejo de ministros celebrado en la Cancillería, entregándole la dimisión colectiva del Gobierno.

Parece ser que el canciller Brünning será encargado por el presidente de la República de la formación del nuevo Gobierno, y se espera que el canciller se dé bastante prisa para poder someter a Hindenburg la lista del nuevo Gobierno quizá a última hora de la noche de hoy o mañana, a más tardar.

BRÜNNING SE ENCARGA DE FORMAR GOBIERNO

Berlín.— El presidente Hindenburg ha encargado a Brünning la misión de formar Gobierno. Brünning ha aceptado el encargo.

En los círculos políticos se asegura que sus esfuerzos tenderán principalmente a asegurarse el concurso de las altas personalidades de la industria.

OTRAS NOTICIAS DEL EXTRANJERO

LA DISOLUCION DEL PARLAMENTO INGLES

Londres.—El Rey Jorge ha firmado esta mañana el decreto de disolución del Parlamento.

TRIUNFO DE MATEO DE LA OSA

Nueva York.—Se ha celebrado un match de boxeo entre Mateo de la Osa y Jim Marey, venciendo el español, por nocáut, en el primer asalto.

Los púgiles pesaron, respectivamente, 186 y 196 libras.

EL RACING DE MADRID, A NUEVA YORK

Méjico.—El equipo del Racing Club de Madrid ha salido con dirección a Nueva York, después de haber resuelto el conflicto que impedía su marcha.

DECLARACIONES DE MARAÑON

París.— El doctor Marañón ha hecho declaraciones a los representantes de la Agencia Fabra. Manifestó que al despertar ciudadano de España han contribuído mucho los universitarios e intelectuales españoles.

Hablando de la cuestión social y sus derivaciones de huelgas, manifestó que los obreros españoles, sobre todo los del campo, tienen jornales irrisorios, por lo que ahora, en un régimen de libertad, no tiene nada de extraordinario que sientan impaciencias y formulen sus reivindicaciones, sin que esto quiera decir que se inclinen al comunismo.

En cuanto a la cuestión religiosa, dice que muchos católicos están convencidos de que se impone llegar a la libertad de cultos, separación de la Iglesia y el Estado, secularización de cementerios, etc.; pero, en mi opinión, no debe llegarse en modo alguno a la expulsión de las Ordenes religiosas ni a la confiscación de sus bienes, pues existe en España un gran núcleo católico, y estas medidas pueden crear una guerra civil espiritual.

En cuanto a la concesión del voto a la mujer, cree que no hay peligro para la República en ello, y que no debe responderse a esa concesión con la expulsión de las Ordenes religiosas, como algunos preconizan.

Terminó diciendo que en la decisión que se adopte sobre la cuestión religiosa influirá mucho la actitud del ministro de Estado y que no hay que olvidar la actitud transigente del Vaticano.

M.E.C.D. 2017

NOTAS LOCALES

LA SALIDA DE REPRESENTACIONES PARA MADRID

En la estación del Norte vimos ayer distintas representaciones que iban a Madrid para acudir a la importante asamblea nacional convocada por el ministro de Economía, por iniciativa del alcalde de Bilbao.

En la estación vimos a representantes del Ayuntamiento, Banca, Cámaras de Comercio, Propiedad y Agrícola; Liga de Contribuyentes, Círculo Mercantil, y otras muchas.

Algunas representaciones se componían de tres individuos, todos caracterizados por su intervención, en repetidas ocasiones, en los problemas que tiene planteados Santander.

CONVERSANDO CON EL GOBERNADOR CIVIL INTERINO

El gobernador civil interino, al recibir ayer a los periodistas, nos informó de que le había visitado el caracterizado líder obrero Pedro Vergara, con una Comisión obrera de La Lechera Industrial, de Torrelavega.

Nos dió cuenta también el señor López Dóriga de que se proponía acudir a la estación del Norte para cumplimentar a la directora general de Prisiones, antes de que aquélla saliera para Madrid.

Con referencia a conflictos sociales, el gobernador nos comunicó su satisfacción por que hubiesen llegado a un acuerdo los obreros albañiles y el contratista don Ricardo Fernández, y nos añadió que se iba a celebrar otra reunión de obreros y el contratista de la carretera de Carriedo a Selaya, señor Manteca, para discutir ciertas diferencias surgidas por la solicitud de estos últimos, que piden aumento de jornal.

Y terminó informándonos de un telegrama del director de Acción Social, y en el que da cuenta de haber publicado en la "Gaceta" la orden fijando el plazo de quince días y las normas pertinentes para la constitución de los Jurados mixtos de trabajo rural, aconsejando la difusión del hecho, a fin de que llegue a conocimiento de patronos y obreros, a los que interese todo lo concerniente a la constitución definitiva de estos organismos.

CONVERSANDO CON EL ALCALDE DE SANTANDER

El alcalde se encontraba ayer algo indispuesto.

Por este motivo no le fué posible concurrir, como hubiera sido su deseo, al homenaje que se tributó al maestro señor Anero, donde le representó el concejal don Agustín Ontavilla.

El señor Rivero se limitó a acudir al despacho oficial, para despachar diferentes asuntos de trámite.

La circunstancia de esa indisposición le impidió también trasladarse a Madrid en representación del Ayuntamiento, para concurrir a la reunión de importantes fuerzas vivas. En nombre de la Corporación municipal, salieron para la capital de España los concejales señores Ringelke y Villegas.

Por la tarde concurrió el alcalde a la estación del Norte, para despedir a la directora general de Prisiones.

LA REUNION MUNICIPAL DE ESTA TARDE

En la sesión de esta tarde se tratará de los siguientes asuntos:

Gobierno interior.—Determinar los haberes de don Domingo Campuzano y de don Victoriano Ibargüen.

Hacienda.—Devolución de una cantidad a don Isaac López; moción de la Alcaldía sobre reconstitución de la Junta municipal de solares, y fallo en el recurso interpuesto por don Manuel García Lago, por aplicación de un arbitrio.

Obras.—Don Andrés Larrea, elevar miradores en San José, 17; don Luis Tora, sustituir miradores en plaza de la Esperanza, 1, y don A. Barros, construir un garaje en Perines.

Policía.— Don Amalio Alonso, devolverle fianza por puestos en el mercado de la Esperanza; don Fructuoso Guerra, abrir un garaje en la calle de Juan Fernández Isla y pintar fachadas; don Aquilino Ruiz, traspasar café económico en S. Moret, 26.

Ensanche.— Don Manuel García Lago, construir tres chalets dobles en el Sardinero.

Sobre la mesa.—Expediente relativo a concesión de pensiones de viudedad; tarifas por asistencia de enfermos, en casos de urgencia, por los médicos de guardia en la Casa de Socorro.

CON MOTIVO DEL DIA DEL EJERCITO

El acto anunciado para ayer, en las proximidades del Club Marítimo, fué suspendido a causa del mal tiempo. Probablemente se verificará el domingo próximo.

En el cuartel de Infantería se celebraron los actos culturales anunciados, destacando una notable conferencia dada por el culto capitán don Fernando Benavente, quien versó acerca de la batalla de Lepanto y del genio español Miguel de Cervantes.

El conferenciante fué escuchado con atención, ovacionado al terminar y felicitado por sus jefes y compañeros.

Seguidamente, en el comedor del cuartel, que había sido profusamente engalanado, se dió a la tropa una comida extraordinaria, con arreglo al siguiente menú: Entremeses variados, fabada asturiana, merluza al gratín, solomillo de vaca a la leonesa, tarta, frutas variadas, vinos, café, coñac y cigarros.

Durante la comida, el soldado Juan Antonio Santos leyó unos inspirados versos alusivos al acto.

La Banda municipal ejecutó varias obras, y al final, el himno de Riego, que se escuchó con respeto y se ovacionó al terminar.

Los jefes y oficiales de la guarnición se reunieron, en fraternal banquete, en Royalty, y las clases de segunda categoría, en el Hotel Continental.

A esta fiesta acudió el coronel, don Angel Prats, con una Comisión de jefes y oficiales, lo que dió motivo a un acto de fraternal camaradería.

Se cursaron telegramas de saludo y adhesión a las autoridades militares y al Gobierno.

En el cuartel, dentro del mayor regocijo, se celebraron los actos preparados de antemano.

PREPARANDO LA FIESTA DE LA RAZA

Para seguir la costumbre establecida en años anteriores, el Instituto Nacional de Segunda Enseñanza está preparando la celebración de la Fiesta de la Raza, con toda solemnidad y brillantez.

Se celebrará el día 12 del actual, en el salón de actos del Instituto, y en ella tomarán parte el director del centro organizador, el cónsul de Bolivia en Santander, don Juan P. de Garaizábal, y el gobernador civil, señor Semprún.

Al acto serán invitadas las autoridades locales y los cónsules, principalmente los de las Repúblicas americanas.

LA OFICINA AMBULANTE DEL RAPIDO MADRID-SANTANDER

El administrador principal de Correos de Santander, nuestro amigo don Víctor Rivera Rodríguez, nos comunica—atención que le agradecemos—que, según le participa la Dirección general de Comunicaciones, desde el día 16 del actual la oficina ambulante del rápido de Madrid a Santander se convertirá en trisemanal, circulando en sentido descendente los martes, jueves y sábado de cada semana, y en sentido ascendente los lunes, miércoles y viernes.

CONCESION DE SUBASTAS

En la cantidad de 82.770 pesetas, 6.316,19 menos del presupuesto, se ha concedido la subasta de construcción de las obras del segundo trozo de la carretera de Cagigal de Bocarrero, al emplazamiento del Faro de Cabo Ajo, a don Damián Cubillas.

La de construcción del segundo trozo de la carretera de Espinosa de los Monteros a Solares se ha concedido a don Antonio Pacheco Sáiz Pardo, vecino de Soto-Irúz, en 272.990 pesetas, 569,57 menos de lo presupuestado.

La primera de las obras deberá terminarse en el plazo de seis meses, una vez comenzadas, y la segunda, en catorce meses.

PENSIONES A FAVOR DE UN EX SECRETARIO

Por la Dirección general de Administración se ha resuelto que la pensión a favor del que fué secretario del Ayuntamiento de Ríonansa (Santander) don Pedro Noriega García, se abone por el Ayuntamiento de Los Tojos 12,71 pesetas mensuales, y el de Ríonansa 81,04, encargándose éste de hacer el abono de referida pensión.

ASCENSO A JEFE DE ADMINISTRACION

Ha sido ascendido a jefe de Administración de segunda clase, del Ministerio de Gracia y Justicia, el ex gobernador civil de Santander don Alonso Gullón y García Prieto.

EL TRABAJO RURAL Y LOS JURADOS MIXTOS

Se ha concedido un plazo de quince días, a partir del día 6, para que se constituyan definitivamente los Jurados mixtos comarcales del Trabajo Rural.

En la provincia de Santander sólo se constituirá uno, que tendrá como capitalidad a Torrelavega.

EL MAGNIFICO CONCIERTO DE LA CORAL Y LA BANDA MUNICIPAL

Han dado su anunciado concierto público las dos notables agrupaciones que dirige el maestro Sáez de Adana.

Numeroso público, a pesar de la inclemencia del tiempo, acudió a escuchar a la Coral y a la Banda municipal.

Todas las obras ejecutadas fueron ovacionadas con entusiasmo delirante, y algunas hubieron de ser repetidas ante el entusiasmo extraordinario del público.

La última parte no pudo terminarse, porque el tiempo se opuso a ello; pero el vecindario que acudió quedó sumamente complacido, más que complacido, encantado del notable y evidente progreso que se observa en ambas agrupaciones, orgullo del Arte y de Santander.

DE NUESTRO BUZON PROFESIONAL

La enseñanza en el pueblo de Cueto.

Señor "Notalocalizador": Varios vecinos del lugar de Cueto pedimos, desde EL CANTABRICO, al alcalde o a quien afecte su intervención, el que eviten que, como ahora sucede, a los niños se les reste la enseñanza escolar, como hasta ahora viene sucediendo.

Unas veces por las vacaciones de Pascua y de Semana Santa; otras, por tener permiso el maestro por asuntos particulares; otras, por la intervención o rectificación del Censo electoral, y otras, el que todas las fiestas, por insignificantes que sean, se guardan escrupulosamente, hace que los niños se lleven días y días sin recibir una lección. En resumen: que de los 365 días del año, tienen clase cien días, aproximadamente. ¿Seguiremos teniendo que soportar esto?

Por varios vecinos, **José Rumayor.**

La avenida de Alonso Gullón.—Señor "Notalocalizador": Siento mucho, porque acaso se considere esto como una censura al actual Ayuntamiento, que la avenida de Alonso Gullón se encuentre en estado tan deplorable, destrozado su pavimento, estropeadas sus aceras, abandonado su arbolado... ¿Por qué no se nos presta un poco más de atención?

M. Eulalia Matilla.

Cuide usted
su estómago
porque es la base de
su salud
★
No hay estómago que digiera mal, si se le ayuda con una cucharada de
DIGESTÓNICO
del Dr. Vicente
VENTA EN FARMACIAS

Herniados Quebrados

Ahora que podéis, debéis curaros: El reputado y conocido ortopédico de Barcelona, con nombre oficialmente registrado, SEÑOR TORRENT, ha creado, tras largos estudios, un nuevo aparato que ha de revolucionar el arte de curar hernias por procedimiento mecánico, siendo indiscutiblemente lo mejor que en el mundo existe y se conoce, porque cura y vence siempre con rapidez pasmosa toda clase de hernias, por graves y voluminosas que sean, en uno y otro sexo y todas edades, transformando a los herniados en seres perfectos y robustos como antes de estar quebrados. Este maravilloso aparato, que no lleva trabás ni tirantes engorrosos de ninguna clase, que ni pesa ni abulta, adaptándose al cuerpo como un guante, es el remedio único verdad de todos los herniados. En bien de vuestra salud, no debéis nunca hacer caso de muchos anuncios, que todo es palabrería y mera propaganda, y si queréis acabar para siempre con vuestras dolencias, tengáis poco o mucho mal, vayáis bien o mal cuidados, todos debéis visitar sin pérdida de tiempo y con la más absoluta confianza al reputado especialista SEÑOR TORRENT, que guustosamente atenderá GRATIS a cuantos se le presenten en SANTANDER, y en el HOTEL IGNACIA, Colosía, 1, únicamente el VIERNES próximo, día 9 del corriente, de nueve a una y de tres a cinco.—NOTAS.—En Bilbao, el día 10, en el Hotel Maroño (calle del Correo, 23).

ESPECIALIDAD en fajas medicales y demás aparatos para corregir y evitar todas las dolencias propias de la mujer. Talleres y despacho en Barcelona:

UNION, NUMERO 13. — CASA TORRENT

ESPECTACULOS

TEATRO PEREDA.—Cine.—A las siete y a las diez y media, "El vals del Danubio".

GRAN CINEMA.—A las siete y cuarto y diez y media, cupones, "Humo de pólvora" y "Policías modelo".

SALON VICTORIA.—A las siete y cuarto, "El acusador de sí mismo", y una cómica muda.

POPULAR VICTORIA.—De seis y media a once y media, "León de Sociedad", sonora.

PABELLON NARBON.—De seis y media a once y media, "Humo de pólvora", de gran emoción.

SALA NARBON.—De siete y cuarto a diez, "Todo a medias", por Bebé Daniels, y una cómica.

CINE FRONTON.— Continua.—De cuatro en adelante, "El muchacho de Oklahoma".

SALON LICEO. — A las cuatro de la tarde, infantil (butaca, 0'25), "La hija del mar".—A las siete y cuarto y diez y media, "Odette", genial creación de Francesca Bertini.

CINEMA DE BONIFAZ.—De seis y media a diez, "Una aventura de Luis Candelas", y una cómica.

Sociedad Fomento de Caza y Pesca.

LOS CONCURSOS DE PESCA DEL PROXIMO DOMINGO

Dando cumplimiento al programa de festejos organizados por la Sociedad, el próximo domingo se celebrarán dos concursos sociales: uno, para los aficionados a la costa, y el otro para los de pico tiro.

Instrucciones.—El concurso de costa se limitará a la isla de Santa Marina, donde se situarán los pescadores a la hora que se anunciará oportunamente.

Todos los participantes deberán, en todo momento, acatar las instrucciones que dé el Jurado correspondiente.

Los procedimientos de pesca serán los naturales, quedando fuera de concurso todo pescador que emplee procedimientos ilegales y sujeto a la sanción que la Sociedad le imponga.

Queda terminantemente prohibido molestar a los participantes, colocándose a menos de veinte metros del pescador, a derecha e izquierda, para evitar de esa manera que se "embale" el pescado que haya podido arrimar el socio que haya macizado.

La zona para los socios que vayan embarcados será desde la punta de Cabo Menor hasta la parte Nordeste de Santa Marina, límite que se indicará por el Jurado al empezar el concurso desde la embarcación, con una bandera que se colocará en un mástil.

Para estos concursantes, las sanciones serán lo mismo que para los de costa, y en todo momento el Jurado podrá disponer que en cada embarcación vaya un inspector, si así lo estima pertinente.

Se podrán inscribir, indistintamente, embarcaciones de motor y de remo, siendo éstas remolcadas hasta el abra del Sardinero por una embarcación de la Sociedad.

Para la clasificación se tendrá en cuenta la clase del pescado capturado, teniendo, como es consiguiente, mayor porcentaje la fina, conceptuándose como tal la lubina, el jargo, la perla, la dorada, la curbina, la ojada, la madreanguila, el durdo, la maragota, la julia, el lenguado, la faneca, la cabra, la breca, el machote, el muble, el aligote, el pancho grande, el tabernero, el gayano, el cabracho de la India, el vedado, los calamares, la langosta y el congrio. Las especies tales como el chicharro, la boga, la pitarrosa, la raya y la sarda, tendrán un desmérito del 50 por 100 para la clasificación.

En las embarcaciones podrán ir cuantas personas lo deseen; pero la clasificación se hará por individuo y por embarcación, relacionando el número de peces y peso capturados por los tripulantes que lleve.

No podrán participar en los concursos, tanto de costa como de pico tiro, los profesionales que en la actualidad se dediquen a la pesca, quedando terminantemente prohibido que los socios vayan acompañados de personas ajenas a la Sociedad.

Para el orden de clasificación se tendrá en cuenta el pez que exceda de mil quinientos gramos, para otorgarle la copa que regala para tal objeto el sportman don Enrique G. Camino, lo mismo para la costa que para los de embarcaciones.

Se advierte que está permitida la pesca de cacea, bien con debon o con carnada natural.

José del Piñal Paz, 4, 3.°
GARGANTA, NARIZ Y OIDOS
Consulta de 11 a 12 y de 3 ½ a 5.
Primeros y terceros domingos mes, consulta en Llanes, Hotel Paraíso.

MARITIMAS

UN SERVICIO NECESARIO

En la noche del lunes recaló en el abra el trasatlántico francés "Perou", y a causa de la fuerte cerrazón de niebla le fué imposible entrar en el puerto hasta las primeras horas de la mañana del martes.

Estas incidencias de la navegación son frecuentes en nuestro puerto los días de niebla, acarreando los consiguientes perjuicios.

Repetidas veces hemos reclamado de los organismos locales interesados en los servicios del puerto, que en este caso, con la Junta de Obras, están la Jefatura de Obras públicas, la Cámara de Comercio, Círculo Mercantil, consignatarios y Sociedades obreras y patronales afectas a la zona marítima de Santander, una actuación conjunta para que en este puerto, como lo tienen todos los puertos del mundo de alguna importancia, se establezcan los servicios de nieblas, para que los buques no se vean precisados a permanecer fuera del mismo horas y horas, esperando que la atmósfera se despeje, y poder arribar sin inconveniente.

Esta situación puede dar lugar a incalculables perjuicios para el puerto de Santander, incluso a accidentes irreparables, que pueden y deben evitarse de una vez, si de verdad referidas entidades tienen interés en que los servicios del mar estén debidamente dotados en este puerto.

EL "MAASDAM"

Es casi seguro que el trasatlántico holandés "Maasdam", que anunciaba su llegada a nuestro puerto uno de estos días, salte la escala desde Gijón, siguiendo viaje a Rotterdam.

Obedece esta determinación a que el "Maasdam", que por cierto salió de la Habana con 500 repatriados españoles, deje todo este pasaje en los puertos de Galicia y Gijón, de donde son naturales los emigrantes.

TRASATLANTICOS

El sábado saldrá de la Habana, vía Nueva York, el vapor correo español "Habana", y el día 15, el paquete francés "Espagne".

Ambos conducirán pasaje y correspondencia.

UNO MENOS

El vapor de la Trasmediterránea "Villarreal" ha sido vendido para desguazarlo.

EL NUEVO COMANDANTE DE MARINA

Probablemente hoy o mañana llegará a Santander el nuevo comandante de Marina de esta provincia, capitán de navío don Guillermo Colmenares Ortiz, quien inmediatamente tomará posesión del mando.

MAREAS PARA HOY

Pleamares: 0,31 m. y 1,1 t.
Bajamares: 6,54 m. y 7,21 t.
Coeficiente medio: 55 m. y 65 t.

A. ESCOBIO ANDRACA
Sistema Nervioso. Mentales. Nutrición.
Consulta de 10 a 12 y de 3 a 6.
SANTA LUCIA, 16. — TELEFONO 2754.

7 PESETAS **LA ITALIANA** 7 PESETAS
Ondulación permanente
CABEZA COMPLETA Y GARANTIZADA POR NUEVE MESES

Ondulación al agua, con lavado de cabeza	Pesetas 2,50
Ondulación marcel	— 2,50
Manicura	— 2,00
Corte del cabello	— 0,75
Tintes	— 10,00
Depilación de cejas, sin dolor	— 1,50

INSTALADA A TODO CONFORT
SAN FRANCISCO, 18, 1.°

EL VIAJE DE LA SEÑORITA KENT

Y las cosas raras que pasan en el Dueso.

Ayer mañana volvió al Dueso la señorita Kent, directora general de Prisiones. El motivo del viaje era el de terminar de ver lo empezado ayer y asistir a la comida que la oficialidad del batallón del Valencia había preparado en Santoña para solemnizar el Día del Ejército.

La directora se levantó temprano, y después de su acostumbrado baño, desayunó y se lanzó a la calle, en compañía de su secretario particular y del del gobernador civil, señor Mora.

Los tres, y el presidente de la Audiencia, señor Mora, se trasladaron al Dueso, donde llegaron a las nueve de la mañana.

LAS COSAS RARAS QUE PASAN EN EL PENAL

Ya indicabamos ayer al hacer la información del viaje de la señorita Kent al presidio del Dueso, que hacía unos días se había dado un caso de insolencia en el penal, caso que obligó a la fuerza a disparar sus fusiles al aire, en evitación de un peligro que creyó ver el oficial que manda la guardia de aquella Penitenciaría.

Pero ayer, nuestro activo corresponsal en Santoña nos envió las siguientes cuartillas, que confirman el estado anormal que indicábamos existía entre la colonia del Dueso:

"Hace algún tiempo—dice nuestro corresponsal—, parte de la pobiación penal anda algo soliviantada, habiendo dado lugar en alguna ocasión a intervenciones de la guardia.

La noche del domingo un empleado fué agredido por uno de los reclusos, produciéndole una lesión de escasa importancia en la cabeza.

El hecho de que de algún tiempo a esta parte hayan llegado al barrio del Dueso algunos individuos desconocidos, cuya presencia aquí no está justificada, produce inquietud en el vecindario. El estado de indisciplina de que dan muestras algunos penados se cree que es fomentado por agentes del exterior.

En la noche del lunes, un desconocido, apostado en las cercanías del establecimiento penitenciario, hizo varios disparos de pistola en el momento en que pasaba por allí el nuevo director. Por fortuna, los disparos no hicieron blanco.

Salió la guardia y practicó un minucioso registro por los alrededores, sin lograr dar con el autor o autores de la agresión. Aunque se supone que ésta iba dirigida contra el director de la Prisión, no falta quien cree que los disparos se hicieron contra uno de los centinelas."

El hecho es verídico. Ayer tarde, cuando acudimos a despedir a la señorita Kent, que se marchaba a Madrid, nos dijo ésta que, en efecto, se había notado algo extraño en los alrededores del penal, sin duda provocado por grupos de gitanos que suelen acampar por allí desde tiempo inmemorial. Y que para evitarlo en absoluto había indicado al representante del gobernador en esta capital, señor López Dóriga, que la Guardia civil prestara un servicio de vigilancia en aquellos alrededores, puesto que dentro de la Prisión ya estaba bien garantizado el orden por la disciplina de los reclusos y por los elementos de que disponía el personal.

LOS ACTOS MILITARES EN SANTOÑA

Con motivo de la celebración de la fiesta del Ejército, desde primera hora fué izado el pabellón nacional en los edificios militares, y fueron puestos en libertad los presos y arrestados no sujetos a procedimiento.

A las diez de la mañana se celebró la anunciada conferencia en la academia del cuartel. El teniente don José L. de Roselló disertó acerca del tema "Amor a la patria y las Instituciones", comentando con gran elocuencia el hecho histórico que se celebraba.

El señor Roselló fué muy felicitado al final de su conferencia.

A continuación se distribuyeron premios en metálico a las clases y soldados que se han hecho acreedores a ellos en los concursos reglmentales, o por la aplicación y disciplina demostradas.

Después formó el batallón, desfilando ante las autoridades.

A mediodía se sirvió a la tropa un rancho extraordinario.

A los actos verificados en el cuartel asistieron el alcalde, los concejales señores Valle y Alonso, el comandante de Inválidos señor Lóriga, capitán de la Guardia civil don Juan Lorenzo, capitán diplomado don Angel Lamas, teniente de Carabineros don Agustín Alonso, directora de las escuelas nacionales, doña Inés Crespo; director de ídem, señor Arrabal; maestra doña María Camino Ruiz, secretario de la Escuela de Pesca, señor Rodríguez; don Francisco Albo, y don José Vázquez.

A las dos de la tarde se reunieron los sargentos en fraternal banquete en el Hotel de La Santanderina, presidiendo la fiesta la más franca cordialidad y alegría.

La oficialidad del batallón celebró también un banquete en el Hotel La Marina. A la fiesta fué invitada la señorita Victoria Kent, que ocupó la presidencia, sentándose a sus lados el comandante militar, don Luis Jevenois, y el alcalde, señor Barredo. Entre otros invitados, asistieron varios concejales, el juez de instrucción, el director del penal, el sacerdote don Federico Fernández Sierra y representación de la Prensa.

Al destaparse el champán, brindó el comandante militar, señor Jevenois. Dió las gracias a la concurrencia, y brindó por la unión y disciplina del Ejército. Concluyó felicitándose y felicitando a todos por haber tenido el honor de ser presididos en aquella fiesta por la ilustre directora de Prisiones, a quien agradeció el haber asistido a la comida.

El sacerdote don Federico Fernández Sierra brindó con un soneto que improvisó, dedicando un efusivo saludo a la señorita Kent.

La directora de Prisiones hizo también uso de la palabra, manifestando que no esperaba, cuando llegó a Santoña, asistir a un acto tan simpático como el que se celebraba. Aludió a la inmensa satisfacción con que había presenciado los desfiles del Ejército en Madrid, ante el Palacio del Congreso. Concluyó haciendo votos por la identificación del elemento civil y el militar, y porque, con la misma cordialidad que se manifestaba en aquel acto, uniesen todos su voz y su esfuerzo cada uno en su esfera, lo mismo que allí en la calle, para defender a nuestra querida España.

La oficialidad del batallón del 23 de línea obsequió con un precioso ramo de flores a la señorita Kent.

Finalizado el banquete, emprendió ésta el viaje de regreso en automóvil, en medio de una gran salva de aplausos de militares y civiles.

DE REGRESO

La señorita Kent regresó a Santander a las cinco de la tarde, con objeto de prepararse para su viaje de vuelta a Madrid.

A la estación bajaron a despedirla el gobernador interino, señor López Dóriga; el alcalde, señor Rivero; el jefe, el administrador y personal de la Prisión provincial, y numerosos correligionarios de la distinguida diputada.

Un rato charló ésta con el alcalde y los periodistas en el andén de la estación acerca de la nueva cárcel, con cuya subasta se ha quedado un conocido contratista de obras de Madrid, a quien el alcalde escribirá uno de estos días para ponerse de acuerdo en la fecha que ha de celebrarse la colocación de la primera piedra, acto al que asistirá la señorita Kent, que se ha propuesto que el pliego de condiciones de la subasta se cumpla estrictamente, para que la cárcel de Santander sea un edificio modelo, construído con materiales de primera clase, según corresponde a su alto presupuesto de un millón cuatrocientas mil pesetas.

Al arrancar el tren, la señorita Kent fué objeto de cariñosa despedida.

Entre los bultos de su equipaje figuraba uno de varias chucherías que le regalaron los penados de Santoña, juntamente con un gran ramo de flores.

DE SOCIEDAD

EXAMENES

Con excelentes notas en los exámenes de último año, ha terminado la carrera de piano la simpatiquísima y bella señorita Pacita Pérez Sánchez, hija de nuestro muy querido amigo Ceferino, ex cajero del Banco Mercantil, y de doña Carolina.

Nuestra cordial enhorabuena a la señorita Paz y a sus bondadosos padres.

Puntos de venta de EL CANTABRICO

EN MADRID: M. Ontañón, calle de Alcalá, quiosco "Las Calatravas"; Sociedad G. E. de Librería, Puerta del Sol; quioscos de "El Liberal", y Alcalá, 30; quiosco de "La Voz"; Mariano Martín, frente al Teatro Apolo; Teófilo Gómez, frente al Teatro Alkázar, y Librerías de Ferrocarriles, biblioteca estación del Norte.

EN BARCELONA: Sociedad Española de Librería, biblioteca de la Estación del Norte; Sociedad G. E. de Librería, Quiosco Barcelonés, Rambla de Canaletas, frente al Hotel Continental, y José Rexach, Rambla del Centro, frente al Teatro Liceo.

EN VALLADOLID: Francisco Valero, quioscos plaza Mayor y Campo Grande.

EN BILBAO: Teófilo Cámara, alameda de Mazarredo, 15, y A. Urquijo, 24, librería; quiosco del Arenal y de la Gran Vía; quiosco de la Estación del Ferrocarril de Santander.

EN SAN SEBASTIAN: César Huidobro, Miracruz, 7, y en la Biblioteca de la Estación de los Ferrocarriles Vascos.

EN OVIEDO: Quiosco de la Estación de los Ferrocarriles Económicos.

EN BURGOS: Luisa Almendres, San Pablo (estanco 5).

EN PALENCIA: Viuda de don Higinio Abad, Pez Espina, 11.

EN EL FERROL: Celestino Comadira, San Francisco, 28.

EN VIGO: José Fernández, quiosco Nuevo Café

EN SAN FERNANDO (Cádiz): José del Solar, General Pasquín, 74.

BAR VILLA ROSA CUESTA, 1
PLATO DEL DIA:
Salpicón de ternera Flamanda.

PALMIL
Es el purgante ideal que los niños toman como una golosina.
Tiene todas las ventajas del aceite de ricino y ninguno de sus inconvenientes.
Exija siempre PALMIL y desconfíe de las imitaciones.

M.E.C.D. 2017

LAS MIL Y UNA TARDES

Se come mal en España ¡y en Biarritz se come bien!...

—Allá van unos recortes de los papeles de ayer... "Málaga.—En el camino de Colmenar, Pilar Martín Liaño, de veintiséis años, casada, se suicidó, ahorcándose, porque no podía dar de comer a sus hijos"...

—¡Pobrecita!...

—"Lorca.—Ingresó en el hospital, por carecer de recursos, el presbítero don Francisco Vicente de la Cruz. Su actual estado de miseria se debe a la vida disipada que ha llevado este sacerdote desde que le tocaron a la lotería quinientas mil pesetas"... ¡Menudos tinglaos!...

—¡Disipar una fortuna, habiendo tantas desdichas que aliviar en este mundo!... ¡Celebro que la miseria le castigue a ese curón!...

—"Sarcasmos", de "El Socialista". Una calle céntrica. Un gran Círculo. Señores honorabilísimos sentados en cómodas butacas. Un hombre joven. Sobre el cuerpo, harapos. En la cara, hambre. El pordiosero alarga la mano. Implora caridad. Uno de los señorones, dueño de una fábrica, le contesta: "Trabaje, trabaje. Todavía es usté joven"... El joven que pidió limosna, al día siguiente va a la fábrica de aquel que así le contestó, y pide trabajo. Contestación: "¡No hay trabajo!"...

—Eso pasa con frecuencia. Nadie lo podrá negar...

—¿Qué pasará en nuestra amadísima capital, en el próximo invierno, si aumenta el número de los obreros parados?

—¡Pensarlo me aterra, López!... La desesperación es la peor de las consejeras...

—¡Ve usté qué cosas ocurren en España, donde el hambre ha penetrado en miles y miles de hogares?... Pues vea usté ahora lo que pasa en Biarritz... Más recortes... Más recortes...

—¡Vengan, que soy todo oídos!

—"Biarritz.—Los señores Carolán, que poseen una hermosa finca, han reunido a más de ciento cincuenta personas, para cenar opíparamente en la intimidad, siguiendo una moda nueva, que consiste en invitar a los amigos para las siete, con el fin de tomar el coctel y jugar al bridge, y decirles luego que se queden a cenar, sin ir a cambiarse de vestido. Tras la cena, las parejas se lanzaron a bailar."

—Aquí, pena; allí, alegría... ¡Contrastes de la existencia!...

—"Otra fiesta muy brillante la dieron Donna Vera Mazzucchi y el príncipe M'divani, siendo los comensales doscientos cincuenta. Mesas de doce y de seis cubiertos llenaban la magnífica sala. Las dalias sonrosadas y los gladiolos del mismo color completaban el conjunto, y hasta el champán rosado estaba en armonía con las flores. Cantó la princesa Makachidie, acompañada por el coronel Kratkoff, que tocaba la guitarra...

—¿Una juerga aristocrática?

—¡De las de pitiminí!... Más recortes... Más recortes... "Los señores de Santos Suárez siguen reuniendo a sus amigos en almuerzos y comidas, de diez y de doce cubiertos. Ultimamente, sentáronse a su mesa las señoras de Gainza y de Béistegui; los condes de San Luis, Vistaflorida y Boisgelin; los señores de Corcuera y Soulas; la vizcondesa de Fefiñanes; los condes de la Vega de Ren, y el marqués de Salamanca"...

—Todo el chupito lo ablanda... ¡Y viva la cuchipanda!...

—"El príncipe de Gales visitó, en Biarritz, al marqués de Ivanrey, en cuya casa admiró la colección de barcos antiguos y la hilera triunfal de las copas ganadas por el notable deportista español. Sus tres osos, sus tres monos y sus diversos pájaros llamaron también la atención del príncipe, que se entretuvo un rato largo en seguir sus evoluciones"...

—¿Un ilustre aristócrata español que no se acuerda de los españoles hambrientos, y que, en cambio, mantiene a tres osos, a tres monos y a varios pajaritos?

—Eso es... "En Biarritz ha habido varias comidas y varias cenas aristocráticas, ofrecidas, en sus respectivas residencias, por los marqueses de Alcedo, Cuevas del Rey, Casa Montalvo y Portago. A una, ofrecida por este último, asistieron el duque de Alba; los marqueses de Ivanrey, Moratalla y Malaspina; los condes de Alcubierre, de Jiménez de Molina y de la Maza; los barones de Segur; la señorita Mercedes Castellanos, y los señores Corcuera, Santos Suárez y Echevarrieta"...

—¡Caramba! ¡Pues lo celebro!... Yo pensé que los aristócratas que se han ido a Francia, huyendo del olor a chamusquina, estarían muy tristes los pobrecitos... Pero veo que se dicen que esta vida hay que pasarla a tragos, de coctel y de champán... Por tanto, ¡que ande la órdiga!... Mientras esas cosas pasan, las monjitas rezan por la pacificación de los espíritus...

—Pero día llegará en que a algunos señorones se les atragante todo lo que comen ahora. Esto mismo le ha pasado a ese virtuoso sacerdote de Lorca que hoy se halla en la mayor miseria, por haber despilfarrado las quinientas mil pesetas que le tocaron a la lotería... Nuestros aristócratas, más o menos opulentos, debieran estar ahora en España, ayudándonos a los simples ciudadanos a resolver los problemas pendientes... La España vieja come opíparamente en Francia, y en España, la España nueva corre el peligro de morirse de hambre... ¡Dios castigará la fuga de los capitales!...

—Eso no lo dude usté... ¡En el Señor confío!... Al freír será el reír... Esas "noticias de sociedad", que vienen a ser la crónica de las cuchipandas a trisca pellejo, no debieran ser publicadas en nuestro país, en unos tiempos en que hay madres españolas desesperadas que se suicidan porque no pueden alimentar a sus hijitos... Será horrible que sea España el país de la mujer flaca...

—No se apure, que ya vendrá la gorda...

—¿Qué saca usté, en conclusión, de ese variado aluvión de informaciones del día?

—Que España es una nación ¡donde la revolución no ha empezado todavía!...

NOSTRADAMUS

Se traspasa

almacén de vinos y ultramarinos, por mayor y menor. Lleva 35 años el mismo dueño; si conviene, se vende; se venderá la casa donde está instalado. Negocio serio y garantizado, con grandes facilidades de pago. Trato directo, don JOSE LORDA, Burgos, 22. Agencia.

Liga de Contribuyentes.

Ayer se reunió la Junta directiva de esta Asociación, bajo la presidencia de don Manuel Soler, y asistiendo los señores don Jesús de Cospedal, don Ventura G. Cossío, don Laureano Gutiérrez, por la Unión Cántabra; don Herman Hoppe, don Francisco Escalada, don Angel Jado Canales, don Luis Martínez Conde, por el Gremio de Pescadores; don Marcelino Sobrón, don Ernesto Alday, don Carlos Rodríguez Cabello y don Juan García Castillo, actuando de secretario don Joaquín Lombera Arce, vicesecretario-letrado.

Se aprueba el acta de la sesión extraordinaria, por la que se designa para representar a la Liga, en la asamblea convocada por el alcalde de Madrid, al presidente, don Manuel Soler, y a los miembros de la Directiva don Valentín Azpilicueta y don Roberto Cagigal Ortiz.

Se da cuenta de una carta del Fomento del Trabajo Nacional, de Barcelona, dando las gracias a la Liga por el informe que se le envió en contestación a su cuestionario sobre cuestiones económicas.

Se acuerda contribuir con cincuenta pesetas a la suscripción iniciada por el Gremio de Pescadores para fomento de los deportes náuticos.

Son leídas comunicaciones del Ateneo de Santander, coros montañeses y Banco Hispano-Americano.

Se acuerda que se informe por los letrados de la Liga sobre las reclamaciones de algunos asociados en relación con el abono del servicio telefónico.

Se dió cuenta de las notas publicadas por la presidencia sobre el estampillado de billetes, siendo aprobadas.

Son leídas comunicaciones de la Diputación y Ayuntamiento sobre la petición de la Liga de instalar una Granja agrícola experimental en la finca que ocupaba en Peñacastillo el Depósito de Sementales, manifestándose por la presidencia que la Diputación provincial, en sesión de 3 de agosto, acordó solicitar del Estado la cesión de dicha finca, todo de acuerdo con el escrito de la Liga de Contribuyentes.

Se acuerda que conste en acta el agradecimiento de la Liga al diputado don Manuel Ruiz de Villa por sus gestiones para conseguir la revisión de lo actuado por la Junta de Abastos.

El ingeniero don Manuel Martínez de Septién, de Burgos, felicita a la Liga por su actitud en el asunto del ferrocarril Santander-Mediterráneo.

El Ayuntamiento de Los Corrales expresa su gratitud a la Liga por haber conseguido la modificación del horario de trenes entre Santander y Bárcena, y viceversa, que ha quedado implantado desde el 4 del actual.

El señor cónsul de Méjico significa su gratitud por el nombramiento de socio de honor acordado por la Liga a su favor.

Se lee un besalamano del señor presidente del Gobierno de la República española respondiendo al telegrama que le dirigió la Liga sobre la construcción del séptimo trozo del ferrocarril Santander-Mediterráneo, anunciando trasladar a los ministros de Fomento y Hacienda la petición que se le hacía.

Se lee el extenso informe que sobre los problemas social y económico elevará la representación de la Liga a la asamblea nacional de entidades, que se celebrará en Madrid los días 8, 9 y 10 del corriente, siendo aprobado por unanimidad.

Y no habiendo otros asuntos de que tratar, se levantó la sesión.

LA MEJOR TIENDA DE RADIO
C. GÁNDARA
EXCLUSIVA PHILIPS
WADRAS, 2 - TEL. 3268
APARATOS DE ALUMBRADO
MATERIAL ELECTRICO

ANIS DEL MONO
Representante para Santander y su provincia: PAULINO GARCÍA DEL MORAL É HIJO

Movimiento republicano.

IMPORTANTISIMA REUNION

Se ruega a los Comités de los Partidos Republicanos Radical, Federal y Radical-Socialista, acudan a una reunión que tendrá lugar esta noche, a las nueve en punto, en la Secretaría de la Agrupación Socialista (Magallanes, 6, tercer piso), para tratar un asunto de indudable transcendencia para todos.

Se recomienda puntualidad.

Partido Socialista Obrero.

JUVENTUD SOCIALISTA

La charla de mañana, viernes, correrá a cargo del camarada Félix Iría, el cual desarrollará un sugestivo tema de actualidad.

Quedan invitados todos los afiliados y simpatizantes de uno y otro sexo.

AGRUPACION DE SANTANDER

Esta Agrupación celebrará asamblea general ordinaria el domingo, día 11, a las tres de la tarde, con la siguiente orden del día: Lectura del acta de la sesión anterior; ídem de comunicaciones; ídem de cuentas; movimiento de afiliados; gestiones del Comité; gestiones de la minoría socialista del Ayuntamiento; ídem del diputado provincial; proyecto de Federación provincial, y ruegos, preguntas y proposiciones.

Siendo los asuntos a tratar de gran transcendencia, se ruega a todos los afiliados la más puntual asistencia.

Partido Republicano Radical.

AGRUPACION DEL VALLE DE CAMARGO

Se convoca a todos los afiliados a una reunión que se celebrará en nuestro domicilio social hoy, jueves, a las siete y media de la tarde, para tratar del viaje de nuestro jefe y asuntos locales del Partido.

Se encarece a los Subcomités de los pueblos manden una representación a esta asamblea

HOMENAJE A DON ISIDRO MATEO GONZALEZ

Aunque ultimados todos los preparativos de los actos que habrían de celebrarse el día 11 del actual, en homenaje a nuestro presidente de honor y consecuente republicano don Isidro Mateo González, circunstancias ajenas a nuestros deseos y al del ilustre repúblico don Alejandro Lerroux, hacen que dichos actos tengan que aplazarse para el próximo día 18, y en tal sentido hemos recibido del señor Lerroux la siguiente carta, que transcribimos para satisfacción y conocimiento de nuestros afiliados y público:

"Madrid, 5 de octubre de 1931.—Señor don Isidro Mateo.— Mi querido amigo: Acabo de llegar, y pocos momentos después me entrevisto con su hijo y con los correligionarios que le acompañan. Les he prometido que el próximo día 18 estaré en esa para asistir al acto que se ha de celebrar en la plaza de toros y en homenaje a usted. Un abrazo, y hasta la vista.—A. Lerroux."

VIDA SOCIETARIA

Casa del Pueblo.

A TODAS LAS BORDADORAS MECANICAS

La Federación Obrera Montañesa convoca a todas las bordadoras de talleres mecánicos a una reunión que se celebrará esta tarde, a las siete y media en punto.

Esta convocatoria tiene por objeto constituir la Sociedad profesional, para acabar de una vez con los abusos que algunos patronos vienen cometiendo con su personal, y por ello espera esta Federación que no deje de concurrir ni una sola de las convocadas.

SOCIEDAD DE OBRERAS DE LABORES DEL HOGAR

Se pone en conocimiento de las compañeras, asociadas y no asociadas, que durante el mes actual podrán pasar a abonar la cuota establecida, recoger el carnet de identidad o afiliarse a este Sindicato, por la Secretaría del mismo, de cuatro a seis de la tarde, los domingos y días laborables.

Asimismo, se pone también en conocimiento de aquellas compañeras que tuviesen pendiente algún litigio con el patrono, que pueden venir a comunicarlo al Sindicato, a las horas señaladas, al objeto de resolverlo con facilidad.

SOCIEDAD DE ALBAÑILES, ESTUQUISTAS, DECORADORES Y SIMILARES

Se convoca a junta general extraordinaria, con carácter urgente, para mañana, viernes, a las seis de la tarde, advirtiendo que no se tomaron acuerdos, dado el número que asistió a la asamblea anterior, y que, dado lo urgente y transcendental de los acuerdos a adoptar, se tomarán con el número que asista.

SOCIEDAD DE OBREROS PANADEROS "EL PORVENIR SOCIAL"

Esta Sociedad convoca a junta general ordinaria para hoy, jueves, a las cinco de la tarde, para tratar asuntos de importancia para la misma.

Se ruega acudan con puntualidad, advirtiéndose que se pasará lista.

SINDICATO METALURGICO MONTAÑES

SECCION DE SANTANDER.—Se convoca a todos los compañeros del taller de San Martín a una reunión con esta Directiva para hoy, a las seis de la tarde.

Se ruega puntualidad.

SOCIEDAD DE OBREROS ZAPATEROS

Esta Sociedad celebrará junta general extraordinaria hoy, jueves, a las nueve de la noche. Se ruega la más puntual asistencia.

FEDERACION OBRERA MONTAÑESA

El Comité ejecutivo convoca a la Junta directiva de la Sociedad de Albañiles a una reunión que se celebrará en la Secretaría del Comité mañana, viernes, a las ocho y media de la noche, para tratar de un asunto que les interesa.

SOCIEDAD DE OBREROS DEL VOLANTE Y SIMILARES

Se convoca a junta general extraordinaria para tratar de un asunto de suma transcendencia, mañana, viernes, a las nueve y media de la noche.

Se ruega acudan todos los compañeros y sean puntuales.

JUNTA ADMINISTRATIVA DE LA CASA DEL PUEBLO DE MALIAÑO

Se convoca a todos los compañeros nombrados para la constitución de la Junta administrativa, a una reunión que se celebrará en la Casa del Pueblo (Maliaño) mañana, viernes, a las siete y media de la tarde.

SOCIEDAD DE ALPARGATEROS DE MALIAÑO

Esta Sección convoca a junta extraordinaria, que tendrá lugar el próximo sábado, a las seis en primera convocatoria y a las seis y media en segunda. Se recomienda la más puntual asistencia a todos sus asociados.

Centro Obrero.

ATENEO OBRERO

Queda abierta por este Ateneo la matrícula para empezar en breve las clases de Dibujo lineal, ampliación de Primera Enseñanza y Esperanto.

Los que deseen inscribirse pueden hacerlo todos los días, de ocho a nueve de la noche, en la Secretaría de este Ateneo (Primero de Mayo, 14).

Otros Centros.

ASOCIACION PROFESIONAL DE ESTUDIANTES MERCANTILES (F. U. E.)

Se convoca a junta general extraordinaria a todos los afiliados, y especialmente a los estudiantes de Comercio, en la Escuela de Comercio, hoy, viernes, a las tres y media de la tarde, para dar lectura del proyecto de reforma que presentará esta Asociación en el próximo Congreso de la Federación Española que ha de celebrarse en Madrid; nombramiento de Directiva, y ruegos y preguntas.

SOCIEDAD RECREATIVA NAUTICA DE PEÑACASTILLO

Esta Sociedad convoca a junta general para hoy, jueves, a las ocho de la noche, en el sitio de costumbre.

SOCIEDAD "LA LIRA", DE PEÑACASTILLO

Esta Sociedad convoca a todos sus socios a una junta general que se celebrará mañana, viernes, a las nueve de la noche en primera convocatoria y a las nueve y media en segunda.

Dado los asuntos a tratar, se ruega la más puntual asistencia.

CALVILLO
ONDULACION PERMANENTE
7 ptas.
Castelar, 3 :: Teléf. 1065

NOVIOS
PARA MUEBLES Y TAPICERIA
ALBA, Magallanes, número 2, taller.

Fotografía BENJAMIN
Ampliaciones FOTO-CINE, a 4 pesetas.

mata el dolor más agudo
Linimento de Sloan

LOS CAMPEONATOS REGIONALES

EL DOMINGO, EN LOS ARENALES, ECLIPSE-RACING

LOS CAMPEONATOS REGIONALES

Para el domingo que viene se tiene anunciado el siguiente programa de partidos oficiales:

Asturias-Cantabria.—Sporting-Oviedo, Eclipse-Racing y Stadium-Gijón. (Fin de la primera vuelta.)

Andalucía.—Malagueño-Sevilla y Betis-Córdoba. (Fin de la primera vuelta.)

Baleares.—Athlétic-Manacor. (Fin de la primera vuelta.)

Cataluña.—Español-Barcelona, Palafrugell-Badalona, Cataluña-Júpiter y Martinenc-Sabadell. (Fin de la primera vuelta.)

Centro-Castilla-Aragón.—Castilla-Valladolid. El lunes, Madrid-Athlétic.

Galicia.—Burgas-Deportivo y Celta-Orense. (Comienza la segunda vuelta.)

Guipúzcoa-Navarra-Aragón.— Unión-Donostia, Logroño-Euskalduna y Zaragoza-Osasuna.

Murcia.—Murcia-Cartagena y Hércules-Imperial.

Valencia.—Levante-Castellón y Sporting-Saguntino. El lunes, Valencia-Gimnástico. (Termina la primera vuelta.)

Vizcaya.—Alavés-Baracaldo y Athlétic-Arenas. (Termina la primera vuelta.)

ECLIPSE F. C.-RACING CLUB

Para el próximo domingo corresponde jugar en los campos de los Arenales a los dos clubs de Cantabria, en la quinta y última jornada de la primera vuelta del campeonato mancomunado Cántabro-Astur.

A pesar de que la cuarta jornada ha sido un verdadero desastre deportivo para estos simpáticos muchachos, que tan modestamente representan a nuestra región en esta mancomunidad futbolística, les cabe el honor de que su comportamiento haya sido alabado por toda la Prensa astur, calificándoles de verdaderos caballeros del deporte.

Damos a conocer a la afición algunos párrafos de nuestro colega "Región", de Oviedo, que dicen así:

"Como este partido "no tiene película", pues ésta resultaría de una monotonía abrumadora, al concretarnos a reseñar los tantos y alguna incidencia suelta, queremos dedicar párrafo aparte al comportamiento caballeroso, noble, eminentemente deportivo, de los jugadores montañeses.

Pese al abrumador tanteo, aunque desde bien pronto se puso de manifiesto que embarcarían una cantidad grande de tantos, no tuvieron ni una sola manifestación molesta, ni un indicio de desplante; su juego fué, en todo momento, limpio, correcto e intachable.

Son los jugadores del Eclipse verdaderos modelos de caballeros deportistas.

Es difícil, muy difícil, que un equipo aprenda a saber ganar; pero lo es mucho más, sin posible comparación, el que sepa perder, y esta imposible lección los montañeses se la saben al pie de la letra."

Bien, eclipsistas; ya que no ganéis partidos, por ser los equipos muy superiores a vosotros, al menos seguid honrando el buen nombre deportivo de Cantabria.

EL SOTILEZA SPORT, A CASTAÑEDA

Este club se desplazará el próximo domingo a Castañeda, para contender con el potente New Club, de aquella localidad.

CAMPOS DE LOS ARENALES : DOMINGO, 11 DE OCTUBRE : A las cuatro menos cuarto

CAMPEONATO MANCOMUNADO CANTABRO-ASTUR

Eclipse F. C.-Racing Club

PRECIOS ECONOMICOS

El partido se augura interesantísimo.

A TODOS LOS CLUBS DE LA C (CAPITAL)

Se suplica encarecidamente a todos los clubs federados en la serie C esta temporada, que manden un delegado, con amplios poderes, a una reunión que se celebrará hoy, en el domicilio social del Celta F. C. (calle de Burgos, 6), para tratar, en definitiva, sobre el campeonato actual.

Dicha reunión se celebrará a las ocho y media en punto de la noche.

LOS CLUBS MODESTOS

La nueva Sociedad Juventud de Miranda reta para el domingo, a las tres, al Vallisoletano, en los campos del Grijo.

—El Daoiz F. C., de Muriedas, venció al Muslera F. C. por 7-2. El vencedor reta al Escolar, de Maliaño, para el domingo, a las tres, en Muriedas.

—El Deportivo Unión acepta el reto del Velarde para el domingo, a las tres, en los campos de Lantero.

—La Cultural reta al Fortuna, de la Albericia, para el domingo, en los campos de Liencres.

—El equipo del Tolosa Sport reta al Deportivo Cazoña para el domingo, a las cuatro, en la Albericia.

—En Astillero jugaron el domingo el Royal, de Santander, y el infantil del Unión Club. Hubo juego vistoso por parte del infantil, que ganó por 6-1. Los tantos fueron marcados por Asenjo, Cossío y Díez, a dos por cabeza.

GRAN HOTEL de los BAÑOS DE ALCEDA
COMUNICADO INTERIORMENTE CON EL BALNEARIO
Pensión completa desde diez pesetas.

M.E.C.D. 2017

NUESTRA INFORMACION DE LA PROVINCIA

Torrelavega

Notas del día. -- Se anuncia la llegada del Orfeón Burgalés. -- Han sido inauguradas las clases mercantiles de la Cámara de Comercio, que tanto bien proporcionan a la juventud comercial. -- Notas tristes. -- Otras noticias.

NOTAS DEL DIA

Se distinguió el día de ayer por la escasez de noticias y por la paralización en la vida comercial; pero es de suponer que hoy, jueves, podamos tener el desquite.

Con avidez se leyó la Prensa de la mañana, en cuyas columnas vibraba el nerviosismo y la emoción que producen esos acontecimientos políticos que tanto interesan y apasionan y que, por ser excepcionales, constituyen un episodio transcendental en la historia de España.

Aquí no deja de haber nutridas "peñas políticas", en las que se comenta todo; pero la observación que han hecho la mayoría de los reunidos es esta: ¿Dónde estarán esos cien diputados—aproximadamente—que no toman parte en las importantísimas votaciones de la nueva Constitución ¿Es que así se practica lo que han consignado en el artículo primero de la misma? ¿Será que esos diputados estiman que, por la representación que ostentan, no están obligados a trabajar?

Del Municipio, pocas cosas. Anoche habrá celebrado sesión ordinaria, en la que los asuntos de trámite llenaban por completo la orden del día. Hasta que se aprueben los próximos presupuestos y entren en vigor no podremos pensar en obras de importancia. Entonces, sí, y ojalá que el presupuesto extraordinario permita acometer algunas antes.

La Comisión pro Instituto sigue en guardia permanente, que quizá cese en seguida, y con el contento de todos.

Creemos oportuno recordar, para que el pueblo se entere, que en la asamblea celebrada hace dos domingos para tratar del Instituto, hubo un señor que dijo: Una vez resuelto este asunto del Instituto de Segunda Enseñanza, ¿seguirá actuando esa Comisión popular pro Instituto para contribuir a que se instale cuanto antes una Escuela del Trabajo o se municipalice y se amplíe la de Artes y Oficios? Y la Comisión, espontáneamente, con esa sinceridad que pone en todos sus actos, contestó que con el mayor entusiasmo se ocuparía de este segundo asunto y de cuantos surgieran relacionados con el progreso de la ciudad. ¡No faltaba más!

El Orfeón Burgalés anuncia su llegada a esta ciudad, para actuar en el Teatro Principal, el día 12 del actual. Tal acontecimiento artístico se espera con vivo interés, pues, indudablemente, ha de merecer la pena presenciarle, dada la importancia de esta masa coral, a la que tanta gratitud debe Torrelavega.

¡Colegiales!
Las mejores botas, zapatos y zapatillas, las encontráis en la GRAN ZAPATERIA de
Paco Cayón
(CASA CAYON)
Estrella, 4 :: Teléfono 180 :: TORRELAVEGA

LABOR DE LA CAMARA DE COMERCIO

En el salón de actos de la Cámara se celebró el martes la apertura del curso escolar para las clases de taquigrafía y mecanografía, estudios mercantiles e inglés y francés.

Presidieron el acto los señores don José Molleda, don Valentín Sollet, don Alfonso Pérez, don Arturo R. Falcó, don Luis Herreros, don Tomás Berrazueta, don Alberto Díez, don Santiago Sañudo y don Francisco González.

Asistieron los profesores señorita Jáuregui y señor Albarrán, con 110 alumnos de todas las clases.

José María Solís Cagigal.
Médico especialista ENFERMEDADES DE LA PIEL.—SECRETAS
ANCHA, 8, PRIMERO. TORRELAVEGA

El vicepresidente, señor Molleda, en funciones de presidente, pronunció elocuentes frases, enalteciendo la obra de la Cámar y elogiando el interés de los alumnos, haciendo a éstos muy atinadas consideraciones sobre la importancia que en la vida tiene el dominio de las enseñanzas que en las diferentes clases de la Cámara pueden adquirir.

Con unas atinadas frases, exhortó a los alumnos a trabajar con entusiasmo durante el nuevo curso, para su provecho y para satisfacción de la Cámara, ya que los deseos de ésta no son otros que los de difundir la cultura en beneficio de la juventud torrelaveguense.

Después de anunciar que quedaba abierto el curso 1931-32, fueron repartidos por los profesores correspondientes los premios concedidos a los alumnos siguientes del curso anterior.

YA LLEGARON LOS NUEVOS MODELOS
CAPILLAS

Clases de taquigrafía: señoritas María del Carmen Vayas, Solita Gómez Carmen Arce y Carmen Pisano.

Clase de mecanografía: señoritas María Teresa Urbistondo, Lorenza Barquín y Nieves Ruiz.

Cálculos mercantiles: Edmundo Somavilla, Antonio Arbeiza, Eloy Díez Fermín Trueba y Pedro Alonso.

Clase de contabilidad: Manuel Cortabitarte y José Luis San Emeterio.

Enhorabuena a los alumnos premiados, y asimismo a la Cámara, que, sin alardes ni bullicios, está haciendo con dichas clases una labor práctica inmensa en pro de la juventud comercial de esta ciudad.

UN NATALICIO

En esta ciudad ha dado a luz una niña doña María Gómez Ansorena, esposa de don Abel Gutiérrez Sánchez.

CASA DE SOCORRO

Por los practicantes de guardia han sido asistidos los siguientes:

Enrique Cuevas, de seis años, de herida contusa en el frontal.

—Gabriela Herrera, de dieciocho años, de herida cortante en el carpio de la mano izquierda y otra en el dedo medio de la misma mano.

Casa Cayón (El Modelo)
tiene su despacho de calzados y sombreros en la calle de
José María Pereda, 33.—TORRELAVEGA

DE FUTBOL

El próximo domingo se celebrará un interesante partido de futbol en los Campos del Malecón, entre los equipos Unión Club, de Astillero, y Club Deportivo Torrelavega. Existe una gran animación por asistir a este partido, pues bien sabe la afición torrelaveguense la clase de rivales que son estos dos clubs, y que es de esperar que demuestren el domingo lo que valen.

ANGEL CUEVAS Julián Ceballos, 11. TORRELAVEGA
ESPECIALISTA EN NIÑOS
Consulta de tres a cinco.—Teléfono 28.

NOTAS TRISTES

Confortada con los Santos Sacramentos, ha dejado de existir en el importante pueblo de Novales, ayer, miércoles, la virtuosa señorita María Saralegui Arruti, de distinguida familia montañesa.

No sólo sus afligidos familiares, sino el vecindario en general, siente este fallecimiento como el del sér más querido, lo que está justificado por las muchas virtudes que atesoraba tan bondadosa señorita, que gozaba de generales simpatías y de la sincera amistad de cuantos la trataban.

RAMON PALACIO CURUCHET
MÉDICO
Profesor del Instituto Rubio, de Madrid.
ESPECIALISTA EN GARGANTA, NARIZ Y OIDOS
CONSULTA DE DIEZ A UNA
Mártires, 3, 2.º—TORRELAVEGA

De todo corazón nos asociamos a la pena inmensa que sufren en estos momentos sus hermanos, don Alberto (ausente) y doña Joaquina; hermanos políticos, doña Aurelia de Saralegui y don Román del Valle, querido amigo nuestro, y demás familia, rogando a nuestros lectores una oración por el alma de la finada (q. e. p. d.).

—El entierro de doña María Consolación Ruiz de Villa y González Campuzano, efectuado ayer tarde, constituyó una imponente manifestación de duelo, que puso de relieve las muchas simpatías de que gozaba la finada y las innumerables y sólidas amistades con que cuenta la distinguida familia Ruiz de Villa Pérez-Carral.

Les reiteramos nuestro sentido pésame.

Paco CAYON

Santoña

EN LA ESCUELA DE PESCA

En la Escuela provincial de pesca se verificó el martes, a las seis de la tarde, el acto de inauguración del curso escolar 1931-32.

Presidió el diputado provincial don Leoncio Alonso, y asistieron los señores don Gumersindo Valle, comandante señor Jevenois, director de la Escuela, don Juan Cuesta; párroco accidental, don Cirilo García; concejal señor Palomera, director de las escuelas de Primera Enseñanza señor Arrabal; los señores Unamuno, Iberlucea, A. Fragua; los profesores de la Escuela des Pesca, y el secretario de la misma, don Evaristo Rodríguez, y el presidente de la Sociedad de Mareantes.

El diputado provincial señor Alonso dirigió también breves palabras a la concurrencia, ensalzando la labor de los profesores de la institución y felicitando a los alumnos premiados por su aplicación. Dirigió también palabras de alientos a los alumnos en general para el logro de los beneficios que han de reportarles las enseñanzas que se dan en la Escuela provincial de Pesca.

Finalizó dando por inaugurado el curso de 1931-32.

EL CORRESPONSAL

Laredo

MUERTE QUE NOS HIERE EN LO MAS INTIMO

Doña Generosa Sisniega Fernández ha fallecido, causando su muerte un sentimiento general de profunda pena en su numerosa familia y en cuantos la trataron y pudieron apreciar la grandeza de su corazón, a cuyo máximo mérito ajustó todos sus actos en su larga vida de infatigable laboriosidad, exquisita bondad y entrañable amor en bien de sus queridísimos hijos y de cuantos la rodearon.

Esta brillante estela de bondad y simpatías que tras sí deja, y que obliga a honrar su nombre, se puso de manifiesto de manera muy expresiva en su sepelio, verificado ayer, y en el solemne funeral celebrado hoy, en la parroquia de Santa María, de esta villa, en sufragio de su alma.

Ligados estrechamente a ella y a todos sus hijos, Jenaro, Eusebio, Lola, Concha, Manuel, Ramón, José Luis y Consuelo, e hijos políticos, Alejandro, José, Pepa, Ramona, Cata y Vicenta, por los vínculos del parentesco, reconcentramos toda la admiración y el vivo cariño que por ella sentimos y el dolor que su muerte nos ha causado, en una muda oración prometedora de que la lección que nos dió en su vida no ha de borrarse de la memoria de los que lloramos su eterna separación.

EL CORRESPONSAL

Castro Urdiales

EL HOMENAJE AL DIRECTOR DE LA BANDA MUNICIPAL

En el Hotel Universal tuvo lugar el domingo, según se había anunciado, el banquete en honor del maestro Altuna, director de nuestra Banda municipal.

Pasaron de una treintena los que nos reunimos, ocupando la presidencia, con el homenajeado, los concejales señores Zamanillo y Tueros y los directores de la Sociedad Coral y Círculo Católico, señores Dúo (A.) y Juez Rojas.

En un breve discurso, muy afectuoso por cierto, hizo el ofrecimiento del banquete el director de "La Ilustración de Castro", y querido amigo, Eusebio Sertucha, que hizo resaltar las envidiables dotes del maestro Altuna.

Este contestó con unas sentidas frases de agradecimiento, dichas presa de honda emoción.

La comida transcurrió en un ambiente de gran cordialidad, y al levantarse de la mesa los reunidos estrecharon la mano del artista y hombre bondadoso.

LA COMPAÑIA BASSO-NAVARRO

Después de una breve actuación en nuestro elegante teatro municipal, durante la cual nos dieron a conocer "La de los claveles dobles", "La niña de la bola" y "Pluma en el viento", además de la de debut, ayer se fué esta notable compañía, que actuará en el teatro de los Campos Elíseos, de Bilbao.

De todas las obras, las dos últimas fueron las que más nos agradaron.

Sobre todo la última, que es de Joaquín Dicenta, maravillosamente versificada, deleitó a la concurrencia.

La interpretación fué excelente, distinguiéndose, además de la pareja titular, la señorita Juanita Solano y Paco Hernández y Manuel Bernardos.

La compañía, pues, ha dejado muy buena impresión.

DESTINADOS AL DUESO

Al cesar en esta prisión, con motivo de las recientes reformas, el jefe de la misma, don Julio Ramos, ha sido destinado al Dueso, para donde salió el martes último, precipitadamente, por orden telegráfica.

El señor Ramos deja aquí sólo amigos, pues supo colocarse en su puesto desde que llegó a esta, hace unos años, y ha sabido mantenerse en el lugar que le correspondía al margen de toda cuestión local. Es un funcionario recto y de gran discreción.

Al despedirse, el lunes, de nosotros nos rogó le despidiéramos del vecindario por medio de la Prensa, en la imposibilidad de hacerlo personalmente ante la orden telegráfica.

Con gusto lo hacemos, ya que el amigo don Julio lo merece, y sólo nos resta lamentar su ausencia.

ARTURO DUO VUELVE A PARIS

Ayer salió para París, a continuar los estudios superiores de la música, con el insigne Dukas, nuestro querido amigo y admirado artista Arturo Duo, director de nuestra veterana Sociedad Coral.

Hasta el verano ya no volveremos a verle, y le deseamos salud para estrecharle nuevamente en fuerte abrazo.

EL CORRESPONSAL

CAFÉS
EL GLOBO
CASTILLA, 10, 1.º (OFICINA)
Teléfono 3406
Apartado 132
SANTANDER

SANATORIO MARITIMO CANTABRIA
SARDINERO-SANTANDER
Teléfono 2675
Médico-director: DON JESUS MATA RUMAYOR

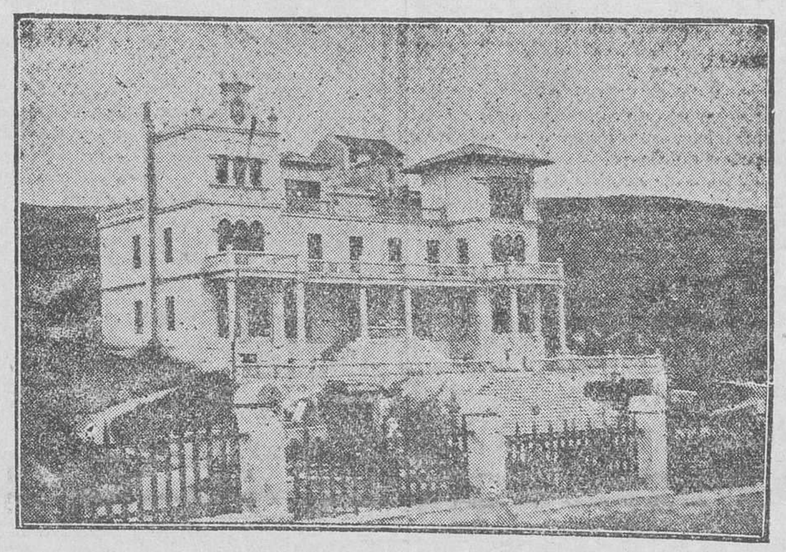

Este Sanatorio está principalmente destinado a las **enfermedades de los huesos, músculos y articulaciones en sus afecciones tuberculosas, siendo de inmejorables resultados en los estados pretuberculosos, enfermedades de la nutrición, raquitismo, etc., etc.**

Su bella situación, hermosa instalación y confort le hacen ser uno de los mejores de España.

Reinosa

REPUBLICA CON LIBERTAD; PERO JAMAS CON LIBERTINAJE

Nos da verdadera compasión el contemplar el aprovechamiento desastroso de la educación ciudadana; cuanto mayor es la ignorancia, más se nota la desaprensión para realizar lo que venga en gana. Un día y otro, vemos que niños que apenas han salido "del cascarón", como vulgarmente se dice, andan abandonados a todas horas del día y muchas de la noche. Juran, no respetan, fuman y escupen por el colmillo. ¡Buen porvenir!

Si los niños aprenden tan deficiente y soez educación, no hemos de esperar que los "mayorcitos" den ejemplo si contemplamos lo sucedido el martes, de diez a doce de la noche, por unos jóvenes del pueblo de Cañeda.

Para CAMISERIA a medida... MAFOR
Los impermeables y abrigos más acreditados ..... MAFOR
El mayor surtido de artículos de lana ingleses ..... MAFOR
Los regalos para BODA prácticos y más sugestivos ..... MAFOR
Las vajillas y cristalerías más finas ..... MAFOR
Acredita calidad y buen gusto la marca ..... MAFOR
San Francisco, 11.-SANTANDER

Los guardias municipales, además de su investidura de agentes de la autoridad, son tan hombres como el resto de los de la raza humana, cuyas órdenes se deben cumplir en el acto de darlas, y si se hubieran excedido, nada se pierde con respetarlas, dando más tarde la queja a la autoridad superior. Esto debe hacerse siempre; jamás tirárselas de valientes, puesto que a veces la flamenquería proporciona disgustos a la familia y lágrimas a la jacarandosidad de los que en un momento se sintieran chulos, abusando del número o la ventaja en los críticos instantes de una osadía lamentable.

Sabemos, por experiencia, que los municipales, sus jefes y los alcaldes tienen que sufrir muchos disgustos antes de cursar las denuncias e imponer las multas por las infracciones que hay que corregir, y en toda ocasión, los que fueron excelentes agentes y fieles cumplidores en su cargo, atenuaron ante su superior la falta, como doliéndose del castigo que se iba a imponer, y solamente lo hacían por no dar motivo a su repetición.

El jefe de Policía, señor Alcoy; el guardia de primera don Aurelio Fernández, y todos los agentes a sus órdenes, tienen la obligación, impuesta por el cargo que ostentan y por la fuerza que aporta la autoridad que les manda y ordena, de evitar el que todo ciudadano abuse de las expansiones que no se ajusten al cumplimiento de las leyes.

Por la falta de respeto, por el escándalo promovido, han sido denunciados varios jóvenes del pueblo de Cañeda, como lo fueron la noche anterior otros de Reinosa.

No publicamos sus nombres, seguros de que hoy estarán arrepentidos de su comportamiento; pero en lo sucesivo, y para alentar a la autoridad en su cometido, nos proponemos recoger las denuncias y estampar los nombres, apellidos y domicilio de los que incurran en la desobediencia a la autoridad, por leve que sea su falta.

Todos estamos obligados a respetar a la Policía.

LETRAS DE LUTO

En su pueblo natal, Villacantid, del Ayuntamiento de la Hermandad de Campóo de Suso, ha fallecido don Manuel Ruiz del Pozo, persona estimadísima en toda esta región.

Ante tan sensible desgracia, enviamos a todos sus familiares la expresión de nuestro pésame.

EL CORRESPONSAL

EL CANTABRICO
APARTADO 20.

CREDITOS HIPOTECARIOS
Sobre fincas rústicas, urbanas y para nuevas construcciones y reformas de edificios; plazo hasta cincuenta años, facultad de reembolso total o parcial.—AGENCIA DE PRESTAMOS PARA EL BANCO HIPOTECARIO DE ESPAÑA.
Roberto Bustamante, Wad-Ras, 5, teléfono 1606

GRAMOFONOS-BICICLETAS-MOTOCICLETAS Discos eléctricos «Odeon», «Polydor» «Regal» y «Brunswick» y piezas de recambio. - Accesorios para moto y bicicleta. Bicicletas «Diamant», «Ruiz» y «Lapize». Artículos de sport.-Taller de reparaciones (único en su clase) con personal competente. Casa RUIZ,-ARCOS DE DÓRIGA, 5.

Ruiseñada

FESTIVIDAD DEL ROSARIO

Se han celebrado solemnes cultos a cargo de la Hermandad que con tanto acierto preside nuestro caro amigo don José Díaz García.

La misa de comunión, muy nutrida, y la procesión, a toda gala, realzándola la particularidad de estrenar la venerada imagen un precioso manto, obsequio de las Hijas de María; la misa mayor, en la que ofició de preste don Plácido Sampedro, asistido por el Padre Jesús y don Angel Belloqui, fué primorosamente cantada por lindas jóvenes de la localidad, bajo la experta dirección de la virtuosa dama doña Magdalena Cuevas de Cuevas, que no escatima sacrificio personal alguno cuando se requiere su valiosísimo concurso.

La cátedra sagrada la ocupó el virtuosísimo párroco de San Vicente de la Barquera, que engastó un curso teológico en una acabada composición modelo de galano decir, siendo muy elogiado por la numerosa concurrencia que llenaba las amplias naves de nuestro hermoso templo, que estaba ricamente adornado.

PARA ALUSIONES

Agradecemos la deferencia del compañero de Comillas dejándonos el asunto del agua de "El Pisgo" y lo de la proyectada carretera.

En cuanto al primer asunto, con la sinceridad que nos caracteriza, queremos abstenernos de todo comentario y no hacernos eco de "bulos" más o menos "verídicos", por no envenenar cuestiones que están en la inteligencia de todos y ser todo prematuro.

Queremos dejar sentado lo siguiente:

Hasta ahora no hay más que conversaciones preliminares.

Que no hay roce ni molestia de las partes interesadas, por cuanto que si la una expone su pretensión, la otra, en su derecho, inicia punto de apoyo para negociar.

Que Ruiseñada guarda para Comillas todo honor y respeto y afecto leal y sincero que se merece, y no cumple con menos; pero se abstiene de todo comentario molesto y confía en que igual postura se guarde con él.

Que nuestro deber informativo nos veda, por no ser el momento propicio, el poner de relieve lo sensato, prudente y nada pretencioso que resulta el canon señalado por nuestro pueblo, pues lo menos que en esta interesante cuestión se puede pedir es que no se hable ni de memoria ni con compasión, sino con realidad y números, y, según nuestros informes, los dirigentes de Ruiseñada tienen hecho su estudio y fundamentada su pretensión.

Y de este asunto, basta por hoy.

PROYECTO DE CARRETERA

En cuanto a este asunto, nosotros, que nos honramos con la amistad y conocemos la valía de nuestro alcalde accidental, creemos no tomará a mal si no recogemos las versiones que hemos oído y por ahí circulan; lo primero, porque nuestra ausencia de la localidad nos ha privado el placer de hablar con el señor Cuevas Díaz de Quijano, y lo segundo, porque estamos pendientes de que la Diputación provincial haga efectiva la liquidación de lo que adeuda, para terminar nuestra información sobre la construcción del camino vecinal ya recibido.

Cuando esto llegue, se verá lo que ha hecho Ruiseñada, lo que merece y lo que se le ha dado, y será el momento de comentar y demostrar la conveniencia y necesidad o la no necesidad ni conveniencia para nuestro pueblo del camino vecinal por Pozosalado.

NOTAS VARIAS

Hemos tenido el gusto de saludar al acreditado industrial de Sevilla don Bernardino Valdés, que, en unión de su bella consorte, y acompañados de su señora madre política, vienen a esta con el fin de reponerse en su salud, cosa que anhelamos sinceramente.

—Después de larga estancia entre nosotros, partió para la ciudad del Betis don Manuel Quijano, probo industrial, acompañado de su familia.

—Hemos ofrecido nuestros respetos al virtuoso y amabilísimo señor don Vicente Belloqui, párroco de la capitalidad de nuestro partido.

—Hemos sido presentado y establecido amistad con el recto y pundonoroso juez municipal de Marina de Cudeyo, don Braulio Navarro Villa.

—También hemos compartido horas amenas con la grata compañía del rico hacendado don Manuel Cuevas, a quien acompañaba su bonísima señora.

—Han salido para Santander, con el fin de asistir al próximo enlace de su hermana Nardina, las simpáticas y lindas señoritas Matildina y Josefina Ortiz Quijano.

—Se encuentra entre nosotros por breves días el simpático joven Plácido Bracho, en vísperas de cambiar de estado.

EL CORRESPONSAL

Hotel Restaurant CANTABRO
TELEFONO 1401.—PLATO DE LA CASA: Riñones Tourbigot.

Villacarriedo

HOMENAJE DE DESPEDIDA

En el pintoresco pueblo de Bárcena se celebró días pasados un cariñoso homenaje de despedida que el equipo de dicho pueblo Bárcena Sport tributaba al jugador y fundador del mismo José Crespo Penilla, que muy en breve partirá de esta para la ciudad de Cádiz a continuar sus estudios para las próximas oposiciones de maestros de Primera Enseñanza, que se celebrarán en fecha próxima.

Los comensales se reunieron en casa del acreditado comerciante de esta localidad don José Sánchez Acebal, estando allí presentes, entre otros muchos, las personas siguientes: don Valentín Pacheco, presidente del equipo; don José Crespo, el homenajeado; don Eugenio, don José, don Manuel y don Gabino Güemes; don Angel García, don Narciso y don Facundo Abascal, don Mariano y Pepín de San Román, don Facundo Muñoz, don Antonio Gómez de Barreda y Crespo, don Alfredo Crespo, don Guillermo Gómez Pérez, don Juan Abascal, don Wenceslao y don Lucas Sáinz, don Vicente Crespo, don Emeterio Gómez de Barreda, don Clemente García, don Antonio Gómez de Crespo, don Ramón Venero, don Ezequiel Muñoz, don Narciso Pardo, don Clemente Revilla, don Miguel Abascal y don Pedro y don Felipe Ruiz.

Después de terminado el banquete y de hacer entrega del pergamino que de dicha Sociedad le entrega nombrándole socio de honor, el homenajeado dió las gracias a todos los allí reunidos, siendo ovacionado al terminar su discurso.

Seguidamente habló el presidente de la Sociedad, quien, en sentidas palabras, hizo resaltar la significación de todo lo actuado, cumpliendo un deber en honor de aquél, que puso todo su interés en formar una Sociedad que, al mismo tiempo que sirvió para unir los lazos de amistad entre los pueblos de Villacarriedo y Bárcena, sirve de recreo para cuantos simpatizan con dicha Sociedad.

Después de terminado el banquete y los discursos de rigor, pasaron los invitados, juntamente con las señoritas del pueblo, a un magnífico baile de sociedad que se celebró en los salones de dicho comercio hasta altas horas de la madrugada, amenizando el acto una magnífica orchestrola, propiedad del presidente del equipo, señor Pacheco, y para mejor informar a nuestros lectores, les daremos a conocer los nombres de las bellísimas y encantadoras señoritas que nos honraron con su presencia: Pilar Pérez del Camino, Virginia Gómez, Emilia Llano, María Pardo, Joaquina Güemes, Adela Sáinz, Amada, Demetria y Mercedes Casuso; Estéfana Güemes, Cianita Gómez, Teresina y María Güemes, Santina Llano, Milagros Pardo, Dionisia y Pilar Abascal, Celia y Elena Gómez, Leonida Venero, Victorina Pérez del Camino, Mercedes Güemes y Gumersinda Güemes Pérez.

Manuel CRESPO

Astillero

DEL MUNICIPIO

Ayer tarde debió celebrar sesión el Ayuntamiento; pero al reunirse los señores concejales y observar algunos de ellos que iba a presidirles el primer teniente de alcalde, señor Cortezón, por ausencia del alcalde, señor Quevedo, se retiraron del salón de sesiones.

Esta actitud fué objeto de vivos comentarios, claro está, supeditados al afecto personal o político de cada comentarista, y aunque nosotros tenemos nuestro criterio respecto a este enojoso incidente, nos abstenemos de exteriorizarlo, para evitar críticas suspicaces; pero sí hemos de consignar que lo ocurrido revela que las relaciones entre algunos ediles se van haciendo cada vez más tirantes, y que esto va en perjuicio del común interés.

¡POR CARIDAD!

Se nos ha acercado una pobre mujer, llamada Laura Lebrel Fernández, viuda del obrero Bonifacio Alvarez, madre de dos niños de corta edad, y que lleva enferma varios meses, rogándonos que excitemos los sentimientos caritativos de nuestros convecinos en demanda de algún socorro con que atender al sostenimiento de sus hijos y a la completa curación de la enfermedad que padece, y que la impide ganar el sustento, pues carece de toda clase de recursos para su convalecencia.

Esta infeliz mujer no tiene otro amparo que el escaso que pueden prestarle sus ancianos padres, que se dedican a la mendicidad, y las almas caritativas harían una buena obra acudiendo en auxilio de estos desventurados.

¿No habría medio de que las entidades culturales de esta localidad organizaran alguna velada con tan benéfico fin?

Esta pobre viuda vive en el barrio de Vista Alegre, donde las buenas almas pueden enviar sus donativos.

DE SOCIEDAD

Después de pasar unos días al lado de su hermano, don Guillermo, que sigue bastante delicado de salud, ha regresado de Palencia nuestro amigo don Alfredo Quevedo Cortés, alcalde de este Ayuntamiento, de cuyo cargo se ha posesionado nuevamente.

Bien venido.

LOP

Alceda

LA FIESTA DEL AHORRO

Atendiendo a una atenta invitación, que muy de veras estimamos y agradecemos, hemos asistido a la Fiesta del Ahorro, que ha celebrado en Ontaneda la Mutualidad Escolar, que con tanta competencia y acierto dirige nuestro muy estimado amigo, el culto profesor, don Alberto Olarte.

Los distintos actos celebrados han sido presenciados por numerosa y selecta concurrencia, entusiasta de estas simpáticas e instructivas fiestas, de tan alto valor educativo.

En el salón de actos de la Sociedad tuvo lugar la representación de bonitas obras, alusivas y encaminadas a despertar el amor a la virtud de la previsión y del ahorro, cuyos resultados económicos tal vez puedan servir algún día para salvar trances difíciles de la vida.

En estas obras trabajaron admirablemente las señoritas Isabel Espina, Angela Peña, Teresa Cullía, Paz Fernández, María Lierena y Emilia y Angelita Espina, y los niños Luis y Julio Braum, Julián Fernández, Zenón Espina, Enrique Fernández, Ambrosio Braum, Marcelino Diego, Angel Gutiérrez y Nicasio Fernández.

Los ejercicios de "Los fantoches pa-

M.E.C.D. 2017

queñines" fueron muy bonitos y muy bien interpretados por las niñas Marina Sádaba, Pilar Santamaría, Emilia Llerena y Pilar Renero, y dirigidos con mucha gracia y acierto por la simpática y bonitísima niña Angelita Espina.

Los intérpretes de todas las obras fueron muy aplaudidos y felicitados.

Terminados todos los actos, el señor Olarte fué muy felicitado por la acertadísima organización de la fiesta.

A estas felicitaciones unimos la nuestra muy sincera, deseando que tan utilísima Sociedad marche siempre adelante, sin ninguna clase de pesimismos, siempre funestos, con fe en su propia labor y con la mira puesta en la frase de Vieggan, que asegura que "la previsión es el barómetro de la civilización de los pueblos".

DE SOCIEDAD

Se encuentra enfermo nuestro muy querido amigo don Jacinto Macho.

—Llegó de Santander don Publio Sáez Beltrán.

—De Zamora, don Luis Gómez Crespo.

EL CORRESPONSAL

Guarnizo

ACLARANDO AL AMIGO "LOP", POR ULTIMA VEZ

Por una inadvertencia aparece la contestación a "Lop", del pasado domingo, con la firma del corresponsal, teniendo que haber aparecido con la firma de cuatro vecinos de reconocida solvencia, como puede verse en el original.

No obstante, como me alude el amigo "Lop", le daré mi opinión respecto al problema que se debate, que es el siguiente:

Primero.—Que estamos todos interesados en este pueblo en que se resuelva la protesta de la elección, en justicia y sin coacciones.

Y segundo.—Que a los vecinos de este pueblo les interesa muy poco, y a los lectores de EL CANTABRICO menos, el cambio de casaca política de sus vecinos, y en cambio les interesa mucho sus actos administrativos. Por esto, lo que interesa a este pueblo es que se le reintegren sus bienes comunales, de los que fué despojado inicuamente por unos malos administradores, al amparo de la Monarquía, y que al descubrirse esto por la actual Junta, se ha visto que alcanza responsabilidad a algunos vocales que no asisten por este motivo a las sesiones que se celebran los días señalados, con arreglo a la ley, y con asistencia pública de numerosos vecinos, donde se procede con pura democracia, escuchándoseles en sus reclamaciones justas.

EL CORRESPONSAL

Liérganes

DE QUINTAS

El último domingo fueron sorteados en Santander los mozos pertenecientes al reemplazo del año 31.

De este Ayuntamiento corresponden marchar a Africa a los jóvenes Eduardo Higuera, José Cano, Daniel Cacicedo y Francisco Valduesa.

Les favoreció la suerte con tocarles a la península, a Rosendo Magaldez, Manuel Vega, César García, José Vega y Benigno Lavín, y otros mozos que sentimos no recordar.

Salud y suerte deseamos a los primeros soldados de la República.

LOS BANCOS DEL PASEO

La falta de vigilancia es la causa de que la totalidad de los bancos del paseo Galán y García Hernández se encuentren en un estado de deterioro lamentable.

Vigílese, y así se evitará que la obra de unos chicuelos cause daños a los bancos y bombillas del referido paseo.

LAS NUEVAS ESCUELAS

Se hallan totalmente terminadas las nuevas escuelas nacionales de niñas.

No tenemos noticias de que hayan sido recibidas las escuelas por la señora inspectora de Primera Enseñanza, cosa que lamentamos.

¿No se podría hacer algo para ver el modo de dar clase en el presente curso?

SARCE

EL CANTABRICO, en Palencia.

GRAVES SUCESOS EN AUTILLA

Nuevamente se ha hecho cargo del mando de la provincia el gobernador, señor Vinaixa. Manifestó que el ministro de la Gobernación, señor Maura, le había ratificado su confianza, desmintiendo rotundamente los rumores que había recogido parte de la Prensa de su sustitución.

Dijo que venía dispuesto, como hasta aquí lo ha hecho, a trabajar en pro de los intereses provinciales y aun, si cabe, con más celo. La opinión ha acogido con agrado el que continúe al frente de la provincia autoridad tan digna.

Ayer se recibieron por la mañana en el Gobierno civil noticias alarmantes de un suceso ocurrido en el inmediato pueblo de Autilla. Seguidamente se personaron en dicho pueblo el señor gobernador y el jefe de la Guardia civil, ordenando acudieran también varias parejas de guardias, por si eran necesarios para evitar se alterase el orden. Según nuestras noticias, lo acaecido fué lo siguiente: Desde hace varios días, los braceros del campo de dicho pueblo y los pastores tienen demandadas ciertas mejoras a sus patronos, y entre ellos no llegan a ponerse de acuerdo. En vista de ello, estos últimos decidieron emplear en sus labores a hijos y familiares, prescindiendo en absoluto de los obreros. Esto exacerbó los ánimos de los campesinos, y ayer impidieron a todo trance que saliera al campo el ganado, ni que comenzara ninguna labor. Entre un bando y otro se cruzaron varios disparos, y de resultas de esto hubo tres heridos graves. La presencia de las autoridades logró calmar a los contendientes, y parece ser que se ha encontrado una fórmula que han de aceptar obreros y patronos. También acudió a Autilla un batallón del regimiento que guarnece nuestra capital; pero regresó inmediatamente, por considerar que ya su presencia no era necesaria.

—

Del conflicto que hace varios días tienen planteado los obreros agrícolas del importante pueblo de Villada se tienen noticias que han de llegar en breve a un franco y cordial acuerdo.

EL CORRESPONSAL

ROYALTY

GRAN HOTEL.—CAFE.—RESTAURANT
JULIAN GUTIERREZ
Casa especializada en BODAS BANQUETES, LUNCHS y TES, con servicio moderno del más refinado gusto.
RESTAURANT RENOMBRADO
Plato del día: Supremas de pollo Dartois.

DE MEJICO

(Nuestro servicio radiotelegráfico.)

LA MUERTE DE UN GRAN AMIGO DE MEJICO

Méjico.—Los ingenieros don José Vázquez Schiafino y don Manuel Otalora, subsecretario y oficial mayor de Relaciones Exteriores, estuvieron en la Embajada de los Estados Unidos de Norteamérica para hacer presentes al embajador Clark las condolencias del Gobierno mejicano por el inesperado fallecimiento del senador Dwright W. Morrow, ex embajador americano ante nuestro Gobierno, acaecido en Englewood New Jersey.

Méjico pierde en Morrow a un amigo que supo comprenderlo y estimarlo profunda y desinteresadamente.

LA COTIZACION DEL DOLAR

El dólar se ha cotizado a 2,73 y medio.

LA FIESTA DE LA INDEPENDENCIA EN SANTANDER

"El Universal" publica una fotografía de los concurrentes al banquete conmemorativo de la Independencia de Méjico en Santander (España). Aparecen, entre otros muchos, don Carlos Riva Palacio y el cónsul, don José Riestra, y el grande y buen amigo de Méjico don Tomás Rivero, editor de EL CANTABRICO.

INFORMACION ACERCA DEL AGRARISMO

La Confederación Nacional Estudiantil de Méjico, accediendo a la petición que se la hizo, remitirá a la Asociación General de Estudiantes salvadoreños una documentación completa del agrarismo, dotación y restitución de tierras en Méjico.

Agencia Trens.

Cotización local.

OBLIGACIONES

Electra de Viesgo, 5 por 100, a 81'75; 10.000.

Química de Zaragoza, 6 por 100, a 77; 7.500.

Santander, 7 de octubre de 1931.— El adjunto de turno, G. Tomás Iturriaga.

BOLSAS

DE MADRID	Día 6	Día 7
Interior F.	60 25	60 25
— E	60 25	60 25
— D	60 25	60 25
— C	60 25	60 25
— B	60 25	60 25
— A	60 25	60 25
— G y H	00 00	00 00
Amortizable 1928-3 por 100	61 50	61 25
— — 4 por 100	72 00	72 00
— — 4,50 por 100	78 75	78 75
— 1920 F	00 00	00 00
— — E	80 00	00 00
— — D	80 00	00 00
— — C	80 00	00 00
— — B	80 00	80 00
— — A	80 00	80 00
— 1917	73 75	73 50
— 1926 5 por 100 libre	87 50	00 00
— 1927 (con impuesto)	71 40	71 40
— — (sin impuesto)	87 50	87 50
— 1929	87 50	87 50
Bonos oro de Tesorería 6 %	168 50	168 00
Deuda Ferroviaria 4 ½ %	77 00	00 00
— — 5 por 100	84 00	84 00
Hidrográfica del Ebro 6 %	00 00	00 00
— — 5 %	00 00	00 00
CEDULAS		
Banco Hipotecario 4 por 100	78 00	78 00
— — 5 por 100	85 50	85 00
— — 5 ½ %	91 75	00 00
— — 6 por 100	96 50	96 50
Banco de Crédito Local 6 %	74 50	74 50
— 5 ½ por 100	68 00	68 00
— 5 % (interprovinciales)	69 50	69 50
ACCIONES		
Banco de España	502 00	500 00
— Hispano Americano	000 00	000 00
— Español de Crédito	000 00	000 00
— Central	00 00	00 00
Tabacos	000 00	169 00
Duro-Felguera	00 00	00 00
Azucarera	00 00	53 00
Telefónica (preferentes)	99 00	98 40
Norte	000 00	000 00
Alicante	195 00	198 00
Monopolio de Petróleos	105 00	105 00
Petrolillos	22 00	22 00
Hidroeléctrica Española	142 00	142 00
Alberches	00 00	00 00
Explosivos	495 00	497 00
Chades	000 00	000 00
OBLIGACIONES		
Azucarera, sin estampillar	74 00	74 00
Alicante 1.ª	000 00	257 00
Norte 1.ª	57 25	00 00
Asturias 1.ª	00 00	00 00
Norte 6 por 100	00 00	91 75
Asturiana de Minas 1919	00 00	00 00
— — 1920	00 00	00 00
— — 1926	95 50	00 00
— — 1929	00 00	00 00
Pnoferrada 6 por 100	00 00	00 00
Fábrica de Mieres	00 00	00 00
Telefónicas 5 ½	00 00	88 00
Francos (París), máximo	43 60	43 55
— , mínimo	00 00	00 00
Libras, máximo	43 30	43 75
— , mínimo	00 00	00 00
Dollars, máximo	11 0675	11 0625
— , mínimo	00 00	00 00
Marcos, máximo	2 56	2 56
— , mínimo	0 00	0 00
Liras, máximo	57 25	57 25
— , mínimo	00 00	00 00
Francos suizos, máximo	217 95	217 95
— , mínimo	000 00	000 00
Francos belgas, máximo	156 25	156 25
— , mínimo	000 00	000 00

(Información del Banco de Santander.)

DE BARCELONA	Día 6	Día 7
Interior (partida)	59 75	59 50
Amortizable 1920 (partida)	78 75	78 75
— 1917 —	73 50	73 40
— 1926 —	00 00	00 00
— 1927 (con impuesto)	71 25	71 10
— — (sin impuesto)	87 35	87 15
— 1929	00 00	87 25
ACCIONES		
Norte	53 05	53 60
Alicante	39 00	39 90
Andaluces	00 00	00 00
Explosivos	98 50	000 00
Chades	000 00	000 00
Petrolillos	4 60	4 50
Telefónicas (preferentes)	99 50	98 75
OBLIGACIONES		
Norte, primera	56 75	56 75
— 6 por 100	91 50	91 25
Asturias, primera	00 00	00 00
Valencianas Norte, 5 ½	85 50	85 35
Villalbas	00 00	61 00
Almansas	00 00	00 00
Huescas	00 00	65 50
Arizas	69 50	69 50
Alsasuas	74 00	74 50
Alicantes, primera	54 00	54 50
— E, 4 ½ por 100	61 00	61 00
— F, 5 por 100	67 75	67 50
— H, 5 ½ por 100	73 50	73 50
— 6 por 100	88 00	88 00
Badajoz	00 00	72 00
Andaluces, 1.ª, 3 por 100 fijo	21 50	00 00
— 6 por 100	00 00	00 00
— 4 ½ % (Bobadillas)	00 00	00 00
Trasatlánticas, 5 ½ por 100	00 00	00 00
— 6 %, 1920	00 00	00 00
— 6 %, 1922	00 00	00 00
— 6 %, 1926	00 00	00 00
Surias, 7 por 100	00 00	00 00
— 6 por 100 (Bonos)	00 00	00 00

(Información del Banco de Santander.)

DE BILBAO	Día 7
ACCIONES	
Banco de Bilbao	»
Banco de Vizcaya	»
Banco de España	»
F.-C. Santander-Bilbao	»
F.-C. de La Robla	»
F.-C. Vascongados	»
Electra de Viesgo	»
Hidroeléctrica Española	»
Hidroeléctrica Ibérica	»
Minas del Rif	»
Marítima del Nervión	»
Marítima Unión	»
Naviera Sota y Aznar	»
Comp.ª de Seguros «La Aurora»	»
Altos Hornos de Vizcaya	82
Compañía Vasconia	»
Papelera Española	»
Unión Resinera Española	»
Unión Esp.ª de Explosivos	480
Siderúrgica Mediterráneo	»
Telefónicas	»
OBLIGACIONES	
F.-C. Santander-Bilbao, 4 %	»
Id. id. 5 %	»
Electra de Viesgo, 5 % 1918 y 20	80
Id. 5 %	»
Hidroeléctrica Ibérica, 5 %	»
Id. 5 %	»
Hidroeléctrica Espñ.ª, 6 %	»
Id. 5 %	»
Altos Hornos Vizcaya, 5 % libre	»
Id. 6 por 100	»
Unión Resinera Española, 6 %	»
rala-Barri 6 %	»

(Información del Banco de Santander.)

CAPSULAS DE QUININA PELLETIER

Las Cápsulas de Quinina de Pelletier son soberanas contra las Fiebres, las Jaquecas, las Neuralgias, la Influenza, los Resfriados y la Grippe.

Compañía del Pacífico
LINEA DE CUBA
Para HABANA (Canal de Panamá), Colón, Panamá Paita, Callao, Mollendo, Arica, Iquique, Antofagasta y Valparaíso:
Vapor ORCOMA, 18 de octubre.
Moto-nave REINA DEL PACIFICO, 13 noviembre.
Vapor ORDUÑA, 20 de diciembre.
PRECIOS EN TERCERA CLASE PARA HABANA (INCLUIDOS LOS IMPUESTOS)
Por vapor ORCOMA ..... Pesetas 545,25
Por los demás buques ..... — 555,25
Todos estos buques admiten pasajeros de primera, segunda y tercera clase, y carga.
Dirigirse para toda clase de informes a sus agentes en SANTANDER, HIJOS DE BASTERRECHEA, paseo de Pereda, 9. Teléf. 3441. Dirección telegráfica: Basterrechea

TODO EL QUE SE DEDICA AL COMERCIO DEBE TENER SIEMPRE PRESENTE EL ANTIGUO AFORISMO: "QUIEN NO SE ANUNCIA NO VENDE"

La publicidad permanente o periódica, es siempre de resultados ópimos para el anunciante.

BLENORRAGIA
(Purgaciones.)
Curación radical, tanto las recientes como las crónicas, tratándose uno mismo, con el tratamiento moderno
SECRETOL
Venta en farmacias, y Pérez del Molino.

NO TENER HIJOS
da disgustos, pérdida intereses. La esterilidad en mujer, curada. Informes gratis. Ap. 6.013. Madrid.

FORMIDABLE LIQUIDACION :: LO NUNCA VISTO...
Cien mil pares de MEDIAS de todas clases, y otros varios artículos casi REGALADOS
VEA USTED ALGUNOS PRECIOS

Calcetines para niños, varios tamaños.. 0,20
Medias de hilo para casa, varios colores. 0,25
Medias seda Bemberg, malla finísima... 2,90
Calcetines para caballero..... 0,30
Pañuelos de batista 0,15
Calcetines de seda, dibujos de moda... 0,90
Corbatas de fantasía 0,10
Pieles todos los colores..... 0,95
Medias de seda, valían 4 pesetas 2,10
Medias de hilo, todos colores..... 0,90
Medias sport, cualquier tamaño..... 0,75
Paños de mano..... 0,15
Baberos grandes..... 0,20
Medias de sport, gran fantasía, en cualquier tamaño 1,25
Jerseys para niños, de dos a diez años.. 2,90
Medias seda natural, las de 10 pesetas .. 4,95
Pañuelos grandes, blancos o de color... 0,35
Medias semi-lana, canalé, varios colores. 0,65
Pieles rasé, tamaño grande..... 0,95
Paraguas gran moda, en tela de color... 9,90
Peines para señora..... 0,25
Calcetines de lana, Pradoluengo, gris o blanco..... 0,85

TODO ESTO Y OTROS MUCHOS ARTICULOS BARATISIMOS LOS ENCONTRARA EN
EL PALACIO DE LAS MEDIAS - PUERTA LA SIERRA, 5
NO DEJE DE APROVECHAR ESTA OCASION DE COMPRAR CASI REGALADO. ¡ES ASOMBROSO!

SECCION DE ANUNCIOS CORTOS POR PALABRAS

AVISO AL PUBLICO.— Muebles nuevos, L. Martínez Más barato, nadie. Para evitar dudas, consulten precios Juan de Herrera, 4.

PASTILLAS "BONALD", clorо-boro-sódicas, mentol y cocaína: boca, garganta, toses. Preventivas de la gripe. De venta: droguería Pérez del Molino y farmacias.

ESPERANZA GOMEZ, profesora en partos. Hospedaje embarazadas. Consulta diaria. Santa Clara, 7, cuarto, Santander.

CAMIONETA tres toneladas, ocho ruedas nuevas y seminuevas, a toda prueba, véndese, barata. Informes, esta Administración.

SE DESEAN huéspedes, fijos, de cinco a siete pesetas. Buen trato. Gran cuarto baño. Atarazanas, 19, primero.

ALQUILO, Ruamayor, piso sol todo el día. Informan, esta Administración.

SE TRASPASA tienda, con piso o almacén. Para informes: don Pedro Santamaría, Blanca, 20, mercería.

COLEGIO DE BELEN, para párvulos. Paseo de Canalejas, 85. Directora, señora de Rasilla.

"FIAT", 520, particular, perfecto estado, sin intermediario, vendo. Informes, en esta Administración.

MAQUINAS de coser, escribir vainica, fonógrafos, chisqueros, estilográficas, checadoras foliadoras, etc., arregla el médico de la pequeña mecánica "Martidal", Colón, 22.

SE ALQUILA o vende, en lugar céntrico, chalet con huerta, 30 carros, y 150 árboles frutales. Razón, en esta Administración.

MODISTA. — Adelantos en la moda ofrece a usted. Hechuras abrigos, 20. Se preparan chicas para modista, en tres meses. Blanca, 11, cuarto.

MOTOR QUINCE CABALLOS se vende, seminuevo, barato. Informes: Paco Cayón (zapatería), Estrella, 4, Torrelavega.

SE GRATIFICARA a quien entregue en Sol, 25 (entre huertas), perro perdiguero, blanco, con manchas canela claro. Atiende por "Palomo".

SE VENDE, en Cueto, barrio La Encina, casa con piso y nueve carros de tierra posesión. Informarán en la misma, Antonio Gutiérrez.

BUENA OCASION.— Por retirarse del negocio, traspaso comercio de mercería y paquetería, en lo más céntrico de Reinosa. Para informes, don Antonio Rodríguez.

PISO, con terreno, alquilo, en la carretera de Cueto, soleado, barato. Informan, Café Imperial, Alameda Primera.

ALQUILO pisos, soleados, nueva construcción, económicos, a cinco minutos del tranvía de Cuatro Caminos. Informes: Comercio tejidos Virgilio Carro, Santander.

MUEBLES de todas las clases, más baratos que nadie. Colchones de lana y borra. Casa Maté, Alameda Primera, 28. Teléfono 3794.

CAFE-BAR, con vivienda, céntrico, traspaso, o admito socio con pequeño capital, formal, activo, conociendo del ramo. Blanca, 1, segundo.

SE VENDEN 250 árboles de roble. Informarán en esta Administración.

PIANOS. — Se le garantiza una economía de 250 a 1.000 pesetas comprando a esta Casa. Pida precios de la marca que más le interese. Casa Viena-Muebles. Oviedo.

PROPIETARIOS. — La Sección Administración de fincas de la Cámara de la Propiedad se encargará, en condiciones ventajosas, de administrar vuestras casas.

MAQUINAS DE ESCRIBIR, Reparaciones, alquiler, lecciones de mecanografía, taquigrafía, ortografía y escritos de toda clase de documentos, a domicilio. Blanca, 6.

SE ALQUILAN pisos, desde 60 pesetas mensuales. Hotel Suiza, Sardinero.

VISITACION F. TOLOSA, profesora en partos. Masajista. Hospedaje para embarazadas. Florida, 7, cuarto.

MAQUINA "Singer", de tres gavetas, se vende, barata, seminueva, y un gramófono con discos. Pasaje Saro, 1, bajos, Torrelavega.

¡SANTANDERINOS! Si queréis comer bien, visitad el Bar-Restaurant Ebro, y quedaréis complacidos. Plato de la casa: Codornices estofadas.—Reinosa.

GRAN PENSIONADO-COLEGIO Señoritas de Rodríguez, Sautuola, 9. — Internas, mediopensionistas, externas, Primera Enseñanza, Bachillerato, Comercio, Mecanografía, Taquigrafía, Piano, Dibujo Pintura, Repujado, etc. Inglés, Francés, Alemán, Italiano (Francés e Inglés entran clase general). Coche para quien lo solicite. Pídanse reglamentos.

"FORD", Sedan, cuatro puertas, último modelo, muy poco rodado y magnífica conservación, se vende. Informes, esta Administración.

ESTUCHES PARA DIBUJO. Las mejores clases. Los mejores precios. La Carpeta, Casa Soler, escalerillas del Puente.

JOVEN FRANCES, lecciones particulares, a domicilio. Precios módicos. Informarán en esta Administración.

PARA SEÑORITAS, clases de Contabilidad, Cálculos, Ortografía, Mecanografía (tres meses), Taquigrafía (tres meses), Correspondencia. Academia Mercantil, Primero Mayo, 18, segundo.

TERRENO. Vendo buenos lotes en la avenida Reina Victoria. Informes: Antonio García Feliú, Lealtad, 9 (esquina Peso).

RETRATOS DE ARTE, grandes, directos, por Lehoux, fotógrafo. No confundir con Foto-Cine. Dos posturas para elegir. Consulten precios. Blanca, 20.

COMERCIO PRACTICO (preparación pocos meses). Contabilidad, Cálculos mercantiles, Inglés, Francés, Correspondencia, Mecanografía, Taquigrafía, Caligrafía, Ortografía. (Clase especial para señoritas.) Preparación Bancos, Estudios, Industrias, Bachiller, Comercio. Precios módicos. Tableros, número 4, tercero.

CONTABILIDAD, Cálculo mercantil, asignaturas Comercio, Bachillerato elemental, Preparatorio Industrias. Lecciones en grupo no superior a cuatro alumnos. También a domicilio. San José, 6, primero derecha.

CASA BUENA familia cede habitaciones, desamuebladas, con derecho cocina, buen sitio; precio módico. Informarán, CANTABRICO.

LEÑA, a 20 pesetas tonelada, vende Lantero Hermanos.

AUTOMOVIL COMPRO, 5 a 10 HP., buen estado mecánico, aunque sea abierto, directo dueño. Escribid: F. Cué Pérez, Barro, Llanes, detalles completos.

LECCIONES Matemáticas, Instituto, Industrias, Comercio, Normal, Francés, Inglés. Preparación Telégrafos por oficial del Cuerpo. Daoiz y Velarde, 29, cuarto izquierda.

SE NECESITA sirvienta, que sepa de cocina, con buenas referencias. Enseñanza, 6, portería.

¡¡¡AUTOMOVILISTAS!!! Para comprar, hacer, arreglar o desatrancar radiadores, sólo hay una Casa especializada, de absoluta confianza, donde le harán trabajos admirables en perfección, rapidez y economía, rigurosamente garantizados. Infórmese por sus amistades. ¡Mosterín!, ex maestro des Maisons Rouget Trichet, Lope de Vega, 15.

ALQUILO parte de un piso, muy céntrico, propio para oficina, consultorio o cosa análoga. Informan, M. Sautuola, 11, segundo.

LA CASA FUENTE vende, muy barato, loza, cristal, hules, alfombras, cuadros, espejos, aparatos de luz y artículos para regalo. Puerta la Sierra, frente al curtido.

CHOFER MECANICO se ofrece, para particular o camioneta, persona seria y de buenos antecedentes. Razón, periódico, iniciales M. G.

PIELES, paraguas, géneros de punto, toquillas, medias, calcetines, corsés, velos. Buenas calidades, a precios económicos, donde Filomena Grávalos, Lealtad, 2.

MAGNIFICO comedor y sala, camas, roperos, alfombras, se vende, muy barato. Informes: Blanca, 17, segundo derecha.

CHICA se ofrece, para criar, dentro o fuera de la capital. Informes: Pescadería, cajón número 3. María San Miguel.

CHALET o piso amueblado, para poca familia, se desea alquilar. Informes: A. M. G., apartado de Correos 52.

ADMITO señoritas y estudiantes, mediopensionistas, a 2'25. Informa Admón.

SE TRASPASA o se vende el mobiliario de un piso. Precio módico. Blanca, 11, tercero.

DISCOS todas marcas. La Casa más surtida. Siempre últimas novedades. Al contado y plazos. Peso, 14, entresuelo. ¡Ojo, no confundirse!

CORTE Y CONFECCION.—Enseñanza completa, 50 pesetas. Lecciones a domicilio, 15 pesetas. Carbajal, número 1, cuarto.

IMPORTANTE. — ¿Os interesa tener casa propia, levantar hipotecas, afianzar créditos, ampliar negocios, adquirir fincas rústicas, con plazos hasta de cuarenta años, al 2 % de interés? ¡No vaciléis más! La Sociedad General Española de Ahorro y Construcción os lo facilita. Delegado en Santander: Enrique Bajo, Santa Clara, 4, tercero derecha, de dos a seis tarde.

DESEO piso, soleado, cerca de "La Giralda". Informes, en la misma, Muelle, 16.

SE VENDE un terreno, en Perines. Informarán, cuesta Atalaya, 11, tercero.

SE ALQUILA piso, amueblado, por la temporada de invierno, mucho sol. Informes: Velasco, 17, estanco.

SE ALQUILAN, económicos, dos pisos amueblados, temporada invierno. Informes: Relojería Pedro Setién, Lealtad, 2.

MODISTA. — Más barato que nadie: abrigos, 10 pesetas; vestidos, ocho. Ultima moda. Informes, en esta Admón.

MAQUINA DE ESCRIBIR, "Underwood". Unico representante: Pablo Haro Cimiano, Blanca, 30, primero. Santander.

CUERDAS DE GRAMOFONO, seis pesetas, colocadas. Reparaciones de gramófonos, el 50 % más barato nadie, garantizando los trabajos. Peso, 14, entresuelo.

M.E.C.D. 2017

SANSON

EL MEJOR APERITIVO Y EL MEJOR DIGESTIVO

Representante exclusivo: DON GREGORIO CISNEROS MORO

Floranes, VILLA CISNEROS. Tel. 10-62

AUTOMOVILISTAS Y TALLERES

RODAMIENTO ITALIANO R. I. V.

GRAN DEPOSITO: General Espartero, 5, bajo. - Teléfono 2639.

SANTANDER

MUJERES y HOMBRES

VICTIMAS DE ALMORRANAS, FISURAS, ECZEMAS, FLUJOS, ESCOZOR, HEMORRAGIAS INTERIORES Y DEMAS ENFERMEDADES HEMORROIDALES DEL RECTO Y ANO Y DE LA PIEL

CURAN DE VERDAD RADICAL Y RAPIDAMENTE CON

PROKTOSOL-JEIL

Fabricados por "Chemische Fabrik Henry Gehrs", Hannover.

ULTIMA PALABRA DE LA CIENCIA MEDICA ALEMANA

Caja 12 supositorios: Ptas. 7'25. Caja con tubo de ungüento: Pts. 5'75

De venta: en principales farmacias.

Depositario: E. Pérez del Molino, S. A.

Representante para Santander: Julián Piñal, Santa Clara, 8, 1.º

EL DILUVIO Colosía, frente á la Plaza Nueva

Caña blanca legítima de la Habana. Manzanilla de M. Argüeso, etc.

ADELFA PILA

Profesora en Partos y Masajista

HOSPEDAJE EMBARAZADAS

Concordia, 19 :: Teléfono 2254

LA FOTOGRAFIA DE LOS ITALIANOS

BECEDO, 11 (planta baja)

anuncia a su distinguida clientela que desde esta fecha se retratará todos los domingos y días festivos hasta las seis de la tarde.

HERNIADO

Juzgue usted mismo la diferencia

Son muchos los que para sacarle el dinero anuncian métodos, INYECCIONES, PEGOTES Y MARAVILLOSOS BRAGUEROS o cosas similares para la CURACION RADICAL DE LA HERNIA, y como esto es imposible, en los adultos, creemos nuestro deber aconsejar a los pacientes que tengan el desacierto de creer tales absurdos, propongan a estos listos inventores no PAGAR NADA hasta que realmente les hayan curado tal y como les ofrecen (aunque sólo de palabra), y así se evitarán el ser engañados moral y materialmente, con gran perjuicio de su salud y de su bolsillo.

NOSOTROS, EN CAMBIO, SOLO LE GARANTIZAMOS QUE: al adquirir el inimitable «HERNIUS», adquiere usted su salud y un bienestar tal que jamás se acordará de su hernia, ni tan sólo que lleve aparato, pues tan diminuta filigrana mecano-científica sólo pesa gramos, no lleva tirantes de clase alguna y se amolda al cuerpo como la piel del propio interesado, reteniendo y reduciendo su hernia hasta la nada, permitiéndole todos los trabajos, esfuerzos y movimientos por arriesgados y difíciles que sean.

Cada aparato «HERNIUS» se entrega con una amplia garantía firmada de cinco a veinte años, durante cuyo tiempo gozará usted el total bienestar y la máxima seguridad.

ESPECIALIDADES PARA SEÑORA: «HERNIUS» invisibles para señoras, fajas modernas para conservar la línea, combatir la obesidad, riñón flotante, eventraciones, hernias umbilicales, descenso del estómago.

Regalamos el interesante tratado «GUIA DEL HERNIADO».

A TODOS LOS HERNIADOS INTERESA SABER

Que el GABINETE ORTOPEDICO "HERNIUS" visitará en SANTANDER, GRATIS por siete horas, el DOMINGO, 11 de octubre, en el Hotel Ignacia, de nueve a una y de dos a cinco.

AVISO IMPORTANTE

Nuestro AGENTE ESPECIALISTA visitará en BILBAO el LUNES, 12 de octubre, en el Hotel de Inglaterra.

CASA CENTRAL

Gabinete Ortopédico "HERNIUS" "Salvación del Herniado"

Aragón, 277, entlo. 2.ª (frente Apeadero P. Gracia). - Teléfono 76850. - BARCELONA

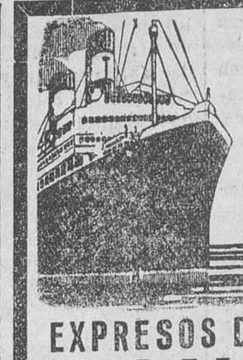

NAVIGAZIONE GENERALE ITALIANA

EXPRESOS DE GRAN LUJO PARA AMERICA

BARCELONA - BRASIL - PLATA

23 OCTUBRE — 13 NOVIEMBRE — **GIULIO CESARE DUILIO**

BARCELONA - VALPARAISO

16 OCTUBRE — **COLOMBO**

GIBRALTAR-NEW YORK

12 OCTUBRE — **AUGUSTUS**

Agentes generales en España:

SOCIEDAD ITALIA-AMERICA

BARCELONA: Rambla Santa Mónica, 1-3 :: MADRID: Alcalá, 45

Agencia para pasajes de cámara en Santander:

SEÑORES MODESTO PIÑEIRO Y C.ª—Paseo de Pereda, 27

ALFA

española

Garantía, diez años

LA MEJOR

Por la mitad de PRECIO

CALDERON, 1. Santander.

POSADA HERRERA, 3. Torrelavega.

AL PUBLICO

Pongo en su conocimiento que sigo vendiendo **calzados para caballero desde 12, 15 y 16 pesetas en adelante, de gran resultado. Playeras negras y blancas, a 3 y 3,50 pesetas.**

Gran surtido para caballero y colegiales en calzados con piso de suela y crepé, superiores y muy baratos. Zapatos de últimos modelos para **señoritas, a 15 y 16 pesetas.**

No olvide usted. LA VIRTUD

CALZADOS ESPESO : Santa Clara, 4.

PROTEJA LA INDUSTRIA NACIONAL COMPRANDO ESTAS HOJAS. FABRICADAS EN MALAGA

Compañía Trasatlántica Española

VAPORES CORREOS

Línea a Cuba y Méjico.

Salidas fijas de Santander el 18 de todos los meses

Vapor CRISTOBAL COLON, el día 18 de octubre.

Vapor HABANA, el día 18 de noviembre.

Admitiendo pasajeros de todas clases y carga con destino a HABANA y VERACRUZ.

Estos buques disponen de camarotes de cuatro literas y comedores para emigrantes.

PRECIO DEL PASAJE EN TERCERA CLASE ORDINARIA

Para Habana. Ptas. 535, más 20'25 de impuestos; total, 555'25.

Para Veracruz.— 585, más 13'50 — ; — 598'50

Línea Mediterráneo-Brasil-Plata

El día 5 de noviembre saldrá de Barcelona el vapor

ARGENTINA

admitiendo pasajeros de tercera clase con destino a Río Janeiro, Montevideo y Buenos Aires.

Precio del pasaje en tercera clase ordinaria, para ambos destinos, incluídos impuestos, 563'50 pesetas.

Para más informes y condiciones, dirigirse a sus agentes en Santander: SEÑORES HIJO DE ANGEL PEREZ Y COMPAÑIA, paseo de Pereda, 36; teléfono 2363.—Dirección telegráfica y telefónica: GELPEREZ.

CASA ALZOLA

BLANCA, 11

Optica : Completo surtido en cristales y gafas : Gemelos de teatro y campo de las acreditadas marcas Zeiss, Busch y Solgiander y otras : Colecciones completas de gemelos prismáticos Zeiss : Aparatos Cine Kodak, Pathé Baby y demás máquinas fotográficas.

LAS CANAS ENVEJECEN

Suprímalas usted con la incomparable agua de tocador,

LA FLOR DE ORO

Úsela algunos días como loción al peinarse y verá maravillado cómo desaparecen progresivamente, y su cabello recobra de nuevo el color natural. Con el uso de **La Flor de Oro** no tema que su cabello adquiera el color feo de otras aguas que, en lugar de favorecer, ridiculizan. Es absolutamente inofensiva y de uso muy agradable. No mancha, ni engrasa la piel, ni ensucia la ropa Extirpa la caspa y evita la caída del cabello, por ser enérgico desinfectante del cuero cabelludo.

DE VENTA EN PERFUMERIAS

ACEITE INGLES

Mata instantáneamente las ladillas. No huele ni mancha Farmacias, y Pérez del Molino. Pesetas 2'10 frasco.

Petra Cancela

PROFESORA EN PARTOS

HOSPEDAJE EMBARAZADAS

Atarazanas, 13, 1.º Teléf. 30.75.

Crema taky

TODA MUJER ELEGANTE SE "TAKYZA" !

¡Ni un pelo superfluo! Ya se puede vestir ligeramente y con elegancia. El **TAKY** lo más agradablemente, suprime en pocos minutos pelos y vello, dejando la piel admirablemente blanca y fina; por esta razón **TAKY** se impone para la playa, para el campo, para los deportes y en todas las reuniones de sociedad.

Si no ha ensayado el **TAKY** hágalo hoy mismo, a manera de las elegantes y de todas las celebridades universales del cine que lo emplean con asiduo entusiasmo.

Pida la Crema o el Agua **TAKY** en todas las perfumerías, droguerías y farmacias, o a su Agente:

GROLLERO Balmes, 46 BARCELONA

CREMA: Tubo Ptas. 4'25 · AGUA: Ptas. 4'50

Suprime pelo y vello

PUBLICITAS

TUBERCULOSOS

Rio de vida

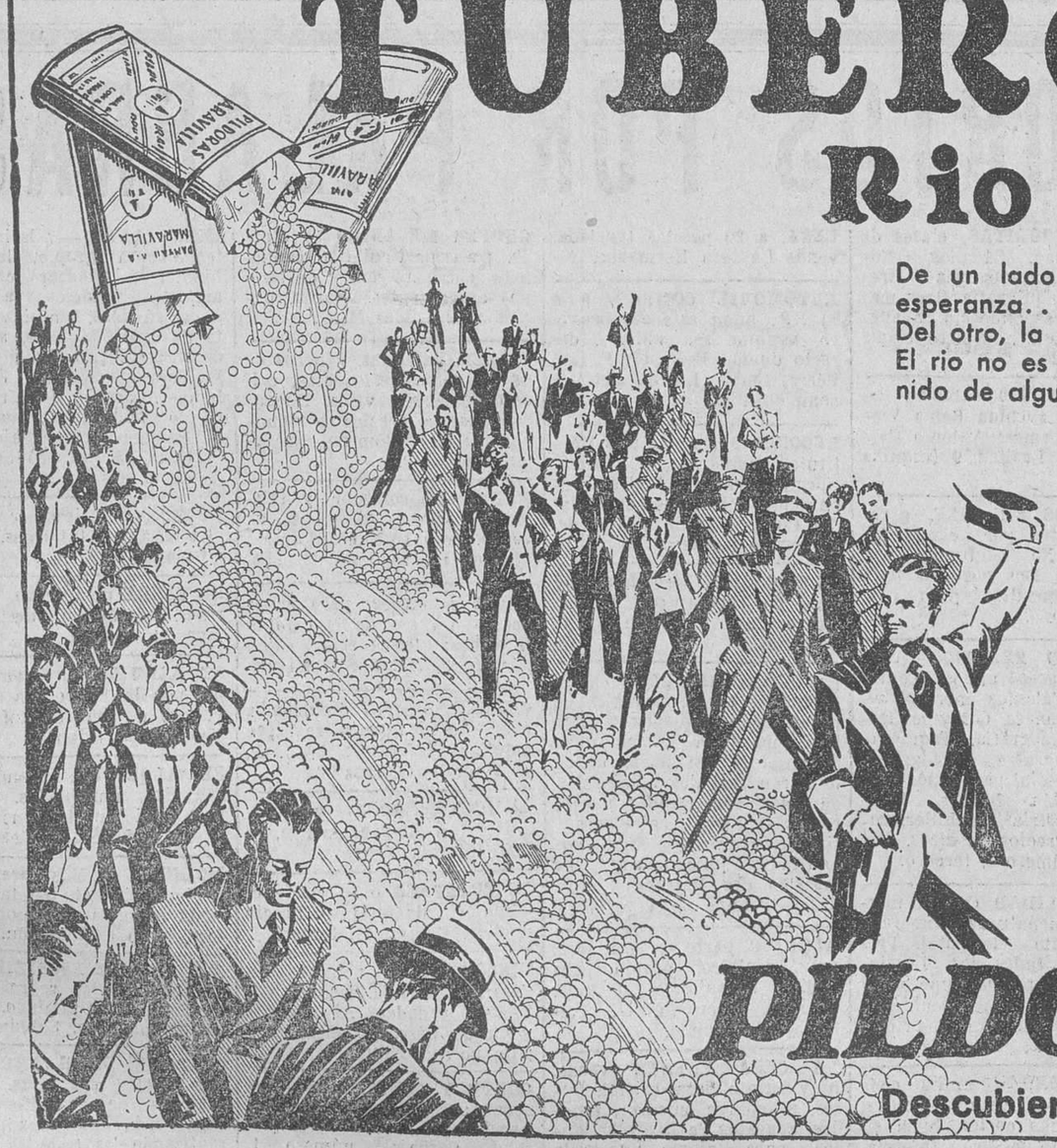

De un lado la tristeza, el dolor, el fin de toda esperanza...

Del otro, la alegría, la salud, el renacer a la vida.

El rio no es hondo. Está sólo formado por el contenido de algunas cajas de Píldoras Maravilla, pero, para pasarlo, es preciso un poco de fe y otro poco de decisión.

En pocas palabras. Usted se puede curar, pero el único medio de conseguirlo es que vaya hoy mismo a la farmacia, compre una caja de Píldoras Maravilla y empiece a tomarlas regularmente durante una temporada. Si sigue el consejo está Vd. salvado, si no lo sigue... peor para Vd.

Hay dos clases diferentes:

PILDORAS MARAVILLA AMARILLAS: Para la tuberculosis (Tisis) y enfermedades del pecho.

PILDORAS MARAVILLA ROSAS: Tónicas y reconstituyentes.

Caja de 90 píldoras para un mes de tratamiento . . . . . Ptas. 10.20

Caja de 45 píldoras para 15 días de tratamiento . . . . . Ptas. 6.20

De venta en las buenas farmacias

Si no las encuentra en su localidad pídalas a:

Farmacia Balasch. Av. 14 Abril, 440-Barcelona

San Cristóbal, 21 septiembre 1930

Distinguido señor:

Me permito manifestarle con verdadera satisfacción, que después de tomar la cuarta caja de sus famosas Píldoras Maravilla, he recuperado el apetito, la tos ha desaparecido, y ha renacido en mi el optimismo y la confianza.

Continuo tomando las píldoras con fe y devoción

Le queda sumamente agradecida.

Josefina Martinez

PILDORAS MARAVILLA

Descubiertas por el Misionero Rev. Padre Juan Luis Bourdoux

M.E.C.D. 2017