EL CANTÁBRICO

DIARIO DE LA MAÑANA

Santander Año XXXV - Número 12.586 | Fundado por Don José Estrañi | Martes, 3 de septiembre de 1929

POR LA VIDA CAMPESINA

La campaña forestal.

Desde que tuvimos el honor de intervenir señaladamente en la preparación y celebración de la Asamblea Forestal de Santander, no siendo ello sino natural consecuencia de nuestro entusiasta convencimiento de las posibilidades que los árboles ofrecen a la Montaña, venimos recibiendo la señalada merced de que el Instituto Forestal de Investigaciones y Experiencias nos envíe todas las publicaciones oficiales y revistas profesionales especializadas, donde su docto personal rinde cada día cuenta de estudios y trabajos interesantísimos.

Es de lamentar que tales lecturas no sean divulgadas como merecen. Si hubiera sido posible difundirlas, el sentido popular, orientado y educado por ellas, habría ya redimido a España del atraso social, moral y económico en que nos coloca la mezquina proporción de zonas arboladas de nuestro suelo, en relación con su superficie. Porque en Suecia, el 47,50 por 100 del suelo está plantado de árboles; en Canadá, el 43; en Alemania, el 27,26; en Noruega, el 23, y en Suiza, el 20. En España, como en Argelia, no se pasa del 10 por 100. Y, sin embargo, las condiciones de altitud y situación geográfica de nuestro país, no son inferiores a las de aquellos que han alcanzado los primeros lugares en la proporcionalidad del bosque, puesto que se le ha clasificado entre Suecia y Suiza por los afamados técnicos forestales de Europa y de América reunidos en un Congreso.

Hemos ojeado afanosamente toda esta labor científica y literaria, dedicada a la selvicultura y a sus aprovechamientos industriales, que a nuestras manos llega. Estamos seguros de que nos ha de proporcionar elementos de publicidad de gran interés provincial. Cuando el ruido mundano de las fiestas cese; cuando la ciudad y la provincia recobren la tranquila normalidad de los días de trabajo, ahora alterada por el provechoso ajetreo y vertiginoso vivir de la brillante temporada veraniega, será momento oportuno para acudir a estos folletos y a estos libros "evangélicos", donde la fervorosa y encendida llama del patriotismo de los facultativos del Cuerpo de Montes, doctos ingenieros y ayudantes estudiosísimos, arde constantemente, como las lucecitas de lámparas votivas en recónditas capillas de viejas Catedrales españolas.

Nada sabemos de los planes forestales de la Diputación de Santander para este invierno; pero no podemos dudar de que los tenga. Un año más perdido por la acción oficial, aunque el trabajo de los particulares vaya progresivamente en aumento, sería una gran pérdida para la economía provincial, porque, como dicen sabias máximas que tenemos a la vista, "los ríos secos son una consecuencia de las montañas calvas; los árboles y el suelo de los montes constituyen pantanos naturales que dan en el verano el agua que reservaron en los grandes temporales del invierno, salvando al llano de la inundación. Si se retiene la gota de agua en las alturas, se habrá vencido la inundación del valle, transformando a la vez el escaso manantial en fuente copiosa. Los países montañosos no son habitables sin bosques. En ellos, el que no repuebla los arbolados se hace cómplice de la ruina del país y de la emigración de sus habitantes".

El Sindicato Forestal Cántabro, que se está reorganizando, encauzará y favorecerá la iniciativa y el esfuerzo de los particulares, con el popósito de que aumente la riqueza arbórea de la Montaña, hasta donde conviene que llegue para justificar la deseada creación aquí de la factoría de pastas y celulosas; pero es preciso que los organismos oficiales, el tesoro de la Diputación y el de los Ayuntamientos tomen parte también en la acción de conjunto que ha de exigir la consecución de esa esperanza, porque, por cuantiosos que lleguen a ser los intereses privados en cuyo nombre se intente la concesión de beneficios y auxilios para la fábrica transformadora de madera en celulosas y pastas químicas de papel y de cartones, nunca pesarán tanto en el ánimo del Gobierno que nos rija como la consideración de que el consumo de las primeras materias ha de favorecer directamente a las rentas de los pueblos y a las de los Municipios y las Diputaciones que hayan acometido, patriótica y previsoramente, la empresa de repoblar sus destruídos montes.

Nuestro anhelo ferviente es que, a partir del otoño ya próximo, se comience en la provincia de Santander una verdadera campaña forestal. Conferencias divulgadoras, creación de consorcios de los Municipios con los pueblos poseedores de terrenos yermos aprovechables; constitución de Sociedades plantadoras, al amparo del Sindicato; trabajo entusiasta de los particulares y participación resuelta en tal labor por la Diputación provincial, que debe proseguir y engrandecer sus apenas iniciados plantíos, para dar alto ejemplo a los Ayuntamientos y Juntas vecinales.

Sólo así podremos aspirar a que pronto se estudie el emplazamiento de la factoría montañesa de transformación de maderas, émula de la "Caima Pulp", de Oporto, donde ya se obtienen y se exportan cada año **cuatro mil quinientas toneladas** de pastas químicas de eucaliptos, que compran los grandes fabricantes de Suecia para reexportar, en mezcla con las de pino, a todos los países consumidores de Europa.

* * *

Al terminar las líneas que anteceden llega a nosotros la plena confirmación de las noticias que ofrecimos a los cultivadores montañeses sobre los propósitos del señor ministro de Hacienda en relación con las plantaciones de tabaco de la Montaña. Tal confirmación nos trae a la vez un alto honor que no podemos declinar: el ministro nos ruega—y ya hemos contestado aceptando, en nombre de nuestro interés por la vida campesina de la provincia—que tomemos parte con él y con el ingeniero director de cultivos de la Tabacalera, señor Torres de la Serna, en el acto de propaganda que se ha de celebrar en Torrelavega.

El señor Calvo Sotelo desea que nuestra modestísima palabra inicie la conferencia, cuya importancia, por la autoridad científica del señor Torres de la Serna y por la representación del Gobierno encarnada en el consejero de la Corona, que hablará en último término, no se puede encarecer bastante. Ello es demasiado compromiso para nuestra sencilla manera de manifestarnos. Pero ya está dicho que nos creemos en el deber inexcusable de aceptar.

Torrelavega, la Cámara Agrícola y la Federación Católico-Agraria harían bien en percatarse, a su vez, de que deben procurar que el acto tenga toda la solemnidad y asistencia que corresponden al interés de la provincia de Santander.

Jesús DE COSPEDAL

Ribamontán al Mar, septiembre de 1929.

ALMACEN DE MADERAS
DE
LEOPOLDO PARDO
Castilla, 2. SANTANDER

"EL CANTABRICO"

Fiesta de confraternidad.

Don Tomás Rivero, gerente y propietario de EL CANTABRICO, dando una prueba más de su bondad y de su cariño hacia todos los que trabajamos en esta Casa, tuvo el pasado domingo la delicadeza de reunir a su alrededor a cuantos cooperan en la redacción y difusión de este periódico, que tiene todos los amores de cuantos en él, por muy pequeña que sea su labor, ponen su cerebro, su corazón y su espíritu a su servicio.

Quiso don Tomás Rivero reunir a toda la Redacción, a la Administración, al personal obrero, a los colaboradores, a los corresponsales literarios y administrativos y hasta a los vendedores; pero era tan difícil conseguir reunir en un mismo día y a una misma hora a todos cuantos tienen intervención en el desarrollo y propagación de nuestro querido periódico, que hubo de limitarse el deseo de nuestro gerente a una representación de cada uno de los grupos que, aparte Redacción, Administración y talleres, constituyen cuantos participan de los beneficios de EL CANTABRICO.

La fiesta—fiesta de confraternidad y de recíproco cariño—se celebró en el típico restaurant "La Vizcaína", de la Albericia, y dado el espíritu cordial que aquélla tenía, los comensales tuvieron la inmensa satisfacción de recibir otra prueba más de los bondadosos propietarios de EL CANTABRICO con la presencia de la distinguida señora doña Concepción Corral de Rivero, que, acompañada de sus hijos, José Ramón y Elenita, y de la señorita Marita Herrero, al tener conocimiento del simpático acto que se celebraba, no quiso estar ausente, como no lo está nunca cuando se trata, lo mismo en las alegrías que en las tristezas, de estar al lado de los que trabajamos en este periódico.

La comida se deslizó en un ambiente de encantadora intimidad, siendo de ella la nota más simpática, más inolvidable para todos nosotros, el derroche de bondad que, para con todos, sin distinción de cargos, tuvo la amable señora de Rivero, que fué objeto, al final de la fiesta, de una calurosísima y expresiva manifestación de respetuoso cariño.

El clásico restaurant—merecidamente puesto en moda para esta clase de fiestas—hizo honor a su renombre y a su fama, sirviendo un espléndido menú, a base de la típica "olla podrida". Todos tuvimos un elogio—en esta ocasión muy sincero y merecido—para los dueños de "La Vizcaína", que, desde su puesto, contribuyó al mejor resultado de la fiesta.

Interpretando el pensamiento y recogiendo los sentimientos de todos los reunidos, y de aquellos que, por sus ocupaciones, excusaron su asistencia, pero que en espíritu estuvieron con nosotros, expresamos a los señores de Rivero la gratitud fuerte, honda, muy sincera por esta nueva demostración del cariño constante, de la bondad sin límites, de las atenciones que nunca olvidaremos que siempre tienen para con nosotros, y que se manifestaron de manera amplia en la fraternal fiesta celebrada el pasado domingo.

Leopoldo Rodríguez F. Sierra

Especialista en enfermedades de la piel y secretas

Radium y rayos X para radioterapia profunda

MUELLE, NUM. 20

Consulta de diez a una.

Ateneo de Santander

Hoy, martes, a las diez y media de la noche, ocupará la tribuna de este Ateneo el abogado y publicista, miembro de la Sección de Literatura, don Arturo Casanueva, quien dará a conocer las primicias de su última producción literaria, titulada "Vía Crucis rojo", poemas de la pasión.

A esta lectura podrán asistir las señoras como de costumbre.

EXPOSICION DE OBRAS DE EDUARDO SORIA

Hoy, martes, a las siete de la tarde, será inaugurada una valiosa Exposición de obras pictóricas del notable pintor montañés Eduardo Soria.

SANATORIO MARÍTIMO CANTABRIA

SARDINERO-SANTANDER

Raquitismo, escrófula, linfatismo, tumores blancos

ESPLÉNDIDA SITUACION - TODO CONFORT

Las habitaciones preferentes tienen terraza independiente para la cura de aire y de sol.

ABIERTO TODO EL AÑO

Dirigirse á DON JESÚS MATA

MÉDICO-DIRECTOR

EN EL REAL CLUB MARITIMO. — Los Reyes, en el acto de entrega de premios a los balandristas de la regata internacional Plymouth-Santander. (Foto Samot.)

LOS SEÑORES DE RIVERO Y SUS SIMPATICOS HIJOS, RODEADOS DE TODOS CUANTOS ASISTIERON A LA CORDIALISIMA FIESTA CELEBRADA EL DOMINGO, EN EL RESTAURANT "LA VIZCAINA". (Foto Samot.)

HISPANOAMERICANISMO

LA INSTITUCION LIBRE DE ENSEÑANZA DE MEJICO

II

Terminábamos nuestro artículo anterior con la opinión del señor secretario de Educación de Méjico, y debiéramos haber copiado también la promesa que hacía, de que el Gobierno de aquel país animaría con sus simpatías la realización del proyecto. "Todo lo que signifique creación cultural—decía a los iniciadores el señor licenciado Ezequiel Padilla—y oportunidad para la enseñanza del pueblo de Méjico, merece, desde luego, el estímulo y la simpatía de nuestro Gobierno, por conducto de su Secretaría de Educación. Esta Secretaría pondrá a disposición de los organizadores todos los elementos que estén a su alcance, con el deseo más grande de que la Institución Libre de Enseñanza se convierta en una brillante realidad."

Esta simpatía y estímulo es lo que se ha pedido al Gobierno español, y es de esperar que, por parte del Ministerio de Instrucción Pública de España, sólo facilidades, alientos y estímulos han de encontrarse. Porque tan doloroso como resulta para los españoles residentes allá el ver cómo otras razas, tan distintas de la nuestra, conceden toda la importancia que un plantel educativo tiene para sus proyectos de expansión futura, arrebatando lenta, pero definitivamente, amores y simpatías, tiene que ser para los que rigen nuestro Ministerio de Instrucción, y cuando, como en este caso, para contrarrestar tal labor se presentan planes acabados y se suplica sólo el beneplácito y la simpatía de nuestro Gobierno, sin ninguna ayuda financiera, cuando por toda petición se pretende que el Gobierno de España preste su aquiescencia para que todos los españoles de Méjico sepan que las autoridades de la madre patria sienten con ellos, no es posible que se cierren los ojos ante la realidad y se niegue el apoyo moral, que tan esencial ha de ser para el triunfo definitivo de lo que se proyecta.

* * *

La I. L. E. no ha perdido de vista el problema que se plantea a los padres cuando necesitan elegir un establecimiento de enseñanza donde internar a sus hijos, al llegar éstos a la edad escolar. Internado fundado en las leyes de la razón y de la experiencia, donde la tutela del dómine ha sido sustituída por una paterna vigilancia, en el que la vida se desenvuelva en un ambiente exquisito y confortable, tal será el que establezca este centro modelo.

Copia fiel de la Residencia de Estudiantes de Madrid, en la I. L. E., de Méjico, se establecerá la que lleve aquel nombre.

* * *

Capítulo aparte merece la Escuela de Emigrantes, cuya misión ha de ser prestar a todo español que llegue a Méjico una orientación que le permita salvar los obstáculos que pudieran presentársele en sus actividades futuras.

Cuando, hace años, visitamos la Universidad Colonial de Amberes, donde tan magistralmente se prepara a los individuos que más tarde han de tener que vivir en las colonias del pequeño reino, escribimos nosotros acerca de la conveniencia de crear en Santander una Escuela de Emigrantes, que preparase a los que abandonaban su patria, para el más fácil triunfo en los países a que se dirigían. Y fué, si mal no recordamos, la Casa de América la que elaboró un plan de trabajo para la Escuela proyectada, centro que contaba con grandes simpatías y con el apoyo decidido del mismo que hoy alienta y apoya moral y materialmente los proyectos de la I. L. E., desde nuestra ciudad.

La Escuela de Emigrantes de Méjico, en colaboración con las Cámaras Españolas de Comercio, expedirá títulos de eficiencia mercantil, comercial o profesional obrera. Así han de evitarse infinidad de fracasos, decepciones dolorosas siempre y nada favorables para el concepto que nuestra cultura de españoles debe merecer.

* * *

Para atender a la educación física, la I. L. E., piensa contar con el campo deportivo más perfecto de la ciudad de Méjico. Pista para juegos olímpicos, gimnasio, tanque de natación, frontón, tennis, etc., etc., forman el proyecto delineado en la Memoria, cuyo trabajo debe ser conocido y estudiado por cuantos de veras se interesen por los problemas de acercamiento intelectual entre España y las naciones de habla española.

* * *

De cuanto llevamos dicho se deduce cuán importante es para todos los españoles el triunfo definitivo de los planes de la I. L. E., de Méjico, y cómo, de una manera preferente, interesa al Gobierno de España que estos proyectos se transformen en una venturosa realidad inmediata. El Gobierno de Méjico, al eximir a estas Empresas de Enseñanza de todo impuesto, que suele constituir una pesadilla para otra clase de negocios, presta una ayuda considerable al proyecto. La ayuda económica de todos los pudientes la tienen, desde luego, asegurada. Con verdadero fervor se han sumado a la tarea hombres de negocios, de aquí y de allá. Otros muchos formarán en las filas de la cruzada de reconquista del espíritu español en las naciones de nuestra lengua, porque, como dicen los autores de la Memoria, señores Robert e Izquierdo: "Nosotros dimos a Méjico idioma y costumbres; nosotros le dimos las normas del hogar santo y respetado; nosotros les enseñamos a leer en castellano; en Méjico fundamos la primera imprenta de América, y hoy, que la cultura nórdica está invadiendo nuestro terreno, minando y desacreditando nuestros fundamentos sentimentales, justo es que con nuestra Escuela salgamos a la palestra, reivindicando lo que por tradición y afinidad racial nos pertenece".

La empresa es de importancia tal, que nuestro cónsul en Veracruz decía a los iniciadores, que le interrogaron sobre el proyecto: "No sólo considero improcedente abstenerme de opinar en asunto tan transcendental, sino que me atrevo a proclamar en alta voz y con la mayor energía, que ante el problema planteado por ustedes, y tan magistralmente resuelto, en sus estupendos proyectos, no caben abstenciones ni titubeos: hay que optar por ser o no ser, por vivir o vegetar, por influir culturalmente en la vida americana o dejarnos suplantar por otras razas u otros pueblos más diligentes que acierten a ocupar el puesto que dejemos vacante en la mente y en el corazón de los pueblos hispanoamericanos".

Veamos, pues, si fundadamente alguien puede llamarnos desertores del deber.

Jesús REVAQUE

M.E.C.D. 2017

COMENTARIOS

Hemos presenciado unas curiosas escenas de la llamada fiesta nacional, que en nuestras observaciones en el caso que nos ocupa, fué seminacional. Los toros eran del país, y los toreros, extranjeros. Los toros fueron excelentes, nobles, y los lidiadores resultaron unos aprendices de toreros... Pero al llegar a este punto recordamos que reputados revisteros taurinos han hablado de los señores Balderas y Muñoz y de míster Sidney Franklin, y nos han dicho, en periódicos de gran seriedad, que son unos fenómenos coletudos o poco menos.

Nos lo han dicho varias veces, e incautamente lo habíamos creído. Y, en efecto, la llamada fiesta seminacional en cuestión se redujo a lo siguiente: a unos toreros atrevidos, valientes, que con un temerario desconocimiento de la lidia se ponían ante el toro, también valiente y tan noble que los perdonaba la vida a cada instante.

Y que después, en premio a la generosidad de las nobles bestias, los señores toreros se hartaban de darles pinchazos y de hundirles la puntilla repetidas veces en el testuz.

De esta novillada y de otras parecidas se deducen unas ligeras consideraciones, que se pueden resumir del modo siguiente: Que así como existen asociaciones protectoras de animales, haya otras protectoras de hombres. Que entre las de esta segunda clase se vele por que los toreros temerarios, los que sólo hacen gala de un valor un poco inconsciente, no pisen las plazas hasta que aprendan a lidiar toros bravos.

Y, sobre todo, sería de desear que los revisteros, que tanto ensalzan la belleza de la fiesta nacional, no contribuyan a empequeñecerla equivocándose tan de plano, entre las burlas de la afición, que anda bastante desorientada.

Fernando Estrañi
Enfermedades del SISTEMA NERVIOSO
CASTELAR, 1. — TELEFONO 1142.
Consulta de 11 a 1 y de 3 a 5.

Una aclaración.

Nuestro corresponsal en Reinosa nos decía días pasados en una de sus correspondencias que varios comerciantes e industriales de aquella ciudad se quejaban de que los representantes de la Casa "Ediciones Gráficas Españolas" no hubieran respondido a los compromisos adquiridos al recoger algunos anuncios para publicarlos en la citada revista.

Según nos manifiestan los encargados de llevar a cabo la obra anunciada, el número extraordinario que "Ediciones Gráficas Españolas" dedica a Santander y su provincia ha sufrido un retraso, por el excesivo número de informaciones y de anuncios que Santander les ha proporcionado.

Añaden que pueden estar seguros todos los suscriptores a esta edición que la obra no tardará en publicarse, quedando plenamente satisfechos cuantos a ella han cooperado espiritual y materialmente, y que su difusión en las Exposiciones de Sevilla y de Barcelona habrá de compensar las molestias que el retraso haya podido ocasionar.

Indio Rosa
Dr. VAZQUEZ ANDIANDE
Partos y enfermedades de la mujer.
Cirugía y medicina de esta especialidad.—RAYOS X.—DIATERMIA.
San Francisco, 21, primero, de 11 a 1 y de 4 a 6.—Teléfono 3122.

ALBERICO PARDO
Enfermedades de los niños.
Rayos X—Rayos ultravioletas.
Ribera (al lado de Correos.—Tel. 3087

Cantabria-Cars.
Excursiones que se efectuarán esta semana: diariamente, a Santillana y cuevas de Altamira; martes, a Puente Nuevo y Fuente del Francés; jueves, a Santoña y Limpias; sábado y domingo, a los Picos de Europa y a Covadonga. Informes:
Paseo de Pereda, 29, entresuelo.

Joyería - Orfebrería CANO San Francisco, 25
La Casa cada día más de moda. Artículos para regalos, relojes de las mejores marcas y depósito exclusivo de artículos de iglesia.
Equidad en los precios y garantía absoluta.

EL DIA DEL PRESIDENTE

Se ocupará de la adquisición por el Estado de la Casa de Galdós.

EL DOMINGO

El domingo, el marqués de Estella oyó misa en Palacio, en unión de la real familia y palatinos.

Después fué a almorzar a Valdecilla, en compañía del marqués de este título, de su ilustre sobrina, la marquesa de Pelayo, y de sus bellas hijas, que pasan unos días en "La Cabaña".

Antes estuvo en el Real Club Marítimo y en el paseo de Pereda, viendo las maniobras de los bomberos voluntarios, por las que felicitó a su jefe, don Rafael Botín.

Por cierto que el popular "Mijares", que, como se sabe, viste el honroso uniforme, al ver al presidente en la calle, hizo una de las suyas, tirándose desde un balcón a la manta que sujetaban seis bomberos, en la calle, en posición de firmes y haciendo el saludo militar, lo que fué muy elogiado por el presidente.

Después de la sobremesa, pasada en el parque de la hermosa finca, el marqués de Estella marchó a dar un paseo, en coche, por La Cavada y Liérganes, regresando a Palacio a las ocho y media, y no volviendo a salir por la noche.

EL LUNES

Ayer, a las once, bajó el presidente al Gobierno civil, donde había de tener lugar una recepción de personas interesadas en asuntos generales, y que afectan a la región.

En primer término recibió al presidente de la Diputación y al alcalde, que fueron a hablarle de la necesidad apremiante de aprobación en que se hallaba el expediente formulado para declarar monumento nacional la finca "San Quintín", del ilustre Pérez Galdós, y que está expuesta a venderse libremente a cualquiera si el Estado desatiende el ruego de Santander.

El marqués de Estella se interesó mucho por el asunto, y prometió apoyar la justa pretensión de la ciudad para que en plazo breve pueda ver realizados sus deseos.

Después le visitó don Rafael Botín, como jefe de los Bomberos Voluntarios, para darle cuenta del acuerdo del Cuerpo de nombrarle a él y al general Saliquet socios de honor de la Institución.

El general Primo de Rivera se mostró complacidísimo, y pidió al señor Botín una lista de los doce bomberos que lleven en el Cuerpo más de doce años de servicio activo, para condecorarles.

El presidente, al mediodía, marchó a almorzar a Palacio, en compañía de los Reyes, y por la tarde, después de dar un paseo, fué al campo de golf de Pedreña, que está concurridísimo.

Por la mañana, el marqués de Estella despachó con el Rey algunos asuntos de urgencia.

EL CONDE DE GUADALHORCE

Al mediodía de ayer llegó a esta ciudad el conde de Guadalhorce.

Como se sabe, al mediodía iba a ser obsequiado con un banquete por la Comisión gestora del ferrocarril Santander-Mediterráneo; pero como el ministro de Fomento avisó que vendría muy retrasado, y que almorzaría en Palacio, se aplazó la comida para hoy, a la una, en el Real Club Marítimo.

Calzados "La Americana". Expone estos días las últimas creaciones recibidas. Visite sus escaparates. Puerta la Sierra, 1.

DE LA "GACETA"

La nueva demarcación notarial.

La "Gaceta" publica la nueva demarcación notarial. En ella se reduce el número de notarías rurales, suprimiendo las que, además de ser incongruas, son inútiles; se aumentan las notarías urbanas, sobre todo en las grandes poblaciones, y se dan reglas para el traspaso de notarios de las suprimidas a las nuevas o a las vacantes que se produzcan.

A nuestra provincia interesa las siguientes:

Provincia de Santander: Cabuérniga, Cabezón de la Sal, Castro Urdiales, Laredo, Ampuero, Potes, Ramales, Reinosa, Santander, seis; Astillero, Renedo, Santoña, Solares, San Vicente, Torrelavega, dos; Los Corrales, Molledo, Santillana, Villacarriedo y San Vicente de Toranzo.

Angel Ruiz Zorrilla
VIAS URINARIAS—SECRETAS—CIRUGIA GENERAL
Consulta de 11 a 1 y de 5 a 6 tarde.
Plaza Vieja, 2.-Tel. 3480.

Dr. José Cortiguera.
Partos y enfermedades de la mujer.
MENDEZ NUÑEZ, 2, PRIMERO
De 11 a 1 y de 4 a 6. — Teléfono 3592.

LAMENTABLE ACCIDENTE

Se le dispara una escopeta y le destroza una mano.

Tuvimos ayer conocimiento de un desgraciado accidente, del que fué víctima nuestro querido y particular amigo don Eusebio Ganza, culto y diligente oficial del Juzgado del distrito del Oeste.

Don Eusebio Ganza salió el pasado domingo con su familia, con objeto de pasar el día en el pintoresco pueblo de Liencres.

Para entretenerse, llevó una escopeta, con la que se dispuso a cazar. De pronto, se le reventó ésta, destrozándole una mano.

En el automóvil del conde de la Mortera fué conducido a la Casa de Socorro. Y en este centro de asistencia fué curado de grandes destrozos en la mano izquierda, con pérdidas de los dedos meñique, anular y medio.

Una vez curado fué trasladado al Sanatorio del doctor Madrazo.

Sinceramente lamentamos el accidente de que ha sido víctima tan experto y amable funcionario judicial, cuyo restablecimiento deseamos muy sinceramente.

Teatro Pereda
Gran compañía cómica PEDRO SEPULVEDA-SALVADOR MORA
Hoy, martes, 3 de septiembre
TARDE, a las 7 — NOCHE, a las 10 y 1/2
ESTRENO ESTRENO ESTRENO
y únicas representaciones de la comedia de gran éxito, original de Armont y Gervillón, versión castellana de Cardenas y Gutiérrez Roig, titulada
EL CLUB DE LOS CHIFLADOS
Triunfo clamoroso de esta compañía.
Mañana, miércoles, despedida de la compañía en funciones populares extraordinarias (dos pesetas butaca), poniéndose en escena ALFONSO XII, 13.
El jueves, debut de la notable compañía del Teatro Infanta Isabel, de Madrid, con el interesante estreno de EL ULTIMO LORD.
(Véanse listas y repertorio.)

Pensiones para escolares.

Por el Ministerio del Trabajo ha sido autorizada la Inspección general de Emigración para que, con cargo a las cantidades recaudadas por el pago del canon extraordinario por billetes de emigrantes, se creen trescientas pensiones para otros tantos jóvenes, de edad de catorce a dieciocho años, que sean o hayan sido alumnos de las escuelas nacionales y que hayan sobresalido en ellas por su laboriosidad e inteligencia.

Las enseñanzas que podrán recibir los favorecidos con las becas será a elección de los mismos; en el orden industrial, mecánica en general, mecánica especial del automóvil y electricidad. En el orden agrario, podrán recibir enseñanzas prácticas e intensivas de avicultura, apicultura, sericicultura, lechería, cerealicultura, contabilidad y cooperación agrícola.

Estas enseñanzas se darán en los centros que dependan del Estado, o en su defecto, en las entidades que se relacionen con los Ministerios del Trabajo y Economía Nacional.

Los favorecidos tendrán derecho al viaje de ida y regreso gratuito, a la enseñanza y a una cantidad para sufragar los gastos durante el período de aquélla, incluyendo, además del alojamiento, manutención y vestido.

Los requisitos que se exigen para solicitar estas becas están señalados en la "Gaceta" del día 27 del corriente.

RICARDO SARO
DENTISTA
Consulta de diez a una y de cuatro a seis. Wad-Ras, 5, segundo; teléfono 3142.

Joaquín Santiuste
GARGANTA, NARIZ, OIDOS
11 a 12, Sanatorio del doctor Madrazo.
12 a 2 y 4 a 5, Wad-Ras, 7, 4.°

JUAN JOSÉ LASTRA MEDICO especialista en enfermedades de los niños, de la Gota de Leche.
Traslada su consulta a Becedo, núm. 1, 1.°

Santiago García Quintanilla
Medicina general. Especialista en huesos, músculos y articulaciones.
Consulta de 11 a 1. — Burgos, 8, 2.° dcha.

MARCA CONCEDIDA
Bodegas UZCUDUN
VINOS FINOS DE MESA Y EXPORTACIÓN
Padilla, 24, 26 y 28. - SANTANDER

GRAN CASINO DEL SARDINERO. TEMPORADA DE VERANO DE 1929
HOY, MARTES, 3 DE SEPTIEMBRE
Tarde y noche.—Thé baile.—ORQUESTA IBARRA
En el teatro: A las seis y tres cuartos de la tarde. A petición del público, la comedia en tres actos, de Pedro Muñoz Seca,
EL CONFLICTO DE MERCEDES
Precios de las localidades.—Butaca, 2,50 tarde y 1,50 noche.—Palcos principales, 15 pesetas tarde y 10 noche.—Palcos segundos, 12 pesetas tarde y 8 noche.
Nota.—No están comprendidas en estos precios las entradas al Casino.
El último tranvía saldrá después de terminado el espectáculo e irá a Santander por el Alto de Miranda

LAS NOTICIAS

Ayer tuvo lugar la inauguración, en esta localidad, de la Sucursal que la importante Empresa Española ROLDOS-TIROLESES, S. A. de Publicidad, ha instalado en la calle de la Blanca, 1 y 3, primero.

Como creemos, tendrán una muy buena acogida en el comercio e industria de nuestra ciudad, ya que esta gran Empresa cuenta con un servicio técnico admirable, secciones de presupuestos, proyectos, dibujo, cartelería, fotografía, imprenta y fotograbado, y, además, está organizada al estilo moderno, con tanta perfección, que lo acredita por sí sólo los innumerables años que sus componentes llevan elaborando, con una capacidad y honradez suficientes, por el bien del comerciante en el desarrollo de sus negocios.

A todos, nuestra mayor enhorabuena, y les deseamos sinceramente grandes éxitos y los más prósperos y felices resultados en pro de nuestra bien querida región.

R. MAZA MADRAZO
PULMONES Y CORAZON
RAYOS X.—ELECTROCARDIOGRAFO
Neumotórax y quimioterapia de la tuberculosis. De 10 ½ a 1 y de 3 a 5. A los pobres, martes y sábados, de 5 a 6.
BURGOS, 3, 1.°—TELEFONO 3626.

Carlos R. Cabello
PARTOS, ENFERMEDADES Y CIRUGIA DE LA MUJER
MEDICINA INTERNA
De 11 á 12, Sanatorio del Dr. Madrazo.
De 12 y 1/4 á 2, Cañadío, 1, 2.°
EXCEPTO LOS DOMINGOS

CICLISTA HERIDO

El niño de siete años Agustín González Conde se cayó de la bicicleta en que iba montado, produciéndose una herida contusa en la pierna izquierda, de la que fué curado en la Casa de Socorro.

G. IÑIGO
OCULISTA
CONSULTA DE 11 A 1 Y DE 4 A 5.
Velasco, 7.—Teléfono 2687.

Doctor Ortiz Villota
Enfermedades del corazón y pulmones.—Rayos X
Consulta diaria de 11 1/2 a una.
Velasco, 5, 2.°—Teléfono 1020

PARA CUMPLIR QUINCENA

Han sido detenidos, y han pasado a cumplir quincena, los maleantes Joaquín García Ceregeta, Manuel Gómez Gutiérrez y Nicolás Soto Toca.

Dr. F. CALATAYUD
MÉDICO DENTISTA
EXTRACCIONES SIN DOLOR
Plazuela del Príncipe, 1. 1.°

ABILIO LOPEZ
ESPECIALISTA EN MEDICINA Y CIRUGIA DE LA MUJER.—PARTOS
Consulta de doce a dos y de cuatro a seis.—Teléfono 2365.
ATARAZANAS, NUM. 16, PRINCIPAL

BANDA MUNICIPAL

Programa de las obras que ejecutará hoy, desde las ocho y media, en el paseo de Pereda:

Primera parte.

"Los lanceros de la Reina", pasodoble.—Marquina.

"Preciosa", fantasía.—Weber.

"Tannahuser", gran marcha.—Wagner.

Segunda parte.

"Serenata española".—Rucker.

"La pícara molinera", selección.—Luna.

"O tío Xan", muiñeira.—San Miguel.

A. HERRERA MEDICINA GENERAL
APARATO DIGESTIVO Y ANALISIS
Consulta de 10 a 1 y 3 a 5.—Gándara, 2.

Luis Ruiz Zorrilla MEDICO
Especialista en garganta, nariz y oídos.
Consulta de 10 ½ a 1 y de 3 ½ a 5.
Méndez Núñez, 13. Teléfono 3332.

En Comillas ha fallecido ayer, a los diecisiete años de edad, el inteligente joven Ramón Sánchez Martínez, que gozaba de generales simpatías por la bondad de su carácter y excelentes prendas personales.

A su desconsolada madre, doña Susana; hermanos, José, Manuel, Gumersindo, Susana y Antonio, y demás distinguidos familiares, llevamos la expresión de nuestro sincero pésame por la desgracia que lloran.

* * *

Confortado con los Santos Sacramentos y la Bendición Apostólica, ha fallecido ayer en esta ciudad el distinguido caballero don Bernabé Mendivel Gutiérrez, a la avanzada edad de setenta y ocho años, dejando en el mayor desconsuelo a sus hijos, y demás familia.

A toda ella testimoniamos nuestro dolor por la desgracia que les aflige, deseándola resignación cristiana para sobrellevar tan sensible pérdida.

Dr. Amadeo Santín Arias
ESPECIALISTA EN LAS ENFERMEDADES DEL ESTOMAGO, INTESTINOS Y MEDICINA GENERAL
Consulta de 11 a 1 y de 3 a 4.
Amós de Escalante, núm. 12, 2.° izda.

ADOLFO F. DOSAL - Rayos X
ESTOMAGO, INTESTINOS, DIABETES
Santa Lucía, 3, 1.° Consultas: 3 a 6.

R. PRESMANES DENTISTA
Puente, 1 duplicado, principal.

EL CANTABRICO
APARTADO 20.
TELEFONOS:
REDACCION: 2110.
ADMINISTRACION: 3571.

Escuela Particular de Náutica de Santander.

Desde esta fecha queda abierta, en la Sección de Fomento de la excelentísima Diputación Provincial de esta capital, la matrícula para las enseñanzas siguientes:

Náutica.— Maquinistas.— Operadores de Radiotelegrafía.

Debiendo advertir que las enseñanzas de Náutica y Maquinistas son completamente gratuitas.

Santander, 1 de septiembre de 1929.

El director.

C. AGUILERA PIEL Y SECRETAS
AMOS DE ESCALANTE, NUM. 8.
Consulta de once a una y cuatro a seis.

REBOLLEDO.—CORONAS DE FLORES.—TELEFONOS 2553 Y 1739.

†

LA JOVEN

Teresa Castanedo Aedo

FALLECIO EN EL DIA DE AYER EN ASTILLERO

A LA EDAD DE 17 AÑOS

Habiendo recibido los Santos Sacramentos y la Bendición Apostólica.

R. I. P.

Su desconsolada madre doña Teresa Aedo, viuda de Castanedo (corresponsal administrativo de EL CANTABRICO); hermanos don Gerardo, doña Florentina y doña Jesusa; hermanos políticos don Enrique Olazarán y doña Ascensión de Guardo; tíos, primos y demás parientes,

Suplican a sus amistades una oración por la finada y asistan a la misa que, por el eterno descanso de su alma, se celebrará en la parroquia del citado pueblo hoy, martes, 3, favores por los cuales les quedarán reconocidos.

Astillero, 3 de septiembre de 1929.

Funeraria "Nuestra Señora del Carmen". — BLANCO.—Teléf. 1527.

†

EL SEÑOR

D. BERNABE MENDIVEL GUTIERREZ

Ha fallecido el día 2 de septiembre de 1929

A LA EDAD DE 78 AÑOS

Habiendo recibido los Santos Sacramentos y la Bendición Apostólica.

R. I. P.

Sus hijos doña Rosaura, **doña Raimunda, don Faustino y don Pablo; hijos políticos** don Julio Rasilla (ausente) y doña Rosa Borruel; hermano don Emilio Mendivel (ausente); **nietos, bisnietos y demás familia,**

Suplican a sus amistades le encomienden a Dios Nuestro Señor en sus oraciones y asistan a la conducción del cadáver, que tendrá lugar hoy, a las doce, desde la casa mortuoria, paseo de Canalejas, núm. 30, al sitio de costumbre, favores por los cuales les quedarán reconocidos.

Santander, 3 de septiembre de 1929.

La misa de alma se celebrará **mañana, miércoles, en la capilla de las** religiosas Bernardas.

†

EL JOVEN

Ramón Sánchez Martínez

(DEL COMERCIO DE COMILLAS)

FALLECIO AYER EN ESTA VILLA, A LOS 17 AÑOS DE EDAD

HABIENDO RECIBIDO LOS SANTOS SACRAMENTOS

D. E. P.

Su madre doña Susana; hermanos José, Manuel, Gumersindo, Susana y Antonio, y demás parientes,

Ruegan a sus amistades encomienden a Dios el alma del finado y asistan a la conducción del cadáver, que se efectuará hoy, a las doce de la mañana, y a los funerales que se celebrarán los días 10 y 11 del corriente, a las once de la mañana, en la iglesia parroquial de San Cristóbal, de esta villa.

Comillas, 3 de septiembre de 1929.

†

PRIMER ANIVERSARIO

DEL señor

D. Javier de la Revilla y Barbáchano

QUE FALLECIO EL 4 DE SEPTIEMBRE DE 1928

HABIENDO RECIBIDO LOS SANTOS SACRAMENTOS

R. I. P.

Su hija adoptiva y demás familia,

Ruegan a sus amigos le encomienden a Dios.

Todas las misas disponibles que se celebren mañana, miércoles, día 4, en las parroquias de Santa Lucía, Compañía e iglesia de los Padres Carmelitas; misa y alumbrado de los Angeles Custodios, serán aplicadas por el eterno descanso del alma de dicho señor.

Santander, 3 de septiembre de 1929.

†

CUARTO ANIVERSARIO

DEL SEÑOR

D. JOAQUIN FUENTES PILA

(Teniente de artillería; capitán por méritos de guerra; caballero de la Medalla Militar y propuesto para la cruz laureada de San Fernando)

Murió cristiana y heroicamente por la Patria en Kudia-Tahar (Tetuán) el 4 de septiembre de 1925

R. I. P.

Sus padres don Santiago y doña Amelia; sus hermanos doña Eugenia y doña María del Rosario (religiosas Reparadoras), don Santiago, don José María, doña Amelia, doña María Luisa y doña María de la Paz; hermana política doña María Pérez López; tíos, primos y demás parientes,

Ruegan a sus amistades le encomienden a Dios en sus oraciones.

Todas las misas que se celebren el día 4 del corriente en las parroquias de Puente Viesgo y Argomilla de Cayón (Santander), en la iglesia de los PP. Jesuítas, de Santander, y santuario de Nuestra Señora del Soto-Iruz (Santander), y en Madrid, en las iglesias del Salvador y San Luis y en la capilla del Noviciado de María Reparadora, de Chamartín de la Rosa, se aplicarán en sufragio del alma del finado.

Santander, 3 de septiembre de 1929.

Varios señores prelados se han dignado conceder indulgencias en la forma acostumbrada.

M.E.C.D. 2017

EN LA FABRICA DE LOZA DE ADARZO

La visita el infante don Gonzalo y se muestra satisfechisimo de sus progresos.

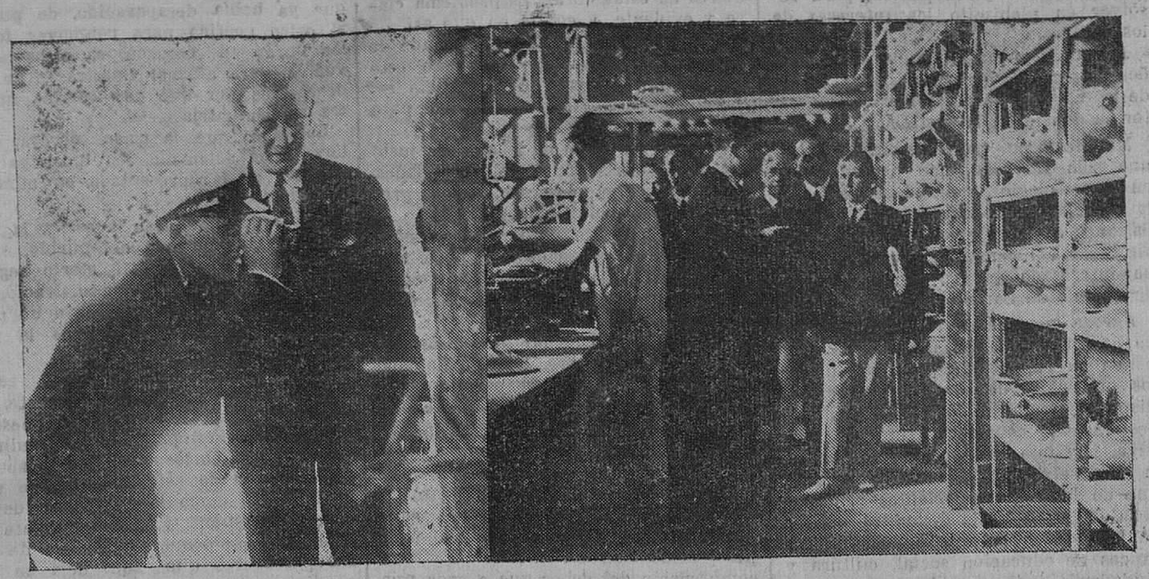

EN LA IBERO-TANAGRA. — El infante don Gonzalo, mirando el interior de l horno de carcinar pedernal, y oyendo las explicaciones del señor Zataraín, en uno de los talleres de moldeado. (Fotos Samot.)

EN LA IBERO-TANAGRA. — El presidente del Consejo de administración, don Estanislao de Abarca, explicando al infante don Gonzalo la operación de decorado. (Foto Samot.)

En la mañana de ayer visitó la importante fábrica de loza de Adarzo, denominada Ibero-Tanagra, el infante don Gonzalo, que, como toda la familia real, se preocupa de ver las mejores industrias de la nación, que nada tienen que envidiar a las del extranjero.

El infante don Gonzalo llegó a Adarzo acompañado de su profesor, señor Salazar, y del inspector de los reales palacios, señor Asúa, siendo recibido en la puerta de la fábrica por el presidente del Consejo de Administración de tan poderosa industria, don Estanislao de Abarca; los consejeros excelentísimos señores don César de la Mora y don Francisco Aritio, don Ramón Berge y don José García Lomas; el subdirector-gerente, don Roberto Zataraín; dor Juan Antonio Gallart, jefes de oficinas y fabricación, señores Alciturri y Mirapeix (don Eugenio), y otros altos empleados.

El infante, con su proverbial simpatía, saludó a todos y mostró deseos de recorrer la fábrica, a pesar del enorme calor que se dejaba sentir a aquella hora, poniéndose en el acto a su disposición los señores consejeros y el subdirector-gerente, quienes comenzaron por mostrar al augusto niño los grandes almacenes de exportación, donde se reune toda la obra hecha para enviarla a los mercados más importantes de España y América, en los cuales la loza de Adarzo tiene adquirido un prestigio difícilmente superado por ninguna otra industria de la misma índole.

Recorrió el infante don Gonzalo todas las instalaciones, siguiendo el curso de la fabricación de los distintos artículos que allí se fabrican, inquiriendo detalles de todo el proceso productivo, procedencia de las primeras materias y mercados principales, deteniéndose con verdadera curiosidad a conocer el horno continuo de calcinación de pedernal y del horno mufla, continuo también, para la decoración, únicas instalaciones de su género en España, y que son verdaderamente interesantes por la precisión y limpieza de su trabajo.

El infante don Gonzalo admiró en este último horno la irreprochable factura del artículo que ha hecho colocarse a esta industria, orgullo de la Montaña, a la cabeza de las nacionales en su especialidad de vajillas y artículos decorados.

Después visitó el depósito de artículos almacenados por no poder resistir la competencia desleal que hacen a la industria de loza española las grandes fábricas alemanas y checoeslovacas, que al amparo del actual arancel introducen en España géneros de segunda calidad, a precios imposibles de igualar, porque nuestra mano de obra es mucho más cara que aquélla.

En este depósito tiene sus superproducciones de tazas, tazones y platillos provinentes de fabricación anterior a la época presente, siendo informado don Gonzalo por los señores Abarca y Zataraín de los detalles expuestos en las líneas anteriores, detalles que perjudican notablemente a la industria nacional, con beneficio de la extranjera, que se aprovecha de nuestra característica tolerancia para competir a mansalva.

Inútil nos parece decir que al paso del augusto niño por los distintos talleres donde trabajan los trescientos operarios de esta fábrica, fué objeto de demostraciones de cariñoso respeto por parte de todos.

Por último, pasó el infante don Gonzalo al salón de muestras y Exposición, donde siempre se encuentran las últimas novedades de la Ibero-Tanagra en número insospechado, para dar satisfacción a todos los gustos, incluso a los más refinados y exigentes.

En esta salita, después de haber visto el infante las muestras más bellas de vajilla, con modelos y dibujos propiedad de la fábrica, el acreditado restaurant Royalty sirvió un exquisito lunch, brindando su alteza y todos los presentes por la prosperidad de la gran industria montañesa, que es una de las más prósperas y caracterizadas de la región santanderina.

Cuando el infante don Gonzalo iba a tomar el automóvil de la Real Casa que le condujo a Adarzo, y después de prometer al señor Abarca, que le acompañó hasta el vehículo, otra visita el año próximo, daban las doce y les correspondía salir a los obreros de la fábrica, los cuales, formando un simpático y nutridísimo grupo en el patio principal, vitorearon a don Gonzalo y al Rey, aclamaciones a las que respondió el cariñoso infante quitándose la gorra y saludando con la mano.

Satisfecha puede estar la Ibero-Tanagra de esta visita de don Gonzalo a su industria, porque siempre está en condiciones de mostrar los mayores adelantos de una perfecta fabricación, juntamente con locales amplios, ventilados e independientes, donde la familia obrera encuentra más alegre y más agradable la labor.

Felicitamos al digno Consejo de Administración de la Ibero-Tanagra por esta augusta visita, y nos felicitamos nosotros, como montañeses, de tener en casa algo que se sale del nivel vulgar y que marcha a la cabeza del progreso de las industrias de loza españolas.—C.

LOTERIA NACIONAL

SORTEO CELEBRADO EN MADRID EL 2 DE SEPTIEMBRE 1929

PREMIADO CON 100.000 PESETAS

30.949.—Oviedo.

PREMIADO CON 60.000 PESETAS

31.451.—Madrid.

PREMIADO CON 20.000 PESETAS

31.540.—Madrid.

PREMIADO CON 15.000 PESETAS

31.174.—San Sebastián.

PREMIADOS CON 1.500 PESETAS

33.120.—San Sebastián.
25.221.—Sevilla.
2.304.—Toledo.
9.326.—Madrid.
40.254.—Sevilla.
33.200.—Barcelona.
31.344.—Zaragoza.
6.350.—SANTANDER.
15.445.—Madrid.
8.486.—Bilbao.
26.938.—San Sebastián.
34.220.—Sevilla.
9.578.—Barcelona.
25.604.—SANTANDER.
28.018.—Madrid.

PREMIADOS CON 300 PESETAS

CENTENA

029 278 914 778 908 702 705 010 436 545
435 325 561 882 390 989 763 053 981 874
406 040 739 696 536 216 988 775 862 730
143 624 488

MIL

428 398 862 762 866 911 270 756 799 297
178 887 610 129 434 981 068 904 300 416
006 950 040 722 802 919 499 996 764 989
144 143 248 169 621 718 478 710 263

DOS MIL

491 285 416 081 562 157 070 601 390 404
069 288 764 209 630 599 563 490 715 747
755 916 669 154 108 418 729 497 194 970
010 336 381

TRES MIL

214 831 166 339 830 139 721 578 701 759
943 255 348 248 980 809 588 960 928 448
651 305 088 397 503 051 516 602 662 788
491 285 416 081 562

CUATRO MIL

214 740 220 556 384 662 432 395 679 198
039 721 574 512 825 070 452 060 416 653
111 668 437 881 169 248 516 722 920 250
284 380 731 044 960 084 772 918

CINCO MIL

890 279 947 557 459 683 175 168 238 511
177 512 291 620 036 807 825 597 103 314
895 715 108 252 913 712 880 727 349 949
189 505 254 578 485 980 002 432 207

SEIS MIL

712 801 943 281 991 531 474 808 363 292
870 898 439 799 405 149 320 351 649 483
912 189 619 716 461 260 155 812 023 543

SIETE MIL

724 369 157 001 570 831 517 683 619 09?
475 106 553 263 483 784 601 210 983 312
430 760 559 838 401 419 712

OCHO MIL

833 738 431 093 472 189 600 811 334 171
303 356 083 560 431 051 538 833 713 146
564 574 645 789 011 293 999 696 970 940
223 639 045 014 023

NUEVE MIL

314 905 443 425 337 248 401 748 000 849
520 355 974 792 156 492 566 464 383 687
643 321 571 235 743 875 944 381 165 251
267 291 324 322 642

DIEZ MIL

883 356 016 922 371 885 678 221 976 053
286 375 977 059 200 411 144 146 029 882
571 895 245 795 728 273 494 871 547 735
188 852 460 264 182 695 040 416 651 523
203 916 568 901 785 831 211 610

ONCE MIL

960 716 183 851 918 659 978 611 379 606
976 076 608 892 181 710 246 487 080 166
041 990 995 489 413 775 044 523 941

DOCE MIL

070 930 129 727 448 736 178 095 839 439
593 093 649 752 435 885 463 928 800 332
995 843 230 729 293 370 692 914 708 295
723 780 486 635 817 997 013

TRECE MIL

026 472 466 384 257 152 110 837 155 159
069 766 873 311 823 489 541 482 692 914
077 628 332 303 572 621 536 247 047 051
309 060 468 924 789 784 738 841 119

CATORCE MIL

742 422 347 579 861 841 336 923 340 794
543 641 793 285 854 576 520 182 935 670
5515 221 701 302 525 210 352 624 303 111
267 328 818 976 663 157 707 213 429 188
850 863 151

QUINCE MIL

662 053 384 134 852 345 735 959 237 197
542 633 394 821 811 491 805 582 098 520
795 530 511 289 765 243 317 040 121 033
731 791 599 642 204

DIECISEIS MIL

320 044 554 761 306 308 833 972 416 902
325 029 952 509 861 569 181 772 747 670
345 121 693 769 287 293 616 642 263 525
209 040 513 634 326

DIECISIETE MIL

114 179 443 812 940 822 130 452 247 308
515 612 306 663 667 394 615 710 161 785
799 474 357 413 405 636 159 962 763 966
200 867 801 096 928 060 017 871 201 307
208 253 076 061 139

DIECIOCHO MIL

749 712 410 995 436 877 323 960 335 817
509 485 218 392 772 685 820 223 873 360
756 058 024 634 531 511 724 133 555 031
475 392 649 455 236 695 444

DIECINUEVE MIL

049 237 140 805 327 309 465 552 924 992
407 827 357 483 521 701 135 003 133 284
522 491 070 813 150 584 875 088 718 783
500 383 820

VEINTE MIL

752 785 745 203 334 740 621 530 409 317
921 054 026 032 290 140 838 386 627 206
930 812 166 083 700 964 720 927 237 652
602 955 635

VEINTIUN MIL

813 292 284 190 530 922 703 383 145 113
955 095 505 837 576 807 696 996 296 804
418 164 359 687 481 025 250 968 522 222
129 088 675 938 166 876 252 845 139 124
488 289

VEINTIDOS MIL

612 309 345 501 820 714 142 850 449 554
993 718 321 999 286 358 360 254 907 087
979 312 691 176 678 809 893 957 225 079
402 454 942 675 099 694

VEINTITRES MIL

637 984 673 301 919 041 586 032 653 082
251 013 601 675 643 234 999 180 711 343
689 124 802 972 071 917 419 502 730 589
809 149 386 316 584 822 704 299

VEINTICUATRO MIL

994 004 221 187 407 029 236 227 497 466
587 444 824 053 296 837 147 370 736 716
879 228 991 233 801 835 807 290 235 912
780 833 539 271 273 531 428 913

VEINTICINCO MIL

803 052 830 263 338 081 659 159 092 227
090 934 426 860 546 351 965 770 000 954
092 291 931 778 870 624 865 477 704 211
074 308 436 859 931 130 834 065 039 087
144 447 594

VEINTISEIS MIL

833 953 773 673 438 995 198 375 569 520
385 676 936 900 285 234 318 514 486 264
851 917 043 724 305 365 145 288 869 569
857 081 740

VEINTISIETE MIL

584 009 985 873 401 822 039 281 131 176
621 615 747 530 397 537 794 783 453 374
115 219 613 970 330 404 266 926 531 798
066 452 897 689 320 379 592 043 550 709
405 982 025 883 665 411 830 562 325

VEINTIOCHO MIL

702 287 476 201 033 815 237 630 476 847
974 646 549 895 374 328 869 518 768 562
090 076 771 953 292 057 278 887 446 593
892 604 700 510 450 603 588 788 711 404

VEINTINUEVE MIL

037 849 452 734 683 203 309 546 796 384
823 032 219 945 350 934 202 437 332 888
251 788 427 854 357 298 029 767 745 339
256 493 560 814 695 089 292 496 343 461
075 696 842

TREINTA MIL

559 804 649 193 121 379 154 302 567 123
644 928 810 346 104 922 630 058 388 759
921 540 638 324 582 427 267 395 573 955
774 505 624 440 208 709 391 714 079 892
599 687 499 043 468 867 931 804 495 634
513 623 4?7 045 021

TREINTA Y UN MIL

079 526 246 672 405 524 106 892 693 016
441 126 037 873 869 101 395 551 643 034
185 112 959 117 883 167 934 724 801 293
132 625 463 456 438 415

TREINTA Y DOS MIL

804 018 323 326 166 460 106 540 544 560
146 709 268 524 990 064 948 144 171 434
094 124 087 461 239 429 445 441 923 370
991 584 485 933 855 415 221 836 609 043
142 570 385 322 200 660 268

TREINTA Y TRES MIL

135 411 589 355 929 489 596 710 092 308
825 517 275 328 167 051 586 382 869 305
565 047 549 160 307 036 210 099 081 886
158 711 310 439 805 157 982 660 881 549

TREINTA Y CUATRO MIL

409 891 441 402 839 089 780 738 758 853
082 863 338 293 931 298 340 792 879 848
994 853 027 426 130 840 634 627 548 710
288 906 930 500 864 998 324 200 098 724
870

TREINTA Y CINCO MIL

610 468 591 295 446 113 236 903 222 355
054 472 567 102 506 179 290 997 406 844
612 196 448 862 483 773 626 730 834 940
637 555 931 962 190 317 580 224 228 487
925 617 353 410 635 652 136 397

TREINTA Y SEIS MIL

791 584 024 501 479 553 405 202 675 672
354 862 387 336 372 798 879 587 227 129
845 962 133 395 423 759 878 274 914 680
749 542 078 072 998 380 965 576 082 738

TREINTA Y SIETE MIL

492 973 707 219 031 269 955 411 295 245
420 231 789 314 636 417 455 571 460 194
232 101 674 931 514 447 776 534 370 086
284 136 122 353 629 537 086 138 783 878
400 807 283 591 583 785

TREINTA Y OCHO MIL

416 254 018 503 010 779 257 933 537 831
925 928 064 470 586 319 750 209 057 800
274 724 487 977 345 797 811 386 351 335

TREINTA Y NUEVE MIL

139 769 081 499 207 368 199 454 221 071
144 440 312 732 725 867 416 259 021 195
788 547 886 500 688 063 051 477 177 428
766 134 331 061 787 031 539 066 689

CUARENTA MIL

525 684730 807 984 105 739 942 835 754
553 781 805 975 332 448 882 701 149 479
298 802 330 442 201 440 347 475 972 375
780 209 823 882 487 213 098 256 356 413
559 041 295 743 400 380 524 351 662 581
616 924 108 366 198 038 329 578 782 623
315 637

EL PRESIDENTE, EN PEÑACASTILLO. — La inauguración del grupo escolar "Marqués de Estella", dió lugar a que todo el simpático pueblo hiciera día de fiesta. — Arriba, las espléndidas escuelas, y abajo, el presidente, después de la inauguración. (Fotos Samot.)

ZUMO DE UVAS RIOJANAS. (sin alcohol)
BODEGAS BILBAINAS
Normaliza las funciones de estómago e intestinos.
Corrige el más rebelde estreñimiento.
Indicadísimo en las enfermedades infecciosas.
Reanima a débiles y convalecientes.
Como refresco no tiene rival, por lo grato y saludable.
Depósito: FAUSTINO FUENTE, Castilla, 14.—Santander

LAS MIL Y UNA TARDES

¡Que son tantas distracciones las ostras del cuento viejo!...

—Con los deportes aristocráticos y con los espectáculos populares, se ha visto en el mes de agosto que la vida es un soplo...

—Peor sería que fuese un soplillo o que fuese un soplón...

—De todas esas distracciones nos enteramos minuciosamente. De lo que no nos podemos enterar es de las sabias conferencias del Colegio Mayor, que, según parece, tienen menos importancia que la estocada de la tarde... ¡Hay que responder a los deseos del público que lee, para quien la tan cacareada propagación de la cultura consiste en la divulgación de las cosas frívolas!...

—Días ha que aceptamos la teoría de que la gran finalidad de la vida humana no es otra que ir pasando el rato. ¿Qué les importan a las gentes Séneca y el senequismo? Tampoco les importa nada que nos quedemos sin árboles, que los quedemos sin pesca y que nos quedemos sin caza. ¡Calcule usté los árboles que podríamos plantar con el dinero que cuesta una corrida de toros!... En los montes, maleza, y en los ríos, cuando el pescador de caña cree que pescó una trucha, lo que saca es una alpargata vieja... Y las riquezas de la mar son también destruídas por la explotación bárbara. La destrucción es mayor que la intensidad reproductora de muchas especies. Para que el pez grande no se coma al chico, con los chicos y con los grandes estamos acabando rápidamente. No respetamos ni a los cetáceos. Las sociedades por acciones no dejarán en los mares ni una sola ballena... Y la población del globo terráqueo aumenta sin cesar y cada día hay menos elementos alimenticios. He aquí un grave problema que no le inquieta a nadie, porque el caso es pasar el rato...

—¡Las ostras del cuento viejo!...

—Se quiere que todas las clases sociales, y el pueblo principalmente, se distraigan a todas horas, para que no piensen en lo que se nos viene encima... En un día de toros ¿quién se acuerda de la crisis mercantil y del paro forzoso...? Y, mientras se empobrece quien se dedica a la cría de la vaca mansa, se hincha de platone el ganadero de reses bravas... A los estudiantes del Colegio Mayor, de la Sociedad de Menéndez y Pelayo y de la Universidad de Liverpool, jamás se los pagará por un trabajo lo que cobra un supuesto espada por hartarse de pinchar en hueso... Con el pueblo se hace a veces lo que hizo el conde-duque de Olivares con don Felipe el abúlico... "Llegó un momento—dice Concha Peña en un curioso "reportaje"—en que el conde-duque sólo se preocupó de patrocinar las constantes frivolidades cortesanas". Porque don Felipe cuarto "gustaba de lucir su arrogante figura en los ejercicios caballerescos, en los torneos, en las corridas de toros y en los juegos de caña". Y el poderoso señor don Capitalismo, un Olivares es, ni más ni menos, que le atraca al pueblo de torneos y de toros y de cañas para que el pueblo se olvide de lo que más le interesa... ¡Muchas fiestas y poco pan!... ¡Y la gente, embabiecada!...

—Lo que antes le dije a usté... ¡Las ostras del cuento viejo!...

—Y al pueblo le pasa también lo que a don Felipe, de quien cuenta Concha Peña que "en medio de tanto regocijo de fiestas y de farsas, sentía que aumentaba su melancolía y buscaba la acogedora soledad de las umbrías avenidas para dar expansión a sus dolores"... Le vemos al pueblo reir en las fiestas y en las farsas, pero no le vemos llorar en los hogares, en esos días amargos en que no se gana ni un jornal y en que se cansa de fiar el panadero... ¡Muchos torneos, muchos toros, muchas cañas, y ayer, los pescadores de una motora de Suances, tras la brega de la mar, repartieron a razón de treinta céntimos de amuesques!...

—¡Deportes, teatros, toros!... ¡Las ostras del cuento viejo!...

—Y es el caso que en la juventud de las aldeas ha penetrado el espíritu de la frivolidad, y aunque crea el infatigable apóstol don Jesús de Cospedal que lee esa juventud, para ir prosperando un poco, sus sanos consejos, por lo que optan los jóvenes de la aldea es por las revistas de toros y de torneos deportivos, y les entusiasma el boxeo y compran la Prensa gráfica para verles los muslos a las bañistas... ¡Esta vida es una juerga!...

—¡Las ostras del cuento viejo!...

—Hombre, ¡ya me está usté fastidiando con sus ostras!...

—En un semanario gráfico he visto a unos hombres y a unas mujeres de un pueblo sumamente original, en el que casi todas las criaturas nacen con seis dedos. En ese pueblo, casi todos los vecinos tienen seis dedos en cada mano... ¡Seis uñas!... ¡Y no se vaya usté a creer que ese es el pueblo de los usureros!... Y esto de los seis dedos recordóme que Seisdedos se apellida un poeta admirable, un escritor de gran enjundia, que escribe asiduamente para los trabajadores. Cuenta este escritor que un trajinante, en un atardecer de invierno, llegó a una posada en el momento en que junto a la lumbre había muchos huéspedes. Ninguno se movió para hacer sitio al recién llegado, que deseaba calentarse. Y entonces, el trajinante dijo al posadero: "¡Oiga! ¡Que le lleven en seguida una docena de ostras a mi caballo!"... El posadero se fué a cumplir la orden, y todos los huéspedes, con el vivo y natural deseo de ver comer ostras a un caballo, se fueron a la cuadra. Y entonces, el trajinante se sentó junto al fuego y se calentó a su gusto... Poco después, el posadero volvió, diciendo: "¡El caballo no quiere las ostras!" Y contestó el trajinante: "¡Es igual! ¡Que me las sirvan a mí!"... Cuando volvieron los huéspedes, completamente desilusionados, vieron plenamente confirmado el dicho aquel de los tiempos viejos: "¡El que se fué a Sevilla perdió la silla!"...

—Quiere usté decir que al pueblo se le distrae para que deje a los ambiciosos que arrimen sus sardinas a las ascuas...

—¡Eso es!... Pues pensé, en mis reflexiones, arrugando el entrecejo, ¡que son tantas distracciones las ostras del cuento viejo!...

NOSTRADAMUS

MALTARINA
El alimento medicina
PARA NIÑOS Y ESTÓMAGOS DELICADOS

EL CANTABRICO Hotel y Restaurant
SERVICIO MODERNO
PARA BODAS Y BANQUETES

M.E.C.D. 2017

DE LA VISITA DE PRIMO DE RIVERA A LAREDO

El objeto principal de la visita girada a esta villa por el jefe del Gobierno, era conocer por sí mismo el estado actual del puerto y la necesidad de ejecutar las obras proyectadas.--Se le tributa un grandioso, sincero y entusiasta homenaje.

Desde las nueve de la mañana empezaron a reunirse en la plaza de la oConstitución los pescadores del Cabildo, la Corporación municipal, las demás autoridades locales, la Comisión organizadora del homenaje y las representaciones de distintos pueblos de la provincia, entre las cuales recordamos una, numerosa, de Ampuero, que, con su alcalde, señor Ruiz Ocejo, al frente, y portando una preciosa bandera que dice: "Ampuero, a su hijo adoptivo marqués de Estella", viene también, con un grupo de bellas señoritas del Comité de la Unión Patriótica de Castro Urdiales, a cuyo activo alcalde, señor Ibarra, y al diputado corporativo señor Maza tuvimos ocasión de saludar; de Liendo, con más de diez señores, presididos por don Carlos Pereda; de la industriosa y rica Torrelavega; de Limpias, Escalante, Medio Cudeyo, Ramales, Reinosa, Reocín, Piélagos, Ruesga y Santillana.

A las diez de la mañana llegó el capitán general de la región, don Pío López Pozas; delegado gubernativo, don Vicente Herrero, con varios jefes del Ejército; el prestigioso presidente de la Diputación, don Francisco Escajadillo, con el ex alcalde don Rafael de la Vega Lamera; presidente de la Unión Patriótica, señor Espina, y secretario de la misma, señor González Amor; presidente de la Audiencia, señor Santaló, y fiscal de la misma; ingeniero-inspector de puertos, don Juan Eguidazu; ingeniero-jefe de puertos, don Antonio Garelly, e ingeniero-jefe de Obras públicas, señor Sanjurjo, a quienes Laredo les está profundamente reconocido por su celo e interés en favor nuestro, y otras muchas distinguidas personalidades, cuyos nombres nos fué imposible anotar.

También llegaron oficiales y jefes de Carabineros y de la Guardia civil y numerosas parejas de la Benemérita, que, afortunadamente, no tuvieron que intervenir en el menor incidente, porque el orden durante el día fué perfecto.

LA ANIMACION EN LAS CALLES

Desde las primeras horas todos los balcones aparecían engalanados. Por todas partes se veían banderitas y guirnaldas de laurel, salpicado de flores —veinte señoritas tejieron un cordón de más de 1.700 metros—que adornan las fachadas, cruzan las calles y van de árbol a árbol en plazas, paseos y en los gigantescos árboles de la alameda.

Cerca del Ayuntamiento se ha levantado un monumental arco con dos inscripciones, que dicen: "¡Viva el restaurador del orden!". "Laredo saluda al salvador de España". En Miramar, dos, que dicen: "¡Viva el propulsor de la cultura, excelentísimo señor Primo de Rivera!", y "¡Viva el general Primo de Rivera, restaurador de nuestra prosperidad!"

EN EL MUELLE

Frente a la Casa-venta del Cabildo pescador, y al borde de la dársena, se ha levantado un largo mástil, cerca de cuyo extremo superior aparece, en gran tamaño, un salvavidas cruzado por dos remos y un bichero, del que pende una cadena y el ancla, todo formado preciosamente con flores blancas y moradas, de las que está revestido el palo, del cual baja diagonalmente un monumental letrero que dice: "Laredo os pide, señor, la mejora y conservación de su único taller de trabajo: el puerto".

En las calles de tránsito al muelle se ven varios letreros, entre los que recordamos: "El arreglo del puerto es la redención de este pueblo, que os admira". "La Cora| La-re-do saluda al excelentísimo señor don Miguel Primo de Rivera".

AUMENTA LA ANIMACION

La Banda recorre las calles entonando alegres pasodobles, y en el aire estallan infinidad de bombas y cohetes. El espectáculo es algo nunca visto; crece la aglomeración de gentes, que llegan de todas partes, y saludamos a los redactores de "A B C", señor Duque, y Prensa Gráfica y enviado especial de EL CANTABRICO, señor Del Río, que vienen a hacer información.

LOS ANHELOS DE VIDA DE LOS PESCADORES

Por doquiera, hasta en el último rincón, no se oyen más exclamaciones que estas: ¿Se decidirá hoy nuestra suerte? ¿Tendremos puerto, al fin? Estas son las ansias del pueblo entero, quien, aunque la adversidad y los desengaños le persiguieron cruelmente hasta hoy, abre en este día su corazón a la esperanza y vuelca todo lo que tiene en casa para congraciarse con los Poderes públicos y conmover y predisponer en favor de Laredo al ilustre visitante.

LA LLEGADA DEL PRESIDENTE

Aunque se tuvieron noticias de que la hora de su llegada se retrasaba, por las múltiples e imperiosas ocupaciones que pesan sobre el marqués de Estella, las autoridades de mar y tierra y todas las representaciones de los pueblos se congregaron, a las once, en la plaza.

A las doce en punto hizo su entrada el jefe del Gobierno, que vino en auto acompañado del gobernador civil, don Andrés Saliquet, y de su secretario particular, señor Almagro, y ayudantes.

Al apearse, respondió cariñosamente a las aclamaciones y aplausos de todo el público; saludó al alcalde, Corporación, personas de su intimidad y a un grupo de bellas señoritas, formado por Maruja Serrano, Fifí, Josefina, Isabel y Antonia Carasa; Conchita Collantes, Pilar Oriacarranceja y otras lindas amigas, cuyos nombres no recuerdo, y por entre festones y cadenetas de laurel y flores subió a la Casa Consistorial, la vieja casona, en cuyas seculares escaleras lucían multitud de palmeras.

Ante él desfilaron todas las autoridades y representaciones rápidamente, y cerró poniendo su firma en un álbum de una señora forastera que va recogiendo las firmas y pensamientos de hombres notables en las letras, en las armas y la de varios presidentes de Estado.

LA EXPOSICION

Acompañado del séquito y de todo el pueblo, se dirigió a la fábrica de don Nicolás Salvarrey, donde exponían sus productos los fabricantes de conservas, salazones y escabeches de pescado de esta localidad. Una por una, y acompañado de don Ildefonso Martínez y del señor Salvarrey, examinó las instalaciones siguientes: "La Hispanoitaliana", de don Guillermo Ron; "La Mundial", de don Ildefonso Martínez; "César", de don Tomás Dehesa; "Las Novedades", de don Juan Ansola; "La Cruz Roja", de Iñiguez y Compañía; de don Julio Fuentecilla López; "La Italoamericana", de don Cayetano Busalachi; de don Julián Ceballos; de don Angel Linaje; de don Gabino Salcines; de A. Parodi; de don Modesto Castillo; de don Leonardo Merino; de don Guillermo Ruiz, "La Perfecta"; "El Gallo", de don Vicente Marino; de don Luis Gutiérrez; "La Esmerada", de don Manuel Luengo, y la de don Bautista Orlando.

Examinó con atención los estados anuales del valor de pesca, material, mano de obra, exportación, tranportes, etcétera, etcétera, que se le presentaron, y se detuvo a contemplar las artes y aparejos de pesca que emplea este Cabildo en sus faenas.

EN EL PUERTO

Y al salir de la fábrica, y abocar al puerto, concentró toda su atención en la preciosa obra artística del mástil; leyó la inscripción que de él bajaba hasta aferrarse a los sillares del muelle, y abriéndole holgado paso la gente, bajó por la rampa hasta la orilla del mar.

Entonces fué el momento de más impresionante emoción de cuantos ayer tuvieron lugar: cientos de marineras elevando al cielo sus manos, y muchas hincando sus rodillas en tierra, pidieron al jefe del Consejo de ministros una sola cosa: ¡Puerto! ¡La salvación del puerto de Laredo!, del que viven cerca de 900 familias pescadoras, y, como vinculados a él, el resto de los 6.000 habitantes de la villa.

Y al desarrollarse esta escena, todos los vaporcitos y gasolineras; los cientos de embarcaciones que flotaban en la dársena llenaron el espacio con el estridente son de sus pitos y sirenas, que semejaban otras tantas lenguas pidiendo angustiosamente la salvación de este desdichado puerto. Los que presenciaron esta escena, llena de dramatismo, jamás podrán olvidarla.

Hecho el silencio, allí mismo, mojando sus pies en el agua, el presidente del Consejo sostuvo con el ingeniero-jefe de Puertos, el prestigiosísimo técnico don Antonio Garelly, un interesante diálogo, del que extractamos, por las desmesuradas dimensiones de esta correspondencia, la afirmación del señor Garelly, que es: "En este momento, la marea alta hace navegable este muelle; pero si vuecencia viera esta dársena no ya a bajamar, sino a media marea, como ésta no sea equinoccial, contemplaría con pena cómo no se puede entrar y salir del puerto sin arriesgar a diario la vida, y con temporales, mucho más. Tengo el convencimiento de que si el proyecto, ya ultimado y pendiente de resolución, de mejora y conservación del puerto no se realizase, la muerte de Laredo sería inevitable a corto plazo.

Ya sabéis, pescadores, cómo piensan Eguidazu y Ateaza, Sanjurjo y Garelly. Ahora todo depende del estudio del sabio, magnánimo y justiciero conde de Guadalhorce; de la certera visión del jefe del Gobierno, y de sus laboriosos ministros."

LA PRIMERA PIEDRA DEL GRUPO ESCOLAR

Ya hemos dicho antes de ahora en qué consiste la obra y dónde se emplaza. Ocho grupos, y en la playa.

Oficia el virtuoso cura párroco, don Manuel López. En un altozano próximo se situaron, flameando banderitas, las niñas y niños de las escuelas nacionales; los parvulitos de San Vicente de Paúl, los del Colegio Velasco y los de otras escuelas particulares.

Antes de firmarse el acta, la maestra nacional doña Carolina González pronunció un sentidísimo discurso, lleno de saludable doctrina pedagógica y social, que fué escuchado con vivo placer por el presidente, por autoridades y pueblo en general, felicitándola muy cordialmente aquél.

EL MITIN

Se verificó en la alameda de Miramar, donde se levantaba una espaciosa tribuna, en la que se había colocado un receptor para los altavoces que se colocaron en distintos sitios.

Hizo la presentación de los oradores el ilustrado concejal y diputado corporativo, don José Cabada, quien pronunció un entusiasta discurso, enalteciendo la obra de cultura y educación social que viene realizando el Gobierno. Enumeró todos los más importantes problemas que lleva a feliz término y los que en la actualidad estudia. Y, finalmente, puso toda su alma en el problema de este puerto, para cuya mejora y habilitación pide el apoyo decidido del Gobierno y del presidente del Consejo de ministros, anunciando que cuando la aprobación sea un hecho se trasladará a Madrid una Comisión de laredanos para mostrar su gratitud y depositar una corona de flores naturales en la tumba de la santa madre del caudillo pacificador de Marruecos.

En los vivas fué aclamado el gobernador civil.

Ocupó después la tribuna una laredana, para expresar, en nombre de las mujeres españolas, el agradecimiento debido al que ha sabido pacificar, fortalecer, ordenar y engrandecer a España, y al que va dando pródigamente su vida por la de sus compatriotas.

El presidente de la Unión Patriótica, señor Espina, dice, con fogosidad y elocuencia, que todos los problemas de interés nacional, se resuelven hoy formulándolos los propios pueblos, como el del ferrocarril de Ontaneda, y se aprueban y ejecutan cuando en el pedir hay razón.

Señala como el más importante para Laredo, el de su puerto, por el cual viene una nueva riqueza a la nación, sin consumir ni mermar la de la tierra.

Apunta cómo hoy funcionan las Diputaciones y Ayuntamientos, y excita a todos a apoyar y robustecer la honrada y transcendental labor del Gobierno que nos rige.

Todos los oradores fueron unánimemente aplaudidos y ovacionados por los miles de oyentes que llenaban la alameda de Miramar.

HABLA EL PRESIDENTE DEL GOBIERNO

La expectación es grande. Se hace un silencio sepulcral en el momento de hacer uso de la palabra el general Primo de Rivera.

Empieza mostrando la satisfacción íntima, sincera y cordial con que ha acogido todas las manifestaciones que se han hecho en su honor, porque en todos los actos ha visto nobleza, sencillez y simpática naturalidad. Cree que el mayor encanto de tales actos es el de celebrarse al aire libre y verse rodeado de un pueblo pescador, al que ya conocía, por haber posado aquí dos o tres veces, y por las lecturas de nuestro inmortal costumbrista: el gran Pereda. Parece que renacen, dice, las antiguas costumbres de Grecia, al congregarse en la plaza pública para resolver en plebiscito los intereses de los pueblos.

No busca el aura popular con engañosas promesas ni halagos. Va al fondo de los asuntos para resolverlos con entereza dentro de la justicia.

Manifiesta que todos los oradores, con una sola salvedad, han personalizado en él sus elogios, y agradece las frases laudatorias al gobernador civil, señor Saliquet, siempre soldado modelo, disciplinado e incansable, y que tanto se ha interesado por recoger las ansias del pueblo de Laredo.

Agrega que a él le rodea un Gobierno compuesto de unos ministros que ponen su capacidad en el estudio de los problemas de sus respectivos Ministerios, y que a su valía, que, modestamente, considera superior a la suya, hay que atribuir los aciertos de la obra salvadora de unión patriótica, una de las más importantes reformas del Gobierno y de la dictadura, porque había que preparar y abrir nuevos cauces de educación social, cultura y ciudadanía indispensables para el levantamiento de España.

Declaro, dice, que el problema escolar será aquí atendido al levantarse pronto el Grupo escolar, de ocho secciones, para el que acabo de poner la primera piedra, cuya necesidad la han exteriorizado todas las madres, a su paso, y una maestra dotada de entusiasmo y de una muy fina sensibilidad en pro de la cultura y educación popular.

Que ha visto el puerto y conoce sus necesidades, pues ha oído a los ingenieros de estas obras. Es problema claro y evidente, y confía en que así lo verá el ministro de Fomento, conde de Guadalhorce, en cuyo despacho está hoy; que esto tiene que estimarlo así dicho competentísimo ministro, para verse después en Consejo.

Que en la medida de lo que sea justo serán atendidas nuestras necesidades, sin que, por el momento, pueda prometer nada, definitivamente.

Que el ministro de Hacienda, señor Calvo Sotelo, le ha dado hace poco buenas noticias respecto a la incrementación de los ingresos de la Hacienda pública.

Yo, añade, uno de los diez hijos que tuvo mi santa madre, he sido llamado a ocupar este alto cargo porque así lo trajo la vida, no por ser el más capaz, pues mi hermano, que dió en Africa su vida por la patria, era hombre superior a mí.

Pide a todos nobleza en el pensar y en el obrar, ajustándose a una conciencia pura y humana; amor al prójimo, como Cristo nos enseñó, y una comprensión del deber que a cada uno nos está reservado en esa gran máquina social, sin pensar que puedan los engranajes y ruedas de distintos tamaños y funciones sustituirse unos a otros fácilmente para conservar el equilibrio social.

Recomienda, por último, espiritualidad y un exacto concepto del deber de cada cual para lograr el engrandecimiento de España.

La ovación y aclamaciones duran mucho tiempo.

EL BANQUETE AL ILUSTRE JEFE DEL GOBIERNO

Se celebra en el bien trazado mercado de la villa, de alta nave y anchos ventanales. Desde cuatro días antes, los puestos habían sido desalojados por sus ocupantes, para que la Comisión transformara el amplio local en monumental comedor. El Cantábrico, encargado de servir el banquete, montó sus cocinas en tres de los departamentos exteriores.

De la claraboya central pendía un florón, del que partían multitud de guirnaldas en todas direcciones. En las paredes laterales, adornadas de flores y laurel, se habían fijado grandes inscripciones, recordando los hechos más salientes de la dictadura y del Gobierno actual. Detrás de la mesa presidencial, y sobre la colgadura de colores nacionales que corre a todo lo largo, aparecían atributos de la Monarquía, el retrato del Rey y el de Primo de Rivera.

Ocupa la presidencia el insigne pacificador de Marruecos, y a su derecha el capitán general de la región, el general gobernador militar, el presidente de la Unión Patriótica provincial, señor Espina; el administrador de Propiedades, señor Vega; el ex alcalde y asambleísta don Rafael de la Vega Lamera; párroco, don Manuel López; juez de instrucción, señor Mazorra, y delegado gubernativo, señor Herrero.

A su izquierda, el excelentísimo señor gobernador civil de la provincia, general don Andrés Saliquet; alcalde de Laredo, don Luis Revuelta; presidente de la Audiencia, señor Santaló; fiscal de la misma; ayudante de Marina, don Cándido Taboada; teniente coronel señor Almagro; general don José de la Rivera, con su distinguida esposa, doña Adela Lozano y Anchústegui; alcalde de Santander, señor Barreda, y el ayudante del general Primo de Rivera.

Los ingenieros señores Eguidazu, Sanjurjo y Garelly, a quienes tanto agradecimiento debe Laredo, con otros funcionarios y unos amigos, renunciaron al puesto que les correspondía, y se sentaron en una de las cinco largas mesas que ocupan los 300 comensales que asistieron al banquete.

Varias señoritas laredanas colocaron en las solapas de los concurrentes al acto, comenzando por el homenajeado, preciosos botones de flores, por cuya delicadeza recibieron frases galantes de los obsequiados.

Las cabeceras de las mesas fueron ocupadas por varias autoridades, por algunos jefes del Ejército que acompañaban a su caudillo y por representantes de la Prensa.

El menú fué servido espléndidamente, y con una rapidez poco frecuente en estos casos, por el acreditado restaurant El Cantábrico, cuyo dueño fué por ello felicitado.

El diputado provincial don José Cabada se levantó a ofrecer el banquete al jefe del Gobierno, haciéndolo acertada y elocuentemente y reproduciendo algunos extremos que expuso en el mitin, referentes a la obra del Gobierno y a la necesidad de acudir en auxilio de este puerto.

Don Pepe Rugama, derrochando todas las energías de que aun dispone, recitó colosalmente una poesía patriótica, con tal fuerza de sugestión en su contenido y tan fuertemente sentida, que levantó a todos de sus asientos, en delirante entusiasmo, dándose vivas a España y ovaciones al inspirado recitador.

El presidente del Gobierno cerró el acto, agradeciendo cordialmente cuantas manifestaciones de adhesión se le habían tributado.

Elogia calurosamente la ardiente poesía del señor Rugama, y ve con placer que esta costumbre antigua, que ya había desaparecido, de pulsar el estro poético para conmover todas las fibras del corazón, en estos actos vuelva, para afirmar nuestra fe en los derroteros por que hoy camina nuestra amada patria.

Lamenta que la clase obrera, que hoy le ha aclamado en todas partes, no esté aquí representada en número considerable.

Añade que mientras le asista la voluntad y la adhesión del pueblo, él y sus compañeros de Ministerio seguirán al frente de la administración y dirección de España, atentos a un solo ideal: el engrandecimiento de la patria.

Entre gritos ensordecedores aclamándole y una ovación imponente, se acercó al general el simpático pescador Pelayo Fernández, para pedirle, con lágrimas en los ojos, que se acuda en salvación de este puerto, tan urgentemente como la necesidad de la obra lo requiere, y, cuadrado ante el general, le pidió que se acordara de los 900 pescadores que aquí deja en las condiciones que ya conoce, y alargándole su mano el marqués de Estella Pelayo se la estrechó conmovido y se la besó, sin que pudiera evitarlo nuestro ilustre huésped.

Y de allí a los coches que al general Primo de Rivera y a su séquito condujeron a Treto, de paso para Santoña. Eran las cuatro de la tarde, cuando todas las manos volvieron a unirse, y de todas las gargantas salía este grito: ¡Salud al regenerador de la patria!, al despedirle el pueblo.

ELOGIOS A LA COMISION ORGANIZADORA DEL HOMENAJE

Por la brillantez y el orden con que se han celebrado todos los actos del programa trazado, la Comisión organizadora merece la más sincera felicitación y plácemes del vecindario. Han sabido hacer muy bien las cosas, y han dejado muy alto el nombre de Laredo, el alcalde, señor Revuelta, y los tenientes de alcalde, don Teodoro Cañarte y don José Gutiérrez; don José Cabada; el presidente de la Sociedad de Pescadores, don Celedonio Sánchez, y la Junta directiva; don Francisco Peñalba; el presidente de la Unión Patriótica, don Tomás Cañarte; don Ildefonso Martínez; el ayudante de Marina, señor Taboada, y, sobre todo, los entusiastas laredanos que en la Perla antillana han sabido afianzar el crédito y el prestigio de España, don Nicasio Escalante, alma de la organización del banquete; don Hilario Beci, tan disgustado con este periódico por las cortas líneas que el sábado dedicó al acontecimiento que nos ocupa, olvidando que EL CANTABRICO ha puesto, desde que se fundó, sus columnas al servicio de los intereses laredanos, siempre generosamente, y algunas veces con perjuicio de sus propios intereses; don José Fresnedo, don Esteban Expósito, don Antonio Bolívar, don Leopoldo Lázaro, don Manuel Suárez, don Felipe Clemente y don Enrique G. Doval, sin olvidar a Pelayo Fernández y a la brigada de pescadores que ha trabajado en todas partes para el mayor lucimiento de Laredo.

También son acreedoras a nuestro reconocimiento el plantel de bellas señoritas que, sin descansar, pusieron sus delicadas manos en los adornos y decoración que embellecieron los lugares visitados por el marqués de Estella, las que bordaron de flores el artístico mástil que se levantó en el puerto. Y muy principalmente, a los oradores don José Cabada y doña Carolina González, maestra nacional.

Y ahora, que Dios y el Gobierno nos ayuden a desenterrar el puerto, al que las arenas van cubriendo lentamente. Si se le hace justicia, renacerá. Si se le desatendiese, morirá, indefectiblemente, para siempre, como la Tebas del desierto.

LAS REGATAS DEL DIA 1 DE SEPTIEMBRE

Los marineros se rompen hoy el pecho remando para la Vejez del Marino. El aliciente de los premios de las regatas es lo de menos para ellos. Para presenciarlas embarcado hay que pagar cincuenta céntimos para los ancianos, y por eso contribuyen con su esfuerzo y ponen en franquía sus barcos, en los que embarcan y salen al abra centenares de excursionistas.

La Ayudantía de Marina coloca las balizas para la ciaboga de las traineras y para la del punto de viraje de los botes.

Tres de éstos se enfilan en la salida. Señal de prevención, y otra, de partida. Luchan bizarramente, y gana el primer premio, de 50 pesetas, el patrón Manuel López y los remeros Higinio Oruña, José Pérez, Luis López y Julián Fresnedo. El segundo, de 25 pesetas, el patrón Ramón Povedano y los remeros Rafael Antón, Julián Lirón Ochoa, Nicolás Julián Gallo y Santos Bustío Bringas.

Y acto seguido, comenzó la prueba de traineras. Se alinearon tres embarcaciones, a las órdenes del señor Taboada, y a la señal, partieron como flechas.

Ganó el primer premio el patrón Angel Izaguirre y estos doce veteranos del remo: Antonio Montes, Pedro Amado, Pedro Calle, Miguel Gutiérrez, Cipriano y Carlos Amado, Antonio Salomón, José Ochoa, Angel Cabada, Claudio Ochoa, Tomás López y Cipriano Zorrilla, que se llevaron la copa del Ayuntamiento y 150 pesetas.

El segundo, consistente en cien pesetas, la trainera patroneada por Demetrio Fernández, con doce tripulantes jóvenes, cuyos nombres pedí y no se me dieron. Y el tercero, 25 pesetas, la del popular patrón Lucas Oruña.

La marejadilla y el fuerte Nordeste que reinaban obligó a suspender la jira anunciada.

¿Se le cae a usted el pelo?

No debe descuidarse. Piense que después que se le caiga no vuelve a salir nunca. A pesar de lo que dicen algunos vendedores de específicos, no pueden presentar un caso serio, verdad, de haber hecho salir el pelo a un calvo. Pero está demostrado que lo que sí es posible es conservar lo que aun queda, evitar la caída, y, para ello, nada mejor que la LOCION DE AZUFRE BERRY, MARCA INTEA, que sostiene el cabello, vigoriza las raíces e impide la caspa, cosa muy importante, ya que es la causa de la mayoría de los casos de calvicie. Cinco pesetas frasco de un cuarto de litro y ocho pesetas frasco de medio litro. En droguerías y en el Depósito Intea, Cervantes, 15 duplicado. Teléf. 2542. SANTANDER

EL MEJOR CONTRA TODA CLASE DE DOLORES: DOLOR DE CABEZA, MUELAS Y OIDOS; GRIPE... ETCETERA.

Caja con un Sello, 40 cts.
Caja con 12 Sellos, 4 ptas.

Bicicletas RUIZ, FAVOR y LAPIZE

Siguen triunfando. Modelos carrera y turismo. Resultado incomparable. Nada mejor. Garantía tres años.—Motos.—Artículos de Sport.—Gramófonos y accesorios.—Taller de reparaciones.—CASA RUIZ, Arcos de Dóriga, 5.

PRESTAMOS HIPOTECARIOS

hasta 50 años, interés 5,50 por 100 anual, sobre fincas rústicas, urbanas, nuevas construcciones y para cancelar hipotecas.—Dirigirse a D. Roberto Bustamante Hereña, Wad-Ras, 5, teléfono 1606.—AGENCIA DE PRESTAMOS PARA EL BANCO HIPOTECARIO DE ESPAÑA.—Reserva absoluta y rápida tramitación.

M. RESTEGUI

MUEBLISTA-DECORADOR

TALLERES, EXPOSICION y OFICINAS: ALAMEDA DE OVIEDO, 47 (INDUSTRIA FUNDADA EN 1880)

La construcción más acabada dentro de los mejores precios

COMPAGNIE D'ASSURANCES GENERALES

FUNDADA EN 1819

Seguros contra incendios. Seguros contra accidentes y de responsabilidad civil sobre automóviles.

Subdirección en Santander y su provincia:

Don Paulino García del Moral e Hijo

Muelle, números 7 y 8.

ALMORRANAS

DE TODAS CLASES, PRURITO DEL RECTO, GRIETAS, FISTULAS, etc. CURACION RAPIDA Y SEGURA con la POMADA ZECNAS ANTIHEMORROIDAL. No es un simple calmante, como otros preparados. CURA VERDAD. Tubo: 4'65 pesetas.

¡ESTREÑIDOS!

CON SOLO 40 CENTIMOS podéis convenceros de que las PILDORAS ZECNAS, puramente vegetales, son LAXANTE DE EFECTOS SIN IGUAL, ESTOMACALES, ANTISEPTICAS, ANTIBILIOSAS. Caja: 0'40 y 1'60 pesetas.

Venta farmacias y Centros específicos. — Nota: No encontrándolos, pídalos al depósito general, FARMACIA DE DANIEL REY SANCHEZ, INFANTAS, 7, MADRID, y se le remitirá rápidamente por correo, a reembolso.

Depósitos en Santander: Pérez del Molino y Díaz F. y Calvo.

M.E.C.D. 2017

NUESTRA INFORMACION DE LA PROVINCIA

Torrelavega

Diversas notas del domingo.--Concierto vocal-instrumental en el teatro.--Las tiradas de pichón resultaron muy interesantes.--Feria bimensual.--Futbolerías.--Casa de Socorro.--Cursillo de labores.--Otras noticias.

NOTAS DEL DOMINGO

Buen tiempo; mejor, bastante mejor que en los meses de junio, julio y agosto.

Por la mañana, animada feria en La Llama; muchos paseantes en la plza Mayor a la hora del concierto; reunión de tiradores en el concurso de tiro de pichón, y gente por toda la ciudad, la cual presentaba el aspecto de las grandes urbes.

Por la tarde, desfile general. Po- [illegible] de reunión para c[illegible]

simpatizan con la literatura, con la poesía, con los cantos y con los bailes regionales, se absorbió el mayor contingente. De la brillantez y desarrollo de aquellos típicos y solemnes actos no nos toca informar; queridos compañeros se encargaron de ello. Unicamente consignaremos, con la satisfacción consiguiente, que el monumento levantado en honor del inmortal Pereda, cuya inauguración motivó el festival del domingo, se debe a la iniciativa de Torrelavega por boca de su Sociedad Coral, como así se hace constar en la placa adherida a la piedra del citado monumento, lo cual, indudablemente, es gran honor.

Marcado interés van tomando las tiradas de pichón, viéndose por ello muy animado el Malecón, lugar encantador, que, sobre todo en días calurosos, resulta sumamente agradable.

Ayer fué muy visitada la Exposición de industrias torrelaveguenses. Producen tal impresión dichas instalaciones, que son muchas las personas que las contemplan con entusiasmo dos, tres y más veces. No es extraño, porque, como dice la cultísima escritora, gloria de la Montaña, doña Matilde de la Torre en su felicísimo artículo "Inventario", publicado en EL CANTABRICO del domingo último, "es tan gallarda la prueba de su potencialidad industrial, que al recorrer los "stands" de aquella pequeña Exposición se siente el placer del descubrimiento de una vida insospechada".

TEATRO

Brillante aspecto presentaba la sala de nuestro bonito coliseo el sábado pasado, con motivo del anunciado concierto vocal-instrumental por los notables artistas señores Mediavilla, Casaux y Juan García.

Poco más tarde de la hora anunciada comenzó la primera parte con el "Rondó Capriccioso", de Mendelsshon, al piano, por Mediavilla, que fué muy aplaudido. A continuación, se presentó por primera vez al público de Torrelavega el notable violoncellista, ex solista de la Orquesta Sinfónica y profesor del Conservatorio, señor Casaux. De su actuación poco puede decir nuestra pluma. Artista consagrado y acostumbrado a recibir aplausos de los públicos más inteligentes de España y del extranjero con la orquesta del maestro Arbós, ejecutó todas las obras con una maestría insuperable, destacándose en la romanza de Saint-Saens e intermedio de "Goyescas" por su dicción y expresión, y en "Hilandera" y "Spinnlied" por su dominio de mecanismo, particularmente en la última, que hubo de repetir a instancias del público.

Por último, se presentó Juan García, que venía precedido de gran fama y había grandes deseos de escuchar, después de su actuación en las fiestas religiosas de la Patrona. Cantó varias canciones de Mediavilla, "La primera mariposa", de E. Daniel; "Se il mio nome", de "El barbero"; "Vieni sul mar", y "Granada", de Albéniz. Si hemos de ser sinceros, diremos que nos gustó extraordinariamente, sobre todo en "Vieni sul mar" y "Gitana mía"; pero apreciamos en él facultades para cantar obras de más importancia, como "Tosca", "Carmen", "Favorita", "Aida" y otras muchas más que no faltan en el repertorio de los cantantes consagrados.

El público aplaudió mucho a Juan García y consiguió hacerle cantar al final varias jotas, acompañándose él mismo a la guitarra, siendo ovacionado.

A las muchas felicitaciones que recibieron los artistas unimos la nuestra.

TIRO DE PICHON

Torrelavega, 1 septiembre.

A las once dieron principio las tiradas con el tiro de prueba, para el que se inscriben doce escopetas, repartiendo la poule al pájaro séptimo los señores Delgado, Palacín y Romero.

A continuación se disputó la prueba del Banco de Torrelavega, para la que se inscriben catorce tiradores, ganando la copa don Vicente Ferrer con once pájaros muertos, repartiéndose el premio en metálico entre éste y el señor conde de Valmaseda, que no mató.

A las dos se suspende unos momentos las pruebas para dar lugar al almuerzo a tiradores e invitados, reanudándose seguidamente para la prueba José María Cabañas, para la que se inscriben veinte escopetas, ganando la copa de la Real Compañía Asturiana el señor Ferrer, al pájaro dieciséis, con un solo cero, y la copa del Tiro Nacional, el marqués de Pidal.

Nuevamente entran los excluídos para obtener el tercer premio, quedando para el quince pichón los señores Calafat, vizconde del Parque y Ceballos, que gana éste último, cuyos premios les son entregados por las personas y representaciones de las entidades donantes. La subasta de escopetas, que alcanzó la cifra de 1.190, la ganó el señor Urrutia, que reparte con el ganador.

Se tira después la copa Hauzeur, y como segundo premio la copa Delgado, tomando parte las mismas escopetas, quedando excluídos en la primera vuelta once escopetas, y a la tercera lo fueron todos los tiradores.

Entran nuevamente a igualar, y al séptimo pichón solamente ocupan puesto los señores Delgado, Ramón Maura, conde de Valmaseda, Calafat, Ferrer y vizconde del Parque, siendo excluídos en éste los señores Maura y Calafat, matando el noveno el señor Ferrer, que gana la copa, y disputándose la copa Delgado entre éste, conde de Valmaseda y vizconde del Parque, siendo éste excluído y cediendo, por hallarse empatados, su copa el señor Delgado al conde de Valmaseda.

Todos los tiradores fueron unánimes para que el próximo día 15 se celebre nuevamente otra prueba a carambolas, con copas de los señores Cargolás y García.

RAMON PALACIO CHRUCHET
MÉDICO
Profesor del Instituto Rubio, de Madrid.
ESPECIALISTA EN GARGANTA, NARIZ Y OIDOS
CONSULTA DE DIEZ A UNA
Mártires, 3, 2.°—TORRELAVEGA

FERIA BIMENSUAL

De buena puede considerarse la feria celebrada el domingo. Hubo abundancia de reses y todas a cual mejores.

Las vacas lecheras van adquiriendo más valor a medida que se acerca el otoño, y también se registraron muchas cotizaciones con tendencia al alza en las reses de trabajo y de muerte.

Según datos oficiales, se hicieron 508 transacciones.

FUTBOLERIAS

En atento escrito nos ha comunicado el Quebrantada F. C., de esta ciudad, que su Junta directiva ha quedado constituída por los siguientes y entusiastas aficionados:

Presidente, Melchor López; vicepresidente, Jerónimo Cabrero; tesorero, Enrique Cabrero; secretario, Gabino Meana; contador, Felipe Revilla; vocales, Sócrates Tejedor y José Díaz.

Mucho celebraremos que este simpático club continúe proporcionando buenos ratos a sus socios y admiradores, presentando siempre un equipo disciplinado, entusiasta y bien entrenado.

El Torrelavega F. C. ruega a sus jugadores asistan a una junta extraordinaria, que se celebrará hoy, martes, a las ocho y media de la noche, para tratar asuntos relacionados con los próximos acontecimientos.—El secretario, Vidal Luis Molleda.

LECTOR
Si necesitas buen **calzado**, sombreros, gorras, maletas, bolsillos de piel, etc, cómpralo en la **Casa Cayón**, de Torrelavega.—Surtido inmenso.—Precios increíbles.—Se regalan globos.
DESPACHOS: José María de Pereda, 33 (esquina Plaza Mayor) y Estrella, 4.—Teléfono 150.

CASA DE SOCORRO

Por los practicantes de guardia fueron curados el domingo los siguientes:

Modesto Olarriaga, de treinta y cinco años, vecino de Torres, magullamiento del dedo pulgar de la mano derecha por un tope de tren.

Tomás de la Guerra Gallo, de treinta y siete años, vecino de Cohicillos, fuerte intoxicación por picadura de un bicho venenoso. (Se agravó tanto que se hizo necesaria la intervención de un médico, asistiéndole don Isidoro y don Juan Ruiz de Villa, quienes, después de un largo rato, consiguieron reanimarle.)

Antonio del Olmo Gutiérrez, de cuarenta años, vecino de Campuzano, erosión en la mano izquierda, contusión en el tercio medio interno del brazo derecho y erosiones en la cara. (Casual.)

Florencio Aedo Uriarte, de diez años, vecino de Torres; dos heridas contusas en el pie derecho, contusión en el frontal y distensión en el hombro derecho. (Atropellado por un automóvil.)

María Fernández, de cuatro años, vecina de Santander; herida contusa en el frontal. (Casual.)

(Practicantes: Lledías y Talón.)

CURSILLO DE LABORES

Ayer mañana, a las nueve y media, se inauguró solemnemente el cursillo de labores a máquina en una de las amplias salas del grupo escolar Alfonso XIII.

Presidió el acto la distinguida señorita Margarita Hernando, encargada de las prácticas; maestras de las dos escuelas graduadas, don Manuel Martín, inspector de una conocida Casa de máquinas de coser, y el maestro nacional don José Fernández Esteban.

La señorita Hernando pronunció un breve y elocuente discurso, poniendo de relieve la importancia que tienen en la vida moderna las diversas clases de bordados, por lo cual en todas las escuelas debieran establecerse estas enseñanzas.

Al cursillo citado se han inscripto veintisiete maestros nacionales.

NOTA TRISTE

En la noche del sábado último dejó de existir en Madernia (Molledo-Portolín) don Perfecto García Pérez, causando su muerte general sentimiento en esta ciudad, donde tanto el finado como sus apreciables hermanos gozan de generales simpatías.

El fallecimiento del señor García, por lo inesperado, ha causado sorpresa, pues hace muy pocos días disfrutaba de entera salud.

A los muchos testimonios de pésame que del valle de Iguña, de esta población y de otros muchos pueblos de la provincia, están recibiendo sus afligidos hermanos, nuestros distinguidos amigos don Manuel, don Julio (capellán del convento de Madernia), don Celestino, doña María y don Pedro, y demás familia, unimos el nuestro muy sentido, deseándoles la necesaria resignación para sufrir tan dolorosa desgracia.

El cadáver del infortunado don Perfecto recibió ayer cristiana sepultura en el cementerio de Cartes, donde descansan los restos de sus padres y otros familiares.

GRANDES NOVEDADES
en sombrillas. Variado surtido en calzados propios para caballeros, señoras y niños. Loza y cristal.—CASA ARQUES. PLAZA MAYOR, 5.—TORRELAVEGA.

NATALICIOS

En esta ciudad dió a luz una niña doña Julia Villazón Peña, esposa de don Maximino Montes Velarde.

—En Ganzo, un niño doña Cristina Cayón Martínez, esposa de don Fidel Cárdaba Ingelmo.

DE SOCIEDAD

Ha llegado de Santander, para pasar una temporada al lado de sus sobrinas, las señoritas de Cayón Santibáñez, la distinguida señora doña Juanita de la Hoz.

—Han regresado de San Sebastián don Demetrio Herrero Proigas, su distinguida familia y el culto abogado don Alfredo Alcalde Herrero.

CAYON

Astillero

PARA MI ESTIMADISIMO AMIGO PEPE CARRAL

Hace ya mucho tiempo, mi caro amigo, que no tenemos el gusto de vernos honrados con la visita de esa agrupación artística que preside usted con tanto acierto y entusiasmo, y cuya meritísima y simpática labor folklórica es honra de esta querida Montaña.

No hay derecho, querido amigo, a tener en el olvido a los astillerenses, que tantas pruebas de efusivo cariño han dado a esos simpáticos "pasiegucos" en anteriores visitas a nuestro pueblo, cuando otros han tenido la satisfacción de saborear las nuevas obras que figuran en el extenso repertorio de los queridísimos coros montañeses, honra de Cantabria. Estoy seguro que esto que yo llamo olvido no es falta de afecto a los innumerables amigos y admiradores con que aquí cuenta "El Sabor de la Tierruca", sino que motivos muy respetables habrán impedido que hayamos tenido la fortuna de admirarles y aplaudirles, una vez más; pero respetando aquellos motivos, si los hay, yo, confiado en nuestra buena amistad, me atrevo a dirigirle un ruego, y es que, antes que termine el ciclo de excursiones estivales que todos los años hacen ustedes a diferentes pueblos de la Tierruca, se acuerden, mi buen amigo, de que casi somos vecinos y de que aquí hay grandes deseos de escucharles y demostrarles nuevamente nuestra cariñosa admiración y tributarles un efusivo aplauso.

Mis cariñosos afectos para esos queridos "pasiegucos", sin olvidar a mi encantadora y simpática amiguita Violeta, y para usted, mi buen amigo Pepe, un efusivo abrazo de este viejo cronista, que no duda que su ruego será atendido.

MUERTE MUY SENTIDA

Otra nueva desgracia aflige en estos momentos a una honrada familia de esta localidad, donde es muy apreciada. La señora viuda de Castanedo, corresponsal administrativa de EL CANTABRICO, acaba de ver morir a su hija Teresa, joven de diecisiete años, virtuosa y muy querida de cuantos la trataron, y de un carácter bondadoso y altamente simpático, que, después de larga y traidora enfermedad, falleció en la noche de ayer, dejando en el mayor desconsuelo a una madre amantísima y a unos hermanos cariñosos, contra quienes la mala fortuna se ha ensañado de un modo implacable.

En la tarde de hoy ha sido conducido a la última morada el cadáver de la malograda joven, y la imponente manifestación de duelo que la acompañó, para rendirla el último tributo, ha sido una evidente prueba del sentimiento general que tal fallecimiento ha causado en este vecindario. Sin temor a exageración, puede afirmarse que ni una sola casa de esta localidad ha dejado de tener representación en la conducción del cadáver de la pobre Teresa. La Cofradía de Hijas de María y la Mutualidad Escolar La Bien Aparecida, a cuyas Asociaciones pertenecía la finada, figuraron en el cortejo fúnebre, con sus respectivos estandartes al frente. También figuró en el duelo, en representación de EL CANTABRICO, nuestro estimadísimo amigo don José Cervera, administrador de dicho diario.

Hondamente apenados por tan terrible desgracia, acompañamos en su justo dolor, en estos momentos aflictivos, a la señora viuda de Castanedo y a toda su familia, a los que enviamos la expresión de nuestro más sentido pésame, y muy especialmente a su hijo Gerardo y a su hijo político, don Enrique Olazarán, queridos amigos nuestros, deseándoles una santa resignación para sobrellevar tan sensible desgracia.

Dios haya acogido en su seno el alma de la bonísima y virtuosa Teresa.

* * *

Una traidora enfermedad ha segado una vida en flor, en la edad de las ilusiones optimistas y prometedoras, sumiendo en el mayor desconsuelo a una apreciada y distinguida familia.

El culto joven, licenciado en Derecho, don Antonio Cortabitarte Cristóforo, ha fallecido a la temprana edad de veinte años, y su muerte ha causado aquí impresión muy penosa.

Era el finado un muchacho de inteligencia muy despierta y de excepcionales condiciones para el estudio, al que profesaba un verdadero culto, como lo prueba el hecho de que, a pesar de su delicado estado de salud, terminó la carrera de Leyes con notas brillantísimas, en la mitad de tiempo que para otros exigen estos estudios, y tan relevantes cualidades eran promesa de un brillante porvenir en el foro. Su carácter, bondadoso y afable, le había granjeado numerosas simpatías, y su modestia corría parejas con su talento, nada común, y a esto se debe que el fallecimiento del pobre Antonio haya sido sentidísimo por cuantos le conocían y trataban.

El pasado viernes fué conducido, desde Santander, donde falleció, el cadáver del malogrado joven, al cementerio de este pueblo, donde, en el panteón de familia, recibió cristiana sepultura.

Apenados por tan sensible desgracia, enviamos la expresión de nuestro hondo sentimiento a la familia del desventurado joven, en especial a su hermano, don Eugenio, estimado amigo nuestro, y a todos sus familiares deseamos mucha resignación en tan duro trance.

Descanse en paz el alma del finado.

LOP.

Astillero, 2-IX-929.

Reinosa

DOMINGO DEPORTIVO.—FUTBOL

El domingo, en los campos de San Francisco, contendieron en partido amistoso los equipos locales de "los peques", denominados New Racing y La Llave F. C.

Por el New Racing se hizo la siguiente selección:

Cuevas; Aureo y Berros; Serna, Azofra y Obeso; Rosendo, Astuy, Barrio, Julián y Luis.

Los de La Llave F. C., fueron:

Antonio; Paulino y Cele; Gangas, Terán y Julio; Carrera, Alandino, Arozamena, Amador y Hondero.

Terminados los noventa minutos reglamentarios, y resultando empatados a tres goals cada bando, se acuerda la primera, la segunda y hasta la tercera prórroga, sin que, a pesar de tales concesiones, llegase el apetecido desempate.

Un partido de tres horas y media de juego, que puede denominarse de resistencia inalterable.

—A las cinco y media comienza el encuentro de campeonato para discutirse la copa Naval, y salen al campo los Electricistas, con Cabrero; Castro y Domingo; Valle, Venancio y Hojas; Mateo, Angelito, Hernández, Rossio y Barriuso.

Y los de Oficinas, con Andrés; Calixto y Bercedo; Laureano, Maseda II y Herreruco; Saleda, Julián, Maseda I, Elías y Pachi.

A las órdenes del árbitro Pepe Alonso, y con una entrada muy requetebuena, da principio la jornada, que tuvo escaso lucimiento. Peloteo insulso, balones fuera, porteros con galvanitis, y, como final, un empate a tres goals, para que los jugadores quedasen contentos.

La energía eléctrica, con frecuentes interrupciones de apagones, y cuando quería lucir un poco, Venancio enchufaba, distribuyendo corriente a Hernández, Mateo y Rossio, cuyos motores parecían sentir los efectos de una seria tormenta, que, por cierto, estaba muy lejos de causar daño, pues de Aceros había poco combustible en el campo y fuera de él.

Angelito y Castro cumplieron, si bien éste último sabe todos los idiomas jugando al futbol; por eso, sin duda, se entiende con compañeros y adversarios y se deja caer, aunque no le tropiecen. ¡Nada, pura galantería!

De los de Oficinas: Calixto, Pachi, Maseda I, y algo Herrero. Los demás, muy flojos.

El árbitro, con una de cal y otra de arena, moviéndose poco, por miedo al cansancio.

Y hasta el próximo encuentro, que promete ser cosa seria, según aseguraban varios espectadores que tenía a mi lado, y que se cansaron de bostezar, sin duda alguna por "la mucha calor".

PARTIDOS DE BOLOS EN LAS FUENTES

Con extraordinaria animación se celebraron varios partidos de bolos, para discutirse los premios de inscripción, obteniendo los primeros números las partidas de José Sañudo y Ricardo Bustamante, con 195 bolos; Rafael Sánchez y Angel del Hoyo, con 184, y la de Emilio de María y Antonio Escobedo, que, como primer premio, lograron hacer 218 bolos.

Todos los demás, aunque llegaron a buenas cifras, no lograron mejorar las reseñadas; pero el ensayo les sirvió de entrenamiento para los concursos de las próximas ferias de San Mateo.

PARTIDOS DE PELOTA

En el frontón de los Campos Deportivos se vienen celebrando interesantes encuentros entre los jugadores de categoría, tanto a pala como a mano.

Entre los jugadores de primera línea figuran los señores Fernández y Murube (don J.), Casuso, Orbegozo, Ciriza, Fraile, H. Martín, Pujona, Odriozola y Avellanosa.

Se nota un gran interés en favor de este ameno deporte, y desde hace poco tiempo a la fecha, el magnífico frontón está tomado en casi todas las horas del día.

NATALICIOS

Doña Sagrario García y García, esposa del conocido industrial don Ceferino García Gutiérrez, ha dado a luz una niña, que será acristianada con el nombre de María.

—Con idéntica felicidad dió a luz un robusto niño doña Consuelo Calafate Pérez, esposa de nuestro convecino don Vicente Ruiz García, que llevará el nombre de Abel.

Mi enhorabuena para ambos matrimonios.

DE UN ENCONTRONAZO AUTOMOVILISTA RESULTAN HERIDOS CUATRO AMABLES CONVECINOS

En un camión de transportes, que conducía su dueño, don Arsenio Martínez, viajaban, para conducir mercancías de su propiedad, don Conrado Rodríguez, don Luis de la Cera y don Eulalio Alonso. Al llegar cerca de Canduela, de Aguilar de Campóo, y a consecuencia de un fuerte golpe que les produjo un autocar, cayeron al suelo y resultaron los cuatro con heridas que, al parecer, no revisten gravedad, pero que, unidas al susto, les producirán los trastornos consiguientes.

La mercancía quedó tirada en la carretera, hasta que intervino la autoridad competente de la demarcación donde ocurrió el accidente.

El autor del atropello no se detuvo, por alegar que, en calidad de viajeros llevaba algunos locos; pero como se tomó el número de la matrícula del coche nos suponemos que a estas horas se sepa a quién pertenecía.

Los cuatro heridos vinieron a Reinosa, donde se les curó convenientemente, continuando en estado bastante satisfactorio.

SUCESO DESAGRADABLE

Unos cuantos chicos parece que el domingo se propusieron coger fruta en unas huertas situadas en las Arreras de Compadre, a pocos metros del llamado puente Colorado, sin que hasta la fecha se haya puesto en claro lo sucedido. Sólo diremos que uno de ellos se encuentra en cama a consecuencia de una perdigonada producida por un disparo, cuya lesión la sufre en las posaderas.

Lamentamos el percance, y bien desearíamos que no tuviera mayores consecuencias.

POR EXCESO DE ORIGINAL

Dejamos para mañana las notas de la popular verbena de los palentinos, y reseña de feria y mercado.

San Vicente de la Barquera

La coronación canónica de la Virgen de la Barquera.

Desde el patio de la iglesia de Santa María de los Angeles se contempla uno de los panoramas más bellos del mundo.

Una tarde de otoño, viendo morir el Sol tras el naranjo de Bulnes, iluminando, con luz de agonía, la crestería imponente de Picos de Europa, es una maravilla. Quien lo haya vivido alguna vez no lo olvida nunca.

En las brutalidades de la lucha por la existencia, el hombre necesita algunas veces hacer un alto, buscando un lugar de meditación para el espíritu y reposo para el cuerpo. Una tarde, en el patio de esta iglesia, cuando las campanas invitan a la oración, solo, pesando sobre el pensamiento la mole de piedra que recuerda luchas y dolores, y también la paz de los espíritus, puede el hombre, atormentado por la pesadumbre de una vida de videncias, encontrar la calma necesaria para entregarse al deliquio inenarrable de creerse bueno.

En este patio se congregarán miles de fieles para acompañar a la Virgen de la Barquera, el día 8 del próximo septiembre, en la fiesta que, para coronarla, se prepara en el mar.

Ya está todo preparado, me dice doña Remedios González de Castro.

El nuncio de Su Santidad se alojará en casa de los señores de Mata; el obispo de Ciudad Rodrigo, en el domicilio de don Basilio Escandón; el obispo de Santander, y su hermano, don Luis, en el de don Antonio Barrio; en casa de don Jerónimo Juarranz, el obispo de Zamora. Otras casas están preparadas para recibir otros huéspedes, también ilustres.

Y la Comisión, previendo que una altísima personalidad pudiera visitarnos, tiene dispuesto ya todo lo necesario para rendirla los honores correspondientes.

A las once de la mañana se celebrará una misa pontifical, en la que oficiará el obispo de Santander, cantada por la Coral de Torrelavega.

El sermón correrá a cargo del obispo de Ciudad Rodrigo, doctor don Manuel López Arana.

A las cinco de la tarde se leerá, en la iglesia parroquial, el decreto de coronación, y, acto seguido, el obispo de esta diócesis, hablará a los fieles.

A las cinco y media, la imagen de la Virgen de la Barquera será llevada procesionalmente hasta el embarcadero, a hombros de cuatro marineros, escoltada por todos los hombres pertenecientes a este Cabildo de Mareantes, rodeada de ancianos, mujeres y niños, en número insospechado, presididos por el gobernador civil, nuncio de Su Santidad, obispos y autoridades locales, llegando a las inmediaciones del muelle.

Allí, como es costumbre, de honda raigambre tradicional, y que seguramente no se romperá ahora, las mozas cantarán los "picayos". Esta nota no puede faltar en día tan solemne. No teman los organizadores que la fiesta resulte pesada.

En un barco, ricamente adornado, se colocará a la imagen. Con ella irán el obispo de la diócesis, otros prelados y autoridades provinciales y locales.

En otros barcos ocuparán lugar las personas especialmente invitadas y parte del público.

A lo largo de la Cabaña, escollera y puente de la Maza, se colocarán los miles de fieles que se proponen asistir.

Las autoridades de Marina tienen dictadas ya las órdenes necesarias para que los barcos guarden la debida alineación.

En el centro de nuestra hermosa bahía dará fondo el barco que lleve a la Virgen.

Se hará el silencio. El ilustrísimo señor obispo de Santander cogerá en sus manos la corona, rezará las preces de ritual, y con toda solemnidad ceñirá con ella las sienes de la imagen.

Los barcos dejarán oír sus sirenas, las Bandas de música entonarán la Marcha Real, la Coral lanzará sus notas al viento, los cohetes atronarán el espacio, las bocinas de los autos saludarán el momento solemne y la muchedumbre, sobrecogida por el temor a lo desconocido, romperá en sollozos, que seguidamente serán gritos de júbilo, manifestación esplendorosa de arraigada fe.

Un rato de "folia"... y a desembarcar la Virgen frente a su capilla.

Aquí se repetirán las manifestaciones de entusiasmo.

Ya en su capilla, un momento de rezo y Salve solemnísima.

Los romeros regresarán a la villa, donde les espera la Coral.

Estos buenos hijos de la Virgen Grande obsequiarán a la multitud con bellas canciones.

Serán ellos portadores jurados de la cortesía de un gran pueblo, de ese Torrelavega admirable, perla montañesa que el Dobra vigila, pueblo que tiene hasta en sus más remotos rincones grabado en carne humana la ejecutoria de nobleza, que es signo inconfundible de grandeza moral.

¡Bien venidos seais a esta vieja villa, soldaditos del arte, y que encontréis en ella el lazo de cariño que merecéis!

Este cronista os escuchará alborozado, y cuando, en la noche, parezca alejarse ya el eco de vuestras canciones, elevará la mirada por cima de la montaña brava, pondrá todo su pensamiento en la casa en que nació, en los campos alegres donde corrió de niño, y con profundo recogimiento, con mística emoción, gritará, satisfecho: ¡¡Viva Torrelavega!!

Para que vea usted, me dice la señora de Castro, el trabajo de las Comisiones, baste decirle que han llegado a conseguir de la Dirección del ferrocarril Cantábrico un tren especial, que saldrá de San Vicente para Santander a las diez de la noche.

Además, reservan una noticia emocionante.

El cronista se debe al público. Allá va, "con toda reserva":

Se espera que durante los momentos de la coronación, vuelen sobre la bahía los aviones militares que llegarán a San Vicente de la Barquera para inaugurar el monumento en honor de los pilotos que, en vuelo trasatlántico, aterrizaron en terreno de este Ayuntamiento.

A. V. B.

CAFÉS EL GLOBO
SANTANDER
MARCA REGISTRADA
Casa especializada en la torrefaccion de cafes, con garantía de calidades y tuesto.
Ventas al por mayor a precios afinadísimos.
ENVIOS A TODA LA PENINSULA
SANTIAGO FERNANDEZ SUAREZ
Muelles de Maliaño Apartado 132

Nuevos discos ODEON
DE CANCIONES MONTAÑESAS, POR
SARA DE ORTEGA,
MANUEL SIERRA
y AURELIO RUIZ
CON ACOMPAÑAMIENTO DE TAMBOR Y PITO
Audición y venta:
FELIX ORTEGA, BURGOS, 1

M.E.C.D. 2017

Compañía de los Caminos de Hierro del Norte de España.-U. C. al

El Despacho Central

Instalado en la calle del Martillo, frente al Banco Mercantil.-Teléf. 2388

ES UNA ESTACION

Vigilada por la Compañía e intervenida por el Estado.

Adquiera en él sus billetes y facture allí sus expediciones.

Depilatorio

BARBA

para la destrucción de PELOS y VELLO. El único que no irrita, dejando la piel fina y blanca. En polvo, 1'25. pesetas. Bote, en líquido, cinco pesetas frasco. De venta en las principales perfumerías y droguerías.

CURACION RADICAL Y RÁPIDA

SANTAL MIDY

de los Flujos Recientes ó Persistentes

Exigir la Firma:

PARIS, 8, rue Vivienne, 8 y en todas las Farmacias.

Bosch

Quedará garantizado el perfecto funcionamiento de su motor con el empleo del tipo apropiado de

Bujía Bosch

ESTACION DE SERVICIO BOSCH

ISAAC SANTIAGO

Ribera (antiguo Ateneo) —— SANTANDER

Vapores del Armement Deppe

AMBERES

Servicio de carga general entre los puertos de Santander, Bayona, Burdeos, Amberes, Hamburgo, Londres, New-York, Boston, Philadelphia, Alejandría Beyreuth, Jaffa, Haifa y Trípoli (Siria).

Hacia el día 6 de septiembre saldrá de Santander el vapor belga

MEUSE

Admitiendo toda clase de carga general para los indicados puertos a fletes reducidos.

Para toda clase de informes y para solicitar cabida, dirigirse a su agente en Santander, FRANCISCO GARCIA, Wad-Ras, 3, Apartado 38.—Teléfono 1635.—Santander.

Compañía Trasatlántica Española

VAPORES CORREOS

Línea a Cuba y Méjico.

PRÓXIMAS SALIDAS DE SANTANDER, salvo contingencias:

— CRISTOBAL COLON, el 10 de septiembre.
— ALFONSO XIII, el 6 de octubre.
— CRISTOBAL COLON, el 1 de noviembre.
— ALFONSO XIII, el 27 de noviembre.

Admitiendo pasajeros de todas clases y carga con destino a HABANA y VERACRUZ.

Estos buques disponen de camarotes de cuatro literas y alojadores para emigrantes.

PRECIO DEL PASAJE EN TERCERA CLASE ORDINARIA para Habana, Ptas. 535, más 20'25 de impuestos: total, 555'25. para Veracruz, — 585, más 13'50 — : — 598'50.

Línea Mediterráneo-Brasil-Plata

El día 5 de SEPTIEMBRE saldrá de Barcelona el vapor

REINA VICTORIA EUGENIA

admitiendo pasajeros de tercera clase con destino a Río Janeiro, Montevideo y Buenos Aires.

Precio del pasaje en tercera clase ordinaria, para ambos destinos, incluídos impuestos, 563'50 pesetas.

Para más informes y condiciones, dirigirse a sus agentes en Santander: SEÑORES HIJO DE ANGEL PEREZ Y COMPAÑIA, pasco de Pereda, 36: teléfono 2363.—Dirección telegráfica y telefónica: GELPEREZ.

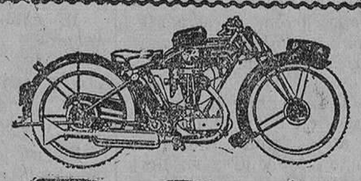

B·S·A

Son las motos de absoluta garantía, rápidas, económicas y perfectas en todas sus partes.

BICICLETAS "ALCYON"

Una vez más se acreditan por su superioridad sobre las demás marcas, triunfando en la Vuelta a Francia y en la reciente al País Vasco.

Agente exclusivo: J. LOPEZ HERRERA.--Muelle, 16, Santander.

GRAN SURTIDO EN BICICLETAS PARA NIÑOS

Adelia Pila

PROFESORA EN PARTOS Y MASAJISTA

Consulta de 3 a 4

Concordia, 7 triplicado.-Teléf. 2254

Papel de embalaje

SE VENDE BARATO, EN LA ADMINISTRACION DE ESTE PERIODICO

MOTOR SOBRE BLOQUES DE CAUCHU

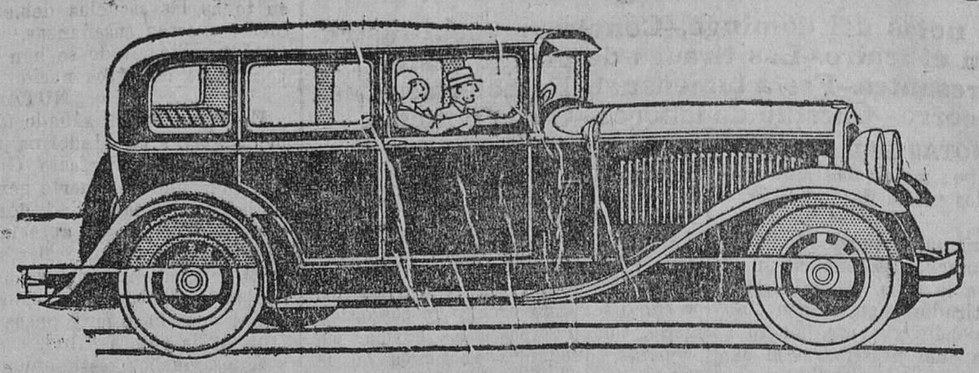

CARROCERIA DE UNA PIEZA!

Hé aquí un coche que se guía con una facilidad extraordinaria y con gran suavidad, con frenos hidraulicos, poderosos y pastosos; qué ofrece el mayor confort a aquel que se halla en el volante y gran espacio a cada uno de los pasajeros. Se le guía fácilmente donde hay gran número de coches. Y su velocidad? 100 *kilometros por hora sobre carretera libre.*

Cabeza de cilindros de revolución, pistones en aleación de aluminio, con tirantes en invar. Válvulas inclinadas, arbol de berbiquí descansando sobre siete cojinetes engrasados por compresión. Carter con ventilación para que el motor quede protejido contra la usura.

Resortes elásticos, que absorben las reacciones. Engranajes de ancha superficie. Pisos del eje trasero dobles. Ruedas pequeñas y neumáticos de grandes dimensiones. Y no hablemos de su maravillosa carroceria de una pieza sin una junta.

PROBAD UNA

DODGE BROTHERS SIX

FRANCISCO JOSÉ ARROYO, CALLE CASTILLA, SANTANDER

DODGE BROTHERS' MOTOR CARS, DIVISION OF CHRYSLER MOTORS, DETROIT, MICHIGAN

SECCION DE ANUNCIOS CORTOS POR PALABRAS

TENTACION por adquirir un "Kodak" motiva pla- sin cuento. De no ha- hoy, pesará mañana. oratorios fotográficos Ca- J. García, (óptico). Te- no 2121.

OPIETARIOS. — La Sec- n Administración de fin- de la Cámara de la Pro- dad se encargará, en con- iones ventajosas, de ad- nistrar vuestras casas.

STILLAS "BONALD", cloboro-sódicas, mentol y aína: boca, garganta, to- ; preventivas de la gripe. venta: droguería Pérez Molino y farmacias.

QUINAS DE ESCRIBIR. paraciones, alquiler, lec- nes de mecanografía, ta- grafía, ortografía y escri- de toda clase de docu- ntos, a domicilio. Blan- 6.

SCULAS y balanzas, cons- cción garantizada. Ventas contado y a plazos. De- tamento especial de repa- iones. Constructora Mon- esa, calle Federico Vial; fono 1445.

CUADERNACION. — Pastas añolas. Albumes sin cos- a. Fotografía. Protocolos. hivadores. Devocionarios. eglo bibliotecas. Daniel nzález, San José, 5.

NSION SANTORIO "GRES LA SERROTA" (Avila). arato respiratorio, anemia. cios módicos. Informes: opietarias, señoritas Roguez, Martillo, 5.

QUILO piso amueblado, mporada o año, baño, gas, y ventilado y céntrico. illa, Doctor Madrazo, 2 olicado.

EBLES.—Adquiera los que esite en la Casa Maté, por ricarlos en nuestros ta- es. Alameda Primera, 26.

TOMOVILES OCASION, y baratos, varias marcas, ersos modelos, abiertos y rados, a toda prueba. Sa- Exposición, Castellanos, eo Pereda, 21, bajo.

MACENES.—En la calle de tilla, con apartadero de ferrocarriles Santander- bao y Cantábrico, se ven- o alquilan. Informará Enrique Orio, calle de relavega, número 4.

AVISO AL PUBLICO. — Muebles nuevos. Casa Martínez. Más barato, nadie. Para evitar dudas, consulten precios. Juan de Herrera, 2.

SI; PERO usted compra un sombrero en Casa de Luis Sánchez y se hace usted cliente fijo. Amós Escalante, 8.

GRAN PENSION MODERNA. Sitio céntrico, trato esmerado. Precios especiales para matrimonios y familias. Cuarto de baño. Teléfono 2277. San Francisco, 29, segundo.

EL DOCTOR ASUERO ha cauterizado el trigémino a los operarios de la Papelería "El Corazón de Jesús", Puntida, 1; como consecuencia, han adquirido tal velocidad, que desde esta fecha se entregan en el acto las tarjetas de visita y estuches de papel, grabándose gratis estos últimos. Además, regala preciosos juguetes.

SE VENDE terreno con espléndidas vistas. Rubio, 2, tercero izquierda.

VISITACION F. TOLOSA, profesora en partos. Masajista. Hospedaje para embarazadas. Florida, 9, cuarto.

VENDO dos pisos, juntos o separados, uno llave en mano. Informan, San Pedro, 6, segundo, de doce a tres.

CHALET se alquila, en Menéndez Pelayo; renta 250 pesetas. Informarán, Tableros, 3.

YOLAS alemanas. Preciosos modelos. Entrega inmediata. Agente: Manuel Castellanos, paseo de Pereda, 21.

RADIOTELEFONIA. — Oyendo maravilloso Superheterodino "Baltic", de onda corta y larga, no querrá otro. Representante exclusivo, señor Pereda Mendoza, Torrelavega, 5, Santander. Audiciones, desde siete mañana.

SE VENDE motor 5 HP., corriente Lebon. Muelles de Maliaño, 3.

LA CASA MARCIANO GARCIA participa y ofrece a su numerosa y distinguida clientela su nuevo comercio de Optica y Fotografía, instalado en Colón, número 4, teléfono 2049. Artículos "Kodak" y "Gevaert". Laboratorios fotográficos.

COCHE "OAKLAND", conducción interior, cinco plazas, seis cilindros, en perfecto estado, se vende. "Auto-Gomas", Velasco, 1.

AUTOMOVILISTAS.— Aletas, corazas, silenciosos. Reparación de radiadores. Nidos Harrisson, para todo coche americano. Soldadura autógena. Alameda Primera, frente al Gran Cinema, Talleres Wünsch.

SE VENDE hermoso chalet en las proximidades del campo de Golf, de Pedreña, con 50 carros de terreno, cerrado sobre sí con todas las comodidades. Informes: Zapatería R. Sordo, Atarazanas, 10.

MAGNIFICA máquina de coser, "Singer", inmejorable estado y presentación, vendería en cien pesetas. Vargas, 17, tercero.

EN EL DESPACHO DE VINOS titulado "La Rioja Alta", propiedad del señor Temiño, se vende: Vinos San Asensio, a 0'75 pesetas litro; Valdepeñas, de la Casa Valiente, a 0'70, y vino Blanco de la Nava, de la Casa Duque. No confundirse. Rualasal, 1.

PARA COMPRAR muebles económicos y más baratos que en fábrica, diríjanse a "La Preferida", de Angel Maté, Burgos, 10.

SE VENDEN dos fincas, próximas al alto de Pedroa: una, como de 100 carros pradería y como 60 con 3.300 eucaliptos, en disposición de cortarse para apeas; otra, de 465 carros de prado y tierras de labor, con casa y cuadra, en el centro. Informan, en Santander, don José Nova, y en Torrelavega, don Vicente Blanco, abogado.

CANOAS - AUTOMOVILES, marca "Peugeot", se venden. Entrega inmediata. Pruebas y precios. Agente: Manuel Castellanos, paseo de Pereda, 21.

SE CEDE negocio, produciendo de cuatro a cinco mil pesetas anuales, propio para matrimonio joven y activo. Informan, en esta Admón.

EL QUE REPITE, señal que prueba. Para probar melones, frutería Viadero, plaza del Este, teléfono 2994. Melones a cata.

SE VENDE "Fiat" 501, en perfecto estado. Garaje Mazas.

EN UN PRIMER PISO, sol todo el día, se alquilan habitaciones amuebladas. Informarán, Viñas, número 3, primero izquierda.

TRASPASO tienda comidas, bebidas, café, ultramarinos, con piso, bolera, pianillo; gasto diario, renta, contribución, luz, agua, tres pesetas. Informes, Administración.

COMERCIO ultramarinos y bebidas, muy acreditado, se traspasa, en Torrelavega. Informes: Casa Cayón (gran zapatería y sombrerería).

SE VENDE piso grande, nuevo, con baño y termo-sifón, luz moderna y timbres. Informes: plaza Numancia, 7, cuarto derecha.

PARA APRENDER correctamente el francés. El sacerdote francés M. L'Abbé Vincent Journiac, regresa a Francia a primeros de septiembre, pudiendo llevar con él, a castillo confortable próximo a Burdeos, algunos niños de familias honorables, para aprender correctamente el francés, inglés, contabilidad, cualquier otra asignatura o preparación para oposiciones. Vida en familia, y a precios moderados. Informes: Sacerdote francés, Lealtad, 6 duplicado. Desde 1 de septiembre, Chateau de Sauteau Quinsac prés, Bordeaux (Francia).

TAQUIGRAFIA, mecanografía al tacto. Ortografía. Preparación oficinas. Exámenes oficiales. Clases diarias, 30 pesetas mes. Copias documentos a máquina. Informes, "Sares".

GENEROS de punto, trincheras, impermeables y camisería. Baraja, Ribera, 13 (frente Correos). Precios de fábrica.

SE VENDE o arrienda invernal, capaz para diez vacas, 300 carros de tierra y 80 de labrantío. Para tratar: Don Alfonso González, Cabezón de la Sal.

SE ALQUILA, en sitio céntrico, piso nuevo, con gas, luz y cuarto baño. Informes: Esperanza, número 5, tienda.

SE ALQUILA almacén, en la calle Madrid, número 1. Razón: Primero de Mayo, 10, 1.°

EN LA CALLE Burgos admiten huéspedes fijos. Precios económicos y cuarto de baño. Informarán, dicha calle, 44, primero.

CAPITAL se precisa para industria importante, en marcha; buen interés y garantía: Razón: L. V. A., Apartado 372.—Bilbao.

TRASPASO, en Reinosa, tienda de comidas y bebidas, muy acreditada y en sitio céntrico, sin premio de traspaso. Dirigirse, "La Nueva España".

ALQUILO chalet, con huerta, jardín y frutales, con garaje, próximo capital. Informes, en esta Administración.

INTERESANTE. — Por tener que hacerme cargo de la Fonda "Las Cruces", de mi propiedad, en lo más céntrico de Santander, frente a Correos y Telégrafos, al lado del Banco de España, traspaso la mejor Casa de comidas, bebidas y hospedaje (antigua Casa de Claudio Martínez). Informes: Somorrostro, número 2, Antonio Puente, bar "El Recreo".

SE ALQUILA piso, con cinco carros de terreno, en 35 pesetas, frente a los Molinucos. Informes: "Villa Dolores", frente al Sanatorio Cantabria.

SE VENDE una mesa de tres metros de longitud. Se planchan trajes al vapor. Sastrería Rodríguez, Blanca, 12.

SE SOLICITA un muchacho de quince a diecisiete años, para tienda, que sea formal y traiga referencias. Informan, Atarazanas, número 3. Cafés "El Aguila".

SE OFRECE cocinera competente, para desempeñar su cargo, dentro o fuera de Santander. Informes: Méndez Núñez, 4, primero derecha.

SE ALQUILA terreno para cubiles, bajada de San Juan. Informa, Guillermo Bóo Comantes.

CICLISTAS. — Las célebres "G. A. C.", única con cuadro irrompible, se venden, al contado y plazos, en el Garaje G. A. C., Peñacastillo-Empalme. Reparaciones, accesorios de todas clases. Soliciten catálogo.

SEÑORITA taquimecanógrafa da lecciones de taquigrafía, mecanografía, ortografía. Enseñanza rápida. Informes: Sol, 27, entresuelo izquierda.

OFRECESE joven, educado, ayuda de cámara o camarero particular. Informes, Administración.

SEÑORA se ofrece para servir a dos señores o sacerdote. Razón, Administración.

CHOFER se necesita, casa particular. Inútil presentarse sin buenos antecedentes. Informes, Administración.

SE ALQUILAN gabinetes amueblados, con derecho a cocina; hay camas. Informes: Vargas, 15, "La Pastega". Cecilio Canales.

LIQUIDACION de trajes punto, para señora y niña. Ultima novedad. Abrigos para niño. Juegos ropa interior de señora, mantas, colchones, colchas, alfombras y otros varios artículos. Atarazanas, 10, Hija Zacarías del Castillo.

SE NECESITA chico, de diecisiete a dieciocho años, para almacén. Informes, Administración EL CANTABRICO.

SE PRECISAN fregadora y camarera, para restaurant, todo el año. Informes: Arcillero, 11 y 13.

PIANOS. — Le garantizamos una economía de 250 a 1.000 pesetas en la adquisición del piano que precisa usted. Tenemos las marcas de mayor garantía mundial; díganos la que le interesa y le daremos un precio ventajosísimo, puesto en su domicilio. Escriba a Casa Viena-Muebles, Oviedo.

SE NECESITAN aprendizas y aprendizas adelantadas de blanco. Informes: Travesía Tantín, 1, segundo izquierda.

HERRADOR - FORJADOR, práctico, se necesita para encargarse de taller con buena clientela. Preferible casado. Dirigirse, con informes, a veterinario Santoña.

PROPIO para matrimonio, traspaso establecimiento de comidas y bebidas, con vivienda: muy poca renta. Informarán, San Roque, 5, primero izquierda.

PERDIDA de un billete de cien pesetas, desde el Gobierno civil al Banco de España. Se ruega sea devuelto a Sol, 9, primero.

EN CASA particular cedo hospedaje o cama para dormir. Precio económico y buen sol. Informes, Admón.

SE ALQUILA gabinete, con o sin muebles, sitio céntrico, para matrimonio solo o señoras. Informes, esta Admón.

SE VENDE piso nuevo, llave mano, sol todo el día, con terreno o sin él. Informarán, calle Martillo, 6, tienda.

EN CASA de matrimonio distinguido se da pensión a dos o tres caballeros; espléndidos gabinetes; cuarto baño. Razón, Administración.

ALQUILO piso nuevo, cuarto baño, termo-sifón, luz y gas, buenas vistas; precio, 25 duros mensuales. Informan, Café Ancora.

ALQUILO planta baja, para taller o depósito de materiales, con dos carros de tierra al frente. Informan, Café Ancora.

GANGA.—Por tener que ausentarme, traspaso fonda en 2.000 pesetas; los muebles sólo las valen. Pedrueca, 15, segundo.

ACUMULADORES "Willard" Productos "Delco Remy". Estación servicio: Isaac Santiago, Ribera (antiguo Ateneo), Santander.

PISO soleado alquilo, en 32 pesetas, en la carretera de Cueto, con terreno o sin él. Informan, Blanca, 1, segundo.

FALTA doncella para Madrid; sirvienta y cocinera para Santander o para pueblo próximo.—Se ofrece señora para regentar o niños Burgos, 30, primero.

POR AUSENCIA, se vende "Citroen" de diez caballos, en muy buen uso, a toda prueba. Razón, en esta Administración.

TRASPASAN bar, comidas y hospedaje, con piso, buenas condiciones, por ausencia. Burgos, 30, primero, informan.—Se ofrece chofer, pocas pretensiones.

VENDO cachorros de dos meses, legítimos mastín. Informan, "La Confianza", calle Vargas, número 15.

SE OFRECE mujer, cuarenta años, para servir en casa de señor solo o señora, para dentro o fuera capital. Informes: Ruamayor, 40, bajo.

VENDO sierra de cinta y carro de aserrar madera. Taller de cerrajería J. Peón, calle Carrera, 28, Torrelavega.

ALQUILO piso, cuarto baño, soleado, cuatro habitaciones-dormitorios, sala, comedor, despensa, cerca del Instituto y Escuela de Oficios. Informarán, Sánchez Silva, número 11, pintor.

NIÑERA urgente se necesita, con buenos informes. Edad, dieciséis a diecisiete años. Comer y dormir su casa. Razón, Administración.

SE OFRECE joven, de veinticinco años, riojano, para bar, restaurant o camarero. Informan, Agencia de Negocios matriculada, Burgos, 30, 1.°

PISO amueblado, por ausencia, cédese, por mes o meses, sitio inmejorable; baratísimo. Razón, CANTABRICO.

COMEDOR y piano se venden, económicos. Barrio Prieto Lavín, "Villa Lines", número 8, Sardinero. De nueve a doce y de cinco a seis.

POR TENER otros negocios de importancia, traspaso bar, bien montado, buena clientela; poca renta. Informan, Burgos, 30, primero, Agencia.

SE OFRECE señora de confianza para ir a la Habana, como doncella o sirvienta; buenos informes. Informan, Burgos, 30, primero.

OFRECESE persona formal, cuarenta y cinco años edad, para mozo almacén, cobrador o tostadero café, u otra labor parecida. Garantía. Informes: Casa Cayón, Torrelavega.

DEPENDIENTE práctico, para ultramarinos, se necesita. Inútil presentarse sin buenas referencias. Informes: Ferretería Berrazueta, Torrelavega.

M.E.C.D. 2017

ES INUTIL QUE ANUNCIE USTED

mientras no logre las exclusivas de su fabricación, venta y explotación con arreglo a la **NUEVA LEY DE PROPIEDAD INDUSTRIAL**, apresurándose a registrar las **MARCAS** de sus productos, las **PATENTES** y **MODELOS** de su fabricación y profesión, el **NOMBRE COMERCIAL** y **RÓTULO** de su Establecimiento, las **PELICULAS CINEMATOGRAFICAS.**

Consulte inmediatamente nuestra Empresa especialista, **AGENCIA SOLER**, fundada en 1888. Juan de Mena, 15, **MADRID.**

Referencias en Santander: **JULIO SOLER (INGENIERO)**, Hernán Cortés, 8.

ALMACENES "EL RECLAMO"

CASA ESPECIALIZADA EN GÉNEROS DE PUNTO, CAMISAS, TELAS BLANCAS, TELAS PARA COLCHONES

MEDIAS seda artificial, gran resultado, a 2,90, 3,25, 3,50, 4,00, 4,50. 5,00, 6,00.
— hilo finas, — — , a 1,75, 2,00, 2,50, 3,00, 3,50, 4,00, 5,00.
SABANAS semi hilo, 250 por 170, a 5,00; mejores, a 6,00, 7,00, 8,00.
MANTELERIAS, damasco, a 7,50; de crepé, 12,00; de crepé bordadas, 15,00.
CRESPONES, seda artificial superior, a 8,00 metro; seda natural, a 12,00.
COLCHAS gran surtido, sin fleco y con fleco, desde 6,50; de seda artificial, desde 15,00.
TELA para albornoz, muy buena, 150 centímetros ancho, a 5,50.

POPELINES, LUISINAS, PERCALES color de todos precios.

SERGIO CASTILLO - SANTANDER - COMPAÑIA, 11

LAS MEJORES MEDIAS DEL MUNDO SON FABRICADAS EN ESPAÑA

Las mejores medias de España se venden en Santander.
La Casa que en Santander vende mejores medias es la

CASA LAINZ. - Atarazanas, 8.

Medias seda artificial, muy finas, a.....	2,90	ptas.	el par.
— — — con espiga, a	3,50	—	—
— — «Agfa Travis» (resultado garantido)	6,00	—	—
— seda natural (sin garantía), a.....	6,00	—	—
— hilo superiores, a 2,60 y.....	3,50	—	—
Calcetines caballero, seda artificial e hilo, a.....	1,50	—	—
— hilo, puños cenefas, todas las tallas, para niños.	0,95	—	—

La economía bien entendida...

no está solamente en el precio del artículo, sino también en su calidad.

Por estas razones, si usted necesita adquirir artículos de piel y quiere emplear bien su dinero, deberá visitar la casa

G. Rodríguez Prieto

El especialista de las industrias del cuero

Exposición abierta día y noche.

PUERTA LA SIERRA, 6 SANTANDER

ESPERANZA GOMEZ
Profesora en partos. Hospedaje embarazadas. Consulta diaria, Santa Clara, 7, 4.°
SANTANDER

EL DILUVIO Colonia, frente á la Plaza Nueva.
Caña blanca legítima de la Habana.
Manzanilla de M. Argüeso, etc.

HAGA ESTA PRUEBA
sentirá como se agarra

Ni siquiera es preciso equipar un automóvil con neumáticos Goodyear para conocer la positiva fuerza de agarre de sus famosos rombos All-Weather. Hay una prueba sencillísima que usted mismo puede hacer con solo la palma de su mano. Colóquela sobre los rombos All-Weather de un neumático tal como lo encontrará usted en la tienda de un revendedor de Goodyear, sin envolver y sin inflar. Apriete sobre la superficie de los rombos con la palma de la mano. Sienta como reaccionan, agarrando y apretándola, estos rombos profundos, gruesos y de aristas afiladas. Exactamente de la misma manera los rombos All-Weather agarran y aprietan la superficie de la carretera: evitan resbalones y patinazos. Transmiten toda la fuerza motriz. Hacen que la conducción sea fácil y recta. Ruedan con seguridad. Como resultado usted viajará con mayor seguridad, menos contratiempos, mayor velocidad y más suavemente montando los neumáticos Goodyear con sus famosos rombos All-Weather

Para cada cubierta Goodyear hay una cámara Goodyear: más fuerte donde necesita resistencia, teniendo el enchufe vulcanizado, y siendo el parche para la válvula una parte integrante de la cámara.

GOODYEAR

Más personas corren sobre Neumáticos Goodyear que sobre los de cualquier otra marca. Mundialmente preferidos.

HOLLAND-AMERICA LINE

Grandes vapores correos holandeses.

VIAJES EXTRAORDINARIOS DE GRAN LUJO, RAPIDOS Y ECONOMICOS

El día 17 de noviembre saldrá del puerto de Santander para los de

HABANA Y NUEVA YORK

el moderno y lujosísimo vapor de gran porte y doble hélice

VEENDAM

(Verdadero palacio flotante de 25.620 toneladas de desplazamiento)

Admitiendo pasajeros de gran lujo, lujo y toda clase de cámara.

PRECIOS muy económicos, con descuentos a familias, compañías de teatro, toreros, pelotaris, funcionarios públicos, religiosos, etc.

Para toda clase de informes, dirigirse a su agente en Santander: DON FRANCISCO GARCIA, Wad-Ras, 3, pral. Teléfono 1635.—Apartado 38.—SANTANDER.

VALERO Y GUZON

BLANCA, 16

LAS MEJORES MEDIAS

encontrarán en esta Casa

A PRECIOS DE ALMACEN

Consérvese Joven

Una mujer se conserva joven si sabe guardar una silueta joven, y puede ahora conseguirlo fácilmente adoptando uno de los científicos

Corselettes Warner's

Son prendas ideales, que sostienen suavemente, moldeando las formas y proporcionado siempre la mas esbelta y elegante silueta.

Un WARNER'S legítimo da siempre satisfacción. Exija que lleve estampada la marca que lo garantiza.

En su tiendas, mande este cupón hoy mismo.

Deseo recibir GRATIS el librito: "9 Leyes Esenciales de Elegancia"

Nombre

Dirección

Venta Exclusiva:

"El Gallo de Oro"

Atarazanas-Pí Margall-Juan Herrera

SANTANDER

La supremacía de la marca "Muralla"

La demuestra la exportación que hago a todas las provincias de España

y es garantía de

CORTE ELEGANTE, ESMERADA CONFECCION Y POSITIVO RESULTADO

Americana y Pantalón Oxford. - Gran novedad
desde 29 pesetas.

Camisas
Corbatas - Ligas
Tirantes
Pañuelos - Boinas - Gorras
Calcetines
Medias - Jerseys
Cinturones
Sábanas - Almohadones
Toallas
Colchas - Mantelerías
y otros artículos.

Traje lana
para hombre, 32 ptas.
— niño, 10 —

Trajes driles para hombre y niño.
Trajes para mecánicos
Pantalones de todos tamaños en lanas, driles y panas.
Guardapolvos y toda clase de confecciones.

Trincheras para Señora, Caballero y Niño, de UNA, DOS y TRES TELAS, confeccionadas y a la medida.

Percales lisos - Vichys - Géneros Blancos - Géneros para Sábanas
Cortes de traje de novedad para Verano.

Sección de sastrería a cargo de acreditado maestro cortador.
Una prueba le demostrará que en esta Casa puede Ud. vestirse irreprochablemente y con gran economía.
Ni antes, ni ahora, ni después, me ganó ni ganará nadie a vender barato.

ATARAZANAS, 4 y 6
CASA FUNDADA EN 1881

Almacenes LA BATALLA
MANUEL J. GUTIERREZ

PRECIOS FIJOS VERDAD MARCADO
VENTAS SOLAMENTE AL CONTADO

HERIDAS, LLAGAS, QUEMADURAS, SABAÑONES,
se curan rápidamente con el poderoso antiséptico cicatrizante TAFETAN LIQUIDO «JELL». Evita contagios exteriores, permitiendo lavarse y utilizar la parte dañada. Pesetas 1,00 tubo (encarnado). Agente general: N. Sallés, apartado 199. Barcelona. De venta: **E. Pérez del Molino (S. A.)** y demás importantes farmacias y droguerías.
Representante en Santander: J. PEÑAL, Vista Alegre, 5.

MEDIAS

De seda e hilo :: Nuevo colorido :: Nuevas calidades
Todas de gran resultado

CASA ESPECIALIZADA

El Palacio de las Medias

También encontrará otros artículos, como
BOLSOS PARA SEÑORA, CALCETINES Y CORBATAS
a mitad de precio que en otro sitio.

PUERTA LA SIERRA, 1

M.E.C.D. 2017

Santander. Año XXXV
- - Número 12.586 - -

EL CANTÁBRICO

Martes, 3 de septiembre
- - - - de 1929 - - - -

EN EL PINTORESCO PUEBLO DE POLANCO

Se inaugura el monumento a Pereda con asistencia del infante don Jaime.

EL MONUMENTO DE LA CAGIGONA, EN POLANCO. — El infante don Jaime, en el acto del descubrimiento del busto de don José María de Pereda, y pasando bajo los arcos de los danzantes. — Los picayos de Tanos, bailando el "Santu", y don Vicente de Pereda, pronunciando su discurso. (Fotos Samot.)

RECUERDOS DEL TIEMPO VIEJO

"Re en la Arcillosa"

Mucho antes de perecer el inolvidable periódico "El Atlántico" en el Cabo de las Tormentas, víctima de las iras de los Adamastores, era aquella casa como un santo templo, consagrado a una deidad, que no era otra que la pluma de oro de Pereda. ¡Profundamente cristiana y sin olor a paganismos!... Sumo sacerdote de aquel culto era José María Quintanilla, el genial "Pedro Sánchez", admirable crítico, enriquecido por el estudio con muchas y muy variadas erudiciones. Había aspirado, de muy joven, las esencias de las páginas peredianas en el seno de las famosas "Catacumbas", donde muchas veces obsequió el Maestro con las primicias de sus libros, con el aroma de los frutos de su ingenio, recién desprendidos de la rama, a los contertulios de San Don Sinforoso el Irascible, que así llamábamos al santo aquel de mal genio, fiel a su perro y a su puro, que en vida se llamó don Sinforoso Quintanilla, y que ahora estará en la gloria adorando a Dios y soltando, si se le escapan, que sí se le escaparán, algún ajo que otro... ¡Qué desfile de muertos inolvidables!...

Por entonces, Pereda contestaba a la Pardo Bazán, y por entonces también, se trató de enzarzar en una agria polémica al Maestro de la novela montañesa y al Pontífice del episodio nacional. ¡A don José María y a don Benito!... Inútil empeño el de las malévolas pandillas. Pereda y Pérez Galdós mutuamente se admiraban, y aunque en lo de las ideas básicas les separaba un abismo, de borde a borde se contemplaban con admiración, y aun con asombro y con respeto, y también con fraternal cariño. Pero la pandilla de los ojeadores, ávidos de caza mayor despellejable, quería enzarzarlos, como a las aves de pelea en los circos gallísticos, sin comprender, no que los lobos unos a otros no se muerden, sino que en la armonía universal, aunque alguno sea por otro eclipsado alguna vez, jamás chocan los astros, en un cataclismo catastrófico... ¡A las pandillas no les salió bien aquel proyecto de torneo gigantesco entre el tradicionalismo y el liberalismo!... Entonces, como sucede ahora, los liberales no sabían lo que es la libertad. Creían los de antes, como creen los de hoy, que la libertad consiste en no dejar que viva tranquilamente el prójimo, chapado a la antigua o chapado la moderna, que el hábito no hace al monje...

Una noche, apenas iniciado el trabajo periodístico, en aquel saloncillo decorado con cuadros primorosos de pintores montañeses, sobre el hule de aquella mesa fraternal, al viejo estilo del periodismo sencillo y franco, que no era como el de ahora, don Enrique Gutiérrez Cueto—de santa memoria—escribía su artículo de fondo; "Casa-Ajena" retocaba sus cuartillas, perfumadas con las más finas esencias; "Cerilla" redactaba sus notas tauromáquicas, soltando a cada minuto, en alta voz, alguna ocurrencia graciosísima; don Antonio Gutiérrez Cueto descifraba las notas taquigráficas de la sesión del Ayuntamiento, y el regente, con su blusa hasta los pies y sus barbas hasta la cintura, esperaba el original con impaciencia, y acababa de decir: "¡Las diez, las diez, y sin vender una escoba!"... En esto, por la puertecilla que daba a la escalera de caracol, penetró, con los ímpetus de un bólido, la gentil figura de "Pedro Sánchez", con su traje elegantísimo de pana fina y trencillas en los bordes.—"¡¡Un éxito!!—exclamó—. ¡Traigo las pruebas del primer capítulo de la novela nueva!..."—Estalló el júbilo en la Redacción, y entonces sí que a todos los redactores les movió un mismo resorte. Don Enrique rompió sus cuartillas; le arrebató las pruebas a Quintanilla; se las entregó al regente, después de contarlas, y le dijo, emocionado:—"Largo es; pero no importa... ¡Tiene que salir mañana!... ¡Y sin una sola errata!..." Y volviéndose a "Pedro Sánchez", subrayó su alegría con esta frase: "¡Quintanilla, eres un héroe!"...

Y todos aquellos entusiastas admiradores del Maestro, dejaron sus cuartillas para otro día, y se fueron al Suizo, con el fin de anunciar la buena nueva. Don Enrique se quedó en la Redacción hasta la madrugada, a pesar de su catarro, para que no saliese ni una errata. Las pruebas fueron leídas así como seis veces, y fué un goze para todos el ver salir de la máquina "El Atlántico" con el primer capítulo de la novela nueva del maestro Pereda; con aquella deliciosa descripción que se titula: "Re en la Arcillosa"... Estábamos en los tiempos en que creíamos los montañeses en nuestros sabios, en nuestros literatos, en nuestros héroes, en nuestros hombres grandes... Hoy toda la admiración, antes honda y ahora superficial, se la han distribuído las pandillucas provincianas, ridículas parodias de las tertulias de la villa y corte, y ya sólo se cree, aunque no con mucha fe, en los hombres pequeños... Tiempo perdido, porque los homúnculos no escriben páginas como las de "Sotileza"... Y más valiera gastar todos nuestros entusiasmos, mientras no venga otro mesías, y también después que venga, en admirar y en leer y releer los libros de los que fueron, que las obras maestras de la literatura son joyas imperecederas, y no hay por qué decir, cuando se trata de las bellas letras, que "a falta de pan, buenas son tortas"...

F. S.

Detalles de la fiesta.

El acto de la inauguración del monumento al cantor de la Montaña, don José María de Pereda, que había de verificarse ayer, en el pintoresco pueblecito de Polanco, donde el genial literato escribió la mayoría de sus grandes obras, llevó allí una enorme multitud de personas de todas partes de la provincia, y singularmente de Torrelavega y Santander, que llegaba en el ferrocarril Cantábrico hasta Requejada, y después marchaba andando por la amplia carretera, prestándola un movimiento extraordinario.

En esta forma se trasladaron el domingo último a Polanco más de cuatro mil almas, deseosas de ser testigos presenciales del solemne acto que había de ser presidido por un infante de la Casa Real española, tan vinculada siempre con las cosas del pueblo.

EL CAMINO

Ya hemos dicho que el domingo último fué día de gran gala para el pueblecillo montañés que sirvió de lugar de acción a uno de los libros más interesantes y más jugosos de la literatura regional.

Desde las dos de la tarde comenzaron a caer sobre Polanco verdaderas caravanas de gente que llegaba de los más apartados rincones de la Montaña para rendir el homenaje de su recuerdo y de su gratitud al ilustre literato muerto, autor de tantas páginas bellísimas, que, como dijo muy bien, luego, el obispo de Santander, en su discurso, han dado a conocer nuestra región más que todas las propagandas que se hayan realizado posteriormente.

La carretera ofrecía animado aspecto con tanta gente como caminaba por sus márgenes, dejando sitio para los automóviles, que llegaban en número tan grande que, no habiendo sitio donde colocarlos, hubo de habilitarse para ello algunos campos de los alrededores del pueblecito.

No nos equivocamos si decimos que la del domingo fué la romería más concurrida que ha habido en la Montaña desde hace muchos años.

EL PUEBLO DE POLANCO

Desde por la mañana, el pueblo de Polanco estaba dispuesto a recibir a los forasteros, vistiendo sus mejores galas, que siempre han sido bellísimas. No hay más que admirar la frondosidad de sus arboledas, el verdor de sus prados, la alegría de sus caminos, para formar juicio de su imponderable belleza aldeana. Pues a ello debe añadirse que el domingo engalanó sus casas y echó sus campanas a vuelo y llenó sus prados de figones al aire libre, para expender artículos solamente del país y prestar mayor sabor a la romería.

A las tres de la tarde ya se encontraban allí, dando mayor colorido a la fiesta campestre, los picayos de Tanos, integrados por las graciosas muchachas Angeles Mantecón, Cecilia Peña, Caridad Caviedes, Remedios Dorado, Amparo Revuelta, Teresa Peña, y Amado Revuelta, Marino Dorado, Andrés Caviedes, Rogelio Mantecón y Manuel Abascal; los coros montañeses, las Corales de Torrelavega y Santander, y los danzantes del lugar, que habían, más tarde, de tomar parte en el acto del descubrimiento del monumento al cantor de la Montaña.

Por la mañana había habido una misa solemne, cantada por la Coral de Santander, en la fundación de religiosas de la Caridad, establecida por la familia de Pereda, misa que se vió concurridísima, y que puso de relieve, una vez más, el fervor del pueblo de Polanco.

LLEGA EL INFANTE

A las cuatro de la tarde era imposible dar un paso en el camino que conduce al monumento y por donde debía llegar el infante don Jaime. Estaban allí las dignas autoridades de Polanco y Torrelavega, representaciones de las entidades más destacadas en la capital: Monte de Piedad, Bancos locales, Biblioteca Menéndez y Pelayo, Ateneo Popular, Instituto General y Técnico, etcétera; los hijos de don José María de Pereda, y un nutrido número de sacerdotes de las cercanas parroquias.

A las cinco de la tarde, aproximadamente, llegó un auto de la Real Casa conduciendo al augusto viajero, al que acompañaban el marqués de Torres de Mendoza, el conde de Maceda y el inspector de los Reales Palacios, don Luis Asúa. El infante fué recibido con señaladas muestras de entusiasmo por parte de todos cuantos le aguardaban.

Al descender del coche, don Jaime estrechó la mano del general Saliquet, y del gobernador militar, que representaba al ministro del Ejército, y besó los anillos de los obispos de Santander y Ciudad Rodrigo, saludando afablemente a los hijos del escritor, don José María y don Vicente, formándose en seguida una larga comitiva que fué a situarse delante del monumento, tomando asiento el infante, con el general Saliquet y los prelados referidos, en amplios sillones, lujosamente tapizados.

EL MONUMENTO

El monumento es obra del escultor montañés don Daniel Alegre, y está concebido y desarrollado con sobriedad, huyendo de las chabacanerías y copiando el espíritu recio y austero del escritor, cuyo busto, en bronce, está situado en la parte izquierda, sobre una leyenda grabada en la piedra, que dice: "A Pereda, por suscripción popular".

En efecto; la obra ha sido costeada de esa manera, debiéndose su iniciación al distinguido notario de Torrelavega don Adolfo Carrasco, presidente de la Coral de aquella población, que la hizo suya, llevándola a feliz término con la colaboración de entusiastas montañeses, cuya relación se ha dado ya, en su día, en estas columnas.

Como ya se sabe, el monumento está levantado en el mismo lugar donde nació la famosa Cagigona de Cumbrales, aquel árbol secular que aparece en "El Sabor de la Tierruca", primorosamente descrito por el ilustre literato y cuyas ruinas venerables están ahora rodeadas por la piedra del monumento.

HABLA EL AUTOR DE LA IDEA DEL HOMENAJE

Una vez sentados el infante y su séquito, se adelantó don Adolfo Carrasco y dió lectura a las siguientes cuartillas, que fueron escuchadas con profundo silencio, y muy aplaudidas al final:

"Señor:

El día 10 de octubre de 1926 se celebró en este sitio, y ante este noble tronco de La Cagigona, un romántico homenaje a la obra del inmortal don José María de Pereda.

La Sociedad coral de Torrelavega lo inició.

A su instancia, en la iglesia de Polanco se celebró una misa solemne, que fué cantada por esta masa coral.

Después, sobre la tumba del poeta, las niñas coralistas depositaron una corona de flores naturales.

Rezado un responso, y acompañada de las autoridades y el pueblo, desfiló bajo la lluvia fría, reuniéndose todos en este sitio, ante La Cagigona.

Se leyó parte del capítulo de "El Sabor de la Tierruca" en que la describió el maestro; se leyeron sentidas poesías de José del Río y de Jesús Cancio, escritas para este acto, y el que os habla, como presidente de la Sociedad Coral de Torrelavega, lanzó la idea de conservar ese tronco venerable, protegiéndole con un monumento que rememorase la obra de Pereda.

Acogida la idea por el Ayuntamiento de Polanco, se nombró una Comisión, integrada por el alcalde de este pueblo, don Celestino Calderón; el cura párroco, don Alfredo Lavín; el médico, don Valeriano Gómez; un concejal del Ayuntamiento de Torrelavega, don Paulino Canales, y don Adolfo Carrasco Somarriba, como presidente de la Sociedad Coral de Torrelavega.

Tres años ha venido trabajando esta Comisión para dar fin a su obra.

Lentamente, peseta a peseta, duro a duro, según frase feliz de nuestro gran poeta José del Río, la suscripción alcanzó la mayoría de edad.

El insigne arquitecto don Mariano Lastra, tan montañés y tan popular, tomó a su cargo el proyecto con absoluto desinterés.

Graciosamente, poniendo en ella todo el fervor de su alma montañesa, proyectó esta obra magnífica que veis, bellísimo relicario de esta Cagigona de Cumbrales, tan magistralmente descrita por nuestro genial Pereda.

Vedlo aquí. Es mirador y es altar.

Mirador y observatorio desde donde nuestro gran artista contempló tantas veces este panorama de praderas y maizales, de suaves colinas, de altos y silvosos montes, y más allá, en la lejanía, los picos y los dientes de las montañas altísimas, recortándose en el fondo azul del horizonte, donde el cielo y la tierra se besan.

Altar en que se ostenta y expone a la veneración montañesa el roble simbólico de la obra perediana, que dió vida al sentimiento de la raza, esculpiéndolo en la cantera dura de la brava naturaleza.

Mariano Lastra acertó en su obra. El, que fué nuestro animador con sus optimismos, bien merece, por su arte y por su desinterés, estos desahogos de nuestra gratitud.

También nos complacemos en hacer pública la nobilísima actitud de nuestra excelentísima Diputación provincial ante nuestro propósito. Promesas y frases alentadoras escuchamos de anterior presidente, el caballeroso señor don Alberto L. Argüello.

Apoyo firmísimo encontramos también en nuestro noble amigo don Francisco Escajadillo, actual presidente de nuestra excelentísima Diputación. Penetrado de la alta significación de nuestro propósito, recabó para aquella Corporación el honor de figurar en la lista de suscriptores con el mayor donativo. Y al hablar del apoyo y calor prestado a nuestra idea por esa Corporación, está presente en nuestro recuerdo la acogedora solicitud de su vicepresidente, nuestro buen amigo, don Luis Escalante, de tan alta estirpe montañesa.

Merecen también el aplauso nuestro los Ayuntamientos de Torrelavega y Santander, el Monte de Piedad de Alfonso XIII y Caja de Ahorros de Santander y tantas otras entidades y particulares que con sus entusiasmos y donativos han realizado el milagro de esta brillante realidad que os ofrecemos.

La Montaña está de enhorabuena.

Saldó su deuda con el gran cantor de la raza, erigiéndole en Santander, en la capital, un monumento digno de su gloria.

Ahora erige este otro a La Cagigona de Cumbrales, al roble emblemático, símbolo de la hidalguía y de la fortaleza de la raza y de nuestra vida campesina, dura y noble.

Este homenaje al roble simbólico es la más bella ofrenda que podemos brindar a la obra santa, perdurable y fuerte de nuestro inmortal Pereda.

Ella avivará en las generaciones futuras el deseo de conocerla, gozándose con su deleite y gustando el dulce sabor de esta Tierruca tan amada.

Nos sentimos satisfechos. Hemos cumplido con nuestro deber de montañeses posando nuestra planta en el suelo sagrado de Cumbrales, asiento de La Cagigona y cuna del gran artista montañés, del inmortal Pereda.

Hemos glorificado su obra erigiendo a La Cagigona este monumento, que debe ser tenido y reverenciado por todos como el altar mayor de la Montaña, sobre cuya ara santa debemos ofrendar todos nuestros afanes y sacrificios por la sagrada confraternidad montañesa.

Junto a La Cagigona de Cumbrales han de desaparecer todas nuestras diferencias y rivalidades; ante ella, deben levantarse los propósitos honrados y los corazones puros encendidos en el santo amor a la Montaña.

Yo os invito a que este día, el primer domingo del mes de septiembre, se consagre como la fiesta de la confraternidad y de la solidaridad montañesas.

Yo, en nombre de esta Comisión, os suplico que se celebre en este Cumbrales el Día de la Montaña, consagrando el primer domingo de septiembre a la exaltación de nuestra confraternidad y nuestro amor a la tierra nativa.

Toda la Montaña comulgará ese día ante este altar de La Cagigona en una gran fiesta de cordialidad y de alegría popular.

* * *

La Comisión, en nombre de todos los donantes, entrega este monumento al Ayuntamiento de Polanco, para su guarda y conservación.

La Montaña os confiere este depósito avalorado con el magnífico busto del Maestro, obra del insigne artista don Daniel Alegre.

Hijos de Polanco, bautizados en la misma pila que el artista excelso, cuidaréis con amor de este monumento, que encomendamos a vuestra hidalga y celosa custodia.

Nuestro rendimiento y nuestra gratitud a su alteza serenísima y a todas las autoridades, altas personalidades y representaciones que nos honran con su asistencia."

En cuanto terminaron los aplausos tributados al señor Carrasco, hizo uso de la palabra don Celestino Calderón, alcalde de Polanco, dando lectura a la siguiente expresión de gracias:

"Serenísimo señor. Señores:

Un feliz designio para mi humilde historia hace que coincida mi función de alcalde de Polanco con esta fecha en que se levanta un monumento al ilustre vecino que creó el nombre de Cumbrales, incorporándole a la geografía literaria de España.

Poca cosa tengo yo que decir que no sea expresión de gratitud a la brillante Sociedad Coral de Torrelavega, que inició la idea del monumento, y a las autoridades, que con su presencia honran esta aldea y prestan al nombre de Pereda la alabanza y la admiración que el gran novelista ganó con sus obras.

Parece que quiere el cielo distinguir a la Montaña con el raro privilegio de ostentar la primacía de las letras españolas, y ningún siglo ha negado a nuestra patria esta distinción.

Pereda, nuestro vecino, duro sarmiento de una rancia cepa de hidalgo, empuñó el cetro de la novela española, y con sus obras honró a este pueblo, a sus hombres, a sus casas, a sus árboles y a La Cagigona, el árbol sacro de Cantabria.

El pueblo de Polanco recibe orgulloso y se hace cargo del monumento elevado a la memoria de su preclaro hijo don José María de Pereda, y sería para él una satisfacción inmensa el que fuera acogida por todos esa magnífica idea de elegir a Cumbrales como escenario para celebrar todos los años el Día de la Montaña.

Recibid, señores, la gratitud de Cumbrales y de su alcalde, un alcalde rural que sólo aspira, y no es poco, a ser digno sucesor de aquel otro que inmortalizara Pereda en "El Sabor de la Tierruca".

Habla en tercer término el distinguido escritor don Vicente de Pereda, hijo de don José María, desarrollando un discurso de altos conceptos literarios, que fué una verdadera pieza oratoria del más feliz ingenio.

Entre otras cosas, habló del genio, que es, como La Cagigona, inmortizado cuando le llega la hora de la muerte al cerebro que lo guardaba.

Describe en bellos párrafos la armonía y el alma de la Montaña, y canta una fervorosa oración a la raza y al Trono de los Reyes de España, y termina con vivas a España y al Rey, que son unánimemente contestados.

Después se levanta a hablar el obispo de Santander, haciéndolo en términos de suprema sencillez y elocuencia.

Comienza diciendo que cuando hacía días aceptó la invitación para concurrir al acto de Polanco, estaba ajeno a que había de intervenir en el mismo como orador improvisado.

Yo pensaba—dice—que aquí sólo levantarían la voz los literatos, y me encuentro con que tiene que ser la mía también la que se ha de oír. Bien está.

Hace un elogio del cantor de la Montaña, y añade que ha visto levantadas en España muchas estatuas a muchos guerreros y conquistadores famosos y que están bien esas estatuas erigidas a los defensores de la patria; pero que conviene no olvidar a los hombres pacíficos, a aquellos que, como Pereda, han hecho por su patria tanto como los conquistadores, pues conquistan para ella la admiración de los extraños y el respeto de los españoles.

Recuerda que en este mundo hay muchas veces que exaltamos la memoria de los que más se destacan, aunque no tengan méritos para ello, mientras quedan en el olvido grandes hombres, cuya sencillez y modestia debieran brillar mejor que la audacia de los atrevidos.

Habla luego de las costumbres de ahora, condenándolas severamente, porque han apagado el espíritu noble y cristiano de la raza, y refiere un cuento de un autor vasco, en que se pone de relieve esta gran verdad.

Termina exhortando a todos a seguir el ejemplo de Pereda, modelo de buenos escritores y de padres cristianos, que supo educar a sus hijos dentro de las mayores virtudes.

LOS ELEMENTOS POPULARES

Con objeto de que el infante pudiera apreciar algo del valor lírico y coreográfico de la Montaña, se improvisó una pequeña fiesta, desfilando ante el augusto visitante, en primer término, los danzantes de Polanco, que comenzaron por hacer dibujos con sus arcos de colores, y terminaron por hacer una alta torre, subiéndose los unos sobre los otros, para dar lugar a que el de arriba de todos diese unos cuantos vivas alusivos a la nación, a la Monarquía y al acto que se estaba celebrando.

Siguieron a éstos unos niños del Colegio de Polanco, que depositaron al pie del monumento una artística corona de flores naturales, y a éstos los picayos de Tanos, que cantaron y bailaron el "Santu", con la siguiente letra y la consiguiente tonada:

"Que ¡viva Pereda! ¡Viva!—y este pueblo en que nació.—Que viva el señor alcalde—y el señor cura mayor.—Que viva La Cagigona—que a Pereda cobijó.—Por eso este monumento—la Montaña levantó.—Sentado bajo ese roble,—más de una vez contempló—las escenas que en sus libros—por siempre inmortalizó.—De aquel roble duro y fuerte—sólo ese tronco quedó,—pregonero de la gloria—que el gran Pereda alcanzó.—Cagigona de Cumbrales,—serás nuestro altar mayor.—Lábaro de la Montaña.—Nuestra madre y nuestro amor."

Terminada la danza de los picayos, los coros montañeses, con el mismo éxito de siempre, cantaron una de sus bellas canciones, que fué muy elogiada por todos, mereciendo su director, don Pedro Carré, sinceras felicitaciones de la concurrencia.

Después cantaron las Corales de Torrelavega y de Santander, siendo también felicitados sus directores y aplaudidísimos sus componentes.

HABLA EL INFANTE

Una vez terminada la fiesta, se levantó el infante don Jaime, y tomando en sus manos el cordón del paño que cubría el busto del escritor, pronunció las siguientes palabras:

"En nombre de mi augusto padre, el Rey, declaro inaugurado este monumento, erigido en este pueblo de Polanco a la memoria del ilustre cantor de la Montaña, don José María de Pereda".

Una ovación cerrada sonó en el amplio campo donde se desarrollaba esta escena de fervor montañés, y en seguida, el propio infante pronunció por tres veces un sonoro ¡viva el Rey!, que fué contestado con entusiasmo.

Desde allí fué don Jaime a visitar la casa de don José María de Pereda, acompañado por los hijos de éste, que le obsequiaron, así como a sus acompañantes, con un espléndido "lunch" en casa de don Vicente de Pereda.

Así terminó esta fiesta, de alto valor montañés, en que se llevó a cabo un sentido homenaje de admiración al ilustre escritor que supo recoger en las páginas de sus libros inmortales el aliento de la Montaña.

M.° CONACHY
DENTISTA
PASEO MENENDEZ Y PELAYO, 30. 2.°

ANTONIO ALBERDI
Vías urinarias, partos y enfermedades de la mujer.—DIATERMIA
Consulta de diez a una y de tres a cinco.
Amós de Escalante, 10, 1.°—Tel. 2774.

SAIZ ANTOMIL MEDICINA INTERNA
APARATO DIGESTIVO Y NUTRICION
De 11 a 1 y 4 a 5. Muelle, 34. Tel. 1849.

M.E.C.D. 2017

NUESTRA INFORMACION TELEFONICA

Ayer se registraron diversos accidentes automovilistas, en los que resultaron numerosas víctimas.

En su viaje de regreso a Friedrichshafen, el dirigible "Conde de Zeppelín" pasará por España.

Portes Gil ha reiterado su negativa a continuar en la presidencia una vez terminado el período legal.

IMPRESIONES DEL DIA

Madrid.—Por fin, ya podemos respirar en Madrid. Después de largas semanas de sequía y de los pasados días calurosos en extremo, ha descendido considerablemente la temperatura y aunque las cervecerías del centro siguen llenas, en Rosales estamos tan bien como en el Sardinero, y en Puerta de Hierro, mejor que en Comillas.

¿Es cuestión de imaginación o de resignación?

Debemos el milagro a una tremenda tormenta de agua y granizo que, a marchas forzadas, vino ayer tarde desde el Cerro de los Angeles. Hubo bastantes inundaciones en Cuatro Caminos y en las Ventas, y el trueno seco retumbó de tal modo, que se persignaron, asustados, niños, mujeres y hasta algún ateo. Sólo una chispa eléctrica pudo tener consecuencias: la que, entrando por una ventana de la Casa de Maternidad, provocó un corto circuito y la consiguiente alarma y terror entre las monjas y las 200 acogidas de la benéfica institución.

No las hubo, puesto que no se sabe que se adelantara ningún acontecimiento.

* * *

Trágico epílogo el de la brillante hazaña del doctor portorriqueño Franceschi Caballero. De un tiro mató ayer al marinero Angel Calvo, que le acompañara en su audaz travesía del Atlántico en un balandro de 36 pies de eslora. Desde Puerto Rico habían invertido ochenta y cuatro días, y desde Nueva York, cuarenta.

Ya el viaje primero, de San Juan a Nueva York, fué accidentado, y hubieron de aguantar fuertes borrascas, que dejaron la nave maltrecha y obligaron a Caballero a quedarse una quincena en Nueva York, reparando averías.

Luego pusieron proa a las Azores; pero las olas estropearon las provisiones de boca y sólo con vegetales se mantuvieron durante semanas. Hambre y sed sufrieron ambos, igual que el inevitable polizón, que entró furtivamente a bordo en Nueva York.

El polizón no es un cualquiera.

Se trata de Roberto López, de buena familia de Puerto Rico, que en Nueva York era gerente de una Compañía exportadora de tejidos, y como su compatriota, quiso trocar la vida regalada por la peligrosa y molesta de a bordo.

Ambos, ironía del destino, han logrado ampliamente su objeto.

Al desembarcar en tierra ibérica, y después del protocolario ¡viva España!, dijo el doctor Franceschi Caballero que el motivo de su viaje era su deseo de "devolver la visita a Colón" y también probar fortuna en el mar, para verificar personalmente el contraste entre una vida regalada que en su país llevaba, como niño mimado de la fortuna, y las rudas tareas de quien, en frágil balandro, ha de hacer frente, casi solo, a los elementos.

Hambre, sed, ruda labor y otros sinsabores y zozobras han pasado, y ahora, la cárcel. Han conseguido cuanto se proponían.

Según versiones autorizadas, que vienen de Sanlúcar de Barrameda, el hecho ocurrió cuando Franceschi Caballero se disponía a remontar el Guadalquivir hacia Sevilla. López, el polizón, y Calvo, el marinero, tuvieron violenta discusión, y hubo el primero de huir, perseguido de cerca por el marinero, que le amenazaba con un puñal.

López llegó hasta donde se hallaba Caballero, buscando protección en éste; pero el marinero avanzaba amenazador contra ambos.

El patrón se impuso con la pistola. Disparó un tiro, y Calvo, el marinero, cayó al agua, de donde no ha podido hasta ahora ser extraído.

Los malos antecedentes del marinero parecen favorecer al doctor.

Este mismo ha reconocido que Calvo era sujeto de pésimos antecedentes, y ha declarado que ya, durante la travesía, hubo varios incidentes y estuvo en peligro, teniendo que dormir con el arma al brazo. "Seguramente nos hubiera matado a López y a mí—dijo Caballero—. Cuando le ví caer al agua, francamente, no lo sentí."

El juez, señor Fuentes, es el encargado de averiguar las causas del trágico final de la audaz aventura.

* * *

El "Conde de Zeppelín" ha tomado rumbo a las Azores, y luego a Portugal y España, según las últimas informaciones.

El capitán Lehmann es ahora quien le manda, poniendo broche de oro a la obra, mientras Eckener se queda en Washington y Nueva York, sin duda para "capitalizar" el éxito de la vuelta al mundo.

Se ha dicho que hay capitalistas norteamericanos interesados en adquirir cuatro dirigibles.

Queda por saber si Eckener les convencerá al exponerlos los argumentos que refuercen sus recientes declaraciones. "No es posible ya el escepticismo de 1927—ha dicho—en cuanto a los dirigibles".

Veremos si en estos cinco años vence Eckener o Bleriot.

¿Veremos las islas flotantes y el servicio por aviones, o prescindiremos de las islas artificiales, saltando los Oceanos en aeronaves?

También pudieran vencer ambos, y entonces habríamos de glorificar a los Bleriot y a Eckener. Demos, en su honor, tres hurras anticipados.

EL SUSTITUTO

Doctor GARCIA BUSTAMANTE
Especialista médico-quirúrgico de estómago, hígado e intestinos.
Secreciones internas.-Rayos X.-Diatermia.
Alameda Jesús de Monasterio, 4, 1.º
Consulta de 10 a 1 y de 4 a 6.—Tel. 2381.

LIQUIDAMOS, BARATISIMOS, VARIOS AUTOMOVILES DE DISTINTAS MARCAS, ABIERTOS Y CERRADOS, NUEVOS Y USADOS. LOPE DE VEGA, 3 (AGENCIA STUDEBAKER).

EL REGRESO DE LOS MINISTROS

Madrid.—Ayer llegó, procedente de Lérida, el ministro del Trabajo, señor Aunós, que hizo el viaje en automóvil.

En tren, regresó de Santander el ministro del Ejército, general Ardanaz.

Hace varios días que el ministro de la Gobernación se encuentra fuera de Madrid.

Seguramente regresará mañana.

Hoy llegó a Madrid el jefe superior de Aeronáutica, coronel Kindelán, que ha estado visitando algunos aeródromos de la península.

El ministro de Justicia y Culto regresó esta mañana, posesionándose de su cargo.

Después despachó con los directores generales y jefes de sección de Secretaría.

Más tarde le visitaron el general De Pedro y los presidentes de las Audiencias de Granada y Cáceres.

El ministro del Trabajo se posesionó hoy de su cargo, despachando con el general Marvá y con los directores generales, no recibiendo visitas.

El ministro de Instrucción Pública llegará mañana, y el miércoles vendrá el conde de Guadalhorce.

El ministro del Ejército acudió esta mañana a su despacho, haciéndose cargo del mando, y recibiendo a los generales Carranza, Elola y Saro, y a los coroneles Mateo y Aguilar.

Para que os duren mucho vuestros trajes, vestíos en La Tijera de Oro.
NOVEDADES EN PAÑERIA
NEGROS Y AZULES GARANTIZADOS

LAS PROXIMAS MANIOBRAS NAVALES

La parte dispositiva del real decreto del Ministerio de Marina relacionado con las maniobras del Mediterráneo, dice así:

"Artículo 1.º Por el Ministerio de Marina se procederá a ordenar la movilización de todas las unidades navales previstas para las maniobras de conjunto de la flota, que se verificarán en el Mediterráneo en el mes de septiembre.

Art. 2.º Tomará el mando de la flota el ministro de Marina, don Mateo García y de los Reyes, quedando como insignias subordinadas a la suya la del actual comandante general de la escuadra, división de cruceros y flotilla de destructores, la de submarinos y la de torpederos que se constituya.

Art. 3.º El comandante general de la escuadra asumirá la jurisdicción en la totalidad de los buques que componen la flota, si bien dependerán administrativamente de los departamentos y escuadras de su procedencia.

Art. 4.º Será jefe de Estado Mayor de la flota el contraalmirante don Salvador Carvia y Caravaca.

Art. 5.º Como auxiliares del Estado Mayor general embarcará en la flota el personal que por el Ministerio de Marina oportunamente se designe, los profesores de la Escuela de Guerra Naval, los jefes y oficiales diplomados en dicha Escuela, y en el número que las atenciones del servicio lo permitan, y los alumnos en curso. Este personal de jefes y oficiales podrá ser distribuído en las unidades de la flota, transportes, etc., para los mandos, cometidos y atenciones que el Alto Mando de aquélla estime conveniente.

Art. 6.º Los haberes de embarco y cualquier otro que reglamentariamente corresponda a todo el personal que por este decreto se destine, se abonarán con cargo al concepto correspondiente del actual presupuesto, y en cuanto excediesen de la cifra en el mismo consignada, se abonarán con el sobrante que resulte del capítulo sexto, artículo 1.º, como consecuencia de bajas ocurridas, y con arreglo a las autorizaciones que para el caso conceden las leyes económicas vigentes.

Art. 7.º Por el Ministerio de Marina se dictarán las órdenes y se tomarán las medidas conducentes al cumplimiento de este decreto."

Anís UDALLA Coñac

LOS CORRESPONSALES DE PERIODICOS

Madrid.—Ayer, después de una larga sesión celebrada por los corresponsales de periódicos de provincias, se acordó dejar constituída la Asociación de corresponsales de periódicos.

SE INCENDIA UN HIDRO Y RESULTAN HERIDOS TRES MECANICOS

Madrid.—Comunican de Melilla que en la base de hidros de Mar Chica se incendió un hidroavión "Saboya".

En los trabajos de extinción resultaron tres mecánicos heridos.

UN TORERO HERIDO DE UNA PUÑALADA

Cádiz.—Cuando marchaban a una finca en el término de Belver los señores de Gallardo y un hermano de éstos llamado José, conocido en el mundo taurino por el apodo de "Granero II", se encontraron cerca de la finca a José Lara, que se entretenía en prender fuego a unos rastrojos.

El torero le amonestó, y Lara le dió una cuchillada, hiriéndole gravísimamente.

FALLECIMIENTO DE UN CONSUL PORTUGUES

Madrid.—Esta mañana falleció el cónsul de Lisboa en Madrid, don Emilio Fuentes Fuentes.

INCENDIO EN UN SEMINARIO

Valencia.—Ayer se produjo un incendio en el Seminario conciliar. El fuego se inició en la parte alta de la iglesia, en la habitación donde se guardan las ropas viejas de los seminaristas.

El incendio tomó gran incremento, y se avisó a los bomberos, que lograron sofocar el siniestro, a las cuatro horas de producirse.

Por la tarde se reprodujo el fuego, y acudieron nuevamente los bomberos, que lo extinguieron rápidamente.

Se ignora la cuantía de las pérdidas.

MEDICOS
Instrumentos y aparatos de cirugía
Electromedicina. Mobiliario clínico.
A. BALLESTEROS. HENAO, 20.
BILBAO.—TELEFONO 11579

EL "BIZKARGI-MENDI", A FLOTE

Villagarcía.—Después de grandes trabajos, efectuados por el remolcador "Altube-Mendi", de la Compañía Sota, ha sido puesto a flote el vapor "Bizkargi-Mendi", que se hallaba desde hace días embarrancado.

UN RAYO MATA A OCHO PERSONAS

Lugo.—Dicen de San Miguel de Gayán que, celebrándose la tradicional fiesta de la Patrona, descargó una fuerte tormenta, yendo los romeros a refugiarse en las casas próximas.

Un grupo se guareció bajo un árbol, donde cayó un rayo, que causó la muerte a ocho personas.

También perecieron seis caballerías.

ERNESTO GONZALVO
Aparato digestivo.-Rayos X
Lealtad, 18, 1.º (encima de la joyería de Prsemanes)
Horas de consulta de 11 a 1 y de 3 a 5.
TELEFONO 2304

Un carabinero mata a su mujer y a un cabo y se suicida.

Casas Ibáñez.—El carabinero Antonio Jiménez sostenía frecuentes altercados con su esposa.

Hoy la acometió con un cuchillo, produciéndola la muerte.

Después cogió una pistola y varios cargadores, salió a la calle y penetró en el domicilio del cabo Pantaleón García, comandante del puesto, al cual sorprendió vistiéndose, y le disparó dos tiros, causándole la muerte.

Luego bajó al corral, en el que se hallaban dos mujeres que habían acudido al oír los disparos, y Jiménez, temiendo que cerraran el postigo y le impidieran huir, disparó sobre ellas, hiriendo en la cabeza a Enriqueta Gallego, esposa del carabinero Gregorio Medina.

El agresor huyó al campo, dirigiéndose al cementerio, después de disparar sobre un pacífico labriego que le interrogó qué le sucedía.

El labriego resultó ileso.

Al ver el carabinero que se acercaba la Guardia civil, se disparó un tiro en la cabeza, matándose.

El suicida llevaba ocho años de servicio en este pueblo.

El cabo Pantaleón deja seis hijos; Enriqueta Gallego, ocho, y Jiménez, tres.

Se ignoran los móviles del suceso.

¿Es usted probable comprador de automóvil? No lo adquiera sin antes probar el nuevo ERSKINE 6. ¿Conoce usted la más alta novedad en automovilismo? Pruebe el nuevo STUDEBAKER DIRECTOR, OCHO CILINDROS. Distribuidor: Don Domingo Betanzos, Lope de Vega, 3.

DE BARCELONA

LLEGADA DE PERSONALIDADES

Barcelona.—Ha llegado de Suiza el director general de la Feria de Basilea, para visitar la Exposición de Barcelona.

Fué recibido por el cónsul de su país y otras personalidades.

También ha llegado Mr. Paúl de Peller, enviado general y ministro plenipotenciario del Rey de Bélgica.

LLEGADA DE AVIONES EXTRANJEROS

Han llegado de Berlín, en una avioneta del Ministerio de Negocios de Alemania, tres funcionarios de dicho departamento.

También han llegado al campo de Prat de Llobregat seis aviones franceses, que inmediatamente emprendieron el vuelo para seguir a Alicante.

Momentos después, tres de los aparatos regresaron por averías en los motores.

Fotografía JULNAY
RETRATOS DE ACABADO PERFECTO

Accidentes automovilistas.

UN COCHE DA LA VUELTA DE CAMPANA

Toledo.—En el kilómetro ocho de la carretera de Ciudad Real un automóvil de la matrícula de Toledo, que iba a gran velocidad, chocó con otro de Segovia, que se encontraba parado.

El primer auto dió la vuelta de campana, quedando en el interior el beneficiado de la Catedral don Manuel Valiente, y don Luis Ferrer, que regresaban de asistir a una función religiosa.

El sacerdote resultó gravemente lesionado, siendo hospitalizado. Su acompañante sufrió heridas de menos consideración.

TRES MUERTOS Y DOS HERIDOS GRAVES

Valencia.—En la madrugada del domingo iba por la carretera de Madrid un automóvil de Valencia, propiedad de Vicente Quilez, y conducido por Emilio Izquierdo. En dirección contraria iban dos carros, conducidos por Ramón Gómez y su hijo Daniel.

El conductor del auto no advirtió las luces de los carros, y al llegar junto a ellos viró rápidamente; pero no pudo evitar que el coche tropezara con el carro que conducía Daniel. Este carro retrocedió, chocando, a su vez, con el otro.

Los ocupantes del auto salieron despedidos.

El chofer quedó prendido en una de las varas del carro.

En medio de la carretera fué encontrado muerto uno de los ocupantes del auto, llamado Pedro Tarazona.

El chofer fué trasladado a la Casa de Socorro con el pecho destrozado. Momentos después dejó de existir.

También falleció en la Casa de Socorro Francisco Soler López.

El carretero Ramón está herido de gravedad, y su hijo Daniel sufre heridas menos graves.

UN MUERTO Y TRES HERIDOS

Avila.—En la carretera de Talavera chocó contra un árbol un automóvil.

A consecuencia del accidente resultó muerto el propietario del coche, Agustín Gómez, y heridos graves el chofer y dos ocupantes.

UNA CAMIONETA ATROPELLA A DOS PERSONAS

Zaragoza.—Por la calle de Cerdán marchaba a gran velocidad una camioneta del parque de Artillería, conducida por el paisano Pablo Mairad, al que acompañaba el soldado de Artillería Gregorio Ballesteros.

Al darse cuenta el conductor de la gran velocidad que llevaba, frenó violentamente, yendo a estrellarse el vehículo contra un escaparate, y cogiendo en medio a dos transeuntes, que resultaron gravísimamente heridos.

¡ES VERDADERAMENTE MARAVILLOSO EL OCHO DIRECTOR STUDEBAKER!

DE BILBAO

EL GENERAL SANJURJO

Bilbao.—El director general de la Guardia civil, general Sanjurjo, pasó ayer mañana revista a las fuerzas de aquel instituto en el cuartel de la Salve.

A mediodía fué obsequiado con una comida íntima por el gobernador en el Club Marítimo del Abra, y por la noche le obsequió con otro el alcalde.

Hoy almorzó en casa del conde de Casa Montalbo.

El general Sanjurjo se trasladará mañana a Eibar y San Sebastián.

El doctor Díaz-Caneja
interrumpe su consulta hasta nuevo aviso.

La fiesta nacional.

COGIDA DE CHICUELO

Málaga.—En esta plaza se celebró con gran animación la corrida anunciada.

Los toros, de Saltillo, regulares, tirando a mansos.

Chicuelo, en su primero, fué constantemente aplaudido al torear de capa y en el tercio de quites.

Hizo una faena inteligente, sobresaliendo pases de todas las marcas, para un pinchazo y media estocada buena. (Ovación.)

A su segundo, que resultó el peor toro de la tarde, lo lanceó de capa magistralmente, siendo ovacionado.

A iniciar la faena con un pase estatuario, fué cogido aparatosamente por el muslo izquierdo.

En brazos de las asistencias fué conducido a la enfermería.

El Niño de la Palma coge los trastos de matar y termina con el bicho de dos pinchazos y un descabello.

Cayetano dió a su primero cinco verónicas buenas, siendo ovacionado. En quites derrochó arte y valor. Brindó desde el centro de la plaza e hizo una faena entre los pitones, con pases de todas las marcas, para un pinchazo y media entera. (Ovación.).

En su segundo obtuvo un gran éxito toreando de capa. Con la muleta hace una gran faena. En cuanto iguala el bicho entra a matar y da un volapié. (Ovación, las dos orejas y vuelta al ruedo.)

Gitanillo de Triana fué muy aplaudido al torear de capa.

En su primero dió dos pinchazos, una estocada y dos descabellos.

En su segundo hizo una gran faena de muleta; un pinchazo y una entera. (Ovación.)

De la enfermería dan el siguiente parte facultativo:

"Durante la lidia del cuarto toro ha ingresado en la enfermería el diestro Chicuelo, el cual presenta una herida en la parte interna del muslo derecho, de veinticinco centímetros de extensión, y otra de siete centímetros, en la parte externa. Pronóstico grave."

Terminada la corrida, Chicuelo fué llevado en una ambulancia de la Cruz Roja al Sanatorio del doctor García Recio.

Se cree que tardará un mes en curar, si no sobrevienen complicaciones.

Milagrosamente no han interesado las cornadas órganos importantes.

COGIDA DE FELIX RODRIGUEZ

Palencia.—Los toros del marqués de Villamarta cumplieron bien.

Nicanor Villalta, que mató tres, muy valiente toreando y matando. Escuchó constantes ovaciones.

Félix Rodríguez fué cogido por el segundo, ingresando en la enfermería con un palotazo en la cara. Sólo mató el quinto, medianamente.

Posada, voluntarioso; se distinguió con el capote únicamente.

LA SEGUNDA DE FERIA EN PALENCIA

Palencia.—En esta plaza se ha celebrado la segunda corrida de feria, lidiándose toros de doña Carmen de Federico.

Se aplaude a las cuadrillas al hacer el paseo.

Primero.—Marcial Lalanda lancea bien, y hace una faena inteligente. Da un pinchazo bueno y un estoconazo. (Ovación.)

Segundo.—Félix Rodríguez veroniquea ciñéndose. Realiza una faena buena, para media estocada y descabello.

Tercero.—Barrera da buenas verónicas. En los quites se lucen los matadores.

Barrera realiza con la muleta una excelente faena. Da dos pinchazos y descabella. (Ovación y oreja.)

Cuarto.—Marcial lancea parado y con mucho temple. Clava tres superiores pares de banderillas.

Muletea de cerca y con gran valentía para un pinchazo y una buena estocada. (Gran ovación.)

Quinto.—Félix lancea con arte. Hace una faena inteligente y da una estocada baja. (Aplausos.)

Sexto.—Barrera veroniquea bien. Son ovacionados en los quites Marcial y Félix.

Barrera muletea de cerca, da una estocada y descabella. (Ovación y oreja.)

Enrique de la Vega S. Trápaga
MEDICO-ESPECIALISTA
ENFERMEDADES DE LA PIEL, VENEREO SIFILITICAS Y SUS ANEXOS
Méndez Núñez, 7. — De 11 a 1 y 4 a 6.

EL ESTADO DE CHICUELO

Málaga.—El diestro Chicuelo pasó la noche tranquilo. Esta mañana los doctores García Recio y Campo levantaron el apósito, encontrando la herida en buen aspecto.

Realizada una minuciosa cura, el diestro quedó más tranquilo, durmiendo.

La esposa de Chicuelo llegó esta mañana, procedente de Constantina. Inmediatamente se dirigió al sanatorio.

Se reciben infinidad de telegramas y visitas interesándose por el estado del diestro.

COGIDA DE GITANILLO DE TRIANA

Málaga.—Se ha celebrado la segunda corrida de feria. Niño de la Palma sustituye a Chicuelo. Hay buena entrada. Presiden bellas señoritas.

Primero.—Cayetano da tres verónicas buenas. Los matadores se lucen en quites. El toro es bravísimo.

Cayetano comienza la faena con tres pases por alto. Sigue toreando bien, y da dos pinchazos y una estocada caída.

Segundo.—Gitanillo da tres lances sin estrecharse. Luego da dos verónicas ceñidas.

Los matadores son aplaudidos en quites.

Gitanillo hace una faena buena y da un pinchazo, otro bueno y una estocada honda. (Palmas.)

Tercero.—Armillita le saluda con cuatro verónicas ceñidísimas y media superior Clava un par al cuarteo.

Con la muleta hace una faena buena, con pases de todas las marcas. Da dos pinchazos buenos, una estocada contraria y descabella.

Cuarto.—Cayetano lancea para fijarle. Coge las banderillas y pone dos pares superiores y otros dos pares, de los que se cae un palo.

Muletea adornándose y da un pinchazo bueno. Más pases, y media estocada. (Ovación y oreja.)

Quinto.—Continúa la ovación al Niño de la Palma. Gitanillo da buenas verónicas.

Al hacer un quite es cogido y volteado, siendo conducido a la enfermería, de donde comunican que sufre un puntazo en el muslo izquierdo.

Cayetano hace una faena por bajo para un pinchazo, otro y una entera.

Sexto.—Armillita banderillea superiormente. Brinda al público y hace una faena superior para tres pinchazos buenos y media en lo alto. (Ovación y oreja.)

Terminada la corrida, se facilitó el parte facultativo de la cogida de Gitanillo, que dice que el diestro sufre una herida contusa de cinco centímetros de extensión en el tercio medio de la cara posterior del muslo izquierdo, que interesa la piel, tejido celular y músculos cuadrices, dejando al descubierto el ciático. Pronóstico menos grave.

Desde la enfermería se le trasladó al Sanatorio del doctor García Recio.

UN BANDERILLERO GRAVEMENTE HERIDO

Madrid.—Comunican de Villarejo Salvanes que se ha celebrado una novillada, en la que actuaron Lorenzo Latorre y Pedro Montes.

El banderillero Canelo sufrió una cornada gravísima en el muslo derecho.

EL VIAJE DEL "ZEPPELIN"

SALIDA DE LAKEHURST

Lakehurst.—El "Conde de Zeppelín" salió a las siete de la mañana del domingo del aeródromo, volando sobre la población, y quince minutos después emprendió el regreso a Europa.

La despedida que se ha tributado a los tripulantes del "Zeppelín" fué verdaderamente entusiasta.

Millares de personas se congregaron en los alrededores del aeródromo, aclamando a Eckener.

HACIA LAS AZORES

Nueva York. El "Conde de Zeppelín" ha tomado rumbo Sur, para pasar sobre las islas Azores.

El tiempo, según los partes meteorológicos, es muy bueno.

EN PLENO ATLANTICO

Nueva York.—Un radio recibido por la estación radiotelegráfica de Filadelfia, dice que a las 7.25 (hora española) el "Conde de Zeppelín" se hallaba a 1.560 millas al Norte de Filadelfia, lo que supone que el dirigible se halla ya en la mitad del Atlántico.

DETALLES DE LA SALIDA

Lakehurst.—A la salida del dirigible con rumbo a Alemania, se observó que el aparato no obedecía al piloto. Restablecida la posición normal, la aeronave tomó la dirección Este.

Al procederse al examen del dirigible, se encontró en la cubierta superior un orificio producido, según los ingenieros de a bordo, por una bala de fusil; pero que no ofrece peligro. La avería debió de producirse cuando el "Zeppelín" volaba sobre Texas.

El parte meteorológico dice que el dirigible encontrará vientos del Oeste y cielo despejado.

ACERCANDOSE A LAS AZORES

Londres.—Un telegrama recibido de Horta dice que a las 13'20, hora local, anunciaba la estación de radio que había recibido un mensaje del "Zeppelín", diciendo que se acercaba a las Azores a gran velocidad.

L. CUESTA PIEL Y VENEREAS FISIOTERAPIA
MEDICO ESPECIALISTA, por oposición, del Dispensario oficial antivenéreo de Santander.
General Espartero, 7, de 11 a 1 y de 4 a 6.

Manifestaciones de Portes Gil.

Méjico.—El presidente, Portes Gil, en la apertura del Parlamento, ha pronunciado un discurso, diciendo que reitera su negativa a continuar en la presidencia una vez que termine el período legal.

Prometió no tomar parte en las elecciones y no poner trabas a la libertad de palabra y de Prensa.

Respecto a las tarifas aduaneras de los Estados Unidos, dijo que le parecían excesivas.

Sobre la cuestión religiosa manifestó que se habían devuelto al clero 858 iglesias.

Han sido deportados de Méjico 80 extranjeros, entre ellos 19 españoles.

Hace Portes Gil un llamamiento al pueblo para tratar urgentemente en favor de la educación obrera.

Declaró que el presupuesto actual está virtualmente nivelado, y que la situación económica se hace cada vez más fuerte para el porvenir.

Terminó aconsejando que se apoye a los políticos en favor de las nuevas empresas que hay que acometer.

Del extranjero.

LOS MARINOS ESPAÑOLES EN ALEMANIA

Berlín.—Esta mañana ha fondeado en Wilhelmshaven, procedente de Kiel, la división de destróyers españoles.

Las autoridades de Marina han dado un almuerzo en honor de los marinos españoles.

El comandante de la división ha visitado a las autoridades alemanas.

REGRESO DE LA DELEGACION ALEMANA

Berlín.—Los ministros Stresseman, Curtius e Hilferding, acompañados de los restantes miembros de la delegación alemana en La Haya, han regresado esta mañana.

DECLARACIONES DE SNOWDEN

Londres.—Al aparecer Snowden, a su regreso de La Haya, en el andén de la estación, fué muy ovacionado.

La Policía detuvo a unos comunistas que intentaban formar una contramanifestación.

Interrogado Snowden por un representante de la Agencia Reuter, ha dicho que en la Conferencia se han realizado sus máximas aspiraciones.

Opina que la solución del problema de las reparaciones facilita la reconstitución económica de Europa.

Se felicitó por la restauración de la soberanía política y económica de Alemania, y añadió que la delegación inglesa había triunfado en todos los puntos esenciales.

Snowden considera la evacuación de Renania como un éxito análogo al de Locarno.

Se mostró satisfecho por la terminación de la Conferencia en un gran ambiente de simpatía.

LLEGADA DE BRIAND A GINEBRA

Ginebra.—Anoche llegó el jefe del Gobierno francés, Mr. Briand, siendo recibido por el secretario adjunto de Francia en la Sociedad de Naciones y por numerosos representantes de las delegaciones extranjeras.

SE OVACIONA A BRIAND Y A MAC DONALD

Ginebra.—Al inaugurarse la 56 reunión de la Asamblea de la Sociedad de Naciones, fueron recibidos con grandes ovaciones los señores Briand y Mac Donald.

M.E.C.D. 2017

NOTAS LOCALES

EL DIA

Andar, andar siempre por todos los pueblos y por todos los caminos, entre las nieves y los resoles, de noche y de día, como un castigo, como una penitencia. Hoy en el páramo y mañana en la ciudad; ahora en las rosaledas de Granada o de Sevilla, luego en los yermos castellanos, más tarde en las riberas del septentrión, donde florecen los salces y los espinos.

Vida trashumante, de eterna inquietud, dinámica de la miseria, noria infinita de la incertidumbre y del dolor, que no sabe de rebeldías, que se desmedra en la áspera jornada, que busca en vano el apacible reposo de la carne aporreada, del corazón temeroso. Existencia andariega que inicia el devaneo oscuro de sus amarguras desde el punto y hora de nacer, en la blandura del regazo, entre los pañales astrosos, que fueron blancos cuando Dios quería.

Aquí la tormenta, allí las lumbres del sol, más allá el hambre, el frío, la congoja, el cansancio del cuerpo y del alma, la renunciación, el abatimiento, la risa forzada, el cantar con dejos de lamento...

Esa gitanilla que paseó ayer por el boulevard de Pereda, ofreciendo, entre sonrisas y donaires pícaros, el embeleso de la "buena ventura", como la Preciosilla, de Cervantes, nos causó pena y misericordia.

Es esbelta, de ojos negros, escuálida, zalamera por atavismo de raza... En la terraza de los cafés y a la sombra de los árboles, dice el ingenuo "horóscopo" que aprendió a sus abuelos, "horóscopo" alegre, sin vaticinios sombríos, sin lágrimas, sin desazones, sin lutos, ni llantos, ni pesadumbres. Enseña un camino blanco, con rosales a las orillas, con fuentes y pájaros, con gorjeos de felicidad, con amores y cantares...

La buenaventura de la gitanilla de los ojos negros es optimista, como la salud, como la esperanza. Trasciende a generosidad, a deseos amables y dulces. Tiene algo de plegaria, ribetes de leyenda supersticiosa, rumor de cantinela melancólica, cadencias amargas de saeta y de oración...

Paseo de Pereda adelante, entre la sombra de los árboles y el resol de las fachadas, va la pobre gitana, la desmedrada moza andariega, sembrando en el alma de los crédulos y de los ingenuos no pocas ilusiones, no pocos anhelos.

Ríen las jóvenes en torno suyo, mostrando las manos delicadas. La gitanilla sonríe, sonríe siempre.

Y sigue andando, andando siempre. Que es su sino andar por todos los pueblos, por todos los caminos, hasta la muerte...

EL DIA DE SANTANDER, EN OVIEDO

La Prensa de la capital asturiana del 29 del pasado, al dar a conocer el programa de los festejos oficiales que han de celebrarse con motivo de su semana grande, comenta con gran entusiasmo el acuerdo de la Comisión de festejos de aquel Municipio, de incorporar a su programa un festejo artístico en honor de la Montaña, y que titula el "Día dedicado a Santander".

A tal fin, nuestro querido colega "La Voz de Asturias", en su número de referido día, da cuenta a sus lectores del acuerdo del Ayuntamiento, y dice:

"Uno de los primeros festejos que se preparan es de organizar el "Día de Santander", como prueba de afecto y de la estimación que siempre se manifestó entre las dos regiones hermanas, y patentizando bien claramente con ocasión de la visita que a la capital de la Montaña hizo el Orfeón Ovetense recientemente.

Para celebrar esta fiesta en honor de los montañeses, se gestionará un tren especial a precios económicos, a fin de que puedan venir a la capital de Asturias cuantos deseen confraternizar con los ovetenses en los días clásicos.

Desde luego, quedó designado el concejal don Alvaro Iglesias Luis para dirigirse al alcalde de Santander, que es, a la vez, presidente de la Coral de Santander, a fin de firmar un contrato con esta institución coral que le permita venir a Oviedo para dar un concierto, y se nombrará una Comisión de los orfeones locales que, juntamente con la Comisión del Ayuntamiento, organice los obsequios que han de tributarse a los santanderinos."

INFORMACIONES EN LOS CENTROS PUBLICOS

Va aumentando el interés periodístico en los centros públicos.

Durante unos días, retenidas las autoridades por el cumplimiento de su deber y alejadas de sus despachos, pocas noticias solíamos hallar los reporteros, requeridos también por la actualidad en distintos lugares a la vez; pero terminada la gran semana, hemos podido reanudar nuestras conversaciones con los presidentes de las Corporaciones oficiales.

Y el presidente de la Diputación provincial nos anunció el banquete en honor del ministro de Fomento, homenaje que le ofrece la Comisión gestora por la feliz solución dada al ferrocarril Santander-Mediterráneo.

Nos dijo también que había estado a visitarle, en visita de despedida, por tener el propósito de terminar dentro de unos días su veraneo, nuestro distinguido paisano, el ilustre ministro del Ejército, don Julio Ardanaz.

Y, por último, nos informó el presidente de que su colega en la Diputación de Sevilla le anunciaba, por carta, y para fecha breve, la celebración de la tercera asamblea de Diputaciones.

En la Alcaldía, don Fernando Barreda nos dió cuenta de que por el alcalde de Oviedo se invitaba a la Coral de Santander para que, aprovechando las fiestas de San Mateo, se trasladase a aquella ciudad, asunto favorablemente recogido por la Prensa de aquella capital, como pueden apreciar nuestros lectores en esta sección.

Y también el presidente del Municipio nos informó de haber recibido una carta, en la que el comandante del "Royal Oak" le agradece, en nombre de todos los marinos ingleses, las finas atenciones que han recibido en esta ciudad por parte de todos: de las autoridades, del vecindario; de todos...

Y nada más... por hoy.

UNA FIESTA EN RENEDO

Con motivo de la feliz terminación del asunto del séptimo trozo en la construcción del ferrocarril Santander-Mediterráneo, que de manera tan directa viene a favorecer al pueblo de Renedo, el domingo se celebró allí una romería colosal, en la que hubo de todo: bailes, bolos y canciones montañesas.

La fiesta duró hasta bien entrada la noche.

HOTEL PEPINA
SOLARES
El más antiguo y acreditado : Cuartos de baño : Garajes : Precio desde once pesetas : Cocina esmerada : Meriendas : Tés : Chocolates : Cafés : Bocadillos : Refrescos, etc. : Teléfono 15.

Casa Viena
SIEMPRE HABRA UNA RAZON MAS
que le justifique su conveniencia de comprar sus muebles en la
CASA VIENA
Con nuestros muebles daremos más confort a su hogar.
Calles de Uría y Melquiades Alvarez, 36.
OVIEDO

PENSION SELECTA
PLAZA DE LA UNIVERSIDAD
BARCELONA
En pleno centro de la ciudad, junto a la plaza de Cataluña, con innumerables líneas de tranvías y autobuses. Estación del Metro directo a la Exposición.
Elegantes habitaciones, todas al exterior, con agua corriente y teléfono.
INFORMES: Giribet. San Francisco, 21
SANTANDER

LA JORNADA REGIA

Hoy saldrán los Reyes para Bilbao en los balandros y regresarán por la noche en el "Almirante Cervera".

MISA EN PALACIO

Anteayer, como día festivo, oyeron misa en la capilla de Palacio los Reyes y los infantes y alto personal palatino.

Ofició el obispo de la diócesis, doctor Eguino Trecu.

EN LA PLAYA

Las infantas doña Beatriz y doña Cristina pasaron la mañana en la playa del Sardinero, donde tomaron el baño acostumbrado.

Regresaron a la hora del almuerzo a la Magdalena.

PASEO HASTA CABO MAYOR

El infante don Gonzalo estuvo también en la playa, y poco después de las doce salió en automóvil, con su profesor, señor Salazar, para dar un paseo hasta el faro de Cabo Mayor.

EN EL TENNIS

La Reina y las infantas pasaron la tarde jugando al tennis, en el campo de la real posesión.

DON JAIME, EN POLANCO

El infante doon Jaime, acompañado por el conde de Maceda, marqués de Torres de Mendoza y el inspector de los Reales Palacios, don Luis Asúa, asistió el domingo a la inauguración del monumento a la Cagigona de Cumbrales, en Polanco.

EXCURSIONES EN AUTOMOVIL

El Rey y el infante don Gonzalo realizaron excursiones, en automóvil, por las carreteras de Torrelavega y Burgos, y de la Mortera, respectivamente.

COMIDA EN PALACIO

Invitados por el Rey, comieron anteanoche en Palacio algunos de los yachtmen que se hallan en Santander con motivo de las regatas locales y de las de Plymouth.

La distribución de la mesa fué la siguiente:

A la izquierda de la Reina: Mr. Guinnes, propietario del yate "Avocet"; infanta doña Cristina; Mr. Paulmier, delegado oficial del Yacht Club de Francia; marquesa de Villabrágima; jefe de Estado Mayor de la flotilla de submarinos; duque de Lécera; presidente del Club de Regatas, don Fernando Quintanal; don Enrique Careaga; doctor Enríquez Salamanca, y comandante don Fidel Lacuerda.

A la derecha de la Soberana: infanta doña Beatriz; Mr. Jean Lefranc, propietario de "La Railleuse"; duquesa de Lécera; comandante Cintrac; marqués de Villabrágima; comandante del submarino "C-3"; don Luis Asúa, y comandante del submarino "B-6".

A la izquierda del Rey: marquesa de Pons; infante don Jaime; señora de Olaso; jefe de la flotilla de submarinos; condesa de Villanueva de las Achas; comandante del submarino "C-1"; señorita Carolina Carvajal; conde de Xaueu; don Enrique Uzquiano; don Mariano Capdepón; teniente don Carlos Cabau; marqués de Bendaña, y don Manuel Oreu.

A la derecha del Rey, madame Paulmier, infante don Juan, duquesa de Santoña, marqués de Pons, condesa del Puerto, comandante del submarino "C-2", don Ramón Londáiz, don Manuel de Vicente, marqués de Torres de Mendoza y comandante del submarino "B-5".

EN EL REPARTO DE PREMIOS

Los Reyes y los infantes don Jaime y don Juan asistieron en la mañana de ayer al reparto de premios a los balandristas, que tuvo lugar en el Club Marítimo, regresando desde allí a Palacio para almorzar.

EN LA PLAYA

Las infantas doña Beatriz y doña Cristina pasaron la mañana en la playa del Sardinero, donde tomaron el baño.

VISITA A LA IBERO-TANAGRAS

El infante don Gonzalo salió de Palacio a media mañana, dirigiéndose al Sardinero.

Después de tomar el baño marchó a Adarzo, con objeto de visitar la fábrica de cerámica.

EN EL TENNIS

La Reina y las infantas pasaron la tarde jugando al tennis en la real posesión.

El infante don Jaime estuvo en la Real Sociedad de Lawn-Tennis.

EXCURSIONES EN AUTO

Los infantes don Juan y don Gonzalo, acompañados por sus profesores, hicieron una excursión en auto por la carretera de Torrelavega.

El Rey salió de Palacio al atardecer y pasó en auto por la carretera de la costa, llegando hasta Cabo Mayor.

ALMUERZO EN PALACIO

El presidente del Consejo y el ministro de Fomento almorzaron ayer en Palacio.

MOVIMIENTO DE PALATINOS

El conde de Maceda salió ayer para Coruña. Hoy llegará el duque de Miranda.

LA REGATA CRUCERO

A bordo de los balandros con que han tomado parte en las regatas, saldrán hoy para Bilbao los Reyes y los infantes don Jaime y don Juan.

Regresarán por la noche en el "Almirante Cervera".

SALIDA DE BUQUES

A las once de la mañana de ayer, y con dirección a la base naval de El Ferrol, zarparon de nuestro puerto el crucero "Príncipe Alfonso" y los submarinos "C-2", "B-5" y "B-6", y a las seis de la tarde, el "C-1" y "C-3".

EL MINISTERIO DE SANIDAD

No se cumple en muchos pueblos la legislación sanitaria.

Como en algunas capitales, en los pueblos rurales y aun en ciertas villas con humos de importante población, la limpieza pública sigue siendo un mito. En vano ha dicho, en una circular, el señor ministro de la Gobernación, que no se debe consentir que las calles estén cubiertas de polvo y de basuras. Los propios dueños de algunas casas de campo, que en ellas veranean, permiten que sus criadas depositen los restos de las comidas y los papeles y los trapajos, las barreduras de todos los días, en la carretera, al pie de un árbol o sobre la cuneta. Esto no es censurable cuando hay un servicio dedicado a recoger esas basuras; pero son muy pocos los pueblos en donde ese servicio existe.

¿Cuándo será en toda España una realidad la sanidad pública? Los periódicos profesionales han planteado, una vez más, el tema de la creación de un ministerio de la Sanidad. Algunos periódicos diarios apoyan la idea, a condición de que no sea ese nuevo Ministerio uno de tantos centros burocráticos, que le dé a la nación muy poco fruto. ¿Por qué no ha de valerse la Sanidad, para conseguir sus fines, de las severidades de una dictadura? Con estas severidades se defiende al orden público, y más importancia tiene la pública salud, a la que se debiera defender también con todo género de severidades. Un estimado colega expresa así esta idea de la sanidad a todo trance: "Obligar a un hombre a que se someta a la aplicación de la vacuna antitífica será atentar contra los derechos de la libertad individual; quemar una casa que constituye un foco de infección, será perjudicar al propietario. Pero en uno y en otro caso, la necesidad se impone, porque si el individuo, haciendo uso de sus libertades ciudadanas, supeditase a su propio criterio los problemas de la Higiene, en pocos años volvería el mundo a ser como un inmenso aduar, quebrantados, olvidados todos los preceptos sanitarios."

Con motivo del deseo, que hemos aplaudido, de qua pase a ser un servicio del Estado el de los médicos titulares, el de los inspectores municipales de Higiene, se insiste en demostrar la conveniencia de que se cree el ministerio de Sanidad, con el firme propósito de encomendarle esta cartera a un técnico que sea toda una ilustre figura en la Sanidad española. Tres Ministerios fueron creados recientemente: el de Instrucción Pública, el de Trabajo y el de Economía. Se trata de crear el ministerio del Aire y el ministerio de Comunicaciones. El de Sanidad nos urge más, indudablemente, por aquello de que "la salud es lo primero". Si es necesaria la existencia de un poder que dirija el movimiento sanitario, se impone la creación de ese ministerio de Sanidad e Higiene, que, por lo menos, haga cumplir a los pueblos todo lo que se ha legislado para defender a la salud pública.

VINO ONA
DEL DR. ARISTEGUI
DESPIERTA RAPIDAMENTE EL APETITO
Venta en Casa Pérez del Molino, S. A.

Agua de Hoznayo
33 céntimos litro
Salón de té :: Orquesta diaria

Vino PINEDO
ES EL MAS ACREDITADO TONICO DEL SISTEMA NERVIOSO Y DEL CEREBRO

Máquinas de escribir
"REMINGTON"
para viaje y oficina.
Agencia exclusiva: LA IDEAL
San Francisco, 31.—Juan de Herrera, 2
Teléfono 1939.
ACADEMIA DE MECANOGRAFIA

¡¡Ganaderos!!
Efectos sorprendentes en toda clase de ganados, lo mismo en el vacuno, cerda, mular y caballar, que en el lanar y gallinas, que ponen doble, se desarrollan, engordan y comen mejor. 3'50 pesetas kilo. Sólo se consigue con FOSFOFERROSA o ENGORDE CASTELLANO LIRAS, premiado en Exposición de ganado en Madrid, 1926. Específico castellano inscripto en Sanidad y exento de harina de pescado. Venta en farmacias y droguerías.

FIXOL
fija bien el pelo y lo hace
indespeinable
FIXOL asegura el peinado contra la acción del viento y contra los movimientos bruscos de los deportes.
FIXOL es el fijador perfecto; el complemento preciso de la distinción personal. No mancha. Tiene un discreto olor a violeta.
Frasco, 2 ptas. en toda España
El impuesto del timbre a cargo del comprador.
PERFUMERÍA GAL.-MADRID
CASAS EN:
BUENOS AIRES Mayo, 2010-14.
LONDRES Strand, 76.
NUEVA YORK Waverly Place, 147-153.
AMSTERDAM O. Z. Voorburgwal, 101.
COPENHAGUE Vingaardsstræde, 22.

Las fiestas de los Santos Mártires

Manifestación de gratitud.

Es un deber de la Comisión organizadora de estas fiestas, deber que cumple con la mayor de las satisfacciones, rendir público testimonio de su reconocimiento a todas cuantas entidades y personas han coadyuvado al mayor esplendor de las fiestas de nuestros Santos Patronos.

Alcanza, pues, nuestra gratitud más sincera: a Su Majestad el Rey, que en su condición, para nosotros honrosísima, de primer convecino, decidió en el acto que los buques de la escuadra encendieran sus espléndidas iluminaciones; a los jefes de las escuadras y comandantes de los barcos españoles, franceses e inglés, que contribuyeron tan eficazmente a nuestro éxito; al excelentísimo Ayuntamiento, excelentísima Diputación, Junta de Obras del Puerto; Real Club Marítimo y Real Club de Regatas; Banco de España, Gremio de Pescadores, Cruz Roja, Electra de Viesgo, Lebon y Compañía, Real Cuerpo de Bomberos Voluntarios, ingeniero municipal, Bomberos municipales, don Angel B. Pérez, Armadores de vapores pesqueros, Casa Gándara, Compañía Telefónica, dueños de vapores vizcaínos encargados de remolques, capitán del dique, don Manuel Fernández, y todo el personal de gabarras y botes, que tan buenos servicios han prestado.

Consideración especial merecen también de esta Comisión la excelentísima señora marquesa de Pelayo, que silenciosamente practica las buenas obras de sumar su nombre a todo fin loable; el señor comandante de Marina, cooperador de siempre a nuestras fiestas; el capitán de navío don Alfredo Nárdiz, entusiasta asesor de esta Comisión; los notables artistas señores Alvear, Bernardo y San Román; el floricultlor Rebolledo; el buen pintor Bolado; Jesús de Sopelana, infatigable constructor, y tantos otros como han puesto a contribución sus entusiasmos de buenos montañeses.

A todas las autoridades locales, ilustrísimo señor obispo de Curio, don Manuel López Arana, y Congregaciones y Cofradías de todas clases, nuestro mayor reconocimiento.

La ayuda más insignificante es siempre valiosa en toda organización; por eso debemos sumarnos todos a cooperar por que esta fiesta adquiera en años venideros mayor renombre y mayor brillantez.

ESPECTACULOS

TEATRO PEREDA. — A las siete y a las diez y media, estreno de la comedia "El club de los chiflados".

PABELLON NARBON.—De seis y media a doce, continua, "El río en llamas", de gran emoción, y una cómica.

CINE POPULAR REINA VICTORIA. De seis y media a doce, continua, "La Hacienda en peligro", del Oeste, y una cómica.

Inspección Provincial de Primera Enseñanza de Santander.

PRORROGA DE LAS VACACIONES EN LAS ESCUELAS NACIONALES

Habiéndose tomado en toda España, con carácter casi general, la medida de prorrogar hasta el 15 de septiembre las vacaciones caniculares en las escuelas nacionales, y concurriendo en esta provincia las mismas circunstancias que aconsejaron aquella medida en años anteriores, el excelentísimo gobernador civil, de acuerdo con esta Inspección, ha dispuesto:

Primero.—Quedan prorrogadas hasta el día 15 de septiembre inclusive las vacaciones caniculares en las escuelas nacionales de la provincia.

Segundo.—Por los Ayuntamientos se procederá, antes de dicha fecha, al blanqueo y desinfección de los locales-escuelas, dándose cuenta a la Inspección de Primera Enseñanza de haberlo realizado.

UN VALIOSISIMO JUICIO SOBRE EL
GRAN VINO ANIBAL
El eminente doctor Marañón, escribe:
"Vista la excelencia observada entre mis enfermos de su tónico "ANIBAL" como estimulante del apetito, mis propios hijos han empezado a tomarlo."
Firmado: G. MARAÑON.

M.E.C.D. 2017

LA REGATA PLYMOUTH-SANTANDER

El domingo llegaron el "Magnet" y el "Serva la Barí".

La clasificación oficial de la regata.

Desde el atardecer del sábado estaban avistados dos yates, que, como decíamos en nuestro número del domingo, se tenía casi la seguridad de que eran el "Serva la Barí" y el "Magnet", únicos que faltaban por llegar.

Aunque se hallaban a pocas millas de Cabo Mayor, como habían caído en una zona de calma, avanzaban con enorme lentitud.

El calmazo continuó toda la noche del sábado y la madrugada del domingo.

Hacia las ocho de la mañana salieron ventolinas del Nordeste, que aprovecharon los yates para avanzar, aunque lentamente.

El primero en cortar la enfilación de llegada fué el "Magnet", número 13 de inscripción, clase B, pailebot de 34 toneladas, inglés, propiedad de míster Frothingham Roach.

Quedó fondeado frente al Club Marítimo poco antes de las diez de la mañana.

Una hora después llegó el yate español, de la serie A, "Serva la Barí", número 11 de inscripción, goleta de dos palos, de 300 toneladas, propiedad de los señores Goizueta y Díez.

Como la mayoría de los yates que han tomado parte en la regata crucero internacional, el "Serva la Barí" fondeó frente al Club Marítimo.

Los dos veleros que han llegado en último lugar se han encontrado con todas las zonas de calma que retrasaron la marcha de los llegados en primer lugar y con las más acentuadas todavía de los días sucesivos.

Esta ha sido la causa de su retraso.

LA CLASIFICACION

Reunido el Jurado en la mañana de ayer, después de establecer las horas de salida de Plymouth y llegada a Santander de todos los yates, con arreglo a los datos tomados oficialmente en Cabo Mayor, con respecto a las embarcaciones, cuya hora de llegada se pudo cronometrar, y los proporcionados, bajo palabra de honor, por los patrones de los veleros a quienes, a causa de la niebla, no se les pudo tomar la hora, y una vez calculadas las correspondientes compensaciones, procedió a hacer la clasificación general, que es la siguiente:

CLASE A:

Primer premio, copa de Su Majestad el Rey y 9.000 pesetas del Patronato Nacional del Turismo, al yate "María del Carmen Ana", de don Horacio Echevarrieta.

Segundo, copa del Royal Werstern Yacht Club, de Inglaterra, y 4.500 pesetas, al yate "Cetonia", de lord Satldbridge.

Tercero, copa de la excelentísima Diputación de Santander y 2.500 pesetas, al yate "Ailée", de madame Heriot.

Cuarto, copa del Real Club Marítimo de Santander, al yate "Serva la Barí", del señor Goizueta y Díez.

CLASE B

Primer premio, copa de Su Majestad la Reina de España y 6.000 pesetas del Patronato Nacional del Turismo, al yate "Jolie Brise", de Mr. Robert Somerset.

Segundo, copa del excelentísimo Ayuntamiento de Santander y 3.000 pesetas, al yate "Ilex", del Royal Western Yacht Club.

Tercero, copa de la Federación Española de Clubs Náuticos y 1.500 pesetas, al yate "Grey Fox", de Mr. Harold Newgass.

Cuarto, copa del Real Club de Regatas de Santander y 750 pesetas, al yate "Guerveur", del barón de Neufville.

Premio extraordinario, para el yate de la serie A que haya efectuado la mayor singladura, al yate "María del Carmen Ana", millas 235; copa del R. C. M. de Barcelona.

Premio extraordinario, para el yate de la serie B que haya efectuado la mayor singladura, al yate "Grey Fox", millas 149; copa del R. C. M. de Barcelona.

LOS PREMIOS A LAS SINGLADURAS

Además de los premios a los yates que llegaran los primeros, se concedía uno al de cada serie que recorriera la mayor distancia en una singladura.

Esta distinción tiene un carácter puramente técnico, y es resultado tanto de la pericia de los patrones en las maniobras y en el rumbo como de las condiciones marineras de la embarcación.

Las condiciones meteorológicas son las mismas para todos los que toman parte en una regata; pero de la mejor o peor orientación en la ruta que tome el que lleva el gobierno de la nave depende el aprovechar mejor las zonas de viento o procurar alejarse de las de posible calma.

La mejor singladura no quiere decir la regata más brillante; pero sí que durante veinticuatro horas lo ha sido para el yate que recorrió mayor distancia en ese tiempo.

Si el yate vencedor en la singladura lo fuera también en la llegada, ya no hay duda de que es el que ha hecho la mejor regata en conjunto.

Este es el caso del "María del Carmen Ana". Muy destacado ha sido el triunfo obtenido por el yate español; pero para que se aprecie por el público, como lo ha sido por los yachtmen y los aficionados, vamos a describir las tres singladuras del viaje realizado por aquél desde Plymouth a Santander.

La salida del puerto inglés le fué dada al "María del Carmen Ana" el 26 de agosto, a las doce y diez de la mañana, y la llegada a Cabo Mayor el día 28, a las 2-26-30 de la tarde. Empleó en el recorrido, por consiguiente, cincuenta horas, dieciséis minutos y treinta segundos.

La primera singladura, hasta el mediodía del 27 de agosto, en situación latitud Norte 47-15-30, longitud Oeste 4-48, dió un recorrido de 235 millas, del que resulta un promedio de marcha de 9,27 millas por hora.

El resultado de este cálculo confrontaba con las tres observaciones hechas durante la singladura, y que eran las siguientes: Plymouth-Ouessant, 120 millas; Ouessant-Armen Rock, 28, y Armen Rock a la situación en alta mar antes indicada, 87, lo que hace un total de 235.

En la segunda singladura, hasta el mediodía del 28, en situación latitud Norte 43-33-30 y longitud Oeste 3-47, recorrió el yate 198 millas (8,20 por hora de promedio), y en la tercera, hasta cortar la enfilación de llegada, cinco millas.

A las cinco de la mañana del 28 se encontraba el "María del Carmen Ana" a la vista de Cabo Mayor; pero entonces le cogió el calmazo y tardó nueve horas en llegar a la enfilación de llegada, lo que le impidió batir un record mundial, que hubiera logrado empleando sólo cuarenta y tres horas en el viaje.

La distancia recorrida por el "María del Carmen Ana" ha sido de 438 millas. La que hay de Plymouth a Santander en línea recta es de 428.

Por lo tanto, la derivación que ha tenido este yate en la ruta ha sido insignificante.

El premio de singladura para los yates de la serie B le ha ganado el "Grey Fox", ketch inglés de 45 toneladas, propiedad de míster Harold Newgass, que logró recorrer 149 millas. Esta embarcación ha obtenido, además, el tercer premio en su serie.

UNA BASE SOLIDA PARA QUE SE REPITA LA REGATA. SE INSCRIBEN DIEZ YATES

La regata Plymouth-Santander ha tenido un éxito resonante.

Ha tenido gran repercusión en los centros náuticos mundiales, y durante varios días ha atraído la atención no sólo de los técnicos y de los aficionados, sino del gran público en Inglaterra, en Francia, en Alemania y en los Estados Unidos, especialmente por haber participado en ella veleros que han representado a esas naciones.

No ha habido el menor incidente en la navegación, el tiempo ha sido magnífico y los servicios de vigilancia en la mar (de los cuales se nos han hecho grandes elogios) han estado admirablemente atendidos.

Los resultados obtenidos han sido brillantísimos, habiendo resaltado el magnífico record establecido por el "María del Carmen Ana".

Entre todos los yachtmen reina el mayor entusiasmo, así en lo relativo a la parte náutica como en las atenciones y agasajos de que han sido objeto en Santander.

En el espíritu de todos está latente el deseo de que quede establecida de una manera fija esta regata.

Se ha hablado de esto con entusiasmo en el Club Marítimo estos días por los yachtmen españoles y los extranjeros, y, conformes todos en lo esencial, ha habido diez propietarios de yates que en el acto, espontáneamente, se inscribieron para la regata del año próximo.

Ya existen elementos sobrados para que se repita esta prueba el año próximo. Sólo falta que la iniciativa oficial recoja y encauce estos entusiasmos y organice y anuncie la regata Plymouth-Santander de 1930.

LAS REGATAS DE SANTANDER

LA PRUEBA EXTRAORDINARIA DEL DOMINGO

Anteayer tuvo lugar la última de las regatas organizadas en Santander.

Tenía carácter extraordinario, y participaron solamente en ella los yates de ocho metros.

La salida se dió a las doce y cinco de la mañana.

El viento era Nordeste fresco, por lo cual hicieron los balandros el recorrido de las dieciséis millas con relativa facilidad.

Participaba en esta prueba el yate "Ailée", de madame Heriot, que hizo un recorrido brillantísimo, sacando gran ventaja al que llegó en segundo lugar.

Una vez más demostró esta embarcación, vencedora en la Olimpíada de Amsterdam, su construcción insuperable para días de viento fresco.

La sorpresa en esta regata fué la clasificación del "Mena" en primer lugar entre los españoles.

La clasificación fué la siguiente:

Primero, "Ailée", 2 horas, 37 minutos y 13 segundos; segundo, "Mena" 2-42-4; tercero, "Neva", 2-43-2; cuarto, "Osborne", 2-43-20; quinto, "Ibis II", 2-43-25; sexto, "Hispania V", 2-44-21; séptimo, "Alai", 2-50-6; octavo, "Cantabria II", 2-52-8; noveno, "Maliro, 2-53-18; décimo, "Toribio", 2-54-58.

EL REPARTO DE PREMIOS

A las doce de la mañana de ayer tuvo lugar en el salón de actos del Club Marítimo el reparto de premios a los vencedores en la regata Plymouth-Santander y en las internacionales que han organizado los Reales Clubs de Regatas y Marítimo de nuestra ciudad.

Los Reyes y los infantes don Jaime y don Juan presidieron, al que asistieron también el general Primo de Rivera, el ministro de Fomento, general Berenguer, gobernador civil, comandante de Marina, todos los balandristas extranjeros y los españoles que han tomado parte en las regatas, los presidentes y Comisiones de los Clubs organizadores y numerosos socios de éstos.

El presidente del Club Marítimo, don Gonzalo de los Ríos, anunció, primero en inglés y luego en español, que se iba a proceder al reparto de los premios, haciéndose en primer lugar de las regatas locales y luego de la de Plymouth.

El secretario, don Fernando Bolívar, dió lectura a la lista de los balandros vencedores y de los premios correspondientes.

Seguidamente, la Reina hizo entrega de las copas y los premios.

Todos los vencedores fueron aplaudidos en el momento de recoger de manos de la Soberana los trofeos; pero lo fueron singularmente el Rey, que, además de la copa Bell, ha ganado la donada por él, la de la Diputación y la del Club Marítimo; la Reina, que obtuvo, entre otros premios, la copa de don Francisco Escajadillo; el infante don Juan; el señor Vallejo, propietario del "Cormorán", ganador de la copa California, y madame Heriot.

Fué un momento de gran emoción al presentarse a recoger su premio, copa del Rey, el vencedor de Plymouth, don Horacio Echevarrieta.

Los primeros que batieron palmas en su honor fueron los Reyes y los infantes. La ovación fué clamorosa y las aclamaciones y los vítores duraron largo rato.

También se desbordó el entusiasmo cuando se adelantó a recoger su trofeo, la copa de la Reina, Mr. Somerset, propietario del "Jolie Brise", que ha ganado en la regata de Plymouth el premio para los yates de la serie B.

Se dieron muchos hurras y las aclamaciones fueron muy calurosas.

PREMIOS GANADOS POR LOS YATES PARTICIPANTES EN LAS REGATAS ORGANIZADAS POR LOS REALES CLUBS DE REGATAS Y MARITIMO DE SANTANDER, EN EL MES DE AGOSTO ULTIMO

PRIMERA PRUEBA.—Día 24 de agosto.

Serie de ocho metros:

Primer premio.—Copa de la excelentísima Diputación: al yate "Hispania V"; de Su Majestad el Rey.

Segundo premio.—Al "Neva"; de la señora de Mora.

Tercer premio.—Al "Osborne"; de Su Majestad la Reina.

Serie de seis metros:

Primer premio.—Copa del excelentísimo Ayuntamiento de Santander: al yate "Asti IV"; de don Eduardo de Astigarraga.

Segundo premio.—Al "Frómista"; de don Pedro Galíndez.

Tercer premio.—Al "Meye"; de don L. Allende.

Cuarto premio.—Al "Sonia"; de Mr. Joseph B. Thomas.

Quinto premio.—Al "Cormoran"; de L. Vallejo.

Sexto premio.—Al "Cisco VII"; de don Luis de Arana.

Séptimo premio.—Al "Aisu"; del marqués de Zuya.

Serie de ocho metros y medio:

Premio único.—Al "Nani"; de la señorita María Teresa Pérez Sanjurjo.

SEGUNDA PRUEBA.—Día 25 de agosto.

Serie de ocho metros:

Primer premio.—Copa del Real Club Marítimo: al yate "Hispania V"; de Su Majestad el Rey.

Segundo premio.—Al "Chirta III"; del marqués de Triana.

Tercer premio.—Al "Cantabria II"; de su alteza real el príncipe de Asturias.

Serie de seis metros:

Primer premio.—Copa del Real Club de Regatas: al yate "Kabhusa"; de los señores Lizasoain y Londaiz.

Segundo premio.—Al "Cisco VII"; de don Luis de Arana.

Tercer premio.—Al "Marisol II"; de la señorita de Izaguirre.

Cuarto premio.—Al "Fruselías"; de L. Olavarri.

Quinto premio.—Al "Isoba"; del señor A. Allende.

Sexto premio.—Al "Sonia"; de don Joseph Thomas.

Séptimo premio.—Al "Cormoran"; de don L. Vallejo.

Serie de ocho metros y medio:

Premio único.—Copa del ferrocarril Cantábrico: al yate "Mouro II"; de la señorita Dolores Pérez Herrera.

TERCERA PRUEBA.—Día 26 de agosto.

Serie de ocho metros:

Primer premio.—Copa de don Francisco Escajadillo: al yate "Osborne"; de Su Majestad la Reina.

Segundo premio.—Al "Hispania V"; de Su Majestad el Rey.

Tercer premio.—Al "Neva"; de la señora de Mora.

Serie de seis metros:

Primer premio.—Copa de don Rafael Vega Lamera: al yate "Cisco VII"; del señor Arana.

Segundo premio.—Al "Fruselías"; de don M. Olavarri.

Tercer premio.—Al "Cormoran"; de don L. Vallejo.

Cuarto premio.—Al "Frómista"; de don P. Galíndez.

Quinto premio.—Al "Sonia"; del señor Thomas.

Sexto premio.—Al "Asti IV"; del señor Astigarraga.

Séptimo premio.—Al "Lau"; de don T. Gandarias.

Serie de ocho metros y medio:

Premio único.—Copa del infante don Jaime: al "Mouro II"; de la señorita Dolores Pérez Herrera.

CUARTA Y QUINTA PRUEBA.—Días 27 y 28 de agosto.

Serie de ocho metros:

Primer premio.—Copa de Su Majestad el Rey: al yate "Hispania V"; del Rey.

Primer premio extraordinario en la prueba del día 27: al "Ailée"; de madame Herriot.

Segundo premio.—Al "Ibis"; de don Manuel de Vicente.

Tercer premio.—Al "Osborne"; de Su Majestad la Reina.

Serie de seis metros:

Primer premio.—Copa de Su Majestad la Reina: al yate "Kabhusa"; de los señores Lizasoain y Londaiz.

Segundo premio.—Al "Comoran"; del señor L. Vallejo.

Tercer premio.—Al "Meye"; de don L. Allende.

Cuarto premio.—Al "Frómista"; de don Pedro Galíndez.

Quinto premio.—Al "Cisco VII"; de don Luis Arana.

Sexto premio.—Al "Chova"; de los señores Olavarri y Díaz.

Séptimo premio.—Al "Isoba"; de don A. Allende.

Serie de ocho metros y medio:

Premio único.—Copa de su alteza real el infante don Carlos: al "Nani"; de la señorita Teresa Pérez Sanjurjo.

Copa California.—Como resultado de las pruebas de los días 25, 26 y 27, queda en posesión de esta copa, por un año, el yate "Cormoran"; del señor L. Vallejo.

Premio extraordinario.—En la prueba del día 27 se adjudica un tercer premio extraordinario al yate "Petit Ailée"; de madame Herriot.

PRUEBA EXTRAORDINARIA. — Días 29 y 30 de agosto.

Serie de seis metros:

Primer premio.—Copa de míster Joseph B. Thomas, al "Lau", de don P. Gandarias.

Segundo premio.—Copa del R. C. M., al "Sonia", de míster Joseph B. Thomas.

Tercer premio.—Copa del R. C. M., al "Meye", de L. Allende.

Premios extraordinarios otorgados por el Real Club Marítimo a los yates vencedores en las pruebas de cada uno de estos días:

Día 29.—Primer premio, el "Frómista II", de don P. Galíndez.

Segundo premio, al "Coria-Sara", de I. Aguirre.

Día 30.—Primer premio, al "Kabusha", de Lizasoain y Londáiz.

Segundo premio, al "Meye", de L. Allende.

PRUEBA EXTRAORDINARIA. — Días 30 de agosto y 1 de septiembre.

Serie de ocho metros:

Primer premio.—Copa de la señorita Mercedes Castellanos, al "Neva, de la señora de Mora.

Segundo premio.—Copa de la señorita Mercedes Castellanos, al "Hispania V", del Rey.

Serie de ocho metros:

Día 31 de agosto.—Primer premio, copa del excelentísimo señor marqués de Valdecilla, al yate "Neva", de la señora de Mora.

Segundo premio, al "Alai", de don J. A. Gandarias.

Tercer premio, al "Cantabria III", del príncipe de Asturias.

Serie de seis metros:

Primer premio, copa Manzanedo, al "Kabusha", de Lizasoain y Londáiz.

Segundo premio, al "Sonia", de míster Joseph B. Thomas.

Tercer premio, al "Marisol II", de la señora Marisol Izaguirre.

Cuarto premio, al "Cormoran", de don E. Vallejo.

Quinto premio, al "Frómista II", de don Pedro Galíndez.

Sexto premio, al "Meye", de L. Allende.

Séptimo premio, al "Cisco VII", de don Luis de Arana.

Serie de ocho metros y medio:

Premio único, copa del excelentísimo señor duque de Santa Elena, al yate "Nani", de la señorita María Teresa Pérez Sanjurjo.

Copa Bell.

Como resultado de las pruebas de los días 27, 28 y 31, queda en posesión de esta copa, por un año, el yate de ocho metros "Hispania V", de Su Majestad el Rey.

Copa de S. M. don Alfonso XIII, para yates de seis metros.

La puntuación obtenida en el puerto de Santander en las pruebas de los días 27, 28 y 29 es la siguiente:

Yate "Frómista", trece puntos.

La regata crucero de Santander a Bilbao.

Hoy se celebrará la regata-crucero de Santander a Bilbao, primero de las tres interregionales que han sido organizadas por el Club de Regatas y el Club Marítimo, de Santander; el Sporting Club, de Bilbao; el Club Náutico, de San Sebastián, y el Cercle de la Voile, de Arcachón.

En esta prueba participarán todos los yates que han tomado parte en la regata Plymouth-Santander.

También lo harán la mayoría de los yates de ocho y de seis metros que corrieron en las regatas internacionales de Santander.

La familia real tomará parte en este crucero, patroneando el Rey el "Hispania V"; la Reina, el "Osborne"; el infante don Jaime, el "Toribio", y el infante don Juan, el "Cantabria II".

El regreso le harán los Soberanos y los infantes a bordo del crucero "Almirante Cervera", que convoyará a los yates hasta Bilbao, y se hará a la mar a media tarde con rumbo a Santander.

La línea de salida estará señalada por una bandera blanca, izada en un mástil en Cabo Mayor y otra en idéntica forma en la isla de Santa Marina.

Se dará la salida desde un barco fondeado en el Sardinero, y las horas serán las siguientes:

Balandros de la serie de seis metros, a las diez.

Los de ocho metros, a las diez y cuarto.

Yates clase B, a las diez y media.

Yates clase A, a las once menos cuarto.

La distancia a recorrer son 34 millas.

Las compensaciones que regirán para los yates de las series B y A son las siguientes:

Clase A.—"María del Carmen Ana", sin compensación; "Ailée", dieciséis minutos; "Cetonia", veintidós minutos, y "Serva la Barí", dos horas.

Clase B.—"Volonté", sin compensación; "María del Carmen", "Jolie Brise" y "Neptune", diecisiete minutos; "Avocet", "Ilex", "Guervuer" y "Grey Fox", treinta y dos minutos; "La Rallieuse", "Ettsi IV", "Inés" y "Galbula", treinta y cinco minutos; "Solveig", 45 minutos, y "Magnet", una hora.

Muchos deportistas santanderinos han sido invitados a marchar a Bilbao en los yates extranjeros. También irán algunos invitados en el "Almirante Cervera".

LA SUSCRIPCION DEL CLUB MARITIMO

Los donativos hechos por los yachtmen, tripulaciones de los yates y de los submarinos y por particulares, para contribuir a la suscripción que inició el Rey, a beneficio de la viuda y los huérfanos del marinero que pereció el día 29 de agosto en el Sardinero, se ha nutrido considerablemente, según se verá por la lista que publicamos a continuación.

El propietario del "María del Carmen Ana", don Horacio Echevarrieta, ha tenido un rasgo de generosidad y de nobleza de espíritu, que enaltece aun más su personalidad y su altruísmo, tan destacados ya en momentos en que la patria ha necesitado de su esfuerzo personal, de su sacrificio y de las grandes y cultivadoras simpatías que irradian de su persona.

Con un gesto de una modestia prócer, al recibir ayer las 9.000 pesetas que le correspondían como premio, además de la copa del Rey, por su triunfo en la regata Plymouth-Santander, entregó la cantidad íntegra, y mil pesetas más de su bolsillo particular, al presidente del Club Marítimo, para que se repartan en cinco cartillas de la Caja de Ahorros, que se impondrán a nombre de cada uno de los huérfanos del infortunado marinero.

* * *

Lista de suscripción:

El Rey, 250 pesetas; conde de Maceda, 50; don Gonzalo G. de los Ríos, 100; hidroavión "Dornier" 16, 100; Mr. Harris Square, 100; don Adolfo Pardo, 100; don Victoriano López Dóriga, 100; don Salustiano Lazábal, 15; don Manuel Ocharan, 50; don Luis Derqui, 50; tripulación del yate inglés "Jolie Brise", 200; don Tomás Olávarri, 25; don Alfonso Zubiría, 25; don Francisco Marcos, 25; don Pedro Gandarias, 25; don Manuel Gandarias, 25; don José Gandarias, 25; don Ricardo Gandarias, 25; marqués de Lamiaco, 25; don L. Aguirre, 25; don Pedro Dóriga, 5; don Rodolfo Pichot, 25; don Miguel L. Dóriga, 25; don Ramón Londáiz, 25; don Manuel de Vicente, 25; don Marcelino Raba, 25; don Agustín Zubiría, 25; don Luis Olávarri, 25; don Pedro Galíndez, 25; don Ramón de la Sota, 100; don Luis Mordan, 25; don Rafael Villalonga, 25; don Rafael Ferrer, 25; don Angel F. Pérez, 100; don Alfonso Pérez Sanjurjo, 50; submarino número 1, 161; submarino número 2, 421; submarino número 3, 106; submarino "B-1", 148; submarino "B-6", 125; señores de Mora, 100; Oyondhan Auios, 25; don Agustín Zubiría, 25; conde de Torre Velarde, 25; don Fernando Peña, 25; don Rafael Zubiría, 25; don Manuel de Vicente, 25; Mr. J. Dihe, 100; don Indalecio Santos, 25; don Gariel Laiseca, 25; don José Garnica, 25; don Pedro Careaga, 25; M. Serge Paulmior, 25; doña Blanca Mora, 25; tripulación del yate "Ilex", 100, y EL CANTABRICO, 25.

Suma y sigue, 3.456 pesetas

EN TODAS PARTES

y durante todas las épocas

es la bebida favorita de la gente elegante

Su exquisito y raro sabor la hizo—en un principio—favorita de los paladares expertos. Hoy día, todo el mundo prefiere Coca-Cola. En el mundo entero se consumen diariamente ocho millones de botellas.

Sus condiciones vigorizadoras—debidas a los productos de catorce frutas distintas que, expertamente mezcladas, forman su composición—le producirán un agradable bienestar.

Coca-Cola

Precio: Ptas. 0,40 botella

COLEGIO CANTABRO

SANTANDER

DIRIGIDO POR LOS PP. AGUSTINOS

El Consejo de Administración de la Sociedad «Colegio Cántabro» ha acordado fijar para el próximo curso de 1929-30 los honorarios y pensiones siguientes:

PRIMERA ENSEÑANZA

	Enseñanza	Prácticas	Merienda	Comida	Internado	Al mes
Alumnos vigilados.....	25 pts.	1,50	15	»	»	41,50 pts.
— medio pensions.	25	1,50	15	70	»	111,50
— internos.....	25	1,50	15	70	140	251,50

BACHILLERATO Y COMERCIO

Alumnos vigilados.....	35 pts.	17	15	»	»	67 pts.
— medio pensions.	35	17	15	90	»	157
— internos.....	35	17	15	90	155	312

Clases de adorno.—Solfeo, 20 pts. al mes; piano, 20; mecanografía, 20; taquigrafía, 20; idiomas no reglamentarios, 20.

En la cantidad señalada bajo el epígrafe de **internado** está incluído el pago de cena-desayuno, habitación y mobiliario, baños, médico y medicinas ordinarias.

ADVERTENCIAS

1.ª A los alumnos hermanos se les hará una rebaja de 5 % si fueren dos; de 15 %, si fueren tres, y de 25 %, si fueren cuatro. Los hijos o descendientes directos de los accionistas gozan, además, de la rebaja señalada en los artículos 16 y 17 de los Estatutos de la Sociedad.

2.ª Los pagos se harán en la Secretaría del Colegio por plazos adelantados de un trimestre.

3.ª Los honorarios por servicio de coche, tranvía o automóvil serán convencionales. Hay servicio de tranvías hasta las puertas del Colegio, y un servicio especial para los alumnos, habiéndose entablado negociaciones con la Empresa de tranvías para reducir los precios cuanto sea posible.

EL LOUVRE

BLANCA, NUMERO 80

GRANDES REBAJAS :: DE PRECIOS POR :: FIN DE TEMPORADA

M.E.C.D. 2017

Notas deportivas.

EL FUTBOL EN SANTILLANA

Se celebró el pasado domingo el partido de inauguración de la temporada entre los equipos Quebrantada F. C., de Torrelavega, y el Club Deportivo Altamira, de esta villa. El encuentro, que fué llevado con gran deportividad por ambos bandos, resultó algo soso, notándose la falta de entrenamiento que irá desapareciendo con los partidos venideros.

El resultado del partido fué de tres goals el Club Deportivo Altamira por dos el Quebrantada.

El arbitraje, muy bien llevado por Amós Fernández.

LA JUNTA DIRECTIVA DEL ECLIPSE F. C.

Según atentamente se nos comunica, la Junta directiva del Eclipse F. C. ha quedado constituída de la siguiente forma:

Presidente, don Eugenio Otero; vicepresidente, don Eusebio Casuso; secretario, don Arturo Gónzález; tesorero, don Gerardo Peña; vocales, don Frutos Diego y don Pedro Expósito.

Ya sabe la Junta directiva del Eclipse F. C.—los que la integran para la futura temporada y los que la formaron en la pasada, y que han dejado en la actuación pruebas indelebles de su valía—con cuánto cariño recibimos en este periódico todo lo que tiene relación con aquella entidad, con la que estamos unidos por fuertes vínculos de gratitud. Y siendo así, cuenten los nuevos directivos con el apoyo cordial, constante y sin medida de EL CANTABRICO.

Y muy especialmente de su cronista deportivo.

NEW RACING E INFANTIL RACING

A todos los que componen estos equipos se les ruega asistan hoy, a las ocho y media en punto, al domicilio social, para comunicarles un asunto de gran interés.

Una triple victoria.

No una, sino tres, son las victorias alcanzadas por la marca Mercedes-Benz, precisamente en aquellas pruebas más duras y de renombre que se corren en Europa.

Aunque el hecho habla por sí sólo en elogio de la marca expresada, es de interés para los amantes del automovilismo conocer los detalles del triple triunfo a que nos referimos.

El Tourist Trophy inglés.—Ni los más profanos en estas cuestiones ignoran ya que esta carrera que se celebra en Irlanda, por las cercanías de Belfast, es la más importante del Continente europeo. Su recorrido asciende a 650 kilómetros, prueba dura y difícil, que no todos los coches soportan, como lo indica el que de los 75 automóviles (tan elevado número dará idea de su importancia) que participaron este año en la misma, solamente 23 de ellos pudieron terminarla. Ases formidables del volante, tales como Divo, Conelli y Williams (equipo de Bugatti); Campari, Ramponi e Iwanoski (equipo de Alfa-Romeo); Capt, Woolf y Bernato (equipo de Bentley), y otras muchas figuras internacionales del automovilismo, tomaron parte en esta carrera magna, a la que concurrió el celebérrimo Rodolfo Caracciola, en el Mercedes-Benz, ganando neta y rotundamente para esta marca el codiciado triunfo.

Hay que advertir que Caracciola, corredor de la marca Mercedes-Benz en un coche tipo "S. S. K.", hubo de dar un handicap de cinco vueltas a los coches pequeños; dos vueltas, a la marca Alfa-Romeo, y una, al Bugatti, ganándoles, sin embargo, y adelantándose a todos de tal forma que ya en toda la carrera conservó el primer puesto, finalizando así la prueba.

También los otros dos coches Mercedes-Benz, que tomaron parte, terminaron la carrera con éxito completo.

No obstante, tan hermosa victoria ha sido superada, si cabe, por la propia marca Mercedes-Benz, al disputarse, del 7 al 11 de agosto último, la **Copa Internacional de los Alpes.** Prueba la más dura y penosa de Europa, no sólo a nuestro criterio, sino al de los entendidos, verdaderas autoridades en el asunto, preparada por cuatro naciones, Alemania, Italia, Austria y Suiza, y en la que se han recorrido montañas a más de 2.760 metros de altura, con pendientes superiores al 30 por ciento, siendo el recorrido total de 2.661'100 kilómetros. Concursaron 90 coches, llegándose al siguiente satisfactorio resultado:

De los nueve coches MERCEDES-BENZ que participan, los nueve se califican con las más altas recompensas.

CLASE B.

1.° Gg. Kimpel, sobre MERCEDES-BENZ.
2.° Wilh. Merk, sobre ídem ídem.
3.° Dr. Krailsheimer, sobre íd. íd.
4.° Hirth, sobre ídem ídem.
5.° Edgar Bieber, sobre ídem ídem.

CLASE C.

1.° Merz, sobre MERCEDES-BENZ.
2.° Caracciola, sobre ídem ídem.

CLASE D.

1.° Ch. Werner, sobre MERCEDES-BENZ, **sobre tipo "2,6 litros".**

"Plaquette de los Alpes."

CLASE B.

1.° Dir. Wenzler, sobre MERCEDES-BENZ.

Y por si fuera poca prueba la descrita, consignaremos la victoria del Mercedes-Benz en:

Sankt Moritz. (Kilómetro lanzado.) En que esta marca pudo obtener realmente todos los primeros puestos en las distintas carreras de coches, como lo consiguió virtualmente. He aquí el lisonjero desenlace:

Coches turismo. 8.000 c. c.

1.° Zettritz, sobre MERCEDES-BENZ, a 142'857 kilómetros por hora.
2.° Merz, sobre ídem ídem, a 141'782 kilómetros por hora.

Coches Sport. 8.000 c. c.

1.° Momberger, sobre MERCEDES-BENZ, a 163'639 kilómetros por hora.
2.° Leiningen, sobre ídem ídem, a 162'895 kilómetros por hora.

Coches Carreras. 8.000 c. c.

1.° Caracciola, sobre MERCEDES-BENZ, a 176'640 kilómetros por hora.

Categoría Carreras. 5.000 c. c.

1.° ABSOLUTO, Rosenberger, sobre MERCEDES BENZ, a 193'500 kilómetros por hora.

Mejor tiempo de la jornada entre todos los vehículos participantes.

Obras son amores, y no buenas razones; la marca Mercedes-Benz ha demostrado la supremacía de sus coches en forma que no admite dudas. Regularidad, velocidad, resistencia. ¿Qué más puede exigirse?

Permanecerá siempre vivo el recuerdo de esta triple victoria en la afición de cuantos sienten cariño por el progreso automovilista, sirviendo de estímulo a la Casa Mercedes-Benz el triunfo conseguido para proseguir su labor de estudio y mejora, si es posible, enorgulleciéndose en el próximo año tan justificadamente como en el presente puede hacerlo.

No terminaremos sin alabar la actuación del corredor Caracciola, insuperable en todo momento. En el Tourist Trophy de Ulster efectuó la más rápida vuelta, a una media de 125 kilómetros por hora.

¡Bien por el Mercedes-Benz y por su corredor!

LAS INDUSTRIAS RURALES DE LA MONTAÑA

EL SEXTO CONCURSO NACIONAL DE GANADERIA

No digamos esta vez, como tantas otras, que aun queda tiempo, que los meses, más que correr, volar es lo que hacen. Tiempo y estudio exige la preparación de un éxito feliz en una exposición en que se trata de exhibir las prosperidades de alguna región o el progreso de alguna industria. Y no hay tiempo que perder si los ganaderos montañeses quieren hacer un papel brillantísimo en el sexto Concurso Nacional de Ganadería, que ya se ha anunciado, para el mes de mayo del año 1930.

Estos concursos tienen una gran importancia, porque el éxito que en ellos se logra es un éxito nacional, no provincial solamente, como los logrados en los concursos regionales. Recordemos la resonancia del de mayo de 1926, que dejó una gratísima impresión en el ánimo de las autoridades, de los profesionales y del público en general. La exposición fué visitadísima y en ella se vió en qué estado de prosperidad se halla en España la ganadería.

Para el nuevo concurso, se ha editado ya el reglamento y el programa. Se acordó ampliar algunas secciones y elevar considerablemente la cuantía de los premios. Uno de los grupos ampliados es el de Avicultura. Habrá en él secciones para aves nacionales con patrón inscriptas individualmente; para aves de origen español seleccionadas en el extranjero; para lotes; para aves nacionales sin patrón; para aves extranjeras nacidas y criadas en España; para razas de lujo; para aves cebadas; para palmípedas, pavos y palomas. En el grupo de Apicultura habrá secciones para la miel y para los productos relacionados con la explotación de las abejas. Las industrias lácteas también serán uno de los mayores atractivos de la exposición, o del concurso. Y la Montaña pondrá, indudablemente, el mayor interés en demostrar en Madrid, ante quienes pueden protegernos desde la "Gaceta", que la industria quesera nacional, si se la favorece con una eficaz protección arancelaria, podrá substituir a los productos lácteos extranjeros que hoy invaden nuestro mercado. Comprende el programa de este importantísimo grupo cuanto afecta a la leche al natural, a sus diversas preparaciones, a los productos elaborados a base de leche, a la nata, a la manteca, a los quesos nacionales, a las imitaciones de quesos extranjeros y a los quesos conservados. Serán exhibidos otros productos, como la caseína y el ácido láctico, y habrá instalaciones para las industrias lácticas, para su maquinaria y para sus utensilios. Al personal de las queserías se le recompensará con algunos premios.

En cuanto a la ganadería, se acentuará en el próximo concurso el propósito de contribuir al fomento del ganado vacuno. Se puede inscribir todas las razas españolas y también las importadas. En consonancia con lo establecido en el reglamento de libros genealógicos, por los ejemplares inscriptos se concederá un suplemento del diez por ciento sobre el premio. Este suplemento se elevará al veinte por ciento cuando los ejemplares sean sometidos a comprobación. Si la Montaña quiere, que sí querrá, muchas recompensas logrará en el sexto Concurso Nacional de Ganadería.

ROYALTY
GRAN HOTEL — CAFE — RESTAURANT de JULIAN GUTIERREZ.
Máquina americana "Omega", para la producción del Café Express.—Mariscos variados.—Servicio elegante y moderno para bodas, banquetes, etc.

Relojería SUIZA
Relojes de todas clases y formas.
TELEFONO 1702.
RAMOS DE ESCALANTE, NUMERO 4.

Eduardo Soria, montañés y parisién a la vez, feliz autor de la exposición de cuadros que se inaugura hoy en el Ateneo.

Don Horacio y sus yates.

Una vez más, don Horacio Echevarrieta ha triunfado sobre la cubierta de un yate. Pero su triunfo de ahora, aun siendo muy distinto y de calidad inferiorísima al anterior, es también el triunfo de España. Y es que don Horacio, a quien su sencillez, su democracia, impiden hasta el uso del tan manoseado "de" para ligar su nombre y su apellido, es, ante todo, español, y como español de verdad, en todo momento labora por el bien de la patria y procura que el nombre de España quede a gran altura.

La gran regata Plymouth-Santander había despertado un grandísimo interés en todo el mundo, y el teléfono, el telégrafo, el cable, la T. S. H., han seguido con inaudita atención por todos los ámbitos de la Tierra las incidencias de tan grande certamen. Y a estas horas, gracias a la pericia de don Horacio, el españolísimo nombre de "María del Carmen", nombre que en sí es tan afín a nuestras costumbres marineras, unido al de España, se pronuncia con admiración. Por segunda vez en nuestra historia contemporánea el insigne repúblico, el opulento hombre de negocios, el que, al estilo de los grandes "lords" británicos o los novísimos "reyes del dóllar", de Norteamérica, entretienen sus poquísimos ocios en aventuras de mar, hace que el nombre de un hermoso yate de su propiedad, frágil embarcación hecha para el recreo, señale el acontecimiento más notable del año en la vida de la nación.

¿Que la de ahora es una hazaña inútil de puro divertimiento?... Sí; pero tal y como marchan hoy día las cosas, los grandes acontecimientos deportivos conmueven más y tienen más importancia para los pueblos que los serios asuntos de Estado, que la marcha económica de la Banca nacional, que el alza o baja de la moneda, que el cierre o quiebra de grandes negocios o fábricas, que las leyes más o menos reaccionarias, etcétera, etc. Y el triunfador de un certamen deportivo es un héroe, y su nombre se pronuncia con respeto y admiración. Y si el triunfo es una gran carrera marítima internacional, el más noble de todos los deportes, el ganador, es aún más ensalzado, o al menos, así debiera serlo. Y ahora lo es.

¿Que este de ahora es un triunfo inútil?... Sí; es verdad. Pero al gran hombre de negocios que desde niño ha consagrado su laboriosa vida al trabajo; al hombre que dirige importantísimas empresas financieras, que sólo su apellido es un prestigio para los negocios navieros y bancarios de España; el hombre que abarca negocios muy fuera de los límites de nuestro país, y que con su laboriosidad es magnífico ejemplo de lo que puede una voluntad bien encarrilada; a un hombre así, bien puede permitírsele y ensalzársele el que entretenga sus escasos ratos libres de trabajo en dedicarse al deporte... Y este hombre de trabajo, hasta en los pocos ratos libres triunfa y demuestra lo que es: una gran energía bien disciplinada.

Pero el triunfo mayor de don Horacio le ganó, para España, en 1923. Y al decir para España, me refiero para el buen pueblo, para el sufrido pueblo de España, no para la España tartarinesca o de opereta más o menos bufa.

No entremos en detalles, que quizá fueran peligrosos.

¿Quien no recuerda el famoso yate "Cosme-Jacinta" y sus andanzas por la bahía de Alhucemas? Lo que ni nuestros gobernantes ni nuestros militares, en año y medio de conferencias, negociaciones, concesiones bochornosas y operaciones lentas y cruentísimas habían conseguido, lo consiguió la cautela, el tacto, la diplomacia y hasta la generosidad del opulento vasco: libertar los prisioneros que desde 1921 retenía Abd-el-Krim en Axdir.

España entera rindió homenaje al gran hombre de negocio, y España supo, con admiración, que su democracia, que su sencillez le habían hecho rechazar el galardón con que la Corona quería premiar su acto noble y generoso: Don Horacio no aceptó el título de "Marqués del Rescate". Y se obscureció, rehuyendo populacherías y ovaciones, que tenía bien merecidas.

Pero el nombre de su yate, "Cosme-Jacinta", quedó grabado con imborrables letras en nuestra Historia. Señala el fin de una vergüenza nacional.

Y el "María del Carmen" señala un gran triunfo de España en esta dichosa era de paz que, gracias al término de aquella vergüenza, ha sido posible.

Aun don Horacio, si Dios quiere, ha de dar muchos días de satisfacción a España.

Luis FANO

abundante espuma
una pasada rápida-
--y *listo*
para el resto del día

Es tan sencillo afeitarse con máquina Gillette!

No es de extrañar que todos los días aumenten los entusiastas de Gillette. ¿Tiene usted la barba blanda, dura? Las hojas Gillette le dejarán la piel tersa y suave; para empezar el día bien, aféitese con hojas Gillette legítimas.

S. A. Gillette - Barcelona

Gillette

HOTEL LLORET
RAMBLA CANALETAS, 5
(Plaza Cataluña)
BARCELONA
EL MAS CENTRICO. - Precios durante Exposición: de 15 a 35 ptas. por día.

CASA ALBA
MUEBLES Y TAPICERIA
FLORIDA, NUM. 4.—SANTANDER

BOLSAS

DE MADRID

	Día 30	Día 2
Interior F.	73 50	73 45
— E.	00 00	73 45
— D.	73 50	73 50
— C.	73 55	73 50
— B.	73 55	73 50
— A.	74 00	73 50
— G y H.	73 55	73 50
Amortizable 1928-3 por 100.	73 00	72 75
— — 4 por 100.	89 75	89 25
— — 4,50 por 100	91 50	91 50
— 1920 F.	00 00	00 00
— — E.	93 50	00 00
— — D.	93 50	93 45
— — C.	93 50	00 00
— — B.	93 50	93 45
— — A.	93 75	93 45
— 1917.	91 75	91 40
— 1925 5 por 100 libre.	101 00	101 00
— 1927 (con impuesto)	89 00	89 00
— — (sin impuesto)	101 85	101 80
CEDULAS		
Banco Hipotecario 4 %.	94 00	93 50
— — 5 %.	100 75	98 30
— — 6 %.	110 00	110 20
Banco de Crédito Local 6 %.	102 10	102 10
— 5 1/2 %.	95 20	95 2
— 5 %. (interprovinciales)	00 00	00 00
ACCIONES		
Banco de España.	574 50	574 00
— Hispano Americano.	000 00	000 00
— Español de Crédito.	493 00	497 00
— Central.	201 00	200 00
Tabacos.	000 00	000 00
Azucarera.	72 50	72 25
Telefónica.	107 40	105 90
Norte.	624 00	624 00
Alicante.	567 00	000 00
Explosivos.	12 87	12 82
OBLIGACIONES		
Azucarera, sin estampillar.	00 00	00 00
Alicante 1.ª	346 50	346 00
Norte 1.ª	00 00	00 00
Asturias 1.ª	00 00	00 00
Norte 6 %.	000 00	103 60
Asturiana de Minas.	000 00	000 00
Hidroeléctrica Española 5 %.	00 00	00 00
Cédulas argentinas.	0 00	0 00
Francos (París).	26 65	26 65
Libras.	32 92	32 92
Dollars.	0 00	6 795
Marcos.	00 00	0 00
Liras.	00 00	00 00
Francos suizos.	000 00	000 00
Francos belgas.	00 00	00 00

(Información del Banco de Santander.)

DE BARCELONA

	Día 30	Día 2
Interior (partida).	73 65	73 75
Amortizable 1920 (partida).	93 30	93 60
— 1917 — .	91 45	91 75
— 1926 — .	101 30	101 35
— 1927 (con impuesto).	89 00	89 00
— — (sin impuesto).	101 90	102 00
Acciones Norte.	125 50	124 45
— Alicante.	112 95	112 90
— Andaluces.	78 00	77 60
Obligaciones Norte, 1.ª.	76 00	75 85
— — 6 %.	104 00	103 65
— Asturias, 1.ª.	73 25	73 25
— Valencianas-Norte.	101 50	101 00
— Alicantes, 1.ª.	73 15	73 00
— — 6 %.	103 65	103 75
— Andaluces, 1.ª 3 % fijo.	67 50	68 00
— — 6 %.	000 00	102 00
— Trasatlánticas, 5 1/2 1925.	97 25	00 00
— Surias, 7 %.	000 00	000 00
Francos (París).	26 70	26 70
Libras.	32 95	32 95
Marcos.	1 625	1 6225
Dollars.	6 79	6 79
Francos suizos.	130 90	130 90
— belgas.	94 50	94 50
Liras.	35 65	35 65
Florines.	00 00	00 00

(Información del Banco de Santander.)

DE BILBAO

ACCIONES	Día 2
Banco de Bilbao.	2.140
Banco de Vizcaya.	1.982 50
F.-C. Santander-Bilbao.	»
F.-C. de La Robla.	»
F.-C. Vascongados.	870
Electra de Viesgo.	650
Hidroeléctrica Española.	»
Hidroeléctrica Ibérica.	»
Minas de Cala.	»
Minas del Rif (N).	632 50
Marítima del Nervión.	»
Marítima Unión.	243
Naviera Sota y Aznar.	»
Vasco Cantábrica de Navegación.	»
Altos Hornos de Vizcaya.	»
Compañía Vasconia.	»
Duro Felguera.	98 50
Papelera Española.	205
Unión Resinera Española.	»
Unión Españ.ª de Explosivos.	»
Siderúrgica Mediterráneo.	»
Petróleos.	145
OBLIGACIONES	
F.-C. Santander-Bilbao, 4 %.	»
Id. Id. 5 %.	»
Electra de Viesgo, 5 %.	»
Id. 6 %.	»
Hidroeléctrica Ibérica, 5 % 1918.	91 50
Id. 6 %.	»
Hidroeléctrica Españ.ª, 6 %.	»
Id. 6 %.	»
Minas del Rif.	»
Hispano Americana de Electricidad.	»
Altos Hornos Vizcaya, 6 %.	»
Iralа-Barri 6 %.	»
Telefónicas.	»

(Información del Banco de Santander.)

Cotización local.

ACCIONES

Banco Español de Crédito, a 493; 20 acciones.

Compañía del Tranvía de Miranda, a 62; 40 acciones.

Nueva Montaña, a 90; pesetas 25.000.

Banco de España, a 574'50; 10 acciones.

OBLIGACIONES

Electra de Viesgo, 5 por 100, a 92'60; pesetas 8.500.

Santander, 2 de septiembre de 1929. El adjunto de turno, **Manuel Orbe.**

NOTAS MILITARES

En el "Diario Oficial del Ministerio del Ejército" del día 29 del pasado, número 189, se publica la relación de los sesenta y seis tenientes y alféreces del Ejército y Guardia civil designados para proveer las plazas de dichos empleos del Cuerpo de Seguridad entre los 635 presentados al concurso anunciado por real orden de 7 de marzo último ("Gaceta" del 8).

Los veintiséis primeros de la mencionada relación ocuparán las vacantes que en la actualidad existen, y los cuarenta restantes quedan formando el escalafón de aspirantes.

En el mismo "Diario Oficial" aparece la propuesta de destinos de los jefes y oficiales de la escala activa de Ingenieros, en la que figura el capitán don Julio Dueso Landaida, ascendido del primer regimiento de Ferrocarriles a la Comandancia de Obras, Reserva y Parque de Ingenieros de la sexta región (Santander).

ECOS DE SOCIEDAD

LA FIESTA DE MODA

Esta tarde, a las siete, tendrá lugar, en el aristocrático Hotel Real, la fiesta cumbre del verano, la fiesta de la moda, organizada a beneficio de la Gota de Leche por su presidenta, doña Carmen Corcho, con la cooperación de Margarita Lacoma.

En esta fiesta, la famosa modista exhibirá sus más bellos modelos nuevos sobre bellísimas muchachas, que llegarán esta mañana de Madrid.

Las mesas para el té deberán solicitarse en el Hotel Real, para que todas las señoras puedan estar cómodas y evitar aglomeraciones.

La señora Lacoma se permite invitar a las modistas a la fiesta, y hasta las autorizará a tomar apuntes de los modelos, siempre que coadyuven al mejor resultado de aquélla abonando, a beneficio de la Gota de Leche, cincuenta pesetas a la entrada del Hotel.

LOS TRES RAMONES

En la Albericia se celebró ayer una fiesta de juventud, organizada por los tres Ramones, Rivero, Maura y Gutiérrez, que invitaron a sus amistades para celebrar el día de su santo.

Tratándose de gente joven, ya está dicho que hubo sana alegría y diversión discreta.

Se hizo baile y se hizo de noche, cuando los Ramones y sus invitados empezaban a saborear los mieles de la camaradería.

Que los tengan muy felices y que se repita el año que viene.

VIAJES

Ha salido para sus posesiones de Cerrazo el distinguido joven don Evaristo R. de Bedia.

LA VERBENA DE GAMA

Hoy, martes, tendrá lugar la famosa verbena de Gama, tradicional y aristocrática que, como en años anteriores, organizan las más distinguidas y bellas señoritas de la localidad.

La verbena dará principio a las diez y media de la noche, continuando hasta avanzadas horas de la madrugada, y será amenizada por la muy popular Banda del regimiento de Infantería Andalucía, la cual, al objeto de que la verbena se haga más distraída y el elemento joven pueda bailar tanto como desee, alternará con un manubrio, que para dicho día ha sido contratado.

El local estará artísticamente adornado con farolillos a la veneciana, con notable variedad de colores, guirnaldas, etcétera.

BERGERAC

VISITAD
nuestra sección de confecciones: extenso surtido de ropa de cuerpo, cama y mesa.—SUCESORES DE A. BLANCO, San Francisco, 9.

COMPAÑÍA DEL PACÍFICO
LINEAS DE CUBA Y BUENOS AIRES

PARA HABANA (Canal de Panamá), Colón, Panamá, Payta, Callao, Mollendo, Arica, Iquique, Antofagasta y Valparaíso.

El vapor **ORCOMA,** el 1 de septiembre.
— **ORDUÑA,** el 6 de octubre.
— **OROPESA,** el 20 de octubre.

PARA BUENOS AIRES, MONTEVIDEO, RIO DE JANEIRO, Port Stanley, Magallanes, Coronel, Talcahuano y Valparaíso.

El vapor **ORITA,** el 22 de septiembre.

Todos estos buques admiten pasajeros de 1.ª, 2.ª y 3.ª clase y carga.

PRECIOS EN 3.ª CLASE:

Para HABANA, pesetas 545'25, incluidos impuestos.

Para BUENOS AIRES, pesetas 593'50, incluidos impuestos. En camarote, 35 pesetas más.

Dirigirse para toda clase de informes a sus Agentes en Santander..... HIJOS DE BASTERRECHEA
PASEO DE PEREDA, NUM. 9 :: Teléfono 3441 :: Dirección Telegráfica: "Basterrechea".

M.E.C.D. 2017