Temperatura en Manila
Ultima de ayer a la 1:10 p. m. 35.1
Ultima de hoy a las 6:05 a. m. 24.5

LA VANGUARDIA

Temperatura en Baguio
A las 2 p. m. de ayer, 27 (80.6)
A las 6 a. m. de hoy, 16 (60.8)

AÑO XXVII. NUM. 60 | DIARIO FILIPINO INDEPENDIENTE Informacion Mundial, Local y Servicio de Provincias. | MANILA, I. F., SABADO, 11 DE ABRIL, 1936 | Registrado en la Oficina de Correos en Manila como correspondencia de segunda clase el 19 de Febrero de 1910. | 24 PAGINAS—10 CTS.

HEMEROTECA MUNICIPAL MADRID ENTRADA 27 MAY 1936

MUCHAS MUERTES EN UN INCENDIO EN CANTON

Quirino y Generoso se quedan en Davao

España elegira un Presidente nuevo en mayo

473 electores presidenciales serán elegidos el 26.-Explosiones de violencia anti-catolica

(De la "Associated Press")

Madrid, 9 de abril.—El gobierno español ha anunciado este día que los 473 electores presidenciales llamados comisarios, serán elegidos el 26 de abril.

Estos electores, con un número igual de diputados a Cortes, se reunirán el 10 de mayo para nombrar un presidente de la República, en lugar del señor Niceto Alcala Zamora, destituido por las cortes el 7 de los corrientes.

El Presidente provisional Sr. Diego Martinez Barrio es un probable candidato a la presidencia.

Alcala Zamora piensa lanzarse para diputado

(De la "Associated Press")

Madrid, 10 de Abril.—El periodista "Informaciones", de esta capital, dice que ha sido informado de fuentes fidedignas que el ex-Presidente Niceto Alcala Zamora proyecta volver al campo de la politca. "Informaciones" asegura que el ex-Presidente piensa presentar su candidatura para el Parlamento como diputado por Granada, asumiendo probablemente el caudillaje de los progresivos.

Explosiones de violencia en pleno Jueves Santo

Madrid, 9 de abril.—Explosiones de violencia anti-católica han caracterizado las fiestas de Jueves Santo. *(Vea la ultima pagina de la sección)*

TURISTAS PAMPANGOS PARTEN PARA EL SUR

La primera comitiva organizada este año se embarca en el "Negros"

Un viaje de estudio y recreo por todas las regiones del sur de Filipinas, el primero que se organiza este año para fines de turismo interinsular, comenzó a las 10:30 de esta mañana cuando un grupo de prominentes pampangos partió de Manila a bordo del vapor "Negros", de la Compañía Marítima.

Esta comitiva de turistas pampangos, la misma que el año pasado realizó otro viaje de turismo por Japón y China, está integrada por las siguientes: Dr. Gregorio Valdes, organizador; Ramón Tinio, Benigno Antig, Teodoro Tinio, Francisco Lorenzo, Emilio Lazatin, José T. Garcia, José Dizon, Agustín Merlado, Luis Parás, Jesús Feliciano, Emiliano Feliciano, Abelardo Cuyugan, Eduardo Suarez, Srta. Juanita Lim. *(Vea la ultima pagina de la sección)*

JOVEN BALDADO POR UN TRUCK EN BULACAN

(Servicio Telegráfico)
Exclusivo a "La Vanguardia"

San Miguel, Bulacan, 11 de abril. Santos Violago, de 23 años de edad, del barrio de Biclat de este pueblo, sufrió fracturas en la pierna derecha y en el craneo cuando fue atropellado por el camion TC-1063, conducido por Napoleon Manalo, de 24 años, de Guiguinto, Bulacan, aqui, a las nueve de ayer mañana. Violago fue llevado presurosamente al Hospital de Malolos donde se encuentra en grave estado. El chofer Manalo esta encerrado en la carcel municipal, no habiendo logrado prestar la fianza de cien pesos fijada para su libertad provisional. Contra una querella por lesiones graves.

ES NECESARIA UNA ENMIENDA

Modificacion de la ley Tydings para el disfrute de mayor cuota

(De la "Associated Press")

Washington, 8 de abril.—Un funcionario de la Administración Agrícola ha declarado este día que es menester enmendar la Ley de Independencia Filipina para que las islas puedan disfrutar de todos los beneficios de la cuota azucarera aumentada en el bill Crawford, "si se concede a Filipinas una cuota mayor."

El mismo funcionario ha afirmado que "las claúsulas de la Ley de Independencia que solo admite 850,000 toneladas largas anualmente sin derechos, todavía se aplicarían. Los plenos derechos se tendrían que pagar en toda la producción del azúcar entre esta cifra y los límites de la cuota, a menos que la ley se enmiende."

El funcionario añadió que, descontando las deducciones por exceso de remesas de azúcar de las islas el año pasado, la cuota de 1936 sería un poco mayor que la prescrita en la Ley de Independencia, y el excedente tendría que pagar plenos derechos."

El Comisionado Residente Quintín Paredes ha dicho que está conforme con que la Ley de Indepen- *(Vea la ultima pagina de la sección)*

Quezon envia otro cable a Roosevelt

En un mensaje urgente dirigido ayer al Presidente Roosevelt, el Presidente Quezon encarece del Jefe Ejecutivo americano apoye en todo lo que le sea posible el actual movimiento en pro de la eliminacion del impuesto de sisa sobre el aceite de coco de Filipinas. La eliminacion del citado impuesto de sisa, tal como lo provee el proyecto de ley Guffey-Dockweiller—dice el Presidente Quezon en su mensaje—salvará la industria local del coco de una inminente ruina, sin perjudicar, en modo alguno los intereses domesticos americanos.

El mensaje del Presidente Quezon dice textualmente asi:

"En vista de la situacion muy seria que esta confrontando la industria del coco en Filipinas y encabezando las peticiones recibidas de todas nuestras regiones cocaleras, apelamos a usted y pedimos su ayuda en pro del movimiento tendente á eliminar el impuesto de sisa sobre el aceite de coco de Filipinas. La eliminacion de dicho impuesto, tal como lo provee el proyecto de ley Guffey-Dockweiller, salvara nuestra industria cocalera pero de ningun modo perjudicara los intereses do- *(Vea la última página de la sección)*

Una lugareña ataca a puñaladas a tres jovenes

Por cuestiones amorosas, tres personas fueron agredidas por una joven durante la celebración de la Semana Santa en el barrio de San Nicolás, Bacoor, Cavite, según informó en una entrevista celebrada por un representante de "La Vanguardia" uno de los heridos, Teodulo Melo, de 23 años de edad que actualmente se halla en la sala No. 10 del Hospital General.

Melo, relatando lo ocurrido en su cama de enfermo en el Hospital General dijo:

"Estabamos, Hilarión de los Santos, Pedro Tibayan y yo, presenciando en cenáculo en nuestro barrio en la tarde del Jueves Santo. Nos acercamos a uno que vendía limonada y estaba helada. Tomamos agua, pero apenas terminábamos de beber, apareció Pilar Espíritu, una joven de 18 años, de aquel barrio, y sin más ni más arrancó un "balisong" y me agredió a mi primero y a mis compañeros después.

"Me cogió en la parte derecha del abdomen y me hundió la mitad de la hoja de su cortaplumas. Gracias a que el cortaplumas dió contra mi cinturón, que quedó partido en dos pedazos, pero amortiguó considerablemente el golpe.

"Hilarión, que estaba completamente ajeno a lo que pasaba, también fue herido. No podia explicarse el por que la mujer le habia agredido. Tibayan, otro de mis compañeros, al ver el peligro, se echó a correr y la mujer no le alcanzó".

Cuando le preguntamos por la *(Vea la última página de la sección)*

PROSEGUIRAN EL ESTUDIO DE SUBARRIENDOS

Queremos propietarios, no meros cobradores, dice Quirino

NIPONES CONFORMES

Estan dispuestos a pagar con tal que no sean lanzados de los terrenos

(Servicio Telegráfico)
Exclusivo a "La Vanguardia"

Davao, 11 de abril.—Para seguir estudiando el problema de los terrenos arrendados por japoneses en Davao, los Secretarios de Justicia, José Yulo, y del Interior, Elpidio Quirino, se quedarán en esta provincia con el ex-Senador José Generoso, consejero de Malacañang, y José Castrillo de la división de terrenos públicos de la oficina de Terrenos. El Secretario de Agricultura y Comercio, Eulogio Rodriguez, salió esta mañana para Manila por vía aérea.

El Diputado Pedro Sabido, que representa a los intereses japoneses, y M. Morukuma han declarado que también se quedarán en Davao durante la estancia del ex-Senador Generoso que está encargado de estudiar y reunir datos sobre la cuestión de los terrenos públicos.

Quiere propietarios, no meros cobradores

El Presidente Quezon llegó a bordo del "Arayat" a las once de la mañana de ayer con su comitiva de secretarios, jefes de buró y de- *(Vea la ultima pagina de la sección)*

MUCHAS APELACIONES DE TASACION PENDEN

Hay 51 irresueltas que en total representan fincas por valor de un millón

Un millón de pesos en propiedades representan las 51 apelaciones sobre tasación que quedaron pendientes en la Junta de Apelaciones, cuando esta entidad cerró sus sesiones el 31 de marzo, al término del período de tiempo fijado por la ley, y hay informes de que algunos de los apelantes acudirán a Malacañang pidiendo la pronta ventilación de sus apelaciones.

Con la información dada por el Alcalde de que la ciudad está exhausta de fondos, el Secretario del Interior, Hon. Elpidio Quirino, hasta ahora no ha podido convocar sesiones extraordinarias de la Junta de Apelaciones. Según el Tasador de la Ciudad, Sr. Julio Francia, los apelantes podrán seguir pagando bajo protesta el amillaramiento hasta que sus asuntos sean ventilados en 1937 por la nueva Junta de Apelaciones.

Las protestas que quedaron sin decisión cubren gran parte del distrito de Malate. Varios propietarios de este distrito están proyectando iniciar un movimiento con el fin de hacer llegar su voz a Malacañang, alegando que han perfeccionado sus apelaciones dentro de los 20 días fijados por la ley, después de recibir la notificación del Tasador, y tienen derecho a una pronta vista.

"No hay ley que dispone que las apelaciones que no se terminen den- *(Vea la última pagina de la sección)*

DON AUGUSTO TUASON FALLECIO ANOCHE

Víctima de una enfermedad que padecia desde hace varios años, Augusto Tuason, popular "sportman" y hombre de negocios local, miembro de la conocida familia Tuason de Manila, falleció a las 8:25 de anoche en el Hospital de San Juan de Dios. Su entierro se verificará esta tarde en el Cementerio del Norte, según anunciaron esta mañana los miembros de la familia.

D. Augusto tenia 63 años de edad cuando le sorprendio la muerte. Una de las caracteristicas más notables en su vida fué su abstención a todo cuanto pudiese ser publicidad para si o para los miembros de su familia, prefiriendo siempre vivir separado de la atención pública. A la hora de su muerte al lado del lecho de D. Augusto en el Hospital se encontraban su esposa Dña. María Paves de Tuason y su hija Angela de Tuazon.

A pesar de la postuma voluntad del difunto, que se oponia a los tributos florales, un crecido número de coronas llenaron esta mañana la Capilla del Hospital de San Juan de Dios donde estara aquel de cuerpo presente, hasta la hora de su entierro esta tarde.

Una lancha se hunde tras un fuerte choque

Con un gran boquete en uno de sus costados causado por un violento encontronazo con una lancha de pesca tripulada por japoneses, la embarcacion de motor "Manila X" se fue a pique entre Limay, Bataan y Manila, en la Bahía de Manila a las 2:30 de la madrugada de ayer, segun un informe sometido a la Oficina de Aduanas. Los tripulantes de la embarcacion siniestrada resultaron milagrosamente ilesos logrando algunos llegar a nado a la orilla y siendo los otros recogidos por los japoneses.

El choque segun la version del piloto de la lancha naufragada ocurrio mientras la "Manila X" estaba realizando unas maniobras entre Limay y Manila, para recoger las redes que habian sido tendidas en el agua. Por razones que se ignoran, la embarcacion de pesca japonesa, "Shindiki Maru" de la propiedad de la japonesa Ichi Nakamura, aparecio de pronto cerca *(Continua en la pagina 8)*

OTRO DEBATE EDEN-FLANDIN

El delegado ingles pide mas sanciones si no acepta paz Italia

(De la "Associated Press")

Ginebra, 10 de abril.—Es posible que el martes se entablen nuevas negociaciones de paz en Ginebra entre Italia y Etiopía, bajo la amenaza de que si fracasan, la Liga de las Naciones tal vez imponga nuevas sanciones contra Italia.

El Comité de Trece de la Liga ha pedido a Augusto Vasconcellos, de Portugal, presidente del Comité de Sanciones, que convoque dicha entidad "cuando crea que habrá de ser útil para los intereses de la paz."

El Comité de Conciliación de la Liga levantó la sesión hasta el jueves después de no poder concertar una paz pronta entre Italia y Etiopía. El mismo Comité ha dado instrucciones a su presidente, Salvador del Madariaga, de España, para que se ponga en contacto con los paises beligerantes en Ginebra, después que el delegado italiano hubo rechazado la primera petición sobre una declaración respecto a los planes de paz del premier Mussolini.

El Comité de la Liga celebra otra reunión

(De la Agencia Reuter)

Ginebra, 10 de abril.—Después de seguir examinando la controversia italo-etiope, el Comité de Trece ha levantado su sesión de hoy hasta el 15 de abril, para que el señor Salvador de Madariaga, su presidente, pueda tener tiempo de comunicarse con los italianos y conocer su actitud respecto al cese de hostilidades y la apertura de negociaciones en Ginebra, encaminadas a resolver en definitiva la guerra en el Africa Oriental.

La reunión de esta mañana vino a revelar una grave divergencia de criterios entre Gran Bretaña y Francia en torno de la cuestion italo-etiope, lo cual ha creado una impresión muy desafortunada entre los estados pequeños, que han criticado acerbamente la actitud tomada por el Ministro del Exterior de Francia, *(Continua en la pagina 8)*

HABRA MAS DIFICULTADES POR EL ARROZ

Ante el alza de precios el gobierno se ve impotente

ESCASEZ EN SAIGON

Y los 50,000 sacos que había de reserva estan agotados; especulación en auge

Si desde ahora hasta dentro de dos o tres semanas los comerciantes de arroz se deciden a promover una especulacion y hacen subir los precios del cereal, el gobierno nada podra hacer para impedirlo ni forzar que los precios se mantengan en el mismo nivel ya bastante elevado que ha alcanzado en la actualidad.

Los 50,000 sacos que el gobierno ha reservado en sus bodegas inmediatamente despues de resolver la crisis arrocera del año pasado, con el proposito de utilizarlos para regular los precios del arroz en Manila y en provincias, ya estan enteramente agotados y solo quedan unos tres mil cavanes puestos a disposicion del gobierno de la ciudad de Manila para la venta en distintas barriadas obreras de la capital.

Del agotamiento de la existencia de 50,000 sacos de arroz Saigon del gobierno se ha notificado por la Oficina de Comercio al Departamento de Agricultura y Comercio. En el informe se especifica el uso que se ha hecho del arroz, con el cual el gobierno ha estado atendiendo las demandas de socorro de las provincias seriamente afectadas *(Vea la última pagina de la sección)*

MAS POLICIAS CORREN RIESGO EN SU PUESTO

La conducta de unos 400 deja que desear y tendran que portarse mejor

Unos 400 policias de los mil y pico que están en activo servicio tienen que mejorar sus hojas de servicio, si desean continuar por años en el departamento, según instrucciones dadas por el jefe de policia, Antonio C. Torres antes de marcharse para unos dias de descanso, en la ciudad de los pinos. Esta es la información recogida esta siesta de un funcionario del City Hall.

Se ha sabido que el jefe de policia ha visto en las notas del Servicio Civil que la gan mayoria de los policias tienen buen *record* de eficiencia, pero no asi en la lista del departamento relativa a la conducta y comportamiento de los miembros del cuerpo. En esta lista un gran numero de policias tienen hojas de servicios y conducta cuestionables. Esta lista se guarda como confidencial en el departamento.

El jefe de policia ya tiene casi perfeccionado su plan de casetas de patrulla en todas las areas de la ciudad, y dentro de poco pedirá a la Junta Municipal, por conducto del Alcalde, una consignación para la construcción de dichas casetas. Desea mejorar cuanto antes el servicio de patrulla para la mejor protección de la comunidad y los distritos comerciales, industriales y bancarios.

20,000,000 de chinos padecen hambre; hasta gallinas roban los rojos

(De la "Associated Press")

Chungking, 9 de abril.—20,000,000 de chinos por lo menos están muriendo de hambre en Szechuen, que se halla al extremo oeste de China y una de las provincias más grandes y más pobladas del país. El hambre ha surgido a raiz de la invasión de los rojos.

En esta provincia, un tiempo fecunda, ha sentado sus reales el hambre en las areas devastadas por el comunismo.

Despojadas hasta de su última gallina, semilla y grano la mayoría de las provincias del norte, probablemente un 30 por ciento de los 70,000,000 de habitantes están gravemente afectados. Las autoridades tienen ante sí una espantosa tarea que acometer, agravándose por el hecho de que prácticamente no hay fondos para encarar la situación.

Para socorrer a los hambrientos se ha levantado un fondo de un millón de dólares mexicanos.

Horrorosos relatos de la venta de carne humana

Los periódicos vernáculos están publicando relatos horrorosos de la venta de carne humana sacadas de las tumbas, así como de actos de canibalismo, después que los padres hambrientos hubieran vendido a sus hijos.

Las autoridades de los centros más grandes hablan de un incremento alarmante en el número de cadáveres de personas sin hogar y no identificadas que se habían colocado miserablemente en los pueblos esperando coger una miaja de alimento. En Chungching, que está fuera del area del hambre, el número de estos muertos ha alcanzado a un total de 2,000 en las últimas semanas.

El arroz sube de precio

El arroz, alimento esencial de la provincia, ha subido un 40 por ciento en el precio, con trazas de subir aun más, debido a la escasez tremenda del producto. Esto quiere decir dificultades y privaciones para otros millones que viven fuera del area del hambre.

Los condados azotados por la miseria no tienen carreteras, con lo que los trabajos de socorro se dificultan, aparte de haber surgido el tifus que es una amenaza aun para aquellos mismos que trabajan socorriendo a los necesitados.

Esta terrible tragedia es secuela de la obra de los rojos, que el año pasado saquearon el area.

Ex-Presidente deportado con tres lideres

Plutarco Calles conducido en avion a E. U.

(De la "Associated Press")

Ciudad de Mexico, 10 de abril.—Plutarco Calles, ex-Presidente de Mexico y tres de sus primeros partidarios fueron arrestados este dia y colocados a bordo de un aeroplano que partia para los Estados Unidos. Los otros deportados eran Luis Morones, ex-Ministro del Trabajo, Luis Leon, ex-Ministro del Interior y Agricultura, y Rafael Ortega, ex-gobernador de Guanajuana.

Los arrestos fueron practicados por tropas y agentes secretos del gobierno, a raiz de haberse publi- *(Continua en la pagina 8)*

PLUTARCO CALLES

OTRA MEJORA EN PROYECTO

Planos para una calle del Puente Ayala al cementerio del Norte

La Oficina de Obras Públicas esta atareada estos dias en la preparación de los planos para la nueva calle que proyecta construir desde el puente de Ayala y que atravesando varios distritos importantes de Manila, entre ellos Sampaloc, llegara hasta el cementerio del Norte, en dirección casi paralela con la Avenida Rizal.

En espera aun del resultado del actual conflicto sobre ciertos fondos de la gasolina prometidos a la Ciudad de Manila, la oficina de de Obras Públicas esta ultimando ya, no obstante, todo lo relacionado con la construcción de dicha calle, uno de los proyectos favoritos de Obras Públicas, pero que halla la oposición de los funcionarios municipales quienes alegan que el dinero disponible para dicha construcción es necesario para mantener importantes trabajos en la ciudad.

La nueva calle, de construirse, sera de gran beneficio para el trafico de Manila, pues la misma se extendera desde la actual calle P. Casal al Norte del Puente de Ayala y abreviara el paso para todos aquellos vehiculos que se dirigiran hacia los distritos cercanos a la Avenida Rizal.

Los funcionarios de Obras Públicas tienen el proyecto, sostenidos por el departamento, de completar la calle antes de la celebración del Congreso Eucaristico Internacional de 1937, en Manila.

YA VIENE EL NUEVO EXPERTO ECONOMICO

(De la "Associated Press")

Washington, 8 de abril.—El doctor V. S. Clark, que va a ser consejero económico del Presidente Manuel L. Quezon, de la Mancomunidad Filipina, ha sido festejado con un banquete este día por los filipinos en Washington, sin excluir al Comisionado Residente de Filipinas, Quintín Paredes.

Hablando ante los representantes de organizaciones filipinas locales, el doctor Clark expresó su optimismo por las perspectivas de las islas, diciendo que tenía fé en que los filipinos "triunfarían como pueblo independiente".

El doctor Clark declaró que "el crédito mayor en el progreso de los filipinos bajo la bandera americana se debe a los mismos filipinos". Expresó la esperanza de que entre los Estados Unidos y Filipinas se podrían elaborar permanentes convenios comerciales mutuamente satisfactorios.

Acompañado por José de Jesus, secretario particular del Presidente Quezon, y del señor Benito Razón, hombre de negocios que está de visita aquí, el doctor Clark ha anunciado que saldría la semana que viene de San Francisco en dirección a Manila, a bordo del **President Coolidge.**

MUEREN TRES FLAGELANTES

Penitentes de Pampanga se desangran a la sombra de unas cañas

Informes de fuentes particulares recibidos en Manila ayer, Viernes Santo, procedentes del pueblo de México, Pampanga, dan cuenta de la muerte de tres individuos, cuyos nombres no se saben aun en Manila, por causa de las heridas que se infirieron o que alguien les infirió durante la flagelación a que se sometieron, como una penitencia en la celebración del Viernes Santo. Los informes dicen que este caso ocurrió en el barrio de San Carlos, del mencionado pueblo de México.

Estos penitentes suelen herirse con pedazos de botellas en la espalda y azotarse con pedacitos de caña bien amarrados con pequeños mecates hasta producir copiosa sangre. Recorren una distancia de una milla poco más o menos en medio del calor del sol y se acuestan en la arena caliente mientras otros que les siguen les descargan latigazos y golpes tal como los judios fustigaron al Señor en su camino al Calvario.

Las heridas suelen ser superficiales y lo suficientes para causar sangre, pero en el caso de los tres muertos se cree que las heridas fueron *(Continua en la pagina 8)*

La ordalia de Cristo se reproduce en E. U.

(De la "Associated Press")

Albuquerque, N. M., 9 de abril.—Hombres como en estado agonico bambolearan esta noche bajo el peso de cruces bastardas cuando los Penitentes Hispano-Americanos del sud-oeste reproduzcan la ordalia de Cristo, camino al Calvario.

Con las espaldas amoratadas o teñidas de sangre por los repetidos azotes, y con las cabezas descubiertas, caminaran sobre espinas de cacto y piedras lacerantes hacia la cumbre del Calvario, para demostrar que "son dignos de Cristo Jesus."

El Papa asiste a la Misa

Ciudad el Vaticano, 9 de abril.—La subita terminacion del repique de campanas y la musica de los organos ha marcado el comienzo de los servicios de Jueves Santo en el Vaticano este dia.

El Papa y dieciocho cardenales asistieron a la Misa en la Capilla Sixtina.

EXPLOSION EN LA ZONA EXTRANJERA

Familias enteras, varios bomberos mueren en el siniestro

PANICO TREMENDO

La explosion terrorifica en una bodega militar, sacude toda la ciudad

(De la "Associated Press")

Hongkong, 11 de abril.—Una explosion terrorifica ocurrida en una bodega militar en Canton temprano esta mañana sacudio a la ciudad y produjo un grave incendio en la concesión extranjera de Shameen. Hubo muchas desgracias personales.

La bodega, que contenia fuertes explosivos, se halla en la parte occidental de Canton. La explosión ocurrió a las 2:15 de la madrugada, siguiendo un incendio que se propago pronto a la concesión extranjera, haciendo presa a varias manzanas de casas.

Area extensa llena de escombros

Un panico tremendo se apodero de los habitantes del distrito. El numero de desgracias personales por la explosión y el fuego no se ha podido determinar inmediatamente.

La conflagración fué dominada a eso de las 5:30 a. m., cuando una area extensa ya estaba en ruinas.

Se sabe de varias familias que fueron completamente extinguidas y de varios bomberos que perecieron mientras luchaban contra las llamas.

La estación ferroviaria de Can- *(Vea la ultima pagina de la sección)*

NO MAS GANGAS EN EMPRESAS OFICIALES

Plan de suprimir gastos de automóvil a empleados del Fomento y Cemento

La supresión del "allowance" para automoviles que la Compañía de Fomento Nacional esta pagando actualmente a casi todos los funcionarios y empleados de la compañía, especialmente a los funcionarios y empleados de la Compañía de Cemento de Cebu, sera la primera medida economica que se propondra en la proxima reunion de los directores de dicha compañía.

Algunos miembros de la directiva de la Compañía de Fomento Nacional que se han enterado de esta concesión de "automovil allowances" a casi todos los funcionarios y empleados de la Compañía de Cemento ya han llamado la atención del presidente interino de la Compañía de Fomento, Secretario Eulogio Rodriguez, considerando tales "allowances" como un gasto innecesario toda vez que la gran ma- *(Vea la ultima pagina de la sección)*

EL "PHILIPPINE CLIPPER" VUELA HACIA HONOLULU

(De la "Associated Press")

Alameda, Calif., 10 de abril.—El *Philippine Clipper* ha salido de Midway para Honolulu a las 5:45 a. m., de hoy, (1:30 a. m., hora de Manila). Esta volviendo a su base procedente de Manila.

Por otro lado, el *Hawaiian Clipper*, que va a incorporarse a la flota de hidro-aviones trans-pacificos de la Pan American Airways, ha llegado hoy de San Diego. En fecha posterior, tambien hara su primer vuelo al Oriente, con correspondencia.

La primera comitiva de la TVT saldra el martes

A las cuatro de la tarde del martes próximo, 14 del actual, la Srta. Corazón Fajardo, electa "la mujer mas popular de 1936" en el pasado concurso de popularidad patrocinado por los periódicos de la TVT, se embarcará en el "President Hoover" para disfrutar de un viaje gratuito de ida y vuelta a China y Japón, que ha obtenido como premio. La Srta. Fajardo ocupará los camarotes "A," acomodo muy lujoso que consiste en galeria, sala, dormitorio y baño, dotados de los juegos mas modernos de muebles y equipos.

La comitiva de quince personas que la Srta. Corazón J. Fajardo ha organizado como privilegio suyo por haber obtenido el primer premio, esta compuesta de los siguientes: Sra. Antonia J. de Fajardo, Srta. Pacita J. Fajardo, Sra. Genoveva de Perez, Srta. Paz Perez, Srta. Irma Villavicencio, Srta. Nena Puno, Sr. Ramiro Lopez, Sra. Dolores L. de Jison, Sr. Juan J. Carlos, Dr. Teodoro Nadres, Sr. Hector Rivera, Sra. Nena de Lopez, Sr. Francisco T. Lopez y su señora.

Agregados a la comitiva de la Srta. Fajardo y viajando con el mismo itinerario pero a propia costa, iran la Srta. Pepita Villavicencio, Sr. Edgardo Villavicencio, Sr. Emilio Jison, Sr. Demetrio Fajardo, Sr. Abelardo Fajardo, Sra. Jose de Leon (padre); Sra. de Jose de Leon hijo); Srta. A. de Leon, Srta. Ma- *(Vea la última pagina de la sección)*

M.E.C.D. 2016

MAYORES CUOTAS DE AZUCAR PARA ESTADOS UNIDOS

Se autoriza el aumento de la importacion en vista de esperarse un incremento en el consumo domestico

(De la "Associated Press")

Washington, 10 de abril.—La AAA ha anunciado este día un aumento de 175,537 toneladas en las cuotas azucareras de 1936, en vista de esperarse también un incremento en el consumo del azúcar.

Respecto a la revisión de las cuotas, la AAA ha dicho que es posible que durante el año entren en los Estados Unidos las siguientes cantidades de azúcar para consumo directo.

Filipinas, 80,214 toneladas; Cuba 436,128; Puerto Rico, 126,033; y Hawaii 29,616.

Los cálculos revisados de la AAA colocan el consumo de este año en 6,609,625 toneladas, mientras que el cálculo anterior era de 6,424,088. El consumo del año anterior fueron 6,632,516 toneladas.

Las cuotas originales y las cuotas revisadas para 1936 son:

Area productora de azúcar de los Estados Unidos Continentales—original, 1,550,000 toneladas cortas; (la deficiencia de 207,821 toneladas ha vuelto a ser asignada);

Louisiana-Florida— original, 260,000 toneladas; revisada, 319,304;

Hawaii—original, 941,119 toneladas; revisada, 1,107,158;

Puerto Rico—original, 801,297 toneladas; revisada, 857,452;

Islas Vírgenes—original, 5,264 toneladas; revisada, 5,634;

Cuba—original, 1,852,575 toneladas; revisada, 1,982,401;

Países extranjeros fuera de Cuba —original, 25,643; revisada, 27,440.

Segun la Ley Jones-Costigan, las cuotas de los Estados Unidos continentales eran 1,550,000 toneladas de remolacha y 260,000 de cañadulce. La AAA ha declarado que las regulaciones revisadas no alteran la cuota para la remolacha continental, porque el área no puede vender toda su cuota.

PRIMEROS FILIPINOS REPATRIADOS PARTEN

Todos los que forman el primer contingente tienen buen record

(De la "Associated Press")

Washington, 9 de abril.—Los primeros filipinos repatriados saldrán de Nueva York este día, segun ha informado el Departamento del Trabajo al señor Quintín Paredes, Comisionado Residente de Filipinas. Se reunirán con otro contingente igual en San Francisco, y el primer grupo, un total de cincuenta filipinos poco más o menos, saldrá para su país el 17 de abril. Otro grupo de 35 partirá de Seattle en el **President Jackson** el 25 de abril.

Comentando la salida del primer contingente, el señor Paredes dijo: "Todos tienen buenos records, y casi todos son de Manila y provincias cercanas. Tengo noticias de que ha habido cierta dilación en el caso de 16 solicitudes, a causa de ciertos records criminales".

OTRO ENCUENTRO EN LA FRONTERA NIPONA-SOVIET

Tras una refriega de veinte minutos tropas invasoras japonesas se retiran

(De la "Associated Press")

Moscu, 10 de abril.—Despachos sovieticos venidos de Kharabarovsk han declarado este dia que ayer ocurrió otro encuentro en la frontera sovietico-manchukuana, después que un grupo de invasores de territorio ruso disparó contra una patrulla de frontera.

Los informes dicen que la patrulla de un oficial y cinco soldados habia descubierto un numero indeterminado de individuos que habian entrado 1,000 yardas dentro de la frontera sovietica, y que cuando estos recibieron ordenes de detenerse, abrieron fuego.

Después de una refriega de veinte minutos, se dice que los invasores se retiraron a Manchukuo.

Informes de una batalla son desautorizados

Tokio, 9 de abril.—Un comunicado militar japones recibido hoy de Hsinking dice que los informes mongolicos sobre una batalla de frontera el 31 de marzo han sido una falsificación de la verdad.

El comunicado afirma que tres aeroplanos mongolicos fueron derribados en territorio manchukuano y otros cinco sufrieron averias. Añade que tres soldados japoneses y un teniente fueron muertos, pero que los mongoles sufrieron enormes bajas, saliendo derrotados completamente. Los japoneses dicen haber ocupado dos tanques blindados, habiendo averiado otros seis.

El mismo mensaje dice que la frontera ha estado quieta desde el encuentro del 31 de marzo.

Los informes sovieticos recibidos en Moscu dan cuenta de que la batalla fue causada por una invasión de Mongolia Exterior por soldados japoneses y manchukuanos, sostenidos por artilleria, tanques, coches blindados y aeroplanos. Estos informes comunican que el primer ataque se efectuo contra el puesto de avanzada de la frontera en Adykdelen y que después los invasores atacaron Tamsykbulak, a 45 kilometros dentro del territorio mongolico. Alli, según informes, los invasores hallaron una oposición formidable y fueron desalojados del primer puesto que habian ocupado.

Una advertencia da al Japón el gobierno ruso

Este incidente obligo a los soviets a advertir al Japon que "la situación no permite la espera pacifica de la marcha de los sucesos", y que Rusia tomaria "medidas energicas" para contener las invasiones de Mongolia Exterior, con la que tiene un pacto de mutua asistencia militar.

Moscu denuncia "un verdadero bloqueo"

Moscu, 9 de abril.—Una declaración oficial publicada este dia por el **Izvestia** dice que "un verdadero bloqueo" rodea a la embajada sovietica en Tokio y que todos los empleados japoneses de la misma han sido arrestados bajo el fundamento de haberse descubierto alli una red de espionaje.

El **Izvestia** llamo "fascista militar" la invasión de la oficina del **Tass** en Tokio y un intento de crear una tensión nipo-sovietica.

Profundo pesar expresa el ministro del Exterior

Tokio, 9 de abril.—La agencia noticiera japonesa **Domei** da cuenta desde Hsinking que la oficina del Exterior habia expresado "profundo pesar por la actitud provocativa asumida recientemente por los guardias de la frontera sovietica". La Oficina del Exterior ha desmentido categoricamente el encuentro en Suifenho ayer urgiendo la pronta redemarcación de la frontera para acabar con "la ambiguedad que es la causa principal de los conflictos de frontera".

Informacion Cablegrafica de todas partes del mundo

PUERTO RICO

Epidemia de influenza; 10,000 casos registrados

(De la "Associated Press")

San Juan, Puerto Rico, 9 de abril.—El Comisionado de Sanidad Garrido Morales ha cerrado este dia todos los hospitales y asilos de Puerto Rico para todos los visitantes, después de haberse anunciado más de 10,000 casos de influenza.

SUECIA

Catedrático fallecido

(Servicio Transoceanico)

EXCLUSIVO A LA VANGUARDIA

Estocolmo, 8 de abril.—Tras corta enfermedad, ha fallecido hoy el catedrático de la Universidad de Upsala, Robert Barany. El difunto, que había nacido el año 1876 en Viena, había merecido el premio Nobel de Medicina el año 1914.

AUSTRALIA

Colecta para erigir un monumento a Jorge V

(De la Agencia Reuter)

Melbourne, Australia, 9 de abril.—El gabinete del estado ha decidido contribuir con 2,000 libras y el Concejo Municipal de Melbourne con 1,500 para engrosar un fondo para la erección de un monumento al difunto Rey Jorge V.

El Comité de Sitios para Monumentos ha escogido un sitio en el término sur de la Capilla Central, a corta distancia al norte del **Pool of Reflection.**

Es un buen lugar, que domina la ciudad, pues es un terreno elevado que va descendiendo gradualmente. Debajo, todo está bien nivelado.

INGLATERRA

Para enmendar la Constitución de Malta

(De la Agencia Reuter)

Londres, 9 de abril.—Se están dando ahora pasos preliminares para que Su Majestad pueda revocar o enmendar la Constitución de Malta, que ha sido suspendida durante algunos años debido a la situación interna del país.

Pronto se presentará en la Cámara de los Comunes el bill correspondiente que dé al Rey tal facultad.

La constitución de la isla fué suspendida por el gobierno inglés en junio de 1930, a raiz de una controversia con el Vaticano. Una Comisión Real, después de la investigación en 1931, recomendó la restauración de la Carta Magna, recomendación que fué aprobada en principio en marzo de 1932.

Diez millones para la Fuerza Real Aérea

(De la Agencia Reuter)

Londres, 9 de abril. — Neville Chamberlain, canciller del Fisco, ha declarado este día ante la Cámara de los Comunes que anticipa un crédito adicional de unos 10,000,000 de libras esterlinas para la Fuerza Real Aérea en 1936.

También calcula que los gastos de defensa para 1937-38 excederían considerablemente del total de los cálculos originales de gastos de este año.

El embajador alemán en Londres fallece

(De la "Associated Press")

Londres, 9 de abril.—Leopold von Heesch, de 55 años, embajador alemán, ha muerto aquí este día.

FRANCIA

Mucho oro exportado

(De la Agencia Reuter)

París 9 de abril.—Oro avaluado en 1,670,000,000 de francos ha salido del Banco de Francia durante la semana que terminó el 3 de abril, segun se ha anunciado este día.

El percentaje durante el período bajo de 69.39 a 67.42.

La circulación de billetes aumentó en 1,385,000,000 de francos y los billetes de descuento en 1,254,000,000.

CHINA

La madre y hermana de Mrs. Lindbergh, en Szechuen

(De la 'Associated Press")

Chunghing, 9 de abril.—En la provincia de Szechuen, lejos de la escena de la reciente ejecución de Bruno Richard Hauptmann, Mrs. Dwight Morrow, madre de Mrs. Lindbergh, y su hija Constance, estan desde este día, habiendo completado su viaje por los emocionantes desfiladeros del Yangtze.

Después de ver y admirar la ciudad china del extremo oeste, se dirigiran a Peiping.

TURQUIA

Enmiendas pedidas al tratado de Lausana

(De la "Associated Press")

Angora, Turquía, 10 de abril.—Turquía ha pedido este día a las potencias signatarias del tratado de Lausana la enmienda de las clausulas del Convenio del Estrecho para que pueda refortificar los Dardanelos.

ESTADOS UNIDOS

Pacto pan- americano de asistencia mútua

(De la "Associated Press")

Washington, 9 de abril.—El General Jorge Ubico, presidente de Guatemala, ha propuesto este día un pacto pan-americano de asistencia mutua en el caso de una agresión extranjera, y un tribunal internacional modelado en la Corte Internacional para resolver las disputas inter-americanas. Su plan será sometido a la conferencia de paz panamericana en Buenos Aires este verano.

El precio del cobre subirá

(De la Agencia Reuter)

Nueva York, 9 de abril.—El precio doméstico del cobre subirá a 9.50 céntimos por libra el lunes, segun informes recogidos por la agencia Reuter de los centros autorizados este día.

Los principales fabricantes están ahora anunciando esto a sus parroquianos.

China propone un plan de paz pan-americana

(De la "Associated Press")

Washington, 10 de abril.—Un programa de tres puntos sobre "desarme" moral, economico y militar para 21 republicas americanas ha sido propuesto este día por China para ser objeto de estudio en la próxima conferencia de paz pan-americana en Buenos Aires.

Importaciones de plata

(De la Agencia Reuter)

Nueva York, 10 de abril.—Las importaciones de la plata en los Estados Unidos durante la semana que terminó el 31 de abril fueron valuadas en $786,000, en comparación con $1,489,000 de la semana anterior y 2,713 de las dos semanas precedentes.

He aqui los países de procedencia principales:

Mejico	$356,000
Canada	121,000
Peru	263,000
Chile	10,000
Filipinas	8,000
Rusia	17,000
Japón	9,000
Francia	1,000

2,000 ETIOPES CAEN MUERTOS EN UNA BATALLA

Selassie eleva otra protesta; Italia también acusa a las guerreras abisinias

(De la "Associated Press")

Roma, 10 de abril.—Los rebeldes tribeños Galla que se unieron a las fuerzas italianas contra Etiopía han infligido mas de 2,000 bajas entre los guerreros negros del Emperador Haile Selassie en un combate al sur del Lago Ashangi, segun informa hoy a Roma el Mariscal Pietro Badoglio.

Los despachos de la prensa italiana declaran que los italianos han avanzado hasta dentro de 60 millas de Dessie.

El periódico **Giornale d'Italia** ha dicho que entre las tropas etiopes se incluyen grandes números de mujeres y que "en vista de que son guerreras competentes, corren el peligro de tales. Está demostrando que las mujeres son más feroces y criminales que os hombres y son bárbaras en su trato a los prisioneros italianos. Italia tiene documentos que prueban esto"

Tres divisiones italianas rechazadas por etiopes

Addis Abeba, 10 de abril.—Un comunicado etiope dice hoy que tres divisiones italianas fueron rechazadas después de haber atacado las ciudades de Sabaneh y Daggabur.

El gobierno etiope ha cursado otra protesta a la Liga de las Naciones sobre el alegado uso de gases venenosos por los italianos en el frente de Ogaden. Se alega que ochenta personas fueron sacrificadas por el elemento venenoso.

Otra gran ofensiva inminente en el sur

(De la Agencia Reuter)

Roma, 10 de abril.—Que es inminente una gran ofensiva italiana en el frente sur de Etiopía parece indicarse en un comunicado enviado hoy por el Mariscal Pietro Badoglio, el cual dice que 22 aeroplanos de guerra italianos procedentes de Somalia han bombardeado las posiciones enemigas en el sur, incluyendo Daggabur y Sassabaneh, después de lo cual las legiones italianas ocuparon las posiciones abisinias inmeditamente al sur de Sassa Baneh.

El comunicado también declara que 3,000 rebeldes abisinios están persiguiendo a las tropas fugitivas del Emperador negro en el norte, habiendo ya causado bajas de más de 2,000 tribeños leales.

9 italianos y 979 eritreanos han sido muertos

(De la "Associated Press")

Roma, 8 de abril.—Hoy se han publicado las siguientes cifras sobre las bajas italianas en el Africa Oriental:

Desde el 3 de octubre de 1935 hasta el 30 de marzo de 1936, nueve italianos y 979 soldados nativos han sido muertos, mientras que 49 italianos han desaparecido, segun informes.

Desde el primero de enero hasta el 30 de marzo de este año, 589 italianos murieron por enfermedades o accidentes.

Otro buque incendiado

(De la "Associated Press")

San Francisco, 10 de abril.—El fuego a bordo del *Shunton Mary*, un barco de carga, ha sido dominado, segun un despacho recibido aqui este dia. El barco, que venia procedente de Yokohama, envio un mensaje diciendo que la parte del barco apresada por las llamas se habia anegado, y que los daños giran alrededor de 35,000 libras.

El *Shunton Mary* habia salido de Yokohama el 4.

El gas venenoso

Es la más humana de todas las armas de guerra, dice el General Thuillier

(De la Agencia Reuter)

Londres, 22 de marzo.—"El gas venenoso es la más humana de todas las armas de la guerra", ha dicho el General de División Sir Henry Thuillier, coronel del cuerpo real de ingenieros.

Hizo esta declaración en un discurso pronunciado ante los miembros de la Institución del Servicio Real Unido, hablando de las restricciones de los métodos de la guerra y de los planes para la abolición de ciertas armas mediante convenio internacional.

"Hay alguien que crea realmente más humano ser muerto por una granada de un navio de combate que por un torpedo venido de un submarino?—preguntó. "O que si el barco se hunde y ustedes se ahogan, sufririais más si la causa es un torpedo de un submarino que si fuera una granada arrojada desde un barco de guerra? Obviamente, no.

Refiriéndose al protocolo ginebrino de 1926, el General Thuillier dijo que tal convenio es deplorable.

"Ha sido motivado por un sentimentalismo falso y desatinado, que ignora los hechos y hace caso omiso enteramente de los derechos verdaderos de la humanidad", añadió.

Por qué va a creerse más humano usar gas que usar granadas muy explosivas o ametralladoras? El hecho real es que el gas es por muchos sentidos el arma más humana de todas las que se emplean en la guerra.

—Toda guerra es inhumana, pero si aceptamos la guerra como inevitable, el arma más humana es aquella que llega a una decisión con la cantidad menor de sufrimientos y muertes.

"Nuestras calles y nuestros hospitales están llenos aun de individuos tullidos permanentemente, desprovistos de miembros, paraliticos, locos y ciegos. Estos daños no han sido causados por el gas, sino por las granadas y tiros de rifles."

Dijo que el público probablemente ha juzgado la inhumanidad de los gases de mostaza recordando el retrato de los hombres que se volvieron ciegos en Ypres, que se exhibió en la Academia después de la guerra. Dijo que el cuadro era "una obra maestra de sentimentalismo opaco."

El público, añadió, no se ha detenido a considerar que hombres ciegos recobrarán después de tres meses, mientras cortados sus miembros o envios destrozados por las explosivas, su suerte será mente peor.

Dijo que los alemanes a haber sido condenados hundido el "Lusitania", ces se hallaba en guerra.

El "Lusitania", declaró gran barco que podría llevar unos 10,000 soldados pedearlo era una operación de guerra.

Cualquiera guerra europea tendrá que ser una guerra puñado de naciones y otras pre habría dos partes— nen y los que no tienen que se desbarate el injusto de Versalles, siempre habrá ligro de guerra. Ninguna ción sería útil hasta que no la justicia por igual para naciones.

El retrato o cuadro mencionado por el General Thuillier es de John Sargent, y presenta un grupo de soldados cegados temporalmente por los gases de mostaza, conducidos a un hospital. A corta distancia, hay un grupo de ellos jugando al football.

La pintura está ahora en el Museo Imperial de Guerra, South Kensington, Londres.

Convención de rotarios en Nanking el lunes

(De la "Associated Press")

Nanking, 9 de abril.—Los rotarianos del Extremo Oriente, lo mismo que en cualquiera otra parte, deben encarnar la buena voluntad y amistad, ideales que la organización sustenta y que el mundo de hoy dia necesita urgentemente, segun ha dicho hoy Crawford McCullough, de Fort William Canada, a los rotarios de Nanking.

Mr. McCullough, que ha sido presidente del Rotario Internacional, se halla en el Extremo Oriente para representar los cuarteles rotarianos de Chicago en la 81a. convención del Distrito, que se abrira en Shanghai el lunes.

En esta convención estaran representados los 15 clubs en China, Hongkong y Filipinas.

CABALLEROS!

Os asombrareis ante confort y el estilo estas nuevas

CAMISAS

MANHATTAN, ELDER con los Cuellos "Manhattanized" "Trubenized"

Más frescas... Mejores. Parecen estar almidonadas aúnque no! Quedan mantendran bien asentados y limpios todo el día.

Hamilton-Brown
109-11 ESCOLTA

Volando con un motor averiado, el 'Hindenburg' llega a Friedricshafen

(De la "Associated Press")

Friedricshafen, 10 de abril.—El zeppelin **Hindenburg**, que es la aeronave más grande de su clase en el mundo, ha aterrizado aqui a las seis y media de esta tarde, completando su primer vuelo a Brasil. El gigante dirigible debia haber llegado mañana, pero a causa de algunas averias de motor, que surgieron sobre la costa de Marruecos, ha tenido que tomar la ruta mas corta para el retorno.

El capitan Ernest Lehmann dijo que las averias se debieron a la ruptura de unas barras de enlace, pero que "nunca jamas habia corrido peligro alguno el dirigible."

Vuela a pesar de la averia en el motor

(De la Agencia Reuter)

Berlin, 9 de abril.—Un mensaje de desgracia del nuevo zeppelin **Hindenburg**, que esta velando al través del Pacifico, ha producido un panico esta tarde en los circulos oficiales, pero despues se dijo de fuentes autorizadas que el gigante dirigible no hallaria dificultades en llegar a su gabarra de amarre en Friedricshafen.

En los motores del dirigible se produjo una averia cuando se estaba acercando a Europa después de haber cruzado sin novedad ninguna el Atlantico. El **Hindenburg** esta volando precipitadamente rumbo a Alemania, tomando la ruta mas corta posible, al traves del Mediterraneo en vez de cruzar la Bahia de Vizcaya. Es esperado mañana en Friedrichshafen.

Parece que uno de los motores ha fallado. Un dignatario de la compañia **Zeppelin** dijo a un representante de la agencia **Reuter** que los zeppelins puede facilmente volar sobre el Sur del Atlantico aun sin funcionar un motor.

Fue autorizado a volar sobre territorio frances

El Ministerio del Aire de Francia, contestando al mensaje del **Hindenburg**, dio inmediatamente la autorizacion necesaria para que el dirigible pueda volar sobre Francia. En su viaje a Sud-america, volo sobre el Canal de la Mancha, una ruta mucho mas larga.

A eso de las diez de esta noche, tiempo del meridiano de Greenwich, el **Hindenburg** se hallaba volando sobre Gibraltar, luchando contra fuertes vientos contrarios que retardaban su marcha considerablemente, segun un despacho venido de Marsella.

El **Hindenburg** esta volviendo de su viaje inaugural al traves del Atlántico. Habia sido puesto en comision de servicio el marzo último, y todos sus vuelos de pruebas fueron magnificos. Lleva cuarenta tripulantes y 20 pasajeros, entre los que hay un obispo anglicano de las islas Fakland.

Costigan no ira a la reeleccion

(De la "Associated Press")

Washington, 9 de abril.—El senador americano Edward P. Costigan, demócrata, de Colorado, co-autor de la ley Jones-Costigan sobre limitaciones azucareras, ha anunciado hoy que no aspiraria a la reelección en este otoño.

Leo F. Johnson, secretario del Senado, dijo que Costigan "padece de agotamiento nervioso, causado quiza por exceso de trabajo".

Se busca un sucesor

Denver, Colorado, 10 de abril.—Los demócratas de Colorado, con el problema de la inesperada retirada del Senador Edward P. Costigan de la arena politica a causa de su mala salud, han comenzado hoy a medir las posibilidades de una contienda dentro del partido, en la cuestión de un posible sucesor.

Agresión traidora en una procesión

(Servicio Telegráfico)

Exclusivo a "La Vanguardia"

Vigan, Ilocos Sur, 11 de abril.—Un individuo de nombre hasta ahora desconocido fue agredido traidoramente por otro, tambien desconocido, en la plaza Burgos, anoche, durante la procesion catolica del Viernes Santo, causando gran panico entre la multitud de fieles que asistian o presenciaban la procesion. Despues de la agresion, la procesion continuo sin mas incidentes. El agresor no ha sido cogido.

Descubrimiento Glandular Que Restaura La Juventud

Los que padecen de perdida del vigor nerviosidad, cuerpo debil, sangre impura falta de memoria y que estan prematuramente envejecidos y desgastados recibiran con alegria la noticia de un nuevo descubrimiento glandular hecho por un medico americano.

Con este nuevo descubrimiento es posible restaurar rapida y facilmente el vigor de sus grandulas y de su cuerpo, producir sangre rica y pura, fortalecer su mente y su memoria y hacer que en 8 dias se sienta usted como un hombre nuevo. En efecto este nuevo descubrimiento que es una medicina casera en forma de tabletas agradables y faciles de tomar, pone fin a las operaciones glandulares y empieza a producir nuevo vigor y energia el primer dia y a pesar de esto es absolutamente inofensivo y obra de manera natural.

El exito de este descubrimiento sorprendente llamado Vi-Tabs del Dr. Nixon ha sido tan grande en los Estados Unidos, que hoy se vende aqui en todas las farmacias y boticas bajo la garantia de dar completa satisfaccion o se devuelve el dinero. En otras palabras, Vi-Tabs hara que usted se sienta lleno de vigor y energia, y de 10 a 20 años mas joven, o de lo contrario basta que presente el frasco vacio y se le devolvera su dinero. Un frasco de 48 Vi-Tabs especiales de fuerza doble cuesta poco y usted esta ademas protegido por la garantia. Si no lo encuentra en la botica escriba P. M. DAVIS & CO., Box 1633, Manila.

VI-TABS FORMULA IN GRAINS—Iron Lactate 1½; Quinine Sulphate 1-10; Arsenous Acid 1-200; Nux Vomica 1-16; Yohimbine Hydrochloride 1-24; Pituitary Substance 1-48; Thyroid Substance 1-24; Adrenal Substance 1-30; Zinc Phosphide 1-30

VEASE LOS ANUNCIOS CLASIFICADOS EN LA PAGINA 8

—TODA DE ACERO—

HERMES

PEQUEÑA MAQUINA DE ESCRIBIR

"La Unica Máquina de Escribir Portatil Verdadera en el Mundo"

HERMES baby

La "Hermes Baby" introduce una nueva era en la historia de las máquinas de escribir. Es la primera y la única portatil verdadera que jamás se haya perfeccionado. Es 100% standard... cabe en un portfolio y esta al alcance de todos los bolsillos.

"La Ideal Compañera de Viaje"

Distribuidores Exclusivos en Filipinas

MANILA OFFICE EQUIPMENT CO.

24 David H. MEADOWS, Gen. Mgr. Tel. 2-15-96

"Despues de Vender Servimos"

Manila Trading & Supply Co.

MANILA—ILOILO—CEBU—BACOLOD—BAGUIO—SAN PABLO—TARLAC—DAGUPAN—LEGASPI

Más de 120 Estaciones de Servicio Ford Autorizadas en todo Filipinas

El Ford V-8 de 1936 entusiasma a todos por igual. Personas de las más variadas esferas sociales prefieren al nuevo Ford porque es el automóvil que responde a todas sus exigencias.

Si bien su costo de operación es económico, con frecuencia es dado verlo en manos de personas que podrían permitirse automóviles mucho más costosos. Pero escogen el nuevo Ford por sus airosas y modernas lineas, su excepcional amplitud y su seguridad. Y lo adquieren porque el motor V-8 es reconocido como un exponente de valor y brinda ese sobresaliente funcionamiento y eficiencia propios de los automóviles más finos.

El Concesionario Ford más cercano tendrá sumo gusto en mostrarle el nuevo Ford. Compruebe por si mismo el sinnúmero de caracteristicas que lo hacen tan excelente automóvil, sin distinción de precio.

FORD V-8

CONGRESO EUCARISTICO

Asociese al National Educational Association y por P0.20 de cuota Vd. ser uno de nuestros miembros-delegados que recibirá @ P50 para presenciar tis. el XXXIII Congreso Eucarístico (Feb. 3 al 7, 1937) y ganar regalos 1.o P1 2.o, P5,000; 3.o P3,000; 4.o P2,000; 5.o P1,000; 6.o P900; 7.o P800; 8.o 9.o P600; 10.o P500; 20 premios @ P100, P2,000; 350 regalos @ 50 para del P17,500; Gran Total P44,000, que serán distribuidos en presencia de los A el 6 de Julio de 1936. Además, P4,000 premios para agente y 20% comisión desean Agentes—Señoras y Caballeros; FORTUNA Sales Agency, Manage Drive, 604 Ave. Rizal, Manila.

M.E.C.D. 2016

La Semana Santa observada con fervor

Unos 20,000 comulgaran mañana

Alrededor de veinte mil catolicos ...sicula que recibiran la Sagrada Comunión mañana, Domingo de Resurrección, en todas las Iglesias de Manila, cerrando asi la serie de actos religiosos en conmemoración de la Sagrada Pasion y Muerte del Redentor. El encuentro de la Virgen con su Hijo resucitado, nota alegre que marque la última ceremonia de la Semana Santa en contraste con las austeras ceremonias de todo el dia de ayer, Viernes Santo.

El estruendoso repique de todas las campanas de las iglesias de Manila caracterizaron esta mañana la celebración del penultimo dia de la Semana Santa, el Sabado de Gloria, con todas sus ceremonias, la bendición de fuego, cirio y agua bautismal, el canto de la Anunciación, profecias y letanias y la distribución de la Sagrada Comunion a muchos millares de fieles.

Procesiones del Santo Entierro

En una imponente manifestación de unción religiosa, un gentio que se calcula en no menos de cien mil personas se distribuyeron ayer tarde por los distintos distritos para asistir a las Procesiones del Santo Entierro, la fase luctuosa de las ceremonias de ayer después de la muerte del Salvador anunciada con vibrante por los sagrados predicadores con el Sermon de las Siete Palabras.

Las principales procesiones del Santo Entierro celebradas ayer tarde fueron las de Sto. Domingo, Sta. Cruz, Ermita, Singalong, Paco y Sta. Ana.

Rivalizando de una manera especial en el numero de asistentes y el fervor religioso con que se llevaron a cabo, las Procesiones del Santo Entierro en los distritos de Sta. Cruz e Intramuros echaron este año todos los precedentes establecidos en años anteriores. Las calles de Intramuros y Sta. Cruz estuvieron practicamente atestadas de fieles a la par que el trafico en ambos distritos, especialmente en el segundo, tenia proporciones extraordinarias.

Jovenes y viejos, sumidos en un ...nio extraordinario, dieron ayer, como nunca pruebas de un subido fervor religioso, cuando alineados en las aceras al paso de los diferentes sagrados desfiles, hincaron la rodilla en tierra para tributar su luctuoso saludo de veneración al Hijo de Dios muerto por los hombres a quien vino a redimir.

Impresionantes sermones de las Siete Palabras

Reproducido por todos los ambitos del Archipielago por la Estación radio-difusora KZRM, el Sermon de las Siete Palabras pronunciado en la Catedral de Manila por el Rev. P. Octavio Cubria, S.O.A. de mediodia a 3 de la tarde ayer, fue un derroche de elocuencia sagrada y contribuyó poderosamente a acentar en los corazones de los fieles el hondo fervor religioso que dio muestras en las procesiones del Santo Entierro dos horas después. Las naves de la Catedral llenas de bote en bote, no bastaron para acoger a todos los que acudieron a oir el sermón, constituyendo la radio-difusión una valiosa ayuda para los que no hallaron sitio en la Catedral.

Escenas parecidas a las que ocurrieron en la Catedral, tuvieron una repetición en las diferentes iglesias de Manila donde afamados predicadores sagrados, presas de una inspiración desbordante, explicaban las últimas palabras pronunciadas en la Cruz por el Martir de Mar-

En la Iglesia de Sta. Cruz pronunció el sermon de las Siete Palabras en tagalo en Rev. P. Vicente Fernandez; en Quiapo, el Rev. P. Joaquin de Inza, Capuchino; en la Iglesia de la Ermita, el Rev. P. Bienvenido de Arbeiza, capuchino en Sta. Ana, en tagalo, el Rev. P. Simplicio Fernandez.

...-cumbre de orador sagrado

Con las palabras "Loquere, Domine, que audit servus tutis", (habla Señor, que vuestro siervo os escucha), comenzó el Rev. P. Cubria su sermon de tres horas en la Catedral de Manila. Fue un verdadero desbordamiento de elocuencia sagrada, preñada de hermosas imagenes, acertadas ideas, la sobre-cumbre de un afamado orador sagrado, que sin desmayar en su dificil cometido, llevo a centenares de miles de fieles el calor de una fe arrebatadora, sembrando en los corazones la tierna semilla de la piedad y del amor al Redentor muerto en una cruz infamante, entre dos ladrones, para salvar a la misma humanidad que le clavo en el madero.

"Conmemoramos hoy, amados hermanos mios, un hecho de palpitante realidad, un hecho que evoca recuerdos ternisimos, altamente trascendentales para todo corazón cristiano; hecho veridico, a cuya luces mas saliente entre los hechos mundiales cuyo solo fulgor empaño las diafanidades mas luminosas de la civilización humana: el perfecto cumplimiento de la estupenda misión que le hizo descender al Verbo de Dios de las excelsitudes de la gloria hasta las miserias de este suelo".—En este primer párrafo de su admirable sermon, el P. Cubria puso toda la arrebatadora elocuencia de su verbo y transportó a los oyentes para llevarlos hasta la última palabra divina: "En tus manos encomiendo mi espiritu".

Parrafos sobresalientes

A continuación reproducimos los párrafos más salientes del sermon del Rev. P. Cubria y de los Rev. P. Joaquin de Inza, en la Iglesia de Quiapo y Bienvenido de Arbeiza, en la Iglesia de la Ermita:

EL SERMON DE LAS SIETE PALABRAS.—*Escenas como las que aparecen en esta fotografia tuvieron su duplicacion en muchas iglesias de Manila con ocasion de los distintos sermones de las Siete Palabras pronunciados ayer en castellano y tagalo. En el extremo izquierdo aparece el Rev. P. Octavio Cubria pronunciando el Sermon de las Siete Palabras en la Catedral de Manila. Arriba el Rev. P. Joaquin de Inza hablando en la Iglesia de Quiapo. Una vista parcial del gentio que lleno de par en par las naves de la Catedral para oir el Sermon de las Siete Palabras aparece abajo a la izquierda.*

LA PROCESION DEL SANTO ENTIERRO.—*Muchos millares de fieles en un numero mas considerable aun que en los años anteriores, formo el interminable cordon de fervorosos catolicos que asistió a la Procesion del Santo Entierro de la Iglesia de Sta. Cruz ayer tarde, la fase mas intensamente imponente de la Semana Santa. Esta vista parcial de la procesion fue tomada al paso de esta por la calle Florentino Torres frente al edificio de la TVT.*

(Del P. Cubria)

"Acerquemos el alma y también nosotros a esa Cruz bendita para renovar la memoria de las tragicas escenas de este drama que empieza con la agonia en Getsemani y acaba en el Gólgota; ¡Que Cuadro...! cuadro de luz y de sombras; de amor y de odios, de odios infernales y vesamicos. En el tercian todas las pasiones y las injusticia todas: El beso del traidor que sirve de introducción al Deicidio, las hipocresias de Anas y de Caifas unidas al cinismo de Herodes; la indecisión cobarde de Pilatos, que, invocando la verdad y la justicia, para escarnecer la justicia y sacrificar la verdad, "escribe en la historia del crimen la eterna ignominia de los jueces sin honor", la sangrienta groseria de los feroces legionarios que desgarran las carnes de la victima con crueles azotes y taladran sus sienes con corona de espinas; los alaridos del populacho, acuciado por los primates de Israel; los gritos de la multitud, ebria de odio y de sangre pidiendo gracia para Barrabas y muerte para Jesús... y luego un ruido de bestia carnivora saboreando sangre que resuena en los ambitos del Pretorio, haciendo retemblar el suelo con las vibraciones del terremoto y crugir al aire como hendido por enorme descarga electrica: hombres y mujeres, grandes y peñueños, principes y villanos que se deshacen en vitores y alabanzas al gobernador y en mueras estruendosos al reo...

"Y cuando las trompetas envian, desde la esbelta cúpula del Templo, las notas plañideras que suben a quebrantar el silencio que reina en el Calvario, yergue Jesús la abatida cabeza y fija la mirada con expresión de amante reproche y de infinita ternura en la ciudad ingrata y deicida; contempla con ojos tristes, inmensamente tristes aunque mansos y dulces, aquel revoltijo de fieras irritadas, agolpado en torno a la Cruz, y levantando pausadamente la noble cabeza y dirigiendo los ojos al cielo, que brillan en su rostro como negros berilos en cara estatuaria de alabastro, exclama con acento de suplica amorosa: "Padre, perdonales, que no saben lo que hacen". ¡Plegaria de un Dios! ¡Eterna aspiración de aquella victima que muere consumida por el santo fuego del amor! Oración extraña! desconocida en el mundo hasta que la Verdad por esencia la anuncio a la humanidad. Los antiguos no conocieron el perdon de la injuria; ningun filosofo habia proclamado este principio de sana moral. Jesús antes de su Pasión habia enseñado a los Doctores de la Ley el precepto del amor al projimo, y hoy practica la nueva doctrina y no respira venganza, solo alienta amor y caridad. ¡Oh dulcisimo Redentor!... cuan extraña es tu oración! El pueblo te ultraja y tu le compadeces; el pueblo te acusa y tu le defiendes; el pueblo te maldice y tu invocas para ese pueblo piedad y vida. Tu bondad infinita suplica a Dios Padre el perdon para los deicidas, atribuyendo el crimen no a la malicia de que tantas pruebas han dado tus adversarios, sino a la ignorancia del caracter de Mesias".

"Los perfiles de tres cruces se alzan en la loma del Calvario, recortando el azul del cielo.—Más alta y en medio la de Jesús; al lado derecho, la de Dimas; al izquierdo, la de Gestas: ambos asesinos, ambos incendiarios, ambos salteadores, ambos homicidas. Desde hoy van a ser símbolo de las derechas e izquierdas del mundo; de justos y de pecadores; de arrepentidos y de impenitentes; de adoradores y de blasfemos; de santos y de reprobos. Jesús, después de haber implorado el perdón, se reconcentra en el santuario de su alma y medita en la redención del mundo que el debe consumar alli. 'Es el gran Sacerdote, que revestido con la roja dalmática de su sangre, celebra su sacrificio y lo ofrece al Eterno Padre por la salvación de los hombres".

"Jesús ha muerto, pero dentro de pocos días hará su entrada solemne en la Casa de su Padre donde hay muchas habitaciones que El ha ido a preparar para los hombres. Jesús ha muerto, pero en la tierra deja una estela de luz que muestra a los hombres las sendas de la gloria. La lección inefable de las siete palabras enseña a los hombres que la Cruz es el camino del cielo; que es necesario ajustar nuestra vida a la de Cristo si queremos vivir siempre con El cuando llegue la sublime epopeya de la resurrección universal.—H. M.; adoremos a Jesucristo muerto; Miradle: en la Cruz queda con la cabeza inclinada para escuchar las notas aflictivas del dolor y dar el ósculo de paz a todos los infelices; con los pies clavados para esperar a todos los pecadores; con los brazos extendidos para abrazar todas las penas; con el corazón abierto para recibir a todos los perseguidos. Adoremos a Jesucristo muerto que nos hizo el don preciosísimo de su vida; y esa oleada de amor que baja de la Cruz y que envuelve a todos los hombres correspondamos con el reflujo de nuestro amor que suba hasta besar los pies ensangrentados de Jesús muerto en Cruz.

"Te adoramos, oh Cristo, y te bendecimos, que por tu santa Cruz redimiste al mundo".

Del Rev. P. Joaquin de Inza:

"Concentremos, amadísimos hermanos, nuestra atención en esa Cruz, que permanece enhiesta sobre la roca del calvario soportando el dulce peso de la víctima inocente. Apliquemos atentos nuestro oído y recibamos silenciosos y con amor las palabras que se deslizan de sus divinos labios, de los labios de Jesús ya moribundo; y recogiéndolas con cristiano respeto grabémoslas en nuestro corazón agradecido.

"Jesús tiende su compasiva mirada sobre la muchedumbre, que aun en el mismo suplicio no cesa de atormentarle con sus burlas y blasfemias, y elevando seguidamente sus ojos al cielo exclama: Padre, perdónalos, porque no saben lo que hacen. Lección sublime y conmovedora.

"El hombre y las sociedades que habían recorrido el estadio de su vida antes de que se verificaran los sublimes misterios de la Redención, concebían el amor a los placeres, el amor a las riquezas y al saber, el amor al padre, el amor al hermano, quizá el amor a la patria o a los amigos; pero el amor a todos los hombres, aun a los desconocidos, aun a los moradores de lejanas tierras—ah! ese amor era desconocido antes de Jesucristo, era un sueño que vagaba, desgraciadamente, lejos del mundo real. Amar el rico, al pobre; amar el noble al plebeyo; amar el hombre libre al esclavo—Imposible! Amar a los enemigos—Locura!—Locura, sí locura—Triste, amarga afirmación; mas comprensible es la ley de la naturaleza contaminada por el pecado—Imposible!—Locura! He ahí porque los judíos tomaron por loco a Jesucristo; no alcanzaban, no llegaban a comprender su amor y su perdón a los que con vileza y perfidia le habían acusado ante los Pontífices, el tirano Herodes y ante el juez romano, Pilatos; a los que con cruel inhumanidad le habían escarnecido, desgarrado sus divinas carnes con crueles azotes, coronado su sagrada cabeza con punzantes espinas; a los que, descoyuntando sus huesos y atravesado sus pies y manos con toscos y gruesos clavos, acababan de colgarle, cual si se tratara de ave de rapiña o de una fiera dañina o de un sanguinario malhechor, a lo Asedillo, de un infame madero".

Del Rev. P. Bienvenido de Arbeiza:

"La ciudad santa, resuena con gritos y clamores.

"Un murmullo heterogéneo lo invade todo, lo llena todo.

"Grupos de gente en animados comentarios se estacionan en las calles, en las plazas, en las azoteas de las casas... la ciudad entera se estremece bajo el peso de la gran noticia: La muerte del NAZARENO... Un ambiente de sangre, de (tragedia) se respira en el ambiente. Hacia las once de la mañana la ciudad entera se pone en movimiento hacia un solo punto: EL CALVARIO.

"Sobre ese monte iba a alzarse muy pronto la Cruz de Cristo y sobre ella Jesucristo para dividir la historia del mundo en dos secciones como divide una montaña el curso de los ríos.

"Sobre ella se alzó Jesucristo como Salvador y Redentor del mundo pecador... y la cruz fué el primer árbol de la libertad plantado por la mano de Dios en el monte Calvario y regado con su propia sangre...

"Y la Cruz ha sido y será siempre el emblema sagrado de la moral eterna, de la moral que ha salvado al mundo... SIMBOLO glorioso de la apoteosis del débil, de la rehabilitación de cuanto hay de humilde, verdadero y sencillo.

"Y desde entonces también la cruz ha sido siempre un principio inagotable de renacimientos morales.

"Para eso nos reunimos los cristianos el día de VIERNES SANTO. Para meditar en las enseñanzas teológico-morales de la Cruz de Cristo, de aquel Cristo que con su mano llagada sacó los imperios fuera de sus quicios y cambió el cauce del torrente de los siglos.

"Sobre la cruz donde sufre Cristo se ve un letrero: "INRI".

Letrero escrito por orden del mismo Pilatos... letrero que los judíos quisieron que no se pusiera allí... o al menos que se cambiase la escritura, a lo que Pilatos contestó secamente: "Lo escrito, escrito". Descifremos su significado:

"Sus cuatro signos I. N. R. I. quieren decir:

"I: IESUS, es decir, Jesús.

N: NAZARENUS, o Nazareno.

"R: REX, o lo que es lo mismo Rey.

"I: IUDEORUM, de los judíos. JESUS NAZARENO, REY DE LOS JUDIOS.

La respuesta de Jesucristo a las injurias de sus enemigos.

"Y en medio de las catástrofes políticas y sociales... al caer los tronos y los gobiernos, y en medio de la ruina de los pueblos y de la cruz, permanecerá intangible, segura, sostenida por la mano de Cristo. Stat Cruz dum volvitur orbis. La cruz permanece segura en medio de los vaivenes del universo.

"Y de una parte u otra de la tierra, millones de seguidores suyos, llevándola pendiente del cuello, muy cerca del corazón seguirán siempre repitiendo: TE ADORAMOS SEÑOR Y TE BENDECIMOS PORQUE POR TU SANTA CRUZ REDIMISTE AL MUNDO".

La visita a los monumentos

Con el mismo fervor que ayer y esta mañana, los fieles de la Capital participaron en las ceremonias del Jueves Santo especialmente en la Visita-Iglesias.

Los distritos de Intramuros, Quiapo y Sta. Cruz se destacaron en primera fila por el número sin precedentes de fieles que en un desfile interminable, comenzó desde las primeras horas de la tarde a recorrer las iglesias. En los templos intramurenses, el inmenso oleaje humano no amainó hasta después de las 9 de la noche, hora en que todavía los rezagados trataban de completar su piadoso recorrido de Jueves Santo.

ESTUDIO SOBRE LAS ESCUELAS PARTICULARES

Castillejo esta comprobando cuales han cumplido los requisitos prescritos

El Superintendente de Educación Privada, Sr. Lino Castillejo esta actualmente atareado en estudiar apremiantes asuntos de su oficina o, mejor, pertinentes a universidades, colegios y escuelas, todas de la iniciativa, administración y gerencia particulares.

Han terminado, cabalmente, los cursos escolares de 1935-1936, y la ocasión no podia ser mas propicia para la ponderación de los méritos y condiciones de todas y cada una de las instituciones docentes privadas. Y es para determinar cuántas y cuáles de ellas deben seguir funcionando durante el próximo ejercicio de 1936-1937, por haber llenado propiamente las condiciones requeridas por legislaciones y regulaciones vigentes en el ramo de la educación privada.

"Solo estoy—decia el Superintendente Castillejo—en los inicios de la labor ponderativa. Sobre mi mesa estan formando informe monton, los datos, informes y documentos referentes al funcionamiento de los centros docentes privados. De ahi que yo no pueda precisar, de momento, si estan o no todos dentro de los requerimientos legales y reglamentarios. Puedo decir, sin embargo, sin riesgo de equivocarme mucho, que una buena porción de ellos esta felizmente en regla".

Con las nuevas regulaciones encaminadas a elevar el nivel de preparación y eficiencia de todos los servicios, la Oficina del Superintendente de Educación Privada actua de acuerdo y se propone imprimir el mismo sello de suficiencia y eficiencia en universidades, colegios y escuelas particulares. Por de pronto, ha requerido que los instructores y maestros de dichas instituciones posean el maximum posible de calificaciones necesarias. Aquellos maestros sin preparación cabal pedagógica son obligados a cursar pedagogia en las clases normales de verano.

Un incendio en Ilocos Sur

Informes de fuentes particulares recibidos en Manila dicen que en Sta. María, Ilocos Sur, se registró ayer, Viernes Santo, un incendio de origen casual en la sección residencial destruyendo 14 casas y dejando sin hogar a 90 personas.

No hubo accidentes personales excepto el de Timoteo Dagdag, uno de los que se esforzaron por apagar el fuego antes que pudiera destruir más casas, quien sufrió quemaduras leves.

Las pérdidas se calculan en P25,000. Entre los damnificados se encuentran Eustaquia y Timoteo Dagdag, Eulalio Cabaccaug, Martin Dagdag, Pancracio Calibuso, María-no Calibuso, Mariano Cabanglan, Aniceto Cabanglan, Pedro Saberto y Eutropia Mario.

Otro Triunfo de las Pinturas YCO

El Edificio del Phil. Long Dist. Tel. Co. en Baguio

Este moderno edificio de las oficinas del Phil. Long Distance Telephone Co. en la hermosa Session Road en Baguio, ha sido recientemente pintado con las afamadas Pinturas Yco!

Las Pinturas Yco han sido preparadas por expertos usando materiales propios para países tropicales y de la mejor calidad. Por eso, las Pinturas Yco duran más, pintan más area por galón, secan con prontitud y son más fáciles de aplicar!

Pinte su casa con Yco este verano! Telefonee al 2-27-92 o escriba a nuestros expertos respecto a costos y combinaciones de colores. Insista en las Pinturas Yco en los almacenes si necesita la mejor clase de pinturas, aceites y barnices a precios minimos!

ELIZALDE PAINT & OIL FACTORY, INC.

Gerentes generales

ELIZALDE & CO., INC.

Muelle de la Industria, Manila

Oiga el programa Elizalde en la estación KZRM todos los Miercoles y Viernes a las 7:45 p. m.

EN VIÉNDOLO HAY QUE LLAMARLO

El coche nuevo más elegante del año

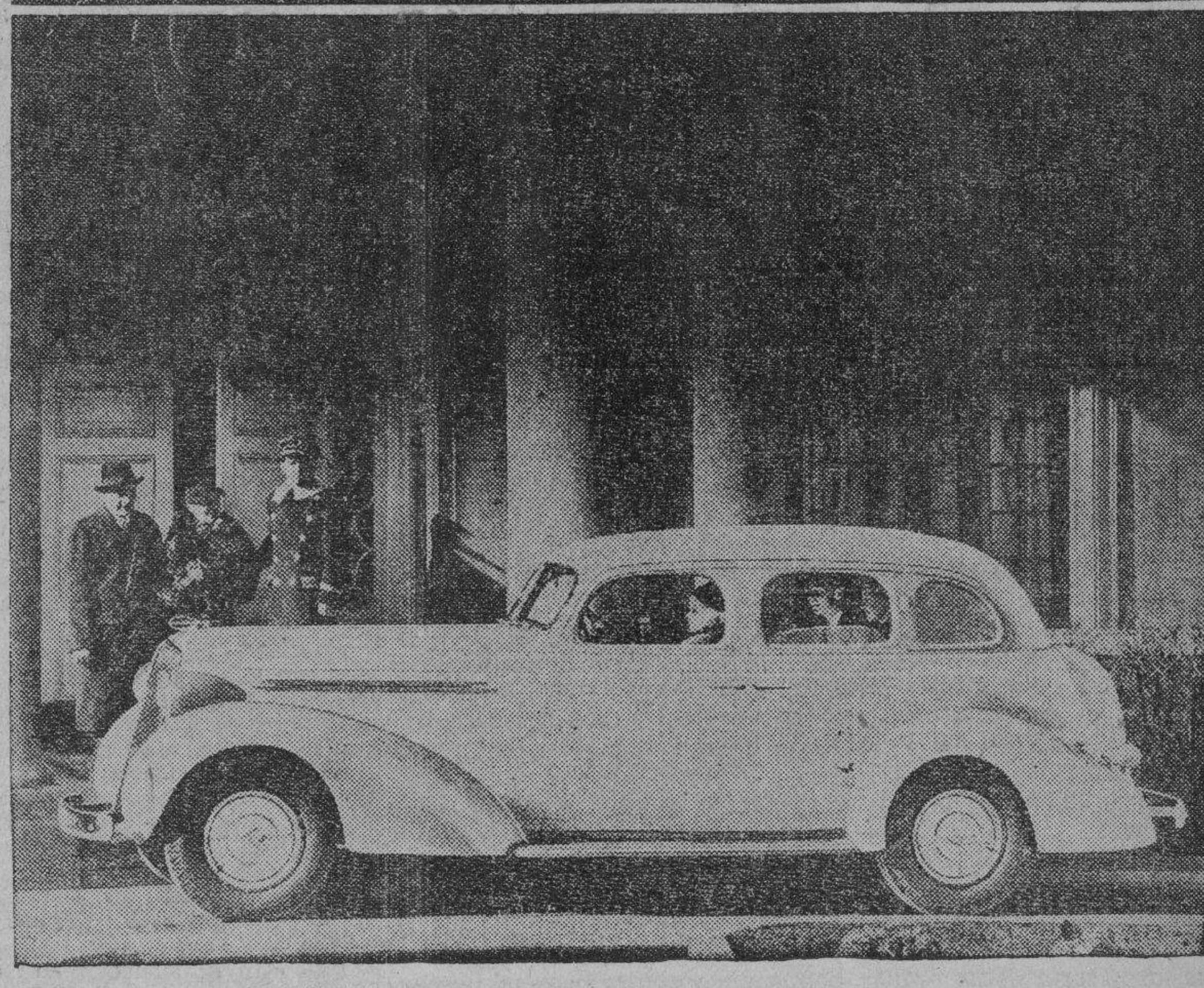

Y este grabado no es sino una sombra de la elegancia del Studebaker

PARA apreciar de veras la elegancia de los Studebaker 1936, hay que verlos. Tanto los detalles interiores como exteriores tienen tanto atractivo, que con justicia se les llama los coches más elegantes del año.

¡Y no es eso todo! Estos nuevos campeones Studebaker son también supremos en cuanto a comodidad, economía, funcionamiento y seguridad—en realidad, en todo aquello que la generalidad de los automovilistas consideran indispensable en un automóvil. Convénzase Vd. haciendo la prueba; ande en uno de ellos, sin compromiso de su parte.

MANILA MOTOR CO., INC.

937 Ongpin, Tel. 2-22-95

Studebaker Service

Manila Baguio Bacolod

Texaco Service Station

NUEVOS STUDEBAKER 1936

ORGULLO EN ANDAR EN EL... PERO MAS AUN EN SER SU DUEÑO!

F. BARRETTO

Agente de Aduanas

Cuarto No. 302 Cortes-Ochoa Bldg. 240 Dasmariñas Bdo. Teléfono 2-35-11

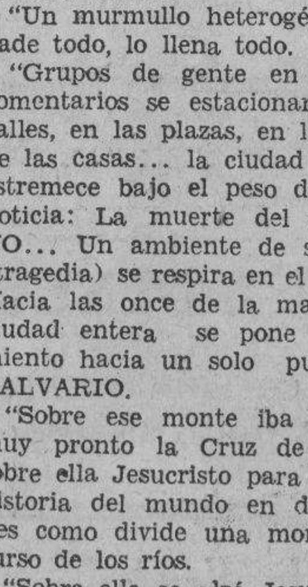

Después de algo así... hay que acudir a

CAFIASPIRINA BAYER

Ideal para combatir los malos efectos de una noche muy alegre.

FORMULA: 0.5 Gm. Aspirin and 0.05 Gm. Caffein per tablet.

M.E.C.D. 2016

LA VANGUARDIA
DIARIO FILIPINO INDEPENDIENTE
Consagrado a la defensa de los derechos e intereses del Pueblo Filipino.

EDITADO POR LA "TVT PUBLISHING CORPORATION"
Directores Asociados:
PEDRO AUNARIO (Editoriales) — FRANCISCO RODRIGUEZ (Informaciones)

MIEMBRO DE LA ASSOCIATED PRESS
La "Associated Press," es la unica autorizada a reproducir despachos periodisticos acreditados o no a ella y publicados en este periodico. Tiene el mismo derecho sobre las noticias locales que aparecen en este periodico. Los derechos de reproduccion de despachos especiales tambien quedan reservados.

OFICINAS: Edificio TVT, Calle Florentino Torres, Santa Cruz, Manila. Apartado de Correos No. 775
Telefono 2-11-34 con comunicacion con todos los departamentos.
Oficina en Nueva York: 33 West 42nd Street, Tel. Pennsylvania 6-14-85.

(Registrado en la Oficina de Correos en Manila como correspondencia de segunda clase el 19 de Febrero de 1910.)

PRECIOS DE SUSCRIPCION:

En Manila—al mes	₱1.50
En el extranjero—al año	40.00
En Provincias:	
Al mes	1.50
Trimestre	4.50
Semestre	8.00
Un año	15.00
Sabatino—al año	5.00

(Pago Estrictamente por Adelantado)

NOTAS EDITORIALES

¿QUIEN ENTIENDE LA PAZ?

ABISINIA se ha quejado ante la Liga contra el uso por los aviadores italianos de gases venenosos, y la Liga, según los despachos, ha acordado dirigir un "supremo" llamamiento a ambos gobiernos—el italiano y el abisinio—rogándoles que se abstengan de usar gases ponzoñosos.

¿Quién entiende la paz?

Es Abisinia quien ha protestado contra el empleo del gas tóxico por los italianos, y no Italia. Sin embargo, la Liga no se atreve a resolver la protesta directamente, y para salirse del paso, apela a ambos gobiernos, cuando todo el mundo sabe que el ejército etiope no dispone de escuadrillas de aeroplanos de bombardeo.

La Liga teme más las iras del Dictador Mussolini, que al "¿Qué Dirán?" de los otros pueblos. Teme que Italia haga arder a Europa entera.

EN UN DILEMA

O el gobierno del Commonwealth resuelve el problema de Davao radicalmente, u opta por un término medio conciliador sin comprometer la seguridad del porvenir. No hay más dilema que este. Una solución más o menos radical significaría, a nuestro juicio, que la responsabilidad de mantener el estado de desorrollo económico a que ha llegado la provincia, y de impulsarlo, se asumirá por nuestro gobierno.

Si como afirman los que conocen la situación, una vez retiradas las compañías japonesas, los ingresos aduaneros del puerto de Davao, los impuestos y otros recursos que los gobiernos insular y provincial derivan actualmente del desarrollo material de esa provincia, disminuirian, la consecuencia práctica de esta disminución sería la siguiente: la provincia de Davao tendría que pedir continuamente la ayuda del gobierno insular para poder mantener y conservar sus caminos y propulsar otras mejoras, convirtiéndose de ese modo en una carga temporal un poco pesada, por un tiempo mas o menos largo, para el Commonwealth.

¿Esta preparado nuestro gobierno en las circunstancias en que ahora nos encontramos, para asumir mayores obligaciones con respecto a los gobiernos provinciales? Si el progreso de Davao se estanca, ¿contará el gobierno del Commonwealth dentro de diez años con los recursos necesarios indispensables para evitar ese estancamiento y promover el bienestar de la provincia? Esta es la cuestión que plantea la realidad. Todo el desarrollo de Davao ocurrió bajo la Ley Jones. Aunque los filipinos teniamos cierto grado de autonomía, toda la alta supervisión del gobierno se hallaba en manos de los Jefes ejecutivos americanos que estuvieron en Malacañang antes del advenimiento del Commonwealth. Esta es otra verdad que no se puede negar.

Davao, por tanto, estrictamente hablando, es un problema que se ha creado bajo la soberanía de los Estados Unidos en Filipinas. Si se hubiese creado bajo la existencia de un gobierno filipino soberano independiente, la excusa de que un gobierno débil no hubiera podido impedir la concentración de 14,000 japoneses en Davao dedicados a la agricultura, sería perfectamente válida.

Una nación soberana sumamente fuerte y grande no quiso resolverlo cuando el poder ejecutivo se hallaba en manos de los gobernadores generales americanos. Un pueblo pequeño animado por un gran deseo de paz, que aún se halla bajo esa soberanía, pero políticamente semi-independiente en su régimen interior, quiere resolverlo amistosamente, sin mengua de nuestros derechos ni de nuestra dignidad por medio del Presidente de nuestra Mancomunidad. ¿Tenemos derecho los filipinos a esperar que todos los hombres de buena voluntad, extranjeros y no extranjeros, le ayuden? Dejemos que contesten a esta pregunta aquellos que estan haciendo protestas de su amor a nuestro pueblo.

Una solución radical, que no hiciese daño, y que cierre todas las fuentes del temor, o de las preocupaciones sobre el futuro, sería esta: emitir bonos para comprar esas haciendas, si nosotros creemos que esto se puede hacer, o se halla dentro de nuestros medios, como hemos comprado las haciendas de los frailes para resolver un problema social,—y si creemos sinceramente, además, que el problema de Davao entraña complicaciones graves para el futuro, y que hace falta un tremendo sacrificio patriótico que alcanze hasta las futuras generaciones, para sobrellevarlo.

Alas adopta otra medida para el cobro más eficiente de impuestos

Poniendo en ejecucion su plan de aumentar los ingresos del gobierno pero sin crear nuevos gravamenes para el publico, el Secretario Antonio de las Alas de Hacienda, dara las ordenes necesarias para la creacion de otros dos nuevos distritos de inspeccion de la Oficina de Rentas Internas, haciendo que el total de distritos de inspeccion de rentas internas sea de 18 en vez de los 16 establecidos en la actualidad.

Las partidas necesarias para cubrir los gastos correspondientes a los dos nuevos distritos que se tratan de crear seran incluidas en el proximo plan presupuestal que se sometera a la aprobacion del Gabinete, primero, y a la aprobacion final de la Asamblea Nacional, despues, segun se ha llegado a saber del Departamento de Hacienda, a menos que el Departamento se decida a someter un nuevo proyecto de ley tendente a dicho fin.

La creacion de los dos nuevos distritos de recaudacion de la Oficina de Rentas Internas requerira un presupuesto total de P44,000 poco mas o menos, en el cual presupuesto se incluyen los gastos de mantenimiento de las dos oficinas de distrito de recaudacion y se calcula que unos 25 empleados se necesitaran para cubrir todas las actividades que han de corresponder a los dos nuevos distritos.

El propuesto plan de creacion de dos nuevos distritos de recaudacion aunque es verdad que ocasionara mayores gastos al gobierno, se cree sin embargo que producira suficientes ingresos de tal suerte que el gasto adicional quedara suficientemente compensado con el aumento que se espera sera considerable de la recaudacion.

Ademas se apunta el hecho de que con los 16 distritos de recaudacion e inspeccion constituidos actualmente, cada distrito esta abarcando un campo de actividades demasiado extenso de tal suerte que por muy buena voluntad que tengan de trabajar los agentes asignados en cada distrito, no dispondran de suficiente tiempo para hacer una detenida inspeccion de las actividades sujetas al pago de rentas internas.

Este plan de aumentar en dos mas los distritos de recaudacion de Rentas Internas ha sido desde el principio planeado por el ex-Secretario de Hacienda Elpidio Quirino el cual se proponia ponerlo en practica inmediatamente, pero sus esfuerzos para ver constituidos cuanto antes los dos distritos de recaudacion se estrellaron ante la absoluta falta de suficientes fondos para afrontar los gastos de establecimiento y manutencion de las dos oficinas que se proyectaba establecer.

¿Se Traslada?
y quiere un servicio pronto y seguro?
Llamenos

Telefono
2-39-18
MOLINA TRUCK
2158—Azcarraga—2158
de la propiedad de y operado por
MANILA YELLOW TAXICAB CO., INC.
Tel. 5-69-54

UNA DEFINICION DEL STATUS DE LAS COMPAÑIAS

El Comité de Reorganización pedirá a Quezon haga una declaración

Una definitiva declaracion de politica se pedira del Presidente Manuel L. Quezon para determinar de una manera oficial si las corporaciones capitalizadas por el gobierno, pero que estan funcionando de acuerdo con sus respectivas cartas especiales o por sus propios estatutos, estaran igualmente obligadas a sujetarse a la politica de economia del Gobierno de la Mancomunidad en lo que respecta a los salarios y clasificacion de personal, segun se ha anunciado ayer.

El Comite Nacional de Reorganizacion presidido por el ex-Secretario de Hacienda, Hon. Miguel Unson ha expresado su deseo de conocer en que status se encuentran los funcionarios y empleados de las empresas y corporaciones capitalizadas por el gobierno. Por otro lado los directores de las empresas y corporaciones semi-oficiales sostienen que bajo las disposiciones de sus estatutos, la gerencia de dichas corporaciones esta en libertad de fijar los sueldos para sus empleados, conceder aumentos o hacer reducciones segun como lo exijan las circunstancias.

Recientemente el Presidente Quezon dio ordenes para que todos los aumentos de salarios, o aumentos pendientes en todas las oficinas del gobierno sean suspendidos definitivamente. Esta orden fue seguida estrictamente por el Auditor General Hernandez, el cual no autorizo ningun aumento de haber.

Los directores de las empresas semi-oficiales, si bien estan deseosos de seguir la politica de economia recomendada por el Presidente, creen sin embargo que la orden no puede afectar a las empresas semi-gubernamentales, donde el status del empleado y la naturaleza del trabajo que el personal desempeña, no pueden ser de ninguna manera comparados con los trabajos que estan desempeñando los empleados en las oficinas del gobierno.

Las corporaciones semi-gubernamentales que segun sus estatutos, tienen el privilegio de fijar por medio de sus directivas el salario que cada empleado debe de percibir por la clase de trabajo que esta desempeñando, son la Manila Railroad Company, Manila Hotel, Philippine National Bank, National Development Company y Cebu Portland Cement Company.

MALACAÑANG TENDRA UNA ROSA DE TEXAS

Sera plantada mañana en los jardines del Palacio por una comitiva

Una planta de la famosa Rosa centenaria, la flor oficial, simbolo del centenario de Texas, será plantada con todas las ceremonias apropiadas en los jardines de Malacañang, mañana, 12 de abril, por un grupo de representantes de Texas que han llegado de los Estados Unidos bajo la dirección de Frank Reedy, presidente de la Reedy Travel Service.

El Secretario del Presidente Quezon, Jorge B. Vargas, ya ha hecho la selección de un lugar adecuado en los jardínes de Malacañang donde la rosa tejana será plantada.

La comitiva encabezada por Frank Reedy, compuesta de conocidos residentes de Texas, está en la actualidad emprendiendo un viaje alrededor del mundo, haciendo propaganda de la próxima celebración del centenario de Texas. La comitiva lleva la misión de plantar rosas del estado en las más importantes ciudades a donde se proponen llegar, de tal suerte que dichas plantas estarían ya en completo desarrollo cuando comience la celebración del centenario de Texas.

Después de las ceremonias, la comitiva recorrerá la ciudad para visitar los lugares más interesantes en los alrededores de Manila. El programa de agasajos preparado en honor a los tejanos incluye un te en el Manila Polo Club, un banquete en el Manila Hotel y una noche en el Sta. Ana Cabaret.

LAXANTE
de acción segura, compuesto de sal natural termal de Kissingen y de extracto de ruibarbo y cáscara sagrada.

Se toman 1-2 pildoras al acostarse.
No contienen fenolftaleina

BOXBERGER, BAD KISSINGEN,
Casa fundada en 1711
Un Producto de Alemania
De venta en la BOTICA BOIE y otras farmacias

AL TRAVES DE MIS GAFAS

Por Pedro Aunario

LOS "TOWNSENDISTAS" DAN QUE HACER

Se comprende—según los últimos telegramas—que la administración del Presidente Roosevelt quiera meter mano a los "Townsendnistas", cuyos clubs de cien miembros cada uno se van multiplicando como hongos en los Estados Unidos. Si los demócratas se duermen, y el Dr. Francis Everett Townsend consigue disciplinar a su legión de viejos de más de 60 años (y a sus parientes) que reclaman una pensión de doscientos dollars mensuales para que puedan vivir sin pena antes de que estiren la pata, esa legión, puesta al lado de cualquier partido que quiera defender la plataforma de los "Townsendnistas", puede inclinar el peso de la balanza dando el triunfo a varios candidatos a representantes enemigos de Franklin Delano Roosevelt.

Estos americanos son gentes que creen que la felicidad hay que sentirla y disfrutarla en esta vida, y luchar por ella para que al despedirse de sus amigos en la tierra, no tengan que reñir con los otros en la otra vida, disputando el precio del alquiler de un "apartment" celestial.

Este es un "joke" inofensivo naturalmente de los humoristas, que disminuye el dolor del hombre que vive hasta una edad en que el cabo de la Buena Esperanza se pierde de vista, y que poco a poco se va encorvando bajo la pesadumbre de los años; pero para el Dr. Townsend que concibió la idea de la OARP (Old Age Revolving Pensions) después de haber visto a tres mujeres ancianas que estaban revolviendo una lata hedionda de basuras de un restaurant en busca de un pedazo de carne de pollo y pan sobrante de las comidas ordinarias, para satisfacer de algún modo un estómago ya viejo también, medio hambriento, la teoría de que toda la historia de la evolución humana es un "producto económico", alcanza a los ojos de este pontífice doctorado en medicina un valor positivo transfigurado en forma de pensiones reembolsables para las personas de más de 60 años. Su lema favorito—su "slogan" como se dice en inglés—es el siguiente: YOUTH FOR WORK—AGE FOR LEISURE, que bien podría figurar como el undécimo mandamiento.

El "Townsendnismo" es toda una organización; no pierde el tiempo en meras declamaciones ni suspiros. Ha hecho la cuenta de que hay más de cien mil personas que han pasado de esa edad en los 48 Estados de la Unión, que el negocio neto de la república en 1929 alcanzó la cifra de $935,000,000,000, y que un impuesto de 2 por ciento sobre el volumen total de ese negocio daría un ingreso de cerca de de $20,000,000,000, lo suficiente para dar una renta mensual de $200 a la persona que ha cumplido más de sesenta. Una especie de seguro para la ancianidad a cuenta del Estado, con la condición especial expresa de que el anciano asegurado no se guardará en el bolsillo ni un céntimo de los $200, comprometiéndose a poner en circulación todo el dinero. Algo así como lo de Jorge Manrique, "los rios que dan a la mar," sólo que en vez de verso está escrito en prosa.

Los $200 correrán por el mar de la vida comercial, sin morir, para dar sostén a los negocios.

Los padres del "Townsendnismo" comenzaron con tres sillas, una mesa de escribir, una maquinilla y un taquígrafo. Con estos medios escasos, pero con una gran fuerza de voluntad, el Dr. Townsend y su antiguo "boss" Earl Clements, empezaron a enviar cartas y folletos de propaganda a sus amigos, vecinos y clientes, explicando los fines de la OARP. En los comienzos, las contestaciones venían lentamente, pero después de la quinta semana llegaron a 100 al día, y al cabo de dos meses, a 1,500 contestaciones por semana.

Actualmente cuenta con una oficina central en el mismo Washington, y cuatro regionales, una en la Costa del Pacífico, otra en los Estados Medios del Oeste, otra en el Este y otra en el Sur. Se vanagloria de contar con más de 2,000,000 de miembros en sus clubs que escudriñan con ansiedad toda la literatura y el evangelio de la OARP, y de haber conseguido que unos quince o veinte millones de ciudadanos firmasen peticiones dirigidas al Congreso demandando la adopción del plan Townsend.

Los "Townsendnistas" tienen su propio órgano, un "tabloid" de 16 páginas sin anuncios, y con una circulación de 250,000 ejemplares que da buenos ingresos. Se inspira en una especie de Mesianismo, prometiendo la Tierra de Promisión a sus devotos, el retorno a la prosperidad normal sin necesidad de la inflación monetaria, el aumento del poder adquisitivo de cada individuo, una mayor oportunidad para la uventud de hallar empleos con la retirada de los viejos, el mantenimiento de un alto nivel de vida, etc.

Para ciertos observadores, el movimiento refleja el sentir de la clase media americana simbolizado por el hombre que lo impulsa. El Dr. Townsend no viene de las filas de la clase acomodada. Toda su fisonomía, hasta su indumento y sus maneras, respiran "olor de clase media"—la clase de más valor para el Estado que lucha con tesón por su destino. Ha probado todas las miserias y aguantado todas las humillaciones. Era médico sanitario de un distrito municipal cuando de repente se vió en medio de la calle sin trabajo por un simple cambio de la administración municipal, y obligado a pasar estrecheces con su familia. La pobreza le sumió en una honda meditación hasta convertirle en reformista social que predica una revolución sin sangre, agitando la bandera de la ayuda social para los ancianos.

Sobre el "Townsendnismo" se ha desencadenado una tempestad de criticas. El gobierno se da cuenta de la fuerza expansiva de la idea. Los más suspicaces, malignos o envidiosos, creen que se trata de un "racket" en toda regla, y que el Dr. Townsend al final montará un banco. Toda una hueste de editorialistas, escritores satíricos, economistas y comentadores de la política al día, está lanzando un fuego de barraje contra este "Mesías" desmenuzando todos sus discursos. El mismo Coronel Frank Knox, uno de los aspirantes a la Presidencia de la República, trata de ridiculizarle tildando la idea "de una burla cruel" para el pueblo.

Todos los personajes de los dos grandes partidos sin excluir a Norman Thomas, el lider del Socialismo en los Estados Unidos, denuncian el plan Townsend como un engrendre casi infornal.

Y mientras Verner M. Main, abrazando la causa del "Townsendnismo" ha triunfado como representante del Tercer Distrito Congresional en Michigan, y el Presidente Roosevelt está prohijando ciertas medidas de seguridad social para la vejez con el fin de contrarrestar veladamente los avances de esta revolución pacífica, los politicos prácticos están pensando en la manera de despejar la incógnita que ofrece este "Salvador" de los Ancianos en el campo alborotado y confuso de la lucha presidencial.

¿Hacia qué lado se inclinará en el momento decisivo con sus fuerzas? Este es el gran enigma.

El concurso de lemas del Espiritu Santo, fallado

Los tickets Nos. 35621, 41265, 47581, ganaron los premios primero, segundo y tercero, del concurso de lemas (slogans) abierto por la Iglesia del Espíritu Santo, habiéndose rendido la decisión por el jurado, recientemente, en presencia de representantes de la fiscalía y la policía.

Los números premiados son los siguientes:

1.er premio—Ticket No. 35621
2.o premio—Ticket No. 41265
3.er premio—Ticket No. 47581

4.o premio (10) tickets—Nos. 11663, 35598, 38719, 41266, 42226, 47580, 48098, 53494, 60908, 91162.

5.o premio (20) tickets Nos. 1174, 17814, 17860, 17867, 35603, 35766, 35852, 38774, 42144, 42225, 47583, 47603, 47605, 52596, 60759, 60913, 79902, 86752, 86756, 105400.

6.o premio (130) tickets Nos. 1168, 1173, 1298, 1986, 2027, 2155, 2536, 2553, 2558, 2600, 2645, 2647, 2702, 2972, 2975, 3087, 5157, 5259, 5842, 6280, 7001, 9036, 9597, 9582, 10602, 10692, 10711, 10735, 11656, 11658, 11664, 17861, 17866, 17881, 17896, 17925, 17931, 25687, 25729, 26877, 27482, 27503, 27508, 27662, 29205, 31638, 31731, 31843, 31847, 31848, 35060, 35314, 35549, 35563, 35606, 35607, 35682, 35758, 35768, 35792, 35830, 35856, 36000, 36007, 36071, 36073, 36103, 36134, 36164, 36268, 36271, 38394, 38760, 38793, 38795, 39136, 39886, 40818, 41245, 41246, 41263, 41269, 41818, 41896, 41909, 41918, 41919, 41945, 42147, 42228, 42287, 45297, 45338, 46340, 46540, 47578, 47579, 47597, 47601, 47669, 47706, 48149, 48294, 52663, 52664, 52670, 52675, 52676, 52681, 52682, 42683, 52899, 53171, 53620, 45292, 58308, 58310, 58667, 60029, 60599, 60748, 60991, 79924, 80128, 86744, 86753, 87188, 90364, 91793.

Los tenedores de los billetes premiados pueden recoger sus premios dentro de dos semanas, desde esta fecha, en la oficina de los auditores del Espíritu Santo, en el cuarto No. 502, State Building, Avenida Rizal, desde las 10 hasta las 12 m. Los que no vayan a recoger sus premios hasta el 15 de junio de este año perderán sus derechos y sus premios serán donados al fondo general de la liga para la construcción de la iglesia del Espíritu Santo.

M. SOTELO
COMISIONES Y CONSIGNACIONES
P. O. Box 137 Iloilo

Cuatro pensionados, a la Academia Naval

Cuatro candidados de los que obtuvieron los más altos promedios para ser guardias marinas en la Academia Naval de Annapolis, Estados Unidos, han sido nominados por el Presidente Manuel L. Quezon, antes de salir de Manila para el sur. Estos se examinarán finalmente en la estación naval de Cavite del día 13 al 15 del actual.

Los exámenes para la selección de los candidatos se hicieron en el Servicio Civil. Unos 50 tomaron parte y de estos los cuatro seleccionados por el Presidente Quezon obtuvieron los mas altos puntos. Son los siguientes: Atanacio Chavez y Torres, principal; Abraham Campo y Castillejo, primer sustituto; Edmundo de la Fuente, segundo sustituto; y Pedro Florcruz y Roxas, tercer sustituto.

El segundo que obtuvo el promedio mas alto en los exámenes del servicio civil, ha sido omitido, en vista de que ya se ha cualificado para la Academia Militar de West Point. Según el Director José Gil, del Servicio Civil, el exámen en Cavite el 13 será físico y el del 15 académico.

Saboree el Gusto de la Verdadera
CERVEZA en el ASAHI
Oh! Que Buenas Es!

Importada Exclusivamente por
OSAKA BOEKI KAISHA, Ltd.
446-454 Dasmariñas, Manila
Sucursales: (OSAKA BAZAR) en Cebu—Iloilo—Davao

5,000 Soldados del Ejercito Filipino usan Camas QUIROGA Fundidas

Las MEJORES EN FILIPINAS
No Ladean ni se Aflojan
Fabrica y Despacho:
TANDUAY No. 220, MANILA

Pregunte por OSRAM-D
y le darán las **nuevas** lámparas OSRAM-D con filamento dos veces enrollado.
Las OSRAM-D iluminan hasta un 50% más que las lámparas inferiores, de luz pobre.
OSRAM-D
Más luz a igual gasto, con lámparas OSRAM
Unicos Representantes
SMITH, BELL & CO., LTD.
Manila

SERVICIO COMPLETO DE OPTICA
Si Ud. quiere gafas que cáigan bien, bien ajustadas a precio razonable, adquiéralas de
Optometras de larga experiencia y práctica examinaran su vista gratis.
CLARK & Co. SCIENTIFIC OPTICIANS MANILA, P.I.
80-84 ESCOLTA MASONIC TEMPLE

REUMATISMO
DR. M. CASTILLO Y RECTO
CONSULTAS: 3—6 p. m.
226 Regidor, esq. Hidalgo, frente Iglesia de Quiapo, Tel. 2-50-54
NIÑOS
ESTOMAGO
MATRIZ
RESIDENCIA: 631 ... Ermita Tel. ...

ANASTASIO R. TEODORO
ABOGADO
STATE BUILDING, RIZAL AVE., MANILA
Tel. 26-4-44

RICHFIELD
"La Gasolina Poderosa"
Refinada por la
RICHFIELD OIL COMPANY DE CALIFORNIA
Los Angeles, California
AHORA PUEDE OBTENERSE EN LAS ISLAS FILIPINAS
Unicos Representantes
W. R. Babcock & Co., Inc., Manila, I. F.
14 El Hogar Filipino Bldg.
P. O. Box 1222 — Tel. 2-29-6?
SE NECESITAN DISTRIBUIDORES

M.E.C.D. 2016

¿QUE MILLAJE *deberia Ud. esperar de una goma?*

He aqui la evidencia que demuestra que las "G-3" All-Weathers estan rindiendo a muchos motoristas ordinarios mas de 25,000 millas de millaje antideslizante!

• La manera como Ud. maneja un coche afecta mucho el millaje que Ud. obtiene de una goma.

Un motorista descuidado del millaje de sus gomas que nunca revisa la inflación de un mes a otro—que continuamente choca contra las orillas de las aceras al maniobrar su coche en las paradas y nunca aminora la velocidad en caminos pedregosos—obtendra solamente pocos miles de millas.

Pero mucho depende de la goma misma. Su construcción. Su resistencia. La mejor prueba de ello es el servicio sensacional que los motoristas cuidadosos ordinarios estan obteniendo de la "G-3" All-Weather.

Como no podemos mostrarle estas gomas, hemos reproducido aquí las huellas impresas por las gomas "G-3" en coches de motoristas tipicos.

Bajo Costo por Milla de Servicio.

En ellas vera Ud. como esta famosa goma conserva su rodadura antideslizante despues de millajes asombrosos—y notara tambien que todavía queda algo de esa superficie bueno para varios miles de millas más de recorrido seguro!

Decenas de miles de estas huellas tomadas por los concesionarios de Goodyear en todas partes del mundo demuestran que esta excelente goma en realidad esta rindiendo a *todo tipo de motorista* mejor que 43% DE MILLAJE ANTIDESLIZANTE MAS LARGO.

La explicacion de este desgaste asombrosamente lento es la rodadura más ancha, más plana, dos libras más gruesa de la "G-3"—y el exclusivo Cordon Supertwist de Goodyear en su armazon que por ello solamente es debido la rodadura tan resistente.

La banda de rodamiento resistente de la "G-3" le proporciona algo más—una tracción más efectiva en el CENTRO de la rodadura donde es necesario ejercer esa fuerza de *adhesión* para *seguridad!*

Revise el millaje de sus actuales gomas y vera Ud. que vale la pena de proveerse de Goodyears—*porque las Goodyears le rinden un millaje extra y una Seguridad extra sin ningún recargo!*

El Inspector Joseph Faurot, anterior Jefe del Servicio Secreto de Nueva York y famoso experto en impresiones digitales, supervisando las huellas de una "G-3" después de 31,293 millas de servicio.

Albert J. Veneman, Juez de Testamentarias, Evansville Ind., *ha viajado 18,450 millas con esta "G-3"—y su banda de rodamiento produce esta huella marcada. Un ejemplo tipico del asombroso servicio antideslizante que la "G-3" rinde a miles de motoristas*

Wm. H. Brown, Jefe de Policia, Kingston, Mass., y otros oficiales *han patrullado 22,830 millas con esta "G-3". Los oficiales de policia viajan rapidamente—se arriesgan muchas veces y ello requiere la resistencia de esta banda de rodamiento.*

H. H. Van Natta, Comerciante de Carbon y Madera. Morristown, N. J. *ha recorrido 14,500 millas con esta "G-3". Muchas gomas estarian desgastadas por completo a este millaje—pero esta huella clara demuestra que aún hay muchas millas de seguridad en esta banda de rodamiento.*

P. J. Clement, Gerente Trucking Company, Portland, Me., *ha manejado esta "G-3" 13,021 millas. Es un conductor rapido, sin embargo la banda de rodamiento se ha gastado solamente 50%, como se demuestra por la fuerte adhesión que aún registra.*

H. D. Brown, Parcel Delivery Service, Texarkana, Ark., *ha dado a su "G-3" este servicio rudo con cargas pesadas y muchas paradas y arranques en toda clase de caminos en la ciudad. A los 12,000 millas de recorrido la rodadura muestra un desgaste mucho menos de lo que Ud. esperaria.*

(NOTA: *estas huellas han sido seleccionadas porque demuestran el servicio que la "G-3" esta dando a motoristas tipicos en muy variadas condiciones de viaje—no por el extremado millaje. Tenemos muchas en nuestro archivo que registran esa adhesión en la rodadura hasta mucho más de 30,000 millas de recorrido.)*

GOODYEAR

EN TODO EL MUNDO MAS GENTE USA LAS GOMAS GOODYEAR QUE CUALQUIERA OTRA MARCA

M.E.C.D. 2016

Votemos por buenos artistas. Que es el 'Radio Alambrado'

Por MANUEL MARCOS

La empresa de la Radio Manila ya nos pidió hace tiempo a los poseedores de radiorreceptores que le dijéramos qué clase de programas nos gustan. Unos lo hicimos y otros no. Actualmente esa empresa se afana por darnos lo mejor que puede y nos insta a que sigamos diciéndola si nos gusta o no lo que nos da. En el programa de aficionados o "amateurs" el voto popular es de mucho peso y vale tanto como un 60 por ciento en la calificación que se da a cada artista. Hay "amateurs" que obtienen centenares de votos, expresados en cartas dirigidas a la estación. Algunos han llegado a obtener más de 800 votos que han costado más de P16 en sellos de franqueo. Si los calificados como mejores de entre esos "amateurs" no son de nuestro agrado será por culpa de los votantes, no de la estación, que acata la voluntad popular.

En el nuevo programa titulado "Stars of the Future" también se nos pide nuestro voto. El gerente del estudio de la Radio Manila nos presenta a un artista y al mismo tiempo nos pide nuestra opinión. Si es bueno dicho artista y nadie se ocupa de votar por él no se le volverá a oir, a buen seguro. Si es malo y ha recibido un buen número de votos, seguiremos oyéndole, a pesar nuestro. ¿Quién tendrá la culpa de esto? Indudablemente que no será la estación de radio, sino el público, por su apatía, en un caso, o por su apasionamiento y favoritismo, en otro caso.

No debemos ser ni apáticos ni apasionados. Debemos ser completamente imparciales y votar como mandan la razón y el buen gusto. Nos equivocamos si por querer favorecer a éste o a quél artista votamos a su favor, exponiéndole después a ser objeto de burlas y chirigotas. Debemos ser francos a carta cabal y decir a la gerencia de la estación cuál es nuestra verdadera y leal opinión en cuanto a artistas y programas. No debemos olvidar que en Filipinas no estamos aun muy avanzados en esto de las radioemisiones y que necesariamente por ahora todo se reduce a hacer ensayos o pruebas en materia de programas. Tampoco debemos olvidar que la gerencia de la estación necesita de nuestra añuda en el sentido de conocer nuestra opinión (la de la mayoría) para poder seguir adelante con su magna empresa de agradar y divertir a todos.

No es bastante lo que se diga en algún periódico sobre los méritos o deméritos de tal o cual artista o tal o cual programa de radio para los fines que persigue la empresa de la Radio Manila, que es el de pulsar la opinión pública sobre dicho artista o dicho programa. La opinión de un escritor, por sensata y fundada que sea, no puede tener más valor que la opinión general. Y lo que necesita saber la estación de radio es lo que opina la generalidad del público oyente, que es su público propiamente dicho.

¡A votar, pues, señores! En la radiolandia tenemos también, por fortuna, el beneficio del sufragio.

El "Radio Alambrado"

Me dejo llevar esta vez de mis aficiones de traductor y traduzco esta interesante noticia del número de 1.o de febrero próximo pasado del "Literary Digest", en beneficio de mis lectores:

"Probablemente Vds. desconocen lo que se llama "radio alambrado", y probablemente también no están seguros de lo que es. En la revista "Radio Mirror", del presente mes, lo explica así Morton Russell'

"Radio alambrado, en síntesis, es lo que sigue: por cierta cantidad pagada mensualmente tendrá Vd. al abrir de la espita (como quien dice) en su propia casa, y durante dieciocho horas diarias, un raudal continuo de tres clases de música, de entre las que podrá escoger la que le plazca. Procederá de un alto parlante de nuevo cuño y nunca será interrumpida esa música por anuncios de ninguna especie.

"En Cleveland, Ohio, una buena parte de la ciudad ya ha sido equipada con los aparatos necesarios, y durante algún tiempo la música ha estado fluyendo insistentemente en esos hogares, y dos clases de las empresas de mayor importancia del país están relacionadas con este negocio: las compañías de teléfonos y las compañías de corriente eléctrica.

"A Vd., público oyente, le incumbe decidir si este sistema de radioemisión llegará a ser una institución pública pronto, o no. Porque, en vez de hacer el gasto los patrocinadores de programas que anuncian sus productos y mercancías en el aire, tendrán que hacerlo pagando cuentas mensuales los que adopten este nuevo plan.

"¿Cuánto cuesta, Por los alto parlantes más pequeños y nada caros, seis céntimos diarios, o sean unos dos dólares al mes. Por los alto parlantes más grandes y más fáciles de ver, quince céntimos diarios, o cuatro dólares y medio al mes. El equipo se lo cede en alquiler la compañía, como el teléfono arrendado.

"Puede Vd. gozar de música de jazz. O puede disfrutar de la clase de música de Victor Herbert que Vd. conoce (la que oye Vd. en su salón de meriendas, solo que mejor). O, tercero, puede Vd. oir la música semi clásica nocturna de los domingos.

"Toda esta música consistirá en discos fonográficos eléctricos.

"Sólo cuando Vd. quiera gozar de música pura y sin mezcla de otra cosa hará uso del servicio del radio alambrado.

"Este servicio no le pide, ni espera, que esté Vd. oyendo todo el día esa música y no haga otra cosa. Podrá Vd. llegarse a hastiar de música no adulterada. Por esta razón, tal servicio no podrá nunca competir con ventaja con el radio ordinario, tal y como hoy se conoce!"

Solo unas cuantas palabras a vía de comentario. Se me ocurre que el sistema de radioemisión bosquejado en el artículo que precede tiene sus ventajas y desventajas para los que lo adopten. Ventajas: 1.a—No se gasta corriente eléctrica extra, ni hay que comprar tubos nuevos para el radio, ni hay que pagar composturas de ninguna clase; 2.a—No se paga la licencia por la posesión de ningún aparato receptor; y, 3.a—No se sufre ninguna interferencia ni los efectos de trastornos atmosféricos. Desventajas: 1.a—No os permite ese sistema oir a nuestros cantantes favoritos "al natural", sino en disco; 2.a—No podemos por medio de él, gozar de las agudezas o simplezas de los anunciadores, ni oir cosa alguna hablada, como las informaciones periodísticas, discursos, etc.; y 3.a—Podremos llegar a odiar la monotonía de la música de fonógrafo con peligro grave de llegar a odiar la música verdadera. Habrá otras ventajas y desventajas, indudablemente, que ahora no se me ocurren. Cada cual que haga su composición de lugar y que se prepare para adoptar o no adoptar ese sistema cuando se implante aquí, caso de que se implante.

Y por hoy nada más sobre esta materia.

Estrellas de la Radio contribuyen al exito de "Da. Juana La Loca"

Una representacion superiormente buena por artistas aficionados fue la presenciada por distinguido publico el sabado 4 de abril en el Manila Grand Opera House, en funcion de matinee. La comedia satirica en 3 actos de Batikuling, titulada "Da. Juana la Loca" fue la obra, presentada correctamente. Una "mise en scene" apropiada y un reparto acertadisimo fueron factores principalisimos para el buen exito de la funcion.

Patring Carvajal, notable caracteristica, en su papel de Da. Juana, esposa del Delegado del Vialon (Sr. A. J. Ventosa), padres de Patria (Srta. Susana Ventosa), y tios de Melitona (Fe Carvajal) y Gudegunda (Nenita Vargas), la Tia Pepa (Conchita Azanza), Toribia (Pacita Carvajal), y Antonio Gonzalez, Manuel Miranda, Antonio Cavana, Jose Lumba, Francisco Lalana, y Fernando Calderon, hijo, cada cual en sus respectivos papeles, fueron los que contribuyeron con su meritoria labor al triunfo de aquel producto del cerebro de nuestro poeta nacional. Cada cual interpretó su parte a maravilla. Las tres aplaudidas estrellas de nuestra radiolandia, Fe y Pacita Carvajal y Conchita Azanza, nos demostraron una vez mas que no solo dominan al publico en el eter sino tambien en las tablas.

Fué un matinee excelente, como tal vez no volvamos a ver en mucho tiempo.—Manuel Marcos.

Compiten en precision con los relojes

Los modernos tubos de metal dan mas claridad y eficiencia

Un reloj bueno debe tener una precisión de construcción—algo por el cual se miden los verdaderos trabajos mecánicos.

Hoy día, un buen reloj sigue siendo un mecanismo intrincado, pero ha hallado un serio rival—un rival que iguala o sobrepasa su precisión. Sin duda, ustedes ya adivinarán lo que es—un moderno tubo vacuo de radio.

Si bien un reloj registra décimos de un segundo, un tubo de radio debe controlar energías o impulsos que montan a más de un millón por segundo. Algunas de las partes de un tubo de radio están unidas hasta la décima-milésima parte de una pulgada.

Con todo, los ingenieros de radio, no están satisfechos, porque el tubo de radio es el corazón de todo mecanismo de radio, y porque el radio ha llegado a tal extremo de desarrollo en que la inexactitud no puede ser tolerada, pues hasta los tubos altamente perfeccionados de cristal han dejado mucho que desear. Ahora los tubos se hacen de acero, que puede ser trabajado con mayor grado de precisión que el cristal, permitiendo mejoras que reducen el ruido, aumenta la eficiencia en onda corta y proveen una recepción más uniforme y clara.

ECOS DEL AIRE

—Mis felicitaciones, por su santo, a las "Lolitas" de Radiolandia.

—Una noche, sondeando el espacio con mi receptor de onda corta, tropecé con Radio Manila, que diseminaba por la onda de 50.m. Naturalmente esto me cogió de nuevo, pues la última vez que diseminó recuerdo que fué por la onda de 31.m. De agradecer sería que estas diseminaciones se perpetuaran, por lo útiles que son para los que nos conocen o quieren conocernos al otro lado de los mares.

—La idea de que "los finales" o últimas audiciones de los "amateurs" que Radio Manila está seleccionando se realizaran, como se realizaron, en un teatro, aquella vez el *Lyric*, es digna de todo encomio. Y si en vez del *Lyric* u otro teatro-cine se realizaran en el futuro en un sitio más amplio, como la nueva Luneta, por ejemplo, al estilo de los *meetings* políticos, sería mucho más digna de encomio. Mientras más público más animación y mayor número de votantes.

—Otras clases de concursos (*competitions*) podrían emprender nuestras estaciones de radio para dar a éste mayor amplitud y captarle mayor número de simpatizadores. Podría organizarse un concurso de "announcers" otro de chistes; otro de comedias cortas o *sketches* cómicos; otro de bocetos de programas variados y números extraordinarios; otro de.... un sin fin de cositas que merecerían alguna consideración. El problema consiste en que debe procurarse que el público se dé cuenta de que puede intervenir en la selección del material para las diseminaciones, y que de hecho intervenga en la confección de los programas. En el gobierno del aire no debe regir otra ley que la voluntad popular, siempre y cuando sea razonable.

—Un amigo chusco me llamó la atención un día sobre la particularidad de que la letra "P" predomina en las marcas de radioreceptores. Me dijo: "¿Te has fijado en que las marcas 'Philco,' 'Patterson,' 'Philips,' y 'A & P' llevan la letra 'P', mayúscula?"—"Sí, le contesté." "Luego agregó, después de haber estado pensando en algo: "Pues yo creo que es porque se importan en Pilipinas." Tal vez tenga razón. La marca de mi radio es "PP y W."
—L. ARRESTER.

La KZIB urge cooperacion de los radio-contribuyentes

(Discurso pronunciado en la KZIB por H. A. Naftaly, gerente de dicha estación, con permiso de la Radio Broadcasting Committee)

Señoras y Señores Radio Oyentes:

Hace algun tiempo esta estación les ha informado que debido al hecho de no haber recibido ninguna ayuda financiera del Radio Broadcasting Committee, se veria forzado a suspender sus diseminaciones. También se les dio informes sobre los gastos incurridos por esta estacion durante los diez u once años pasados. En otras palabras se ha encarecido al público por el radio y la prensa local para que se hiciese algo a fin de que la Estación KZIB fuera reconocida como merecedora de una ayuda financiera del Radio Broadcasting Fund para que pudiese continuar con sus programas de radio. Creo que la respuesta no solo ha sido espontanea sino que ha venido de todas partes de las islas, lo cual ha ayudado a dar a comprender a los interesados que la KZIB es considerada de gran necesidad vital para el público del radio y como parte integrante del sistema de diseminación por radio en Filipinas. Naturalmente agradecemos mucho esta respuesta del público. Nos ha alentado en nuestro trabajo y damos las gracias a los miles de personas que se dignaron escribirnos.

Hace algun tiempo que el Radio Broadcasting Committee convoco una junta especial a la cual fuí invitado, discutiéndose en ella el actual estado de KZIB. Se admitio que KZIB ha hecho y esta realizando una labor meritoria y se resolvio por el Broadcasting Committe que tan pronto como haya fondos disponibles KZIB sera tenida en cuenta para una ayuda financiera.

Ahora bien, señoras y caballeros. Uds. desde luego sabeis que existe una licencia de radio de P10.00 al año cuyo objeto es ayudar a los gastos por diseminacion en este pais. Hasta ahora, la única estación que se beneficia de este Fondo es KZRM porque, como se ha dejado comprender, ha cumplido con los requisitos de la ley en lo que se refiere a campo de acción. Desafortunadamente, muchos dueños de radio no pagan sus licencias y por esta razon hay una escasez de fondos y no se puede extender ninguna ayuda financiera a KZIB mientras estos no efectuen sus pagos. Si todos los que no han pagado sus licencias pagasen se calcula que habra dinero suficiente para ayudar a KZIB y asi esta estación podria continuar con sus diseminaciones, trabajo meritorio que ha estado haciendo todos estos años a expensas propias, y ese gasto, Señoras y Señores, representa una gran suma. Aun en el caso que KZIB recibiese una ayuda financiera del Radio Broadcasting Fund, tendria que afrontar aun algunos deficits mensuales. Por eso, seria mas ventajoso para I. Beck, Inc. que es la dueña y operadora de la KZIB cerrar esta estacion por completo, pero estamos dispuestos a sobrellevar la carga y afrontar una "parte" del deficit mensual y continuar con nuestros programas de radio para beneficio de Uds. con la condicion de que recibamos alguna ayuda del Radio Broadcasting Fund. El Comité nos dice que estan dispuestos a hacer esto para nosotros, pero ello esta en vuestras manos. Depende de Uds. Si aquellos de Uds. que no han pagado sus licencias por radio pagasen, KZIB podria bien recibir esta ayuda pecuniaria. Al presente, todo lo que teneis que hacer es entonar vuestro radio al 90 y oir los programas de KZIB. No disfrutareis de esta oportunidad, si los que dejan de pagar, continuan siendo morosos.

Hay unos veinticuatro mil o mas radios registrados, de los cuales, segun me han dicho, hay unos diez mil que no han pagado sus licencias por radio. De este numero habra unos cuatro mil o mas que habran ya pagado, reduciéndose asi a unos seis mil dueños de radio que continuan morosos. Si estos seis mil pagaran sus licencias, creemos que el Radio Broadcasting Committee contaria con suficientes fondos para extender su ayuda a KZIB y asi asegurar al publico que KZIB continuara con sus programas caso de que tal ayuda se extendiera. Depende pues de Uds. si esta Estacion, uno de los primeros diseminadores en este pais, ha de permanecer con sus servicios, llenando una necesidad tan sentida en un pais en que hay tan pocas estaciones de esta naturaleza. El Radio Broadcasting Committee nos informa que no pueden dar lo que ellos no tienen. Si ellos pudiesen cobrar de los morosos lo que deben, podrian muy bien ayudar a KZIB y por esta razon para ayudar al Radio Broadcasting Committee en sus cobranzas y a fin de que os entereis de los hechos tan como son y sin ninguna exageracion, os hacemos presente todo esto.

Uds. estais ciertamente interesados en que este pais progrese como otras naciones en la diseminacion por radio. En otros paises existe un impuesto de radio o licencia, cuyos fondos se dan a las estaciones diseminadoras. Esta es la unica forma en que las estaciones de radio pueden obtener ayuda del gobierno. Uds. habeis demostrado vuestro deseo de que KZIB continue en el aire—habeis respondido a nuestro llamamiento.

Uds. sabeis lo que KZIB ha hecho en proporcionaros entretenimiento durante el pasado a expensas propias y con gran perdida para I. Beck, Inc. Tambien sabeis la calidad de los programas KZIB y el patriotismo demostrado por esta estacion en todo lo relacionado a Filipinas. Debeis por tanto hacer algo mas positivo para ayudar a KZIB a que continue con su meritoria labor y ese algo es pagar la licencia de radio y solamente en esta forma se podria obtener suficientes fondos de los cuales KZIB podria beneficiarse.

En conclusión, todo lo que teneis que hacer es acudir a vuestro Estafetero y pagar lo que debais. Los que se hallen en o cerca de Manila, a la Radio Division, Oficina de Correos. Si tuvieseis alguna pregunta que hacer a esta estación a fin de ayudarles, estamos dispuestos a contestarles despues de que hayais consultado con la Radio Division, Oficina de Coreros, Manila.

Os doy las gracias por vuestra atencion y confio sinceramente que esta disertacion hara mucho para ayudar a resolver el problema que todos afrontamos. Gracias, repito.

Sorpresas de la onda corta de estos dias

La nueva estación de Batavia, Java, da muy buenos programas

Por DIAL

Gratísimas sorpresas suele proporcionarnos a los radio oyentes de onda corta nuestra afición a ella. Una de las más recientes que recuerdo fué la que experimenté un domingo. A las 5 y 20 de la mañana me puse a "sondear el aire" con mi aparato provisto de auriculares y la primera estación que consegui oir fué la famosa de Daventry, Londres.

Oí una magnifica orquesta; luego una voz de tiple superiorísima. Era una representación por un teatro londinés de la conocida ópera "Madam Butterfly". Durante casi una hora estuve oyendo aquella magnífica recepción. Hasta se podían oir con toda claridad las salvas de aplausos nutridísimos de los concurrentes. Aquella actriz soprano se lo merecía, y aquella magnífica orquesta también. ¡Qué sorpresa más admirable!

Aquel día no debía terminar sin otra sorpresa, porque estas, las sorpresas, no suelen venir solas, como las desgracias; suelen venir acompañadas.

A eso de las nueve de la noche del mismo domingo hice funcionar mi antigua radiola, a la que tengo adaptado un convertidor para onda corta. Me puse a buscar estaciones fuertes, del Oriente, y tropecé con la nueva estación de Batavia, capital de Java. El anunciador participaba de cuando en cuando que estábamos oyendo a la compañía de opereta canadiense que representaba en un teatro de la localidad. Los números de canto y los musicales se sucedían sin interrupción, y todos eran tan exquisitos que uno de los miembros de mi familia me rogó que no cerrara el aparato, y eso que ya eran las diez y pico de la noche.

Otras muchas sorpresas más me han dado mis aparatos de onda corta, especialmente cuando he localizado alguna nueva estación. Aunque ha habido casos que esas sorpresas se han convertido, muy pronto, en decepciones descomunales, pues después de haber estado oyendo con deleite una estación recién descubierta, ésta se ha convertido de pronto en una estación telefónica, y sin querer he llegado a oir parte de conversaciones ajenas. O bien, en vez de la música que había empezado a oir, de pronto he oído pitadas y señales de transmisiones telegráficas.

Estas son experiencias de la vida en el ambiente de la onda corta.

Siluetas de Radiolan[dia]

POR S. SELEC[...]

Terminada la cuaresma (reflejada en nuestra radiolandia solamente en el dia de ayer, Viernes Santo), las campanas han vuelto a alegrar el ambiente con sus argentinas voces anunciándonos la derrota de los Judas y el triunfo del Salvador. Estas cuartillas necesariamente han tenido que reducirse en tamaño por la premura del tiempo debida a los tres dias de fiesta de que hemos disfrutado algunos.

Carmeling Hernandez, a quien todos recordamos por las bonitas canciones con que solía obsequiarnos en los programas del fenecido "Sunrise Club", nos sorprendió alegremente la semana pasada en un programa patrocinado por la Cebu Portland Cement. Entonces, acompañada por Rafael Artigas, cantó "Vagando Sin Rumbo" y "Rumba, Rumba Nada Más", lindas canciones de tono opuesto; la primera, sentimental y la segunda, comica. Serafin Garcia, con el mismo acompañante, por su parte nos recreo con "Dime" y "Marinela", esta de la zarzuela "La Cancion del Olvido". Fué un programa muy apreciado por nosotros, los hispanistas.

Rosalina Peña (que entre paréntesis ya fué escogida por Johnny Harris para su galeria titulada "Stars of the Future", en KZRM), sigue entusiasmandonos con sus kundimans desde KZEG. Esta soprano es de las que quebrantan penas con su voz y sus [...]

"On Wings of Song" [...] programa Ramon Albert[...] ñado por el impresc[...] Artigas, luce su voz y [...] pertorio de cantos hisp[...] compuesto la semana [...] siguientes: "Lejos", "Gita[...]" "Te Quiero", y tambien [...] meling, "Rumba, Ru[...] Más".

"Are You Listening?" [...] you were not in the air [...]

Leonor P. Javier es [...] cantatriz de canciones [...] KZEG. Le auguro tan [...] como a Rosalina Peña.

Alma Corro, Rafael [...] Mystery Singer fueron [...] nentes de un nuevo progr[...] Laboratorio Arguelles. [...] cantó "Alone", en ingles [...] rena", en castellano, con [...] garbo de una madrileña. [...] Singer nos recreó con [...] Eyes" y "The Rose in [...] con su arte y habilidad [...] Artigas nos toco un solo [...] Un buen programa.

Mai Partridge, en su "[...] the Air" (I should say, [...] ven") nos demostro que [...] tar operas, pues nos hizo [...] romanza de "Madam B[...] con gran perfeccion.

"Hispania", para resarcir [...] ayuno de la semana anterior [...] no se hizo oir (en su prim[...] te), nos presentó un con[...] perior. Pacita Carvajal, [...] "Poena" con su caracteris[...] gusto, amore y arte; Fe [...] cantando superiormente "[...] Tu", y "Ojos Negros"; [...] Hernandez, cantando [...] "Andaluza" y "Llamam[...] Amor Indio" (version al [...] de "Indian Love Call"), [...] ramendi, con el tango "A[...] del" y el vals "Al Pie de la Ventana"; Serafin Garcia [...] do por primera vez en el [...] sita" y "Dime", y los acomp[...] Lourdes Carvajal, Ariston [...] consumados pianistas, y los [...] rristas Sarmiento y Rey, [...] ron pasar tres cuartos de [...] mo en un ensueño. El [...] Balmori, (sin ningun [...] por supuesto), nos recit[...] poesia "Sampaguita Filipina" [...] te programa nos hizo [...] tristeza propia de la pasió[n] [...] ma.

"Y aqui Paz y despu[...] Es decir, hasta *despu*[...] ria".

PROGRAMAS de RADIO

KZIB

Sabado, Abril 11

7:00 p. m.—Notas del mercado.
7:05 p. m.—Anuncios.
7:15 p. m.—Programa especial.
7:20 p. m.—Sunset Beach—Cavite—en el aire—Programa germano.
7:40 p. m.—Programa de la Scott's Emulsion.
8:00 p. m.—Piezas nuevas.
8:2 0p. m.—The Radio Club.
9:00 p. m.—"Vilom ni Balagtas" en honor de Francisco Baltazar.

Cornelio C. Ortega, Jesus Robles, Jaime del Rosario, Dionisio San Agustin, Pedro C. Alvarez, Agapito Mendoza, Demetrio Y. Luna, Belen Urtula, Jose Esperanza Cruz, Carlos B. Zamora, Juana Angeles, Elisa Esteban Manola, Rosendo P. Santos, Jesus Esguerra, Prof. Iluminada Mendoza, Maria Mansilungan, Felicidad Angeles, Amado Encio, Rosendo P. Santos, Gabriel Dizon, Gregorio Generala, Araceli Santos, Antonio Mendoza, Gabriel Dizon, Aurelio Calderon, Eleuterio Nakpil, Jose Torres San Luis, Martin Manalad, Marcos Rodriguez.

Domingo, Abril 12

10:00 a. m.—Programa de Pascua.
7:00 p. m.—Programa sacro.
7:15 p. m.—"Westminster Choir."
7:30 p. m.—"Phil. Motor Association".
7:45 p. m.—La opera "Mephistophelis".
9:45 p. m.—Ely Ramos.
10:15 p. m.—Programa de Pascua.

KZRM

Sabado, Abril 11

6:00 p. m.—Max Lazo y sus Hawayanos.
6:10 p. m.—Tony Sobral.
6:20 p. m.—Informaciones en castellano.
6:35 p. m.—Informaciones en ingles.
6:55 p. m.—Cotizaciones.
7:00 p. m.—Voces de oro.
7:15 p. m.—Programa de la Universidad de Filipinas.
7:30 p. m.—Rocky Mountain Hill—Billies.
8:00 p. m.—Rodrigo Danao.
8:15 p. m.—'Pioneers of the Philippines'.
8:30 p. m.—Programa de bienvenida en honor, a los turistas del 'President Hoover'.
8:45 p. m.—Cotizaciones y Notas del Mercado.
9:00 p. m.—'Meralco Dancing Party,' patrocinado por la Manila Electric Company.

Domingo, Abril 12

5:00 p. m.—Programa de Pascua.
6:00 p. m.—Ding Yalong.
6:15 p. m.—'Radio Revels'.
6:45 p. m.—La Hora Catolica.
7:00 p. m.—'Musicale'—Manila Trading Center.
7:30 p. m.—Musica de baile—orquesta del Manila Polo Club.
8:30 p. m.—'Filipino Youth.'
9:00 p. m.—El Monitor Comercial.
9:15 p. m.—Concierto sinfonico—
—Obras de Brucker y de Beethoven.

KZEG

Sabado, Abril 11

2:00 p. m.—Cantos de ayer y de hoy.
3:00 p. m.—Cantos de las Pampas.
4:00 p. m.—'Variedades' clasicas.
5:00 p. m.—La hora del cocktail.
6:00 p. m.—Programa bailable—Lyric Orchestra.
6:45 p. m.—Rosita Contreras.
7:00 p. m.—'Variedades' musicales.
8:00 p m.—Orquesta del Legaspi Garden.

Domingo, Abril 12

9:00 a m.—Programa Nestle.
9:30 a. m.—Funcion religiosa—control remoto desde la Catedral de St. Mary and St. John.
10:30 a. m.—Programa Nestle (continuacion).
12:00 p. m.—'Aurelia's Fashion Revue'.
1:00 p. m.—'Luncheon Musicale'—Obras de Nicholas Andreievitch Rimsky—Korsakow.

Ayude a Sus Riñones

Si a causa del mal funcionamiento de los riñones o de la vejiga padece usted de micciones nocturnas, nerviosidad, desvanecimientos, dolores reumáticos, rigidez muscular, ardores en la uretra, escozor, picazón o acidez, tome el **Cystex**, nuevo descubrimiento de un médico. Se garantiza que le alivia sus sufrimientos en una semana o se le devuelve su dinero. En todas las boticas.

Pastilla Gris contiene: Hexametilenamina .1036 gms; Ext. Nuez Vomica Po. .0027; Acido Benzoico .0325; Sulfato Atropina .00006. Cada Pastilla Morena contiene: Ext. Buchu Po. 1-4 .0526 gms; Ext. Estigmas de Maiz .01626; Ext. de Grama .0325; Bicarbonato de Potasio Po. .0650; Sodium Borato Po. .0975; Cafeina Po. .00651; Atropina Sulfato Po. .00003.

El Mundo

Al Alcance de Su Mano...

...con un

Westinghouse

GOZARA de las diseminaciones desde Roma, el Vaticano, Viena, Berlín, Paris, Londres, Madrid, Sud-Africa, Australia, Norte, Centro y Sud-América.

MODELO WR—206

Superheterodino de 10 tubos, fidelidad de tono, alcance y selectividad insuperables. Alto parlante dinámico de 8 pulgadas. Banda de selección de color iluminado, etc. Gabinete de nogal con hermoso acabado.

Western Equipment & Supply Company

119 T. Pinpin, Manila — Bacolod, Negros Occ.

Este es el Nuevo Radio "MAGIC" 'BRAIN' con TUBOS DE METAL

Si Ud. compra un radio RCA Victor Magic Brain tendrá Ud. un instrumento que es realmente moderno y le proporcionara un entretenimiento superior durante años. No cuesta mas—por que estar satisfecho con otros que no sean superiores?

PRESENTADO POR

MODELO T8-14

Radio "MAGIC BRAIN", 8 tubos, Toda onda, con tubos de metal y esfera de banda de color.

P16.00 mensuales

MODELO D22-1

Radio-fonografo "MAGIC BRAIN" 22 tubos, toda onda, con tubos de metal, "OJO MAGICO", aditamento para cambiar discos automaticamente, grabación casera, altoparlantes de tipo de teatro de gran fidelidad, dilatador dinámico y "25 watts output". El instrumento musical mas refinado que jamás se haya hecho.

P90.00 mensuales

RCA VICTOR

Distribuidores Exclusivos en I. F.

Erlanger & Galinger, Inc.

Cebu—Iloilo—Manila—Baguio—Bacolod—Lucena—Dagupan

M.E.C.D. 2016

'The Great Impersonation', con Edmund Lowe, en el Cine Grand

'The Great Impersonation' es el titulo de la pelicula de romance y misterios que ahora se exhibe en el Cine Grand. Edmund Lowe encabeza el selecto reparto, desempeñando doble papel en este sensacional drama de intrigas y romance. La obra fue escrita por E. Phillips Oppenheim. La accion se desarrolla en el año 1914. Valerie Hobson interpreta el principal 'role' femenino.

El Cine State ofrece "Next Time We Love" desde este dia

Ronnie Cosbey, Margaret Sullivan y James Stewart en 'Next Time We Love'. Escenas dramaticas y episodios romanticos abundan en esta emocionante pelicula que presenta este dia el Cine State. La historia gira alrededor de la carrera exitosa de una 'estrella' de la escena y de la pantalla, gloriosamente personificada por Margaret Sullivan. La accion principal se desarrolla en Nueva York. 'Next Time We Love' es version cinematografica de la Universal de la fama novela del mismo nombre, de Ursula Parrott.

EN EL CINE CAPITOL

Tres destacados escritores colaboraron en la filmacion de la nueva pelicula Paramount, 'So Red the Rose', que ahora constituye la atraccion principal del 'Capitol'. Margaret Sullivan desempeña el primer 'role femenino', y con ella trabajan en papeles importantes, Randolph Scott, Walter Connolly, Janet Beecher, Harry Ellerbe, y Elisabeth Patterson. Los escritores responsables de la version cinematografica de esta famosa novela de Stark Young, son: Lawrence Stallings, co-autor de 'What Price Glory', y Edwin Justis Mayer, que escribio 'Children of Darkness' y 'The Firebrand'. El cliche reverenta una escena de la pelicula.

MAYOR NUMERO DE ALUMNOS EN U. P. ESTE AÑO

Porque será un aliciente la exención para sus graduados, del servicio militar

Un mayor numero de estudiantes se espera se matricularán en junio en la Universidad de Filipinas, debido en parte a la exencion de los graduados de la U. P. del servicio militar obligatorio, segun declaraciones hechas por los funcionarios de la mencionada institucion.

Un aumento de no menos de 1,000 alumnos en comparacion con las matriculaciones del junio del año pasado que ascendió a 5,000 se predice para el proximo curso escolar.

Las matriculaciones del junio del año pasado acusaron un aumento de 517 alumnos sobre el total de matriculados en los años anteriores, atribuyendose este aumento a la rehabilitacion gradual del comercio del pais, rehabilitacion que se hizo mas patente en los ultimos meses en que los padres pudieron enviar a sus hijos otra vez a los colegios.

Los funcionarios de la Universidad creen igualmente que la exencion de los graduados de la U. P. del servicio de entrenamiento militar compulsorio, ofrece un aliciente mejor a los estudiantes.

En los años pasados se ha visto que muchos alumnos de la Universidad oficial se separaron de esta institucion para matricularse en otras instituciones privadas debido a la imposicion de los estudios militares, pero esta misma imposicion obligatoria del entrenamiento militar servira de aliciente a los jovenes para matricularse en la universidad oficial con preferencia a las otras universidades privadas.

En vista de estos aumentos que se predicen los funcionarios de la Universidad de Filipinas confian en que el mes de Junio habra un total de 6,600 matriculados.

Mañana llegará el experto en caligrafía

Mañana a bordo del Presidente Hoover llegará a Manila en viaje de vacaciones Bert C. Farrar, experto en caligrafia anteriormente afecto al Gobierno de los Estados Unidos.

Otro comerciante americano fallece

James William Stevenson, prominente comerciante americano de Manila, expiró en el Sternberg Hospital a las 3 de la tarde de ayer víctima de la fiebre tifoidea. Tenía a la hora de su muerte 71 años de edad.

El cadáver fué conducido después a la Morgue del Ejército y este día será trasladado a la Logia Perla del Oriente, bajo cuyos auspicios se llevará a cabo el entierro.

Mr. Stevenson ha estado enfermo por bastante tiempo. Deja viuda con cuatro hijos, todos residentes en Manila.

El difunto era uno de los más conocidos comerciantes de Manila. Es propietario del Manila Installment House, el Thompson-Stevenson Co., Inc. Era el dueño del Photo Finishing Corporation que hace poco se vendió a otra empresa. Era natural de Big Cottonwood, Utah, habiendo llegado al país el año 1898.

Programa extraordinario de radio para mañana

Dedicado a la propaganda de la proxima exposicion centenaria de Binalonan, Pangasinan, que tendrá lugar desde el 16 hasta el 20 de los corrientes, el programa de radio del Centro de Contratacion de Manila de mañana, domingo 12 del actual, va a ser extraordinario. El Centro de Contratacion de Manila será uno de los mas grandes expositores de la citada exposicion centenaria y por este motivo, la proxima diseminacion de radio se hará en interes de dicho acontecimiento.

Entre los participantes figuraran el capitan Juan S. Moran, P. S. profesor de ciencia militar en la Universidad de Filipinas, que es hijo de Binalonan y como tal, interesado en el exito de la proxima exposicion en su pueblo.

En la parte musical, una de las de primera magnitud en nuestro mundo artistico, la Sra. Isabel de Padua, notable contralto, se hará cargo de los numeros vocales. Esta aplaudida cantante no necesita de presentacion; su nombre es demasiado conocido. Y por tanto, mañana, por espacio de media hora desde las 7:00 hasta las 7:30, p. m. los amantes de la buena musica tendran oportunidad de escucharla desde la estacion KZRM.

EN EL TEATRO IDEAL

Joan Bennett y Ronald Colman en 'The Man Who Broke the Bank at Monte Carlo'. La pelicula, cuyo interesante argumento gira alrededor de las romanticas aventuras de un principe ruso, se presenta actualmente en el Teatro Ideal. Con Ronald Colman y Joan Bennett colaboran en este moderno romance de la 20th Century, Colin Clive, Nigel Bruce y otros. Como atraccion adicional se exhibe una comedia de Buster Keaton.

Una comedia romántica, encantadora y pintoresca, en la que Ronald Colman desempeña el papel principal, se exhibe en Ideal Theatre. Es una verdadera película del siglo veinte, "The Man Who Broke the Bank of Monte Carlo".

En esta película, Darryl F. Zanuck, ha producido una película que no solamente es notable por la excelente caracterización de los papeles de la obra sino también por la alta calidad del argumento y por las tramas originales que atraen indefectiblemente la atención del espectador.

Saturada de pasajes humoristicos y conteniendo una exquisita historia de amor, esta película debería ser considerada muy por encima de los ordinarios entretenimientos cinematográficos.

Para cooperar con Colman, está la hermosa Joan Bennett, cuya excelente interpretación en "The Man Who Broke The Bank of Monte Carlo", reafirma su derecho a figurar entre las primeras estrellas de la pantalla.

"Golgota" continuara en el Cine Lyric por algunos dias mas

Una escena de la grandiosa pelicula 'Golgota,' toda hablada en español, que estos dias esta atrayendo inmensa concurrencia al Cine Lyric. Las funciones empiezan a las ocho de la mañana. La ultima sesion es las 9:00 p. m. 'Golgota' continuara por varios dias en la pantalla del Lyric.

DOS INDIVIDUOS EMBAUCADOS POR TIMADORES

Uno entrega P20.00 a un estafador que sube a una casa y desaparece

Alfredo Baldueza, que reside en la calle Isabel No. 312, empleado en un expendio de la Associated Oil Co. en la calle Azcarraga, esquina Avenida Rizal, ha dado parte a la Policía Secreta de haber sido víctima de una engañifa de parte de un sujeto que se ofreció a venderle una pieza de dril de hilo por P25.00 y que consiguió escaparse llevándose P20.00 de su propiedad.

Baldueza, explicando lo que ha ocurrido, dijo que el 8 de abril de este año, hallándose en el expendio, un sujeto se acercó a un chofer amigo suyo y que se hallaba con él, ofreciéndole en venta una pieza de dril de hilo. Como el chofer no tenía dinero entonces, o por lo menos, aparantó no tenerlo, endosó la oferta a Baldueza quién creyendo que el precio era bajo, dijo al vendedor para que volviera al día siguiente.

A la mañana siguiente, temprano, volvió el sujeto, pero alegando que ya había conseguido vender la pieza el día anterior, invitó a Baldueza para que fuera con él a cierta casa de la esquina Teodora Alonso-Zacateros, en donde decía que estaban otras piezas tan buenas y tan baratas como la anterior, pero antes de subir a la casa pidió a Baldueza un "depósito" de P20.00.

Baldueza esperó 15 minutos y cansado de esperar, subió siendo informado de que el sujeto que con él iba no residía ni solía aparecer en aquella casa. Baldueza dió a la policía las señas del embaucador.

María de la Cruz, del barrio de Bambang, Bocawe, Bulacán, es otra de las engañadas por los estafadores que utilizan anillos falsos, para sacarle dinero.

Esta mujer, segun informa a la Policía Secreta, perdió P7.00 por adquirir un anillo que se le ofreció por esa cantidad. El anillo fué entregado a ella envuelto en un pañuelo, pero por arte de prestidigitación, cuando paró en manos de la mujer ya era una piedrecita sin valor.

EN LOS CINES HOY

CAPITOL—"So Red the Rose".
GRAND—"The Great Impersonation".
LYRIC—"Golgota".
IDEAL—"The Man Who Broke the Bank at Monte Carlo".
METROPOLITANO—"King of Burlesque".
STATE—"Next Time We Love".

SE EXHIBE HOY — PRIMERA FUNCION 10 A. M. — Después 11:50, 1:40, 3:30, 5:20, 7:10, 9:00 P. M.

IDEAL — TEATRO DE LUJO

NO SE RESERVAN ASIENTOS

PRECIOS DE MATINE HASTA 3:30 P. M.

LA AVENTURA MAS EXCITANTE REALISTICA O DE FICCION

con el más apuesto y romantico de los estrellas!

RONALD Colman in

the MAN WHO BROKE THE BANK at MONTE CARLO

with JOAN BENNETT

COLIN CLIVE · NIGEL BRUCE

a DARRYL F. ZANUCK 20th CENTURY PRODUCTION

Presented by Joseph M. Schenck

Directed by Stephen Roberts

De la obra de Ilia Surgutchoff y Frederick Albert Swann

Una comedia BUSTER KEATON

HOY — PRIMERA FUNCION 10:00 A. M. DESPUES 11:50, 1:40, 3:30, 5:20, 7:10 y 9:00 P. M.

Metropolitan THEATRE

(Mañana la función comienza 8:10 A. M.)

LA PELICULA QUE VD. PODRIA VER SOLAMENTE EN NUEVA YORK

En el rincon mas extraño de la escena del mundo formó una espectacular aventura de entretenimientos que asombró a la hastiada Nueva York... y destrozo el amor que le inspiró!

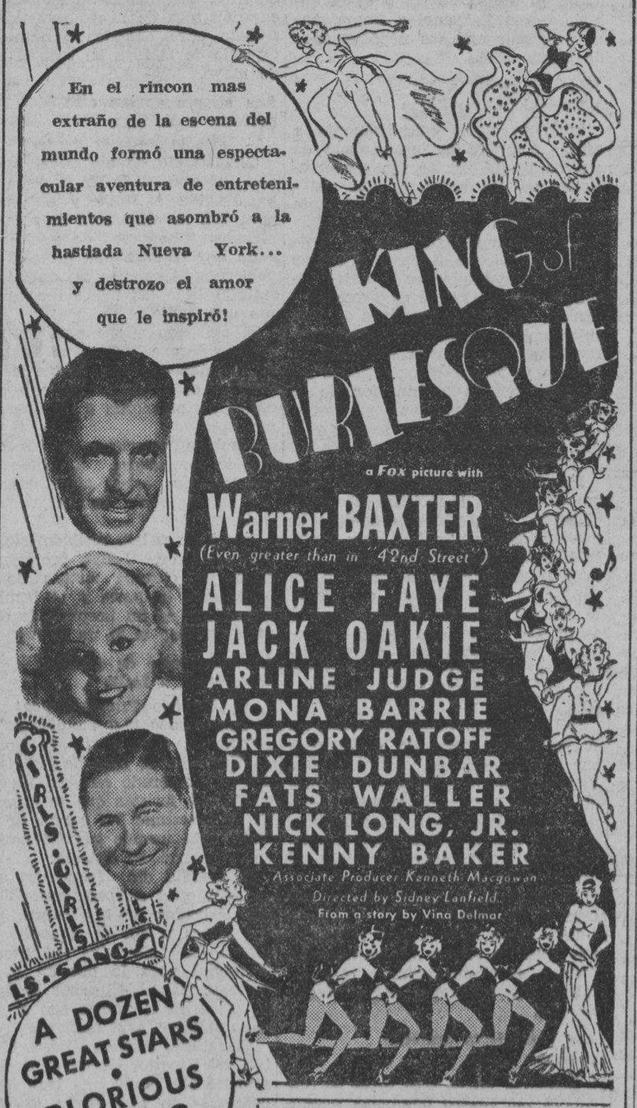

Tambien: "HEY! DIDDLE, DIDDLE" Caricatura Terrytone

ENTONE SU RADIO Para oir la diseminación de "KING BURLESQUE" POR KZRM—7:00 a 7:15 ESTA NOCHE Y POR KZEG 1:00 a 1:15 MAÑANA, DOMINGO.

CAPITOL — HOY — 10 A. M. Primera Función — Después: 11:50, 1:40, 3:30, 5:20, 7:10, 9:00 P. M.

Romance grabado contra el fondo acribillado de balas de la Guerra entre los Estados!

Adolph Zukor presents MARGARET SULLAVAN in "So Red The Rose"

A Paramount Picture with WALTER CONNOLLY Randolph Scott

Directed by King Vidor

TAMBIEN NOTICIAS PARAMOUNT RADIO RAPSODY (MUSICAL)

THEATRE DE LUXE STATE DELIGHTFULLY COOL-COMFORTABLE PERFECT VISION

SE ESTRENA HOY — Primera Función 8:30 A. M.

Matine Hasta 3:30 P. M. No se Reservan Asientos

El Más Grandioso Rol de MARGARET SULLAVAN

Carl Laemmle presents margaret SULLAVAN in her greatest triumph URSULA PARROTT'S famous story NEXT TIME WE LOVE

A Universal Picture

ATRACCIONES ESPECIALES

"CAMERA THRILLS" La película más excitante que se haya hecho! "CANDYLAND"—Caricatura Tecnicolor

LYRIC AIR CONDITIONED-COMFORTABLY COOL

SE EXHIBE HOY — Primera Función: 8:00 A. M.

Una pelicula toda hablada en Español

"GOLGOTA"

GRAND AIR CONDITIONED

HOY — Primera Función 10 A. M. PRECIOS DE MATINE P.30 y P.70

LA SUPREMA SENSACION CAUSADA POR UN ESPIA!

Carl Laemmle presents Edmund LOWE in Universal's amazing adventure drama THE GREAT IMPERSONATION

ATRACCIONES ADICIONALES

"Monkey Wretches"—Caricatura "Hollywood Troubles"—Comedia Noticias Universal del Tribune

M.E.C.D. 2016

ANUNCIOS CLASIFICADOS

MISCELANEA

LAMPARAS DE PARIS

DE ULTIMA NOVEDAD

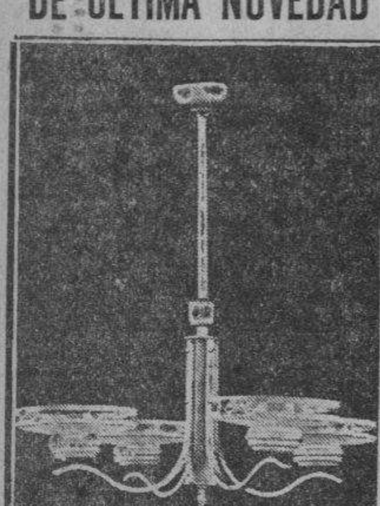

A PRECIOS MUY REDUCIDOS!

Levy & Blum, Inc.

35 Plaza Sta. Cruz

VENDEMOS.—Un trailer 1 tone, P60; camiones Gardford y G. M. C. gomas solidas 2½ tone. y G. M. C. neumaticas 1½ tone. a P300; White goma solida 2½ tone. P400; bus 40 pasage, White neumaticas P600; trabajando perfectamente, y gomas solidas 36 x 4 y 5, P15.00. CAMPOS RUEDA HERMANOS INC., 2205, Azcarraga, Tel. 2-39-44. (14-mzo.-sabs.)

GANGAS PARA HOMBRES
Calcetines mercerizados, P0.19 par; Calcetines de seda, 0.39 par; Camisas Poplin, 0.79 una; Camisas Broadcloth, 1.15 una; Camisas Esport de seda, 0.98 una; Camisas seda crepe, 1.48 una; Corbatas lavables, 0.39 una; Corbatas de America seda, 0.95 una; Carteras de cuero, 0.39 una; Pajamas Poplin rayados, 1.35 traje; Pajamas Broadcloth, 1.65 una; Pajamas de seda, 4.95 una; Sweaters pura lana, 5.95 uno; Sweaters parte lana, 1.25 uno; Sweaters Wool Back, 1.25 una; Camisetas Princely Wear Hilo Puro, 1.15 uno; Chinelas de cuero, 1.45 par; Cinturones de cuero puro, 1.35 uno; Pañolitos Crush Linen, 1.50 doz.; Camisas Khaki Pura Lana, 5.95 uno; Trajes de Baño lana, 2.45 uno; Camisas English Crepe Silks, 3.50 uno; Albornos de pura seda, 7.50 una; Carteras de cuero con su nombre en oro, 1.15 uno; Damacene Tie, tie Clip, cuff botton pin set, 1.50 set.
Los pedidos por C. O. D. deben ir acompañados de P1.00 de deposito.
WEINSTEIN BROTHERS
Nueva York—Manila
621-623 Avenida Rizal—P. O. Box No. 921
Manila (Al lado del Cine Fox)
(11-abr.-36)

HERMOSOS PERO NO COSTOSOS — LOS MEJORES PIANOS AMERICANOS
Importacion Directa por
MRS. C. O. DEL ROSARIO
Precios Bajos—Condiciones Faciles
Esq. de Azcarraga y Misericordia

AVISO

Manila, 9 de Abril, 1936.
A Quien Concierna:
El firmante por la presente anuncia su intención de dirigir una instancia a la Oficina del Tesorero de la Ciudad en o hacia el 17 de Abril, 1936, para solicitar permiso para llevar una Cantina de Primera Clase en el local situado en 102-108 Calle Real, esquina Cabildo, Intramuros, Manila.
NEW YORK BAR
Por JOSEPH M. HEERY.
(9 al 16abr.-36)

Manila, 8 de Abril, de 1936.
A Quien Concierna:
El firmante por la presente anuncia su intención de dirigir uan instancia a la oficina del Ingeniero de la Ciudad en o hacia el 21 de Abril, 1936, para solicitar permiso para instalar una prensa movida por un motor eléctrico de 15 c. de f. en el Muelle de Binondo No. 179, Manila.
LY SENG GIAP.
(8 al 20 abr.-36)

Manila, Marzo 31, 1936.
A Quien Concierna:
El firmante por la presente anuncia su intención de dirigir una instancia a la Oficina del Ingeniero de la Ciudad en o hacia el 11 de abril, 1936, para solicitar permiso para instalar 1 motor Compresor de 5 c. de f., 1 de 3 c. de f.; 1 Motor Ventilador de 1½ c. de f. 1 de 2 c. de f.; y 1 Motor de Bomba de 1/6 de c. de f. para el equipo de aire regulado para Hamilton-Brown Shoe Store, Escolta.
THE EDWARD J. NELL CO.
(31-11-abr.-36)

Manila, 31 de Marzo, 1935.
A Quien Concierna:
El firmante por la presente anuncia su intención de dirigir una instancia a la Oficina del Ingeniero de la Ciudad en o hacia el 11 de Abril, 1936, para solicitar permiso para instalar un motor electrico de 6 c. de f. para tableria en el local situado en 2647-2653 Herran, Sta. Ana, Manila.
IDEAL LUMBER & CO.
Por Dy Chee & Co.
(31 al 10abr.-36)

Manila, 6 de Abril, 1935.
A Quien Concierna:
El firmante por la presente anuncia su intención de dirigir una instancia a la Oficina del Tesorero de la Ciudad en o hacia el 14 de Abril, 1935, para solicitar permiso para llevar un Salon de Bowling con 2 mesas en el local situado en 1325-B San Andres, Singalong, Manila.
OLIMPIO GUANZON.
(6 al 13 abr.-36)

Manila, 7 de Abril, 1936.
A Quien Concierna:
El que suscribe por la presente anuncia haber solicitado del Ingeniero de la Ciudad, permiso para instalar en o antes del 17 de abril de 1936, maquinarias de 9⅔ H. P. para uso de nuestra destileria La Clementina No. 240 Marques de Comillas
COMPAÑIA GRAL. DE TABACOS DE FILIPINAS
212 M. de Comillas
(7 al 18-abr.-36)

FINCAS

1,000 M. C.—Cinco Pesos
Hermosos lotes de 1000 a 5000 m. c. a 25 y 30 centavos por m. c. sin interes situados cerca del Filtro de Aguas en Balara rodeado por extensos Parques de verdor perenne. Accesible por Busses via Balintawak y San Juan. Pagos a Cinco Pesos mensuales por cada Mil M. C. Telefonee o vea personalmente al Sr. A. de Zuzuarregui, 2418 Felix Huertas. (sabs.-ene.-.-h.n.a.)

SE VENDEN—Baratisimos terrenos en Quiapo, apropósito para la construcción de posesiones. Razón: AGUADO HERMANOS, 103 Balmes, Manila. Teléfono 2-13-15. (1-abr.-mier.-sabs.)

EN BAGUIO
SE VENDE.—Casa y solar en Baguio, sitio muy deseable. Dara razón: Sr. José Alba, Oficina de Correos, Baguio. (27-3-8-11-24-abr.-36)

Su Salud!...
y la de su familia!
Consérvelas viviendo en el "Petit Baguio" donde muchas familias distinguidas viven hoy en
NEW MANILA
Hermosas Casas, Panorama encantador, Terreno elevado, brisa fresca, frondosos arboles, avenidas y calles anchas, todas las conveniencias de la ciudad. 10 MINUTOS SOLAMENTE DESDE LA P. GOITI.
LOTES A GUSTO DEL COMPRADOR PAGOS A PLAZOS MENSUALES COMO ALQUILERES
Juan Ysmael & Co., Inc.
348 ECHAGUE—Tel. 2-23-40
Domingos Tel. 6-87-25

SE ALQUILAN

SE ALQUILAN—
Altos casa 89 Potenciana, Interior, Intramuros, con 2 habitaciones, sala, comedor, cocina, baño moderno, azotea.
Altos casa 96 P. S. Laktaw (Cristobal), Paco, con 2 habitaciones, baño moderno, sala, comedor, cocina y garage.
Razon: Y. Gomez, A-518 Legarda, Sampaloc, Tel. 2-88-51. (11-abr.-36)

SE ALQUILAN—Habitaciones para señoras y empleadas y se reciben pupilas para las clases de verano en el dormitorio Ntra. Sra. del Rosario, Azcarraga 2241. Teléfono 2-13-41. (sabs.-4-abr.-36)

SE ALQUILA.—Segundo piso 627 Avenida Rizal con entrada en Callejon Katubusan No. 20. Muy a propósito para oficinas, etc. Dirijase a Elmac Inc, 627 Avenida Rizal. (17-mzo.-d.a.-h.n.a.)

SE ALQUILA.—Un apartment en la Calle Pennsylvania No. 1008. Tiene 3 dormitorios, baño, toilette en los altos y bajos; sitio fresco; por P45.00. También apartment moderno en 249 Ayala Boulevard. Razón: Malate Garage, 767 Dakota. Tel. 5-69-66. (4-abr.-d.a.-h.n.a.)

SE ALQUILA O VENDE EN GANGA.—Con buenas facilidades para el pago. Hermosa residencia, construida recientemente con gran lujo en maderas; 400 m/c. de edificación; 4 hermosos dormitorios, 2 grandes y modernos baños, gran sala y comedor, galería, hermosa azotea y demas dependencias. Edificada en Fosch Ave. San Juan del Monte, en un terreno de 3,500 metros cuadrados cercado con verja de hierro y lleno de árboles frutales. Razón: Azcarraga 2205. Teléfono 2-39-44. (sabs.-7-dic.-35)

SE NECESITA

SE NECESITAN.—Agentes de confianza en provincias para vender participaciones de la PHILIPPINE CHARITY SWEEPSTAKES de 10c, 20c, 30c, 40c y 50c. No hay fianza; no hay deposito; comisiones liberales; condiciones satisfactorias; billetes garantizados, premios para agentes; con autoridad del gobierno, etc. Envie pedido de prueba hoy. People's Charity Sweepstakes, Inc., 335 Tuberias, Manila. (4-11-abr.-36)

AVISO

FACILITAMOS DINERO
Adelantamos el 75% del valor neto de maderas y otros productos forestales y agricolas, una vez efectuado el embarque a nuestra consignacion. Nuestra larga experiencia en esta linea nos coloca en condiciones de obtener los mejores precios y condiciones en plaza, en beneficio del concesionario y agricultor. Moderada comision. Honrada actuacion. Trabajamos desde hace 36 años en comisiones y consignaciones; en importacion y exportacion, especulaciones y fabricacion de Chocolate.
CAMPOS RUEDA HERMANOS, Inc.
2205, Azcarraga. P. O. Box 31
(sabs.-22-feb.-36)

SE COMPRA ORO
Compramos oro de minas en pepitas, barras, monedas, de alhajas ropas o fuera de uso y en toda otra forma. Pagamos los mejores precios.
Campos Rueda Hermanos. Inc.
2205 Azcarraga Tel. 2-39-44
(sabs.-7-dic.-36)

¡¡SE REGALAN P5,000.00!!
Consumiendo el exquisito chocolate "La Marina" puede Vd. ganar esta cantidad y otras mas, pues cada paquete contiene un ticket con participacion en 10 numeros de tickets del sweepstake del 21 de Junio de 1936 a que corresponderia este premio y otros varios.
¡¡Consuma chocolate "La Marina" y pruebe su suerte!! Pidalo y no admita otro, en todos los groceries, o en el
Deposito central, CAMPOS RUEDA HERMANOS, INC.
2205 Azcarraga
Telefono 2-39-44
(13-feb.-jue.-sabs.)

AUTOMOVILES

Automóviles Opel y Ford BANTAM — Se venden a precios de verdadera ganga —y estan completamente carenados. Razón: Malate Garage, 767 Dakota. Teléfono 5-69-66. (6-ene.-d.a.-h.n.a.)

ANUNCIOS JUDICIALES

ESTADOS UNIDOS DE AMERICA
Mancomunidad de Filipinas

OFICINA DEL SHERIFF DE LA CIUDAD DE MANILA

SUBASTA PUBLICA

Por cuanto que el HON. EMILIO MAPA, Juez del Juzgado de Primera Instancia de Manila, Filipinas, ha expedido con fecha 28 de Marzo, 1936, en la causa civil No. 48016, en la cual THE INSULAR LIFE ASSURANCE CO., LTD., es demandante y TEOFILO DE JESUS, demandado, una ejecucion que copiada en su parte principal dice:

"Por cuanto que el 14 de Noviembre, 1935, se dictó sentencia por el Juzgado de Primera Instancia de Manila, en el asunto arriba titulado, ordenando que Teofilo de Jesus deposite en este Juzgado en o antes del dia 14 de Febrero, 1936, la cantidad de P3,087.88, con sus intereses desde el dia 1.o de Junio de 1934, mas P8.03 con sus intereses desde el 27 de Diciembre de 1933, mas P30.16 con sus intereses desde el 15 de Diciembre de 1934, mas P30.16 con sus intereses desde el 29 de Diciembre de 1934, mas P30.16 con sus intereses desde el 28 de Octubre de 1935, mas P82.10, mas P350.00. Entiendanse los intereses del 10% al año, liquidables y acumulables mensual y automaticamente a su respectivo capital desde las fechas mencionadas respectivamente, hasta el completo pago de dichas cantidades y sus intereses correspondientes.

"Y por cuanto que Teofilo de Jesus no ha cumplido con lo dispuesto en la sentencia arriba citada.

"Por tanto, ordenamos que vendais en publica subasta el mejor postor las propiedades que a continuacion se describe:

CERTIFICADO DE TRANSFERENCIA DE TITULO No. 45636 (ANTES No. 3020)

"'A PARCEL OF LAND, with the buildings and improvements thereon, situated on the SE. line of calle J. Zamora No. 430, district of Paco. Bounded on the NE. by property of Simona Galvez; on the SE. by properties of Prudencia Linpin and Severina Lorenzo; on the SW. by property of Vicente Alberto; and on the NW. by calle J. Zamora x x x containing an area of Three Hundred and Thirty Three Square Meters and Twenty Square Decimeters (333.20), more or less.

CERTIFICADO DE TRANSFERENCIA DE TITULO No. 45637 (ANTES No. 20128)

"'UN TERRENO (Lote No. 3-D del Block No. 551 de la medicion catastral de la Ciudad de Manila, plano de subdivision), con las mejoras existentes en el mismo, situado en el lado NE. de la Calle Dart, Distrito de Malate, Ciudad de Manila. Linda por el NE. con propiedad de la Ciudad de Manila (Lote No. 1 del Block No. 551) por el SE. con propiedad de Modesto Molina (Lote No 31 del Block No. 551 del plano de subdivision); por el SO. con la Calle Dart; y por el NO. con propiedad de Modesto Molina (Lote No. 3-C del Block No. 551 del plano de subdivision). Midiendo una extension superficial de Trescientos Veintiun Metros Cuadrados con Setenta Decimetros Cuadrados (321.70), mas o menos."'

Por tanto, en virtud de dicha ejecucion con arreglo al articulo 454 y en relacion con el articulo 257 del Codigo de Procedimiento Civil vigente en Filipinas, vendere en subasta publica al mejor postor y al contado, el dia 25 de Abril de 1936, a las nueve (9) de la mañana en la puerta principal del Juzgado de Primera Instancia de Manila, situado en la Calle Arzobispo No. 121, Intramuros, Manila, Filipinas, las propiedades arriba descritas para satisfacer dicha ejecucion con las costas, intereses y gastos de la venta.

NOTA: El rematante se cuidara de investigar los titulos de dicha propiedad y los gravamenes que pesen sobre la misma, si los hubiere.

Manila, Filipinas 2 de Abril de 1936.

JOSE CASIMIRO
Sheriff de Manila
(4-11-18-abr.-36)

SE DESEA

SE DESEA COMPRAR.—Una caldera de segunda mano, de 125 libras de presión y 25 c. de f. Dirijanse al P. O. Box 2698. (7-11-abr.-36)

LOTES desde 100 m. c. a P6—el metro en la calle Nagtahan, junto a la Rotonda de Sampaloc y a 2 km. de la Plaza Goiti. Informes. Manuel Ruiz, General Luna, 268. Teel. 2-27-67. (sabs.-28-mzo.-h.n.a.)

OTRO DEBATE EDEN-FLANDIN

(Continuación de la página 1)

Pierre Etienne Flandin.

El delegado español habla con Aloisi

El señor De Madariaga abrio la sesión dando cuenta de la conversación que tuvo ayer con el baron Pompeo Aloisi, delegado italiano, el cual se limito a decir que repetia el ofrecimiento hecho por Italia de enviar un emisario a Ginebra despues de la Pascua de Resurrección. El señor De Madariaga también hizo notar que el baron Aloisi le habia invitado, asi como al Secretario General Avenol a Roma, para proseguir alli sus negociaciones de paz.

Eden se opone a las negociaciones en Roma

Eden se opuso energicamente a esto. Subrayo la importancia de que se pueda iniciar las conversaciones cuanto antes, y una visita a Roma causaria inevitablemente una dilación. El Ministro del Exterior ingles sugirió que se invitase al gobierno italiano a enviar un delegado a Ginebra lo antes posible y que el Comité de Trece continuase en sesión para fines de consulta. Añadió que podrian surgir cuestiones de infinita gravedad si todavia se retardan los actuales esfuerzos para la terminación de la guerra en Abisinia.

Flandin combate la actitud de Eden

Flandin, sin embargo, combatió energicamente la actitud de Eden diciendo que podria dificultar la marcha de las negociaciones. Eventualmente, habia ganado este punto y el Comité habia decidido levantar la sesión hasta el jueves, 16 de los corrientes, para que el señor De Madariaga pueda determinar si todavia hay alguna esperanza de poner fin a la guerra que ya lleva cinco meses de duración.

Indignado por haber fracasado en su sugestion, Eden dio a entender que habia acordado pedir al señor Vasconcellos, presidente del Comité de 18, que es el Comite de Sanciones, que advirtiera a los miembros de este que debeaian estar preparados para cualquiera reunión, tal vez el viernes próximo, al dia siguiente de la segunda reunión del Comité de Trece.

Esto viene a decir que Eden desea llevar a efecto su amenaza de nuevas sanciones contra Italia, si fallan las presentes negociaciones de paz.

Los locarnistas también celebran sesión

Mientras tanto, esta tarde se reunieron las cuatro potencias restantes de Locarno. La reunión comenzó a las tres y duró hasta las ocho de la noche, volviendo a reanudarse a las 9:15, despues de lo cual se expidió un comunicado que decia que Eden y Lord Halifax, su asociado en todas las recientes reuniones locarnistas, habian resuelto partir para Londres esta noche.

Tienese entendido que la delegación inglesa sostuvo, durante las deliberaciones de las potencias de Locarno este dia, que no estaban agotados todos los resortes de conciliación entre Francia y Alemania, pues cree que hay en las proposiciones de paz de Alemania varios puntos todavia abiertos a ulterior examen.

Estos puntos, segun informes autorizados de la agencia **Reuter**, seran discutidos probablemente entre Eden y un representante aleman en Londres, augurándose que toda la cuestión sera de nuevo sometida a estudio para cuando se reuna el Consejo de la Liga en todo el mes de mayo.

Los etiopes envian otra protesta a la Liga

(De la Agencia Reuter)

Ginebra, 10 de abril.—La apelación del Comité de Trece de la Liga dirigida a Italia y a Etiopia para que se abstengan de emplear métodos inhumanos de guerra ha dado hoy lugar a una protesta del gobierno etiope, que no quiere ser tratado bajo las mismas condiciones que Italia.

El delegado etiope aqui ha protestado de que la Liga no establezca ninguna distinción entre la victima y el agresor, haciendo caso omiso de peticiones e investigaciones.

También mencionó nuevos cargos de atrocidades, alegando que los italianos estan ahora usando gas en el frente Ogaden de Abisinia.

Asimismo se han recibido este dia dos notas de Italia, protestando contra la alegada tortura de los prisioneros italianos y el bombardeo etiope de un hospital de campaña italiano el 31 de marzo.

Un sub-comité de juristas investigará a Italia

(Servicio Transoceanico)
Exclusivo a "La Vanguardia"

Ginebra, 8 de abril.—El Comité de Trece de la Liga de las Naciones ha nombrado este dia un subcomité de juristas que se encargara de investigar los cargos de que Italia esta usando gases venenosos en la guerra en Etiopia.

El Comité dio facultades a su presidente, el delegado español, señor Salvador de Madariaga, para dar pasos a fin de conocer fijamente las clausulas del premier Mussolini para la paz en el imperio africano. El señor Madariaga discutira el asunto con el delegado italiano aqui mañana.

El capitan Anthony Eden, Ministro del Exterior de Gran Bretaña, sometió al Comité una lista de las ocasiones en que, según se alega, los italianos emplearon gas venenoso. Protestó del uso de tales gases ante el Comité de Conciliación de la Liga. Dijo que el convenio internacional que prohibe el uso de gases asfixiantes habia sido firmado por Italia y Etiopia en 1925 y que "este convenio prohibe absolutamente el uso del gas".

Inglaterra intervino en las deliberaciones del Comité, resuelta a combatir cualquiera ulterior dilación en la apertura de las negociaciones de paz y ansiando un pronto convenio para poner fin a las hostilidades.

Mejico protesta contra la "paralización" de las sanciones

Mejico protestó ante el Comité contra la "paralización" de las sanciones. Mientras tanto, el uso del gas venenoso en los raids aereos sobre Dessie ha sido anunciado por el gobierno etiope en Addis Abeba. El informe decia que siete aeroplanos italianos de guerra bombardearon Dessie durante el dia. Una noticia de que uno de los aeroplanos se dirigia a Addis Abeba causó un exodo de los no combatientes.

Un comunicado oficial venido de Quoram decia que "numerosas escuadrillas de aeroplanos italianos han examinado la retaguardia de las lineas etiopicas durante estos ultimos cuatro dias. Esparcieron liquidos y gases y entre la población civil se registro un gran numero de victimas. Creese que ochenta murieron y 300 resultaron heridos con este método de guerra".

El comunicado niega que los italianos hayan ocupado Quoram.

Un informe de Gur, Eritrea, afirmaba que una patrulla de aviadores italianos planeaba entrar en Addis Abeba. Estan dando pasos para que 200 aeroplanos vuelen sobre la capital etiopica. Se han lanzado pronosticos de que Dessie caeria dentro de una semana y que acaso Harrar sea tomada simultaneamente por los italianos. Los aviadores fascistas estan observando los pasos del Emperador Haile Selassie, por si desea escaparse de antemano de Addis Abeba, en aeroplano.

En Roma, el Duce dijo ante el gabinete italiano que las colonias italianas en el Africa Oriental solo estarian seguras "con la total aniquilación de las formaciones militares etiopicas".

Misterioso buque a cien millas de Brindisi

Alejandria, 8 de abril.—Un buque misterioso, italiano al parecer, con hileras de minas en su cubierta, ha sido visto recientemente, según informes, volando a una distancia de diez a cien millas de Brandisi.

El barco tiene una popa en forma de rampa, como un coloca-minas.

Mueren tres flagelantes

(Continuacion de la pagina 1)

tan profundas que sangraron profusamente y nadie pudo restañar la sangre, debido a la ignorancia de la gente en los barrios.

Nuestros informantes dicen que las tres victimas habian sido heridas en la espalda, transversalmente, en vez de verticalmente, y se cree que se habrán cortado algunas venas que causaron una hemorragia copiosa.

Los tres penitentes consiguieron recorrer la distancia que se habia asignado, pero después perdieron el conocimiento siendo tendidos a la sombra de unas cañas, donde expiraron uno tras otro.

La práctica de flagelarse en los días de Jueves Santo y Viernes Santo en los barrios remotos y entre gente ignorante, data de hace mucho tiempo. Esta costumbre ha caído casi en desuso durante estos tiempos modernos, pero aun quedan personas que lo practican como penitencia por sus pecados.

El Jueves Santo, los penitentes no se hieren, pero se hacen amarrar fuertemente las piernas y las pantorillas, los brazos, así como todo el cuerpo y en esta forma se azotan o se hacen azotar las espaldas mientras recorren la distancia de una milla bajo el calor del sol. El Viernes Santo esta ceremonia se repite pero con más severidad, llegando algunos a herirse en la espalda con pedazos de botellas.

Una persona, la misma que trajo esta información a Manila, dice haber hecho esta penitencia por espacio de 18 años.

Cesación de las prácticas luctuosas

(Servicio Informativo)
Exclusivo a "La Vanguardia"

Malolos, Bulacán, 11 de abril.—A primera hora de este día y con el repicar de campanas en todas las parroquias católicas, anunciando el advenimiento del Sábado de Gloria, cesaron como por ensalmo todas las prácticas luctuosas semi-religiosas del pueblo de la provincia en boga durante toda la cuaresma y, sobre todo, durante los primeros 5 días de la Semana de Pasión. Se aluden aquí, como dos de dichas prácticas ocasionales, el "pabasa" o lectura cantada y el "cenáculo" o dramatización escénica al aire libre, de la Pasión y Muerte del Mártir del Gólgota.

Con la caracterización, como figura central, de Jesucristo, se caracterizan igualmente los demás personajes dramáticos de la Redención. La Virgen María, San José, los Apóstoles con inclusión de Judas, las tres Marías con la Verónica, Simón Cireneo, José de Arimatia y otros de un lado; Pomero Pilato, Caifás, Herodes, Anás, Malco, Longinos, Dimas, Gestas y varios más son de los que inspiran intérpretes de la dramatización. Esta, por regular, se hace dialogada en versos vernaculares, y suele representarse al aire libre para edificación, remembranza y popularización del Divino Drama de la Redención.

El "cenáculo" y el "pabasa", además de las funciones religiosas de rigor en Semana Santa, constituyen, para las masas pueblerinas y rurales, el acontecimiento local más atrayente y espectacular, destacadísimo e interesante de la temporada. Por ambos, las calles de todos los pueblos y barrios de la provincia se mantienen animadas toda la noche del Viernes Santo hasta el alba o la salida del sol en la mañana del Sábado de Gloria.

Las últimas estrofas del "pabasa" y del "cenáculo" se cantaron y se recitaron, respectivamente, por postrera vez este año al sonar esta mañana temprano las voces metálicas de las campanas, enmudecidas desde la mañana del Jueves Santo. Con ello, se dió la señal de la reapertura de las velaciones en las parroquias católicas. También volvieron a vibrar los tubos acústicos de los órganos o las cajas sonoras de los armonios, listos nuevamente para hacer oir dentro de las naves de las iglesias y los templos las jubilosas melodias de las marchas nupciales.—Ana Haw.

NOTAS MARITIMAS

DE ALTA MAR E INTERINSULAR

BARCOS DE CABOTAJE

El LUZON, de la Compañia Marítima, sale esta noche, a las 9, para Cebú, Cagayán de Misamis y Bugo. Vuelve a este puerto cada viernes.

El KOLAMBUGAN, de la Everett Steamship Corporation, parte el 14, a las 5 p. m., para Cebú y Cotabato. Llegó este día de dichos puertos.

El MAYON, de la Dollar Company, y el CORREGIDOR, de la Compañía Marítima, llegarán mañana por la mañana de su viaje regular al sur.

El LEPUS, leva anclas esta noche para Pandan, Currimao, Claveria y Aparri y vuelve el 20 según la Compañía General de Tabacos de Filipinas.

BARCOS DE ALTURA

El EMPRESS OF RUSSIA, de la Canadian Pacific, también llegará mañana, a la misma hora, procedente de Vancouver y Victoria via Japón y China.

El PRESIDENT HOOVER, de la Dollar Line, arribará mañana y atracará al Pier 7 a las 8 a. m. Viene de EE. UU. via Hawaii, Japón y China.

El PRESIDENT HAYES, también de la Dollar Line, esperado en Manila el 13; saldrá a la medianoche del mismo día en viaje mundial.

El KULMERLAND, de la Hamburg-Amerika Linie, llegará mañana al amanecer, de Europa via puertos del Oriente, según Behn, Meyer and Co.

MOVIMIENTO DE VAPORES

LLEGADAS

Barcos de altura

Tel. No. HOY
21521 Los Angeles y San Francisco—TOSARI, Dut. m.
21307 Hongkong—CHANGTE, Br. s.

ABRIL 12
22924 China y Japon—KULMERLAND, Ger. m.
23131 New York, Boston y Baltimore via Albay ports, Java, Singapore y Cape of Good Hope—IRISBANK, Br. m.

ABRIL 13
23131 China y Japon—AGAMEMNON, Br. s.
22236 Japon via Hongkong—KITANO MARU, Jap. s.
23656 Vancouver y Victoria via Hongkong, Shanghai, Kobe y Yokohama—EMP. OF RUSSIA, Br. s.
22441 Boston y New York via Singapur, Penang, Colombo, Bombay, Suez, Port Said, Alejandria, Napoles, Genova y Marsilla—PRES. HAYES, Am. s.

ABRIL 14
23134 New York via Iloilo y Cape of Good Hope—LEVERNBANK, Br. m.
22062 Hongkong, Shanghai y Kobe—HELENUS, Br. s.
22441 San Francisco y Los Angeles via Hongkong, Shanghai, Kobe, Yokohama y Honolulu—PRES. HOOVER, Am. s.
22696 Europa via Singapore, Penang Colombo y Port Said—GROOTEKERK Dut. s.
49660 Europa via Cebu, Singapur, Penang y Suez—BENRINNES, Br. s.

ABRIL 15
22924 Marsella, Rotterdam y Hamburgo via Cebu, Singapur, Penang, Colombo y Port Said—RAMSES, Ger. m
22696 Capetown via Saigon, Bangkok, Singapore, Batavia, Reunion, Mauritius, Tamatave, Lorenzo Marquez, Durban, East London, Port Elizabeth y Mossel Bay—TASMAN, Dut. m.

Barcos de cabotaje

Tel. No. HOY
22401 Pandan, Currimao y Aparri—LEPUS, Am. s.
49839 Iloilo y Pulupandan—NEGROS, Am. s.
49832 Masbate, Calbayog, Catbalogan y Tacloban—LEYTE, Am. s.
49839 Cebu, Cagayan de Misamis y Bugo—LUZON, m. s.
22794 Masbate, Tacloban y Catbalogan—CHURRUCA, Am. s.
49046 Iloilo y Cebu—YLOILO, Am. s.
22794 Cebu, Zamboanga y Davao—SORSOGON, Am. s.
49582 Coron, Culion, Cuyo, Araceli y Puerto Princesa—FORTUNA, Am. m.
21960 Rio Guinobatan, Gubat, Legaspi, Tabaco y Virac—CETUS, Am. s.
21116 Badajos, Azagra, Capiz y New Washington—NTRA. SRA. DEL ROSARIO, Am. s.
48143 Gasan, Boac, Pitogo, Macalelon y Srta. Cruz—KIM LING, Am. s.
49926 Aroroy, Donsol, Magallanes y Sorsogon—ESTEBAN RIU, Am. m.

ABRIL 12
22794 Iloilo y Pulupandan—BISAYAS, Am. s.

ABRIL 13
49839 Cebu, Dumaguete, Dipolog, Zamboanga, Cotabato y Jolo—ISLAS FILIPINAS, Am s.

ABRIL 14
49839 Iloilo y Cebu—CORREGIDOR, Am. s.
22441 Iloilo, Zamboanga y Cebu—MAYON, Am. s.
49839 Mangarin, Capiz, Romblon y New Washington—ROMBLON, Am. s.
49860 Tilic, Calapan, Boac, Gasan, Romblon Capiz y New Washington—BOHOL II, Am. s.
47475 Calapan, Batangas, Boac, Gasan, Naujan, Pola, Quinabigan y Pinamalayan—CAPIZ, Am. s.
21431 Calapan, Batangas, Naujan, Boac, Gasan y Pinamalayan—SOLIMAN, Am. s.
4986 Cebu y Kolambugan—KOLAMBUGAN, Am. m.
25697 Coron, Culion, Cuyo, Araceli Puerto Princesa y Brook's Point—STO. DOMINGO, Am. m.

ABRIL 15
49860 Rio Guinobatan, San Carlos, Manapla, Bacolod y otros puertos de Negros—ROBERT O, Am. m.
49839 Cebu, Maribojoc, Zamboanga, Davao, Talomo, Daliao y Mati—BOHOL, Am. s.
21193 Legaspi, Tabaco y Virac—DOS HERMANOS, Am. s.

SALIDAS

Barcos de altura

Tel. No. HOY
21307 Australia—CHANGTE, Br. s.
23656 Vancouver y Victoria via Yokohama, Kobe, Shanghai y Hongkong—EMP. OF RUSSIA, Br. s.

ABRIL 12
22924 Europa via Suez, Colombo, Penang y Singapur—KULMERLAND, Ger. m.
22441 Los Angeles y San Francisco via Honolulu, Yokohama, Kobe, Shanghai y Hongkong—PRES. HOOVER, Am. s.

ABRIL 13
23131 Japon—LEVERNBANK, Br. m.
23131 Europa via Singapur—AGAMEMNON, Br. s.
22062 New York, Panama y Los Angeles—HELENUS, Br. s.
22236 Australia via Davao—KITANO MARU, Jap. s.
49660 Hongkong—BENRINNES, Br. s.
22441 New York via Havana, Panama, Los Angeles, San Francisco, Honolulu, Kobe, Shanghai y Hongkong—PRES. HAYES, Am. s.
22696 Japon y China—GROOTEKERK Dut. s.

ABRIL 14
22696 Java via Puertos filipinos del sur—TASMAN, Dut. m.

ABRIL 15
23151 Japon—KISO MARU, Jap. s.
22924 Japon y China—RAMSES, Ger. m.
23131 Amoy—ANKING, Br. s.
49804 Europa via Singapore—BERTRAM RICKMERS, Ger. s.
23131 New York, Los Angeles y San Francisco—LOSSIEBANK, Br. m.
21521 Hongkong—SIAMESE PRINCE, Br. m.

Barcos de cabotaje

Tel. No. HOY
49839 Mangarin, Capiz, Romblon y New Washington—ROMBLON, Am. s.
49860 Tilic, Calapan, Boac, Gasan, Romblon, Capiz y New Washington—BOHOL II, Am. m.
49839 Cebu, Dumaguete, Dipolog, Zamboanga, Cotabato y Jolo—ISLAS FILIPINAS, Am. s.
25697 Coron, Culion, Cuyo, Araceli, Puerto Princesa y Brook's Point—STO. DOMINGO, Am. m.
21193 Legaspi, Tabaco y Virac—DOS HERMANOS, Am. s.
49869 Cebu y Cotabato—KOLAMBUGAN, Am. m.

ABRIL 12
49839 Iloilo y Cebu—CORREGIDOR, Am. s.
22441 Iloilo, Zamboanga, Cebu e Iloilo—MAYON, Am. s.
47475 Calapan, Batangas, Naujan, Boac, Gasan, Pinamalayan, Pola y Quinabigan—CAPIZ, Am. s.
21431 Calapan, Batangas, Naujan, Boac, Gasan y Pinamalayan—SOLIMAN, Am. s.
49860 Cebu y Cotabato—KOLAMBUGAN, Am. m.

ABRIL 13
22794 Pulupandan e Iloilo—VENUS, Am s.
49860 Rio Guinobatan, San Carlos, Manapla, Bacolod y puertos de escala—ROBERT O, Am. m.
49839 Cebu, Maribojoc, Zamboanga, Davao, Taliao, Talomo y Mati—BOHOL, Am. s.
21960 Rio Guinobatan, Masbate, Calbayog, Catbalogan y Tacloban—ABRA, Am. s.

ABRIL 15
22401 Pandan, Currimao y Aparri—ISIDORO PONS, Am. s.
49860 Cebu, Bais, Dumaguete, Zamboanga, Cotabato, Port Holland y Jolo—RIZAL, Am. m.
48143 Bulan, Magallanes, Sorsogon, Donsol y Casiguran—MARINDUQUE, Am. s.
49839 Bulan, Casiguran, Sorsogon, Legaspi y Catarman—MASBATE, Am. s.

Pasajeros que llegan y salen

El PRESIDENT HOOVER llegará mañana y atracará al pier 7 a las 8 de la mañana. Trae a los siguientes pasajeros:

Mr. y Mrs. J. Brock, Mrs. E. Belcher, Mrs. M. Bauer, S. F. Griffin, C. J. Charake, Mr. y Mrs. Cole, niño H. Cole, Rev. A. De R. E. French, Mr. y Mrs. E. broek, niño W. Heybroek, M. G. obispo C. Jurgens, K. Koon Marsh, Mr. y Mrs. C. H. Pa Mr. y Mrs. W. Parshall, Miss Didout, M. Romberg, Mr. y Mrs. J. Rittenour, Mr. y Mrs. A. senblatt, Miss A. Steger, R. L. C. Swanson, Mr. y Mrs. E. S. genheim, Mr. y Mrs. R. J. W niño J. W. y T. Warne, C. E. fin, Mrs. J. Clarke, niño D. Cap. L. B. Greaves, A. Pamintu Miss S. Sherman, O. B. Steven, B. Steven, Mrs. B. Tatum y G. Traeger.

Una lancha se hunde tras un...

(Continuación de la página 1)

de la embarcacion filipina tandose sobre uno de sus costados. La violencia del choque abrió un enorme boquete en uno de los costados de la "Manila X" causando su hundimiento unos minutos después.

De fuentes particulares se ha sabido, sin embargo esta mañana que los dueños del "Shinto Maru" han llegado a un arreglo con los de la "Manila X" comprometiendose a sacar a flote la embarcacion si fuese posible y pagar todos los daños sufridos por la misma y que se calculan en varios miles de pesos.

La embarcacion siniestrada es de la propiedad de la "Philippine Fishing Company" y estaba piloteada por Antonio Encarnacion. Tiene un tonelaje bruto de 51.85 y es de 21 pies de longitud y 4.55 de ancho y fue matriculada en Manila en 1928.

President Liners

Rumbo Al Oeste Via Puertos De China Y Japón

BARCOS	Sale N. York	Sale Los Ang.	Sale S. Fran.	Sale Seatle	Llega Manila
PRES. JEFFERSON	....	....	....	Abr. 11	Mayo 4
PRES. MONROE	Mzo. 19	Abr. 6	Abr. 10	....	Mayo 11
PRES. COOLIDGE	....	Abr. 13	Abr. 17	....	Mayo 9
PRES. JACKSON	....	....	....	Abr. 25	Mayo 18
PRES. VAN BUREN	Abr. 2	Abr. 20	Abr. 24	....	Mayo 25
PRES. TAFT	Abr. 9	Abr. 25	Mayo 1	....	Mayo 23
PRES. GARFIELD	Abr. 16	Mayo 4	Mayo 8	....	Jun. 8

Rumbo Al Este via Puertos De China Y Japón

BARCOS	Sale Manila	Llega Seatle	Llega S. Fran.	Llega Los Ang.	Llega N. York
PRES. HOOVER	Abr. 14	....	Mayo 6	Mayo 10	....
PRES. GRANT	Abr. 22	Mayo 13	....	....	....
PRES. CLEVELAND	Mayo 2	....	Mayo 26	Mayo 30	Jun. 15
PRES. JEFFERSON	Mayo 6	Mayo 27	....	....	....
PRES. COOLIDGE	Mayo 13	....	Jun. 3	Jun. 7	....
PRES. JACKSON	Mayo 20	Jun. 10	....	....	....
PRES. TAFT	Mayo 30	....	Jun. 23	Jun. 27	Jul. 13

EUROPA—NUEVA YORK
Via Straits, India, Egipto y el Mediterraneo
PRES. HAYES .... Abr. 13
PRES. WILSON .... Abr. 27
PRES. MONROE .... Mayo 11
PRES. VAN BUREN .... Mayo 25
Atractivos pasajes reducidos de ida y vuelta en conexion con las rutas regulares.

ILOILO-ZAMBOANGA-CEBU
S. S. MAYON
EXCURSION ESPECIAL DE VERANO
P66.00
Saldrá de Manila el 14 de Abril
Iloilo, Zamboanga y Cebú
Es fresco en el MAYON

DOLLAR STEAMSHIP LINES—AMERICAN MAIL LINE
Port Area Tel. 2-24-41

Ex-Presidente deportado con...

(Continuación de la pagina 1)

cado las acusaciones lanzadas por miembros izquierdistas de la Camara de Diputados de que el señor Calles habia sido el causante del bombardeo de un tren de Vera Cruz el lunes, en el que perecieron doce personas.

Los izquierdistas alegaban que Calles estaba fomentando una agitación anti-gubernamental y trataba de provocar la intervención de Estados Unidos en Mexico.

Ostensiblemente, Calles se ha abstenido de toda actividad politica desde diciembre en que volvio aqui de un exilio voluntario de seis meses en los Estados Unidos después de haber perdido la preponderancia politica en su pais hace un año.

MANILA STEAMSHIP CO.

SALIDA DE VAPORES V/ VIZCAYA V/ SORSOGON
Saldran, alternativamente, para Cebu, Zamboanga y Davao, los Sabados a las 5 p. m.

V/ BISAYAS
Sale para Iloilo y Pulupandan todos los domingos, a las 7 a. m.

V/ VENUS
Sale para Pulupandan e Iloilo, todos los Miercoles, a las 5 p. m.

M/ LA FLORECITA
Saldra para Pagcauayan y Catabangan el ....

V/ CHURRUCA
Sale para Masbate, Tacloban y Catbalogan todos Sabados, a las 12 del dia.

M/ STA. TERESITA
Saldra para Lauang y Oras el ....

DIRIJANSE A
805 Muelle de la Industria, Manila
ELIZALDE & CO., INC
Tel. 2-27-94
Tel. 2-27-92

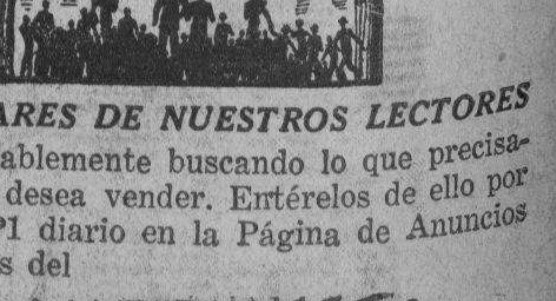

CENTENARES DE NUESTROS LECTORES
están probablemente buscando lo que precisamente Vd. desea vender. Entérelos de ello por medio de P1 diario en la Página de Anuncios Clasificados del

MANILA BULLETIN
Evangelista y Raon
Tel. 2-11-02

M.E.C.D. 2016

EL NAM CHING VS. 'X', MAÑANA POR LA TARDE

Otros dos partidos hay señalados en relación con la liga de foatbll por la posesión de la Copa Whitbread

Mañana por la tarde, en el campo de los Padres Paules en San Marcelino, se jugarán otros dos partidos de futbol en relación con la liga actual por la Copa Whitbread. El primer juego comenzará a las 3:15 p. m. y será entre el Nam Ching y el once "X." En vista de que estos dos equipos tienen bien niveladas sus fuerzas, se anticipa un partido muy reñido. El Nam Ching fué derrotado por el Imperial el domingo pasado, pero mañana saldrá al campo decidido a reivindicarse a costa de sus adversarios, los del "X", quienes a su vez estan dispuestos a hacer todo lo posible por mantenerse en lugar prominente en la liga.

En el segundo partido de la tarde medirán fuerzas el Imperial, contendor del Nam Ching y el Cheng Hua, el otro equipo chino participante. Aunque el Cheng Hua, lo mismo que el Nam Ching, fué derrotado a vez pasada promete mejorar su juego mañana y hacer un esfuerzo por presentar buena lucha, por lo menos, con el formidable Imperial.

Las alineaciones para mañana son a continuación:

NAM CHENG	vs.	X.
Lee Tong Monn	g.k.	A. Garcia
Chee Lun	r.f.b.	P. Beresiarte
Lee Min San	l.f.b.	J. Crame
Ng C. Chin	r.h.b.	A. Fernandez
Tan Shit Tin	c.h.b.	E. Valles
Chia Win	l.h.b.	L. Larrazabal
Lee Hum Mon	r.o.	J. Tillman
Chua Kai Hei	r.i.	A. Larrazabal
Ng Kim Kong	c.f.	F. Valdez
Chung Tong	l.i.	R. Valdes
Lee You	l.o.	A. Crespo
IMPERIA	vs.	CHENG HUA
J. Garcia Saad	g.k.	Sy Hay Teng
J. Blanco	r.f.b.	Pe Lim Sieng
R. Alegre	l.f.b.	Tan Eng Lam
J. Morales	r.h.b.	Uy Ching Liong
J. Arnaiz	c.h.b.	Uy Chiao Chiu
R. Nieto	l.h.b.	C. Dujunco
J. Luling	r.o.	Dee Tian Sang
J. Legarza	r.i.	Yu Shiu Hun
J. Ortigas	c.f.	Uy Ching Chuan
J. Martinez	l.i.	Chua Chi Lun
R. Uriarte	l.o.	Chan Han Wa

Aspirante a candidato

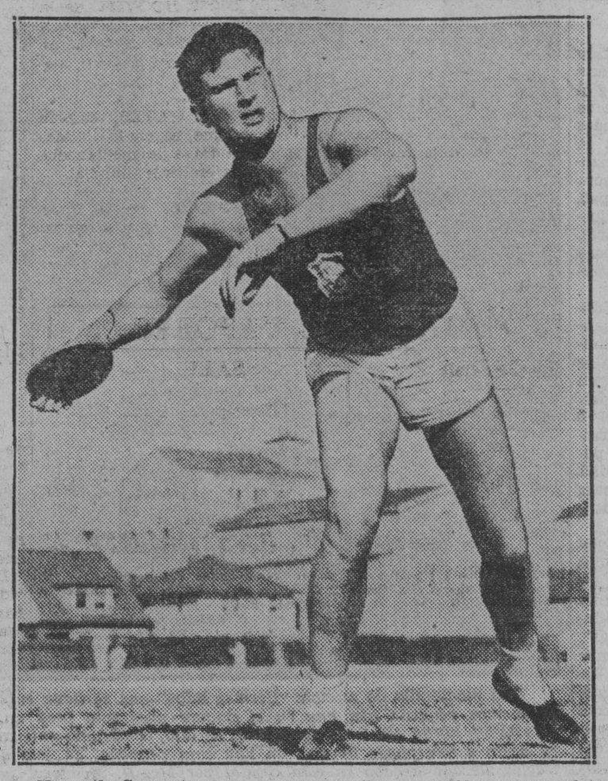

Kenneth Carpenter, que aparece arriba en acción, es un atleta de la Universidad del Sur de California que tiene muchas posibilidades de ser uno de los candidatos a formar el equipo olimpico de los Estados Unidos que tomara parte en los juegos de 1936, en Berlín, Alemania. Bajo la dirección del veterano coach Dean Cromwell, Carpenter se esta entrenando actualmente en Los Angeles. Su registro en el lanzamiento del disco sobrepasa los 165 piés de distancia.

Se daran facilidades a los motoristas en la Olimpiada

Para facilitar la entrada en Alemania a los automovilistas extranjeros que asistan a la próxima Olimpiada en agosto de 1936, las Aduanas de las fronteras entregarán a quienes lo soliciten verbalmente un "Certificado aduanero Olímpico" conforme a las siguientes disposiciones:

1.a—Tendrán derecho a este certificado únicamente los turistas extranjeros que pasen la frontera en un vehículo extranjero (automóvil, autobus, motocicleta, etc.) sin el certificado correspondiente (tríptico, Carnet de Passages), pero provistos de un pasaporte de viaje en regla. A viajeros que hayan sido multados por haber infringido las leyes sobre impuestos, las prohibiciones de importación o exportación o las disposiciones relativas a las divisas, o que sean sospechosos de tales infracciones, se les podrá denegar este certificado. La posesión de un carnet olímpico o de una tarjeta para visitar la Olimpiada no dará derecho a recibir este certificado fronterizo.

2.a—Los Certificados aduaneros Olímpicos se extenderán únicamente del 25 de julio al 16 de agosto de 1936. La persona provista del certificado podrá entrar una vez en Alemania durante el tiempo citado y salir del país del 25 de julio al 15 de septiembre de 1936 sin ofrecer ninguna garantía por los derechos que hubieran tenido que pagarse por el vehículo en cuestión.

La Aduana revisará el vehículo y los respectivos documentos, extendiendo luego el citado Certificado Olímpico de acuerdo con dicha revisión.

El viajero firmará la declaración de obligación en la copia del certificado.

El turista deberá pagar 1 marco por cada certificado a cualquiera de los funcionarios autorizados para ello. En el mismo certificado se hará constar que dicha suma ha sido pagada y recibida con arreglo a lo dispuesto por las leyes. En modo alguno podrá ser prolongado el plazo para volver a exportar el vehículo. El viajero, empero, podrá recurrir a cualquier Aduana de Alemania (incluso a las del interior del país) solicitando el despacho de su automóvil, etc. conforme a los procedimientos normales, toda vez que no haya logrado salir del país dentro del plazo fijado en el certificado. En tal caso devolverá el certificado al recibir el tríptico o la garantía prestada.

La Aduana en la frontera está autorizada para prolongar el plazo de permanencia en Alemania cuando el interesado pueda comprobar por un certificado oficial de cualquier Autoridad competente (aduanera) que un accidente, una interrupción de tráfico, etc. lo han obligado a demorar el regreso.

La esencia contenida en el depósito principal del vehículo (automóvil, autobus, motocicleta) que entre en Alemania del 25 de julio al 16 de agosto estará libre de derechos, siempre que sirva para la alimentación directa del motor. La restricción de la exención de derechos sobre 20 litros quedará abolida por dicho tiempo para los vehículos citados.

Clever Henry vs. Jose Villanueva

Un buen card de peleas presentará el Stadium de Laguna el sábado por la noche. En el encuentro principal de la noche, Clever Henry, el campeon featherweight de Cebú medirá fuerzas con Joe Villanueva, anterior campeón bantamweight que ahora esta pegándose en la división feather.

Esta será la primera aparición de Villanueva ante el público aficionado de esta localidad. El bout esta señalado para diez asaltos.

En el encuentro semifinal de ocho asaltos, Speed Navarro, de este pueblo se verá frente a C. Fidel, de Imal. Este encuentro promete ser muy interesante o mejor aun que la pelea principal.

Los otros encuentros:

PRELIMINARES

Star Terry	vs.	Clever Tacic
6 asaltos		
Little Gorio	vs.	Little Arca
6 asaltos		
Tiny Freeman	vs.	Little Henry
4 asaltos		
Speed Saluvan	vs.	Star Franklin
4 asaltos		
Young Narcing	vs.	Young Cycline
4 asaltos		

CURTAIN RAISER

Young Valentine	vs.	Big Boy
4 asaltos		

EL 'MARYANNE' SIGUE EN EL PRIMER LUGAR

Las carreras de eliminación por la Copa Rockwell terminaran mañana.—El "Nalo" en segundo puesto

Estado actual	*Puntos*
Maryanne II	38
Nalo	36
Elena	32
Ellen	26
Fi-Ting	20
Lintik	11
Tala	11
Ninchi	9
Nansetta	7
Gaiety Girl	6
Leomar	5
Ondinna	0
Limbas	6

Las carreras de yates, de eliminación, por la posesión de la copa ofrecida por el comodoro James Rockwell y bajo los auspicios del Manila Yacht Club, terminaran mañana. A juzgar por lo bien que se han portado hasta ahora los yates participantes se anticipa una lucha reñida por la supremacia.

Con el comodoro Rockwell como piloto y Naftaly de tripulante, el yate "Nalo" ganó la carrera de ayer en la pista triangular de la Bahía de Manila. Como resultado de esta victoria, el "Nalo" se ha aproximado mas al "Maryanne" que es el que encabeza actualmente las competiciones. El "Maryanne II" con un total de 38 puntos a su crédito ocupó el primer puesto y le sigue el "Nalo" con 36 puntos.

Antes de celebrarse la carrera de ayer, el yate "Nalo" empataba por el segundo puesto con el "Elena," con 8 puntos cada uno de ellos.

En la carrera de ayer el "Maryanne II" llegó en segundo puesto y el "Lintik" en tercer lugar. El "Fi-Ting" llegó cuarto y el "Ninchi" renunció a la carrera. La carrera semi-final se celebrará hoy.

Resultados de ayer:

1. Nalo——Rockwell, Naftaly
2. Maryanne II—Barcal, Crovat
3. Lintik—Heyward, Merchant
4. Fi-Ting—Tigh, Wing
5. Elena—Schradieck, Jones
6. Ellen—Thomas, Walker
7. Tala—Swan, Fox
8. Limbas—H. Morton, R. Janda

8134 visitantes en un solo día en el trên olímpico

El tren olímpico, la Exposición olímpica rodante, que recorre actualmente toda Alemania se detuvo hace poco algunos días en Leipzig para satisfacer la curiosidad de los buenos moradores de la ciudad del libro. Nada menos que 8134 personas visitaron en un solo día esta Exposición olímpica, tomando parte en las representaciones cinematográficas celebradas en el propio tren. En cuatro días asistieron casi 26,000 personas. En Dessau se contaron más de 10,000 visitantes en dos días.

Estas cifras demuestran que la idea del Comité de Propaganda no pudo haber sido más acertada y digna de elogio. En todas partes fué acogido el tren olímpico con tal entusiasmo y muestras de aprobación, que sin exageración alguna puede decirse que su exhibición y los medios de propaganda de que se sirve para llamar la atención de las grandes masas, como: la cinematografía, la tribuna, la fotografía, etc., contribuirán en sumo grado a despertar el interés del gran público por Juegos Olímpicos. El tren continuará dentro de poco su larga peregrinación por Vestfalia y el Rhin, regresando a Berlín, el punto de partida, después de haber recorrido el Sur de Alemania, Sajonia, Silesia, etc.

La idea Olímpica en las escuelas alemanas

La participación de todo el pueblo alemán en los Juegos Olímpicos, que para algunos extranjeros serán un acontecimiento inolvidable, según pudo verse en los Juegos de invierno celebrados hace poco en Garmisch-Partenkirchen, presenciados por un número de espectadores tan considerable como no se había visto hasta la fecha ninguna de las Olimpiadas de invierno anteriores, la participación del pueblo alemán decimos, sería punto menos que imposible si la juventud, gracias a los esfuerzos de sus maestros y jefes, no estuviera tan convencida de la importancia de los Juegos Olímpicos para las futuras generaciones y las relaciones entre los diferentes pueblos de la tierra.

En un decreto dirigido hace poco a las autoridades escolares llamaba el Ministro de Instrucción y Enseñanza la atención de los profesores y maestros de escuela sobre la necesidad y conveniencia de inculcar la idea olímpica en el cerebro de los que mañana tendrán en sus manos el destino de la nación. No sólo la cultura física—dice el decreto—ha de ser objeto de especial atención y cultivo de parte de los maestros de escuela, sino que también a los ramos relacionados directa o indirectamente con la idea olímpica, como historia, idiomas antiguos, alemán, geografía y ciencias naturales, hay que consagrar un cuidado especial, ya que sólo así es posible arraigar en la mente de la juventud el amor por los deportes en sus más diversas manifestaciones. Donde la Prensa, la radiodifusión, la propaganda deportiva, la fotografía y el cinematógrafo puedan ser incluídos en este marco como elementos y factores decisivos, conviene dejarles el puesto libre en armonía con las leyes y disposiciones vigentes.

Otro equipo que pertenece a Chicago

He aqui algunos jugadores del equipo White Sox, de Chicago, entrenándose para la próxima temporada. De Izquierda a derecha: Charles Uhas, infielder; Russell Evans, pitcher; Frank Grube, catcher; y Caithamer, catcher. Los White Sox, que no se han portado muy bien desde hace mucho tiempo, pertenecen, además de los Cubs, a Chicago, pero juegan en la Liga Americana.

Buenos juegos en la liga Vandals

Buenos encuentros hay señalados para este día y mañana en Sampaloc, en relación con la liga de basketball de verano bajo los auspicios de la sociedad Vandals, de dicho distrito. Por otra parte, como atracción principal de la tarde, el quinteto de Calamba, Laguna, vendrá mañana a Manila para jugar un partido de exhibición en el campo de los Vandals. Jugará contra el cinco "Bats."

En uno de los encuentros principales de esta tarde el quinteto del Ejército Filipino medirá fuerzas con el equipo Adonis, en el Open Junior.

El programa de juegos para hoy y mañana va a continuación:

Esta tarde:

6:30 p. m.—Plaridel A. C. vs. United Vitas

7:30 p. m.—Poison A. C. vs. Tinajeros, Rizal

8:30 p. m.—Philippine Army vs. Adonis

Mañana:

3:00 p. m.—NYSA, Navotas vs. San Sebastian Sporting Society

4:00 p. m.—Chinese Go Chu vs. Castillejos Maroons

5:00 p. m.—Calamba, Laguna vs. Bats

6:00 p. m.—Chinese Youngsters vs. Trojans A. C.

7:00 p. m.—Tondo Yangco vs. Plaridel A. C.

8:00 p. m.—Monarchs A. C. vs. A. Bonifacio A. C.

Tony Canzoneri gana por puntos

TONY CANZONERI

(De la "Associated Press")

Nueva York, 9 de abril.—En un encuentro de diez asaltos, aquí esta noche, en el que no se jugaba ningún título, Tony Canzoneri, el campeón lightweight, con 136 libras de peso, venció por puntos a Johnny Jadick, de 140, de Philadelphia. Jadick quedó down dos veces pero supo capear la tempestad.

Mr. Day sera festejado por el nuevo club

El lunes que viene, a las 8 de la noche, en los salones del Santa Ana Cabaret, el nuevo Philippine Racing Club Inc. ofrecerá un banquete en honor a Mr. Y. S. Day, experto en carreras de caballos, de Shanghai contratado por dicho club para organizar el nuevo y moderno hipodromo.

Al banquete asistirán además de los directores del nuevo club y accionistas, los editores deportivos de periódicos locales y altos funcionarios del gobierno, según informa el gerente de negocios de dicha entidad, Mr. John C. Robb.

Los directores del club son los siguientes: Stewart (Eddie) Tait, presidente; John Canson, vice-presidente; H. J. Belden, tesorero; Marcial P. Lichauco, secretario; Amos G. Bellis, F. F. Wing, B. H. Berkenkotter y J. B. Hoover.

Donald gana el partido inicial

(De la "Associated Press")

Houston, Texas, 10 de abril.—Donald Budge, de California, ha derrotado a Esteban Reyes, de México, en el partido inicial de simples en los juegos por la Copa Davis en la zona inter-americana. El registro fué 6-3, 6-1, 6-1.

BUENOS JUEGOS DE EXHIBICION HABRA EN JOLO

Los hermanos Gavia mediran fuerzas con Vicente Fernandez, de Zamboanga y Villanueva, de Dumaguete, N. O.

(Servicio Informativo)

Exclusivo a "La Vanguardia"

Jolo, 10 de abril.—Los fans de tennis de esta localidad tendrán ocasión de ver en acción a dos buenos tennistas filipinos cuando los hermanos Gavia, Leonardo y Juanito, midan fuerzas con Villanueva, de Negros Occidental y Vicente Fernandez, de Zamboanga, en relación con el carnaval de Jolo que se abre aquí mañana. Los juegos están señalados para el sábado, domingo y lunes próximos.

L. GAVIA

Los proximos encuentros de exhibición han atraido considerable atención y se espera que una ingente muchedumbre irá a ver en acción a los bilortistas. Los juegos se llevarán a cabo bajo los auspicios de la Bud Daho Lodge y bajo la dirección de conocidos aficionados al deporte y hombres de elevado cargo como son el colector Melecio Fabros, el Sr. Francisco, Presidente de la Planta eléctrica de Joló, Benigno Viray, gerente del Jolo Garage Inc., y otros altos funcionarios del gobierno.

Todos los juegos de exhibición se llevarán a cabo en los campos del carnaval de Jolo. Los hermanos Gavia y sus adversarios llegaron esta mañana y se hospedan en el Hotel Jolo.

EN EL METROPOLITANO

Una docena de estrellas intervienen en esta hermosa pelicula musical 20th Century-Fox. La lista de primeros actores que figuran en el reparto, incluye a Warner Baxter, Alice Faye, Jack Oakie, Mona Barrie, Arline Judge, Gregory Ratoff, Dixie Dumbar Fats Waller, y otros mas. La pelicula se titula 'King of Burlesque'. Se exhibe hoy en el Teatro Metropolitano.

ROSITAS

El cigarrillo filipino elaborado con la mejor hebra de nuestras haciendas de Isabela.

TABACALERA

Garantia desde 1882 del Crédito de la Industria Tabaquera Nacional

Se venden en todo Filipinas

Manila—Teléfonos: 2-25-81—2-25-77—2-42-40

M.E.C.D. 2016

SEMANA SANTA SANGRIENTA EN VARIOS PUEBLOS

Cuatro mueren, otros resultan heridos en una serie de crimenes en Bulacan

(Servicio Informativo)
Exclusivo a "La Vanguardia"

Malolos, Bulacan, 10 de Abril.—Una serie de crimenes dieron matices sombrios a la celebracion de la Semana Santa en algunos pueblos de esta provincia. De resultas de esta serie de crimenes, cuatro han muerto y varios resultaron heridos.

Tres heridos en una riña

El primero de esta serie de crimenes se registro en el pueblo de Bigaa, en el barrio de Pandi, a las 12:20 de la madrugada de ayer, en la cual tres hombres fueron heridos, uno de los cuales, Cornelio Mendoza, de 33 años de edad, murio antes de llegar al Hospital de Malolos a donde le condujeron. Los otros heridos son Pio Mendoza, hermanos de Cornelio y Florencio Nolasco.

Los hermanos Mendoza tuvieron un altercado con Florencio Nolasco sobre los arreglos que debian de seguirse en la celebracion de la procesion en el barrio de Pandi, llegando a sacar sus respectivos cortaplumas.

Pio Mendoza y Florencio Nolasco, recibieron heridas en los brazos.

Paralitico que mata y se suicida

El otro crimen se perpetro en el barrio de Makinabang, de la comprension del municipio de Baliuag, durante la celebracion del Jueves Santo en la capilla de dicho barrio. Uno de los concurrentes a la celebracion, llamado E. Gonzales, del mismo barrio de Makinabang, se volvio repentinamente furioso, y agredio bolo en mano a su amante Marcelina Menpin.

Despues de perpetrado el crimen, Gonzales volvio el arma contra si mismo suicidandose. Marcelina que recibio dos heridas mortales en el abdomen, expiro en el camino mientras le conducian al hospital. Gonzales tambien murio en el hospital horas despues.

Segun investigaciones, Marcelina, que vivia desde hace mas de un año maritalmente con Gonzales, expreso el jueves por la mañana su deseo de separarse de el y llevar una nueva vida. La peticion de Marcelina sorprendio a Gonzales el cual estuvo suplicandola que no le dejase. Creyendo que los verdaderos motivos de la determinacion de Marcelina era otro hombre, Gonzales, a pesar de estar paralitico, consiguio coger un bolo con el cual agredio a su amante.

El teniente Manuel T. Jimenez de la Constabularia y la policia de Baliuag se encargaron de practicar investigaciones.

Individuos atajados y acometidos a bolazos

El ultimo de esta serie de sucesos de sangre tuvo lugar a 12:15 de esta madrugada, en el camino que conduce al barrio de Barihan, de la comprension de Malolos. Un individuo llamado Jose F. Reyes, mientras se dirigia a su casa del mencionado barrio, encontro tendidos en el camino a dos individuos, uno llamado Buenaventura Martinez, gravemente herido, y otro Nicanor Cruz, que aparentaba estar muerto.

Reyes dio cuenta inmediatamente a las autoridades, los cuales acudieron al lugar para practicar investigaciones. Segun declaraciones de Nicanor Cruz corroboradas por Buenaventura Martinez, los dos juntos regresaban anoche a su barrio, despues de presenciar la procesion del Viernes Santo, cuando en el camino fueron atajados por varios individuos que les atacaron a bolazos. Buenaventura Martinez recibio graves heridas, de cuyas resultas cayo casi moribundo en el suelo, mientras que Nicanor viendo la imposibilidad de luchar contra tantos enemigos, se dejo caer en tierra fingiendo estar muerto y asi se mantuvo hasta que fue encontrado por Jose Reyes.

Nicanor confiesa que la agresion tuvo por motivo rivalidades en asuntos de mujeres. Las autoridades practicaron inmediatamente una investigacion consiguiendo arrestar a cuatro de los supuestos atacantes.

Buenaventura, al ser llevado al Hospital provincial, expiro de resultas de las graves heridas recibidas.

No mas gangas en empresas oficiales

(Continuación de la página 1)

yoria de los funcionarios y empleados que disfrutan del privilegio no tienen necesidad de viajar constantemente en automovil para el cumplimiento de sus respectivos deberes en la compañia.

Los directores de la Compañia de Fomento Nacional consideran justo que la Compañia de Cemento pague gastos de transportación al manager y al personal que trabaja en el Departamento de Ventas de la Compañia, pero los privilegios deberan limitarse a estos y no hacerlos extensivos a empleados cuyos deberes se limitan a trabajos dentro de la oficina.

Citan por ejemplo el caso del auditor y del cajero de la compañia, los cuales percibem además del sueldo que se les tiene asignado, "allowances" mensuales para transportación, siendo un hecho que los trabajos de dichos funcionarios están limitados a asuntos que se despachan dentro de las oficinas de la compañia.

Se ha indicado que la Compañia de Cemento realizaría mayores ganancias anuales en sus operaciones si se efectuara una razonable economia en sus gastos de administración. Solamente por este concepto de "automovil allowances" la Compañia de Cemento está pagando anualmente a sus empleados varios miles de pesos

Turistas Pampangueños van a islas del sur

La primera comitiva de turistas interinsulares partio esta mañana para Visayas y Mindanao, a bordo del vapor "Negros". Esta compuesta de prominentes pampangos. En la fotografia, aparece parte de la comitiva de turistas en la cubierta mientras el "Negros" desatracaba del pantalan. El retrato insertado es del Dr. Gregorio Valdez, organizador del viaje.

ESPAÑA ELEGIRA UN PRESIDENTE..

(Continuacion de la pagina 1)

Santo en España este día.

En Valencia hizo explosión una bomba en la Catedral, que se hallaba entonces atestada de fieles. Imágenes y asientos fueron deshechos, aunque no hubo ninguna desgracia personal. Sin embargo, las mujeres se desmayaron y toda la congregación tuvo que dejar el templo, presa de pánico.

Un convento en Barcelona es bombardeado; otro en Santander, también

Un convento fué bombardeado en Barcelona, sin registrar tampoco desgracias personales.

En Santander, los extremistas arrojaron una botella de liquido inflamable en las puertas del Convento de las Reparadoras, pero los residentes vecinos apagaron las llamas.

También se produjo un disturbio político cuando Charles Thomas, un joven aleman, afiliado al parecer al fascismo español, fué herido gravemente por los extremistas. Éstos dispararon contra él, mientras estaba en uno de los bancos del Paseo de Pereda.

A prisión por intentar asesinar a un profesor

Madrid, 9 de abril.—Alberto Ortega ha sido condenado a 25 años de prisión, por haber sido convicto de la tentativa de asesinato contra el profesor Luis Jimenez Asua, caudillo socialista. El guardia personal del catedrático fué muerto. Otros tres individuos fueron condenados a seis años de prisión, después de haber sido acusados de haber ocultado al asesino. Todos los convictos tendrán que pagar un total de 50,000 pesetas de indemnización a la familia del occiso.

También se impuso otra condena adicional de cinco años a Ortega por poseer armas sin licencia.

El atentado contra el Sr. Asua ocurrió el 12 de marzo último. El catedrático resultó ileso.

Lo que ha costado a España la guerra civil

(Servicio Transoceanico)
Exclusivo a "La Vanguardia"

Madrid, 9 de abril.—Lo que han costado a España dos meses de guerra civil aparece consignado en estadisticas semi-oficiales que acaban de publicarse.

Unas cien vidas se han sacrificado; quinientas personas fueron heridas gravemente; ciento cincuenta edificios fueron destruidos por el fuego, muchos de ellos conteniendo obras irreemplazables de arte y de inestimable valor.

En varios millones de pesetas se estiman los daños materiales causados por la guerra civil, según datos disponibles.

PROSEGUIRAN EL ESTUDIO DE...

(Continuación de la pagina 1)

más personal. Unas cuatro mil personas acudieron al muelle para dar la bienvenida a los visitantes. El Presidente, viendo mucha gente, desembarcó y se dirigió a la población para saludar al público y agradecer la manifestación de simpatía, pero después decidió salir de la tribuna y volver al barco, dejando que el Secretario Quirino dirigiera la palabra al público.

El Secretario Quirino explicó a grandes rasgos el objeto de la visita. Dijo que vienen a ver las condiciones políticas y económicas y las necesidades de la provincia y estudiar la cuestión de los terrenos públicos dados en subarrendamiento. Enfatizó que quieren ver a los filipinos labrando su propio suelo, en vez de ser meros cobradores de alquileres.

Quezon visita la colonia penal

El Presidente Quezon, durante la tarde, giró visitas a algunas plantaciones del sur de Davao. A medianoche, el Presidente salió en el "Arayat" para inspeccionar la colonia penal de Davao. Espérase que vuelva a este puerto el domingo próximo.

La comunidad japonesa, representada por el cónsul de Manila, el cónsul de Davao, M. Morukuma y Furukawa, consiguieron conferenciar con el Presidente en el "Arayat" antes de que el Jefe Ejecutivo se marchara para la colonia penal. No ha trascendido al público la materia tratada pero se sabe, sin embargo, de fuentes fidedignas, que los japoneses están conformes con el pago del arrendamiento al gobierno, con tal que se les permita quedarse en los terrenos ocupados. Ninguno quiere hacer declaraciones mientras el asunto está pendiente de decisión por el Presidente.

Los japoneses piden se les deje hasta la expiración des plazo del contrato

A bordo del guardacostas "Arayat", 10 de abril.—Los japoneses que controlan extensas posesiones de terrenos en Davao, bajo contratos de arriendo o de sub-arriendo, están pidiendo que los terrenos ocupados por ellos sean confiscados a la expiración de sus arriendos, en vez de que sean cancelados los arriendos.

El Presidente Manuel L. Quezon, juntamente con los Secretarios de Departamento, que llegaron aquí esta mañana, visitó las plantaciones Furukawa y Ohta, recorriendo en automóvil los alrededores de las vastas haciendas de abacá de los japoneses. El Presidente conferenció con Mr. M. Morukuma, jefe de la Ohta Development Company, y los cónsules japoneses, el de Manila y el de Davao, durante el viaje. La comitiva del Presidente llegó aquí poco después de las 11 de la mañana.

Un chiste de Quezon sobre el asunto japonés

El Presidente Quezon no quiere comentar sobre sus conferencias con los cónsules, pero, humorísticamente, dijo: "Ya he prestado juramento de lealtad al Emperador de Japón".

El Cónsul General de Japón, K. Uchiyama, preguntado sobre la cuestión, declaró: "No desearia hablar porque puede haber una mala inteligencia y estropearse la estrecha amistad entre los dos pueblos".

Cuando los fotógrafos japoneses pidieron que permitan que sean fotografiados, el cónsul Uchiyama dijo: "La fotografía es mejor que la conversación".

Japoneses y filipinos se parecen mucho.—Uchiyama

Los cónsules, el Secretario José Yulo y el Secretario Eulogio Rodriguez se dejaron fotografiar y el cónsul observó que no habia diferencia entre sus apariencias fisonómicas.

El Presidente Quezon inspeccionó las escuelas, la constabularia y otros edificios.

El Secretario Quirino verbalmente investigó al Gobernador Sebastián Generoso, por la tarde.

Los cónsules japoneses conferencian con Quezon

A bordo del "Arayat", 10 de abril.—El Presidente Manuel L. Quezon ha abordado a fondo el problema de Davao y dijo que él arreglará definitivamente el problema, celebrando una conferencia a bordo de este barco, con el cónsul general, K. Uchiyama y el cónsul I. Shibata, de Davao.

El Presidente y los miembros de su comitiva, incluyendo el Secretario José Yulo y el Secretario Eulogio Rodriguez, llegaron a Davao, a las 11:10 de esta mañana.

Miles de personas fueron a recibir al Presidente y su comitiva en el muelle, y éstos fueron objeto de bienvenida, con paradas fluvial y terrestre. Después de las ceremonias, los dos cónsules japoneses abordaron el barco, para la conferencia. Mientras tanto, el Secretario Elpidio Quirino pronunció un discurso en la plaza del pueblo.

Quezon felicita a la Asamblea Nacional por el éxito del registro

A bordo del "Arayat", en dirección a Davao.—Expresando gratitud por el éxito del registro de jovenes para el entrenamiento militar, el presidente Manuel L. Quezon, expidió hoy la siguiente declaración:

"La respuesta de la juventud al llamamiento de la nación ha superado a nuestras esperanzas. El informe del registro de todas partes del pais, demuestra que practicamente no ha habido rehacios en Filipinas. Justamente he puesto la esperanza del pais en nuestra juventud.

"Yo felicito a la Asamblea Nacional por el arrollador apoyo que del pueblo ha recibido la ley de la defensa nacional, y también felicito al pueblo filipino por esta significativa demostración de su patriotico fervor.

"Sin duda alguna, el pais está afrontando sus responsabilidades de una ciudadania libre".

El registro en Mindanao satisfactorio.—Stevens

A pesar de una campaña en Mindanao, de ciertos elementos contra el servicio militar obligatorio, el coronel Luther R. Stevens, comandante de distrito del sur de Mindanao, declaró esta mañana que el registro ha sido satisfactorio y más de lo que se esperaba de los moros que están deseosos de tener entrenamiento militar.

El Presidente ha anunciado que el ejército filipino será provisto de sombreros hechos de "yangit" o "guinit" de coco, conforme a una recomendación del coronel Paulino Santos, director de Prisiones. Muestras de este sombrero se han hecho en el Buro de Prisiones. El Presidente dijo que esto ayudará a la industria de coco de Filipinas.

Visita a la colonia penal de Davao

La comitiva visitará también la nueva colonia penal de Davao, el sábado por la mañana. El Secretario José Yulo, de Justicia, y el coronel Paulino Santos, han declarado que las colonias penales suministrarán lo que necesita el ejército filipino en provisiones de boca, durante los dos siguientes años, y para este fin se están haciendo extensos cultivos en la colonia.

El ex-gobernador Francis Burton Harrison, consejero tecnico, sobre transporte, salió para Manila a bordo del "Mayon."

MUCHA GENTE VISITA EL MUSEO NACIONAL

Del antiguo edificio del Ayuntamiento, el unico local abierto fue el del Museo Nacional, con el curador de la misma Sr. Arsenio de la Rosa como funcionario de guardia. Buen publico ha acudido este dia y, acaso acuda mañana , en eprovechamiento de los presentes dias de asueto.

De entre los exhibitos que mas atraen interes estan las 3 banderas, una española y dos filipinas, todas encontradas por el teniente (hoy coronel) Van Schaick, en Cavite, alla por el año 1899, y también cierta cantidad de monedas aportadas por alumnos de escuelas para fines patrioticos.

Tambien han trabajado este dia algunos oficiales del budget, no obstante la festividad del día. Trabajaran en la preparación del plan presupuestal de 1937.

Una lugareña ataca a puñaladas a tres...

(Continuación de la página 1)

causa, Melo no quiso explicarse contentandose con decirnos que no lo sabia al principio pero termino por declarar que la joven Pilar, habia sido su novia desde el año pasado, y que en cierta ocasión trataron de casarse, pero sus padres no lo permitieron porque la novia era menor de edad.

"Convinimos en que seguiriamos como novios, pero ultimamente me desanime porque se presento otro pretendiente a quien ella parecia demostrar mucha atención. Yo cese de visitarla en su casa".

La joven debió haberse resentido por esto y al encontrar a Melo, le agredió.

ENAGE SALDRA MAÑANA PARA LA REGION VISAYA

Hara que los jueces de paz sean ciudadanos-modelo que infundan respeto

Había llegado de su inspección oficial por Visayas y esta mañana estuvo trabajando en Malacañang el Consejero técnico del Presidente de Filipinas, en materia de juzgados de paz, ex-Senador y ex-Juez F. Enage. A juzgar por las impresiones que se trae, su meta, como consejero-supervisor de juzgados de paz, es que los administradores de justicia de estos tribunales populares, sean, en lo posible ejemplares para la comunidad local de la que es árbitro de vidas y haciendas.

"El pueblo—decía el ex-Juez Enage—tendría mayor, cabal, plena confianza en un juez de paz y su administración de justicia, cuando no ve en él un jugador, un borrachín, un mal deudor, un devoto ilícito de faldas. Procurar que el personal o material administrativo de la justicia local sea modelo en su vida pública y privada para la comunidad, constituye un ideal que se trabaja por la administración del Presidente Quezon."

Hasta ahora, el ex-Juez Enage lleva inspeccionados muchos juzgados de paz de Luzón, exceptuando los del norte, así como los de Samar y Leyte que acaba de visitar. Mañana mismo, por el vapor "Visayas", saldrá para Iloilo, Capiz y Antique. Después, irá recorriendo las dos Negros, Cebú, Bohol, Surigao, las dos Misamis, Palawan y otras provincias de las islas Visayas. Confia en poder someter un informe casi completo al Presidente de Filipinas, antes de las próximas sesiones legislativas.

Vino anteanoche para despedir a su hija, la profesora Cleofe Enage que, acompañada por su tío carnal Sr. F. Alvarado, salió en la misma ocasión para China y Japón, de vacaciones.

Quezon envía otro cable a Roosevelt

(Continuación de la página 1)

mesticos americanos. Se recuerda que usted desaprobo el impuesto de sisa cuando por primera vez fue aprobado. El gobierno de la Mancomunidad y el pueblo le agradecen sinceramente su favorable actitud hacia Filipinas y confia en que usted le salvara de una ruina industrial inminente, que afectara a mas de una cuarta parte de los habitantes de estas Islas.

Turistas pampangos parten para el Sur

(Continuación de la página 1)

Suarez, Felix David, Patricio David, Mamerto de Mesa, Nemesio Dizon, Joaquín Rivera, Delfin Parás, Francisco Siopongco, Srta. Socorro J. Valdes, Srta. Remedios J. Valdes, Agapito Guanzon, Rafael de León, Andrés Gamboa, Juan Gamboa, Marcelo Rodriguez, Ceferino Jovellanos, Dr. José Talag, Sra. Florencia Valdes de Talag, Gerardo Maglambayan, Sra. Josefina A. de Lazatin, Sra. de Wilfrido Lazatin, Francisco Lazatin, Vicente Gomez, Srta. Corazón Parás, Srta. Magdalena H. Valdes, Cayo Valdes, Honorio Santos, José A. Narciso y Pablo Santos.

La primera comitiva de la TVT saldrá...

(Continuación de la página 1)

ria Sevilla y Sr. Manuel de Leon.

Por otra parte, las otras cuatro comitivas organizadas por las otras triunfantes en el pasado concurso se embarcarán en el "Empress of Japan" el 27 de abril. Estas comitivas estarán compuestas de los siguientes: con la Srta. Paquita Villa-Real, ganadora del segundo premio, Dr. Ildefonso Villa-Real, Sra. Carmen G. de Villa-Real, Sra. Paz D. de Villa-Real, Srta. Alicia Villa-Real, Srta. Gloria Dizon, Srta. Corazón Dizon, Sr. Eugenio Eusebio, Sr. Jose Fenoy y Sr. Victor Santillan.

Agregados a la comitiva de la Srta. Villa-Real pero viajando a propia costa irán la Sra. Julia de Tee Han Kee, la Srta. Gloria Tee Han Kee, Sr. Eligio Tee Han Kee y Sr. Tomas Dizon.

Con la Sra. Luisa F. Lichauco, ganadora del tercer premio irán: la Srta. Pilar Carlota, Sra. Dolores L. Quirino, Sr. Mariano Zalvidea y Sra. Luisa de Zalvidea. Con la Srta. Cecilia Javier, ganadora del cuarto premio, irán las Srtas. Carmen Javier y Hortensia Sandejas. Con la Sra. Carmen A. Melencio, ganadora del quinto premio, irán los Sres. Gonzalo Lopez e Hilario Reyes.

Aunque los gastos correran exclusivamente a cargo de los periodicos de la TVT, ambos grupos harán el viaje bajo la dirección y gerencia de la "American Express Co."

La maquinilla mas pequeña del mundo

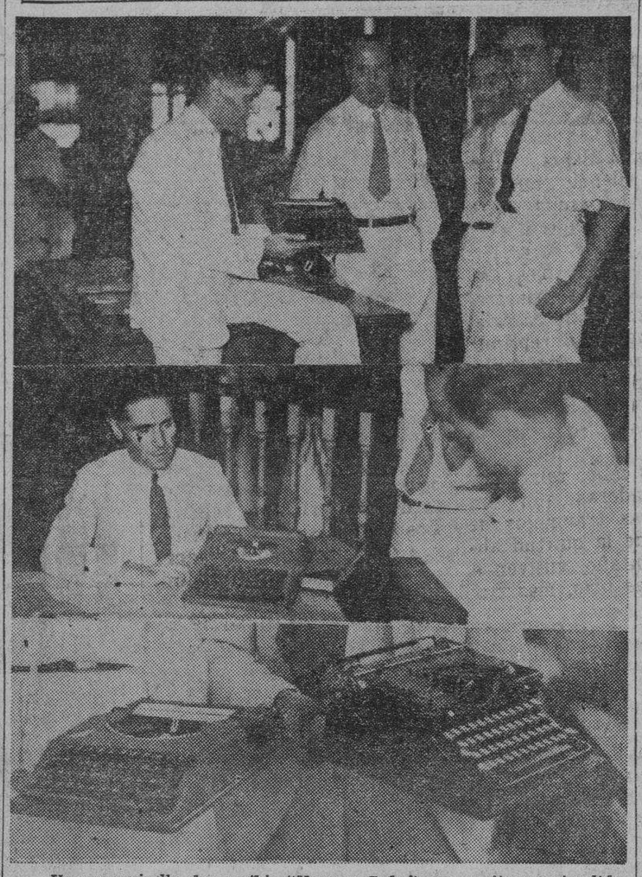

Una maquinilla de escribir "Hermes Baby" que se tiene entendido es la mas pequeña que hay en el mundo pues solo pesa un poco mas de 5½ libras, con 2-3/8 de pulgada de alto, construida enteramente de acero y que puede llevarse en una caja pequeña, en una demostracion llevada a cabo en esta capital por Mr. H. Meadows, gerente general de la Manila Office Equipment Co. distribuidora exclusiva en Filipinas de las expresadas maquinillas de escribir. En la fotografia de arriba aparece Mr. Meadows enseñando la "Hermes Baby" al Conde de Churruca y a otros funcionarios de la Tabacalera quienes adquirieron varias de estas maquinillas. Abajo, la "Hermes Baby" colocada al lado de una maquinilla portatil ordinaria para fines de comparacion en el tamaño.

Es necesaria una enmienda

(Continuación de la página 1)

dencia sea enmendada para que pueda entrar libre de derecho cualquiera cuota en la nueva medida Costigan o cualquier otro proyecto de ley sobre el particular.

Las autoridades han expresado dudas particularmente de que se pueda promulgar en esta temporada de sesiones ninguna legislación azucarera básica.

El Representante Crawford, demócrata, de Michigan, presentó ayer su nuevo programa de limitaciones azucareras.

Habrá mayores dificultades por...

(Continuación de la página 1)

por la insuficiencia de la cosecha, especialmente las provincias de Isabela y Cagayan, a donde casi desde los comienzos del año en curso se han estado enviando sucesivas remesas para conjurar el peligro de hambre que amenazaba a dichas provincias, donde la cosecha de palay ha sido menos del 50 por ciento de la cosecha ordinaria.

Ademas de estas remesas a provincias, el gobierno ha autorizado igualmente el funcionamiento de algunos puestos de ventas en Manila, como en Tutuban, Gagalangin y Tondo. Pero la mayor parte de los 50,000 han ido a parar a manos de empresas industriales y comerciales privadas, las cuales habian conseguido permiso para sacar arroz del gobierno y venderlos a sus obreros al precio de costo.

Pero la mayor dificultad que se cree tropezara el gobierno en su esfuerzo de intervenir para conjurar la crisis de arroz en las islas, consiste en los informes alarmantes que se reciben hoy de Saigon, donde dicen que debido a la poca cosecha que se ha levantado, los precios han estado subiendo gradualmente y que la existencia disponible sera casi absorbida por los pedidos ordinarios de Hongkong y de las colonias francesas que dependen de Saigon para el aprovisionamiento del cereal.

Se indica igualmente la posibilidad de que debido a la poca existencia de arroz en Saigon que pueda ser dispuesta para los pedidos de Filipinas, el gobierno se vera en el caso de tener que acudir a otras regiones productoras de arroz para abastecer la inevitable gran demanda que ha de resultar en las islas cuando se acabe el producto de la pasada cosecha.

La oficina de Comercio pone ademas en conocimiento del Departamento el hecho de que por efecto de la especulacion que ya esta teniendo lugar en el mercado de Manila, el arroz en las provincias productoras de cereal, especialmente en Nueva Ecija, cuesta mas que aqui en Manila.

Explosión en la zona extranjera

(Continuación de la página 1)

ton Hankow se salvo a duras penas del incendio, asi como también el matadero en que miles de cerdos aumentaron la confusión general con sus chillidos.

(De la Agencia Reuter)

Canton, 11 de abril.—Centenares de edificios fueron arrasados en el limite Oeste de Canton en las primeras horas de esta mañana por uno de los incendios mas desastrosos que han ocurrido estos últimos años. Las llamas fueron dominadas a las cinco y media después de haber causado estragos por espacio de cuatro horas.

Se sabe que ha sabido catorce muertes por lo menos, y centenares de heridos fueron conducidos a los hospitales.

Produjose un terrible panico durante la conflagración cuando estallo la bodega del Buró del Monopolio Exclusivo del gobierno.

No se puede por ahora determinar aun el número de las muertes, pero se cree que han sido muchas. Entre las victimas figuran bomberos.

Un perito y un productor vienen a bordo del 'Hoover'

Despues de un extenso recorrido por los principales paises del mundo, donde ha estado efectuando una serie de negociaciones tendentes a abrir un mercado estable para las producciones cinematofraficas producidas en Filipinas, R. F. Navarro, un prominente productor de peliculas nativas llegara mañana a Manila a bordo del "President Hoover" juntamente con el gerente de la misma empresa cinematografica Jose Cunanan, que fue a recibirle en Hongkong. Por el mismo barco llegara tambien a Manila un perito caligrafo americano, Bert C. Farrar, que tuvo sobresaliente intervencion en la solucion del caso Lindbergh.

LA LEGION DE VETERANOS REORGANIZA...

Una asamblea extraord... ha sido convocada p... el 1.o de mayo

Para reorganizar la Le... Veteranos de la Revolución... cretaria general de la ... ha expedido, por orden d... sejo de Gobierno, una co... ria a todos los comandant... campamento de la Legión ... miembros de la misma, pa... asamblea general extrao... que tendra lugar el 1.o d... a las 9:00 de la mañana ... Templo de Salomon, en ... Bilbao, Tondo, Manila.

En dicha asamblea gene... traordinaria se someteran ... sideración de los dele... cada campamento, impo... asuntos que tienen relación ... reorganización de la legión ... la campaña mas extensa ... trata de emprender para ... la constitución de campa... en todas las regiones donde ... aún soldados que sirvie... rante la pasada revolución.

La Secretaria da igual... publicidad la admision de ... guientes nuevos miembros ... han solicitado su afiliación ... Legión de Veteranos:

De Manila: Soldado ... Gamboa, Soldado Isidoro T... rno, Calixto A. Macedo (... diente de Veterano), S... Leoncio G. Makalalad, ... Isidro Salvador, Primer T... Andres Fernandez y Sarg... pitan Apolinario L. Ale... 1.er Teniente José Dimag... nato R. Simbulan (Descon... de Veterano), Soldado Mar... Leon, Sargento Manuel de ... Soldado Nicolas Fernand... Teniente Valentin Joson, T... niente Vicente R. Nativid... pitán José, B. Mendoza, ... niente Roman Cruz.

De Romblon: 1.er Teniente ... taquio Mangarin, Soldado ... Rubas y Riano, Sargento ... riaco Recto, Cabo 2.o, F... Recto y Rodelas; Cabo An... Rutor y Rosario; Cabo Jua... los Reyes y Sevillano; S... Bartolone Rafol 2.o Teniente ... renzo Rios y Romero; Sold... Canuto Roda; Comandante ... llermo Gervacio; 1.er Te... Potenciano Rodriguez.

Debido a la actividad de ... gado por Romblon, Capiz y ... que, Teniente Adriano N. ... han constituido en las ... provincias, los siguientes ... tos.

MALINAO, CAPIZ

Jefe del Campamento: ... mael Imperial.

Intendente: Sr. Magno ... rra.

Secretario-Tesorero: Sr. ... Inserto.

ALTAVAS, CAPIZ

Comandante de Campam... Capitán Ananias Mariano.

Intendente: Comandante ... llerno Gervacio.

Secretario-Tesorero: Te... Potenciano Rodriguez.

NEW WASHINGTON, CAPIZ

Comandante de Campam... Capitan Máximo Tolentino.

Intendente: Teniente ... Romano.

Secretario-Tesorero: Se... Gerónimo Dalida.

CALOOCAN, RIZAL

Comandante de Campam... Capitan Victorio Lanuza.

Jefe de E. M.: Capitan Ma... Maglilong.

Inspector: Capitán Mariano ... ller.

Secretario: E. Velarde.

Tesorero: Eugenio Dizon.

Muchas apelaciones de tasación pen...

(Continuación de la pagina ...

tro del primer trimestre de ... año, sean archivados para el ... próximo", dicen los aludidos ... tarios. "Además es injusto q... obliguen a seguir pagando ... testa durante un año, cuando ... nemos la culpa de que nuestr... laciones no hayan sido ventila... su debido tiempo. En este ... cumplimos los requisitos de ...

Una lluvia de protestas ... das en enero de este año con... nuevas valoraciones puestas ... gor por el Tasador de la Ci... raiz de las recomendaciones ... das del Comité de Revisión ... do en 1934 por el Alcalde J... sada, fueron atendidas por ... de Apelaciones, pero humana... ha sido imposible terminarlas ... tro del limitado período de ... ses.

ESTA MEZCLA ESPECIAL DE RICOS CAFÉS REALZA SU SABOR Y COMPENSA SU COSTO

Es dinero invertido en obtener mejor sabor

El café que Ud. toma tendrá mejor sabor... y Ud. obtendrá mayor provecho si compra café Chase & Sanborn.

Compramos los cafés mas exquisitos del mundo en grandes cantidades y con economía. Esto nos permite ofrecerle mayor ventaja y mejor sabor por cada centavo que Ud. invierta en nuestro café.

Le agradará el delicioso sabor y el aroma fragante del café Chase & Sanborn. ¡Pruébelo y verá cómo deleita y cómo aprovecha este rico café!

M.E.C.D. 2016

SECCION SABATINA — LA VANGUARDIA — 11 DE ABRIL, 1936

LA RESURRECCION DEL SALVADOR

Los dias de luto y silencio terminan.--Algo mas de las costumbres profanas del Sabado de Gloria.--Las ceremonias de los dias santos y su significado

La Semana Santa, la semana del silencio mistico, de los días de oración, recogimiento e introspección en el hogar, puede darse por terminada. Los niños, tan levantiscos contra toda traba a sus excesos de energia, ya no tienen que reprimir sus travesuras y sus explosiones inoportunas de contente; los viejos ya no van con sus pasos ledos, ya no hablan en murmullos apagados. Las calles polvorientas, reflejadoras aún, en sectores mas tranquilos de la ciudad, de la quietud absoluta de antaño, vuelven a adquirir mas brio, mas movimiento.

Las campanas tocan a gloria

La semana del silencio ha terminado. Esta mañana, las campanas tocaron a gloria, anunciando la Resurrección del Señor, y toda la represión ejercida durante tantos días, ha estallado, transmutándose en gritos de regocijo. De la Semana Santa queda talmente un dia mas, pero el alborozo ha sustituido al luto. En los hogares donde se practican aun las costumbres antiguas o donde no han sido olvidadas del todo, mayores y chicos han quemado esta mañana a Judas en efigie; a unos Judas hechos de papel, trapos y reventadores, que al voltear de las campanas fueron encendidos y en ruidoso unisono con ellas, hicieron explosión estruendosa y alegremente. ¡Polvora de paz, polvora restallante pero inofensiva que la alegria engendra y no la muerte y el luto y el dolor!

Un "atentado" tradicional

Al repicar alborozante de las campanas, los chicos precavidos se llevaron instintivamente las manos a las orejas. ¡Recuerdos inquietantes de otros años les impulsaron a ponerse en guardia! En efecto, los grandullones, en aras de la creencia tradicional de que levantando a los chicos en vilo,—los mas desconsiderados prefieren tenerlos pendientes de las orejas,—crecen mas rapidamente, ponen en practica este medio singular de propulsar el desarrollo, y los chicos, naturalmente, patalean y pugnan por librarse de esa ceremonia tan atentatoria a su integridad... "orejil".

¿Para qué tratar de describir de nuevo escenas muy conocidas? ¿Para qué evocar recuerdos que quiza no hallen fiel reflejo en el presente? Acaso sea preferible, en vista de que no todos saben el significado de las ceremonias de la Semana Santa, transcribir la liturgia de estos dias sagrados. Héla aquí:

El dia inicial de la semana

La Semana Santa, que por otro nombre llama la Iglesia Semana Mayor y Semana de los Grandes Misterios, se abre con el Domingo de Ramos. En este día se conmemora la entrada triunfal de Jesucristo en Jerusalen, cinco días antes de su muerte; y porque en el bendicen antes de la Misa ramos de olivo, de palmera o de otros arboles en memoria de lo que los hebreros arrojaban ante el Señor cuando entró triunfante en Jerusalen, llamase Domingo de Ramos.

Para recordar mejor esta entrada triunfante de Jesucristo, la Iglesia prescribe una sencilla procesión. Acabada esta de salir del templo, se cierran las puertas, y ante ellas se detiene la comitiva a su regreso, y de dentro canta el coro la bienvenida al pacifico y divino triunfador. El subdiacono da un golpe con el astil de la Cruz procesional, y las puertas se abren, como se abrieron las puertas del cielo, cerradas hasta entonces, por la virtud de la Cruz de Cristo nuestro Redentor.

Cantase luego la Misa y en ella la historia de la Pasión según San Mateo.

En todas las ceremonias de este día se trata el aspecto del misterio que celebra. Los cantos son de regocijo por el triunfo del Salvador; pero el silencio del organo, el color morado de los ornamentos y la serenidad de los altares son ya indicios de lo que ese pueblo voluble va a hacer con su Rey. La Iglesia nos convida a tomar parte en su triunfo, pero quiere también que no perdamos de vista sus sufrimientos.

Muchas personas tienen la buena costumbre de guardar los ramos bendecidos y colocarlos en sus casas.

Llamanse Oficios de Tinieblas los Maitines y Laudes que se rezan o cantan en las catedrales y otras iglesias en las tardes de los días miercoles, jueves y viernes de la Semana Santa. Y toman este nombre, porque a medida que se rezan los salmos, se van apagando las luces hasta dejar el templo en tinieblas.

Las catorce velas de cera amarilla que se colocan en candelabro aparte del lado de la Epistola son como una representación de los doce Apostoles y las tres Marías que durante la Pasión del Señor callaron y se ocultaron. La última vela no se apaga sino que se oculta detras del altar. Y con esto se significa que la Divinidad de Jesucristo, verdadera luz que alumbra a todo hombre que viene a este mundo, no se apago en el calvario, sino que se oculto durante el tiempo que permanecio muerta la humanidad de Cristo, para manifestarse de nuevo radiante el dia de la resurrección.

Jueves Santo

Este es el dia en que se conmemora la institución del Santisimo Sacramento, la cual refiere el Apostol San Pablo en su primera Epistola a los Corintios.

Antes de la institución de la Eucaristia, Jesucristo lavó los pies a sus discipulos como lo refiere San Juan en el Cap. XIII de su Evangelio. La institución de este augustisimo Sacramento es de gran regocijo para la Iglesia; y por eso abre, por decirlo asi, un breve parentesis a su dolor durante la mañana del Jueves Santo. Cambia los ornamentos morados, símbolo de tristeza, por los blancos, que significan alegria. La iluminación de los altares es esplendida; y cantase el Gloria en tono festivo, y al mismo tiempo, suenan regocijadas las campanas, las cuales enmudecerán inmediatamente hasta el Sabado de Gloria.

Los Santos Oleos

En este dia de Jueves Santo, los Sres. Obispos consagran durante la Misa los Santos Oleos y el Santo Crisma, mezcla de aceite y balsamo, para usarse en la administración de los Sacramentos del Bautismo, de la Confirmación, de la Extremaunción y del Orden, y en ciertas consagraciones.

Prescribese en este dia la bendición de los Santos Oleos, porque en el fue cuando Jesucristo instituyo el sacerdocio e hizo a los Apostoles dispensadores de sus gracias por medio de los Sacramentos.

El monumento

En la Misa del Jueves Santo, el celebrante consagra dos Hostias, una con la que comulga en ese dia y otra que reserva para comulgar el Viernes Santo, dia en que no se celebra la Santa Misa.

Terminada la del jueves, se ordena la procesión hacia el lugar en que debe quedar depositada y expuesta a la pública veneración la Hostia de que hablamos.

La rubrica del Misal quiere que este sea en lugar a propósito, en alguna capilla o altar de la iglesia y que se adorne convenientemente y al altar asi preparado se llaman "monumento" porque significa el sepulcro en que descanso Cristo Nuestro Señor cuando muerto, y es usual frecuente en las Sagradas Escrituras llamar a los sepulcros monumentos.

La visita de los monumentos ha de hacerse no por espiritu de curiosidad sino con aquel espíritu de piedad con que siempre se deben hacer las visitas a Jesús Sacramentado.

Denudación de los altares

Terminada la procesión, proceden el celebrante y sus ministros a desnudar los altares de todos sus ornamentos, rezando, mientras lo hacen, el salmo XXI, que es una de las mas hermosas Profecias de la Pasión. Con esta ceremonia, nos recuerda la Iglesia como fue que los verdugos desnudaron de sus vestiduras a Cristo Nuestro Señor, cuyo símbolo es el altar.

El Mandato

Después del oficio y a la hora que se acostumbre, como lo dicen las rubricas, se procede a lavar los pies a doce personas en memoria de lo que hizo Cristo Nuestro Señor con sus apostoles; y este acto se llama Lavatorio o Mandato.

"Lavatorio", por el acto de lavar los pies, y "Mandato", por el que dio Cristo a los Apostoles y en ellos a nosotros, de amarnos mutuamente, después que lavo los pies de sus discipulos en el cenaculo.

Viernes Santo.—La Adoración de la Cruz

Terminadas las oraciones, se procede a la adoración de la cruz; y parece que no es del todo ocioso advertir aqui que, aunque la sagrada liturgia emplea la palabra "adoración", no por esto se comete un pecado de idolatria, porque el objeto de la adoración no es la cruz material, sino Dios que murió en ella, y del cual es figura la cruz.

Terminada la adoración, se organiza la procesión al Monumento, de donde se saca la Hostia consagrada depositada el dia anterior y se lleva en procesión al altar donde el celebrante comulga con ella.

En este día de Viernes Santo, no se celebra el augusto Sacrificio de la Misa, porque la Iglesia no juzga conveniente celebrar la renovación del sacrificio incruento de la Cruz en el día en que conmemoramos el sacrificio sangriento de Jesuristo.

Sábado Santo

El Sábado de la Semana Snta se llama "Sábado de Gloria" porque en el se canta durante la Misa el himno "Gloria in excelsis". El Oficio se celebra con ornamentos blancos y se echan a vuelo las campanas al entonarse el Gloria; todo lo cual se hace porque en el oficio de este día se recuerda la resurección del Señor.

Quizás alguno pregunte por qué en este día se celebra en las iglesias la resurrección del Señor, cuando es de fé que no resucitó sino al día tercero. La contestación es que antes este oficio se celebraba por la noche y duraba hasta la madrugada del domingo, como lo indican muchas oraciones que lo componen; mas por diversas razones se fué adelantando la celebración del oficio hasta hacerse por la mañana, como hoy acostumbramos.

La bendición del fuego nuevo

Comienzan los oficios del Sábado Santo con la bendición del fuego nuevo que se saca de un pedernal, figura de Cristo, al cual vemos en la Sagrada Escritura figurado en la piedra. Con este fuego nuevo se encienden todas las lámparas de la iglesia y simboliza a Cristo resucitado que con nuevo esplendor se levanta de la tumba para ser luz del mundo.

Las tres velas puestas en una caña que el acolito enciende en tres diversos sitios al entrar la procesión en la iglesia cantando el "lumen Christi" (Luz de Cristo) simbolizan que en la Santísima Trinidad hay tres personas distintas y una naturaleza divina.

Bendición del cirio

Terminada la bendición del fuego, se procede a la bendición del Cirio Pascual, que es figura de Jesucristo resucitado.

Los cinco granos de incienso que se colocan en el en forma de cruz simbolizan las cinco llagas de nuestro Redentor.

¿Por qué con la luz del cirio se encienden las lámparas y demás velas del templo? Porque solo Cristo nuestro Señor nos da la verdadera luz, la caridad, la gracia y la fé.

La bendición de la pila

Cuando apenas comenzaba a extenderse la religión cristiana y casi la totalidad de los que recibían el bautismo eran adultos convertidos, se les instruía durante un período de tiempo mas o menos largo y se les bautizaba solemnemente en este sábado o en el que precede al domingo de Pentecostes. De aquí viene que, terminaba la última lección, se organiza la procesión rumbo a la pila bautismal, llevando en ella el Cirio bendecido y entonando este cántico que expresa los ardientes deseos que deben animar los corazones de los catecumenos:

"Así como el ciervo ansia por las fuentes de agua, así te desea mi alma, Dios mío. Sed tiene mi alma de Dios vivo; cuando será que venga y merezca presentarme en la presencia del Señor."

Llegada la procesión a la Pila bautismal, canta el celebrante las maravillas que Dios ha obrado por medio de las aguas. Divide las de la Pila en forma de cruz para que Jesucristo las santifique con su sangre. Derrama un poco hacia cada uno de los cuatro puntos cardinales, para manifestar los ardientes deseos que tiene la Santa Iglesia de que el Evangelio se extienda por el universo mundo y las aguas del bautismo bañen la redondez de la tierra. Sopla tres veces en forma de cruz, pidiendo a Jesucristo que bendiga con su misma boca esas aguas, para que además de la virtud natural que tienen para lavar los cuerpos, sean eficaces para limpiar las almas. Sumerge por tres veces el Cirio en el Agua, para enseñarnos que Jesucristo Nuestro Señor, cuya figura es el cirio es el que da al agua la virtud de limpiar las almas de sus pecados.

Después toma el celebrante un poco de agua para rociar al pueblo y bendecir las casas; distribuye la demás a los fieles, para que la usen como remedio contra los pecados veniales, y reserva la que sea necesaria para administrar el bautismo. Sobre esta derrama un poco de oleo y crisma de los que bendijo el Obispo el día de Jueves Santo, para significar la gracia que confiere el bautismo a los que lo reciben dignamente.

Si hay algunos a quienes bautizar, se les bautiza y regresan todos a la iglesia cantando las letanías de los Santos a dos coros. Este es el día en que en los Estados Unidos y en otras partes se acostumbra bautizar a los protestantes y otras personas adultas convertidas al catolicismo.

Finalmente se celebra la Misa con ornamento blanco, se canta Gloria in Excelsis y al final del Ite Misa Est, se añaden dos veces Aleluya, que significa alabad a Dios para alabarle por el beneficio de la Redención.

CUARTILLAS SUELTAS

SEMANA SANTA

Por F. Campilla

El Viernes y Sábado de esta semana, cierran el Drama de los siglos con el Sábado de Gloria.

En estos días, cuando el alma solitaria se entrega a la mas intima meditación y busca la quietud imponente donde aparecen en el fondo estrellado de los cielos todos los recuerdos de nuestra vida, todas las alegrias e infortunios, brotan del corazon, lagrimas que ciegan nuestros ojos. Son los momentos en que, en medio de la soledad y quietud, desfilan, en evocacion, todo lo noble que la vida encierra, todo lo justo que la vida entraña.

El silencio y la soledad de estos días santos, nos proporcionan los solemnes y augustos instantes que mueven nuestra alma y obran en nuesrto ser, despertando el amor divino y humano; nos aleja del bullicio del mundo.

Todo nos inspira piedad, son las horas dormidas entre las sombras como un sueño olvidado; es la sublime leyenda del silencio que inspira nuestros mas delicados y misticos sentimientos.

Salimos del Templo, bajo la columnata del claustro en cuyo centro, parece que lloran los surtidores, murmurando tristes oraciones entre apagados suspiros; al fresco de las aguas, brotan hojas y flores.

.....

Sábado de Gloria. Salimos del Templo. El Sol baña con sus rayos de luz y vida la gran urbe. El bullicio y los ecos cotidianos del trabajo, cantan himno de amor; aumenta la vida normal del pueblo y desaparece la triste quietud y el augusto silencio de nuestras meditaciones. No olvidemos la impresion que dejaron la quietud y el ambiente del Viernes Santo bajo las goticas arcadas del claustro y el misterioso y triste rumor de los surtidores.

Todo nos habla de Dios, todo nos invita a devocion todo regenera nuestra alma.

El silencio de aquellos lugares, lleva a nuestros oidos, ecos de fervientes oraciones.

.....

El SABADO DE GLORIA, nos anuncia la resureccion del Salvador, las campanas de los templos rompen el silencio de aquellas horas de agonia cuando las siete espadas de dolor destrozaban el corazon de la Madre Martir que al pie de la Cruz y ante la agonia del Hijo, se declaro Corredentora de la humanidad.

Sea pues el repique de las campanas en el Sábado de Gloria el anuncio de eterna paz entre todas las naciones.

M.E.C.D. 2016

PAGINA SOCIAL

El 'sarao' que ofrecera el Baguio Bachelors' Club la semana proxima esta despertando gran animacion

Muchas familias distinguidas que ahora se hallan de vacaciones en la ciudad veraniega han sido invitadas a la recepcion y baile que el Baguio Bachelors Club dara el miercoles proximo, 15 del actual. Esta fiesta promete ser uno de los acontecimientos mas brillantes de la presente temporada de vacaciones. La animacion es tan grande, y por eso se espera que la fiesta sera un completo exito. Las chicas cuyas fotografias ilustran hoy esta pagina son del Comite de Señoritas del Baguio Bachelors Club. Arriba: Sabina Pe Benito, Patrocinio Sevilla y Rosario Yandoc. Abajo: Virginia Oteyza, Rogelia Garcia, Jutina Vallejo y Adela Romero, musa del club.

La boda Fernandez-Alvarez, mañana. -Dolores Javier tambien se casa

Mañana, a las 7:00 a. m., y en el templo de Ntra. Sra. de Lourdes (Capuchinos) tendra lugar el enlace de la Srta. Lourdes Alvarez y Garcia, hija de los Sres. de Alvarez (Manuel), con el Dr. Domingo Fernandez y Abad, sobrino de los Sres. Fernandez Asis (D. Ricardo).

La Srta. Dolores Javier, nieta de Don Juan Javier, contraera matrimonio con Alfredo Salangit, afecto a la Hacienda Roxas en Nasugbu. La boda se solemnizara mañana, a las 6:30 a. m., en la Iglesia Parroquial de Quiapo.

Uno de los funcionarios de la Casa Roxas actuara de padrino. La Sra. Remedios Javier de Lopez sera la madrina. Despues de la ceremonia, los futuros conyuges recibiran a sus parientes y amistades en la Philippine Columbian Association, en la Avenida Taft, en donde se servira a todos un desayuno.

En la iglesia de San Fernando, Pampanga, esta concertado para mañana, a las 5:00 a. m., el enlace de la señorita Salud Naguid, hija de Don Zacarias Naguid, con Francisco Carreon, de la familia del mismo apellido, de San Fernando. La novia es tambien de San Fernando. Seran padrinos, el Diputado Jose Fausto y la Sra. de Valeriano Silva.

En Cañacao, Cavite, contraeran matrimonio mañana, a las 7:00 p.m. Miss Marion C. Arrowsmith, hija de Mr. y Mrs. William Arrowsmith, de la Marina de los Estados Unidos, y Milton G. Harrison, tambien de la Marina de los E. U. El Rev. George Wright actuará de oficiante.

Tomara parte

La Srta. Milagros Ocampo, joven concertista, profesora de la Academia de Musica de Manila, que figura como una de las principales participantes en el "Eastern Program" que tendrá lugar en el Burnham Park Auditorium el lunes próximo. Otros que tomarán parte en el programa, son, la Srta. Corazon B. Rotor, la Srta. Carmen Reyes, Srtas. Virginia Oteyza, Dulce Laurel, Filomena Florendo, Teresa Arzaga y señores Pablo Palomo, Victor Oteyza y Raymundo Lorenzana.

Dos coches para la jira a Pagsanhan

Acomodados en dos coches reservados, uno de pasajeros y otro de recreo, esta mañana, a las 5:10 a. m. salieron de la Estación de la M. R. R. Co. en Tutuban, los excursionistas de Pagsanjan, Laguna, que encabezan los Sres. de Villanueva (V.), Dimaano (G. C.) y Alindada (V.). Formaban la expedición varias familias de Manila, sumando un total de más de 50 personas, entre damas y caballeros, además de los miembros de la orquesta y la gente menuda.

Durante el viaje, entre Manila y Pagsanhan, tanto a la ida como a la vuelta, los excursionistas entretendrán la espera de la llegada al término, bailando en el coche-salon de recreo, al son de la orquesta que los acompaña. A diferencia del expreso de Baguio, el tren de esta mañana para la línea del suroeste de Manila partió a la hora señalada en el itinerario. Tanto era así que algunos expedicionarios, entre ellos la Sra. F. C. de De la Fuente y hermana, hubieron de coger el siguiente tren de la misma línea.

Estarán de regreso en esta capital, mañana, las 6:00 de la tarde.

El pueblo de Bacolod oira pronto a dos jovenes artistas muy elogiadas

Encarnación Yance y Lourdes Villanueva

Dentro de breve, hacia mediados del mes que viene, dos de nuestros apreciables artistas, pianista la una, y otra, cantatriz, se presentaran ante el inteligente público de Bacolod, Negros Occidental, en un concierto conjunto. La pianista es Lourdes Villanueva, joven aun, pero ya considerada como una de las mas exitosas entre las señoritas de su edad que cultivan el piano. (*Continua en la pagina* 18)

PERSONALES

Entre las chicas manileñas que han subido a Baguio este dia, figuran, la Srta. Dolores Chuidian, con su madre, y las Srtas. Zialcita. Todas ellas van en disfrute de vacaciones.

# # #

La Sra. de Jose M. Socorro (nee Pacita Moreno) ha dado a luz un niño en el 'Women's Clinic,' Bilibid Viejo, el jueves pasado. Madre e hijo se encuentran bien.

# # #

De Baguio, han regresado la Srta. Angelita Lucindo, musa de la sociedad de escritores tagalos, 'Ilaw at Panitik', y su hermana, la Sra. Belen de Santos.

# # #

Tambien han vuelto de la capital veraniega, los señores Vicente Santos y Pedrito Reyes, de la revista 'Liwayway'.

# # #

En disfrute de una corta temporada de vacaciones, salieron esta mañana para Baguio, el Dr. Juan Tablante, su señora e hijos. El doctor volverá mañana a Manila. Su familia se quedará por algún tiempo en la ciudad veraniega.

# # #

El jueves pasado se marchó al Japón, juntamente con varios turistas filipinos, el joven Bienvenido Eraña, hijo del Dr. Eraña.

# # #

Ha dado a luz felizmente un niño en el Hospital General, anoche la (*Continua en la pagina* 18)

"Tea party"

Cabanatuan, Nueva Ecija, abril 8. —La Srta. Dolores Bernardo, de la familia del mismo apellido, de este pueblo, ofreció a sus amistades un 'tea party' en su residencia en la calle Zulueta, con motivo de su cumpleaños. Entre los presentes se hallaban:

Srtas. Dolores P. Bernardo, Rosario Antonio, Rosario Ramos, Cedy Ramos, Gaudencia del Rosario, Payapa Pagsibigan, Felipa Bernardo, Rosa Tombo, María Bernardo, Salud Carlos, Marina M. Bernardo, Florentina F. Santillan, Teodora Carlos, Remy de Bernardo, Fernanda F. Tolentino, Lilia Velarde, Virginia Montinoyola, Flor Liza Arrieta, Mercedes Ramos, Fely Bernardo, Matilde Wycoco, Srtas. Policarpio y Tangco; Dr. V. Arrieta y señora, Dra. Santillan, Dr. Eduardo Bernardo, Dr. Juan Roceta; Sres. de Ilar, San Andrés, Fajardo, Lacerna, y otros más.

NOTICIERO RELIGIOSO

Domingo de Resurreccion

Los cultos de mañana, Domingo de Resurrección en los templos de Manila, son como siguen:

EN LA CATEDRAL

A las 8:00 a. m.—Misa Pontifical y Bendición Papal oficiando el Excmo. Sr. Arzobispo de Manila Mons. Miguel J. O'Doherty.

EN BENEDICTINOS

A las 7:45 a. m.—Tercia Cantada y después Misa Pontifical por el Ilmo. Abad de los PP. Benedictinos, Mons. Raymundo Salinas.

EN STO. DOMINGO

A las 4:30 de la mañana, maitines cantados; inmediatamente después, misa solemne con asistencia de la Hermandad del Santo Entierro; y luego la procesión con el Santísimo o del encuentro, con las Santas Imágenes de la Virgen, San Juan y las Santas Marías, que saldrá por la puerta del costado y entrará por la principal.

EN SAN FRANCISCO

A las 5 de la mañana, maitines (*Continua en la pagina* 18)

Balmori y Bernabe se marchan mañana

Invitados para tomar parte en la noche del Parnaso que se celebrara durante el festival carnavalino de Iloilo, los poetas Bernabe y Balmori marcharan mañana a dicha ciudad a bordo del 'Bisayas'. El carnaval de Iloilo comienza este dia. La noche del Parnaso tendra lugar el martes proximo. Hay una intensa ansiedad en Iloilo y Negros para oir a los dos bardos nacionales, cuyos nombres son popularmente conocidos en la region visaya.

Gilbey's
SPEY-ROYAL
Scotch Whiskey
Garantizado Añejo Mas de Diez Años

ARCADE FASHION ACADEMY
Establecida Expresamente para los Pobres
Si Ud. no puede matricularse en Escuelas de Moda costosas, acuda a esta escuela.
CORTE Y CONFECCION ₱5.00 al mes
CIENCIA DEL PEINADO 5.00 al mes
Instrucciones: Corte, Confección, Diseño, Padrones, Costura, Vestidos Europeos y del País. Prendas de Vestir para Hombres y Bebes. Estudio gratis de Pintura de Tejidos, Confección de Flores, Mecanografía, Taquigrafía, Español. Lecciones en Ingles, Español y Tagalog u otros dialectos. Matriculese en una escuela decente. Aprenda economicamente. Inscripción cualquier día en 214 Crystal Arcade. Pida católogo gratis. Escriba al registrar o llame Tel 2-80-45 para informes.

MANUGUIT MATERNITY HOSPITAL
(El mismo edificio antes usado por el Government Maternity)
Dr. Martin R. Cruz, anteriormente director del Government Maternity, atiende todos los casos.
Tarifas: Desde ₱1.00 a ₱5.00 al dia. Consultas Gratis...Tel. 4-98-06.

ATENCION!
ESTUDIANTES, MAESTROS Y EMPLEADOS MATRICULENSE DURANTE ESTAS VACACIONES en el YORK FASHION ACADEMY
La Academia Moderna de Modas
Cursos que se ofrecen: Curso completo
CORTE Y CONFECCION.. ₱25.00
BORDADO (Por Unidad).. 10.00
CIENCIA DEL PEINADO.. 40.00
CULTURA DE BELLEZA. 40.00
MAESTRO CORTADOR. .. 60.00
Instrucción GRATIS en Pintura de Tejidos, Confección de Flores, Mecanografia, Taquigrafia, Español. Equipo GRATIS. Materiales y Medicina y DIPLOMA GRATIS. Matriculese cualquier día en 30 Plaza Moraga, Escolta o llame Tel. 2-80-45 para informes. Escriba al Director y pida el catálogo gratis.

ANGELINA'S
Articulos para señoras y bebes
Blusas y vestidos bordados.
Velos españoles.
Muñecas "Nepa" y Americanas; juguetes varios, etc., etc.
A precios moderados.
Pennysylvania Ave. 1469.

DURANTE LAS VACACIONES MAESTROS, EMPLEADOS Y ESTUDIANTES MATRICULENSE en el DE LUXE FASHION SCHOOL
La Escuela de Modas mas grande y prominente y en el sitio mas céntrico de la ciudad. Afamada por su elevada norma de instruccion.
Cursos que se ofrecen: Curso completo
CORTE Y CONFECCION .. .. ₱25.00
DECORADO INTERIOR. 25.00
BORDADO (Por Unidad) 10.00
CIENCIA DEL PEINADO.. .. 40.00
CULTURA DE LA BELLEZA. 40.00
MAESTRO CORTADOR Y DISEÑADOR 60.00
ARTE CULINARIO Y COCINA 40.00
Estudio GRATIS de Mecanografía, Taquigrafía, Teneduría de Libros, Español Cocina, Confección de Flores, Pintura de Tejidos. MATERIALES GRATIS. Equipo y Medicina y DIPLOMA GRATIS.
Investigue primero y después decidase a matricularse cualquier día en 50 Puente de Sta. Cruz, Tel. 2-80-45 para informes o escriba al Director para un catálogo gratis. Nota: 300 estudiantes se han graduado este marzo. Ahora es su oportunidad de estudiar con nuestros mejores maestros.

PARA EL DOMINGO DE RESURRECCION

Deje que el
FASHION SALON
le produzca un conjunto perfecto.
Elegancia y Distincion en VESTIDOS y SOMBREROS
HAMILTON-BROWN'S
FASHION SALON
Distribuidores Exclusivos de los Famosos Cosmeticos Venecianos de Elizabeth Arden.

De la COLONIA ESPAÑOLA
Por Gloria Romero Sa...
—Teléfono 5-45-20—
En disfrute de vacaciones ... el martes próximo para Hong... en el "President Hoover" la ... Vda. de Miciano, con sus ... Sres. de López y Lourdes, ... Enrique) y sus nietos; Da. ... Luisa H. Vda. de González La... con sus hijos; la Srz. de D. ... llermo García Bosque con su ... Carmen.

KATIALIS

PAÑO BLANCO
Una Cara linda pero plagada ... PAÑO BLANCO, no atrae, ni ... canta. Usando el KATIALIS, ... recobra la atracción y el encan... del semblante, pues el KATIALIS ... es un curativo, eficaz y rapido ... PAÑO BLANCO. Tambien lo ... de la SARNA, HERPES, ECZEMA, ... GRANITOS, SARPULLIDOS, Cas... PA, SOBAQUINA, ESCORIACION ... FORUNCULO, ABSCESO, HER... DAS, ANTRAX y de las picadur... de mosquitos, chinches, pulgas ... otros animales dañinos.
Se vende en las farmacias o p... dase por medio del adjunto cupon.

FORMULA: Menthol 0.40 Gm., Salicilic Acid 1.50 Gm., Resorcinol 3.00 Gm., Zinc Oxide 3.00 Gm., Precipitated Sulphur 3.00 Gm., Benzoinated Lard 89.60 Gm., Oil of Bergamot Q. S.

Dr. LORENZO C. REYES
405 San Lazaro, Manila
Sirvase enviarme 1 tarro de Katialis cuyo importe de ... ($1.20 en el extranjero) ... junto.
Nombre .....
Direccion .....

Para Comodidad
Y PROTECCION DEL BEBE

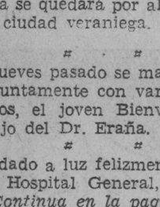

Nó arriesgue la salud de sus nenes. Protéjalos contra infecciones—evíteles irritaciones y excoriaciones.
Con el Talco Boratado Mennen conseguirá todo eso. Suave, refrescante. ¡Todo cuanto puede esperarse de un talco para niños! Póngaselo en abundancia . . . después del baño . . . al cambiarle los pañales. ¡Verá usted qué contentos, que cómodos quedan!
TALCO BORATADO
MENNEN

CRISTALINAS

Unas piernas hermosas se ven más lindas si visten medias Mir-O-Kleer* de Kayser*. Sin una sombra o veta, sin un desperfecto aún en los matices más obscuros. En todos los colores de última moda.
MEDIAS MIR-O-KLEER de KAYSER
*MARCA REGISTRADA
M-6

Tome Leche para la SALUD

CUENTE con ella en cada vaso de Leche Natural "Señorita" Esterilizada---porque allí está. Contiene elementos que dan energia en la debida proporción---vitaminas, para sostener su salud ó restaurarla si se siente debíl.

Hay alimentos que son buenos, pero no tan altamente nutritivos. Hay alimentos que agradan al paladar, pero no nutren al cuerpo. Hay, sin embargo, un alimento único en toda la naturaleza que contiene todo lo esencial que el cuerpo necesita---y es la LECHE. Ningún otro alimento contiene tantos elementos vitales á la salud en cualquier a cantidad similar ó á cualquier otro precio tan bajo.

Incluyala en su dieta diaria y entre las horas de comer. Empiece el día tomando la Leche Natural "Señorita" Esterilizada, y termine sus quehaceres diarios bebiendo la misma Leche Natural "Señorita" Esterilizada. En pocos días se sentirá Ud. más fuerte y más agil, con la cabeza despejada y mejores brios.

M.E.C.D. 2016

PAGINA SOCIAL

-:- Jira fluvial por la bahia de Manila -:-

Entre las excursiones organizadas en esta temporada de calores en Manila, la jira fluvial del circulo 'Hecta', celebrada recientemente, ha sido una de las mas concurridas y divertidas. La excursion se hizo por la bahia de Manila a bordo del vapor 'Bisayas'. Entre los excursionistas se contaban muchos jovencitos con cidos de la capital. La fotografia representa un grupo de la concurrencia.

VELADAS ESCOLARES

Eden Guevara de Baradi, la ganadora de un buen premio de "sweepstakes" tambien se llevara una medalla de oro

La Parisian School of Fashion, calle Tanduay No. 603, celebrará esta noche sus ejercicios de graduación en el edificio del Tiro al Blanco. La velada comenzará a las ocho de la noche y será presidida por la Miss P. S. of F.", la Srta. Helen Bonnet (Miss Visayas de 1936). Sra. Eden Guevara de Baradi, la ganadora de un premio de cien mil pesos en el Sweepstakes de 1934, ha sido premiada en el arte de pintar vestidos.

La Sra. Idefonsa de Osias, esposa del diputado Camilo Osias, será la oradora principal de la velada.

Las graduandas son las siguientes:

Confección de vestidos:
Srta. Rosario Alandy, Srta. Anita Sampayan, Sra. Mamerta Sta. Ana, Srta. Liberata Barbara, Srta. Sra. Benitez, Srta. Leonila Bona, Srta. Dolores Diguangco, Srta. Benilda Domingo, Srta. Leonor Garcia, Srta. Lorenza de Guzman, Srta. Benedicta Manapat, Dorotea Natividad, Srta. Sofroniana Mendoza, Srta. Salvadora Paraguya, Srta. Sra. Ramirez, Srta. Emiliana de Reyes, Srta. Illadora Reyes, Srta. Encarnacion Santos, Srta. Matilde Santos, Sra. Juliana Taktakan, Srta. Josefa Tiangzon, Srta. Angelica Vergara, Srta. Mercedes Viduya.

Arreglo del cabello:
Srta. Teodora Garcia, Srta. Rosa Alonso, Srta. Manuela Zabala.

Figura de vestidos:
Sra. Mamerta Sta. Ana, Sra. Eden de Baradi, Srta. Rosa Soingco, Srta. Josefa Tiangzon, Srta. Manuela Zabala.

Confección de flores:
Srta. Macaria Mabini, Sra. Dionisia Ocampo, Srta. Pilar de los Reyes, Srta. Manuela Zabala.

Pintura:
Srta. Josefa Valenzuela

Post-graduandas en confección de vestidos:
Srta. Constancia Daclizon, Sra. Dionisia Ocampo.

Premiadas por las mejores labores:

En confección de vestidos, la Sra. Constancia de Taktokan, (medalla de oro) y la Srta. Barbara Liberata, (medalla de plata).

En pintar vestidos: Sra. Eden Guevara de Baradi, (una medalla de oro), Srta. Manuela Zabala, (medalla de plata).

En ciencia de arreglo del cabello: Srta. Rosa Soingco, (medalla de oro), Srta. Manuela Zabala, (medalla de plata).

En confección de flores: Srta. Macaria Mabini, primer premio;

Sra. Eden Guevara de Baradi

Sra. Dionisia Ocampo, 2.o premio.

Post-graduandas en confección de vestidos: Srta. Constancia Daclizon, primer premio; Sra. Dionisia Ocampo, 2.o premio.

- MOSQUITEROS
- SABANAS
- COLCHONES de KAPOK
- COLCHONES con MUELLES
- MUELLES SIMMONS
- CAMAS SIMMONS

Plaza Sta. Cruz
THOMPSON
Electrical Company
Wm. F. Cadwallader, Mgr.
Tel. 2-11-07

BUENA NOTICIA!
PARA LAS MAESTRAS, ESTUDIANTES Y EMPLEADAS
KOLLERMAN'S French School
of Costume Designing
Anuncia que la matricula para confeccion de vestidos para clases de verano ya esta abierta.
CURSO DE VERANO P75.00
MATRICULENSE AHORA. No malogren esta oportunidad. Llamen al Tel. 5-77-82
2 Nebraska, Esq. S. Luis, Manila

La belleza que cautiva

Es la belleza de un cutis suave, terso, lleno de vida,- conservado con la mezcla balsámica de los aceites de palma y oliva en el jabón Palmolive.

En la mañana y por la noche haga este tratamiento de belleza. Con ambas manos haga una espesa y abundante espuma con Palmolive y agua—frótese con esta *espuma-crema* la cara y el cuello hasta que penetre bien en los poros. Enjuáguese bien. Séquese con suavidad. Su cutis quedará suave, fresco, juvenil y adorable.

Ahora que Palmolive cuesta un poco, puede usarlo para el champoo y para su baño diario, que conserva el cuerpo deliciosamente fresco y fragante.

Ahorre dinero; use este jabón embellecedor. Compre hoy tres o pastillas. Uselas . . . luego vea el cambio en la suavidad y lozanía de su cutis.

S-233

Fiesta social por el Jubileo de Oro de la Westinghouse Company

Para celebrar el 50.o aniversario de la fundacion de la Westinghouse Company fundada hace medio siglo por el famoso ingeniero George Westinghouse, la Western Equipment and Supply Co., de Manila ha repartido invitaciones para la fiesta que con tal motivo celebrara el dia 16 del presente mes en los salones de exhibicion de la misma calle Pimpin 123, de 4 a 6 de la tarde.

Para este acontecimiento, los funcionarios de la Western Equipment and Supply Co., de esta capital, estan haciendo todos los preparativos convenientes para hacer de la celebracion del jubileo de oro de la Westinghouse Co. una fiesta de grato recuerdo para todos los concurrentes segun se nos comunica.

Como se sabe, la Westinghouse Company es una de las compañias de America que ha estado y sigue estando a la cabeza en la fabricacion y manufactura de toda clase de enseres y aparatos electricos que son hoy dia internacionalmente conocidos por su alta calidad.

Cena y baile

La fiesta que con motivo del bautizo de su hija organizan los Sres. de Jacinto, en casa de la familia Zamora, tendrá lugar mañana, a las siete de la noche. La reunión consistirá en una espléndida cena seguida de baile.

La Srta. Felicidad Zamora actuará de madrina en el bautizo.

EN SAMPALOC

El horario de misas en la iglesia parroquial de Sampaloc es el siguiente: Domingos y fiestas: 4:30, 5:30, 6:30 y 8:00.

Días ordinarios: 6:00 y 6:30.

Bautismos ordinarios todos los domingos a las 10:30 a m

Boda Gray-Abaya

Para mañana, 12 de abril, en la Iglesia Metodista de Candon, Ilocos Sur, está concertado el enlace de la Srta. Ester Abaya y Benjamin A. Gray, ambos pertenecientes a familias conocidas de dicho pueblo.

Ester Abaya

La ceremonia se celebrará a las 6:30 p. m., actuando de padrinos, el ex-Delegado Artemio Abaya y señora y el Juez José Abaya y señora.

Después de la boda, los futuros esposos y sus invitados se reunirán en una espléndida cena y baile en la residencia de la novia, en Candon.

Dr. M. M. Lazatin
CIRUJANO-ESPECIALISTA
Apendicitis, Hernia, Matriz y Tumores Abdominales. Ojos, Oidos, Nariz, Garganta y Pulmon
Clinica: Escolta, Entrada David No. 28, Cuarto No. 202, Regina Bldg.
10 a 12:30 m.—4 a 6:30 p. m.
o en el "Mercy Hospital"

NECTAR ICE CREAM
Licencia No. 26723-C
El Manjar Favorito de los Dioses del Olimpo.
Tentador, Delicioso y Apetitoso.
Preparado Cientificamente, Analizado Quimica y Bacteriologicamente. Inspeccionado por el Buro de Sanidad y Re-analizado por el Buro de Ciencias.
Cada Garapiñera es nueva, se usa por una sola vez y esta debidamente cerrada, sellada y lleva consigo su certificado de pureza.
NECTAR SODA FOUNTAIN
Universal Drug Store

PRECIOSOS
RIZOS PERMANENTES
Siempre a la moda de Hollywood
BALLECER HAIR DRESSER
Avenida Rizal, esquina Ronquillo
Tel. 2-12-32
Altos de la National Drug Store

LA RENOMBRADA AGUA MINERAL NATURAL
VICHY HOPITAL
RECOMENDADA EN TODOS LOS CASOS DE
DISPEPSIA, EXCITA EL APETITO Y FACILITA LAS FUNCIONES ESTOMACALES
DE VENTA EN TODAS PARTES
PARA MAS INFORMES, DIRIJANSE A
LA ESTRELLA DEL NORTE
LEVY HERMANOS, INC.
50 ESCOLTA MANILA TEL. 2-29-38

Buick 8

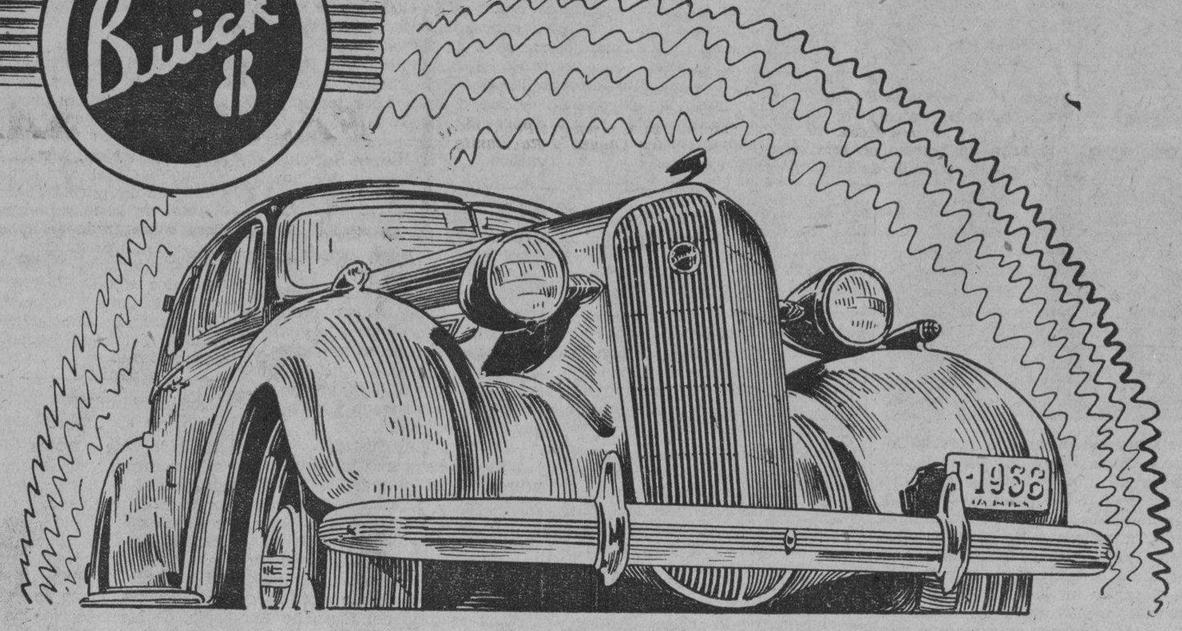

TODOS los Buicks de 1936 ofrecen la seguridad de la carroceria de techo acorazado de estilo elegante y la proteccion probada de la ventilacion indirecta de Fisher.

Están equipados con frenos hidraúlicos muy eficaces, perfeccionados tras cuatro años de investigación mecánica antes de que el principio hidraúlico alcanzara las normas de seguridad exigidas por Buick.

Todos los Buicks de 1936 tienen el Motor Buick de Ocho cilindros en linea con valvulas en la culata—silencioso y excelente—una máquina de seguridad suma.

Estos modernos Buicks son notables en funcionamiento—los más grandiosos que Buick ha construido durante un tercio de siglo de construccion de coches magnificos.

Ningún Coche del Mundo Posee Estos Detalles

Motor de Ocho Cilindros en linea con Válvulas en la Culata
Pistones de Anolite
Chasis Sellado
Carrocería Fisher de Techo Acorazado con Ventilación indirecta
Frenos Hidraulicos muy Eficaces
Seguridad y Comodidad que proporcionan las Rodillas Mecánicas
Marcha por tubo de Reacción
Control Autómatico del Arranque, Encendido y Calor
Compartimiento Integrante para Equipajes
Estabilizador Delantero de Marcha

Me Decido por el Buick

4 Flamantes Buicks

Buick Special
118" de distancia entre ejes— 93 c.f.

Buick Century
122" de distancia entre ejes—120 c.f.

Buick Roadmaster
131" de distancia entre ejes—120 c.f.

Buick Limited
138" de distancia entre ejes—120 c.f.

Automotive Sales Company
2 Isla de Romero, Manila

¡AHORA es el TIEMPO!

PIENSELO---el Verano de 1936 núnca volvera! Hagalo provechoso para Ud. ó considerelo tiempo perdido. La ocasión de decidirse es AHORA!

La mejor manera de aprovecharse del Verano es Matricularse en el Instituto de Verano de la FAR EASTERN UNIVERSITY.

Así podrá Ud. elegir entre 110 asignaturas bajo la instrucción de 60 prominentes profesores.

Clases por la Mañana, Tarde y Noche

Curso Completo de High School

Asignaturas Especiales de High School

Cursos Especiales de Colegiado

70 Asignaturas Regulares de la Universidad

DECANA BELEN ENRILE-GUTIERREZ
Directora del Instituto de Verano

Las Clases de High School se abren el 14 de Abril.

Las Clases de la Universidad Empiezan el 17 de Abril.

El Instituto de Verano se cierra el 30 de Mayo.

MATRICULESE AHORA!

FAR EASTERN UNIVERSITY
2006 Azcarraga
Miembro, Asociación de Universidades Filipinas Privadas, No Sectaria, Ni Política

M.E.C.D. 2016

Pagina del HOGAR, la MUJER y el NIÑO

Los postres para niños constituyen muchisimas veces un problema

Madres de familia dicen a menudo que el encontrar postres apropiados para sus niños es un problema muy dificil de resolver y que cuentan con la gelatina cada día mas, por ser saludable y atractiva al mismo tiempo. La gelatina suple dulzura en una forma no muy concentrada, ayuda a la digestión de otros alimentos, especialmente de la leche, y se puede preparar en un momento, si es necesario.

Pruebe la receta que sigue cuando quiera dar con algo nuevo.

Batido de naranja y menta

1 paquete de Gelatina Royal (sabor de naranja)
1 paquete de Gelatina Royal (sabor de lima)
2 tazas de agua hirviendo
2 tazas de agua fría
unas gotas de extracto de menta

Disuélvase la Gelatina Royal (sabor de naranja) en 1 taza de agua hirviendo; añádase 1 taza de agua fría. Viértase en el molde hasta llenarlo a la mitad; enfríese hasta que se cuaje. Disuélvase la Gelatina Royal (sabor de lima) en 1 taza de agua caliente; añádanse 1 taza de agua y unas gotas de extracto de menta para darle un sabor delicado. Enfríese hasta que empiece a cuajarse, entonces bátase hasta que éste espumoso y espeso. Viértase en el molde encima de la Gelatina de Naranja ya cuajada. Déjese enfriar hasta que se cuaje. Sáquese del molde y adórnese con rebanadas de naranja y ramitos de menta. De 8 a 10 porciones.

He aqui otro postre que deleita a los niños:

Budín de arroz

1 paquete de Budín Royal de Vainilla
2 tazas de leche
2 tazas de arroz cocido
¼ de cucharadita de sal

Mézclense el Budín Royal de Vainilla y la leche hasta formar una pasta suave. Hiérvase revolviendo constantemente. Añádanse el arroz y la sal. Déjese enfriar.

Sucedió en HOLLYWOOD
POR LEROY MARCH

Es un hecho que Hollywood, la ciudad de las excentridades, se caracteriza tambien por el numero de empleos unicos en su clase que puede proporcionar. Por ejemplo, los studios 20th Century-Fox han colocado a un bombero cuyo unico trabajo consiste en vigilar un gran charco hecho para asemejar un lagunejo del desierto... "para evitar que este prenda fuego" El charco habia sido llenado de aceite en lugar de agua, a fin de obtener un efecto mas real al fotografiarlo.

No hay duda que este feliz mortal esta ahora capacitado para ocupar la misma prominencia que los que se dedican a fabricar telarañas, a conservar la nieve en buen estado para el futuro y a otras muchas faenas peculiares de esta industria del cinema.

\# \# \#

Otros expertos cuyos servicios se disputan todos los studios son los que se especializan en fabricar sudor... Cada uno de estos especialistas posee su propia formula y emplea su propia tecnica: una vez estudiadas las tendencias sudorificas naturales del individuo, la formula es aplicada por medio de un atomizador especial.

\# \# \#

La busqueda de un adversario que pueda eclipsar o simplemente poner en peligro la popularidad de Fred Astaire, sigue en todo su apogeo. Pero a pesar de todo, Astaire se mantiene unico en su clase, y aun no ha surgido el rival capaz de competir con el dinamico bailarin.

Si la popularidad de los perros prodigios continua floreciendo en Cinelandia, pronto veremos en el mercado un nuevo surtido completo de cosmeticos para animales. Más aun, cuando en el presente las estrellas perrunas estan maquillándose ya con los creyones de ceja y esmaltes para uñas que usan los artistas humanos...

\# \# \#

Y a proposito, Mel Berns, jefe del Departamento de Maquillaje de los Studios RKO, tuvo que estudiar mas de 5,000 fotografias y cuadros historicos para que la semejanza entre los personajes que integran la cinta "Maria de Escocia" y los seres reales de esa epoca sea lo mas exasta posible.

\# \# \#

Los vecinos de George Raft estuvieron de placemees cuando el actor abandono su papel en la pelicula "Concertina". En esta cinta, Raft tenia que tocar un acordeon, y a fin de hacerlo lo mejor posible se pasaba las noches hasta altas horas practicando el instrumento.. cuyos sonidos y "berridos" retumbaban en el espacio hasta el punto de casi volver sordos a los habitantes de la barriada.

La experiencia no ha sido nueva para Raft... ni para los vecinos tampoco... que tuvieron que pasar por las mismas agonias cuando aquel hizo de saxofonista en la pelicula "Stolen Harmony."

\# \# \#

Se corre por esta Meca que cierto joven precoz, quien leyo en los periodicos locales que un studio estaba en busca de un actor bien parecido a Napoleon, se consiguio seis retratos del "Pequeño Cabo," les puso su propio nombre y los remitio asi al Studio en cuestion. A los pocos dias, se los devolvieron con esta nota... "Mucho lo sentimos, pero Vd. comprendera que *no es el tipo que buscamos.*"

\# \# \#

Steffi Duna, la "petite" protagonista de varias peliculas Technicolor, nos dice que ella conoce al hombre mas paciente y persistente del mundo entero... Este es el pobre infeliz que le ha estado proponiendo matrimonio todos los dias, por carta o por cable, durante los ultimos siete meses.

\# \# \#

Tambien se comenta en Hollywood un raro caso de celos profesionales.

Parece que desde que Buck, gigantesco perro de San Bernardo, le arrebato el papel principal de la cinta "La Llamada de la Sangre" a Prince, bello Gran Danes, ha existido un sentimiento de hostilidad entre ambos animales, teniendo lugar el otro dia un violento arranque por parte de Prince, el que atacó ferozmente a Buck al ver que este era afectuosamente acariciado por la actriz Rochelle Hudson.

Hasta los perros tienen derecho a hacer alarde de temperamento en este Hollywood!

BIZCOCHOS DE HIGOS

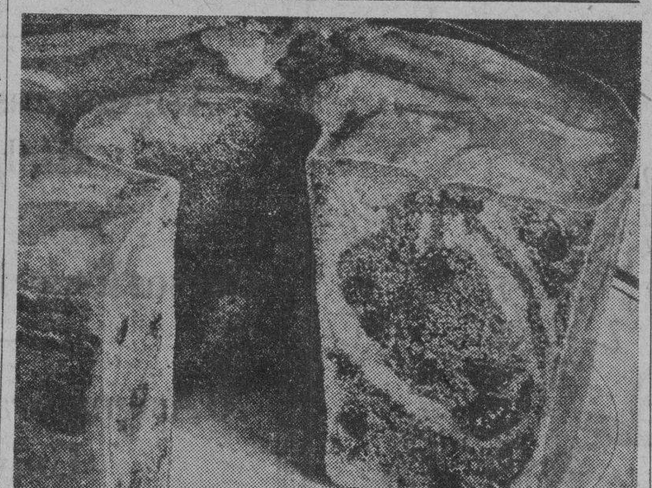

¾ de taza de mantequilla
1½ tazas de azúcar
4 claras de huevo
1 cucharadita de extracto de limón
3 tazas de harina fina
4 cucharaditas de Polvo Royal
½ cucharadita de sal
1 taza de leche
1 cucharadita de canela pulverizada
1 cucharadita de nuez moscada
1 cucharada de melaza
1½ tazas de higos picados y enharinados

Ablándese la mantequilla; agréguese el azúcar poco a poco batiendo bien. Añádase una clara de huevo sin batir; bátase bien y agréguese el extracto. Ciérnase la harina junto con el Polvo Royal y la sal. Agruéguese a la primera preparación alternando con la leche. Incorpórese el resto de las claras de huevo batidas a punto de nieve. A 2|3 partes de la masa agréguese la canela, la nuez moscada, la melaza y los higos picados finos. Póngase, a cucharadas, alternando la masa obscura y la masa clara, en un molde redondo bien engrasado, que tenga un hueco en el centro. Cuézase en un horno moderado durante una hora.

Bizcocho esponjoso

6 huevos
1 taza de azucar (cernida)
la cáscara rallada de ½ limón
2 cucharadas de jugo de limón
1 taza de harina fina
½ cucharadita de Polvo Royal
½ cucharadita de sal

Bátanse las yemas de huevo con un batidor hasta que estén espesas; poco a poco añádase el azúcar cernida mientras se va batiendo. Añádase la cáscara rallada y el jugo de limón. Bátanse las claras de huevo hasta que estén a punto de nieve. Incorpórese la mitad de las claras batidas en la primera preparación. Incorpórense los ingredientes secos cernidos. Agréguese el resto de los claras batidas y mézclese ligeramente. Cuézase en un molde redondo que tenga un hueco en el centro, sin engrasar, en un horno moderado durante 50 minutos. Sáquese del horno, inviértase el molde y déjese reposar hasta que el bizcocho se enfrie. Sáquese del molde.

NUESTRAS Mujeres

SEÑORITA ANGELES GAYOSO

Por MARINA

Cuando le pedí por teléfono a la Srta. Angeles Gayoso una entrevista para los lectores de La Vanguardia, su sorpresa, mezclada de inquietud, fué manifiesta.

—La Vanguardia... Una entrevista...—balbuceó. Un momento nada más, voy a consultar con mi calendario de compromisos. Pero ¿podrá usted adelantarme sobre qué ha de versar la entrevista?

—Nada,—contesté—sobre cosas que podrán interesar al público.

—Bueno, le espero de cinco a cinco y media.

Dejó de gemir el piano cuando Angeles me vió entrar en la sala. Salió a mi encuentro y me condujo, cual a una niña, al sofá.

—Como usted ve,—me dijo—estoy solita. Todos han ido de paseo. Supongamos que estoy ante un tribunal examinador, ¿cuál es la primera pregunta?

—¿Qué es lo que usted piensa en estos momentos?

—No me haga usted reir, por Dios. La pregunta me recuerda un cuento que leí niña aún; si mal no recuerdo, era del obispo de Canterbury. Pero mire, le diré la verdad: estoy pensando en este instante en qué será la entrevista. Estoy pensando también en la entrevista que me hizo en Barcelona el periódico La Vanguardia que ha sido muy cortés para conmigo en sus juicios críticos.

—¿No le arredra la crítica?

—Y ¿por qué la he de temer? El objeto de la crítica es exponer la verdad, no importa cuán amarga sea. Así se sirve al público y al mismo criticado. Es cierto que hay juicios favorables que se emiten por simpatías a la persona, pero en ese caso dejan ya de ser crítica por lo mismo que proceden de una fuente viciosa.

—¿Cómo llegó usted a estudiar el canto y dónde lo estudió?

—Por haberme quedado huérfana mi tía me prohijó. Ella me llevó a España el 15 de abril de 1930. Estando ya en España y viendo mi afición al canto, mi tía quiso que me matriculase en el Conservatorio del Liceo de Barcelona. Provista de una tarjeta de presentación que me diera una amiga, me presenté ante el profesor de piano de dicho conservatorio, don Joaquín Zamacoy, quien a su vez me dió otra tarjeta de introducción para la señora Camila Clereci. Cuando le entregué a ésta la tarjeta me miró con tanta extrañeza que me quedé ruborizada. Después, me hizo vocalizar cuatro veces. "Muy bien,—dijo—me gusta el timbre de su voz." Le expuse mis deseos de matricularme en el Conservatorio. Estudie el canto bajo la dirección de Dña. Camila Clereci.

—¿En cuántos años terminó usted el canto?

—Por regla general el curso de la música y el canto se termina en seis años. En vista de que nuestra estancia en Barcelona era solamente para algunos años, le supliqué al director del Conservatorio que me concediese un curso especial.

—Y ¿se conformó?

—Sí, pero bajo ciertas condiciones. Me impuso como condición principal la de obtener la nota de sobresaliente en todos los cursos, de lo contrario, tendría que terminar los seis años. A Dios gracias, fuí lo bastante afortunada y pude cumplir las condiciones.

—¿Cómo lo hizo usted?

—El primer curso lo hice en el primer año; el segundo y tercer cursos, en el segundo año; el cuarto y el quinto, en el tercer año, y el último, en el cuarto año.

—Además del diploma, ¿qué otro recuerdo imperecedero, digámoslo así, tiene usted de sus estudios en el Conservatorio del Liceo de Barcelona?

—El premio de excelencia. Para obtener este premio se celebra un concurso entre las graduandas, para presenciar el cual los cuarenta profesores del Conservatorio invitan a todos los profesores de las

(*Continua en la pagina* 18)

CONOCIMIENTOS UTILES

Para obtener el olor que da tan elevado precio a la piel de Rusia, existe un procedimiento sencillísimo.

El objeto que se quiera perfumar, bien sean unas botas, una cartera o un portamonedas, se barniza con esta composición:

Durante quince dias se ponen a macerar en cuatro litros de alcohol 250 gramos de recortaduras de cuero, de cualquier clase que sea, y, transcurrido este tiempo, se decanta el liquido, se filtra y se le añade un cuarto de litro de espiritu triple de rosas.

Cualquier objeto de piel que se barnice con esta preparación adquiere un olor exactamente igual al de la piel de Rusia.

Las inflamaciones de los párpados, si son sólo por ligeras irritaciones, desaparecen lavándoselos dos o tres veces al dia con agua boricada, con la precaución de no tocarlos con los dedos ni con ningún paño y usando sólo para esto algodón hidrofilo.

Ensalada de frutas.—Rebánense seis naranjas por la mitad y extraigaseles la pulpa. Entretanto se prepara la ensalada, déjense las cortezas sobre hielo. La pulpa de las naranjas se mezcla con media taza de nueces picadas, media piña partida en cuadritos, dos plátanos también picados y unas hojas de apio, de las más blancas.

Para verano y primavera

Motivos sencillos y vistosos para adornar vestidos de niños. El de la parte superior forma una bonita y sutil ceneja que podeis bordar en tonos suaves y opuestos entre si En la parte inferior se ve un bolsillo aplicable a un vestidito-pelele de niño, pero el motivo puede servir tambien para adornar un delantalito. Para la ejecucion del bordado pueden emplearse tanto en un caso como en otro colores vistosos, llamativos por no constituir un conjunto recargado. Este mismo motivo de flores y abejas puede servir para adornar el babero y la bolsa de guardarlo. La florecilla de la izquierda tambien puede servir para adornar un vestidito de nena y convenientemente repetida como se ve a la derecha para colchita de coche o cuna.

La Tierra no pesa nada. No es otra cosa el peso que la atraccion ejercida por la tierra sobre los objetos que se hallan dentro de su inmediata influencia de gravitacion. Mientras que cualquier objeto suspendido sobre la tierra es atraido hacia el centro de nuestro globo con la misma fuerza que si el total de la masa terrestre estuviera concentrado en su centro, es obvio que no existendo con respecto al globo terraqueo los anteriores requisitos nuestra tierra (estrictamente hablando) no pesa nada.

El peso es una condición extraña a la tierra en si misma en sentido pasivo.

CERA JOHNSON
LIQUIDA o en PASTA . .

protege los pisos y obras de madera, los muebles y linoleos. Económica y fácil de aplicar. Produce un lustroso y durable acabado y una superficie dura y brillante que forma una coraza protectora contra el polvo.

No Se Necesita estregar ni lavar las obras de madera protegidas con Cera Johnson. Limpia como por encanto.

De venta en las principales ferreterias y tiendas del ramo

Agentes:
NORTON & HARRISON CO.
P. O. Box 782
MANILA

S. C. JOHNSON & SON, INC., Racine, Wis., U. S. A.

Una vez más-- Unas Cuantas Puntadas lo hace Todo!

"INTER-LUDE"

para dar Bonito y Redondeado Realce y Apoyo

Para lograr una bonita y clásica redondez de contorno Maiden Form ha creado el brassiere "Inter-Lude" que, con costuras circulares, da firme realce y apoyo, con una pequeña separación entre los bustos. Hechos en modelos sencillos o con bandas de 2, 4 o 6 pulgadas, para el diafragma. Maiden Form Brassiere Co., Inc.

Distribuidores:
HAMILTON-BROWN
Manila, I. F.

Maiden Form BRASSIERES
GIRDLES · GARTER BELTS

Genuina Salsa
DURKEE'S
Worcestershire

Hecha por Durkee en los Estados Unidos basada en la original Receta Inglesa.

Bistés, Asados, Chuletas, Pescados, Sopas, Salsas, y muchos otros platos que se hacen mucho más sabrosos con la adición de algunas gotas de la

Salsa Durkee's Worcestershire

CUANDO Vd. conserva carne fresca o pescado en la refrigeradora, humedezcalos ligeramente con Durkee's, hace que la carne sea más tierna y aumenta su sabor delicioso que le gustara mucho. La salsa Durkee es la genuina vieja formula inglesa de la salsa Worcestershire —el "verdadero condimento".

NO HAY OTRO MEJOR A CUALQUIER PRECIO

VALE LA PENA INSISTIR EN *ROYAL*

Bolas de Carne de Ternera Con Pastas en Salsa de Tomate

Sazónese ½ kilo (1 libra) de carne de ternera picada con ½ cucharadita de sal y ¼ de cucharadita de pimienta. Háganse 12 bolas pequeñas de carne y dórense en una cacerola honda. Agréguense 2 tazas de puré de tomate, 2 tazas de agua, ½ de cucharadita de sal, ½ de cucharadita de pimienta, 1 hoja de laurel, y 2 cucharaditas de cebollas picadas. Hiérvase. Ciérnanse juntas 1 taza de harina, 2 cucharaditas de Polvo Royal y ½ de cucharadita de sal. Añádase ½ taza de agua fría ó de leche para hacer una masa suave. Viértase a cucharadas en la salsa hirviendo. Tápese la cacerola bien y cuézase todo durante 12 minutos.

El Polvo de Hornear de Confianza. 2 ó 3 cucharaditas le aseguran éxito completo.

YA sea para hornear un bizcocho ó preparar la masa para guisados ó bolas de carnes con pastas, mucho depende del polvo de hornear que Ud. emplee. Por eso las amas de casa habilidosas siempre insisten en el Polvo Royal. Saben que pueden confiar en este polvo de hornear, siempre puro y saludable. Por más de 65 años ROYAL ha sido la norma de excelencia entre los polvos de hornear. El preferido de los expertos.

Al comprar polvo de hornear procure siempre la marca Royal.

OFERTA GRATIS

Nueva edición del libro de recetas Royal. Hermosamente ilustrado. Con muchas recetas nuevas y menús especiales para cada ocasión. Con sólo enviar el cupón.

Standard Brands of the Philippines, Inc.
P. O Box 686, DEPT. 13285
Manila, P. I.

Sírvanse enviarme un ejemplar gratis del nuevo Libro de Recetas Culinarias Royal.

Nombre_____

Dirección_____

M.E.C.D. 2016

Cuentos Propios

EL MANANGETE

Por BENIGNO DEL RIO

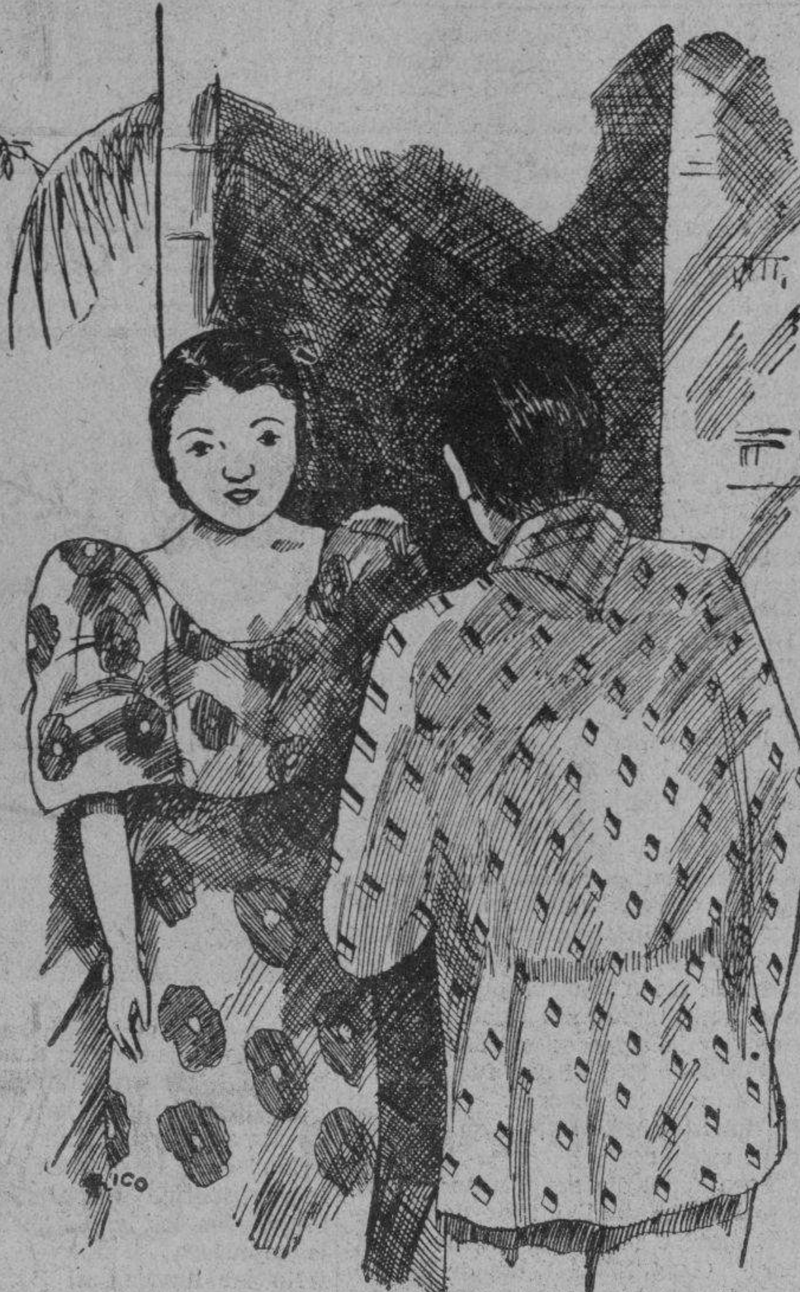

—Hola, Isiong; te estaba esperando!

Isiong era casi feliz. Sí, porque serio completamente le faltaba cosa: Nenang, una chiquilla desamente atractiva. Sus ojos gados y la sonrisa que constanmente lucía su ovalado rostro hacían que los "bagontaos" de los alrededores estuviesen locos por élla.

Nenang vivía en un frondoso cocal a orillas de una playa de finísima arena de la costa de Palawan. Su casa era la más pulcra y limpia del contorno. "Un "bakud" de caña la rodeaba, y dentro de él, aparte de los cocos, había algunos ilangs y champacas, flores estas que perfumaban el ambiente del lugar. Isiong residía en un "bahay" a orillas de un manglar, más arriba del hogar de Nenang; pero el suyo no era tan limpio ni tan cuidado como el de élla, pues vivía solo y carecía de tiempo para arreglarlo. Su oficio de manangete le ocupaba todo el día; subido en los cocoteros con las primeras horas del día, pasaba el día entero extrayendo la deliciosa linfa de sus flores, la tuba, que, mezclada con determinadas cortezas amargas y fermentada, produce una bebida alcohólica muy fuerte. Este oficio, bastante peligroso por cierto, le daba lo suficiente para vivir con arreglo a sus necesidades y hasta ahorrar un poco.

Un día, a orillas de un riachuelo, vió a Nenang bañándose. Desde entonces ya no pudo dormir tranquilo. Se había enamorado como un loco, pero su cortedad le impedía manifestar su amor. Además, se sentía tan pobre, tan pequeño...

Mientras tanto, Nenang, cada día más guapa y solicitada, tenía una numerosa corte de admiradores. Orgullosa por ello, sentíase, sin embargo, terriblemente molesta porque Isiong no la cortejaba. No podía comprenderlo, pues no había soltero en muchas millas de su casa que no la rondase. Y el proceder del manangete la tenía intrigada y bastante triste. Su vanidad de mujer se sentíase herida por la aparente indiferencia de Isiong. Que se supiera, no cortejaba a ninguna del contorno. Por esto, con astucia decidió acercarlo y unirlo a su corte de admiradores.

Pronto se le presentó una ocasión. Una tarde calurosa, viniendo de la playa, se topó con Isiong, que bajaba de un cocotero con su bombong a la espalda, lleno de riquísima tuba.

—Hola, Isiong. ¿Podías darme un poco de tuba para aplacar mi sed?—dijo coquetamente Nenang.

—Sí... con sumo gusto—balbuceó Isiong, mientras le ofrecía el recipiente con nerviosidad.

Nenang con mil monerias y cucamonas, bebió la rica linfa del coco sin dejar de mirar amorosamente al pobre Isiong, que permanecía como preso de una intensa turbación.

—Gracias, Isiong—dijo Nenang devolviendo la caña.—Quiero verte en mi casa... Pásate una tarde de éstas. Eres el único soltero del contorno que no frecuenta mi casita.

—Es que estoy tan atareado... Además, no creo que sea necesaria mi presencia en tus reuniones...

—¿Por qué no?—contestole Nenang, envolviéndole con una mirada ardiente.

—Es que yo... la verdad...

—Nada, hombre, no te disculpes. Tienes que venir a casa, pues no eres menos que los demás.

—Bien, iré.

—Entonces, hasta luego, Isiong.

—Adiós, Nenang...

Ella se volvió, dirigiéndose a su hogar. Isiong la siguió con la vista hasta que desapareció tras unos nipil. Se detuvo unos instantes, muy pensativo, y a poco echó a andar con dirección a su humilde choza. Pensaba. Mil proyectos bullían en su mente. ¡Cuanto daría él por casarse con Nenang! La quería con toda su alma, con todas sus fuerzas, y estaba dispuesto a hacer mil sacrificios por poderla conseguir. Trabajaría mucho para poder hacer dinero. Actualmente tenía algunos ahorros, no muchos, y un poco más adelante pensaba comprar un cocal bastante productivo. Entonces podría aspirar a la mano de Nenang, y estaba seguro de que ésta no le rechazaría.

Se arregló concienzudamente. Iba a visitar a Nenang. Salió de su "bahay" muy alegre y se internó en el bosque. En los frondosos árboles cientos de pájaros multicolores picaban los frutos. Bastante juguetones, saltaban de rama en rama. Algún que otro tucán atronaba con sus gritos la selva. Tan ensimismado iba Isiong, que no se daba cuenta de la belleza que le rodeaba. La naturaleza tropical había volcado toda su savia en las plantas. Miles de especies de plantas, árboles, lianas, bejucos, helechos y orquídeas de los más variados tonos crecían en el contorno. Todo era verde, maravillosamente verde.

Después de andar durante algún tiempo por el bosque desembocó a un riachuelo de cristalinas aguas. Un sencillo puente de caña le cruzaba, y aunque su profundidad era escasa, peligrosos caimanes acechaban en los remansos profundos y cenagosos.

Allí se encontró con Teroy, un pescador de tortugas.

—¡Hola, Isiong! ¿Dónde vás tan elegante?—interrogó aquel.

—¡Valiente elegancia, Teroy! Solo me he mudado, y nada más! No sé por qué te extraña verme así.

—Es que siempre se te vé sin apenas ropa, por la naturaleza de tu trabajo, desde luego. Me parece que me ocultas algo. Apostaría cualquier cosa que vas a visitar a Nenang, ¿verdad?

—Así es, Teroy.

—¡Ja, ja, ja! Por fin has caído en las redes de sus coqueterías.

—Te prohibo que hables de esa manera. Nenang se merece mucho

—¡Vaya, vaya! Veo que estás peor de lo que yo creía. Y voy a darte un consejo: mantienete lo más lejos posible de esa mujer. Le gusta enloquecer a los hombres para hacerlos sus esclavos. Después se burla de ellos. Ten mucho cuidado con élla. Te digo todo esto en nombre de nuestra antigua amistad. Adiós, y piensa bien lo que te he dicho.

—Adiós, pero...

Teroy ya había cruzado el puentecillo, en dirección contraria a la de Isiong, y se había internado en la selva, cantando una primitiva canción tagbanua. La advertencia de Teroy había dejado pensativo a Isiong. ¿Sería verdad lo que le había dicho? ¡No! No era posible; no lo podía creer. Eso lo había dicho el pescador de tortugas porque estaba despechado de Nenang, pues ésta no le había hecho caso.

Siguió andando hasta salir a la playa. Una docena de barotos se hallaban varados allí. Algunas redes se secaban al calor de los últimos rayos del sol. Unos chiquillos, desnudos, jugaban con las olas que rompían en la brillante arena. Y algunas mujeres escarbaban en ella buscando almejas. Isiong anduvo un rato por la playa, dejando marcados sus pasos en la arena pero por muy poco tiempo, pues las olas se encargaban de borrarlos.

Llegó a casa de Nenang. Esta se hallaba en la puerta, como si esperase a alguien. Al ver a Isiong, se levantó y le dirigió una encantadora sonrisa. Esto borró por completo la preocupación y las dudas de Isiong. ¿Cómo podía ser verdad lo que le había dicho Teroy? ¡Era imposible! Una cara tan angelical como aquella no podía esconder tanta maldad.

—¡Hola, Isiong; te estaba esperando!

—¡Buenas tardes, Nenang! Perdona si me he retrasado algo, pero me ha sido imposible venir antes.

—Estás disculpado, pues sé que por las tardes andas siempre atareado, repartiendo la tuba. Anda, vámonos a la playa.

Anduvieron algunos pasos y en la playa se sentaron en la quilla de un baroto viejo, que estaba volcado. Se extinguía la tarde. El sol se ocultó tras de una isla, y el viento cesó. Bandadas de cientos de camosos y baluts volaban con dirección a los islotes cercanos, para pasar la noche. Los ruidos de la selva se iban apagando. Hombres y bestías se recogían. Solo Isiong y Nenang quedaron en la playa arrullándose...

Pasó algún tiempo. Isiong estaba cada día más entusiasmado con Nenang, y ésta parecía corresponderle. Además, estaba muy contento porque ya le faltaba muy poco para adquirir el cocal y construir la casa que serviría para nido de sus amores. Pero un suceso muy notable vino a turbar la paz del barrio pescador donde vivía Isiong. Pedring, un muchacho que pocos años antes andaba astroso por el barrio, volvió después de haber estado durante algún tiempo en los Estados Unidos.

Llegó un día en la motonave que hacía escala una vez por aquellas costas. Desembarcó hecho un verdadero elegante. Iba trajeado con un terno de gruesa lana, a pesar del calor que hacía y los sudores que estaba pasando. Con esto dió el golpe a sus sencillos paisanos. Además, parecía que se había olvidado de lo que había visto toda su vida. Casi hasta ignoraba su dialecto, pues cada vez que hablaba con algún antiguo compañero sacaba a relucir muchas palabras en inglés, dejando boquiabierto a su interlocutor. Se pasaba el día hablando de las cosas que había visto en América y de mil cosas fantásticas que había hecho allá. Esto aumentaba la admiración que tenían hacia él sus paisanos, y mucho más por sus extravagancias. Se pasaba el día vestido con trajes de lana, cambiándose dos o tres veces por jornada.

Pronto se fijó en Nenang. La dalaga se inflamó de orgullo había sido la primera mujer a quien Pedring comenzara a cortejar. El recuerdo de Isiong se borró de improviso. Y el manangete, ajeno al nuevo capricho de Nenang, de regreso de su labor, pasó varias tardes frente al hogar de élla, sin conseguirla ver. El ánimo apocado de Isiong perdió el donaire que le había prestado el interés de la muchacha. Intentó en distintas oportunidades hablarle, pero resultaron vanos sus esfuerzos.

Un atardecer caluroso, luego de doce horas de trabajo en la construcción de su nueva vivienda, se dirigió hacia la playa, donde encontró a Teroy descargando media docena de tortugas que traía en su lancán.

—¡Hola, Teroy! ¿Qué tal te ha ido la pesca?

—Bastante bien, Isiong. Y a tí, ¿qué tal te va de amores?

—Pues viento en popa, ya que dentro de poco, cuando venga el padre Perfecto de Puerto Princesa, espero casarme con Nenang. Ya tengo el hogar casi construído.

Teroy le miró fijamente.

—Mira, Isiong, voy a decirte algo que habrá de lastimarte... Nenang no merece los sacrificios que estás haciendo, y no creo que esté dispuesta a casarse contigo: hay otro hombre entre tú y élla...

—¡Mientes!—rugió Isiong, levantando el brazo amenazante hacia el pescador de tortugas.

—No miento, Isiong. Es la verdad. La veo pasearse todas las tardes con Pedring.

—Mientes... Eso no es cierto.

Teroy tomó sus tortugas y, sin responder nada, echóse a caminar por la playa. Isiong, con el rostro desencajado, tembloroso, se internó en el bosque con pasoincierto. Vagó largo tiempo por entre la maleza, sumido en las dudas que le asaltaban. Hacía tiempo que Nenang se alejaba de él, tratando de no encontrarle, mientras que antes le buscaba hasta en las horas de trabajo. Con esos pensamientos cruzó la selva en dirección a los cocales. Atravezó un platanal y llegó hasta el pié de los elegantes árboles de los cuales extraía la tuba.

Con el bombong a la espalda, ascendió, con agilidad de mico, hacia el tope de un alto cocotero. Subía y bajaba sin fatigas. De árbol en árbol se fué acercando hasta los últimos, los más altos, que daban sobre una pequeña y hermosa bahía. Subió al más alto de todos: un cocotero de quince metros, cuyas ramas descendían tanto que parecían a veces querer cortar las olas que terminaban desvaneciéndose sobre la arena. Se apoyó en una rama. Una lijera brisa soplaba del mar. Algunos rumores traía esta, y algunas palabras sueltas llegaron hasta sus finos oídos, adiestrados en los múltiples ruídos de la selva. Sintió que hablaban en la playa, y apartando con el brazo libre las ramas, miró hacia la inmensidad de arena y mar.

—¿Pero es verdad que me quieres?...

—Tonto... ¿Por qué lo dudas?...

Isiong se asomó para percibir quienes hablaban casi al pié del árbol en que se hallaba.

—Me habían dicho que estabas para casarte...

—¡Habladurías! Solo te quiero a tí... Aguardaremos la llegada del padre misionero, ¿quieres?

—Claro que sí.

El manangete cortó dos ramas pequeñas y abrió un boquete a su curiosidad. Abajo arrullándose sobre la arena, destacaban sobre el fondo claro de la playa, los rostros de Nenang y Pedring.

Isiong cerró los ojos. Sintió un vahido y soltó la rama en que se apoyaba. Perdió equilibrio, quiso tomarse desesperadamente al tronco y resbalaron sus manos.

A las espaldas de los enamorados se agitó la maleza y se oyó un golpe fuerte.

—¿Qué ruido es ese?—preguntó Pedring.

—Nada, tonto; son varios cocos maduros que acaban de caerse...

JUEGOS INFANTILES

'Pasame pronto, lindo barquero'...

Las chinas

Las **chinas** son unas piedrecillas o unas bolitas de cristal, en número de cinco. Se lanzan al aire y se recogen en el dorso de la mano derecha. **Es mano** la niña que recogió mayor número. Este era el juego en la antiguedad, y se llamaba **pentalita** (cinco piedras).

Ahora, la que es **mano** dice: "A mis uñas"á y recogiendo todas las bolitas, siempre con la mano derecha, las deja caer de golpe. Coge después la bolita más próxima, la lanza a lo alto, y antes de que caiga, retira otra del suelo, vuelve la mano, y en la palma de ella ha de resbalar esta segunda bola, al mismo tiempo que cae allí también la que viene de arriba. Lanza nuevamente la bolita, retira del suelo otra, y vuelve a recogerlas como antes. Asi va haciendo con todas las demás. Si la bolita que va por el aire cae fuera de la mano, o si al retirar una de las del suelo se toca impensadamente a otra, se ha perdido, y hay que ceder las bolitas a la niña que sigue.

Si no ocurrió así, se pasa a la segunda parte del juego. Se dice: "A mis dos"; se dejan caer las **chinas**, y se lanza una a lo alto, como en la primera parte, solo que ahora, en lugar de retirar una a una las bolitas del suelo, se retiran de dos en dos.

Tercera parte. Se dice: "A mis tres"; se dejan caer las **chinas**, se lanza una a lo alto, y se retiran tres de un golpe, y después la otra.

Cuarta parte: "A mi pon"; se lanza una **china** al aire, se ponen las otras cuatro en el suelo, y se retiran antes de que caiga la primera.

Quinta parte: "A mi puente" o "a mi arco"; se apoyan en el suelo el indice y el pulgar de la mano izquierda, formando un puente; déjanse caer las **chinas**, se lanza una a lo alto, y antes de que caiga, se hace pasar por el puente una de las del suelo. Se repite con todas las otras.

Pásame pronto,
lindo barquero;
ya poco falta;
bate los remos,

dicen las niñas mientras pasan los bolitas. La que consiguió todo esto tiene un juego, y entrega las chinas a la niña que le sigue. Gana la que hace mas juegos. Hay otras figuras mas complicadas; pero estas son las corrientes.

Versillos que dicen mientras juegan:

En unas
matitas,
las flores
bonitas.
Con tres hojas
de laurel,
tiro y vuelvo
a recoger.
Don
en la tierra,
que pronto
estás fuera.
Tres veces uno,
tres veces tres,
la docena es.
Si vas a Madrid,
Se dicen también

saltando a la comb.
Una,
dos,
tiende
al sol
los pañuelos
de color;
los blancos,
en el romero.
Ris, ras,
fuera estás.

Juegos de adivinación

¿Pares o nones?—Hay que adivinar si es par o impar el numero de **chinas** que se ha escondido un niño en la mano.

Antiguedad.—Jugábase en Atenas y en Roma. Se ha conservado su fórmula latina: **¿Par est? ¿Non est?**

¿Fraile o monja?—¿Fraile, monja, o capuchino que te coja?

Se pregunta al abrir un capullo de amapola, y si las hojas estan aun blancas, es **monja**, si comienzan a teñirse, **fraile**, y si estan ya rojas, **capuchino**.

¿Oro, plata, cobre o nada?—Se pregunta arrancando una a una las hojas de una flor o pasando las varillas de un abanico. Las niñas dicen estos otros versillos:

—Me casaré
con el hijo de un rey,
con un buen mozo,
con un tiñoso.
Moza,
casada,
viuda,
monja.

¿Cara o cruz?—"¿Qué pides, cara o cruz?", pregunta un niño, disponiéndose a lanzar una moneda al aire. Contesta el otro, y si la moneda, al caer, queda del lado que pidió, ha ganado.

SECRETOS DE BELLEZA

Por Max Factor

'Estudia tus cejas; observa su curva natural y siguela con exactitud'.

SIMETRIA FACIAL

Hay algo en que los expertos en belleza estan de acuerdo, y es, que un rostro perfecto es aquel cuyas proporciones son simétricas. Lo que ellos quieren decir con esto es que ambos ojos, cejas y mejillas deben ser idénticas en cuanto a su tamaño, forma y la posición que ocupan en la cara. La nariz y la boca también deben ser de dimensiones concordantes, y estar en el mismo centro del rostro. En resúmen, que de trazarse sobre estos dos últimos rasgos una linea imaginaria que dividiera la cara en dos mitades, una debia ser duplicado exacto de la otra.

Pero, ¡cuán difícil resulta encontrar tal rostro! La vieja Madre Naturaleza derrocha su arte al pulso, sin reparar en reglas ni medidas. La perfección de líneas en el rostro de sus hijos no es, pués, de esperarse.

El Maquillaje y su tecnica nos proporcionan el medio de aproximarnos a esta regla de perfección y unos cuantos toques de pincel y creyon pueden realizar muy ventajosos cambios en la fisonomía femenina.

Tomemos como primer ejemplo a las cejas. La mayoría de las mujeres logran conservarlas bastante parejas, excepto en los extremos, donde desvian la línea de la dirección natural que debía seguir; el secreto para lograr que los extremos queden tan bien formados como el resto de las cejas, está en perfilar estas gradualmente, cambiando de una ceja a otra, a fin de que ambas vayan quedando iguales. Cualquier ligera diferencia puede enmendarse después con el creyón para cejas. Estudia tus cejas; observa su curva natural y siguela con exactitud. Trata de dibujar la configuración con exactitud. Trata de dibujar la configuración natural de tus cejas en un pedacito de papel, y corrigela segun creas conveniente.

La mejor manera de conservar las pestañas de ambos ojos exactamente iguales en apariencia, es aplicando la misma cantidad de

(Continua en la pagina 18)

Lupe Velez, Una Beldad de la Pantalla

EL LA BESO EN LAS MEJILLAS

En los labios, por supuesto. Más, también en sus mejillas aterciopeladas, tan encantadoramente suaves, frescas y tersas. Distintas de las mejillas "empolvadas." Una tez hechicera creada por la base de almendras, la magia del famoso polvo PRINCESS PAT. No hay almidón en los polvos de Princess Pat. Son distintos de los polvos corrientes de calidad inferior.

Vestidito sin mangas para niño de un año

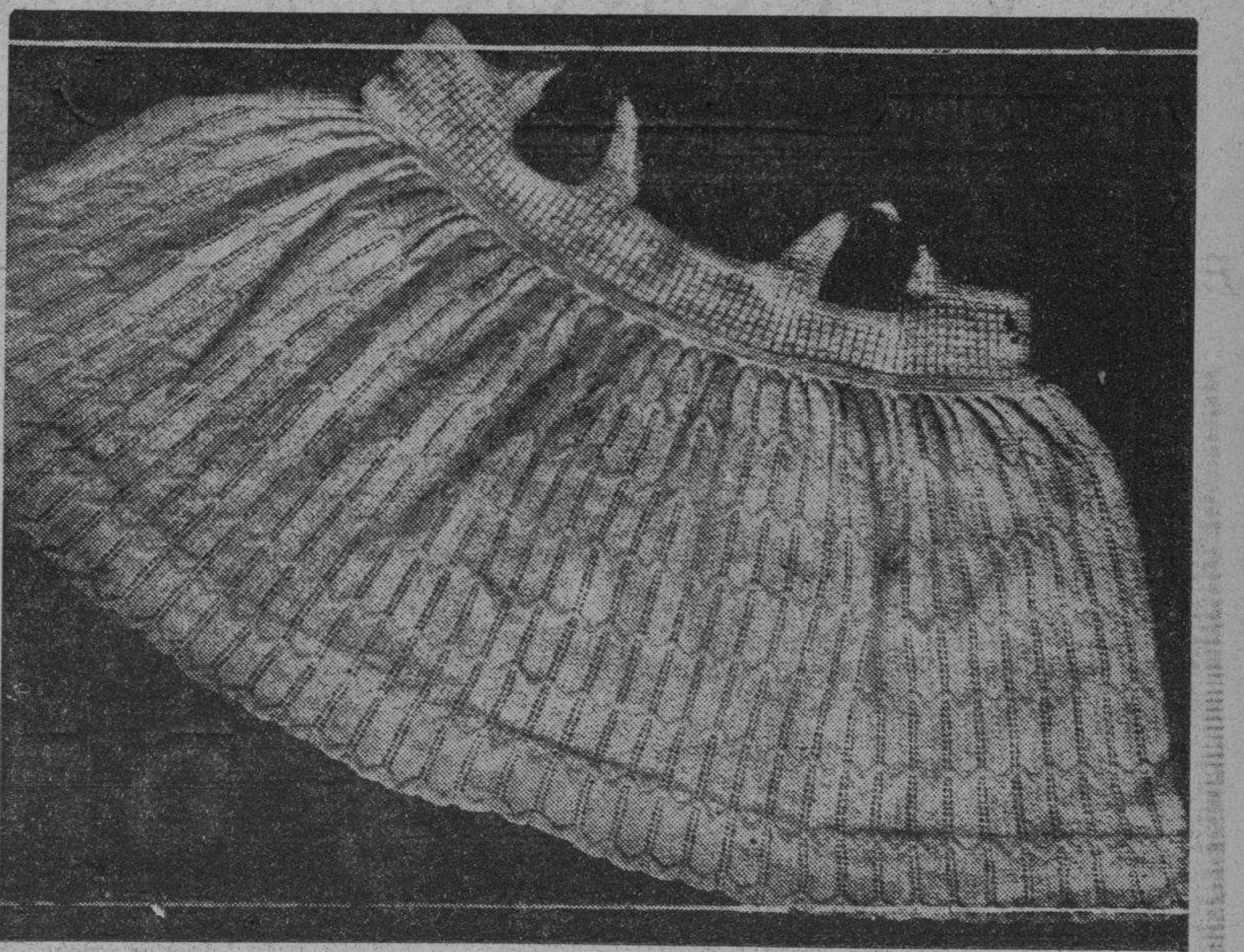

Este vestidito se ejecuta en dos partes. La falda y el canesu. La falda se hace a punto de helecho en relieve. El canesu, a punto de jersey listado, con un borde de punto de jarretera en el bajo, alrededor del escote y de los tirantes de la sisa. Se cierra en la espalda, unicamente por el canesu, con tres presillas y tres botones.

LA COCINA MODERNA

Langosta a la Americana

Una langosta de un kilogramo
Dos copas coñac
Un vaso vino blanco
Tomate, medio kilogramo
Cebolla y hierbas aromaticas
Una porcion de chocolate

Se corta la langosta en vivo en pedazos, se pone en una cacerola plana un litro y cuarto de aceite, cuando este muy caliente se frien los trozos de langosta con sal, cuando este dorada se añade cebolla picada, un ramillete de perejil, laurel y tomillo, un poco de pimienta y una junta de guindilla, cuando ya este frito se echa el vino y la salva de tomate pasada por tamiz, el chocolate picado, y con los jugos que se habran recogido de la cabeza de la langosta, se disuelve y se añade a la langosta y se deja hervir quince minutos y se añaden las dos opas de coñac.

Capon asado

Un capón
Una copa de coñac

Despues de limpio se sazona con sal, se pone en su interior una manzana partida por la mitad, se echa una copa de coñac, una cucharada de aceite, se unta bien de manteca por el exterior, se cubre con un papel blanco mojado, se pone a asar a fuego lento hasta que este tierno, luego se aviva para que se dore.

Pan
Aceite y manteca para todo

Ensalada rusa con langostinos

Una lata de sardinas
Aceitunas rellenas, 200 g.
Rábanos
Embutidos de cerdo variados, 100 gramos
Patatas, 250 g.
Aceitunas
Anchoas
Cuatro huevos
Un limon
Una lata guisantes
Langostinos, 400 g.
Un cuarto litro de aceite
Dos pimientos encarnados

Modos de hacerla: Se ponen a hervir las patatas, y una vez cocidas se trinchan a pedazos muy pequeños como asimismo los tres huevos duros, las aceitunas, las anchoas y el pimiento encarnado, teniendo bien presente que cuanto mas pequeños sean los pedacitos, mas apetitosa resultará la ensalada. Cuando todo esta bien picado, se le agregan los guisantes y se procede a hacer la salsa a la mayonesa con medio litro de aceite y una yema de huevo. Una vez hecha la salsa, se coloca la ensalada en una fuente, dándole la forma de la misma y colocando a su alrededor los langostinos (que deben estar hervidos), poniendo entre cada uno de ellos una raja de limon. Cuando todo esta dispuesto en esta forma, se le echa la salsa a la mayonesa por encima y con tiras de pimiento encarnado se hace un adorno al gusto de quien la prepare.

LAVE DE VENENOS LOS RIÑONES Y PONGA FIN A LAS LEVANTADAS DE NOCHE

Viva una vida más sana, más feliz — más larga

Millares de hombres y mujeres se preguntan por qué les duele la cintura—por qué tienen que levantarse tantas veces de noche—por qué la orina es escasa y a veces ardorosa.

Todos estos síntomas, de poca importancia al parecer, indican que los riñones y la vejiga requieren inmediata atención para evitar que se conviertan en trastornos graves.

Para eliminar de los riñones los residuos nocivos y los ácidos, corregir la irritación de la vejiga y devolverles su saludable actividad a dichos órganos, consiga por 70 centavos un frasco de Cápsulas MEDALLA DE ORO de Aceite de Haarlem y tómelas según las instrucciones.

Este eficaz, inofensivo y experimentado remedio siempre da los resultados apetecidos—en pocos días se sentirá Ud. mejor, a medida que su excelente acción diurética y estimulante de los riñones vaya eliminando del sistema el exceso de ácido úrico con su exasperante influencia sobre los dolores de las coyunturas, la ciática y las neuritis en general.

Pero insista en que le den las Cápsulas MEDALLA DE ORO de Aceite de Haarlem, el legítimo y original de Haarlem, Holanda. Recuerde que todo lo bueno es siempre imitado.

Todos los ingredientes de la siguiente formula son prescritos especificamente por los medicos para las anteriores dolencias aceite de linaza 0.035 gm; aceite de trementina 0.168 gm; azufre sublimado 0.26 gm; gnetian ex. 0.01 gm; pep oil 0.105 gm. (2)

TODA LA CASA BRILLA CON
SAPOLIO
En panes y tarros
LIMPIA PULE

El enemigo de la Vejéz
"NATUROL"
TINTE PERUANO PARA EL PELO
Devuelve al cabello su primitivo color. Aparecerá y se sentirá 20 años más joven.
DEPOSITO CENTRAL: BOTICA DE SANTA CRUZ, PLAZA GOITI, MANILA

¡NO LLORES!
MENTHOLATUM
Te Aliviará El Dolor

LAS cortadas se cicatrizan pronto si se aplica MENTHOLATUM en el acto. MENTHOLATUM calma y mitiga el dolor y evita peligrosas infecciones. Un remedio casero desde hace más de cuarenta años, MENTHOLATUM alivia pronto quemaduras, contusiones, dolores de cabeza, neuralgias y catarros. En latitas, tarros y tubos; nunca a granel.

• Exija MENTHOLATUM legítimo •

Formula: Menthol 0.3 gm., Camphor 3 gm., Oil Eucalyptus 0.1 gm., Boric Acid 8.5 gm., Oil Pinus Pupillo 0.1 gm., Excipients to make 30 gm.

Todas Las Mujeres dicen que las
MEDIAS HOLEPROOF
son más encantadoras

Hay una Media Holeproof para cada ocasión.

En todas partes oirá a las mujeres decir que las nuevas Medias Holeproof son hoy más encantadoras que nunca.

¡Es natural! Han sido sometidas a una doble prueba de resistencia y de uniformidad en el punto. Textura transparente. Matices encantadores. Maravilloso ajuste. Extraordinaria duración.

HOLEPROOF QUALITY Checked and GUARANTEED HOSIERY

Distribuidores:
HAMILTON-BROWN SHOE CO.
109 Escolta, Manila.

MEDIAS HOLEPROOF

M.E.C.D. 2016

"VIA CRUCIS", CAMINO DE LA CRUZ

"Dios Mio, por que me has desamparado?" (Mat. XXVII)

Por A. B. C.
(Conclusión)

DUODECIMA ESTACION

Jesus muere en la cruz

Ya crucificaron a Jesus. Ya cumplieron los soldados lo que interesa a los judios. Lo que queda por hacer es lo que interesa a ellos, cual es, repartirse las vestiduras de Jesus que ya lo hacen a rebatiñas menos su tunica inconsutil o sin costura que se convierte en manzana de discordia por apetecerlo cada cual vivamente, y para evitar camorra entre ellos es hoy objeto de deliberación. La minoria opina que se haga pedazos para que haya participación para todos, mas la mayoria que se muestra mas conservadora razonando, propone que se sortee, porque despedazandola no serviría para nada a lo que todos se conforman.

¡Que gracia!... Estos hombres estan dando pruebas de que son una verdadera soldadesca, pues, si hasta la muerte la sortean, ¿porque habia de exceptuarse la tunica? Y la sortearon, acabado lo cual, se ufanaban y felicitaban los infelices por haber dado pruebas de rara sabiduria, y no comprendian que no hacian mas que cumplir con lo que dijo la profecia: "Repartieron entre si mis vestiduras, y sortearon mi túnica" (Sal. XXI, 19).

Y todo esto, Jesus clavado en la cruz y de cara al cielo estaba tostandose como carne de presa bajo los rayos del calluroso sol de medio día pues serian cerca de las doce cuando le crucificaron. "Era ya cumplida la hora de tercia cuando le crucificaron" (Mar. XV) y la hora de tercia corresponde poco mas o menos a lo que es las doce para nuestro horario.

Siembran el arbol de la vida

Aguardaba silencioso el manso Cordero pero retorciendose por el acerbisimo dolor de sus heridas expuestas al viento, la enarbolacion de la cruz.

Hinca en tierra tus rodillas y tu frente, ¡oh cristiano! que ya alza el Gran Sacerdote la Hostia sacratísima para enseñarla a Dios y al Hombre. A Dios para que se apiade de sus criaturas, y al hombre para que se arrepienta y pida perdon de sus pecados.

Ya enarbolan la cruz, ya siembran el arbol de la verdadera vida que aunque es leño seco por ahora, vivirá, y vivirá por siempre, y será el mas añoso de todos los arboles porque no se alimentará de la savia de la tierra, sino de la savia del Corazon de Jesus. De las heridas del Redentor recibe el primer riego de sangre que mas tarde se convertirá en lluvia abundantísima cuando el soldado traspase con su lanza ese Sacritisimo Corazon, del cual manará un raudal de sangre y agua que lo vivificará hasta la consumación de los siglos. Será el arbol mas fecundo y mas fructífero, porque su fruto, Jesucristo, la blanquísima hostia, es el maná enviado por Dios para alimentar desde hoy a todos los hijos de Adan que se arremolinen a cobijarse bajo su sombra, con los cuales hace un nuevo pacto de amistad y alianza protocolizado con los brazos abiertos de esa cruz, mil y mil veces bendita.

Imagínate, oh alma cristiana, qué nuevos dolores, que renovados tormentos, que nuevas angustias no sentiría Jesus en aquel momento de enarbolarse la cruz. El peso de todo su cuerpo ya completamente debilitado gravitaba sin duda, en las heridas de sus manos y de sus pies. Puedes asegurarte sin vacilación de que aquel momento, aquel, al parecer brevisimo rato, le produjo ya a Cristo las agonias de la muerte.

Con los brazos siempre abiertos

Os adoro; manos sacratisimas de mi Jesus! que en vuestra vida mortal no hicisteis mas que derramar generosamente el bien, resucitando muertos, curando llagas incurables, devolviendo vistas, perdonando pecados y alimentando necesitados Os adoro ¡oh pies sacratisimos! porque vuestras huellas son monumentos inborrables que marcarán para la humanidad desorientada que peregrina en el anchuroso desierto de esta vida, la senda segura que conduce a la Ciudad Eterna.

Mira ¡oh pecador! a esa victima propiciatoria de tus maldades y yerros, pendiente de lo alto de la cruz, con los brazos siempre abiertos, siempre dispuestos a recibirte y abrazarte a la menor señal que des de abandonar la senda del mal. Vé ahora, si no es el amoroso padre siempre dispuesto a recibir en su riquisima mansion al Hijo Pródigo que exclamando le diga ¡Padre mio he pecado contra el cielo y contra vos; ya no soy digno de ser llamado hijo vuestro!" (Lucas VX.)

"Crucificaron tambien con El a dos ladrones, uno a su derecha y otro a su izquierda" (Mar. XV). "Y uno de los ladrones que estaban crucificados blasfemaba contra Jesus diciendo: Si tu eres el Cristo, salvate a ti mismo y a nosotros. Mas el otro le reprendía, diciendo: ¡Como! ¿Ni aun tu temes a Dios, estando como estas en el mismo suplicio? Nosotros, a la verdad, estamos en él justamente, pues, pagamos la pena merecida por nuestros delitos; pero este ningun mal ha hecho. Despues dijo a Jesus Señor acuerdate de mi cuando hayas llegado a tu reino. Y Jesus le respondio: En verdad te digo que hoy estarás conmigo en el paraiso' (Luc. XXIII).

Todo cubierto de tinieblas

Miremonos como en un espejo, en estos dos ladrones. Patente está a nuestros ojos que ambos, en la hora de su muerte se hallan al lado de Jesus, y sin embargo, solo el que arrepentido y con viva fé pide y suplica humildemente el perdon, lo alcanza; y el otro, que aunque pide también su salvación, pero con sorna y soberbia, diciendo: "Si tu Eres el Cristo, salvate a ti mismo y a nosotros", recibe lo que se merece... eterna reprobación.

¡Cuan presto pecador recobrarías la gracia y amistad divina, si quisieras arrepentirte de veras como el buen ladron! Pero si dejas tu conversion para la muerte, ¡ay! teme no te suceda lo que al mal ladron, que teniendo a su lado al sacerdote mas celoso del mundo para ayudarle a bien morir, y oyendo la exhortacion de su compañero, con todo eso muere como ha vivido, continua blasfemando, y se condena eternamente.

"Desde la hora sexta hasta la hora nona exclamo Jesus con voz robusta diciendo: Eli, Eli, Lamma Sabacthani?" esto es: Dios mio, Dios mio ¿porque me has desamparado?" (Mat. XXVII).

Este debe ser el momento en que Jesus sintió los mas agudisimos dolores no ya de sus heridas, sino de la misma muerte..

Se le oye hablar y suspirar como humano, no de desesperacion, porque no desespera quien es fuente de felicidad eterna, sino porque su humanidad que gozó siempre de la compañia de su naturaleza divina siente en todo su rigor los ardores de la ira de Dios que castiga en ella la rebelion de una raza, la de Adan, esta por no poder expresarlo mejor en lenguaje humano, experimentando el climax del castigo y el dolor por la separación de su alma divina de su humanidad, separacion que comenzó ya a experimentar en el Huerto de Getzemani.

Doloroso debe ser el ser condenado a estar privado eternamente de la compañia de Dios, cuando la misma humanidad de Cristo aullaba ya de dolor con solo la separación temporal de su divinidad.

...y los sepulcros se abrieron!

Aquel dolor que le obligó a exclamar con voz robusta á pesar de su evidente debilidad, debió ser intensisimo, sin igual, el colmo de todos los dolores, como fuego abrasador que secó completamente sus carnes pues, se le oye decir inmediatamente: "¡Tengo sed!" (Juan XIX), lo cual oyendo los soldados se apresuraron a empapar en vinagre una esponja puesta en un palo largo que la aplicaron a la boca;; y debió ser mortal porque despues de chuparla dijo: "Todo esta cumplido. E inclinando la cabeza entrego su espiritu" (Ibid)

"Y al momento el velo del templo se rasgó en dos partes de alto á bajo, y la tierra tembló y se partieron las piedras, y los sepulcros se abrieron, y los cuerpos de muchos santos que habian muerto, resucitaron". (Mat. XXVII)

¡Hombre ... ¡Ya está muerto Jesus!... Por tu negra ingratitud, por tu bien y por darte vida!... Por ti ofrecio al Eterno Padre el holocausto mas perfecto. mas puro, mas aceptable siendo El a un tiempo Sacerdote, Victima y Fuego.

¡Oh muerte!, muerte sublime, cuyo solo relato arranca lagrimas. Sol eclipsado ¿porque te cubres de nubes sombrias?, temes alumbrar esta injusta muerte? Y, vosotras piedras, y vosotras rocas, ¿porque partiros de dolor? ¿Es para reprochar al hombre la insensibilidad de su corazon? ¿Y vos tierra tremula y conmovida hasta en vuestros cimientos, ¿quereis con vuestro luto honrar las exequias de vuestro autor? Y tu pecador ¿no te postras de hinojos, no besas el suelo, no te arrastras de dolor?

¡Adoramoste Cristo y bendecimoste que por tu santa cruz, redimiste el mundo!

DECIMA TERCIA ESTACION

Jesus en los brazos de su madre

Hay una gran verdad en aquel decir de "que se retorna a donde se procede", y de aqui aquel dicho popular "del agua viene, al agua va", o de este otro de mas agudeza "los rios vienen del mar".

Este principio esta aceptado y consagrado por la Iglesia en aquello que nos dijo en el "Miercoles de Ceniza: "Acuerdate hombre que eres polvo y en polvo te convertirás".

En la presente estacion o paso se tropieza con otra prueba de su exactitud y es: que Jesus que entró en el mundo por la puerta de los brazos de Maria en Belen, para salir de el tiene que retornar a esos mismos brazos en el Calvario".

Mas, ¡que contrastes tan estupendos y marcados se observan en los dos extremos de este ciclo que a no ser por la evidente santidad de los seres en que se realiza, serian increibles!

En Belen fue todo canticos, gozo y alegria en el Calvario es todo llantos, sosobras y tristeza. Alli fué todo adoraciones de Angeles y pastores, de ricos y pobres, de cielos y tierra; aqui es todo vituperios, sorna y desprecios de clero docto y plebe ignara, de potentados y subditos, de Jerusalen y Roma.

Pero hay algo inmutable y permanente en este ciclo o escena y ese es—Maria—nuestra "Mater Dolorosa", mar de gozo y dulzuras en Belen, y mar de tormentos y amarguras en el Calvario. ¡Incomprensible misterio! pero es un hecho innegable, y por eso vuelvo a prosternarme ante tus altos e inescrutables juicios, ¡Omnipotente Dios!

Sola, pobre, sin sosten!

Y todos esos contrastes que son por si superlativos, tienen por escenario el Corazon de Maria, mudo, si, pero muy sensible por ser purisimo y tierno.

Antes de pasar adelante, demos una corta pausa al trepidar de nuestros dolorosos pensamientos para tributar admiracion y alabanzas al pincel que nos presento ese ternisimo Corazon en un coazon coronado de rosas pero traspasado de afilado puñal, pues rosas tenian que ser sus alegrias y dulzuras, y puñal sus tormentos y amarguras.

Muerto Jesus ¿como habia de quedar esta desolada Madre, sola, pobre, sin sosten, pues, acaba de perder el unico que tenia en la persona de su Hijo? ¿Porque no la sacas todavia, Eterno Padre de este valle de lagrimas a esta asaetada tortola, huerfana de todo, ya que al igual que su Hijo hizo con todo respeto y amor la jornada del Calvario sin quejidos ni protesta? ¿No se realizo yá al pié de la letra todo lo que el justo y temeroso Simeon profetizó de ella cuando la presentacion del Niño en el Templo en que la dijo: "Mira. este niño, sera para ti misma una espada que traspasará tu alma, a fin de que sean descubiertos los pensamientos ocultos en los corazones de muchos"? (Luc. III).

Como habia de quedar su Madre fue el ultimo testamento de Jesus en la cruz, cuyas disposiciones tenian que ser como las de los pobres que salen de este mundo sin dejar propiedad, sino cargas y deberes.

El testamento del Redentor

Dice el texto evangelico: "Estaban al mismo tiempo junto a la cruz de Jesus su Madre y la hermana o (Parienta) de su madre, Maria mujer de Cleofas, y Maria Magdalena".

"Habiendo mirado, pues, Jesus a su Madre y al discipulo que El amaba, el cual estaba alli, dijo a su Madre: Mujer ahi tienes a tu hijo. Despues dijo al discipulo: ahi tienes a tu madre. Y desde aquel punto encargose de ella el discipulo y la tuvo consigo en su casa". (Juan XIX).

He aquí las disposiciones del testamento del Redentor.

Dos varones piadosos, el Senador Jose, de Arimatea y Nicodemo descendieron el cuerpo de Jesus de la cruz despues de haber obtenido el permiso de Pilato, y al bajarlo la afligida Madre, cual aguila que se echa sobre su presa, les arrebató tan preciosa joya que ellos depositaron con suma veneracion en sus maternales brazos.

¿Que sentimientos habran anonadado al Corazon de Maria en aquel instante?

Como lo habia proclamado desde el principio, solo las madres pueden contarnos la sensacion de tal momento, porque solo a ellas dotó el cielo de un corazon de "madre", y mejor es que nos la cuente una pluma materna huerfana:

"Mujer, ahi tienes a tu hijo"

"¡Ah! para quien experimentó estrechar entre los brazos a un hijito muerto y sintió los dardos punzantes del dolor atravesar el corazon, tratando en vano e inconsolable de revivirle por medio de miles de besos y apretujos; desear morir con él y con él morar en la sepultura; gritar llamandole y faltarla la voz, llorar regandole de lagrimas y secarsele los ojos—la muerte de un hijo es dolorisimo sin comparación—y carece de posible expresion en el pensamiento y lenguaje humanos. Solo en la muerte misma halla un madre la equivalencia del dolor. Permitame que diga que comprendo, pero que no habrá sentido en toda su intensidad y grandeza el dolor de Maria cuando recibio el ya inanimado cuerpo de su divino Hijo, porque aquel corazon como era purisimo tenia sus fibras mas finas y sensibles que las de los nuestros pues habia sido formado por recoger los mas imperceptibles soplos de la divina voluntad y no tenia ademas nada que reprochar al Hijo y vice-versa, que pudiera mitigar el dolor".

Asi nos pinta una madre el dolor de Maria.

¡Y pensar alma cristiana que eres la causa de tanto dolor ¡Ay! reo eres de tan excecrable deicidio. Ya ¿a donde iras? ¿donde te ocultarás?

El alma me recuerda el último testamento de Jesus. ¡Mujer ahi tienes a tu hijo. Ahi tienes a tu madre!

¡Ah Madre mia, perdoname; tu eres mi refugio acuerdate que tu Hijo murió para lavarme con su sangre y purificarme, para que limpio y puro como El, pueda recostarme en tus maternal regazo. Te prometo desde hoy que te cuidaré con todo amor y veneracion en mi casa, en el hogar de mi corazon.

DECIMA CUARTA ESTACION

Jesus es puesto en el sepulcro

Refiriendonos el entierro y sepultura del Redentor, un testigo ocular S. Juan Evangelista dice asi:

"Tomaron, pues el cuerpo de Jesus, y bañado en las especies aromáticas, lo amortajaron con lienzos, segun la costumbre de sepultar de los judios. Habia en el lugar donde fué crucificado un huerto; y en el huerto un sepulcro nuevo, donde hasta entonces ninguna habia sido sepultado. Como era la vispera del sabado de los judios, y este sepulcro estaba cerca, pusieron alli a Jesus" (Juan XIX).

Hay algo en el corazon humano que no se comprende ni se puede explicar su origen y naturaleza cual es, "que no se aprecia un ser o cosa, sino cuando se le pierde"; y tenemos un ejemplo muy patente de esto en las madres que siempre encuentran y reconocen a su hijo muerto, y en los lujosos sepulcros que llenan los cementerios. Muere un criminal cuyo cadáver fue abandonado en el despoblado o echado en una cisterna por ser odiado o por ocultar el crimen, siempre hay quien lo reclama y ese es invariablemente la madre cuyo amor materno tiene ojos de lince que llega a identificar al hijo en un cadáver ya putrefacto o descubrirle en miembros humanos ya despedazados.

Parodiando con el Salvador

La historia de ayer y la contemporanea traen casos raros de esta naturaleza. Y este raro fenomeno, debe ser sin duda el origen y explicacion de esos sepulcros y mausoleos costosos que se ven en los cementerios y de esos piramides en los desiertos; se tributan, al muerto un cuidado y honor que jamas se le ha dispensado en vida, lo cual hace a los que los ven preguntarse parodiando con el Iscariote: "¿A que fin ese desperdicio? Hubiera podido venderse este perfume en mucho precio y darlo a los pobres", que parece nos convence e invita a exclamar tambien parodiando con el Salvador cuando increpaba a los fariseos: ¿Para que? Si no son mas que unos sepulcros blanqueados por fuera y por dentro llenos de huesos de muertos y de todo genero de pudredumbre?; Se aprecia mas al muerto que al vivo!...

¿Y cual seria el aprecio de la Virgen a su Hijo a quien conociendole como conocia que era Hijo de Dios, siempre le tuvo el mas acendrado amor que jamas pudo saborear la mas amantisima madre de la tierra? No tenia necesidad de perderle primero para poderle apreciar, pues al sentir alitos de su existencia en su vientre virginal, exclamo ya de gozo diciendo: "alma glorifica al Señor; y mi espiritu esta transportado de gozo en Dios mi Salvador". (Luc. I).

¿Donde sepultarle? era la preocupacion de Maria. ¡La conduefia del cielo no tenia ni un pedazo de tierra donde sepultar a su Hijo! Y al pensar en esta su extremada pobreza ¿donde pensaria entonces depositar su unica joya?

Cuando se les muere un hijito o cria a los animales, no lo sepultan en tierra; hacen y siguen lo que con la intensidad de un hierro candente ha impreso la naturaleza en su instinto; se lo comen, se lo tragan, no para alimentarse de sus tiernas carnes ni para saborear su riquisima gordura, sino por aquella irrisistible verdad de hecho, esto es, de retornar a donde se procede".

Lo que pensaba hacer Maria

¿Es esto lo que pensaba hacer Maria? ¿Pensaria como los primitivos que movidos por su afecto a los suyos por aquello del instinto animal muy fuerte de no desprenderse del fruto de su ser, los enterraban en sus propias moradas?

No hay duda que palpitaba en Maria ese instinto que en su fondo es muy sagrado y muy santo, pues es el equivalente en la criatura del amor en lo divino.

Maria deseaba ardientemente llevarse el cuerpo de su amadisimo Hijo y enterrarlo y cuidarlo y adorarlo en la casa de Nazareth, ¿mas como llevarlo alla siendo muy pobre, tan lejos, de varios dias de camino dificil y fatigoso? ¡Ay pobre huerfana y viuda!, no tienes quien te ayude y socorra, tan numerosos como han sido los que recibieron favores de tu Hijo por tus ruegos... ¿Quien lo iba a cargar, cuando no habia mas que mujeres, a saber Maria Magdalena, Maria madre de Santiago y de Jose, y la madre de los hijos del Zebedeo? (Mat. XXVII). Y, ¿los Apostoles y discipulos de Jesus? ¡Si ya desaparecieron hace tiempo, desde el prendimiento en el Huerto, inclusive el valeroso y prometedor Pedro!... ¿Y Nicodemus? No se puede esperar mucho de él, pues, cuando aun vivia Jesus y era aclamado con Hosannas por las muchedumbres, apenas si se atrevia acercarsele, solamente se atrevió a ir a verle de noche por miedo a los judios, y ahora que esta muerto, ¿se atreverá a cargarle teniendo que atravesar calles y esquinas de la ciudad llenas de corrillos de judios, escribas y fariseos que estan saboreando su reciente triunfo por la muerte de Jesus y atareados en desmentir el Milagro y maravillas que atribuyen los creyentes de Jesus como pruebas de su divinidad e injusta muerte al oscurecimiento del sol, al temblor de tierra, al rasgarse el velo del templo calificando de loco al Centurion que paseaba pregonando por la ciudad su admiracion y convencimiento, diciendo "¡Verdaderamente este hombre era Hijo de Dios!" ... Y ¿el ilustre Jose, de Arimatea? Si, pero es un senador y la dignidad de su cargo no le permite desempeñar el oficio de cargador de muertos. No hay mas que uno decidido, el fiel apostol, el amado discipulo, Juan, ¿pero podria hacerlo el solo?

Imposible; no podia llevarse Maria á Nazareth al amantísimo Hijo. Y por eso la vemos hoy asida fuertemente al cadáver del Redentor como un naufrago a la tabla de salvacion, como una inconsolable madre que con el hijo quiere morir y con él morir en la sepultura.

Dolor sobre todos los dolores

Oimos su voz rogar a la naturaleza que reintegre a sus entrañas las carnes que la tomó para vestir a Cristo, y oimos su fervorosa y angustiosa plegaria al Eterno Padre pidiendole que asi como sin intervencion de obra humana, en la Encarnacion del verbo le quitó un pedazo del Corazon para formar el cuerpo de Jesus, que de la misma manera le reintegre ahora ese pedazo de su Corazon, pues ningun hombre, ningun ser puede vivir y soportar la vida con el corazon despedazado. Este si que fué el dolor sobre todos los dolores. Maria sin su dulcisimo Hijo! ¡Oh que aterradora soledad!

Pero aquel dia era Viernes. "Era aquel el dia que llamaban de la Preparacion, e iba ya a entrar el sábado" (Luc. XXIII), dia de precepto en que la hipocresia farisaica prohibia hacer cualquier trabajo fisico o moral, sea ello salvar la oveja caida en una fosa, sea curar a un lisiado o resucitar a un muerto, y ya se echaba encima el dia de absoluto descanso que comenzaba a la puesta del sol del viernes hasta la puesta del sol del dia siguiente. ¿Como podia pues esperar mas tiempo Jose de Arimatea para enterrar el cadaver de su queridisimo amigo y Maestro, cuando todos los ojos que les miraban y espiaban eran de doctores de la ley, de soldados y fariseos? ¿Como infringir el sábado? Por esto se postra de hinojos a los pies de Maria para suplicarla entregue el cuerpo de Jesus para que le embalsamen y lo entierren.

Aunque no hubiere cielo....

¡Oh la Madre de Dios! con ser tal no podia exceptuarse del precepto del sábado, pues, ella como su hijo no vinieron al mundo para cambiar la ley de Moises sino para perfeccionarla.

Y solo en nombre y en cumplimiento de la ley, se aviene Maria a soltar su unica joya para que lo depositen en su sepultura; y ya sin fuerzas ni aliento lo suelta, musitando:

'Mater Dolorosa'

Quedo sin mi dulce Amado;
No me llameis venturosa
¡Ay! una funebre losa
Oculta su cuerpo helado.
Y el alma cristiana completamente arrepentida y contrita, con esta oracion en los labios queda velando la sepultura.
No me mueve, mi Dios, para querterte
el cielo que me tienes prometido;
ni me mueve el infierno tan temido,
para dejar por eso de ofenderte;
Tu me mueves, Señor; muevemeel verte
clavado en una cruz y escarnecido;
muevenme tus afrentas y
Mueveme al fin tu
que aunque no hubiera
y aunque no hubiera
No me tienes que dar
pues aunque lo que
lo mismo que te quiero
FIN.

La Cera Mercolizada Absorbe los desperfectos del

Con el simple uso de la Cera Mercolizada, la mujer moderna no tiene que perder nunca la frescura y el aspecto juvenil del cutis. La Cera Mercolizada desprende literalmente la piel vieja, con todas sus imperfecciones, y el cutis nuevo y animado que queda en su lugar tiene esa primorosa belleza y ese irresistible encanto que solamente posibles en un cutis perfecto. Lo que es que pone el cutis fresco y terso es que en realidad, no sólo en apariencia. El proceso natural de la renovación de los tejidos, que con los años y los trastornos de la salud se hace cada vez mas lento, se acelera por medio del uso regular de este tratamiento con la Cera Mercolizada. Las manchas del cutis marchito o imperfecto desaparecen desprendiendo poco a poco en forma imperceptible de partículas tan finas que se convierten en polvo, sin causar inconveniente alguno. La Cera Mercolizada es de venta en todas las buenas boticas del país, es el único producto que da tales resultados. Se aplica fácilmente, como el cold cream, y se quita lavándose la cara la mañana siguiente. La Cera Mercolizada hace surgir la belleza oculta en el cutis de todas las mujeres. Elimina **lite en Polvo reduce** las arrugas y otros signos de vejez. Basta con 30 gramos de Saxolite en polvo disueltos en un litro de extracto de hamamelis para usarlo como loción astringente.

¿Qué no daría uno por filmar escenas como ésta!

PUES BIEN: no hay que "dar" mucho ::: y en cambio se recibe placer y alegría que valen "millones." Merced al Cine-Kodak *Eight* (8), filmar verdaderas cintas es tan fácil como tomar instantáneas y el costo del cine es comparable al de las "fotos" comunes y corrientes.

Con el Cine-Kodak "Ocho" un metro de película hace el papel de cuatro. Por eso el "Ocho" reduce a menos de la mitad el costo de filmar: de ahí su economía.

Si bien pequeño en tamaño (cabe en el bolsillo) y en precio (no cuesta más que una buena cámara de mano), el "Ocho" es un aparato "de verdad": completo, preciso y ... fabricado por la Kodak.

¿Ver para creer? Pídase una demostración, gratis y sin compromiso, en las casas que ostentan letrero KODAK, o bien mándese el cupón.

Cine-Kodak EIGHT (8)

KODAK PHILIPPINES, Ltd., 434 Dasmariñas, Manila.
Sírvanse mandarme su nuevo catálogo acerca del Cine-Kodak Eight (8).
Nombre.....
Dirección.....

Evitad la calvicie y evitareis de esta manera que os señale *el dedo de la burla*

Haciendo la firme resolución de usar siempre el
Tricófero de Barry
se conservará el cabello sano y hermoso, y se asegurará el éxito en la vida tanto comercial como socialmente. *Refrescante y de perfume delicioso.*

EXCELENTE TONIFICANTE

Nada Como Este Para Reanimar

Cuando le duele la cabeza y se siente abatido, Picot es el mejor "acondicionador".

Esta es la famosa receta puesta a prueba: Una cucharadita de Picot Grape Flavored Salt en medio vaso de agua.

Esta bebida efervescente de salud aligera la cabeza, limpia el organismo de sustancias toxicas y prepara el cuerpo para los quehaceres del dia.

Picot Grape Flavored Salt es suave pero eficaz. Los mas puros tartratos de la uva y sales efervescentes—eso es todo lo que contiene. No hay drogas dañinas. Nada aspero—nada que perjudique o irrite las delicadas membranas del canal digestivo.

Use Picot con regularidad. Es seguro y un buen laxante. Agradable de tomar—no forma habito—y esta completamente garantizado. De venta en todas las buenas boticas. Dos tamaños convenientes.

F. H. STEVENS & CO.
Distribuidores
Esquina David y Dasmariñas,
Manila, I. F.

PICOT Grape Salt FLAVORED

Formula: Acido Tartarico, 44.75%; Potasio Bitartrato, 2.25%; Bicarbonato de Sodio 47.00%; Para endulzar 4.50%; Extracto Natural de Uvas, 1.50%. (9)

RELOJES DE PULSERA "ELGIN"
PARA SEÑORAS

Los modelos mas elegantes en oro y plaqué, blanco y amarillo.
De 7, 15 y 17 Rubies
Desde ₱45.00 Hasta ₱110.00

PARA CABALLEROS

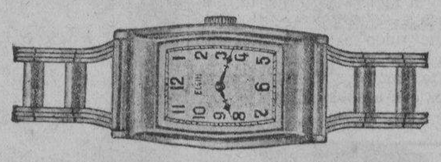

Nuevos Diseños en oro y plaque amarillo y blanco
De 7, 15 y 17 Rubies
Desde ₱38.00 Hasta ₱130.00

HEACOCK'S
MANILA Y SUCURSALES DE PROVINCIAS

M.E.C.D. 2016

Evolucion y caracteres de la arquitectura fascista

Exclusivo a "La Vanguardia"

Mientras se va cristalizando en su estructura definitiva una arquitectura italiana que sea digna del ambiente fascista, como lo ha demostrado el último concurso lanzado para la construcción de la "Domus Littoria" en la Vía del Impero, se pueden resumir los esfuerzos artísticos de este último decenio. Solo de este modo es posible demostrar con precisión y claridad los caracteres de la arquitectura fascista haciendo ver con cuanta sabiduría y delicada sensibilidad el régimen ha podido obtener, sin imposiciones de ningun género, lo que hace algunos años parecía imposible poder alcanzar y lo que muchas naciones no logran realizar aunque se esfuercen en dar con un arte nuevo.

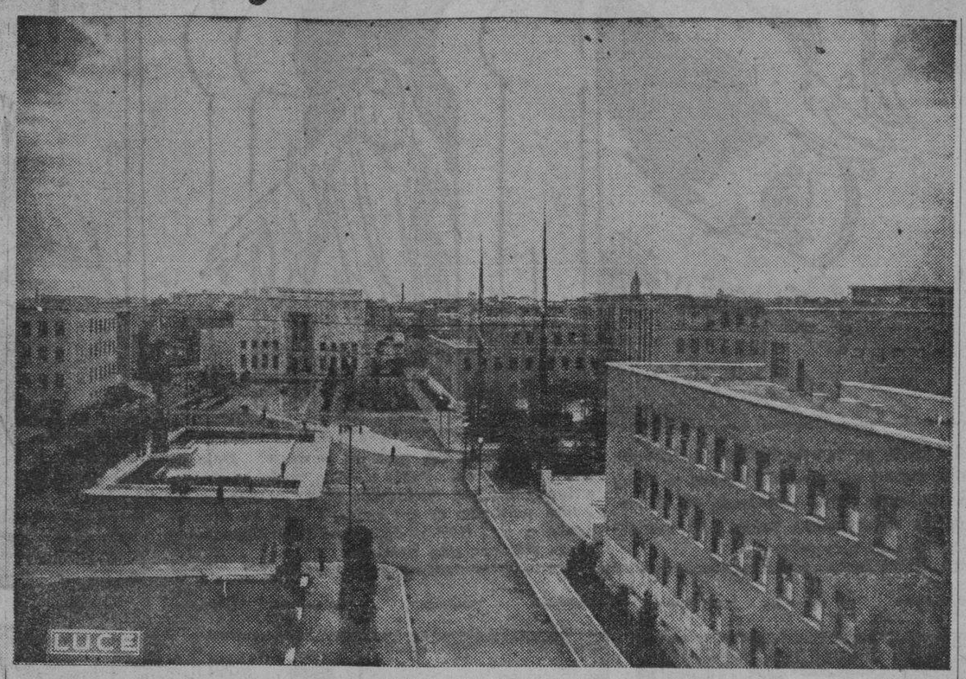

La Universidad de Roma

El período de polémica y el de empeño constructivo

Los años de formación y elaboración se pueden resumir en dos períodos: el de polémica y el de empeño constructivo; el primero, que dió también origen a una arquitectura llamada polémica, nació de una divergencia de opiniones que lanzó a los jóvenes contra el academismo, ya que estas generaciones revolucionarias no se dirigían precisamente contra la tradición del arte italiano, sino contra las particulares tradiciones de la Academia y de las escuelas. El academismo pretendía hacer pasar como tradición la más incolora y pálida transposición de motivos exteriores, y como gloriosas formas italianas los estilos pegajosos que bajo los nombres de "floreal" o de "Liberty" habían invadido todo el mundo. Justamente los jóvenes acusaban a la academia escolástica de proceder contra la gloriosa tradición artística italiana, la cual no consiste en motivos exteriores y ornamentales sino en una continua evolución de ciertas leyes del espacio y en determinadas relaciones entre los volumenes que se pueden verificar muy bien en muchos edificios y construcciones monumentales de diferentes períodos históricos. Esta esterilidad y superficialidad escolástica traía origen del gran desinterés que había por la cultura, desinterés que se había agravado aun más por la falta de crítica; pues, mientras en los últimos decenios se ha verificado un activo y profundo análisis y estudio de las obras literarias no ha sido igualmente en los problemas clásicos de la composición arquitectónica cuya crítica ha sido muy superficial y limitadísima. De esto, como lógica consecuencia, nació el culturalismo y la polémica arquitectónica. Los arquitectos que en Europa habían ya tratado de resolver, con medios apropiados a nuestros tiempos modernos, los problemas arquitectónicos fueron activamente estudiados en sus obras; fué así como el racionalismo nórdico de un Gropius o de un Nues van der Rohe, el funcionalismo de un Le Corbusier el geometrismo de un Dudok y por último el culturalismo clásico de un Jahrenkamp o de un Poelizg tuvieron tantos secuaces apasionados entre los jóvenes arquitectos italianos. Pero fué una lógica reacción que se agitó en la polémica sobre el racionalismo a través de los periódicos y revistas.

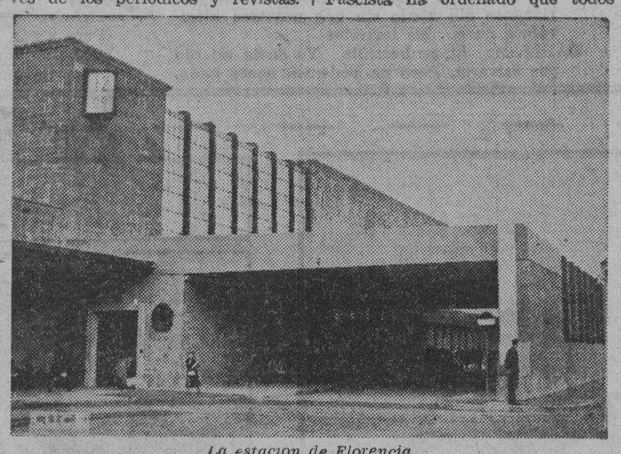

La estacion de Florencia

Sin embargo fué una eficaz y benéfica diana para la arquitectura italiana destinada a nuevas grandezas por la Revolución Fascista. En la práctica el clima mediterráneo no dejó de oponerse a esa transposición de formas que había nacido en pueblos lejanos sea como latitud geográfica sea como cultura y caracteres sociales. La selección se hace por medio de concursos, a través de los cuales se puede, mejor que con polémicas, realizar las ideas bajo una forma definitiva. El gobierno Fascista ha ordenado que todos los edificios y construcciones públicas de organismos y entidades del Estado o similares se den por concurso confiándolos así a la acción disciplinadora de las jóvenes fuerzas fascistas. Y aunque el fallo de las diferentes comisiones no haya podido ser siempre inspirado por un mismo concepto unitario, la utilidad de estos concursos ha sido grandísima.

El gran camino ya recorrido

La necesidad de construir edificios que respondan adecuadamente a las exigencias para los cuales están destinados ha obligado a los arquitectos a abandonar todas las exageraciones polémicas, las afirmaciones demasiado doctrinarias y perentorias llevándolos preferentemente al campo de una disciplinada consideración de los valores en juego. Observando la evolución que la nueva arquitectura ha hecho desde el período inicial y polémico hasta hoy, se puede claramente ver el gran camino recorrido a través de las realizaciones del régimen fascista. El palacio de las corporaciones, una de las primeras formas concretas de la nueva arquitectura, el monumento a los muertos en la guerra de Milán, los palacios de correos de Roma y Napoles, la estación de Florencia, los planos de urbanización y ensanche de Pisa y Como, han nacido todos de concursos nacionales y están considerados como obras verdaderamente perfectas sea desde un punto de vista técnico como artístico. Siempre a través de concursos se pasa a la selección no ya de construcciones aisladas sino de enteras manzanas de casas que permiten a los arquitectos crear zonas completamente nuevas donde poder desarrollar toda su inspiración arquitectónica y urbanística. Se realizan así conjuntos arquitectónicos que constituyen verdaderos centros de vida como Littoria, Sabaudia y la Ciudad Universitaria. El régimen fascista ofrece a los artistas todo género de facilidades no solo porque es necesario recobrar el terreno perdido en los años pasados sino porque nacen nuevos organismos que necesitan residencias adecuadas: en todas las provincias se levanta un Palacio Littorio y una sede para la obra Nacional Balilla, y por toda la península, eligiendo los lugares más pintorescos y saludables, se levantan colonias marinas y de montaña. En ninguna época, exceptuado el período aureo del Renacimiento, ha sido posible ofrecer a los arquitectos y a los constructores una cantidad de trabajo tan enorme. Puede así decirse que ningun arquitecto italiano desde el más joven al más viejo ha dejado de participar en alguno de los más importantes concursos que por consiguiente constituye una exposición completa de los arquitectos italianos y una demostración continua de su ansioso deseo de renovación.

El Duce eleva el prestigio del arte

Examinando toda la serie de obras realizadas en este período constructivo puede ya notarse el germen vital o sea, el caracter preciso y real comun ya a todos los artistas. La experiencia de otros pueblos y el deseo de adecuarse a las nuevas exigencias de la vida italiana, el estudio más profundo de la arquitectura clásica, de los medios, de los materiales más modernos de construcción, están creando nuevas formas exclusivamente modernas y originariamente italianas. La lenta y continua obra de depuración y de selección que iban haciendo las necesidades constructivas, ha evitado la intervención apriorística de toda influencia extraña que podía haber falseado artificiosamente el natural y alentador renacer permitiendo que una de las muchas tendencias o escuelas que se originaron a principios del período polémico ganasen la supremacia. Lo mismo que para las Bellas Artes, el ambiente social, resanado por el fascismo, ha tenido razón sobre todas las polémicas y sobre todas las teorías estéticas: la realidad de una vida cada día más grandiosa y la natural fuerza de desarrollo han creado el nuevo arte. Una vez conseguidos los medios materiales para el continuo ejercicio práctico se ha determinado esa autodisciplina que tanto deseaba el Duce, el cual no ha permitido jamás que el Estado Fascista tuviera una actitud abulica, como el Estado Liberal, hacia el arte, o que se pasara al extremo opuesto de la coacción política; como ha sucedido en Rusia. Siguiendo el ejemplo de los tiempos aureos de nuestra historia durante los cuales el solo hecho de construir mucho servía de escuela y creaba las formas propias del tiempo, el Duce, a través de los sindicatos artísticos ha dado nueva vida al orden y al amor por el trabajo elevando el prestigio del arte.

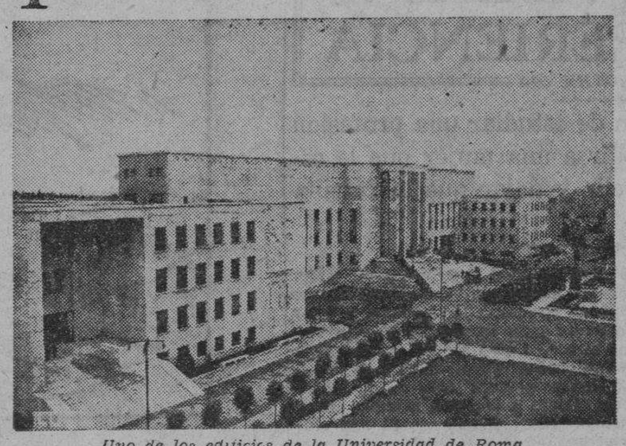

Uno de los edificios de la Universidad de Roma

Interposición de la decoración pictórica

Un ejemplo tangible de este natural evolución es sin duda la lenta y continua interposición de la decoración pictórica y esultural entre los elementos arquitectónicos. Al inicio, el marcado carácter funcional de la nueva arquitectura parecía querer excluir todos los elementos que no fuesen originados por los mismos espacios y volumenes estructurales. Los motivos de la revolución que se presentan como un hecho épico y por consiguiente poético, por el contrario, han sostenido la razón contra toda prevención doctrinaria. Significativa importancia ha tenido en este sentido la Exposición de la Revolución que ha demostrado claramente que también la decoración más amplia puede adquirir un carácter de modernismo que armonice plenamente con las nuevas formas arquitectónicas.

También en la exposición de los proyectos del Palacio Littorio se ha visto que ningun arquitecto ha abolido totalmente los elementos decorativos que sirven siempre a imprimir en los monumentos un carácter conmemorativo e histórico.

Volviendo a los clásicos

También bajo otro aspecto este concurso nacional representa un paso notable de nueva arquitectura italiana; y nos da el punto de coincidencia de toda la arquitectura italiana del día. En efecto el que observe atentamente los 14 proyectos escogidos en la primera selección y reuna las líneas esenciales notará una innegable unidad de aspiraciones, una sensible comunidad de cultura clásica y una afinidad en la presentación tales para poder definir y clasificar el carácter general de la arquitectura fascista.

Esta arquitectura vuelve a la admirable sabiduría de los clásicos que inventaban espacios y equilibraban volúmenes. Y esto no con el fin de levantar edificios aptos a satisfacer una particular actividad de la vida civil, como pueden ser las funciones de un juzgado municipal o de una casa de correos, sino con el de resumir y representar las leyes morales o los idealidades que dirigen tales funciones: autoridad, orden, disciplina. Una vez que el arte ha abandonado el formalismo, las polémicas, las tendencias y las escuelas; una vez superadas las modas y las novedades efímeras, aparece de nuevo con más vida la tradición clásica, y latina que después de cada éxtasis sabe hallar siempre nuevas formas para magnificas renovaciones.

El Palacio de Correos en Roma

Crimenes impunes

EL HOMBRE SIN CARA

Por KULAS MALINAW

Hace solamente algunas horas que me he topado con un hombre sin cara, creanlo o no. No tenía de humano mas que los pies, los brazos y la cabeza y de lejos se parecía a un animal prehistórico. Sin embargo... era un hombre, digo mal: era solo una parte alícuota de hombre. Venía casi desarropado porque la que le quedaba estaba hecha girones, corriendo parejas con los girones de su cara, magullada y sangrante.

—Iba atravesando un río—me conto,—cuando, de pronto, me persigue un enorme caiman... No pudiendo retroceder, seguí adelante con todas mis fuerzas pero... al volver la vista para ver si me había dejado de perseguir, siento un zarpazo tan fuerte y brutal que, de una dentellada se llevó mi cara, mi nariz... y si, no se ha llevado todo, será porque mi flacida carne no le habrá parecido sabrosa..."

Pobre hombre! Perdió la cara pero no el buen humor.

Estos casos no son aislados, son aqui frecuentes. Casi todos los años rendimos este "pequeño" tributo en holocausto de esta deidad del paganismo que reina en los rios de Palawan de norte a sur. Uno de los casos más trgágicos es el siguiente.

Fué en el rio de Aboabo. Una mañana, cierta mujer mora, sesentona, se hallaba al borde del río. De pronto se sintió sujetada fuertemente entre los descomunales dientes de un caimán. Pidió socorro a grandes gritos. Su nieto el Capitán Dalondog acudió sin perdida de tiempo esgrimiendo un "barong" alcanzándola todavía en el instante en que el anfibio le arrastraba río adentro. La tendió la mano, pero al dar el tajo mortal, el caiman que no quería soltar su presa, la arratsró con mayor fuerza y Dalondog en vez de decapitar a la hambrienta bestia, cercenó la cabeza de su abuela!...

Como estos casos podría referir muchos.

Cuando no encuentran victimas humanas, los caimanes se convierten en cuatreros, en ladrones de ganado mayor y menor, engullendo vacas, cerdos y cabritos. Y entienden de estrategia. Se tienden en la ribera de los ríos bajo un pie de agua y se ponen al acecho al paso del ganado que, incauto atraviesa inocentemente el río. Suena un coletazo, la vaca cae al agua, luego se oye un chapuceo, y el pobre animal desaparece en el fondo negruzco del agua para ser servida momentos despues en la mesa del festin de los saurios, como un delicioso manjar. Pero como en este banquete no acude el macho por ser un señor sultan indolente y holgazan, espera que su hembra le traiga la ración a su madriguera y le sirva la mesa.

No se deifica en estos lugares al caiman como en otros, pero el macho es muy apetecido y buscado. Vivo, lo execran y le tienen un miedo cerval, pero muerto, lo glorifican por sus alegadas virtudes vigorizantes.

No hace mucho leí una información publicada en La Vanguardia de que el gobierno noruego o sueco está actualmente emprendiendo una campaña exterminadora contra los tiburones, debido a la frecuencia de muertes ocasionadas por la voracidad de esos peces homicidas, y han aprobado un presupuesto especial para este fin. Pero aquel gobierno es aquel gobierno y el nuestro, sin ser sueco se *hace el sueco*. Y entretanto, estos reptiles, criminales de profesion, campan por sus respetos, se rien de todo el mundo y se mofan de la misma autoridad.

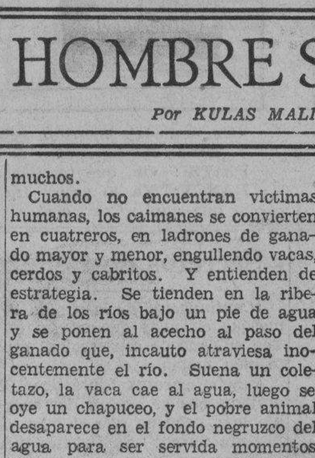

LAS Nuevas y Mejoradas Bujias Champion son mejores que las anteriores buenas bujias. Hacen funcionar mejor toda máquina. Instale un juego en su coche ahora.

Distribuidas por

BACHRACH MOTOR CO.
Manila

SE PUEDEN GANAR DE 5 A 15 LIBRAS EN POCAS SEMANAS. GRACIAS A UN NOVISIMO DESCUBRIMIENTO

Los millones de personas que viven desilusionadas, aburridas porque la delgadez de sus cuerpos y el decaimiento de sus energias no les permite gozar de la vida en su plenitud, tienen la solucion de sus problemas en la mano, gracias a un notable descubrimiento de la Ciencia Medica. Se ha descubierto que la delgadez proviene en muchas ocasiones de la falta o escasez de Vitaminas B en el organismo y tambien se ha descubierto que la Levadura de Cerveza es la fuente mas rica de tales Vitaminas. Combinando la Levadura de Cerveza con Hierro y otros ingredientes necesarios al cuerpo humano se han preparado unas Tabletas que hacen verdaderos milagros en los cuerpos flacos, anemicos y agotados. Se conocen dichas tabletas bajo el nombre de "IRONIZED YEAST" (Levadura ferrugirosa) y sus resultados son tan rapidos que a los pocos dias de tomarlas pueden apreciarse.

Si desea Vd. aumentar de peso, dar a su cuerpo mas vigor y lozania pruebe Vd. las Tabletas "IRONIZED YEAST."

LAS VENDEN TODAS LAS BOTICAS Y LOS AGENTES PARA FILIPINAS.

BOTICA BOIE
P. O. Box 299
MANILA

El calor va siendo mas sofocante!

Conservese Fresco Con los
Ventiladores Electricos
"Robbins & Myers"

PARA UN VERDADERO CONFORT
UN BUEN VENTILADOR!

Y disfrutara Ud. de esa comodidad por la calidad de los ventiladores que le ofrecemos. Esparcen una brisa continua, disipando el calor de su hogar u oficina, con la frescura igual que en la ciudad veraniega, sin necesidad de salir de su hogar ni de ausentarse de su oficina.

Vea nuestra gran selección de ventiladores garantizados. Hay uno que se adapta a sus necesidades—aún en el precio bajo.

Todos los ventiladores funcionan con la corriente ordinaria del hogar; se suministran con cordones y enchufes "bakelite" de seguridad.

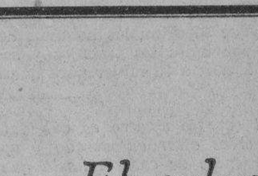

Una habitación fresca!

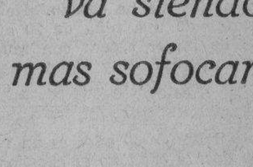

Confort en la oficina!

Sueño refrescante!

Cocina fresca!

ELMAC, INC.
627 AVENIDA RIZAL

INOFENSIVO
EL PURGANTE SUAVE DE BUEN SABOR
LAXOL
MEJOR QUE ACEITE DE RICINO
Aceite de Ricino, 350.000 gramos, Sacarina 0.06 gramos, Aceite de Menta, 1.00 gramos, Vanillin, 0.06 gramos.

M.E.C.D. 2016

EN LAS AULAS de la EXPERIENCIA

Por DOROTHY DIX

El joven que tiene el plan de estudiar una profesion no tiene derecho de pedir a una mujer que le espere ni a casarse con ella y dejar que la familia de ella le mantenga.

Estimada Miss Dix: Tengo 19 años de edad y estoy en mi tercer año de colegiado. No tengo padre. Mi madre esta trabajando mucho para que yo pueda continuar los estudios, y estoy procurando lo mejor para aprovechar la oportunidad que se me ofrece. Deseo ser un medico, pero me sera necesario obtener un certificado de maestro y enseñar cuatro o cinco años para poder reunir suficiente dinero y volver a estudiar hasta conseguir el titulo. Estoy enamorado de una chica muy buena que termina la high school este año y el problema que tengo es esto: Cuando debemos casarnos? Le amo lo bastante para querer casarme con ella ahora y estoy casi seguro de que ella tambien me ama.—M.M.D.

Respuesta:

Ha menester de mucho mas que el amor, hijo mio, para casarse. Ha menester de dinero y a menos que entregues tu esposa a tu madre para que ella le mantenga, pasara mucho tiempo antes de que puedas reunir el dinero suficiente para casarte.

Pasara un año o dos antes de que puedas conseguir ese certificado de maestro, luego los cuatro o cinco años de enseñanza y el reunir dinero para conseguir tu titulo de medico, luego un par de años de internado, despues los años ansiosos de espera mientras comienzas a ejercer, y eso llega a diez o doce años, no te parece, aun con la mejor suerte que tengas. No tienes derecho de pedir a una mujer que te espere por tanto tiempo. No tienes derecho de pedirla que se case contigo antes de que siquiera estes en condiciones de ofrecerla pan y mantequilla.

Y en el entretanto, ya habras llegado a tu madurez. En diez o doce años te habras cambiado de un niño a un hombre. Habras aprendido la mar de cosas sobre la vida que tu ignoras ahora. Te habras mezclado con una clase diferente de personas de las que siempre te has asociado. Habras conocido a muchas mujeres, cultas, educadas y de mucho mundo. Es mas que probable que tu gusto en las mujeres se habra cambiado tan completamente como tu gusto en comidas, en libros, diversiones, y que la chica que ahora te atrae dejara de tener el encanto como los bombones de chocolate que un tiempo te gustaban mucho.

Hay muy pocas cosas mas pateticas en la vida como estos compromisos de niños y niñas que tienen que pasar por un curso interminable de espera. Dejan deshecho en pedazos la pasion. Privan al amor de todo su resplandor y frescura. Dejan los nervios en tension. Le secuestran al niño porque apartan su mente de sus estudios o su trabajo y le detienen en su ascension al progreso.

Le apartan a la niña de sus diversiones y alegrias que deben ser parte de su juventud porque ella no se pertenece a ninguna parte. Ella ni es libre ni casada, y con frecuencia cuando un hombre se ve preparado para casarse con ella se siente harto de ella y se deja arrastrar al altar tan solo porque se cree obligado por su honor a casarse con ella por haberla impedido a casarse con algun otro.

Y ciertamente tu no serias lo bastante egoista para añadir la carga ya pesada que soportan los hombros de tu madre. Seria una pobre recompensa por todos los trabajos y sacrificios que ella hizo por ti, el que lleves a casa a tu mujer para que ella le mantenga.

Mi consejo sincero es que dejes en olvido a esta niña de quien crees estar enamorado y aparta de tu mente todos los pensamientos de casarte hasta que estes en posicion para ello. No hagas que tu madre pague por tu idilio.—DOROTHY DIX.

Estimada Miss Dix: Soy un hombre de 40 años, muy apocado y sensitivo, y nunca me he casado. He tenido la mala—o buena—suerte de enamorarme de una niña de 20 años. Ella es una niña tranquila, de la clase de mujer casera con mucha dignidad. Soy acaso demasiado viejo para ella? Hay algun medio para que yo pueda cortejar a esta chica sin que tood el mundo se entere de ello?—T. A. H.

Respuesta:

Un hombre de 40 años es un mero chico en estos dias, y de todos modos, la edad no es cuestion del numero de candelas que hay en su pastel de cumpleaños, sino de lo que hay en su corazon y en su mente. Si es Vd. apocado y sensitivo probablemente sea mas joven emocionalmente en años que las jovencitas de 21 años que son enamoradoras profesionales y expertas en el juego del amor. Muchas de nosotras las personas de mediana edad, que aun tenemos ilusiones y fe en Dios y en la humanidad, nos encontramos como unos meros infantes en presencia de los jovenes tenaces de hoy dia.

Si esta Vd. en la misma clase de edad con la chica o no tambien depende de ella. Si ella es una coqueta libertina que enciende un cigarrillo con la punta del cigarrillo de otro y cree elegante emborracharse y cuya unica idea de pasar una noche agradable es ir a un cabaret, entonces ella es demasiado joven para Vd. Vd. se sentiria infeliz con ella. Pero si ella es una chica tranquila, amante del hogar, con los mismos gustos e ideas que Vd., los veinte años entre Vds. no hacen ninguna diferencia.

En cuanto a cortejarla sin que todo el mundo se entere de ello y se eche a reir, eso una imposibilidad. Lo unico que debe hacer es ignorarlo.—DOROTHY DIX.

CURIOSIDADES DEL CINEMA

Por el Capt. ROSCOE FAWCETT

TARZAN EL INDOMABLE

Por Edgar Rice Burroughs

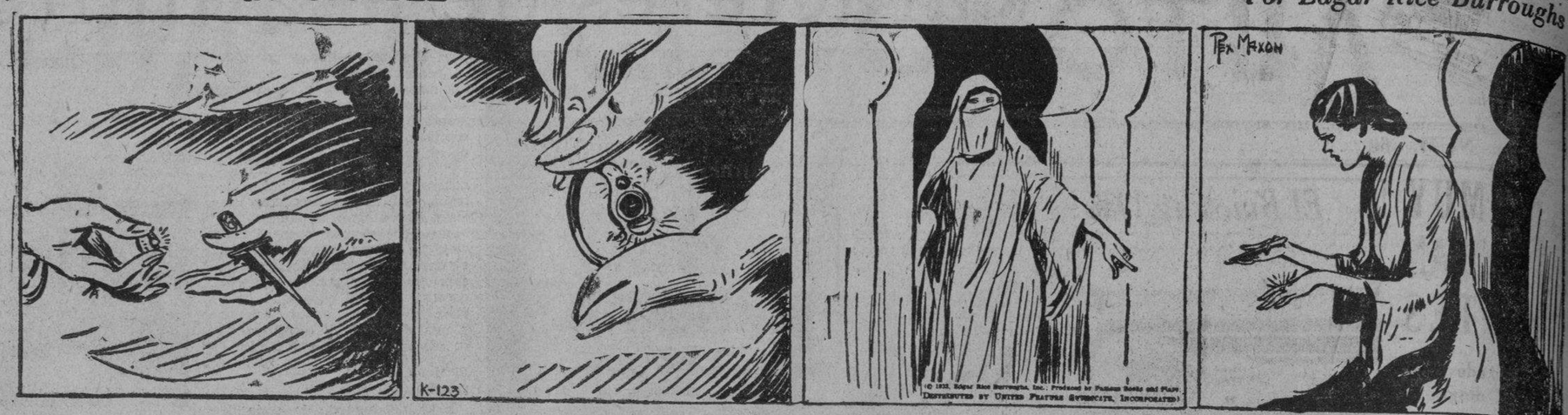

Pat sostuvo en sus manos el regalo de la Ranee. Un objeto consistía en una fina daga enjoyada—el otro, un curioso anillo tallado engarzado de piedras preciosas. Cuando la esposa del Maharajah puso el anillo en el dedo de Pat, ella explico.

El anillo tenía un muelle habilmente escondido. "Mire, debajo de este rubí," díjola al oído, "la aguja diminuta. Esta empapado en el veneno triple de la mortífera cobra. El menor rasguño significa la muerte!"

"Pero acaso Vd. prefiera la daga? Dejo en Vd. la selección. "Ella camino hacia la puerta y luego agrego: "Ninguna mujer blanca jamás podrá privarme de mi señor!" Ella se fué dejando a Pat demasiado asombrada para poder decir siquiera una palabra.

Apesar de si misma, Pat estaba alarmada por la incertidumbre de los acontecimientos extraños de la noche. Ella miro los rubies y esmeraldas resplandecientes del anillo, oculto la daga dentro de su seno, se volvió de la puerta y se desmayo!

CONNIE

Por Frank Godwin

CONNIE: Me estoy debilitando mucho! Creo que el oxigeno se ha terminado. Oh, donde está esa escalera?

(Mas tarde, en el camarote del capitán Mordecai).

BILLY: No lo puedo soportar, capitan. Pensando de esa buena y hermosa niña muriéndose allí abajo sin que nosotros hiciéramos nada. Es terrible!

CAPITAN: Sí, es horrible. Yo daria mi ojo por salvarla. Pero no podemos hacer nada.

(Pero algún tiempo durante la noche).

BILLY: Qué era aquello? Capitán, yo puedo jurar de que oí la voz de Connie!

FRITZI la corista

Por Ernie Bushmiller

EMBAJADOR: Como? Vd. dice que Miss Ritz ha desaparecido?
REY: Si y sospecho de que Vd. está detrás de esto.

EMBAJADOR: Pero, Majestad, por qué he de hacer semejante cosa?

REY: Tan solo para romper nuestra amistad. Se que Vds. no aprueban el que yo me case con una chica americana.

(En una vieja mansion suburbana, Fritzi y Nancy permanecen siendo los huespedes de ? ? ?)

FRITZI: Oh, qué terrible es esta casa?!

NANCY: Ya lo creo. Inclusive prefiero estar en la escuela que aqui. Casi, casi...

EL PUEBLO DE BACOLOD OIRA...

(*Continuacion de la pagina* 12)

La cantatriz no es otra sino Encarnación Yance, una de las sopranos bien conocidas por nuestro público. Su último 'recital' rendido recientemente en el Villamor Hall fue un verdadero triunfo.

Los muchos devotos de Euterpe en Negros Occidental esperan con ansiedad a las Srtas. Villanueva y Yance, y esto es detalle que hace asegurar, desde hoy, el éxito de su concierto en Bacolod. El recital se llevara a cabo en el Teatro de Bacolod.

Aprovechando esta oportunidad, reproducimos aqui algunas impresiones tomadas de varios articulos que hablan de estas dos jovenes artistas:

De Alejo Valdes Pica—Septiembre 30, 1935.—"¿Os habeis fijado en cómo acerca Lourdes al teclado la maravilla de sus manos? No las deja caer; no rompe a tocar, sencillamente. Por un momento flotan sobre las teclas como un pase magnético que tratara de dominar, de subyugar al piano. Las manos de Lourdes descienden lentas; pero antes de caer sobre las teclas aún fingen en el aire un gesto de bendición. Luego se posan sobre el teclado como una caricia. A su contacto, el piano vibra y se estremece, siente y palpita, y llora y canta y rie y murmura".

De **La Vanguardia**—Marzo, 1935. —"La Srta. Yance cantó con soltura composiciones de Puccini, Gonoud, Franz Schubert, Buzzi-Pecia y otros. Al terminar el público le tributó entusiastas aplausos obligándola a salir varias veces al escenario".

De "Vincitor"—Free Press—Abril 4, 1936.—"Hay en Nena Yance una verdadera manifestación de Arte, plena de luz, juventud, proporción, gusto exquisito, diafanidad sonora y levedad ideal, delicadeza de expresión espontánea y naturalidad".

NOTICIERO RELIGIOSO

(*Continuacion de la pagina* 12)

cantados, procesión del encuentro y Misa solemne.

EN SAN IGNACIO

A las 7 de la mañana, Misa solemne, con sermón y canto del "Regina Coeli".

EN SAN AGUSTIN

A las 6:30 Misa solemne y Bendición Papal. Los cofrades podrán ganar la indulgencia plenaria del Jueves Santo. Para los fieles la Bendición Papal.

EN LA V. O. T. DE SAN FRANCISCO

A las seis a. m. Misa rezada, Plática, Comunión general de los Hermanos Terceros y demás personas que quieran asistir. Terminada la Misa se impondrá el Hábito de la O. T. a las personas que lo hayan solicitado y se dará la Profesión a las que hayan cumplido el año de Noviciado. Terminan con la Bendición Papal y la Absolución general con Indulgencia plenaria.

EN S. VICENTE DE PAUL

A las 8 de la mañana, misa solemne con homilía sobre la Resurrección del Señor. Por la tarde, los cultos acostumbrados en todas las dominicas del año.

EN EL MONASTERIO DE SANTA CLARA

A las 4 a. m. se cantarán los Maitines y después de la Procesión del Encuentro que las Religiosas hacen por los claustros del interior del Monasterio, se cantará la Misa solemne. Después de la Comunión del Celebrante se dará la Comunión a la Comunidad. Terminada la Misa y después de un breve espacio de tiempo se rezarán Prima y Tercia; luego la Misa Conventual.

EN SAN AGUSTIN

Misas los domingos y dias festivos: a las 5:00, 5:30, 6:00, 6:30 7:00, 7:30 y 8:00.

Breve explicación del Evangelio en todas las misas.

Los domingos a las 5 de la tarde: Rosario y Bendición con el Santisimo.

Todos los sábados: Misas con órgano a las 7 en el altar de la Consolación y Salve cantada.

El dia 29 de cada mes a las 7, misa cantada en el altar de Sta Rita.

El cuarto domingo de cada mes, a las 8, procesión de la Archicofradía de la Correa y Misa solemne con sermón.

En las funciones de la tarde de los domingos se tienen los ejercicios siguientes:

Primer domingo de mes: Devoción al Sagrado Corazón de Jesús.

Tercer domingo de mes: Ejercicio mensual a Sta Rita.

Cuarto domingo de mes: Id. id. a la Virgen de la Correa.

EN LA IGLESIA DE LA V. O. T.

Todos los dias 28 de cada mes hay misas de 9:00 a. m. en la capilla de María Auxiliadora en la Catedral de Manila. La misa se hace a las 6:00 a. m. Misa rezada, Plática, Comunión General y Bendición con el Santisimo, terminados estos Cultos pueden tomar el hábito de la V. O. T. y hacer su profesión religiosa las personas que lo deseen y reunan las condiciones requeridas

MISAS EN CAVITE

El Parroco de Cavite, el Reverendo Padre Pedro Lerena Recoleto, anuncia que las horas de las misas en el puerto de Cavite son como siguen:

Lunes y Martes en la Iglesia de Porta Vaga a las 6 a. m.

Miercoles en la Iglesia del Convento de Santa Monica a las 6 a.m.

Jueves en la Iglesia de la Sacred Heart Academy a las 6 a.m.

Viernes y Sabado en la Iglesia de Porta Vaga a las 6 a.m.

En San Roque todos los dias hay misa a las 6:15 a.m.

En San Roque todos los dias hay misa a las 6:15 a.m.

Dias de Fiesta y Domingos:

Iglesia de San Roque a las 6 a.m.

Iglesia de Porta Vaga a las 6:15 a.m.

Iglesia de Caridad a las 7:15 a.m.

Iglesia de San Pedro a las 8:15 a.m.

NUESTRAS MUJERES

(*Continuación de la página 14*)

diferentes academias de música de Barcelona, quienes forman el jurado. Eramos cinco sopranos coloraturas, de diferentes nacionalidades, las que habíamos entrado en el concurso, y cada una de nosotras teníamos que cantar una pieza diferente. Yo canté el vals "Dinorah" de G. Meyerbeer.

—¿Qué emoción sintió usted?

—Al cantar, ninguna. Después, sí. Ahora mismo que lo recuerdo, me siento con ganas de reír y llorar de emoción. Durante el concurso reinaba un absoluto silencio. Terminado el mismo, todos los que componían aquél selecto auditorio esperaban ávidos el resultado del certamen. Querían saber a quien se iba a adjudicar el único premio de mérito que sobre una mesa aguardaba a su dueña. Se levantó luego uno del jurado y con voz grave, pero sonora y clara, pronunció mi humilde nombre. Entre abrazos, apretones de mano y aplausos frenéticos, me quedé más chiquita de lo que soy. Deslizaron por mis mejillas lágrimas de felicidad y conmigo lloraron también mi buena tía y mi profesora. Otro del jurado me dijo: "Señorita, siga usted su carrera, porque le espera un gran porvenir. Nuestro mayor deseo es que vuelva en seguida a España después de haber dado conciertos en su país."

—Y ¿no se sintió usted orgullosa por aquel triunfo?

—De Filipinas, sí; de mi persona, no. Muchos de los presentes ignoraban la existencia de nuestro país y se preguntaban: "¿Donde está Filipinas?" ¡Con qué extrañeza me miraron cuando se anunció que una filipina se llevaba el premio de excelencia! ¡Me tomaban por una cubanita!

—¿Ha dado usted ya conciertos en el país?

—Sí, en mi provincia natal. ¡No faltaba más! Después, con los jóvenes Gilda Kilayko y el doctor Kilayko dí conciertos en Bacolod y Cebú. Fuímos allí muy bien recibidos para lo cual no tengo frases con que agradecer. Lo mismo puedo decir de las familias Cuaykong y Regalado que me ayudaron desinteresadamente en el concierto que dí en Fábrica, del municipio de Sagay, Negros Occidental.

—¿Qué dice usted de nuestro público?

—¡Ay!—suspiró mi entrevistada. Aquí se suda la gota gorda para poder vender localidades. En España, si la obra es buena y la que debuta es realmente buena como cantatriz o actriz, según sea el caso, ya se puede representar las veces que se quiera en la seguridad de que el público responderá espontáneamente con mayor entusiasmo cada vez.

—¿Cuales son sus piezas favoritas?

—Rigoletto, Dinorah, Carnaval de Venecia y la Flauta Mágica.

—¿Qué hace usted para conservar la voz?

—Evito tomar cosas ácidas, sorbete, y trasnochar y fumar.

—Usted, triunfará.

—Creo que sí. Y creo en eso por lo que me ocurrió en España. Una mañana, yendo al Conservatorio, encontré en el camino una peseta; estando de paseo en la Rambla de las Flores, otra peseta, y cuando entré al Café Leonesa, otra peseta. Eran tres pesetas que hasta ahora las tengo guardadas como una reliquia. Me da en el corazón que estas tres pesetas representan la salud, la abundancia y la prosperidad. Soy algo supersticiosa.

—¿Cuál es el tributo de admiración, de los ya recibidos, que usted aprecia más?

—El que recibí de los periódicos "La Vanguardia", "El Día Gráfico" y "La Noche," de Barcelona. Estos periódicos me dieron una despedida de honor que se celebró en el salón de recepciones de Publicaciones Gráficas, S. A., en el que desfilaron actores y actrices de fama mundial.

—¿Piensa usted dar conciertos en Manila?

—Más tarde.

Mis distinguidos lectores podrán formar juicio de lo que es la señorita Angeles Gayoso como soprano coloratura leyendo los siguientes líneas:

"Esta excelente cantante filipina, que antes de regresar a su país ha querido ofrecer a El Día Gráfico y La Noche las primicias de su arte, interpretó un programa integrado por sendos fragmentos de óperas de T. Thomas, G. Bizet, Mozart, Bellini y Meyerbeer, patentizando en todos ellos una voz de bellísimo timbre, deliciosamente emitida, y un fino sentido de la certera expresión musical, consiguiendo un magnífico éxito que se tradujo en reiterados aplausos."—Del periódico "La Noche" de Barcelona.

PERSONALES

(*Continuacion de la pagina* 12)

Sra. de D. Lucas Hizon, propietario de México, Pampanga, (née Consuelo Sandiko). Fué asistida por los Dres. Rustia e Hizon. Se halla recluída con el recien nacido en el cuarto No. 18 Ward No. 59 del mencionado hospital.

\# \# \#

Ayer, Viernes Santo, fué dada de alta en el Hospital Español de Santiago, donde estuvo recluída un par de días por una operación quirúrgica, la Sra. Virginia B. de Hizon. La paciente ya está completamente restablecida habiendo estado bajo el cuidado de los Dres. Tablante y Tuason.

\# \# \#

La niña Rosario Peña, hija de los Sres. de Peña (Sulpicio) ha sido dada de alta en el Hospital de San Lázaro, completamente restablecida de la enfermedad de bronco-pneumonia. La pequeña paciente fue atendida por el Dr. Felix Velasco.

\# \# \#

El Sr. Antonio de Guzman salió para Baguio el miercoles pasado, donde permanecera hasta el lunes próximo, en disfrute de vacaciones.

Secretos de Belleza

(*Continuacion de la pagina* 15)

masque en unas que en las otras. Ten cuidado de conservar el cepillito bien limpio.

Aunque parezca fantástico, hay mujeres que se quejan de tener un ojo más pequeño que el otro, o de distinta forma. Solo tienes tu este defecto, puedes agrandar la apariencia del que sea más pequeño aplicando más cantidad de sombra a su párpado superior, y definiendo la línea del borde con el creyón de cejas, pintura que debe desvanecerse ligeramente con la yema del dedo.

Si tus ojos están demasiado juntos, no te apliques nunca la sombra junto al entrecejo y en caso que estén demasiado separados, invierte este principio.

Es muy común ver a una persona con una mejilla ligeramente mas levantada que la otra; afortunadamente, este defecto puede ser contrarrestado con el colorete. Como debe aplicarse siempre en la parte más alta de los pómulos, y si una de tus mejillas está más llena, o por cualquier otra causa, resulta más prominente que la otra, debe valerte de este principio del colorete para amortiguarla. Recuerda, sin embargo, que el colorete debe ser siempre emparejado con la punta de los dedos, para eliminar cualquier dejo tosco o artificial.

La configuración de la boca debe ser examinada muy cuidadosamente antes de decidir que es imperfecta y lanzarse a alterar su forma o su tamaño. Para que los labios queden simétricamente pintados, la pintura debe aplicarse al superior únicamente, juntando entonces ambos labios para que el contorno se reproduzca en el inferior. Aunque la forma puede alterarse a merced del creyón de labios, no debe recurrirse a estos extremos a menos que no sea absolutamente imprescindible.

Una barba demasiado ancha o prominente, también puede ser disminuida en apariencia con una "ligera" aplicación de colorete.

Una nariz prominente no debe nunca ser empolvada demasiado, porque el efecto de los polvos tiende a darle aun mas relieve, y el colorete no debe aplicarse junto a ella.

Puede que la dicha de la perfección de linea nos sea negada... Pero siempre podemos reemplazarla con la armonía del maquillaje.

Panubigan, hermosa Baguio del Sur

(*Continuacion de la pagina* 20)

cristianos morenos. Y para que nada faltara, la Hacienda ha construido una escuela pública, a un extremo de la población de obreros edificada allí para comodidad de los miles de campesinos que labran la tierra. Y para colmo de modernidad, Don Luis Perez ha construido un aeropuerto, donde pueden aterrizar los aeroplanos que quieran ir alla.

En dia no lejano, Panubigán será un punto más de veraneo, contando con grandes ventajas, abundante agua, excelente temperatura y terreno fertil. Sólo falta que alguien inicie la moda para que todo el mundo piense en Panubigán. Por ejemplo, que algún Alto personaje construya allí una casa de verano, sobre la falta de Kanlaon, a derecha e izquierda, cuyos brazos de mar que separan tres islas hermanas, a los pies una planicie generosa en flora tropical y semi-tropical, y encima, como lanzado sobre el azul profundo del cielo, el rostro misterioso del viejo volcan dormido hace siglos, tal vez muerto ya para siempre, ocultando en un espeso velo blanco de nubes el rubor de haber sido violado por el hombre civilizado de la llanada.

M.E.C.D. 2016

...ROLES MUY ...AROS CAUSAN ...CIDENTES

...gistros en Estados Unidos ...dican que las desgra... ...as ocurren de noche

...estadisticas revelan que casi ...terceras partes de los acci... ...fatales de automóvil en los ...Unidos se producen de ...y que el mayor número de ...por victima a los pea... De las 36,000 muertes ocurri... ...año pasado, más de 20,000 ...ocurrieron durante la noche y ...tuvieron efecto entre las 17 ...a pesar de que durante ...del dia el transito es tres ...mayor que durante la noche. ...ero de muertes durante ...aumenta en invierno ...el dia es mas corto, lo cual ...el efecto evidente de la ...sobre la proporcion de ... El sesenta por ciento ...muertos por la noche co... ...a peatones y se atribu... ...muertes a las luces en... ...y a la velocidad.

...el momento se han encon... ...medios practicos de ...accidentes. Sin embargo, ...plan consistente en edu... ...publico a usar las llaves con ...hallaban provistos casi todos ...recientemente expues... ...Salon del Automovil, por ...las cuales el conductor ...desviar sus luces hacia la ...del camino. Con ello las ...pueden iluminar la orilla del ...sin encandilar al automovi... ...se aproxima. Otro plan ...enseñar al automovilista a ...la velocidad de marcha ...con otros coches y no ...jamas a una velocidad ...permita al conductor dete... ...coche dentro de una dis... ...razonable. El tercer meto... ...iluminar las carreteras de ...las luces fuertes sean in... ...Los dos primeros pla... ...cuestiones de educacion ...que el tercero requiere ...de ingentes sumas de

...bilidad ...pila

...de los faros delanteros, ...lo explica el comisionado ...los automotores es muy ... Dice que "la pupila ...expande en la obscuri... ...faro que se aproxima ...contraiga rápidamen... ...dad de luz excesiva que ...un momento a traves ...muy abierta causa un ...de la vista. Aunque ...se contrae rapidamente, ...tiempo más largo pa... ...de nuevo y hacer fren... ...condiciones de marcha noc... Durante este periodo el ...no ve perfectamente y es ...espacio de tiempo ...producen tantos acciden...

...situacion doble en las ca... ...necesidad de luz sufi... ...ver a los peatones y ...el encandilamiento que ...ha conseguido hasta aho... ...que presenta el problema ...cionarios de vialidad y a ...antes. Los faros delan... ...regla general, han sido ...a pocos vatios, aunque ...antes aseguran que po... ...luces mas eficaces y ...pudieran usar lamparas ... Pero en la prácti... ...el haz luminoso que seria ...para el peaton resulta ...peligroso para el con...

...muchos otros factores que ...el asunto. Aun las ...mas cuidadosamente ...disminuyen en eficacia ...meses a menos que se ...las bombitas, y la alinea... ...cuentemente resulta afec... ...viajar sobre caminos de ...despareja. Al subir cues... ...suaves ondulaciones en ...el haz luminoso se des... ...modo que resulta mas en... ...o en cambio su alcance ...a cortas distancias. ...estados han aprobado le... ...obligan al automovilista a ...y reajustar sus fa... ...veces por año.

...remedio: iluminar

...medida de seguridad ...encontrado hasta ahora ...minacion de las carreteras, ...hay unos cuantos cen... ...kilómetros en todo el ...mente iluminados. Se... ...iluminacion es algo cos... ...no tanto como la cons... ...caminos para altas ve... ...y lo que se gana en la ...de los accidentes, com... ...la inversion primitiva. ...cantes de coches han ...hacer frente a este pro... ...rriendo a mejorar las ...son desviadas hacia un ...camino, y este año hay ...equipados con este me... ...Todavia conservan las ...las que son mas ...los faros comunes y ...que se dirigen a un ...muchos conductores ...estas medias luces cuan... ...pensando que no en... ...al conductor que se ... Pero tales luces produ... ...confusion como las ...pues estan dispuestas ...que lanzan los rayos lumi... ...tamente hacia adelan... ...no sean tan brillantes. ...la eliminacion de ...luces de modo que el ...sólo tenga las luces pa... ...distancia y las que iluminan la orilla del camino.

Es un problema de educacion principalmente, pues los peritos en iluminacion creen que pueden resolverlo si los conductores cooperan con ellos usando las luces de seguridad.

El Buick de 1936 es elegante

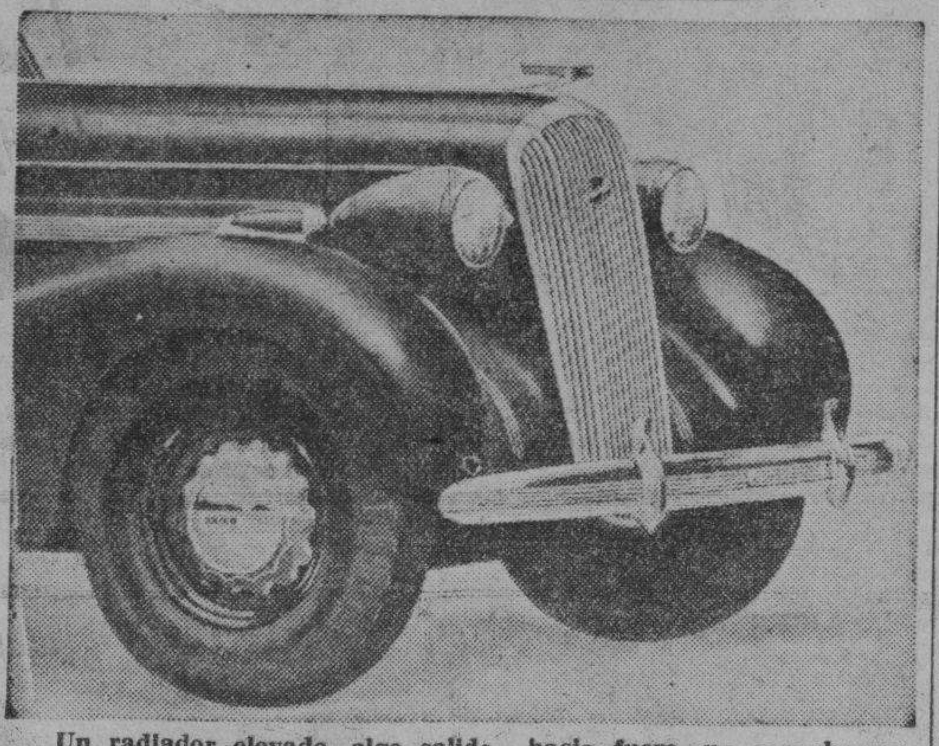

Un radiador elevado, algo salido hacia fuera, un parachoques artísticamente fabricado, haciendo un juego perfecto con la forma del radiador y de los guardafangos delanteros, hacen del Buick del modelo de 1936, el mas elegante de los coches de su precio. El modelo que aqui presentamos, es del Buick de cuatro estrellas, uno de los modelos mas perfectos presentados por la General Motors este año.

La guerra a máquina de los tiempos modernos exige que haya petróleo en abundancia

Por JULIO HELLER

La gravedad que para la situación de Italia en sus operaciones militares en Africa comportarían las sanciones sobre el petróleo y sus derivados, nos dicta el tema de esta nota cuyos detalles son, sin duda alguna, interesantes en los momentos actuales. Sin carburantes hoy dia es imposible hacer la guerra motorizada; el pais que carece de ellos y se ve privado de la importación no tendrá manera de hacer funcionar sus tanques y aviones a la larga y ello, en el terreno extenso de Africa, implica obstaculos severos para los expedicionarios italianos.

En general, debe hacerse notar que los puntos de vista monetarios y estratégicos determinan en modo especialísimo la política económica de todos los paises y ambos piden la orientación a la mayor independencia posible en materia de combustibles. En los distintos países son diferentes, desde luego, los métodos de lograr el propósito, ajustándose a la existencia de materias básicas. Las tendencias principales son: la nafta sintética, el funcionamiento con gas de madera, con gases comprimidos, la producción de alcohol para su adición al carburante, benzol gases líquidos y el vapor.

La nafta sintética se obtiene agregando hidrógeno al carbón a elevada presión y calor, según el procedimiento del químico alemán Bergius; tanto en Alemania como en los otros paises trátase de una cuestión de costo. Los problemas aun a resolver satisfactoriamente en lo relativo al empleo de la leña, la carbonilla o el coque mediante los generadores de gas, son los siguientes: depuración del gas, disminución del peso propio del generador y del combustible. Dada la indole militar que se atribuye a los trabajos respectivos, falta la comunicación técnica de país a país y, por consiguiente, la experiencia y el desarrollo de la técnica internacional. Cada nación trabaja independientemente: no hay colaboración.

Las patatas, los granos, el arroz y el maíz ofrecen materias para la fabricación de alcohol a fin de mezclarlo con la nafta. Ello ya es obligatorio por ley en numerosos paises. Se ayuda a la agricultura y se economiza la gasolina; y las divisas allí donde es preciso importarla. Normalmente no se puede agregar mas que el 25% de alcohol a los carburantes livianos.

La situación de Italia

Nos valemos de algunos datos publicados recientemente por el Dr. Paul Hellersberg acerca de la situación de los carburantes en Italia, país donde existen en la actualidad 280,000 vehiculos entre coches utilitarios y autobuses y cerca de 100.000 camiones.

En 1934 el consumo de carburante ascendió a 485,000 toneladas, requiriendo una inversión de divisas hasta 115,000,000 de liras para importarlo, compensada por la exportación de vehiculos que importó 105,000,000.

Se comprende que en Italia se dictasen medidas para que hasta fines de 1937 todos los vehículos queden transformados para su funcionamiento con substitutos. Tales medidas son sumamente discutidas y aunque en Italia se logre realizar tan enorme esfuerzo técnico y de organización, se duda de que aquel país pueda conservar su puesto en la construcción automotriz internacional, puesto envidiable, a buen seguro al presente. Dudase asimismo de que mejore la balanza de divisas, pues Italia también carece de aquellas materias primas necesarias para la fabricación de los substitutos. La pobreza en car... no permite fabricar nafta sintética por hidrolisis. Se especula con el gas de leña y carbonilla, pero la fabricación de los generadores en número tan grande exige la importación considerable a su vez de metales, pues Italia es también pobre en hierro como lo es asímismo en maderas. Falta, pues, la materia prima para el gas de leña. Con todo, la importación de esta última resulta más barata que la de la nafta. El hecho es que el fomento sistemático del empleo del generador ha dado resultados apreciables en Italia, aunque aun no se ha vencido enteramente la fase experimental.

La fabricación de alcohol es otro punto que preocupa en Italia, a fin de economizar la nafta; se proyecta la construcción de una destileria que en breve dé una cantidad importante. Todo ello está muy bien, pero en las circunstancias actuales y con la tropa italiana en Africa, el petróleo es indispensable y carecer del mismo a causa de la sanción equivale a dificultades insalvables para llevar a término la empresa colonial por las armas.

En Gran Bretaña y Francia

Teniendo en cuenta las instalaciones existentes en Gran Bretaña para la producción de carburante sintéticos, tales fábricas de gas, altos hornos e instalaciones de hidrolisis, la capacidad anual es de 90 a 100 millones de galones, o sea el 50 por ciento de las necesidades locales.

Desde el punto de vista militar, esa producción es importante, pues basta para cubrir el abastecimiento en combustible a las fuerzas aéreas militares aun con el aumento de unidades que se proyecta. Por supuesto, la cuestión del costo tiene trascendencia y las instalaciones fabriles han costado más, mucho más, de lo que se había calculado.

Gran Bretaña tiene en su haber otro factor importante en lo relativo al aprovechamiento de combustibles propios: son los vehiculos a vapor, los cuales circulan en número apreciable en el tránsito diario en aquel país, cubriendo centenares de miles de kilómetros. Son ya 10.000 los de ese tipo que posee Gran Bretaña y, al parecer, los defectos iniciales ya han sido vencidos. Y lo que sorprende: en su mayor parte esos vehiculos no funcionan con aceites pesados, es decir, las calderas tubulares no se calientan con petróleo bruto sino con antracita.

El Estado fomenta el funcionamiento a generador y la producción de nafta sintética en Francia, donde la propaganda al efecto hace notar que la superficie forestal francesa es de 10,000,000 de hectáreas y que el mercado de leña esta amenazado por exceso de oferta para calefacción.

Francia gasta anualmente 3.000,000,000 de francos en la importación de combustible para vehiculos. En diciembre de 1934 se dictó una ley eximiendo de impuestos a los coches y camiones que funcionen a gas de leña y gases comprimidos. Los resultados obtenidos con los generadores y su difusión en la práctica comienzan a ser apreciables.

La construcción de instalaciones para la hidrolisis del carbón es de lento progreso. Francia es pobre en carbón y debe importarlo. Instalar fábricas en los lugares cercanos a las hulleras sería exponerlas demasiado en caso de guerra y, claro está, el estado mayor no lo aconseja. En la Oficina Nacional de Combustibles francesa, que en su tiempo asumió la iniciativa para la construcción de dos establecimientos de hidrolisis, declaró recientemente que no debe forzarse el procedimiento, a pesar de la subvención por parte del Estado. Ha de preferirse la acumulación de reservas de carburante. Ello no quita que se estén terminando dos fábricas de hidrolisis. Se proyectan otras dos en el norte de Francia, pero quien sabe si se construirán. En tales circunstancias, Francia apenas cubrirá una fracción de sus necesidades de combustible mediante la producción sintética.

Como detalle curioso agreguemos este: dificulta en general la tendencia a emanciparse del carburante importado el hecho de que la importancia deja a los gobiernos el elevado impuesto a la nafta extranjera, es decir el derecho de aduana, como ingreso fiscal muy deseable en los momentos de crisis. Con el empleo de combustibles propios sufriría merma considerable esa fuente y ello es de peso para la compensación de los presupuestos.

En Alemania

En la actualidad Alemania ha de cubrir sus necesidades mediante la importación del 65% en aceites minerales. Se consumen anualmente 1,800,000 toneladas, correspondiendo, en 1935, 7% de combustible liviano a las motocicletas 55% a los coches utilitarios y 38% a los camiones.

No se quiere forzar la explotación de los sedimentos petrolíferos naturales, a fin de mantenerlos como reserva militar. Incumbe, pues, a la técnica automovilística reducir el consumo especifico mediante el contralor sistemático y reglaje de los carburadores y el ajuste del encendido. Deben substituirse, por otra parte, con medios locales, las 130,000 toneladas anuales consumidas en nafta de solución por las industrias. Se gastan además 45,000 toneladas de carburantes livianos, donde se podrían emplear motores eléctricos, a gas y a gas de leña con idéntico efecto, 650,000 toneladas se gastaron en motores Diesel estacionarios en 1934, un lujo condenable si se considera el gasto de divisas.

A medida que aumenta el consumo de nafta con la motorización, también aumenta la producción propia mediante la hidrolisis, pero pronto se necesitarán 800 000 toneladas para los Diesel, inclusive los motores de vehiculos, y la producción de gasoil no aumenta en tal proporción.

Para lubricante se consumen por año 100,000 toneladas de aceite mineral y se aconseja la economía mediante la regeneración del aceite usado. En el Reich hay grandes instalaciones de hidrolisis y se hacen esfuerzos enormes para emanciparse de la importación en lo posible o reducirla. Con todo, el pais se motoriza rapidamente, la industria automotriz intensifica la produccion y el problema de los carburantes no se resolvera facilmente.

BENEFICIOS QUE PRESTA EL AUTOMOVIL

Si bien mata también ha salvado millones de vidas expuestas al peligro

¿Qué influencia ha tenido el automovilismo en las condiciones higiénicas de la vida humana? Muy buena, según el Dr. René Guillermin, que expresó su opinión en un reciente número de la publicación suiza "Revue Automobile".

"En tiempos no lejanos—dice el Dr. Guillermin—los médicos que asistian al desarrollo prodigioso del automovilismo se preguntaban, no sin preocupación, qué repercusiones tendría sobre el organismo humano, y los pesimistas llegaban hasta prever la atrofia y la desaparición progresiva de las piernas como consecuencia de la inacción.

"Después de treinta años es posible ver cómo se hallan realmente las cosas y se comprueba en primer término que en tal periodo la duración media de la vida humana aumentó en forma impresionante pasando, "grosso modo", de los 52 a los 63 años.

"Este magnífico resultado es debido a muchos factores diversos: al progreso de la medicina, que ahora puede evitar la mayor parte de las epidemias; al progreso de la pediatria, que permite disminuir la mortalidad infantil, etc., mientras el automóvil no sólo no na perjudicado esta progresión sino que la ha favorecido en amplia medida. Los diarios que consagran columnas enteras a los accidentes automovilísticos, a las impresionantes estadísticas de las victimas de la carretera, parecen ignorar que el coche veloz salva cada año millones de vidas humanas. Gracias a su intervención casi instantánea, cada médico salva de una muerte segura, cada año, a cuatro o cinco enfermos o accidentados, y, posiblemente, más: hemorragias graves, apendicitis, difteritis, perforaciones intestinales y todas las afecciones que conducen indefectiblemente a la muerte si el socorro médico y quirúrgico no llega en las primeras horas. Y las ambulancias automóviles y las autobombas de incendio, salvan otras vidas con su rápida intervención.

"En cuando a la desaparición progresiva de males físicos de menor importancia, tampoco se recuerda, o se tiene en cuenta. La vulgarización del automovil permite el exodo de numerosos ciudadanos, sea para habitar en el campo, en los alrededores de la ciudad o hacia la montaña y el mar, facilitando la práctica de los deportes y mejorando la salud pública en forma considerable.

"Al mismo tiempo la conducción del automóvil ha llevado a las personas conscientes de la responsabilidad que les cabe por ese hecho, a un tenor de vida mas higiénico y frugal, y a no abusar de las bebidas alcohólicas, etc".

Belleza aerodinamica hay en este coche

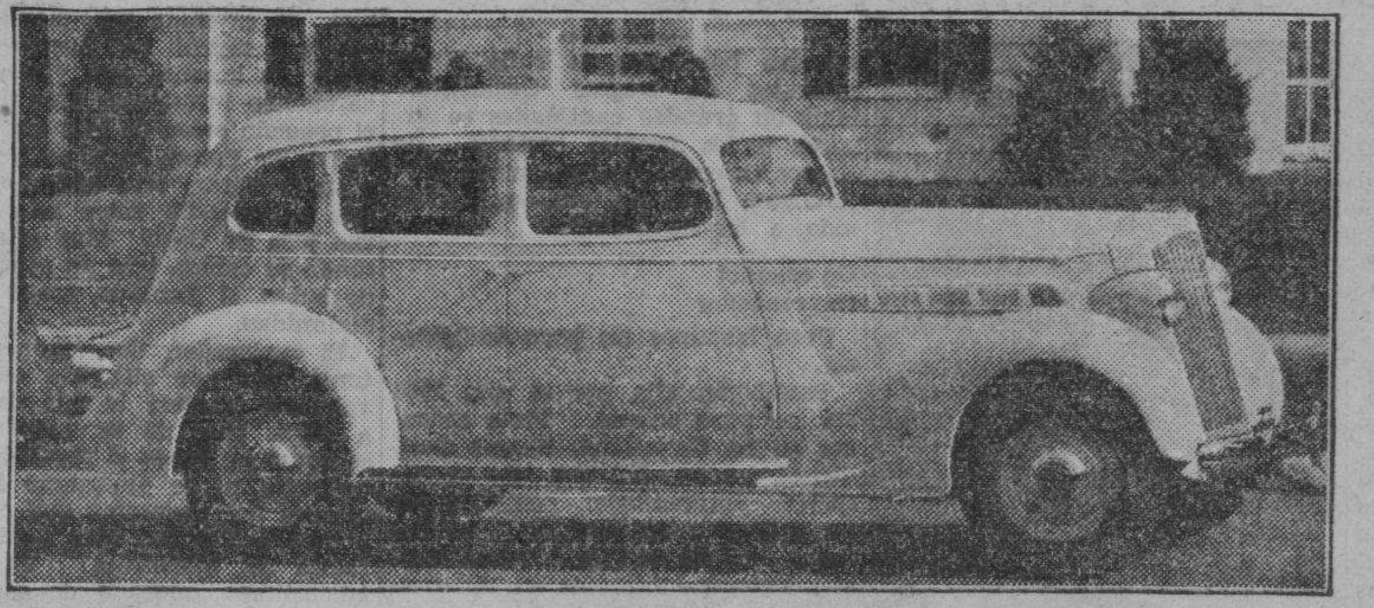

El Packard 120, uno de los coches fabricados para ocupar un puesto intermedio entre el de elevado precio y el bajo, ha creado una aceptación general en este país por su belleza aerodinamica, y porque en su fabricación se ha observado un procedimiento enteramente moderno. El Packard 120 es un coche relativamente pequeño en comparación con los Packard de elevado precio, pero rinde casi los mismos servicios que este, además de ser muy economico en el gasto de combustible.

Tres osos y la anchura del LaFayette

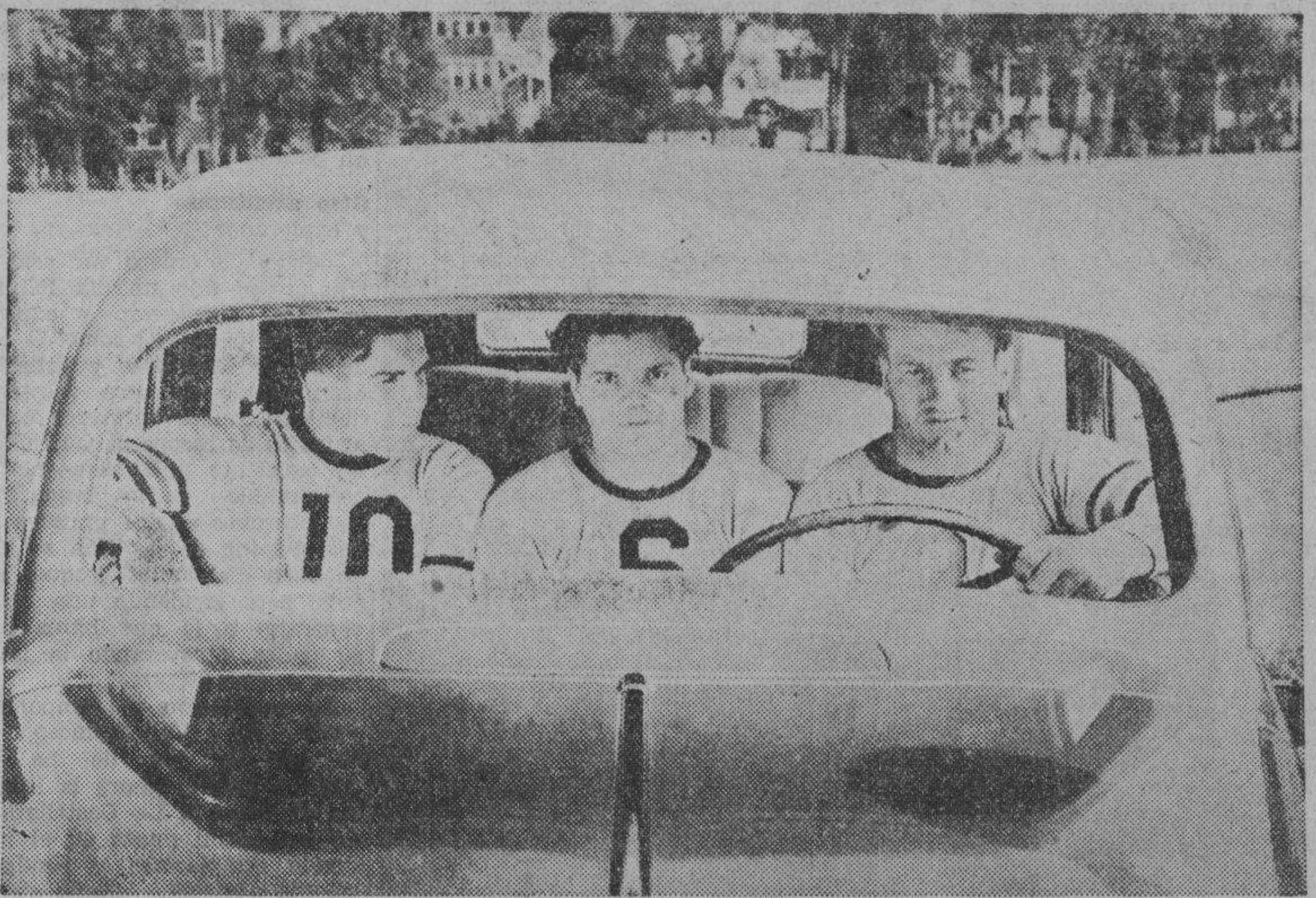

Estos tres osos demuestran claramente el espacio de que uno puede disponer dentro del LaFayette. Estos son tres miembros del famoso equipo de profesionales de Foot-Ball de Chicago, y encuentran en el asiento delantero del LaFayette un espacio suficiente para meterse los tres con sus cuerpos extraordinariamente desarrollados.

Todo conductor debe conocer el grado de eficiencia de sus frenos

El dueño de un coche generalmente tiene una noción vaga acerca de las distancias en que puede detener su vehículo, en caso de una gran urgencia, cuando éste corre a determinadas velocidades.

Se ha comprobado—dice Sr. R. Waring-Brown en "Modern Motoring"— después de laboriosas investigaciones que un juicio individual acerca del comportamiento de los frenos es extremadamente inseguro y que sólo los ensayos hechos en el camino pueden formar un verdadero criterio sobre las condiciones en que se encuentran los frenos y lo que en general puede esperarse de ellos.

Si se piensa bien, se comprenderá que las distancias en que puede frenarse por completo un coche varian no sólo a causa de la diferencia de coches sino de los conductores, aunque las demás condiciones del camino, los neumáticos y las velocidades sean exactamente similares; por todo esto se aconseja en este artículo al propietario-conductor que periódicamente trate de obtener una idea segura con respecto al comportamiento de los frenos representado por la combinación de su coche y de él mismo.

El automovilista frecuentemente no se da cuenta exacta de lo que constituye eficiencia del freno y los factores que contribuyen a ello; no sabe si el peso del coche tiene algo que ver con la eficiencia de los frenos o si realmente existe lo que se llama "la mejor distancia posible de frenaje".

En vista de los muchos factores que determinan las eficiencia del freno, es comprensible esta duda; pero pueden revelarse ciertos datos que seguramente harán ver algo mas claro en este asunto.

Determinación de la eficiencia del freno

Desde un punto de vista absolutamente teórico, el peso del coche (incluyendo los pasajeros) no produce ningún efecto sobre la eficiencia del freno, o la distancia en que puede ser detenido frenado el coche, pues debe tenerse en cuenta que aunque la energia que absorberán los frenos aumentará con el peso del coche, de la misma manera aumentará la presión entre los neumáticos y el pavimento.

El roce resultante entre los neumáticos y la superficie del pavimento es el que al final determina la eficiencia del freno, y esta última llegará a su máximo cuando la acción del freno sea tal que "casi" detenga simultáneamente las cuatro ruedas.

En consecuencia se presume que el mayor grado de frenaje se produce cuando la fuerza de deceleracion es exactamente igual al peso del coche, o sea un momento antes de que las ruedas lleguen al punto de "patinaje" considerándose entonces como 100 por ciento de eficiencia.

Suponiendo, entonces, que el paso no produce influencia alguna sobre la eficiencia del freno y pasando por alto la resistencia del viento—que de paso, es casi nula a velocidades inferiores a los 80 kilómetros por hora—pueden fijarse distancias "standard" bien definidas.

Se verá que damos ciertas distancias de detención mientras el vehículo marcha a velocidades dadas indicandose frenaje "ideal" "bueno" y 'malo".

Podrá comprenderse mejor la razón de tales diferencias cuando se sepa que el fenaje 'ideal' sólo puede obtenerse cuando.

1o. Los frenos en sí son mecánicamente perfectos.

2o. La adhesión entre los neumáticos y el pavimento ha llegado al máximo.

3o. La distribución de la carga sobre las ruedas es correcta.

Los factores citados en primero y último términos, que tienen que ver con el diseño y la construcción, pueden ser arreglados; pero el segundo factor puede variar considerablemente debido a las diferentes superficies del camino y a las condiciones en que se encuentren los neumáticos y la presión de los mismos.

Por estas diversas razones los ingenieros han adoptado cifras para la adhesión al pavimento inferiores al peso del coche y, en consecuencia, una eficiencia de freno de 75 por ciento puede representar el máximo de eficiencia bajo las condiciones más variadas que pueden encontrarse en la carretera.

Hay distintos medios para comprobar la eficiencia de los frenos: colocando un instrumento especial llamado decelerómetro, poniendo el coche en un probador de frenos o efectuando una prueba personal en la carretera.

Este último medio es el más sencillo y el mejor, siempre que se lleve el coche sobre un camino bueno de macadam seco y se tenga la seguridad de que los neumáticos están sanos e inflados a la presión correcta.

(*Se Concluirá*)

UN LUBRICANTE PERFECTO SE HA ANUNCIADO

En E. U. un fabricante de aceites alega haber descubierto un producto superior

Durante los últimos cinco meses, una empresa de aceites lubricantes ha sometido un nuevo producto a un experimento constante, para demostrar su eficacia. Los ensayos fueron seguidos por los ingenieros y se asegura que los resultados son excelentes. Se empleó un grupo de coches comunes, de los que se venden a precios baratos, para recorrer la distancia de 160.000 kilómetros, a fin de descubrir cuáles eran los desgastes que sufrían, y se comprobó después que se encontraban en perfectas condiciones, y casi como habían salido de las fábricas. El trabajo a que fueron sometidos los coches equivale a diez años de servicio. Ninguno de ellos fué reparado en las piezas que necesitan lubricación, los cojinetes no se ajustaron, no se cambiaron los anillos de los pistones, no perdieron compresión y conservaron todo su poder de aceleración.

Los automóviles sometidos a la prueba han estado en marcha por espacio de cinco meses, en una pista que mide 130 kilómetros. Recorrieron, por término medio, casi 65 kilómetros por hora, en las 24 horas del día y durante seis días por semana. Fueron todos conducidos por motoristas aficionados, por hombres cuyas edades oscilan entre los 19 y los 48 años, elegidos al azar, y con la única condición de que no hubiesen sido nunca conductores protesionales. Entre ellos figuraban empleados de comercio, un jugador profesional de golf, un pescador, un sombrerero y un electricista. Aunque todavía no se han desmontado los motores para someterlos a una serie de medidas exactas, se quitaron los cilindros de dos de los coches puestos a prueba, y al tomarse las medidas, se comprobó que el desgaste representa solamente unos milésimos de milimetro.

Asegúrase que para obtener el nuevo lubricante se ha trabajado por espacio de cuatro años en los laboratorios. Se ha demostrado en forma concluyente, según se afirma, que un leve cambio en la composición química del petróleo crea un aceite de propiedades excelentes. Creen los hombres de ciencia que las pruebas han demostrado también claramente, y por primera vez, la verdadera importancia que tiene la lubricación perfecta para el automóvil.

El Ford gana varios trofeos

Compitiendo con los automoviles mas costosos y potentes fabricados en Europa y America, el Ford movido por un motor V-8 ha ganado dos trofeos anuales en la carrera anual de Monte Carlo.

Uno de estos trofeos ganados por el Ford es propiamente el que anualmente se ofrece al coche que gane las carreras sometiendo el motor a todas las reglas, y el otro, el trofeo para señoras, admitiendose todos los coches sin tener en cuenta su potencia y tamaño

De los 100 coches que se han registrado en esta carrera que ha sido el mayor numero registrado jamas en una carrera en Europa, 23 eran Fords con motores V-8.

Ademas de los premios primeros ganados por los Fords, estos se adjudicaron en esta misma carrera un cuarto premio, un sexto, un noveno. Los otros Fords que tomaron parte en la carrera ocuparon 14.o, 18.o, 19.o y 22.o.

Gangas en Coches Usados

Nash, 1931
Seis cilindros, sedan de 5 pasajeros, nueva pintura y gomas, completamente carenado.

Nash, 1934
Ocho cilindros, sedan de 5 pasajeros, pintura original y gomas blancas en los lados, manejado por su dueño solamente. Apariencia y condición mecanica igual que un coche nuevo.

Chevrolet, 1931
Sedan Sport de 5 pasajeros, "airwheels" niquelados, nuevas gomas, modelo De Luxe, gomas extras en los tapalodos.

Chevrolet, 1932
Una buena adquisición a un precio razonable.

Ford, 1932
V-8 Roadster, asiento trasero, nueva pintura, buenas gomas.

Chevrolet, 1933
Sedan de 5 pasajeros, buena pintura y gomas.

Ford, 1933
V-8 Sedan, pintura original, nuevas gomas; una ganga.

De Soto Airflow Sedan, 1934
Se parece y marcha como nuevo.

Un buen surtido de varios modelos de American e English Austin, Buick, Chrysler, Studebaker, De Vaux, Stutz, Nash, Cadillac, Oldsmobile y Durant.

Todos estos coches deben ser removidos!

Bachrach Motor Co.
Port Area, Manila

M.E.C.D. 2016

PANUBIGAN, HERMOSA BAGUIO DEL SU

Tierra prodigiosamente fertil, panorama magnifico, clima agradable.--Como fue descubierto.--Su presente y su futuro

Por ANTONIO M. ABAD

El cincuenta por ciento de la gente "bien" de Iloilo y Negros Occidental, siguiendo las corrientes migratorias señaladas por la moda, huye estos meses del calor excesivo en la metropolis del Sur y la monotonia aburrida y solitaria de los campos de caña mondos y resecados por el sol para trasladarse a otros puntos de mayor frescura y mas comunicativa sociabilidad. Baguio se llena de negrenses e ilongos. Hongkong, Shanghai y Japon se pueblan de dulces "indays" del Sur, langorosas y amables, que al dejar en la mesa de los restoranes la propina para el mozo parecen dejar al mismo tiempo un poco del azucar que destilan su alma y sus tierras.

¿Que iban a hacer estas señoritas en Iloilo, donde la lumbrarada solar ciega y el polvo asfixia cuando la temperatura sube a 33 o 34 grados? ¿Qué iban a hacer en el campo, en la casa-hacienda, grande y ecoica, de amplias verandas que la enredadera de "cadena de amor" o de "morning glory" ya no logra proteger contra un sol implacable? ¿Qué iban a hacer alli cuando, bajo el bochorno de la siesta, oyen el estridente canto de la cigarra o el melancolico arrullo de la paloma torcaz en el vecino cañaveral? Huir, huir lejos, donde el silencio no sea tan denso y, sobre todo, donde el calor no enerve tanto...

Y Baguio, Hongkong, Shanghai y Japon desfilan ante los ojos.

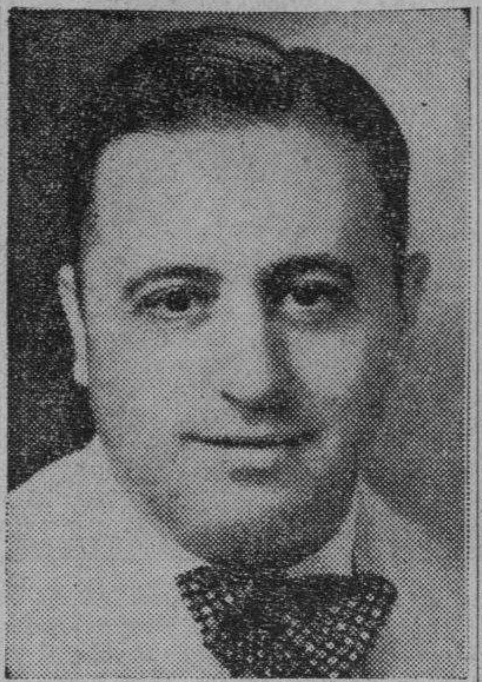

D. LUIS PEREZ de OLAGUER FELIU
Propietario actual de la hacienda

Tentativas infructuosas de multiplicar Baguio

Aquí, como en todas partes, la moda manda. Bastó que el gobernador general Forbes levantara una casa en Baguio para que todos se dieran cuenta de que el calor atormenta a los que viven en la ciudad. Y en pocos años Baguio se convirtió en una ciudad, con carta especial y otros privilegios y prerrogativas. Y en unos cuantos años mas, inconscientemente tal vez, por imperio de la moda, nació una raza especial, llamada "Baguio-minded people". Y como, roto el hielo de la indiferencia termométrica, todo el mundo se dió cuenta de que podia evitarse el calor con solo hacer un viajecito, nadie fue ya capaz de oponer diques al afan de buscar frescura en otras partes; y asi, hoy, apenas se insinua abril, familias enteras se trasladan, no ya a Baguio, que el tren y los buses han puesto al alcance de todas las fortunas, sino también a Hongkong, Shanghai y Japón.

Pero Baguio es todavia demasiado caro. ¿Lo decimos con sinceridad? ¿O será que inconscientemente repetimos lo que dice la gente acerca de la necesidad de multiplicar los sitios de verano? Sea lo uno o lo otro, el caso es que estos últimos años se han hecho tentativas infructuosas para multiplicar Baguio.

Se mencionan entre otras las faldas del volcan de Mayon, en Albay. Se ha construido alli una carretera de caracol, que sube hasta solo a algunos kilometros de distancia del crater. Actualmente hay alli una casa de descanso donde el turista puede estar algunas horas o algunos dias, disfrutando en pleno verano de una temperatura ideal y de un panorama indiscriptible, frente a la grandiosa poesia terrible del Pacifico en calma. Pero, ¡esta tan cerca, durmiendo su sueño lleno de homicidas pesadillas, el gigante del volcan!

Dos sitios de veraneo en el Sur

En el Sur, se habla de dos puntos igualmente interesantes como sitios de veraneo, uno en Cebu y otro en Negros Occidental. El de Cebu se llama Mantalongon, cerca de Dalaguete, y el de Negros Occidental se llama Panubigan, entre La Castellana, de esta misma provincia y Valle hermoso, de su hermana, Negros Oriental. De Panubigan queremos hoy hablar, porque es un punto accesible a la aristocracia ilonga y negrense—la misma que todos los años llena con su alegria y su oro los hoteles de Baguio.

¿Qué pierde Panubigán en comparacion con Baguio? Nada más que un pequeño punto: Durante diciembre, la temperatura mínima de Panubigán desciende hasta 12.o grados centígrados, mientras que la mínima de Baguio baja hasta 5.o grados centígrados. En cambio, la máxima en los días de mayor calor en Panubigán nunca ha subido mas alla de los 26.o grados centígrados.

La tierra de Panubigán es prodigiosa por su fertilidad. No solo se cultivan alli todos los vegetales tan populares en Baguio, sino otras plantas que se producen en la zona templada. El manzano es un ejemplo. En aquellas alturas crecen ahora varios centenares de manzanos que, a su debido tiempo, producirán frutas que competiran con las importadas.

Nada hay que decir de la caña de azucar, del café, del maíz y del palay, además de la morera para el gusano de seda. Hoy que se habla tanto de la crisis arrocera, quizás interese al gobierno saber que Panubigán, con sus siete o diez mil hectareas de terreno de primera clase en punto a productibilidad, suministra de arroz a las grandes haciendas de caña y las centrales de Negros Occidental. Maíz en grandes cantidades se exporta a los pueblos costeros de Negros Oriental—Vallehermoso, Guijulungan, Libertad, etc.,—y, sobre todo, a los de Cebu.

Un español emprendedor

Pero hagamos un poco de historia.

Panubigán alla por el año 1904 era un puro bosque. Vivia entonces en La Castellana, Negros Occidental, un español que, por su caracter emprendedor, debia de ser un gallego o un vizcaino. Se llamaba Jose de la Viña. Tenía tambien extensos intereses en Villahermoso, Negros Oriental, situado en la contracosta de La Castellana. Como tenia que hacer frecuentes viajes a Vallehermoso, se veia obligado a costear la isla de Negros por el Norte, con lo que la travesia duraba semanas enteras. Un dia, despreciando los peligros que entrañaba aquellos dias aventurarse por las espesuras llenas de tribus salvajes—los aetas—decidió atravesar la isla de costa a costa, salvando a pie la distancia entre La Castellana y Vallehermoso. Se proveyo de un buen guia aeta, reclutó como una veintena o dos de hombres, y una mañana, como otro Don Quijote, comenzó una jornada que debia terminar diez dias mas tarde.

Don Jose de la Viña llegó hasta el pie del volcan de Kanlaon o Malaspina, y subiendo un poco a sus faldas, contempló un panorama que nunca vieron sus ojos: a sus pies se extendía una planicie de veinte o treinta mil hectareas, poblada de bosques aun virgenes, de vegetacion lujuriante; a su derecha, el pequeño brazo de mar que separa la isla de Panay de la de Negros, y a su izquierda, otro estrecho brazo, que se extendia entre esta ultima isla y la de Cebu. Muy alto, ocultando su cabeza tras un espeso velo de nubes, el Kanlaon, avaro de su diafanidad.

El explorador, que entonces no tenia mas que cuarenta años, no volvió a travesar la isla de costa a costa, pero de su memoria no se borró ya jamás el recuerdo de la aventura ni se amortiguó la hermosura del panorama que contemplaron avidos sus ojos desde las faldas del Malaspina. Ya en la cincuentena, rodeado de sus hijos que habian heredado de él su fanático amor a la tierra, Don José solia contar su pasada aventura, en que varias veces fue atacado por tribus de aetas que se sintieron invadidos en el último refugio que habian buscado huyendo de la rapacidad del hombre moreno de la llanada. Y sus relatos terminaban siempre así:

—¡Que tierras aquellas, hijos mios, qué tierras! Si yo pudiese cultivarlas...

Y la velada terminaba en silencio, mientras el jefe de la familia evocaba los recuerdos de un pasado todavia cercano.

Miles y miles de sacos de arroz como estos, se exportan a las centrales y haciendas de Negros Occidental.

Otro aventurero y explorador

—Pues yo quiero ver esas tierras...—se dijo un dia Peping de la Viña, aventurero y explorador como su padre y, como él, amigo de correr aventuras y peligros. Y acompañado de otra veintena de hombres, tan aventureros como él, armados de escopetas y rifles y con un excelente guia aeta—tan imprescindibie en los bosques como los cicerones en las grandes ciudades—Peping de la Viña se internó un buen dia en los bosques de Negros, pero siguiendo una dirección contraria a la que habia seguido su padre, atravesando la isla de Este a Oeste.

La expedicion se componia de gente de Vallehermoso, como la anterior era de La Castellana. Tenian ahora la intención, no de llegar a La Castellana, sino de buscar un punto en el interior donde establecerse y fundar una colonia agricola. Como su padre, Peping de la Viña contempló el mismo magnifico panorama que ofrecia la altiplanicie bajo la espesa maraña de un bosque no hollado por el pie del cristiano, los dos brazos que separan tres islas y el avaro rubor del Kanlaon ocultando su rostro tras un espeso velo de nubes. Peping de la Viña no pudo menos de reconocer que su padre tenia razon; pero, mas practico que él, tomo en seguida una resolución. Desde aquel día quedaba fundada una colonia agricola que su voluntad de hierro dirigiría. Desde aquel día Panubigán, por primera vez, se asomaría a la civilización.

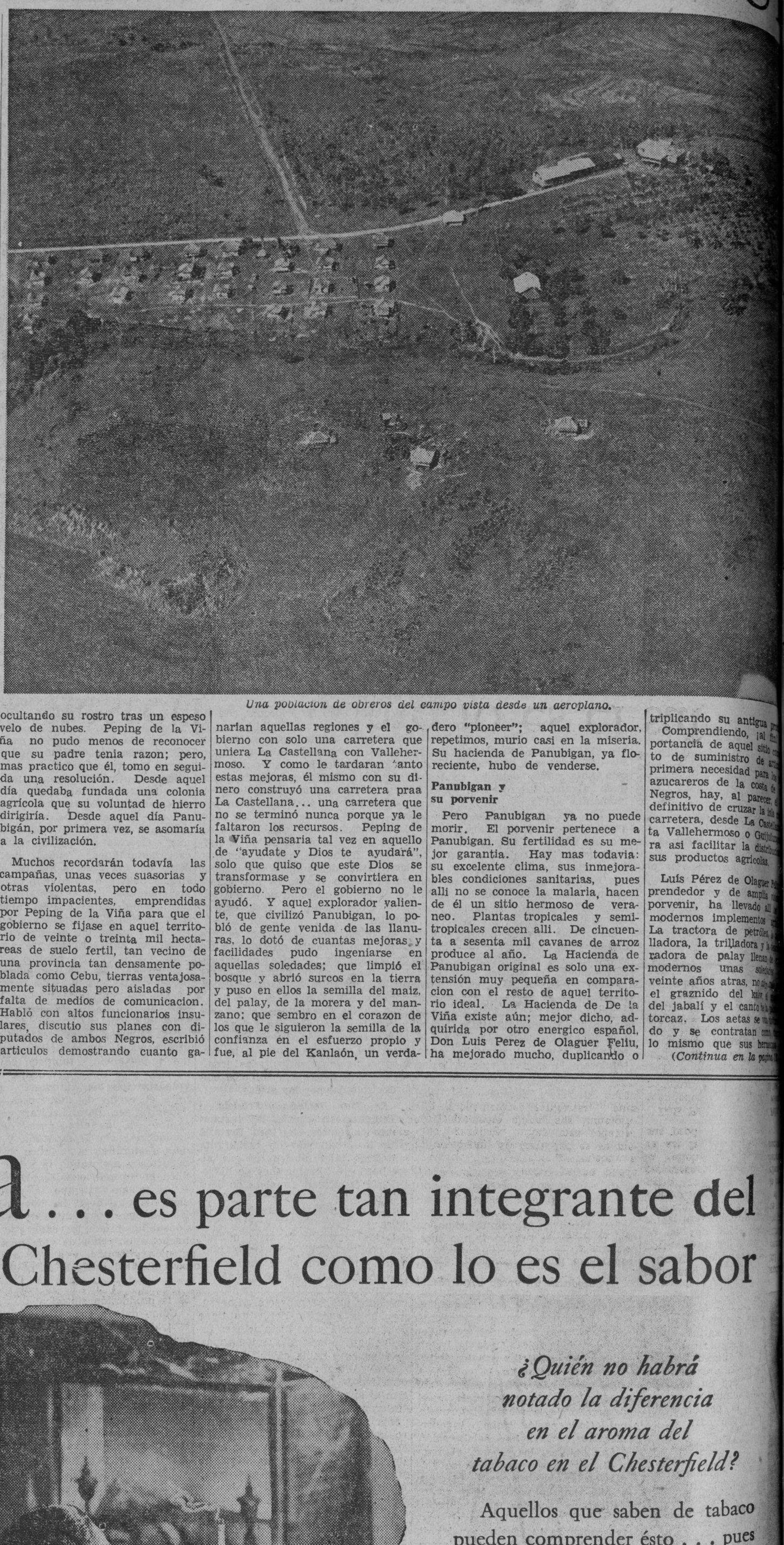

Una poblacion de obreros del campo vista desde un aeroplano.

Muchos recordarán todavía las campañas, unas veces suasorias y otras violentas, pero en todo tiempo impacientes, emprendidas por Peping de la Viña para que el gobierno se fijase en aquel territorio de veinte o treinta mil hectareas de suelo fertil, tan vecino de una provincia tan densamente poblada como Cebu, tierras ventajosamente situadas pero aisladas por falta de medios de comunicacion. Habló con altos funcionarios insulares, discutio sus planes con diputados de ambos Negros, escribió articulos demostrando cuanto ganarian aquellas regiones y el gobierno con solo una carretera que uniera La Castellana con Vallehermoso. Y como le tardaran tanto estas mejoras, él mismo con su dinero construyó una carretera praa La Castellana... una carretera que no se terminó nunca porque ya le faltaron los recursos. Peping de la Viña pensaria tal vez en aquello de "ayudate y Dios te ayudará", solo que quiso que este Dios se transformase y se convirtiera en gobierno. Pero el gobierno no le ayudó. Y aquel explorador valiente, que civilizó Panubigan, lo pobló de gente venida de las llanuras, lo dotó de cuantas mejoras y facilidades pudo ingeniarse en aquellas soledades; que limpió el bosque y abrió surcos en la tierra y puso en ellos la semilla del maiz, del palay, de la morera y del manzano; que sembro en el corazon de los que le siguieron la semilla de la confianza en el esfuerzo propio y fue, al pie del Kanlaón, un verdadero "pioneer"; aquel explorador, repetimos, murio casi en la miseria. Su hacienda de Panubigan, ya floreciente, hubo de venderse.

Panubigan y su porvenir

Pero Panubigan ya no puede morir. El porvenir pertenece a Panubigan. Su fertilidad es su mejor garantia. Hay mas todavia: su excelente clima, sus inmejorables condiciones sanitarias, pues alli no se conoce la malaria, hacen de él un sitio hermoso de veraneo. Plantas tropicales y semitropicales crecen alli. De cincuenta a sesenta mil cavanes de arroz produce al año. La Hacienda de Panubigan original es solo una extensión muy pequeña en comparacion con el resto de aquel territorio ideal. La Hacienda de De la Viña existe aún; mejor dicho, adquirida por otro energico español, Don Luis Perez de Olaguer Feliu, ha mejorado mucho, duplicando o triplicando su antigua pr[...]

Comprendiendo, ¡al fi[n] [...] portancia de aquel sitio [...] to de suministro de ar[...] primera necesidad para los azucareros de la costa de Negros, hay, al parecer, [...] definitivo de cruzar la isla [...] carretera, desde La Castel[lana] ta Vallehermoso o Gui[...] ra asi facilitar la distribu[cion de] sus productos agricolas.

Luis Pérez de Olaguer [...] prendedor y de amplia [...] porvenir, ha llevado al[li] modernos implementos [...] La tractora de petróleo, [...] lladora, la trilladora y la [...] radora de palay llenan de [...] modernos unas soledades [...] veinte años atras, no oi[...] el graznido del kalaw [...] del jabalí y el canto de la [...] torcaz. Los aetas se va[...] do y se contratan como [...] lo mismo que sus herman[os] [...]

(Continua en la pagina [...])

Un aeroplano como una ave rara aterriza en Panubigan

aroma ... es parte tan integrante del Chesterfield como lo es el sabor

¿Quién no habrá notado la diferencia en el aroma del tabaco en el Chesterfield?

Aquellos que saben de tabaco pueden comprender ésto . . . pues para lograr un aroma placentero es cual conseguir gusto sabroso en una fruta.

Tabacos suaves madurados cosechados en Norte América, fundidos, que dijeramos, con las clases y tipos precisos de lejanas Grecia y Turquía (Samsoun, Esmirna, Xanthi y Cavalla) . . .

. . . por eso es que el Chesterfi[eld] tiene un aroma más placentero

. . . con el aroma placentero

© 1936, LIGGETT & MYERS TOBACCO CO.

M.E.C.D. 2016

Suplemento Sabatino

LA VANGUARDIA

MANILA, 11 DE ABRIL, 1936

Seccion de Rotograbado

HEMEROTECA MUNICIPAL MADRID ENTRADA 27 MAY 1936

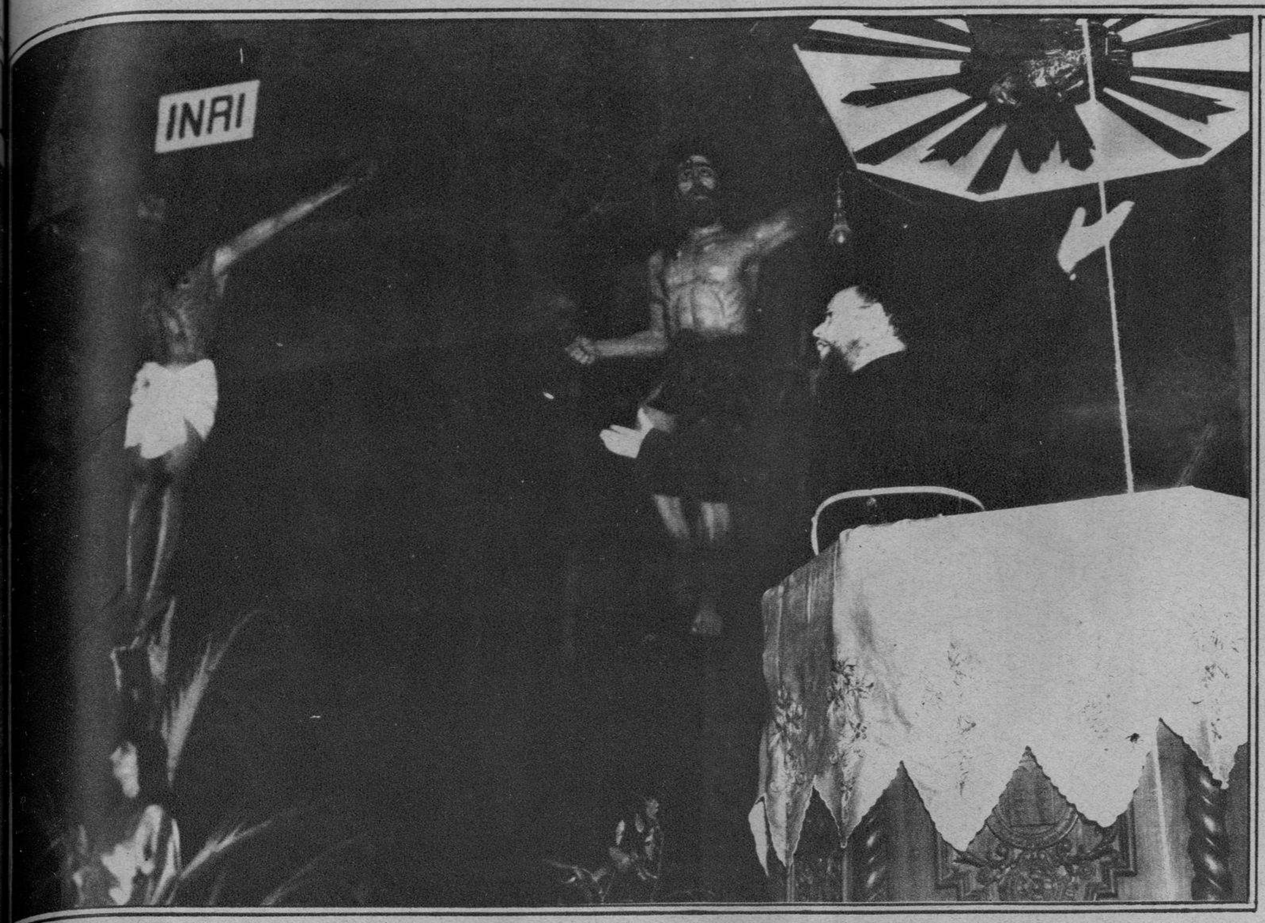

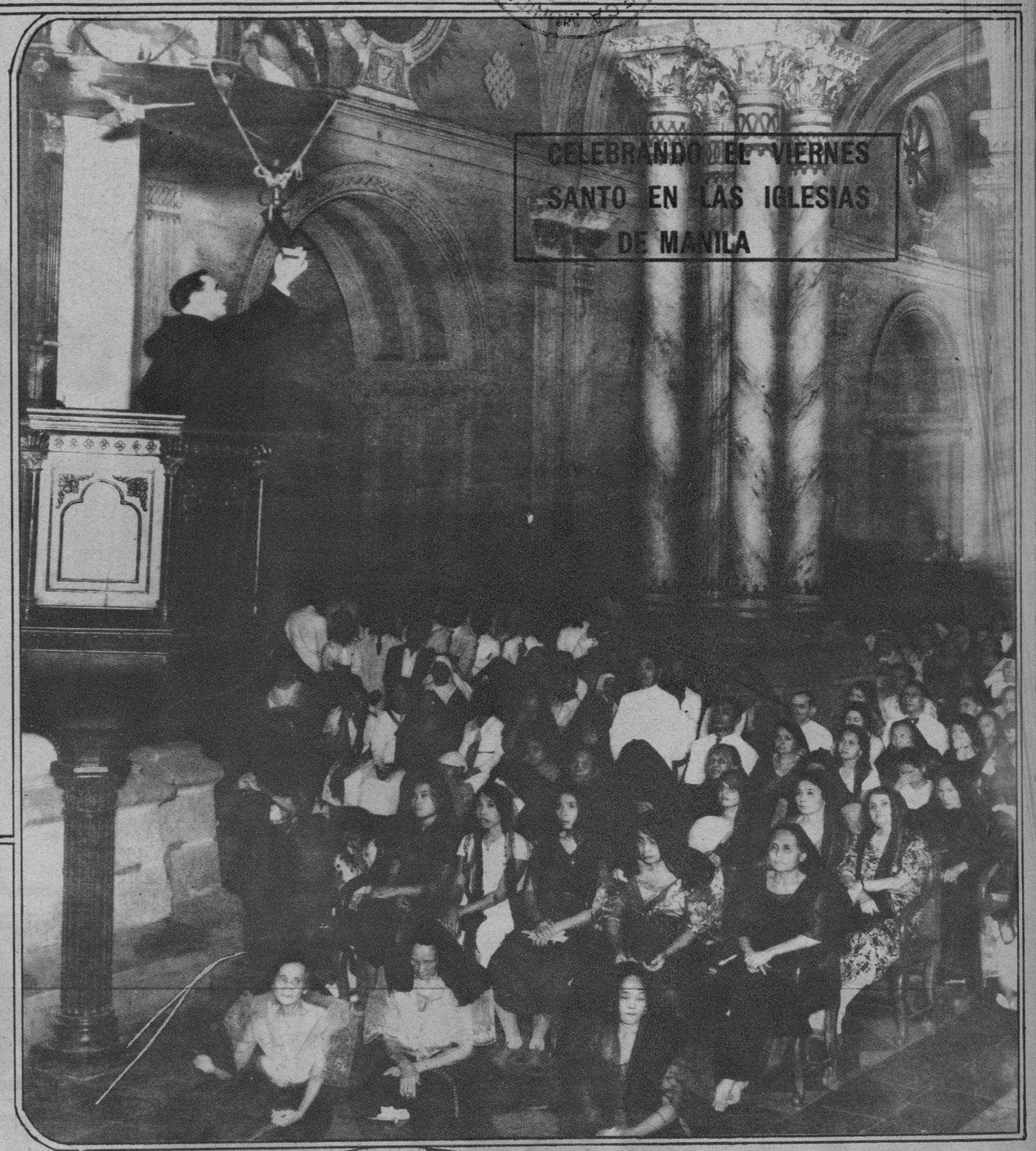

Con los oficios de tinieblas que se celebraron en la tarde del Jueves Santo en los diferentes templos de Manila, la celebración de la Semana Santa entró en su periodo de intensidad y culminó en la tarde del Viernes Santo (ayer) con la conmemoración de la Muerte del Salvador. En la fotografia de arriba aparece el Rev. Padre Joaquin de Inza mientras pronunciaba el sermon de las Siete Ultimas Palabras en la Iglesia de Quiapo al mediodia de ayer.

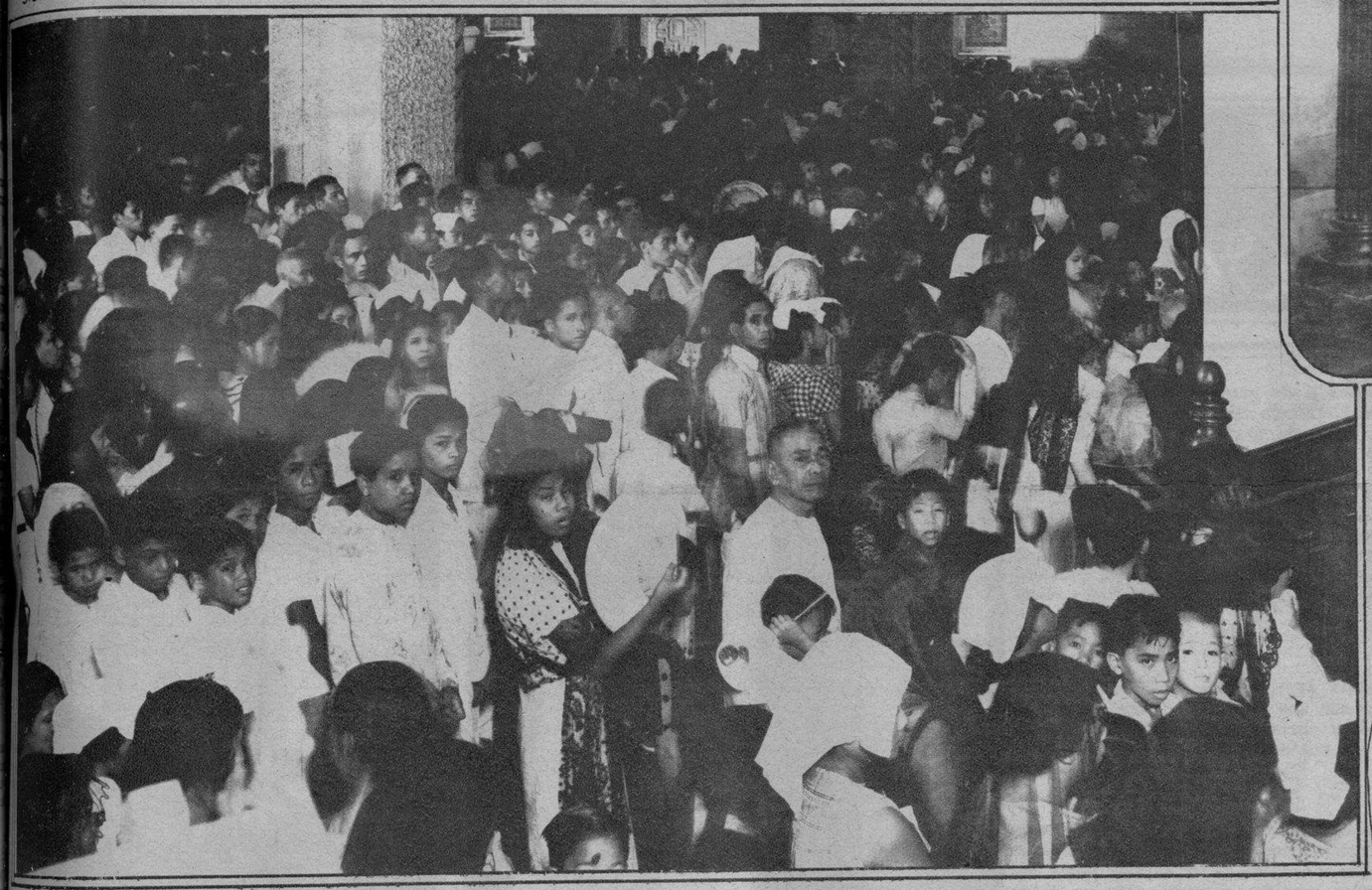

Vista tomada dentro de la Iglesia de Quiapo poco después del mediodia de ayer, Viernes Santo. Devotos católicos del distrito de Quiapo también llenaron de bote en bote la iglesia para oir el sermon pronunciado por el Padre Joaquin de Inza.

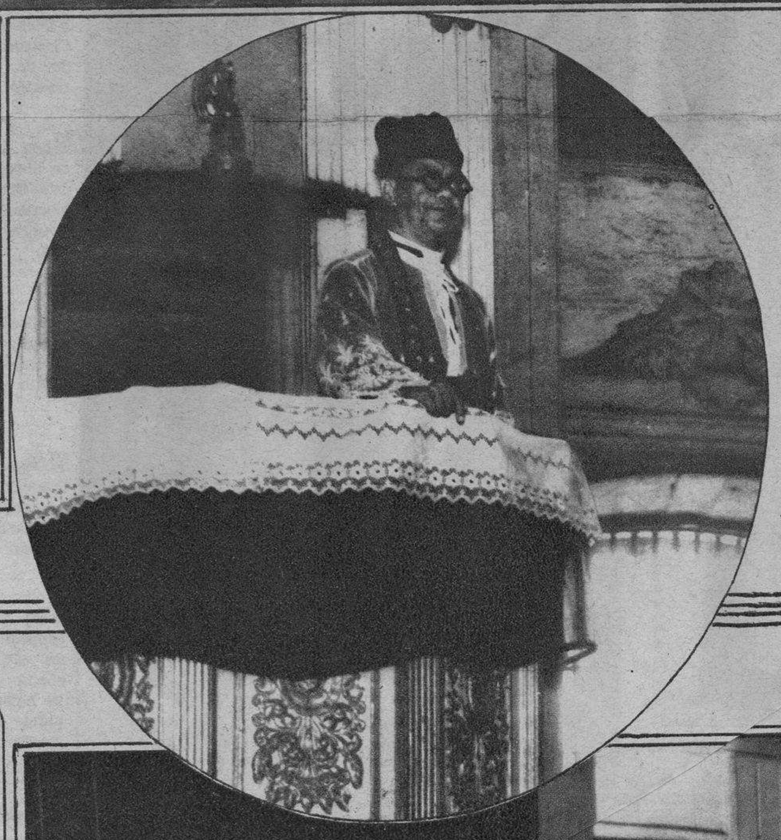

Arriba: Con miles de devotos católicos llenando de bote en bote la Iglesia Catedral de Manila se llevaron a cabo ayer los servicios de Viernes Santo. Fué predicador del sermon de las Siete Ultimas Palabras el Rev. Padre Octavio Cubrea, O.S.A.

A la izquierda: El Rev. Padre Vicente Fernandez, cura párroco de Malolos, Bulacán, pronunció el sermon de las Siete Ultimas Palabras en la Iglesia de Santa Cruz ayer.

LA "CORPORACION NACIONAL DE ARROZ Y MAIZ" CELEBRA SU PRIMERA JUNTA; EL NUEVO GOBERNADOR DE CAMARINES SUR JURA SU CARGO; EL CONSUL JAPONES SE VERA CON EL PRESIDENTE QUEZON EN DAVAO.

Arriba: Los directores de la nueva corporación organizada el martes por la mañana, subsidiaria de la Compañía de Fomento Nacional que se conocerá por "Corporación Nacional de Arroz y Maiz" fotografiados en su primera junta celebrada el martes. En la fotografia están alrededor de la mesa, de izquierda a derecha: Vicente Singson Encarnación, Sra. Narcisa B. de Leon, Diputado Manuel Roxas, Arsenio Paez, Secretario Eulogio Rodriguez, Director Cornelio Balmaceda, y el Dr. Victor Buencamino.

A la derecha: El Cónsul Japonés Kiyoshi Uchiyama y el Sr. Y. Morokuma fotografiados el lunes por la mañana momentos antes de partir en aeroplano con rumbo a Davao para asistir a la conferencia convocada por el Presidente Quezon, que tiene por objeto la solución del problema japonés.

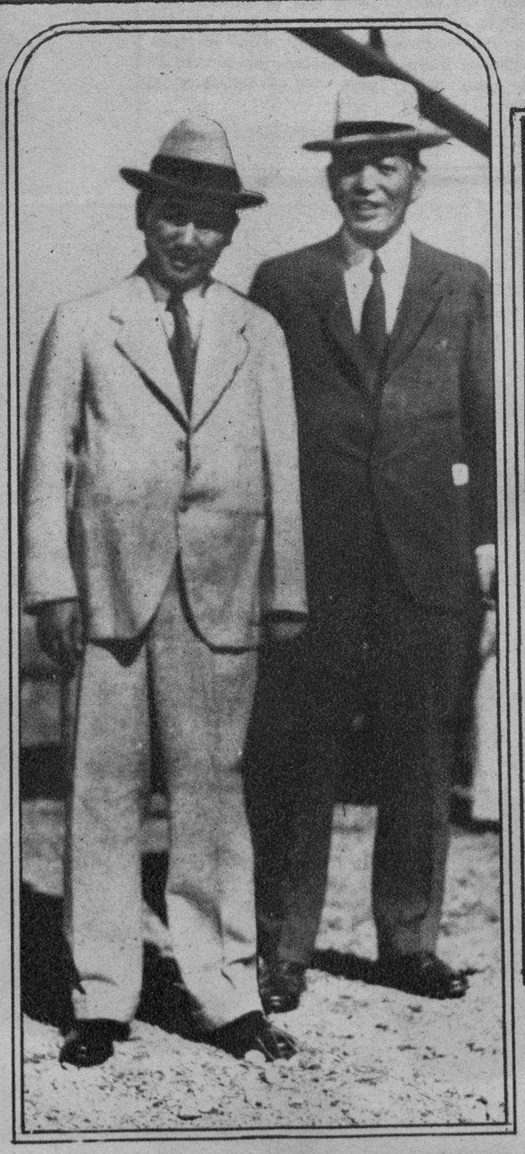

El nuevo gobernador de Camarines Sur fotografiado el lunes por la mañana al prestar juramento de su cargo ante el Secretario Elpidio S. Quirino del Interior. En la fotografia aparecen, de izquierda a derecha: el Gobernador Juan Cailles de Laguna, el vocal Maximino Noble que actuó de gobernador interino de Camarines desde el mes de Octubre, 1934, el nuevo gobernador Gabriel Prieto, el Gobernador Jose Padilla de Bulacan, el Sub-secretario Leon G. Guinto y el Secretario Elpidio Quirino, administrando el juramento. Detrás se ve al Sr. Celestino Pardo, conocido vecino de Naga.

M.E.C.D. 2016

1

2

3

Modas

4

5

1 Dispuesta a ver nuevas tierras aquí aparece *Corazon J. Fajardo* con un sobretodo, un vestido de blusa de muselina y falda de lana. (Rosie).

2 Los "negligees" asumen importancia cuando se lleva a la manera de *Dolores del Río*. Este está hecho de yardas y más yardas de chiffon blanco, sostenido por bandas de tela plateada. Completan el atavío unas sandallas muy romanas.

3 *Elizabeth Allan*, sonriente ante el sol de California, con una americana de doble carrera y pantalones anchos de lana blanca. Para el cuello usa una bufanda.

4 *Delia Hernández*, luciendo un terno de noche confeccionado por ella misma. La camisa es de rengue y la falda de tul de rosa pálida con margaritas pintadas a mano sobre un fondo salmón de charmeuse.

5 En las caminatas por las avenidas viene a propósito un vestido como este de tafetán pardo. *Celia Araullo* lo lleva con un sombrero tricornio con los círculos de vidrio como adornos. El bolso de mano lleva también un círculo de vidrio para hacer juego con el vestido y el sombrero.

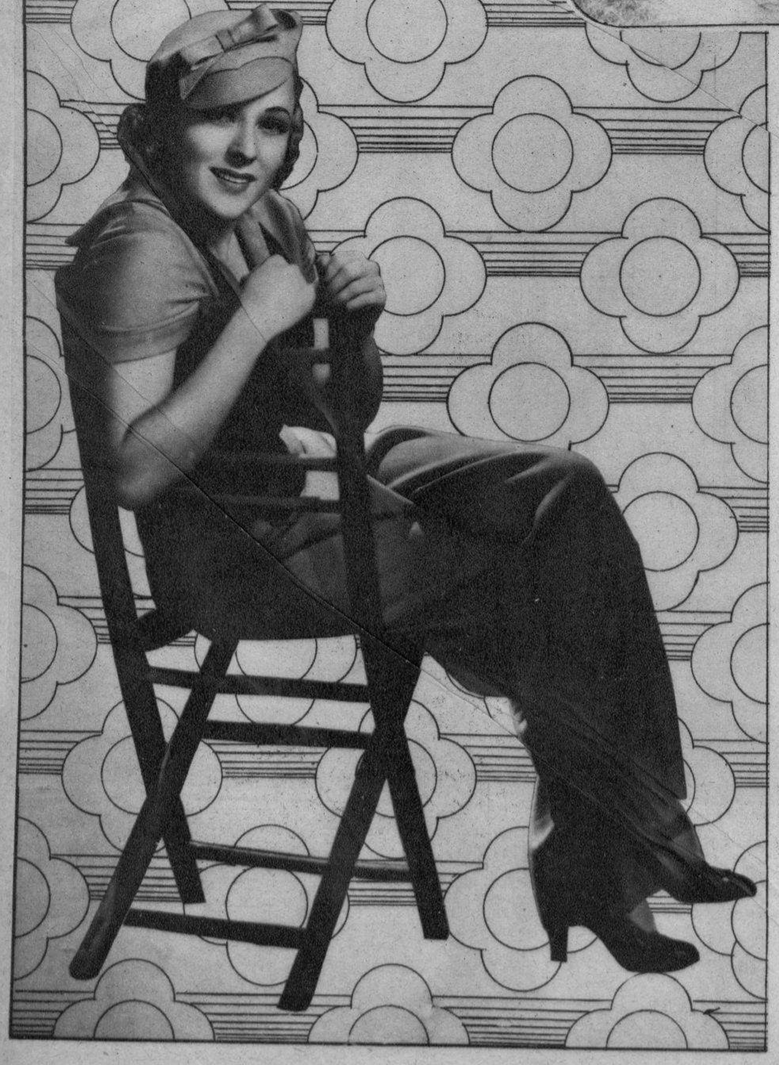

Arriba: *Cecilia Javier* luce aquí un traje de rosa pálida para los paseos por el jardín. Tiene jacket y dos tonos de azul en los extremos. (La Petite Paree).

A la izquierda: *Sally Eilers* en un nuevo traje de marinera, caracterizado por el sombrero de organdí.

A la derecha: *Eleanor Whitney* es una nueva artista de Paramount pero eso no es el punto. Lo interesante es ver cómo Eleanor lleva este traje con cuello de organdí y unas mangas como estas.

Arriba: Para paseos **Paquita Villa-Real** lleva un traje de creme de chine con adornos de brocado azul-marino. Las mangas son abombadas con puños azul-marino asi como en el cuello. (**Valera**)

A la derecha: Este vestido de tela metálica no es solamente para fiestas, cenas y bailes. Se puede usar también como lo hace **Kay Francis** para el boudoir.

M.E.C.D. 2016

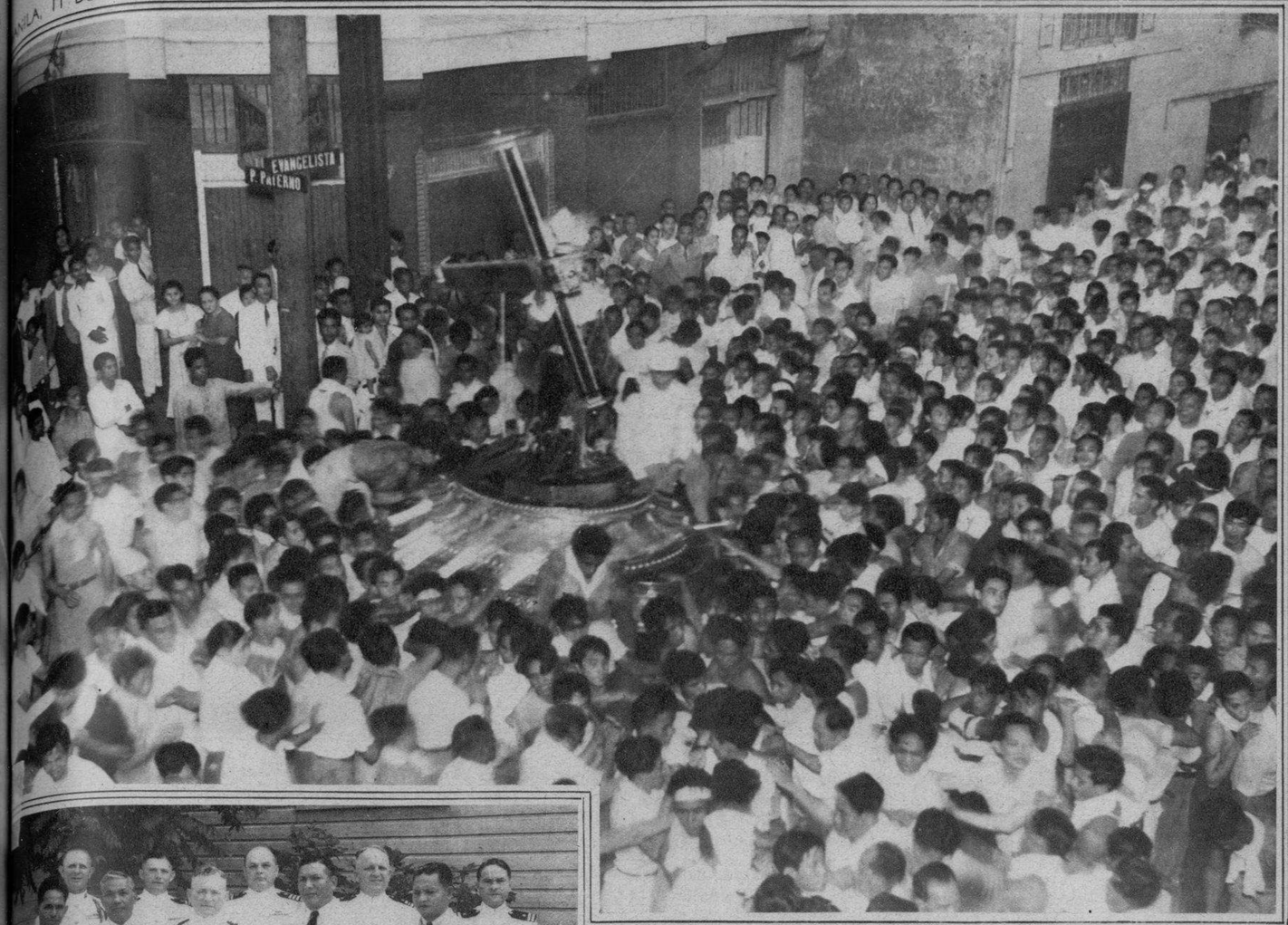

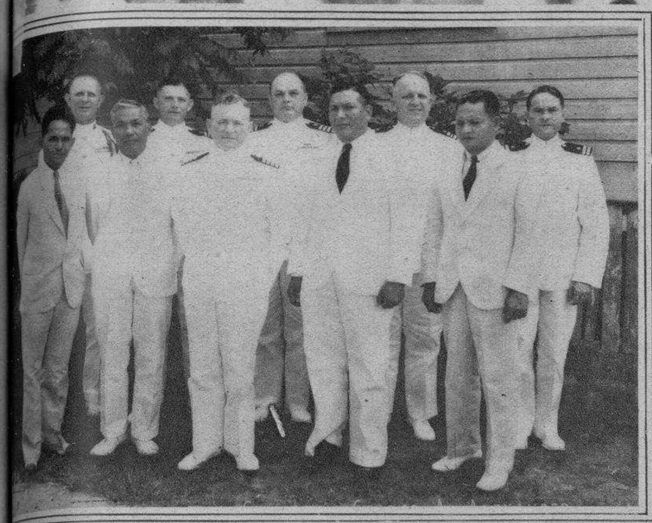

Fotografia tomada el lunes pasado mientras que la Imagen del Nazareno era llevada en procesión por las calles del distrito de Quiapo. Miles de devotos del Nazareno asistieron a esta segunda procesión de la actual Semana Santa.

El Honorable Magistrado Jose M. Flores agasajo al Gobernador George A. Alexander y a los miembros de la Corte Suprema de Guam con un esplendido almuerzo dado en su residencia en Guam recientemente. En primera fila, de izquierda a derecha, estan: el Magistrado Jose M. Flores, el Juez J. M. Camacho, el Gobernador George A. Alexander, el Juéz J. C. Manibusan y el Magistrado Jose B. Salas. En segunda fila, en el mismo orden, estan: el Magistrado de Policia W. B. Croka, el Magistrado John Flynn, el Procurador General L. N. Linsley, el Magistrado P. W. McCord y el Magistrado Karl Thieme.

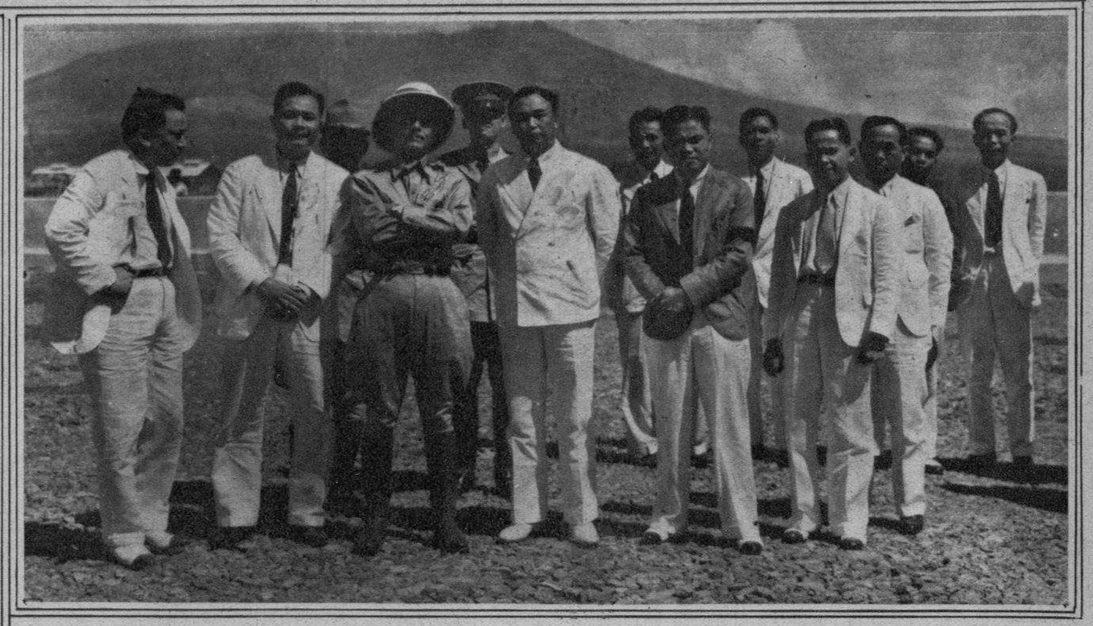

Fotografia tomada cuando el Presidente Manuel L. Quezon llegó a Legaspi, Albay, el viernes, dia 3 del presente mes, con su comitiva. En la fotografia aparecen con el Presidente Quezon el Gobernador José Imperial Samson de la provincia de Albay y los Diputados Justino Nuyda, Jose Bonto y Pedro Sabido.

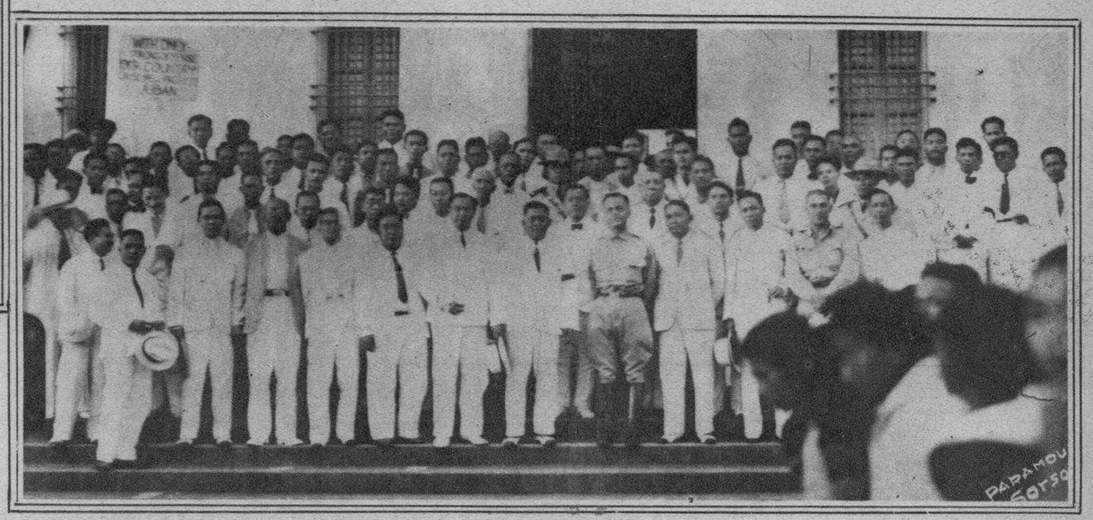

El Presidente de la Mancomunidad Manuel L. Quezon fotografiado a su llegada a Sorsogon, Sorsogon, el viernes, 3 de abril en su actual viaje de inspección. El Jefe Ejecutivo aparece en medio de la fotografia en uniforme de militar. Aparecen entre otros el Gobernador Teodosio R. Diño de Sorsogon; el Diputado Norberto Roque de Sorsogon; el Gobernador José Imperial Samson de Albay y el Diputado Tomas Clemente, también de Sorsogon.

rriba: Graduados en los cur- de Preparatoria para Medici- Abogacia del colegio de Juan de Letran fotografia- con sus profesores.

a derecha: En la residencia os señores Dresbach (Gos- tuvo lugar el sabado pasado esta que se daba con moti- cumpleaños de la Srta. Dresbach. La fotografia ia a un grupo de las in- Ellas son: Helen Mc- Maitina La O, Isabel y dios Miranda, Evelyn Ren- Josefina Campos, Adelina olina Chicote, Maria Men- Carmen y Lily Glaiserman, es y Pilar Boquer, Nora y O'Sullivan, Lucy y Katy Conchin y Consuelin de la Carmen y Maruja Palma, Acriche, Elsie Frauendorff, Carrera, Lita Miranda, na y Conchita Gomez, Bibe- Emiling Muscat, Tita y Car- Bayot, Annie Bremer, Car- Garcia Llamas y Olga Ville-

Arriba: Prominentes miembros de la colonia Capiz en Manila dieron un banquete en el Russian Eagle el domingo pasado en honor de los señores Vicente Carmona y Gervasio Diaz por sus recientes nombramientos a Presidente del Banco Nacional y a Fiscal de la ciudad, respectivamente. En la mesa presidencial, de izquierda a derecha, estan: Francisco Gasis, Director Enrique Altavas, el Diputado Manuel Roxas, Presidente Vicente Carmona, Arsenio Soliдum, Fiscal Gervasio Diaz, Juez Jose M. Hontiveros, Hilarion Jarencia y el Diputado Jose A. Dorado. En la fotografia de abajo aparece un grupo de los asistentes al banquete.

A la izquierda: Los nuevos esposos Angel Roman, Jr., y señora. La hoy señora de Roman es la anterior Srta. Florentina Padiernos, miembro de la conocida familia Padiernos de Gapan, Nueva Ecija. La boda se celebro en la intimidad la semana pasada.

En la Iglesia de Lourdes se solemnizó el 15 de marzo el enlace de la Srta. Encarnacion Livioko con Jose Atienza. Los recien casados aparecen en esta fotografia tomada momentos despues de su enlace.

A la derecha: Fotografia tomada en el salon de actos del Centro Escolar de Señoritas en la calle Azcarraga durante el banquete que la Centro Escolar University dió recientemente en honor de sus graduadas en el curso 1935-36 y los padres de estas. La nutrida Rondalla de la Centro Escolar University amenizó esta memorable despedida.

M.E.C.D. 2016

En la Iglesia del Espiritu Santo tuvo lugar el 29 de marzo el enlace de la Srta. Purificación Guzman con Isabelo S. Garcia. Actuaron de padrinos para los nuevos esposos Doña Adela Camizada y el Sr. Florencio Samesis. Formaron el cortejo nupcial las Srtas. Dolores David, Constancia David, Socorro Manzilla, Nena Camizada y Pilar David y S. Gatmaitan, S. Aguirre, G. Ponce, L. Ricarte y P. Dumlao. (Foto Ovejas).

A la izquierda: Mas de cien miembros del Carabao Wallow Hunt and Polo Club y sus invitados asistieron al baile que se dió en los salones del club el sábado pasado. Todos los invitados iban vestidos en trajes antiguos. A la izquierda aparece un grupo de los concurrentes. (Foto por T. Arceo).

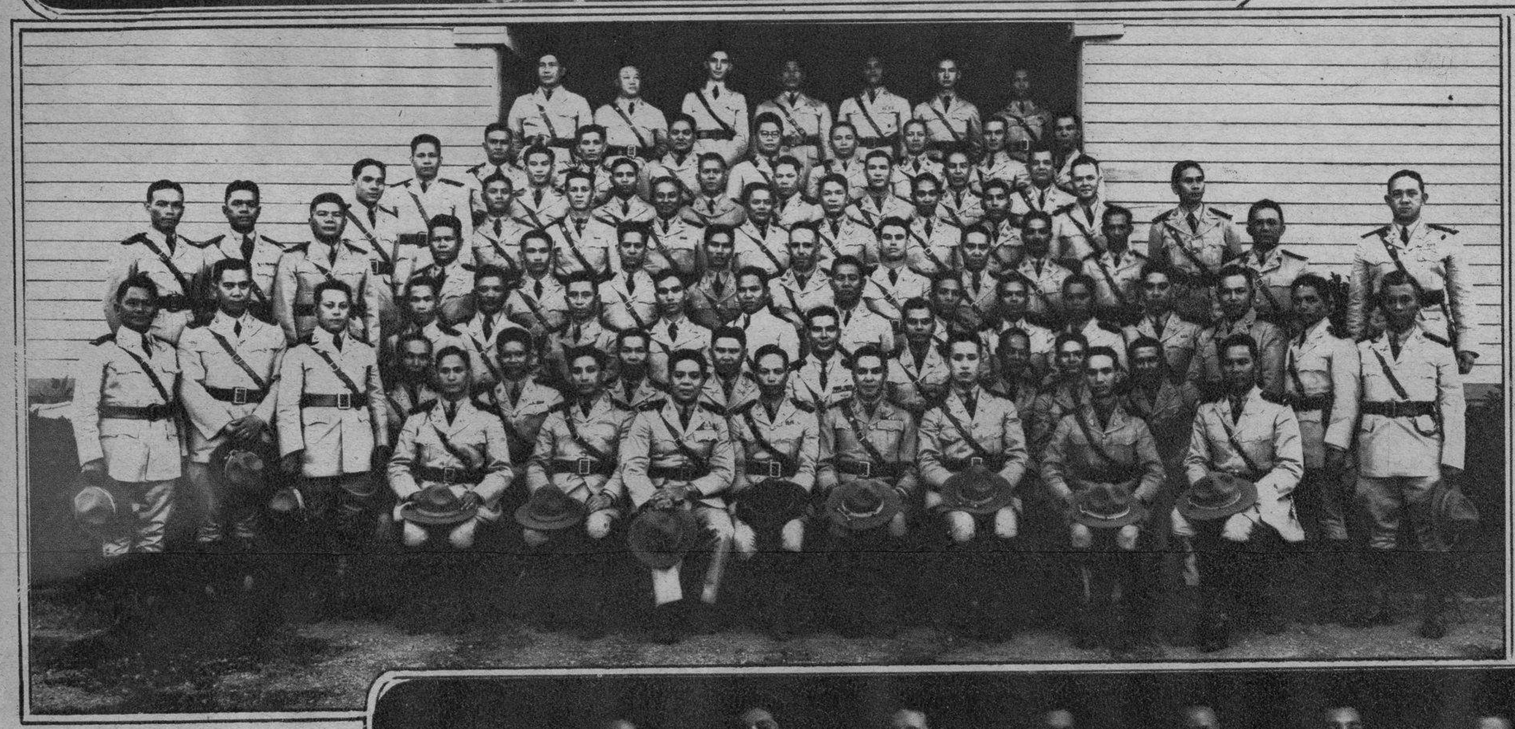

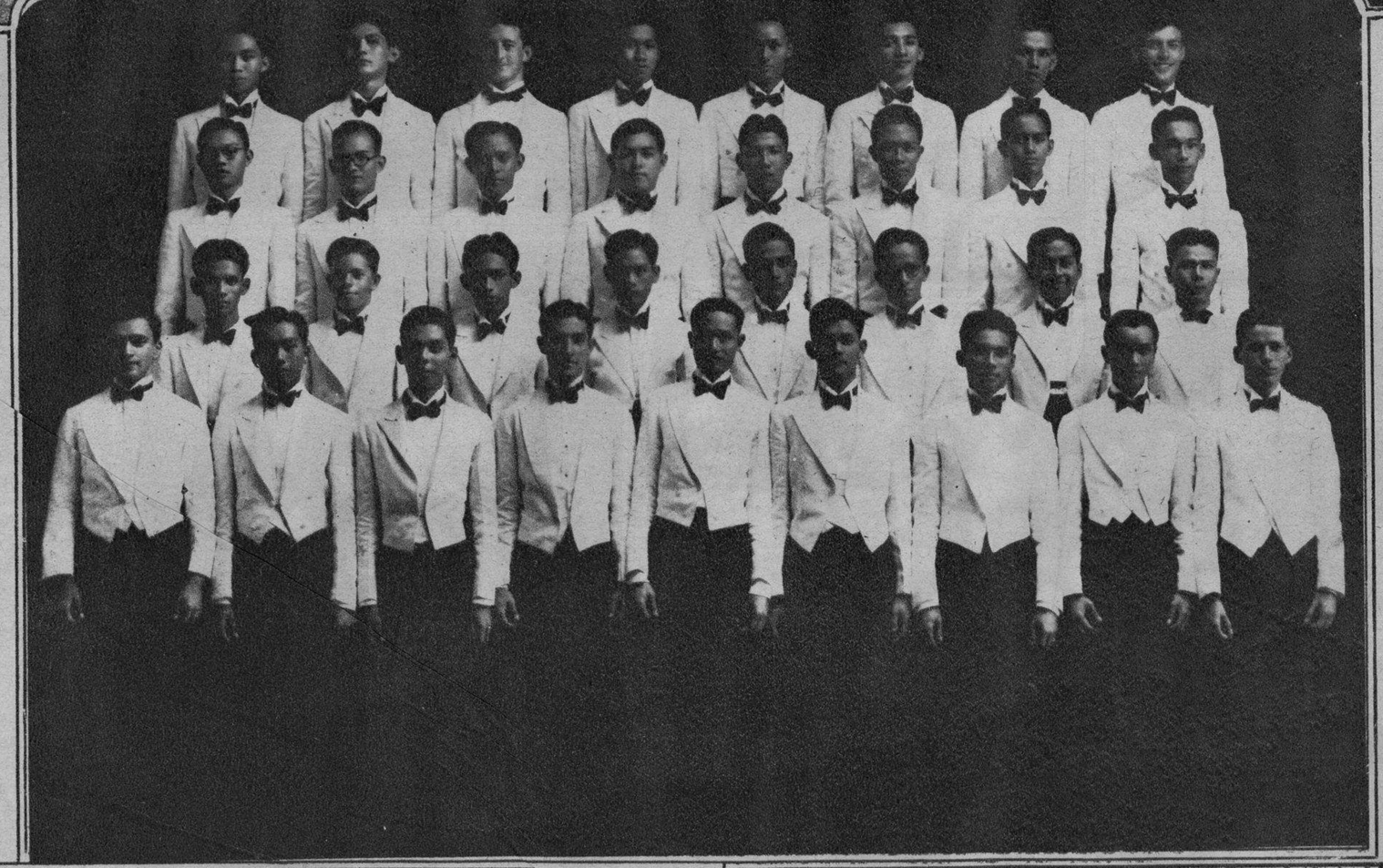

Arriba: Un grupo de oficiales del ejercito filipino fotografiados recientemente con sus instructores en las barracas de Gagalangin al terminar el periodo especial de entrenamiento. En primera fila aparecen los instructores. De izquierda a derecha: Teniente Dabu, Teniente Sandiego, Comandante Olympia, Capitan Dioquino, Comandante Baja, tenientes Velasquez Torres y F. N. Cruz. Detrás aparecen los graduados de este curso especial.

A la derecha: Esta fotografía representa a los que obtuvieron el título de Asociados en Ciencia Comercial del colegio de La Salle. (Foto por Sun Studio).

Abajo: El General José de los Reyes fué huésped de honor en los ejercicios de graduación de la escuela elemental Gregorio del Pilar en Bulacan, Bulacan, recientemente. Con el General aparecen, a la izquierda, Isidro Wenceslao y el Juez Bonifacio Enriquez y, a la derecha, el concejal Jacinto Molina y el Presidente Andres Evangelista.

Arriba: Un dia muy grato y placentero pasaron las socias del "Madame Butterfly Circle" el domingo pasado en la residencia de los señores de Juan Arellano en San Juan. El motivo de la reunion fué el aniversario del circulo. En la fotografia aparece un grupo de la concurrencia. Ellos son: Sres. de Arellano (Juan); Sres. de Lagdameo (Salvador); Srta. Jovita Fuentes, el Capitan B. Lagdameo y su señora; Alfredo Roa y señora, Leticia Roa, Aurora y Nenita Lagdameo, Sra. Carmen de Estrella, Dr. R. Padua y señora, Remedios Cordero, Mde la Rama, Lourdes C. de Razon, J. Ventosa y señora, Susana Ventosa, Mgros de Cruz, J. Vergara y señora, Fermin Francisco y señora, J. V. Francisco señora, Resurreccion B. de Santana, Maria Vda. de Panganiban, Srtas. Panganiban, Maria Lontoc y Elsie Roa.

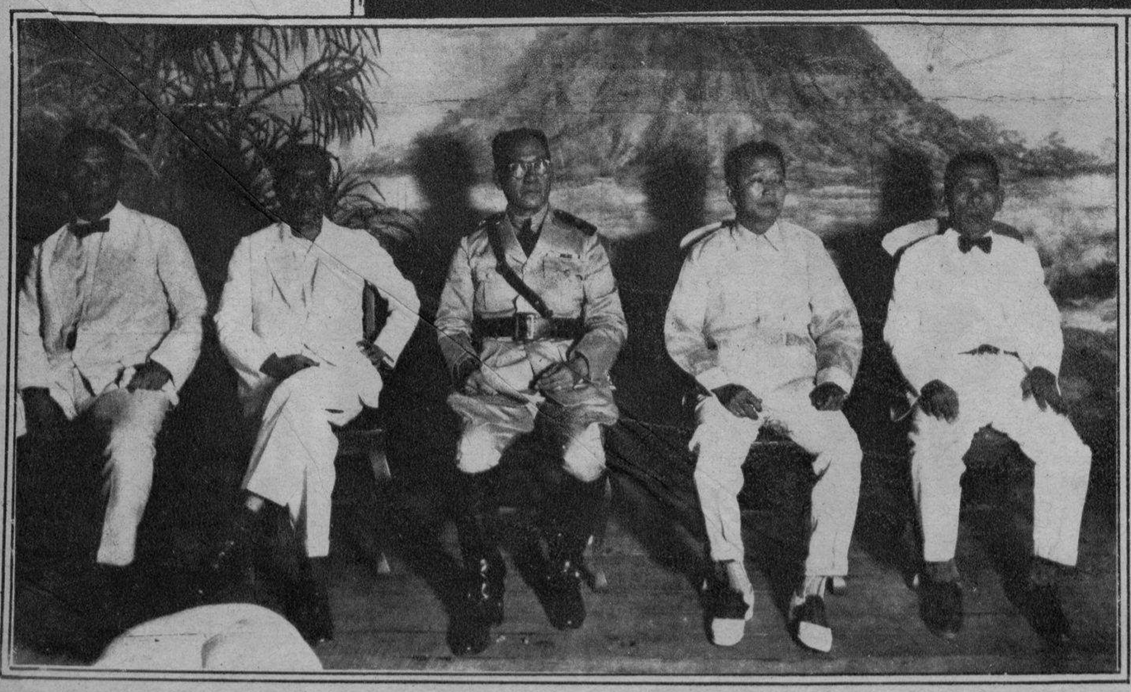

El Hon. NICOLAS RAFOLS, Asambleista de Cebu, usa los zapatos "THE CUTAWAY", un nuevo modelo de ANG TIBAY. "Todos lucen ahora los ZAPATOS DE ANG TIBAY!".

El Cutaway
Modelo No. 1189

Vea los muchos otros modelos en los

EXPENDIOS DE ANG TIBAY

Plaza Goiti — MANILA — 710-714 Ilaya

No basta con neutralizar su ardor de estómago.

(x) *Muchos neutralizantes desprenden gas carbónico... ¡Tan perjudicial!*

Es necesario evitar que el exceso de ácido se reproduzca.

Profesores eminentes, bioquímicos famosos, están de acuerdo en que neutralizando solamente su ardor de estómago, éste se manifiesta con más fuerza. Es como echar leña a una hoguera. Ataque directamente la causa de su dolencia. SUPRIMA esa acidez. No la esconda únicamente. Por su fórmula especial hecha a base de SALES SOLUBLES DE BISMUTO, el Elixir Saiz de Carlos es el medicamento ideal para sanar esa dolencia.

Es un buen amigo el

ELIXIR ESTOMACAL SAIZ DE CARLOS

PIDALO EN CUALQUIER FARMACIA DEL MUNDO

Cada cucharada de las de sopa contiene: 30 centigramos de citrato de bismuto soluble, 5 centigramos de extracto de quina y el 10% de alcohol en forma de elixir.

Depositarios para Filipinas: Aboitiz y Cia., Inc., Manila.

M.E.C.D. 2016