Temperatura en Manila
Máxima de ayer a las 12:50 p. m. 32.4
Mínima de hoy a las 5:35 a. m. 23.0

LA VANGUARDIA

Temperatura en Baguio
A las 2 p. m. de ayer, 21 (69.8)
A las 6 a. m. de hoy, 14 (57.2)

AÑO XXVI. NUM. 237 — DIARIO FILIPINO INDEPENDIENTE Informacion Mundial, Local y Servicio de Provincias. — MANILA, I. F., MARTES, 5 DE NOVIEMBRE, 1935 — (Registrado en la Oficina de Correos en Manila como correspondencia de segunda clase el 19 de Febrero de 1910) — 10 PAGINAS—7 CTS.

QUEZON REPLICARA A PAREDES MAÑANA

UN ELOGIO DEL SPEAKER HACE EN EL CAUCUS

El Presidente califica la carta de este de 'documento de estado'

"SE PREPARARA BIEN"

Paredes considera que es su "testamento politico" la carta que ha escrito

Mañana en un caucus contestara el Presidente Quezon la carta del Speaker Paredes considerado por el mismo Presidente como un brillante documento de estado, y por el Speaker Paredes como su testamento politico.

No hay lucha entre el Presidente Quezon y el Speaker Paredes sino un mero desacuerdo amistoso, honrado y sincero.

El Presidente Quezon al insistir en sus planes sobre la coalicion y la reduccion de los poderes del Speaker no esta movido por influencias extrañas o egoistas ni va contra el Speaker Paredes personalmente; su unico fin es el bienestar del pais y el interes del pueblo.

En el caucus de esta mañana el Presidente Quezon fue el unico que hablo e hizo un elogio del Speaker Paredes.

Mañana por la mañana habra otro caucus de la mayoria; por la tarde un caucus del Presidente con la minoria y pasado mañana con los miembros de la mayoria y minoria juntas.

Todos los candidatos a Speaker, presentes

Estos son los acontecimientos principales desarrollados esta mañana en el caucus que el Presidente Quezon celebró en su residencia en Pasay para tratar de la cuestion de la coalicion y los derechos del Speaker. Al acto asistieron 63 miembros de la Asamblea Nacional, en que estaban presentes entre otros el Speaker Paredes, el Speaker Pro-Tempore, Jose C. Zulueta, el Diputado Francisco Enage y el Senador Gil Montilla, todos mencionados como candidatos al puesto de Speaker de la Asamblea.

Con las señales del mal que padeció, todavía grabadas en su rostro el Presidente Quezon bajo al salon de su residencia siendo recibido con aplausos por los presentes.

Da la bienvenida a todos los diputados

Teniendo a su derecha al Speaker y a la izquierda al Representante Guillermo Z. Villanueva como Secretario del Partido, el Presidente Quezon abrió el 'caucus' dando la bienvenida a todos. El objeto del 'caucus', según él, era para tratar de dos cuestiones sobre la Asamblea, la coalición y los poderes del Speaker, discutidas por el Speaker Paredes en la carta que ayer le envió. El Presidente dijo que estando débil por el mal que padece y no teniendo preparado su contestación a la carta del Speaker, convocará mañana a otro 'caucus' a los de la mayoría. Dijo que la carta del Speaker era un verdadero documento de estado y por esto él quería tener preparado una buena contestación.

Esta carta del Speaker también se dará a publicidad mañana y así una vez sometidos los puntos de vista de los dos, los de la mayoría entonces estarán en libertad completa de votar.

Niega que haya lucha entre él y el Speaker

Quiso aprovechar la ocasión, sin embargo, para desmentir categóricamente que hay lucha entre él y el Speaker Paredes. Lo que hay es solamente desacuerdo amistoso, honrado y sincero.

Habló también de los informes y rumores tendentes a hacer creer que él tiene deseos de anular o eliminar al Speaker Paredes, movido por

(Continua en la última página)

Cuatro Senadores, para el Gabinete

Los diputados antis en caucus hoy

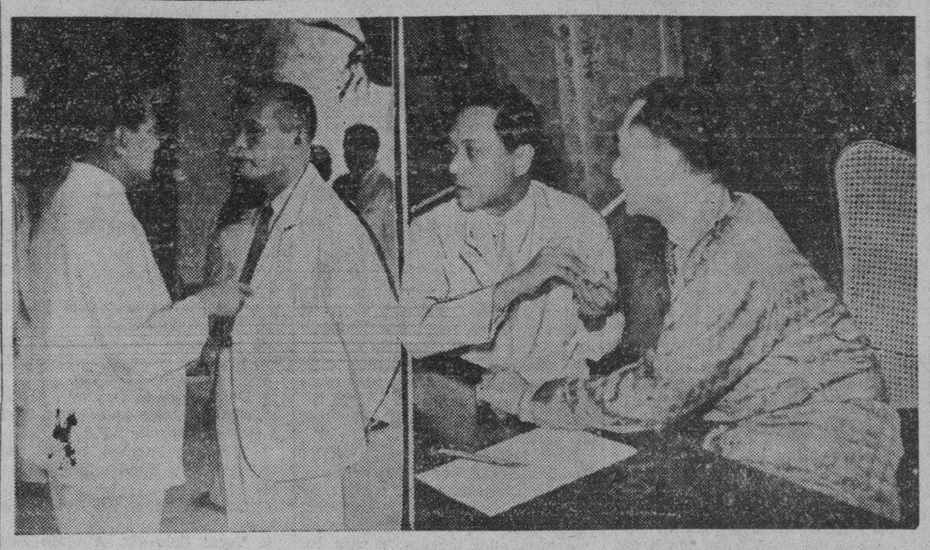

Instantaneas del caucus de los diputados antis celebrado hoy en la residencia del Presidente Quezon en Pasay. A la izquierda, el actual Speaker de la Camara, Quintin Paredes, al encontrarse con el señalado futuro Speaker, diputado y ex-Juez Francisco Enage. A la derecha, el Speaker Paredes y el Presidente Quezon, presidiendo la reunion.

YA SE INSINUA QUE VAN A SER NOMBRADOS

Sison y Quirino volveran; Avelino y Arranz seran los dos nuevos

Sin confirmación oficial se ha recogido este día en los altos círculos políticos, la siguiente versión que se consigna en esta sección a título de nota interesante. Y es la de que cuatro miembros actuales del Senado, todos de prestigio historial y merecimientos nada ordinarios, son barajados para otras tantas carteras en el futuro gabinete del "Commonwealth."

Entre los senadores que se presumen son de la madera de jefes de Departamento, no se incluye el Senador Osmeña, electo Vice-Presidente, el cual, por razón de su cargo, esta llamado a tener un portafolio departamental. De los cuatro aludidos se apuntan algunas de sus características como hombres públicos.

Uno lleva muchos años mereciendo la confianza popular, no solo en el ramo legislativo, sino tambien en el ejecutivo. Se le tiene por bien preparado en cuestiones administrativas.—Es el Senador Teofilo Sison.

Otro es tambien depositario del mandato popular durante varios trienios, habiendose contado entre los regentes de la Universidad de Filipinas y entre los miembros de misiones legislativas.—Es el Senador Elpidio Quirino.

Uno mas ocupa, entre los Senadores, el mismo rango de los Enage, Clarin, Laurel, Recto y, a mas de

(Continua en la última página)

EL PAPA SE OFRECE HOY A IMPEDIR EL ROMPIMIENTO FINAL

Italia economiza para frustrar las sanciones

(De la Agencia Reuter)

Ginebra, 4 de noviembre.—El subcomite economico del Comite de Coordinacion ha acordado en principio añadir a la lista de productos basicos, cuya exportacion a Italia estara prohibida despues del 18 de noviembre, los siguientes:

Aceite, carbon, hierro fundido o batido y productos de maquinas para laminar metales.

La aprobacion de estas adiciones ha dado lugar a otra exploracion de la actitud de los estados no afectos a la Liga, que son los principales exportadores de tales productos.

Desesperados esfuerzos para frustrar sanciones

Mientras tanto, segun despachos de Roma, el pueblo italiano esta realizando preparativos desesperados para defraudar las sanciones. Entre las ultimas medidas figuran el fomento del cruzamiento de conejos y la eliminacion de ciertos servicios de trenes, que representan una distancia diaria de 6,000 millas, para asi ahorrar combustible.

Se dice que famosos aviadores y otros ganadores de medallas de oro estan entregando sus trofeos al gobierno para que puedan ser derretidos.

Varias familias inglesas y americanas ya han salido de Italia, temiendo escasez de alimentos o una explosion de sentimientos anti-extranjeros. Se cree que otras estan tambien preparadas a salir inmediatamente.

El gobierno italiano practica economias

(Servicio Transoceanico)
Exclusivo a "La Vanguardia"

Roma, 3 de noviembre. — Todas las publicaciones sobre estadisticas y cuestiones financieras y economicas han sido suspendidas por ahora, segun ordenes de autoridades oficiales, por razones de economia.

Esto es lo que anuncia la Gaceta

(Continua en la pagina 9)

Pero lo hara "si Mussolini lo quiere"

(De la "Associated Press")

Ginebra, 4 de noviembre.—La posibilidad de que el Vaticano pueda hallar una solución a la crísis italoetiope "si Mussolini lo quiere", durante el periodo que hay antes de las elecciones inglesas del 14 de noviembre ha sido admitida este día por los representantes franceses y de otros gobiernos.

Los círculos diplomáticos han declarado que el Vaticano no puede emplear la presión como un poder temporal, pero que está sondeando la opinión de las capitales europeas interesadas, en un empeño de evitar una ruptura final entre las potencias adictas a la Liga de las Naciones y la Italia belicosa.

El premier Pierre Laval de Francia está armado con un mandato de la Liga para reanudar las conversaciones con Gran Bretaña e Italia, pero los círculos oficiales preven escasas perspectivas de convenio ni siquiera sobre una base de negociaciones durante la quincena que falta antes de entrar en vigor el programa de sanciones de la Liga el 18 de noviembre.

Alemania y Rusia Soviet en el entretanto están cortejando a Francia para el futuro, segun informes, mientras sirve de fuerza intermedia entre Italia y Gran Bretaña en la crísis etiopica.

El sub-comité económico del Co-

(Continua en la página 9)

Italia esta dispuesta a reducir sus fuerzas

(De la Agencia Reuter)

Londres, 4 de noviembre.—Hacia fines de esta semana, los circulos ingleses creen probable que Italia habra cumplido con las condiciones esenciales a la reducción de las fuerzas navales inglesas en el Mediterraneo, y que esta reduccion se habra llevado a efecto con la menor dilacion posible.

Las condiciones necesarias son el cese de la propaganda italiana anti-inglesa y la reducción de las fuerzas italianas en Libia, por lo menos, en otra división, ademas de la que ya ha sido retirada hace dos semanas.

Evidenciase ahora, como resultado en parte de la conversacion de Sir Samuel Hoare con Aloisi en Ginebra el viernes, una atmosfera anglo-italiana mas conciliadora. Aloisi ha demostrado un deseo decisivo de mejorar las relaciones entre los dos paises y ha formado algunas sugestiones de caracter mas o menos personal.

En el caso de que estas sugestiones tomen forma algo mas concreta, sin embargo, serian referidas a Benito Mussolini para su aprobación.

Mientras tanto, en un discurso ante su electorado esta noche, Sir Samuel Hoare, secretario del Exterior, aludio a los rumores falsos que han circulado sobre la politica extranjera del gobierno, atribuyendolos a tacticas electoreras.

Dijo que ya habia expuesto tres

(Continua en la pagina 9)

MUSSOLINI OTRA VEZ DESAFIA A BRETAÑA

Y las manifestaciones anti-inglesas en Roma y Milan se reanudan

(De la "Associated Press")

Roma, 4 de noviembre.—Se han reanudado las manifestaciones contra Gran Bretaña este día, mientras el beligerante premier Mussolini prometia otra victoria de Italia, para celebrar el 17o. aniversario del armisticio triunfante le la guerra mundial de Italia con Austria-Hungria.

Los estudiantes celebraron una manifestacion en las calles de Roma, gritando "Muera Inglaterra!" arrancando los signos y anuncios ingleses en los edificios. En Milan, mientras tanto, otros se manifestaban igualmente contra los establecimientos que vendian articulos ingleses.

El Duce dirigio la palabra a miles de compatriotas que prorrumpian en vitores y ha vuelto a desafiar a Gran Bretaña y a las otras potencias que apoyan el sitio economico dictado por la Liga para poner fin a la aventura militar fascista en Etiopia.

"El pueblo italiano es invencible, esta unido y tiene una decision irrevocable," dijo. "Otra vez Italia alcanzara su galardon de victoria."

Mientras tanto, Italia se ha preparado para imponerse el martes sus propias restricciones en el uso de los productos que son importados en su mayoria, una medida de defensa contra el programa de sanciones de la Liga. Las tiendas de carne en todo el pais estaran cerradas los martes y miercoles, y

(Continua en la página 9)

HAMBRE FIERA AMAGA A CHINA

Shantung y Kiangshu van a perder tres cosechas sucesivas

(De la Agencia Reuter)

Shanghai, 4 de noviembre.—China está a punto de ser víctima de una de las hambres espantosas en la historia moderna, como resultado de la inundación de 3,000 millas cuadradas de territorio en Shantung y norte de Kiangshu, por haber salido de madre el Río Amarillo, la "Tristeza de China".

Segun un informe sometido al gobierno chino por la oficina de Ingeniería Hidraulica, la población en el área afectada, que suma 5,000,000, tendrá que perder tres co-

(Continua en la pagina 9)

Una revista en honor de Murphy

En honor del Gobernador General Murphy, la Constabularia celebrará una revista militar el sabado proximo, 9 del actual, en el Parque Harrison donde se hallan actualmente acampados la mayoria de los soldados venidos de provincias.

La revista tendra lugar a las 10 de la mañana y se da como despedida al Gobernador Murphy que pronto cesara en su cargo como tal.

DOS NUEVAS REMESAS DE ARROZ SE RECIBEN

El arroz nativo esta agotado casi pero la cosecha nueva esta por llegar

Dos nuevas remesas de arroz de Saigon que ascienden a unos 20,000 sacos llegaron hoy de Shanghai, segun informes de la Oficina de Comercio. Estas remesas han sido importadas por compañias privadas y seran vendidas muy pronto en el mercado en vista de que la demanda por el arroz va aumentando.

La gente sigue invadiendo los puestos de la Ciudad en los mercados, segun informes, y tambien los tres puestos que ahora tiene la oficina de Comercio.

Por otra parte, se ha sabido que ningun cambio se ha registrado en los precios del arroz de este dia, apesar de que la existencia de arroz nativo esta ya casi agotada y hasta ahora no ha llegado ninguna nueva remesa de provincias. Se cree que mañana y pasado mañana vendran remesas de la nueva cosecha, que aliviaran considerablemente la actual crisis arrocera.

Se ha sabido tambien que hay probabilidades de que suba el precio del maiz en vista de que muchos cosecheros, principalmente los de provincias lejanas no quieren despachar el cereal por estar el precio del mismo demasiado bajo y esperan una mejora. No haciendolo asi, segun se ha indicado, resultarian perdiendo debido a los gastos de flete y otros, en que tienen que incurrir.

Nuevo chairman

Dr. JOSE ALBERT

Jefe del departamento de pediatria del Hospital General ha sido nombrado este dia por el Gobernador General como chairman del consejo de higiene, en reemplazo del finado Dr. Benito Valdes. El Dr. Albert ya era miembro antes de ahora del consejo de higiene.

Otra vacancia se ha registrado en el consejo de higiene con la muerte del Dr. Proceso Gabriel ocurrida anoche. Es probable que esta vacancia se deje sin cubrir por ahora.

LOS NUEVOS SELLOS YA HAN LLEGADO DE EE. UU.

La oficina de correos ha anunciado este dia que ha recibido de Washington el pedido de sellos que se ha mandado imprimer expresamente para conmemorar el establecimiento de la Mancomunidad en Filipinas.

Los compradores de sellos que desean que se les reserve parte de estos sellos, pueden comunicarse con la oficina del Superintendente, de la division de Giros Postales, para que puedan seleccionar los sellos, a condicion de que los sellos no seran entregados al comprador hasta las dos de la tarde del dia 15 de Noviembre.

Las reservas podran hacerse solamente mediante el pago por adelanto del importe de los sellos en giro postal extendido a nombre del Director de Correos. Los pagos en cheques no seran aceptados a menos que los cheques esten certificados por los bancos contra los cuales estan extendidos.

GARNER LLEGA A HONGKONG

Miembros de la comitiva hablan de la politica china sobre la plata

(De la "Associated Press")

Hongkong, 5 de noviembre.—De paso para Manila, donde asistiran a las ceremonias inaugurales de la Mancomunidad Filipina, el Vice-Presidente John N. Garner y la gran comitiva congresional que él encabeza, han llegado aqui esta mañana en el **President Grant** empavesado.

Comentando por primera vez desde que salieron de Seattle el 16 de octubre los asuntos de actualidad, varios senadores expresaron dudas sobre la eficacia del nuevo programa de dinero dirigido de China, lanzado ayer.

Muchos agasajos en honor de la comitiva

El Vice-Presidente John N. Garner y el Speaker Joseph W. Byrns, que son los miembros mas destacados de la comitiva, visitaron inmediatamente, después de su llegada, al gobernador interino de la colonia, al comodoro Sadgwick y al general Thackeray, los comandantes ingleses.

Toda la comitiva fué agasajada en un banquete en la casa-gobierno. Luego el grupo recorrerá los varios sitios pintorescos de Hongkong, para ser después huespedes de honor en una cena que dara el consul general Hoover, que fue a recibir al barco al anclar en Kowloon.

Hablan de la nueva ley China sobre la plata

Mr. Garner dijo que el programa anunciado sobre la plata de Chi-

(Continua en la pagina 9)

HABRA ILUMINACION GENERAL EN MANILA

Preparativos y precauciones por la inauguración se estan ultimando

Una de las fases atrayentes de los preparativos para celebrar debidamente la Inauguración de la Mancomunidad y que indudablemente daría mayor realce y esplendor al acontecimiento que se ha de celebrar, será la decoración e iluminación general de la Escolta, Rosario, Avenida Rizal, Plaza Goiti, Juan Luna, Dasmariñas Nueva T. Pinpin, Ongpin, Sto. Cristo y San Vicente y otras partes comerciales de la ciudad. Un comité compuesto de comerciantes e industriales conspicuos de la ciudad es el que se encarga de esta decoración e iluminación general, y segun los arreglos hechos por dicho comité, la sección comercial de Manila estará no solamente debidamente engalanada durante el día sino también profusamente iluminada con luces eléctricas multicolores durante la noche, de suerte que esta parte de la ciudad tendrá un aspecto que jamás

(Continua en la última página)

CUATRO BANDIDOS DE DIMAKALING MUERTOS EN DOS ENCUENTROS

Tres bandidos de la cuadrilla de Dimakaling, el terrible foragido de Lanao, murieron en una escaramuza librada con una patrulla de constabularios anteanoche, y otro, fue muerto en un encuentro anterior, segun informa el Coronel Guy O. Fort, supervisor de la constabularia en el norte de Mindanao, en un telegrama recibido esta mañana en la jefatura. El informe coincide con el anuncio de que apenas inaugurada la Mancomunidad se intensificaria la campaña contra este bandido en Lanao, y sus congeneres en Luzon, Teodoro Asedillo y Nicolas Encallado.

El telegrama del Coronel, fechado el 4 de noviembre, desde el Campamento Keithley en Lanao, dice:

"Un informe traido por un mensajero a las 5 p. m. de hoy da cuenta de que la patrulla mandada por el teniente Licerio Lapus, destinado en el Campamento Keithley, viniendo de Saguiaran, se encontro con parte de la banda de Dimakaling en las inmediaciones del Lago Talao, ayer tarde. Trabose una escaramuza en que tres de los proscritos murieron, cayendo en poder de la constabularia sus armas y municiones. No se han registrado bajas en las filas de la constabularia.

"El Capitan Rafael Ramos partira mañana al frente de un destacamento, en una jornada de tres dias, para verificar e identificar fuera de toda duda a los proscritos muertos.

"El 23 de octubre, el Teniente Demetrio J. Camua, con un destacamento de la estacion de Ganassi, en una accion que tuvo lugar en la Binadayan superior, mato al bandido Radia, miembro de la banda de Dimakaling, y se apodero de su arma de fuego y municiones. El jefe Dimakaling, sin embargo, no ha sido encontrado aun. Cuatro patrullas estan hoy en el campo para buscarle".

FUE UN ERROR, DICE EL CONSUL CARMELO

El Sr. Alfredo Carmelo, Cónsul de Méjico, escribe a La Vanguardia la siguiente carta:

"Le ruego de la manera más atenta se sirva publicar la carta a continuación, relativa a ese asunto de los Delegados de México señores Raúl Talán y Gregorio Vázquez:

"El sábado y ayer han sido publicados artículos que hablan acerca de un pergamino que trajo un estudiante de México para la Universidad de Filipinas.

"Cuando yo supe que se traía un

(Continua en la última página)

Tremendas bajas etiopes; Makale, a punto de caer

POR ANDRUE BERDING,
(Corresponsal extranjero de la Associated Press)

En marcha, con los italianos, norte de Etiopia, 4 de Noviembre.—Los guerreros etiopes han presentado indicios de resistir a la presente ofensiva italiana por primera vez este dia al trabar un encuentro con los escuadrones aereos italianos cerca de Makale, objetivo del avance.

Por lo demas, la marcha hacia el sur de 120,000 tropas fascistas y nativas, apoyada por aeroplanos y tanques, ha continuado sin interrupción.

Los escuadros aereos enfilaron sus ametralladoras contra una fuerza de varios miles de etiopes que estaban reuniendose en los alrededores de Makale, preparandose al parecer para la defensa de este punto estrategico, y los guerreros nativos contestaron rudamente con descargas de rifles.

Hauzien, invadida

Los patrullas fascistas, a medio camino de Makale, invadieron Hau-

(Continua en la página 9)

Hawariate pide mas sacrificios

(Servicio Transoceanico)
Exclusivo a "La Vanguardia"

Addis Abeba, 4 de noviembre.—El ex-ministro abisinio en Paris y delegado a la Liga de las Naciones Tekle Hawariate, que, a petición propia, ha sido llamado por su gobierno para asumir el mando de las tropas de su país, ha sido huésped de honor en un banquete dado este día en Paris, en el que pronunció un discurso enérgico apelando a todos los abisinios para que sacrifiquen todas sus economías para la salvación de la patria.

Hawariate arrojó un montón de billetes de banco que representarían 100,000 francos franceses, a la mesa, exclamando: "Esta es mi contribución."

Continuando su discurso, aconsejó vehementemente la continuación de la presente táctica de pelear con acciones de retaguardia contra los italianos.

Esta es, según él, la manera más segura de proseguir la guerra y agotar al enemigo.

Un niño de cinco años cae en un pozo y se ahoga

Ahogado en un pozo en donde cayo accidentalmente mientras estaba jugando con otros niños, murio ayer tarde Meliton Fernando, de 5 años de edad hijo de Cipriana Asilo, residente en la calle Bayani No. 5, Sampaloc.

El pozo en que cayo el chiquillo se halla en el solar de la calle G. Tuason. Un policia extrajo al chiquillo del pozo e hizo esfuerzos por revivirle, pero en vano.

Otras candidatas pugnan por ocupar un alto puesto

Sra. CARMEN A. DE MELENCIO

Registro de votos adicionales para diez candidatas y dos nuevas nominadas son los resultados del escrutinio de esta mañana en relacion con el Concurso Nacional de Popularidad Femenina de 1936 patrocinado por los periodicos de la TVT.

Por otro lado, las candidatas que están fuera del grupo de las que ocupan los primeros 25 puestos, están haciendo esfuerzos para aumentar sus votos a fin de cualificarse para la fase final del Concurso. Además del derecho de tomar parte en la eleccion final que se cerrará en la medianoche del 15 de marzo de 1936 en que se determinará quien será la Mujer Más Popular de 1936 y las otras cuatro ganadoras que podrán organizar sus comitivas respectivas para el viaje gratuito por China y Japon. Regalos especiales esperan a las candidatas que ocupen los primeros 25 puestos en el escrutinio de la me-

(Continua en la página 9)

Comienza la vista del famoso asunto Staviski

(Servicio Transoceanico)
Exclusivo a "La Vanguardia"

Paris, 4 de noviembre.—El asunto Staviski, que probablemente va a ser uno de los mas sensacionales que se habran visto en Francia, ha comenzado a verse este dia ante el tribunal correspondiente. Veinte inviduos estan acusados de haber estado complicados en el gigantesco escandalo de los bonos defraudados promovido por el aventurero ruso Alejandro Staviski, asunto que ya ha tenido repercusiones trascendentales en la nacion por haber causado la caida de dos ministerios y dado lugar a los tragicos disturbios en la Plaza de la Concordia el 6 de febrero de 1934.

El proceso se ha abierto sin el actor principal, pues Staviski, al estallar el escandalo, huyo a Chamoniet, donde se pego un tiro antes de que llegase la policia que iba a arrestarle.

Abogados y testigos no caben en el juzgado

No menos de 50 abogados defenderan a los veinte acusados de complicidad en la magistral estafa. Alrededor de 207 testigos han sido citados *sub-poena* para declarar sobre los cargos contenidos en 48 volumenes que sumarian 35,000 paginas mecanografiadas, sin incluir las 7,000 paginas de hechos tecnicos compilados en varias audiencias, que han sido precisas para poder presentarse la acusacion.

Habrá doce juristas y hasta sustitutos

Anticipase que unos doce juristas extremaran sus esfuerzos para seguir la marcha del proceso, y es probable que tomen la precaucion de seleccionar un numero adecuado

(Continua en la página 9)

M.E.C.D. 2016

PORTAVOZ DE LAS PROVINCIAS

VARIOS ROBOS DE GANADO EN LA PAMPANGA

La gente de Porac persigue con bolos a un grupo de cuatreros

(Servicio Informativo)
Exclusivo a "La Vanguardia"

Porac, Pampanga, 4 de noviembre.—La audacia de los cuatreros que durante largo tiempo han estado sombrando la intranquilidad en los pueblos de la Pampanga, especialmente en este municipio, donde gran número de carabaos y vacunos han sido robados, ha sido contenida por la decidida actitud de la gente de este pueblo, cuando hace tres noches, un intento de los cuatreros de apoderarse de cinco carabaos fué evitado por la oportuna llegada de los vecinos que acudían resueltos a castigar a los ladrones.

Según investigaciones practicadas por las autoridades, tres niños pastores de carabaos, fueron atacados el jueves por la tarde por un grupo de diez individuos enmascarados, y validos de su superioridad, atacaron a los tres chiquillos, los amarraron fuertemente en los árboles y después de amordazarlos, se llevaron los cinco carabaos que estaban pastando.

Uno de los tres pastores consiguió, sin embargo, deshacerse de la mordaza y empezó a gritar fuertemente pidiendo socorro. Los vecinos del barrio que oyeron los gritos de socorro del chiquillo, acudieron al lugar armados de bolos y garrotes y hallaron a los tres pastores fuertemente amarrados. En cuanto se enteraron de la presencia de los cuatreros y del intento de los mismos de robar los carabaos, la gente se lanzó en persecución de los ladrones, consiguiendo así recuperar los cinco carabaos que ya estaban en manos de los cuatreros. Los ladrones consiguieron escaparse, sin embargo, y hasta ahora nada se sabe respecto a los mismos.

La policía y la Constabularia, enterados de este intento de los ladrones practicaron investigaciones, pero nada se ha podido hacer para identificar a los cuatreros. Hay sospechas de que estos cuatreros no son de Porac, sino gente de otros pueblos que roban el ganado no para vender sino para alimentarse con su carne.

La suposición de que los robos no se cometen por ladrones de profesión se funda en que en muchos barrios de este pueblo se suelen cometer pequeños hurtos de gallinas y otras cosas para comer. Se cuenta que uno de los vecinos de uno de los barrios de este pueblo, dejó su casa con una holla de morisqueta y algunos pescaditos para comer, pero cuando volvió no encontró ni la morisqueta ni los pescaditos.

Amena fiesta social celebrada en Lumban

(Servicio Informativo)
Exclusivo a "La Vanguardia"

Lumban, Laguna, 27 de octubre.—El Sr. Glicerio Tabia y señora obsequiaron a sus amistades y parientes anoche con una cena y baile para celebrar la feliz terminación de los estudios en farmacia de su hija Amparo que recientemente se cualificó en los examenes del gobierno. La Srta. Amparo Tabia es graduada de la Universidad de Santo Tomás.

Srta. A. Tabia

La reunión estuvo muy animada habiendo sido invitados a la misma familias conocidas de Lumban, Pagsanjan, Cavinti, Siniloan, Santa Cruz y de otros pueblos de Laguna como también de la ciudad de Manila. Entre los presentes estaban: Sra. Alberta de Espiritu, Sra. Trinidad de Mercado, Sr. Teodoro Llamanzares y Sra., Srtas. Guadalupe Llamas, Corona Romasanta, Nelly Crisostomo, Lydia Limuaco, Lilia Lavadia, Paulina Macalos, Maria Laroza, Maria C. Romey, Patricia Linay, Paulina Santa Mina, Felicisima Pereja, Villegas, Visitación Alunos, Anicia Espiritu, Lydia Paraiso, Juana Javan, Milagros Javan, Anastacia Legisma, Sres. Serafin Limuaco, Ildefonso Gomez, Dr. Casimiro Garcia, Delfin Salazar, Dr. Agapito Nadal, Zosimo Fabella, Aurelio Palileo, Pedro Lavadia, Emilio Aquino, Anselmo Yan, M. Yan, Estanislao Fernandez, Manuel Romasanta, Jose de Quinto Dr. Felix G. Yan, Dr. Dominado Gomez, Zenon L. Agarao, Moises T Paraiso, Domingo Valdespinosa, Domingo Marquez, Godofredo Javier Dr. Ramon Kalakas, Vicente Guillateo, Hector Rivera, Fausto Robles, Jose Reyes, Tomas Ibarbia, Damaso Tengco, Porfirio Estrada, Ramon Pamatmat, Juez Fausto Baduria, Aurelio Palileo (hijo), Rufino Ibañez, Teodulo Mercado, Macario Yoseña, Pedro Paraiso y otros.

M. SOTELO
COMISIONES
Y CONSIGNACIONES
P. O. Box 137 Iloilo

Agasajo a concertistas de Negros

Fotografías tomadas durante la recepción y baile ofrecidos por el electo diputado Nicolás Rafols a las concertistas negrenses, Srtas. Angeles Gayoso y Gilda Kilayko, para celebrar el éxito que las dos alcanzaron en Cebú, en el concierto dado el 24 de Octubre. En la fotografía de arriba aparecen las festejadas reunidas en la mesa del buffet con el anfitrión. En el grupo aparecen las Srtas. Remedios Lizares, Vicenta Osmeña, Lilia Kilayko, Flory Granada, Angeles Gayoso y Gilda Kilayko. Entre los caballeros están el gobernador Sotero Cabahug, el diputado Rafols, el Dr. Nicolas Escario, el Comandante Provincial Ramon Gaviola y otros. En el cliche de abajo se ve un grupo de simpatizadores de las dos concertistas que asistieron a la recepción y baile del diputado Rafols. En el centro del grupo están el anfitrión, Hon. Nicolas Rafols y el Gobernador Sotero Cabahug de Cebú.

Notas Provincianas

PANGASINAN

Muerte causada por un cerdo

(Servicio Informativo)
Exclusivo a "La Vanguardia"

Dagupan Pangasinán, 2 de noviembre—Casiano Camba, de 30 años de edad, ha sido muerto y otro individuo resultó gravemente herido en el accidente registrado ayer en la carretera entre Agno y Bani. El camión que entonces llevaba 8 pasajeros y una carga de puercos, chocó violentamente contra un arbol, cuando uno de los puercos que consiguió soltarse, saltó en el asiento del chofer, haciendo que el chofer pierda el control de la manivela.

El pasajero herido es Guillermo Cataban, de 25 años de edad. El chofer Narciso Cabatuan y los otros pasajeros salieron ilesos.

Servidor de hotel es arrestado

Dagupan, Pangasinán, 2 de noviembre.—Elpidio Alcántara, de 19 años de edad, que trabaja como camarero del Oriental Hotel, ha sido arrestado por la policía municipal por supuesto delito de hurto. El arresto se llevó a cabo ayer.

Contra Alcántara ya se ha presentado una denuncia por hurto ante el juzgado de paz esta mañana.

Audiencia sobre el puente de Calmay

Dagupan, Pangasinán, 1.o de noviembre.—La junta provincial ha convocado para el día 6 de noviembre una audiencia sobre la protesta de los vecinos de Dagupan en relación con la construcción de un nuevo puente sobre el río Calmay. El presidente municipal José Calimlim ha convocado anoche una reunión de comerciantes y profesionales, para designar un comité que ha de defender los intereses del municipio en la audiencia.

También la junta provincial ha aprobado otra resolución aprobando la construcción de un puente sobre el río Manat en Binmaley, segun recomendaciones del iDrector A. D. Williams de la Oficina de Obras Públicas. La consignación para este último puente ya está aprobada.

NUEVA ECIJA

Joven víctima de una agresión

Cabanatuan, Nueva Ecija, 2 de

(Continua en la página 8)

Estafeteros de provincias deciden trabajar gratis durante dos meses

Bulacán pagará a los carteros

(Servicio Informativo)
Exclusivo a "La Vanguardia"

Bulacán, 1.o de noviembre.— En vista de las seguridades dadas por el comité de presupuestos del concejo municipal de Bulacán, Bulacán, al efecto de que los sueldos de los tres carteros que trabajan en la estafeta del pueblo, serán pagados, el estafetero Diosdado Nicolás, ha decidido mantener abierta la estafeta del municipio bajo su propia responsabilidad.

La estafeta de Bulacán es una de las que debían de cerrarse desde este día segun órdenes del Director de la Oficina de Correos por insuficiencia de fondos. La orden de cierre, sin embargo, es condicional, permitiendo que las estafetas se mantengan abiertas si los municipios correspondientes se comprometen a pagar el sueldo de los carteros y si el postmaster se aviene a trabajar sin sueldo durante por lo menos dos meses.

Lo que aun no se sabe es si la oficina central de correos tiene el propósito de solicitar la ayuda de los concejos municipales para pagar el sueldo de los estafeteros. El Director de Correos dice en su orden que si el estafetero no está dispuesto a servir sin sueldo, dicho estafetero puede a su discreción cerrar la oficina.

Se sabe en relación con esto que la estafeta de Sibul se ha cerrado este día y que todas las correspondencias para Sibul serán despachadas en San Miguel, Bulacán.

Peñaranda tendrá su estafeta abierta

Cabanatuan, Nueva Ecija, 2 de noviembre.—No obstante la orden dada por el Director de la Oficina de Correos para el cierre de la estafeta de Peñaranda, por el hecho de que dicha estafeta no rinde suficientes ingresos para su sostenimiento, el etsafetero de la misma ha resuelto mantener abierta la oficina hasta el 31 de diciembre de este año, fecha en que entrará en vigor el presupuesto votado para el año 1936.

El estafetero Sr. Silvestre Maraya seguirá prestando servicios sin percibir sueldo durante estos dos meses y más aun se ha comprometido a pagar de su bolsillo los sueldos para los dos carteros del municipio ya que el gobierno no cuenta con fondos para seguir manteniendo la estafeta en operación.

El cierre de esta estafeta es el resultado de la negativa de la Legislatura al no aprobar la petición del Director de Correos para que asigne un presupuesto adicional para reponer los fondos destinados al mantenimiento y operación de las estafetas en provincias que no rinden ingresos suficientes para poder sostenerse.

Por otra parte se ha sabido que el concejo municipal del pueblo ha rechazado la proposición de votar cierta pequeña cantidad para cubrir los sueldos de los dos carteros.

Cierre de estafeta en Irosin, Sorsogón

Sr. Director de "La Vanguardia" Manila.

En Irosin, Sorsogón, se suprimió instantáneamente el correo y no se pudo recibir correspondencia ninguna o mandarla y para poder hacer esto, los vecinos tienen que acudir a Bulan o Bulusan que dista 21 kilómetros.

¿No se podría en nombre de la economía autorizar al Tesorero Municipal o Secretario Municipal, a recibir las correspondencias o que los interesados vayan a recogerlas en sus oficinas? ¿No se podría enviar al Postmaster de Bulan o Bulusan?

En Sorsogón, se han suprimido los puestos de postmaster en Irosin y Pilar. Irosin tiene más importancia que Bulusan en telegramas, giros postales, etc., sin embargo no goza de ese privilegio.

Atentamente,
Feliciano Ejército.

ATENCION

Todos los que posean acciones de cualquiera denominacion con "EL HOGAR," "LA PREVISORA FILIPINA" y "LA URBANA" y que deseen desprenderse o han solicitado el retiro de las mismas, pueden escribirnos especificando la cantidad que tengan. Tenemos una magnífica proposicion que ofrecer que les va a interesar. Escriban a "J. C." P. O. Box 1039, Manila.

MAS CONSTABLES SE ENVIAN A LA CIUDAD

Una compañia de Pangasinan y otra de N. Ecija para la Mancomunidad

(Servicio Informativo)
Exclusivo a "La Vanguardia"

Dagupan, Pangasinán, 1.o de noviembre.—Un destacamento de 40 soldados de la Constabularia mandados por el teniente Gabriel Tomás, ha salido hoy para Manila, para reforzar el contingente que se está concentrando en la capital para la inauguración del gobierno de la Mancomunidad.

Los vecinos de esta provincia que tenían deseos de asistir a las fiestas de inauguración el 15 de noviembre han desistido en su propósito debido a los rumores que corren al efecto de que hay el peligro de un alzamiento hacia dicha fecha. La Constabularia, sin embargo, ha asegurado que tales rumores son infundados y que las ceremonias se celebrarán en medio de completa paz y orden.

Cabanatuan, Nueva Ecija, 2 de noviembre.—Una compañía compuesta de 40 soldados mandados por los tenientes Máximo Nocete y Luis Chavez, ha salido este día para Manila, de acuerdo con las órdenes dadas por el cuartel general de concentrar fuerzas en Manila para la inauguración del gobierno de la Mancomunidad.

El comandante provincial interino, Román Alejandro, juntamente con el teniente Antonio Diano, de la barraca de San Isidro, se hará cargo del mantenimiento de la paz y del orden público en toda la provincia. El comandante Alejandro ha expresado la confianza de que la quietud y el orden que ahora imperan en la provincia subsistirán durante largo tiempo.

MIL PERSONAS EN UN MITIN POR EL ORDEN

Los oradores encarecen la cooperación general para la Mancomunidad

(Servicio Telegráfico)
Exclusivo a "La Vanguardia"

San Miguel, Bulacan, 4 de Noviembre.—Una nutrida representación de todos los elementos de la localidad que se calcula en mas de mil personas, asistio al miting convocado por la Liga Patriótica, celebrado en el barrio de San Vicente, que duro desde las 8:00 hasta las 11:00 de anoche. Los oradores reiteraron la necesidad de union para el mantenimiento de la paz y del orden publicos, y recabaron la cooperación del publico para el éxito del gobierno de la Mancomunidad.

Fueron presentados como oradores el presidente municipal Florentino Viola, el abogado Pablo Manlapit, el concejal Quintin Fausto, Joaquin Galang, Cecilio Basan, Candido Gabriel y Buenaventura Castor.

Manlapit hablo de la necesidad de mas decidida cooperacion de parte del publico para el éxito de la Mancomunidad, diciendo que tal cooperacion es necesaria para seguir luchando por nuestra completa independencia, por la cual se batieron y murieron nuestro padres. Hablo de la protección que la gente del pueblo disfrutara mediante la constitución. Aconsejo que la gente no debe dejarse llevar por la activa propaganda que estan haciendo los elementos radicales y si tienen agravios pueden acudir al gobierno ante el cual todos seran tratados por igual. Tambien invito a todos que presencien la inauguracion de la Mancomunidad, pues las autoridades garantizan completa paz y tranquilidad.

El concejal Fausto, lider sakdalista de la localidad, dijo por su parte que la gente puede estar tranquila pues los sakdalistas no tienen ningun deseo de perturbar el orden publico. Tambien prometio que el sakdai contribuira en la medida de sus fuerzas para hacer de la Mancomunidad un éxito.

Joaquin Galang, que acudio al miting en representacion del Alcalde Posadas, trasmitio a los vecinos de San Miguel las felicitaciones del Alcalde. Un miting parecido se celebro en el pueblo de San Ildefonso, Bulacan, ayer tarde.

La liga también celebró mitin en San Ildefonso, con quinientas personas presentes, siendo oradores Regino Arsinos, Joaquin S. Galang, Diego Cuevas (presidente municipal), Cecilio Basan y Pablo Manlapit. Anoche la liga celebró asimismo mitines en Bigaa, Quingua y Meycawayan.

UN CHOFER QUE MATA A UN NIÑO, VAPULEADO

(Servicio Telegráfico)
Exclusivo a "La Vanguardia"

San Miguel, Bulacan, 4 de noviembre.—Una querella por homicidio por imprudencia temeraria se ha presentado contra Moises Francisco, de 30 años, de Cabanatuan, este dia. La querella fue suscrita por la Policia de esta localidad ante el Juez de Paz Javier Pabalan. Poco despues de presentada la querella, Moises Francisco salio en libertad bajo fianza.

Mientras guiaba su automovil No. 31-622, a lo largo del camino provincial de este municipio, en la tarde del sabado pasado, Moises atropello y mato al niño Leonardo Ventura, de 5 años, y residente en este pueblo.

Moises fue agredido y por poco fue muerto por la familia del chiquillo. Solo la intervencion de la policia le salvo de la familia enfurecida.—Gabriel.

Ordenacion de un sacerdote

Fotografía tomada después de la ordenación del nuevo sacerdote Rev. P. Rufino Felipe, que aparece en el centro de la fotografía. Solemnes ceremonias se celebraron, con motivo de este acontecimiento en la iglesia católica de Malolos. El nuevo ministro del Señor fué apadrinado por la Sra. Esperanza L. de Osmeña, el Dr. Domingo R. Tablan, el Rev. Angel Cruz, el Rev. Vicente Fernandez, Monseñor José Jovellanos, Rev. Osmundo Lim y el cura párroco de Paombong.

Una función a beneficio de las escuelas en el pueblo de Ilog

(Servicio Informativo)
Exclusivo a "La Vanguardia"

Ilog, Negros Occidental, Octubre.—Con un lleno rebosante compuesto del mas visible elemento del pueblo, celebrose en el espacioso salones de actos del I. P. A. un drama titulado "Hijos en Venta" (Sons for Sale) en la noche del 25 de Octubre 1935.

Hubo entusiasmo entre todos; los estudiantes del Ilog Private Academy, particularmente los participantes de la pequeña obra dramatica cuyo titulo de por si es muy llamativo para ellos mismos, y para los padres de familia. Alli todos ellos! que inundaron materialmente los estrados de la escuela desde horas antes del comienzo, vivos en deseo de admirar hasta los ultimos detalles de la obra.

Los pequeños artistas estuvieron muy acertados en los papeles que les corresponden individualmente, gracias al decidido empeño de las Srtas. Angelina Juntado y Apolinaria Carbonell maestras de la I. P. A. y de las escuelas publicas de Ilog respectivamente.

El programa que comienzo a las 8:00 p.m. fue como sigue:

Primera parte—

1. Preludio de la Orquesta
2. Observaciones—por el Sr. Alvaro Gomez, director I.P.A.
3. Trio—por Pacifico Bolneo, Exequiel Calvo y Tranquilino Jamandre
4. Solo en Arpa—Sr. Leon Villanueva
5. Vocal Solo—Sr. Antonio Abanilla
6. Duo—niños E. Bolneo y A. Ramos
7. Quarteto—Sres. A. Abanilla, D. Bando, L. Villalva y A. Leonardia.
8. Primer Acto "Hijos para Vender"

Segunda parte—

1. Ejecucion de la Orquesta
2. Vocal solo—por el Sr. Pedro Gorrosin
3. Banjo solo—por el Sr. Salvador Vargas
4. Duo—Sres. D. Bando y L. Villalva
5. Segundo Acto "Hijos para en Venta".

REPARTO

Los hermanos estudiantes en la Universidad

Jose—Pacifico Bolneo
Abelardo—Procopio Vicencio
Crispin—Jorge Arroz
Juan, el lavandero—Abner Dionzon
Cornelio, el amigo—Tranq. Jamandre
Don Vicente, el padre—Exequiel Calvo

Las niñas residentes de los Dormitorios

Elvira—Srta. Amparo Chua
Consuelo—Srta. Rosalinda Garcia
Lourdes—Srta. Pilar C. Arroz
Don Mariano, el padre—Serafin Opong
Sr. Alfredo Leonardia: Director.

El Daet Stadium inaugurado con encuentros que terminan en k. o.

(Servicio Informativo)
Exclusivo a "La Vanguardia"

Daet, Camarines Norte, 26 de octubre.—El programa inaugural del "Daet Stadium" de este munisipio llevóse a cabo anoche ante varias centenas de personas. Excepto el main event y el semi-final, todos los encuentros terminaron en knock-out.

En el encuentro principal, Big Market venció por puntos a Rush Bede. Tal fué la decisión dictada por los 4 de los cinco arbitros nombrados para este encuentro. Uno de los jueces votó por un empate. La decisión fué objeto de una protesta de parte de los partidarios de Rush Bede, que reclaman que éste debía ganar la pelea. En los comienzos, desde el primero al tercer round, la lucha era lenta y sosa limitándose los contendientes a exhibir posturitas e intercambiar algunos jabs de tanteo. Los rounds restantes fueron, sin embargo, mas movidos y animados en que los dos se propinaron golpes de verdad, aunque sin serias consecuencias para ninguno de los contendientes. Cuando al terminar el octavo y último round la mayoría de los jueces decidió en favor de Big Market, los simpatizadores de Rush Bede protestaron reclamando que la victoria debia adjudicarse a favor de éste. Muchos de los presentes eran de parecer que un draw era más aceptable, pues si bien es verdad que Big Market tenia mas puntos a su favor, Rush Bede, en cambio, era más agresivo.

En el semi-final Tiger Robles y Strong Tarzan empataron. Este encuentro que estaba concertado en seis rounds terminó en el cuarto por un alegado foul de que se quejó Strong Tarzan. Estaban en un clinch cuando por un falso movimiento cayeron los dos rodando en el suelo. Tarzan ya no quiso levantarse alegando que habia sido objeto de un golpe en la región prohibida, cosa que fué confirmada por los jueces, si bien con la aclaración de que el foul fué accidental y no intencional. Strong Tarzan ya no quiso seguir peleando no obstante haberle dejado descansar.

En los otros números del card, Joe Banahaw noqueó a Speed Mercedes en el primer round; Small Bubble Gum venció a Small Ayala por t. k. o. en el primer round; y Fighting Inso eliminó a su rival Rush Friday tambien via K. O. en el tercer asalto. Todos estos encuentros estaban señalados para cuatro rounds.

EN GUAGUA SE HAN FORMADO YA LAS RONDAS

El mismo jefe de policia está encargado hoy de la organizacion

(Servicio Informativo)
Exclusivo a "La Vanguardia"

Guagua, Pampanga, 4 de noviembre.—Bajo la supervisión del mismo jefe de policía, Sr. Santiago Chincuangco, se están organizando ya las rondas contra-incendios en toda la provincia y barrios de este pueblo. La gente de aquí, así como las autoridades municipales está convencida de que gracias a la vigilancia prestada por las rondas organizadas el fuego ha causado muy pocos destrozos en este pueblo durante la pasada temporada de calores.

El jefe de policía ha anunciado que para la próxima temporada de calor el servicio de rondas no solamente se constituirá en la población sino que hará extensiva a los barrios donde hay nutrida población. Las autoridades dicen qde las rondas no solamente significa prevención contra el fuego sino que también sirve de guardia contra los ladrones.

Según los planes ahora bajo estudio, en cada barrio se organizará un centro de ronda que estará bajo la dirección de los tenientes regidores. Todos los vecinos serán instados a prestar servicios y hacer la ronda en determinadas horas de la noche. Las rondas no solamente tendrán el deber de combatir el incendio sino también prevenirlo, mediante recorridas y llamar la atención de los dueños de las casas cuando por descuido se quedan dormidos olvidándose de apagar sus lámparas y antorchas de petróleo.

Forman parte del plan hoy bajo estudio el levantamiento de fondos para proveer de café y pan a los que hacen guardia por las noches. El municipio tiene el propósito de pedir contribución voluntaria de los vecinos.

En cuanto a los policías municipales hay el propósito de instruirles para que inspeccionen periódicamente los depósitos de gasolina y otros combustibles dentro del pueblo para asegurarse de que dichos depósitos no constituyen peligro para la seguridad del pueblo.

Quizas Hoy

AHORA 20 ctvos.
Caja de 6 Tabletas

EX-LAX—el laxante en forma de dulce de chocolate, preferido por millones de personas precavidas para conservarse aptos fisícamente, el primer paso importante para mantener la buena salud. EX-LAX es facil de tomar, obra eficaz y agradablemente. A los niños les gusta EX-LAX, asi como a los adultos.

La próxima vez que sienta pesadez de cabeza, desganado, bilioso; la siguiente vez que deje de deponer, tome una o dos tabletas de EX-LAX. El mejor tiempo es al acostarse.

20 centavos—En todas las Boticas.

Cada tableta contiene: 2 granos de phenolpthalein.

Protege DE MUCHAS MANERAS

RESFRIADOS · TOS · DOLOR DE GARGANTA · PICAZON · PICADURAS DE INSECTOS

● En el aire pululan microbios dañinos, portadores de infecciones y enfermedades. El Antiséptico Listerine, innocuo a los tejidos humanos, destruye esos microbios. En forma de gárgaras ayuda a evitar los resfriados, el dolor de garganta y la tos. Aplíquelo a cualquier cortadura, quemadura o magulladura para efectuar una perfecta limpieza y evitar infecciones. Es ideal para la erupción y picazón causadas por el calor, para las picaduras de insectos y otras dolencias.

El Antiséptico Listerine tiene muchos usos. Tenga siempre un frasco a la mano y úselo a menudo.

ANTISEPTICO LISTERINE

EN 15 SEGUNDOS, MATA 200,000,000 DE MICROBIOS

Cada 100 gramos contiene: Thyme, 0.16 gm.; Eucalyptus, 0.19 gm.; Baptisia, 0.10 gm.; Gaultheria, 0.10 gm.; Mentha, 0.10 gm.; Acido Borico, 2.90 gm.; Acido Benzoico, 0.10 gm.; Ethyl Alcohol 25.00 gm.; Agua, 71.50.

LAS Nuevas y Perfeccionadas Bujias Champion hacen que toda máquina funcione mejor. Instale un juego hoy. Observe cuanto mejor funcionara su máquina, demostrándole más elocuentemente que las meras palabras por que las Champions superan y se venden más en todas partes del mundo.

Distribuidas por
BACHRACH MOTOR CO.
Manila

GONO-KIL INYECCION y PILDORAS
Para el tratamiento de las Infecciones Genito-Urinarias.
DEPOSITO CENTRAL: BOTICA DE STA. CRUZ, PLAZA GOITI, MANILA
Formula for Pills: Santalol Lactic Ester 20%; Kawakawa 20%; Hexamethylentetramin 2%; Licorice root 20%; Excipiens 38%. Formula for Injection: Colloidal Silver 1%.

M.E.C.D. 2016

TORRES CREE HABER VISTO OTRA ANOMALIA

Pero algunos colegas suyos dicen que nada anomalo hay en el presupuesto

Un revuelo han producido en el City Hall y entre los mismos miembros de la Junta Municipal, observaciones que el Concejal Antonio C. Torres hizo en el curso de una conversación con el Capitán Jacinto Lorenzo, jefe del departamento de bomberos sobre el "total desorientador" de gastos del departamento de bomberos, P500,000 como aparece en el "budget" de todos los años.

La opinión ha quedado dividida y mientras unos se escandalizan de que el Concejal Torres haya llegado a ver en esto una aparente anomalia, diciendo que todo es "falsa alarma", otros apoyan al Concejal Torres, diciendo que "está bien que al pan se llame pan y al vino, vino", no incluyendo el pago de P350,000 a la Meralco en el servicio de bomberos.

En el primer grupo figuran el Concejal Pascual Santos y el Concejal Mateo Herrera. Estos son los que hablan de "falsa alarma". El Concejal Pascual Santos va más allá y dice "noticias baratas que se dan a la prensa". Si ahora solamente ha descubierto Torres esto, entonces qué hizo en sus siete años de concejal?—pregunta. También dice que en el departamento de bomberos todo está detallado, y está detallado que los P350,000 son para pago de alumbrado público.

En el segundo grupo figuran amigos y líderes del Concejal Torres y funcionarios también del City Hall. Estos dicen que el tesorero de la ciudad es el pagador de todas las obligaciones de la ciudad y por qué no es este el que paga los P350,000 a la Meralco, sino el jefe de los bomberos? Esta es una obligación de la administración, alegan.

Luna hablara ante el Columbian Institute

El diputado electo de Mindoro, Hon. Juan Luces Luna, sera el huesped de honor y orador en la concertacion de la Asamblea Nacional Menor del Columbian Institute, fijada para el 11 de Noviembre.

Presentara al huepesd de honor, Teotimo O. Gonzales, un miembro de la facultad mientras que Pedro V. Guerrero presidira el acto. La parte musical del programa corre a cargo de la Srta. Lilia Senador.

El Dr. Bantug regresara de España este mes

El Dr. José P. Bantug, jefe de la división de publicidad de la Oficina de Sanidad, estara de vuelta a fines de este mes, procedente de España, juntamente con su familia. El Dr. Bantug asistió, como delegado de Filipinas, al Congreso Cientifico Internacional, en Madrid.

El Dr. Bantug ha recorrido ciudades de Europa y en una carta dirigida a un amigo en esta capital ha informado que sus conferencias sobre Filipinas y el progreso de la ciencia medica en estas Islas despertaron profundo interes en España. El Dr. Bantug esperaba estar de vuelta antes de la inauguración de la Mancomunidad.

Canada recibe bien al nuevo gobernador

(De la Agencia Reuter)

Quebec, 3 de noviembre.—Grandes multitudes esperaron este dia la llegada del barco "Duchess of Richmond" que trae al nuevo gobernador general, Lord Tweedsmuir.

El primer ministro recibio a Lord Tweedsmuir, y despues el nuevo gobernador general inspecciono una guardia de honor de tropas franco-canadienses. Despues se dirigio en automovil a la historica camara legislativa, donde hizo el juramento de su cargo.

En un discurso de bienvenida, el premier declaro que el nuevo gobernador, como Juan Buchan, el famoso escritor, habia sido un amigo familiar de muchos hogares canadienses durante muchos años.

Lord Tweedsmuir, en contestación, expreso su admiracion por los logros realizados por el pueblo canadiense y su confianza en el porvenir lisonjero de Canada.

Timo contra los que van a Mindanao

La existencia de un timo organizado que tiene por objeto explotar a los futuros emigrantes a Mindanao, ha sido revelada en la división de "land settlement" del Departamento del Trabajo. Se han presentado quejas en la oficina del defensor publico de Ilocos Norte, Ramon Romero, contra Arcadio Lorenzo, de Laoag, Ilocos Norte, y Fortunato Duldulao, de Vigan, Ilocos Sur, los cuales son denunciados por el hecho de haber estado cobrando un impuesto de P2.50 a toda persona que solicite, por conducto de sus oficinas, terrenos en la isla de Mindanao, segun resultado de las investigaciones practicadas por Hilarion Silayan, jefe de división del Departamento del Trabajo.

Unas 300 personas de Santa han pagado el impuesto de P2.50, para ser incluidos en la lista de futuros emigrantes a Mindanao. Este timo ha sido descubierto, cuando los solicitantes acudieron al Departamento del Trabajo para averiguar si sus solicitudes de homestead han sido debidamente cursadas.

El Departamento del Trabajo advierte al publico que en lo sucesivo procuren ser mas cautos y no suelten dinero hasta que sus solicitudes esten debidamente aprobadas.

TOPICOS IMPORTANTES RELACIONADOS CON EL GOBIERNO, DISCUTIDOS

Conferencias entre Dern y Murphy.- El Secretario elogia a las tropas de "scouts" filipinos

Asuntos importantes que tienen relación con el gobierno de Filipinas, particularmente la organización de la oficina del alto comisionado americano fueron discutidos en las conferencias del domingo y ayer entre el Secretario de Guerra George H. Dern y el Gobernador Murphy, de acuerdo con los informes obtenidos ayer en Malacañang.

El Gobernador Murphy, segun se tiene entendido, sometió un informe verbal al Secretario relacionado con las condiciones generales en Filipinas. El Gobernador también celebró ayer una conferencia con el General Cox, jefe de la oficina de asuntos insulares.

Se cree que el Secretario Dern y el Presidente Quezon celebrarán una conferencia tan pronto como este último se haya restablecido de la enfermedad que le obligó a guardar cama por algunos días.

El Gobernador Murphy está actualmente atareado en dar cima a los asuntos que tiene actualmente pendientes. Su trabajo ha sido doblemente difícil porque tiene que actuar sobre muchos proyectos aprobados en la pasada sesión de la Legislatura antes de dejar su puesto actual de jefe ejecutivo y asumir su nuevo cargo de alto comisionado.

Dern elogia a los "scouts"

Las tropas de "scouts" filipinos así como las tropas americanas recibieron un elogio del secretario de guerra George H. Dern en la revista militar celebrada ayer mañana en su honor en el Fuerte McKinley.

"Jamás he visto tropas de mejor aspecto o que marchen mejor", declaró después de la revista.

El General Brigadier Alfred T. Smith, comandante de la división filipina en Fort McKinley, recibió al Secretario Dern a la entrada de la reserva y le condujo al campo de revista donde las tropas estaban en formación bajo el mando del General Brigadier John L. DeWitt, de la 23.a brigada.

Cuando el Secretario pasó en dirección a la tribuna, las tropas presentaron armas, la banda tocó la marcha y se hizo el disparo de 19 salvas en honor del Secretario.

El General DeWitt dió luego el mando a las tropas para el desfile y batallón tras batallón de scouts filipinos pasaron delante del jefe del departamento de guerra demostrando en su parte los resultados de sus años de entrenamiento militar en el ejército americano.

El General DeWitt encabezó la parada y luego se apartó de la línea para unirse al Secretario de Guerra y al General Smith en la tribuna. Detrás de él venía el 45.o de Infantería dirigido por el Coronel Reginald H. Kelly, el nuevo comandante que llegó el jueves por el transporte "Grant". El Teniente Coronel Matthew J. Gunner estaba a la cabeza del 57.o de Infantería que venía después.

Tan pronto como el último soldado pasó delante de la tribuna, el Secretario, los Generales y sus ayudantes se volvieron para ver el resultado del programa de motorización del departamento de guerra, del cual el Secretario Dern ha sido responsable en no pequeña medida. A lo largo del camino al norte del campo de revista los doscientos vehículos de motor que componían la caravana de los regimientos y de la división, pasaron uno por uno.

MUCHOS JOVENES SE HACEN CONSTABLES

Trescientos cincuenta de los cuatrocientos que se necesitan, reclutados

La jefatura de la Constabularia ha dado cuenta hoy de que la animación entre gente joven para alistarse en la Constabularia es tanta que en pocos días han sido aceptados en las barracas de Gagalangin 350 soldados de los 400 que se necesitan para este año.

Solo falta cubrir los puestos de 50 soldados para llegar a la cuota de 400. Estos soldados son parte de los 2,000 que se agregarán a las fuerzas de la Constabularia, segun se dispone en una ley recientemente aprobada. El resto será reclutado el año que viene, a medida que los fondos para este fin se hagan disponibles.

Los requisitos para ser admitido como soldado de la Constabularia son que el solicitante debe tener por lo menos 160 centímetros de estatura; debe ser graduado, por lo menos, de una escuela elemental; debe tener no menos de 18 años ni más de 30 años de edad; tener buena apariencia, buena salud y buena reputación. Cualquiera que haya sido convicto de algun delito será rechazado.

Duarte, el que protegio a Mabini en Guam, enterrado

El entierro del periodista, capitan Pedro Duarte que ayer entregó su alma al Creador, victima de un ataque al corazon, se llevó a cabo esta mañana a las diez, con la asistencia de todos sus parientes y amigos que formaban un cortejo funebre numeroso y distinguido.

El cortejo partio a las 10 de esta mañana de la Funeraria Quiogue en la calle Azcarraga y se dirigio al Cementerio del Norte donde se hizo el sepelio.

El capitan, que murió a la avanzada edad de 74 años fue el ultimo superviviente del destacamento de españoles que durante la guerra entre Estados Unidos y España defendio la isla de Guam. Era entonces capitan del ejercito español.

Fue un protector de Apolinario Mabini, el Sublime Paralitico, durante el destierro de los presos politicos filipinos en Guam, y con su influencia en la apartada isla, procuró que el Cerebro de la Revolución recibiera un trato mejor de los jefes encargados de la custodia de los presos.

La influencia del finado en aquella isla se debe no solamente al rango que ocupaba en el ejercito español, sino tambien al elevado cargo que habia desempeñado. Fué secretario de dos gobernadores de la isla, hermanos, primero del gobernador Don Jacobo Marina, y luego de Don Juan Marina.

El difunto tenia muchos amigos americanos entre los que residen en el pais y que pertenecieron al ejercito invasor. Entre estos se mencionan al que fué cabo del ejercito americano J. P. Heilbronn, Amos G. Bellis, el Teniente A. J. Brazee, y el ex-soldado C. P. Jarman.

El ataque de los americanos contra Guam se efectuó el 21 de Junio de 1898, cuando el buque Charleston apareció en las playas de aquella isla y comenzó a bombardear el fuerte.

Como en aquellos tiempos los informes se trasmitían con mucha lentitud casi cada seis meses, el Comandante del Fuerte de Guam no sabía que se habia declarado la guerra entre America y España y creyó que los cañonazos eran meras salvas. Cuando el comandante vió que las bombas caian en el fuerte creyó que el buque americano se excedía en sus saludos y que por algun error usaba balas verdaderas.

El comandante llamo al capitan Duarte que entonces estaba desayunando con su esposa, mandandole en un bote al buque Charleston y para que se viera con el comandante y le dijera que el fuerte no ppodía contestar sus saludos por falta de balas.

A bordo el Capitan Duarte fué retenido como prisionero y entonces se enteró de que se habia declarado una guerra entre America y España. No fué devuelto ya al fuerte, pues fué conducido a Manila donde se le retuvo por un año.

Un postumo articulo de colaboracion del finado a la Vanguardia se publica a continuación.

TEMAS DE ACTUALIDAD

Miremos serenamente al futuro

Por PELLO

(Nunca ha sido tan apropiada la forma del titulo de este articulo como ahora. Las letras blancas resaltan sobre un fondo negro, el color de la muerte. Estas columnas estan de luto pues las manos que hace poco pergeñaron estas lineas, yacen ahora yertas y sin vida. Pello es Don Pedro Duarte, que despues de ser Comandante de la Fortaleza española en Guam, se quedó en Filipinas dedicandose al periodismo hasta ayer en que victima de un ataque cardiaco paso a mejor vida. Durante estos ultimos tiempos estuvo contribuyendo a las columnas de La Vanguardia con articulos sobre economia, especialmente sobre minas, y el siguiente articulo es el postumo.)

Al entrar el país en un nuevo régimen es natural que nos preocupe el futuro con la serie de problemas en cuya solución estamos interesados todos. Entre ellos el más importante es el económico.

No hizo más que anunciarse que vendría ese régimen de responsabilidad y ya los alarmistas se mostraron emocionados y montando en un pesimismo infundado dejándose llevar de esa emoción, nos presentaban el porvenir con los colores más negros intentando prepararnos para aceptar la ruina y la miseria. Desde luego, entre esos alarmistas se cuentan los profesionales del miedo; los cucos en politica; los vivos que creen sus intereses privilegios amenazados y los que faltos de preparación y serenidad de juicio, no pueden discernir con la claridad y lógica necesarias. Todos esos alarmistas consiguen producir un desasosiego y temor que no tienen base y que es facil neutralizar.

Uno de sus temores para el futuro se basa en la supuesta baja de los ingresos que pondria en peligro el presupuesto de gastos actual, lo cual ha de dar como resultado natural la reducción de dichos gastos con el consiguiente aumento del desempleo, o una reducción de la potencia adquisitiva y en los servicios públicos más vitales, o todo eso junto. Si la producción nacional se estimula, los ingresos en el tesoro no sufririan sensible baja y si se desalienta la empleomania se aumentarian los productores a costa de los consumidores: el equilibrio necesario vendria naturalmente.

El temor de no poder colocar nuestra producción nacional, una vez realizada la autonomía politica con su secuencia aduanera consiguiente, quedaría neutralizado con una atinada previsión y habilidad en los hombres que han de dirigir la nación por la nueva vía. Producir en abundancia y lo bastantemente barato para sostener la competencia en el extranjero es uno de los objetivos que hay que perseguir. No podemos trasladar nuestras islas afuera de la vecindad en que Dios nos colocó y a esa circunstancia importantisima de lugar debemos atenernos para nuestra lucha económica. En esta vecindad tenemos paises que producen en abundancia y con baratura, algunos de ellos productos similares a los nuestros para la exportación; y para competir necesitamos producir tan barato como ellos o vivir de caridad bajo un privilegio económico protegido que nos llevaria a la larga a una situación de verdadera servidumbre.

De los anteriores párrafos se deduce que si nuestros dirigentes han de cumplir con aquella obligación a que aludimos, nosotros debemos también cumplir con la nuestra, con nuestras propias fuerzas, con nuestras iniciativas y con un espíritu de sacrificio y trabajo inteligente como lo hacen nuestros vecinos y competidores; olvidando la antigua creencia de que el Gobierno ha de ser siempre una especie de curador nuestro, preceptor de menores desvalidos e ineptos para vivir por si mismos.

Una vez establecido el nuevo régimen debemos tener presente la responsabilidad que hemos pedido, conseguido y aceptado, para hacer frente a las futuras contingencias con serenidad de juicio, previsión y fortaleza. Asi demostraremos a los alarmistas interesados que nos hacemos cargo de nuestras nuevas obligaciones y que sabremos cumplirlas para nuestro bienestar como nación.

CAMPAÑA MAS TENAZ CONTRA LOS BANDIDOS

Apenas se inaugure el nuevo gobierno, habra una batida vigorosa

Cuando las asignaciones de los soldados y oficiales de la Constabularia sean permanentes, lo que será un hecho apenas termine la inauguración del nuevo gobierno de la Mancomunidad, la Constabularia emprenderá una campaña más decisiva contra dos grupos de bandidos que han estado evadiendo el arresto desde hace tiempo y que han puesto en peligro las vidas de pacificos residentes. Estos grupos de bandidos son los de Encallado y Asedillo en Laguna y Tayabas, y el de Dimakaling en Lanao.

La gente que reside en los sitios infestados por estos bandidos ha estado continuamente temiendo por sus propiedades y sus vidas, por las constantes amenazas que han estado recibiendo de los bandidos sino se unían con ellos o si no contribuían para su mantenimiento.

En Lanao, hay informes de que la gente, sobre todo la que está alejada de la protección de la Constabularia, tiene tanto miedo a la banda de Dimakaling que contribuye constantemente para la manutención de éste y en cambio deja de pagar sus obligaciones al Gobierno.

Hasta ahora no se ha declarado una campaña más decisiva contra estos bandidos, según se ha declarado, por el continuo cambio de asignaciones de compañías de la Constabularia, hecho estos últimos días.

Osias presidira una Sociedad en La Union

El ex comisionado residente, Camilo Osias, diputado electo de la Union, encabeza una organizacion de fines de bienestar social y religioso, registrada en la Oficina de Comercio bajo el nombre de La Union Civic League, Inc.

Los incorporadores de la sociedad son los siguientes: Camilo Osias, presidente de la Junta de Directores; Gabino Tabuñar, Enrique Sobrepeña, Agaton Yamzon, Tomas Lasmarias, Francisco Zandueta, Anacleto Diaz, Antonio Aquino, Rosendo Subido, Domingo Bermudez y Macario Ofilada.

Funcionarios ejecutivos de la corporacion seran los Sres. Antonio Aquino, presidente; Anastacio de Castro, vice-presidente; Rosendo Subido, secretario; Felix Ladda, tesorero; y Domingo Bermudez, Froilan M. Maglaya y Lucilo Aquitania, presidentes, respectivamente, de los comites de afiliacion, publicidad y sociedad.

La afiliacion sera por invitacion.

El Secretario Sison se siente orgulloso de la Constabularia

Una revista en su honor dada esta mañana

"Le felicito a usted por dirigir una organización tan excelente". Así se expresó esta mañana, el Secretario del Interior, Hon. Teófilo Sison, al Cor. Guillermo B. Francisco, poco después de una revista militar celebrada por la Constabularia en su honor, en el Harrison Park, y en la que tomaron parte cerca de mil soldados constabularios venidos de todas partes de las islas, y en la que tomaron parte también los cadetes de la Academia Militar de Baguio y un batallón de soldados moros.

La revista militar fué excelente al decir de muchos, y el Secretario Sison, así como otros funicionarios se mostraron muy satisfechos del acto.

El Harrison Park se llenó de gente ávida de ver lo que pueden hacer nuestros soldados, pues desde que el General McArthur, a su arribo a este país, declaró que la Constabularia va a ser el núcleo del futuro ejército de Filipinas, toda la atención se concentró en esta institución.

En la revista militar de esta mañana se demostró también el trabajo que pueden hacer las ametralladoras en un caso dado, demostración que se hizo por un grupo de soldados. Cuatro unidades con su ametralladora cada una hicieron la demostración a satisfacción de todos los presentes.

Otra revista militar se dará el 9 de este mes en honor al Gobernador General Murphy.

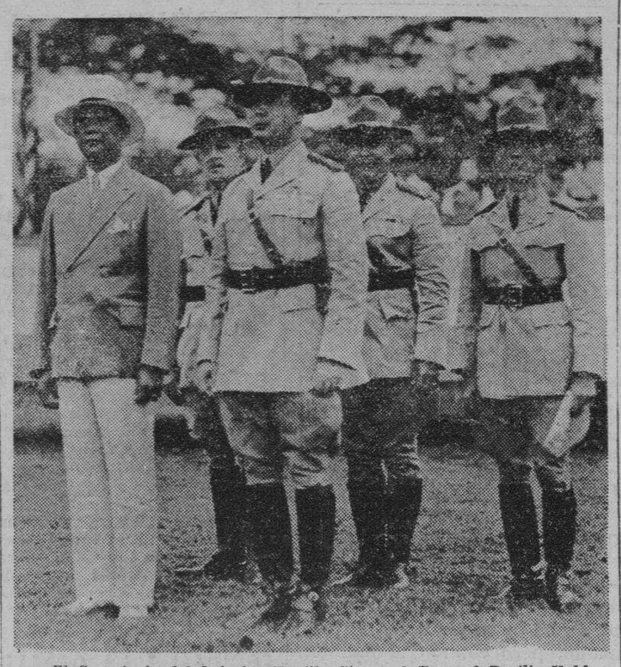

El Secretario del Interior Teofilo Sison, el General Basilio Valdes, el Coronel C. E. Livingston, el Comandante Federico Oboza y el Teniente Vicente Torres, retratados mientras presenciaban la revista militar que se dió esta mañana por la Constabularia en el Harrison Park en honor del primero.

Esta es la compañía de soldados constabularios moros venidos de Jolo para tomar parte en la parada por la inauguración del nuevo Gobierno el 15 de Noviembre, y que esta mañana llamó poderosamente la atención del gentio que vio la parada militar en honor al Secretario Sison. El Comandante Luis Ramos comando a los soldados moros.

Otras candidatas pugnan por ocupar un alto puesto

(Continuacion de la pagina 1)

dianoche del 15 de diciembre.

La Sra. Carmen A. de Melencio con 6,286 votos registrados a su favor, sigue manteniendose en el quinto puesto con indicios de que dentro de esta semana puede que gane el cuarto puesto.

Otras que registraron este dia votos adicionales son:

Srta. Maria Villanueva, 3,070; Srta. Maria Carmen Cabral, 1,500; Srta. Conchita Chuidian, 1,450; Srta. Cecilia Nepomuceno, 550; Srta. Pansicay Geta, 500; Srta. Lulu de la Paz, 250; Srta. Melba Platon, 150; y Sra. Lourdes C. de Razon, 100.

Las nuevas nominadas son: Sra. Rebecca de Kamora y Sra. Elisa M. de Singson, con 600 votos cada una.

El estado actual de las candidatas es como sigue:

Srta. Paquita Villa-Real	200,670
Sra. Luisa F. de Lichauco	153,790
Srta. Corazón J. Fajardo	122,510
Sra. Rosario G. de Borromeo	114,955
Sra. Carmen A. de Melencio	92,836
Srta. Dativa Corrales Tan	55,055
Srta. Cecilia Javier	52,000
Srta. Paz Ancheta	27,025
Sra. Julia Y. de Cristobal	22,525
Sra. Ludivina T. de Gonzales	17,800
Sra. Socorro I. de Padilla	17,556
Srta. Melba Platon	15,200
Srta. Cecilia G. Nepomuceno	13,555
Srta. Ramona S. Belleza	12,600
Srta. María Villanueva	11,695
Srta. Marina T. Lopez	10,920
Srta. Pacita Joaquin	10,125
Srta. Rosario T. Gonzales	9,575
Dra. Elvira M. Robles	9,510
Srta. Amparo Zalamea	8,840
Srta. Lulu de la Paz	8,655
Srta. Piling T. Deacosta	8,650
Srta. Matilde Z. Rivera	8,650
Srta. Carmencita Chuidan	7,700
Srta. Amelia Navarro	7,325
Srta. Concepción A. Aguila	6,900
Srta. Remedios Quiogue	6,750
Dra. Fe del Mundo	5,540
Sra. María C. de Viaplana	5,400
Srta. Soledad Llige	5,150
Srta. Purificación Rocamora	4,400
Srta. Reynalda de Jesús	4,375
Srta. Nelly X. Burgos	4,150
Srta. Manolita Candelaria	4,050
Srta. Asunción Somo	3,950
Srta. Sofía Lazatin	3,850
Sra. Aurora R. de Recto	3,700
Srta. Aida Nadurata	3,550
Sra. Felicidad A. de Panis	3,450
Srta. Gregoria Valero	3,300
Sra. Sofía de Veyra	3,300
Sra. Pepita S. de Serafica	3,250
Srta. Marina Ongpin Luna	3,250
Sra. Lourdes C. de Razon	3,250
Srta. Roquesa R. Ciocon	3,225
Sra. Socorro L. de Liboro	3,150
Srta. Emilia Valenzuela	3,150
Srta. Pansicay Geta	3,000
Srta. María Carmen Cabral	2,870
Srta. Pura Torres	2,800
Sra. Virginia W. de Alcazar	2,750
Srta. Benjamina Bustos	2,700
Sra. Alicia S. de Quirino	2,700
Srta. Monina Acuña	2,637
Srta. Aida R. Ochoa	2,600
Srta. Felicita Villavicencio	2,550
Srta. María Terrenate	2,450
Srta. Natividad Mariño	2,300
Srta. Pilar B. David	2,250
Srta. Flora Ongpin	2,200
Srta. Helen Bennett	2,200
Srta. María Martha Albert	2,150
Srta. Esperanza Garma	2,100
Sra. Pilar P. de Española	2,050
Srta. Carmen A. Batacan	2,000
Srta. Dahlia Liban	1,950
Srta. Angela Cabrera	1,900
Srta. Rose Finnigan	1,860
Srta. Elisa Sotto	1,800
Sra. Angela V. de Ramos	1,800
Srta. Alejandra A. Reyes	1,750
Srta. Nena Rodriguez	1,700
Srta. Senecia Yuhico	1,650
Sra. Magdalena V. de Santos	1,600
Srta. Carmen R. Gregorio	1,600
Sra. Antonina P. de Timonera	1,550
Sra. Raymunda P. de Almeida	1,550
Srta. Remedios Castro	1,550
Srta. Piedad Rocha	1,520
Srta. Resurrección Rama	1,500
Sra. María R. de Nicomedes	1,500
Sra. Mercedes de Magsaysay	1,500
Srta. Paz Segovia	1,500
Srta. Consuelo M. Hernandez	1,500
Srta. Generosa Benedicto	1,500
Srta. Josefa Teves	1,500
Dra. Gregoria Trijo-Dioquino	1,500
Srta. Natividad Ortañez	1,500
Srta. Cristeta Marquez	1,500
Srta. Ida B. Agdamag	1,500
Sra. Henriett R. de Montesa	1,500
Sra. Cecilia S. de Gomez	1,500
Dra. Cesarea M. Goduco	1,500
Srta. Genoveva Torres	1,500
Srta. Lily Martinez	1,500
Srta. Clarita F. Estrella	1,400
Srta. Rita Alviar	1,400
Sra. Antonia C. Garrido	1,350

Srta. MARIA VILLANUEVA

Srta. Matilde Isidro	1,300
Dra. Paz Mendoza-Guazon	1,300
Srta. Esperanza C. Ouano	1,300
Srta. Dolores Imperial	1,300
Sra. Trinidad F. de Legarda	1,200
Sra. Luisa B. de Gavino	1,200
Srta. Angelica Melencio	1,200
Srta. Delia Badilla	1,150
Sra. Leonila F. de Sagun	1,090
Srta. Pacifica Velozo	1,085
Srta. Leonisa Ocampo	1,050
Srta. Cleofe N. Melo	1,050
Srta. Caridad M. Martinez	1,000
Srta. Juanita Borrome	1,000
Srta. Canuta Acuña Barrios	1,000
Sra. Juliana C. de Pineda	1,000
Nuevas Candidatas	
Sra. Rebecca de Kamora	600
Sra. Elisa M. de Singson	600

La "Nepa" da hoy la bienvenida a Villamin

Abdon Llorente, Gerente de la Nepa, da la bienvenida a Vicente Villamin.—Dice:

"Deseo dar la bienvenida a Vicente Villamin, no como a quien hace campaña en los Estados Unidos por los vastos intereses, sino como a filipino interesado en estudios economicos. No deseo llamarle ecnomista pues si seguimos la definicion del profesor Tugwell sobre ese termino, Villamin y otros compatriotas no pueden ser cualificados, con harto sentimiento mio, para ser llamados economistas.

"Mi bienvenida al Sr. Villamin ahora toma la forma de una invitacion para que se informe mas profundamente sobre las actividades de la Nepa. Mientras el esta en Filipinas es de desear que asi lo haga. Sin embargo, quisiera que su pluma y su prolifica mente se abstuvieran de generalidades."

CASA DE UN LIDER "SAKDAL" REGISTRADA

Claro Ferrer se oculta en un desvan.—Ningun papel incriminatorio

Soldados constabularios bajo el mando del Teniente Amando Pineda, de la Constabularia de Pasig, Rizal, practicaron ayer un registro en la residencia de Claro Ferrer, conocido lider sakdalista de este último pueblo, que se cree ha sido el que ha estado traduciendo las comunicaciones confidenciales de Benigno R. Ramos desde Japón.

Ferrer fué hallado por los constabularios escondido en el desvan de su casa, pero no se encontraron papeles que puedan incriminarle.

Ferrer, Elpidio Santos y Santiago Salvador son los que, según se cree, han estado trabajando para hacer levantar de nuevo a los sakdalistas en Rizal, especialmente en Pasig, pero detenidos y sometidos a investigación, negaron tales imputaciones.

La Constabularia estuvo alerta en toda la noche del domingo debido a informes de que iba a registrarse otro levantamiento sakdalista en Pasig. No obstante la aparente tranquilidad que reina en el pueblo, la Constabularia ha notado actividades entre sakdalistas en los barrios de Pinagbuhatan, Balitiw, Pineda y Ugong.

En torno al Congreso...

(Continuación de la Pág. 4)

nen quizás, demandando silencio en todo y por todo, como si no tuviera cada cual su alma en su almario para exponer puntos o criticar acciones dudosas.

Ahora mismo, según se me dice, el Himno va a ser presentado a concurso en castellano e inglés, aunque se había indicado que fuera solo en castellano, a lo cual alguien se opuso. Bien seguro estoy, porque es cosa que salta a la vista, que en cierta parte va a ser un fracaso la presentación de originales. ¿Y a qué será debido? Veremos, pues, de donde vienen las mejores estrofas eucarísticas.

A todo esto, ya ha salido con ufanidad el primer número del nuevo semanario católico impuesto como a la trágala órgano oficial del Congreso. Anuncia que consta de sesenta páginas. Pues bien; doce de ellas escritas aparte lo están en castellano, pero supeditadas graciosamente al vaivén de las circunstancias, como cosa secundaria, al tira y afloja, y la mitad o más son anuncios, que es lo que se busca en el poco castellano, que si no... y sin una sola firma, lo cual algo demuestra. Es que aun hay rubor, gracias a Dios. Que persista es necesario entre ciertas partes, para que no se diga.

Indudablemente debemos nosotros sostener un semanario católico que sea puramente castellano, ya que la equidad no aparece por ningún lado. A eso se obliga después de la faenita desplegada con remilgos de conciencia y de admiración trasnochada.

Respondamos, pues, como se debe, y así haremos ver que no se nos puede tan fácilmente barrer de este certamen internacional de tan gran altura, en que debe imperar sobre todo el castellano, por su historia y por los que lo representan, que gracias a ellos se puede el primero celebrar en este extremo oriental. Los rumores del dulce idioma deben oirse en estas playas ahora como en aquellos primeros tiempos en que a estas costas arribaron con frágiles naves sus primeros misioneros, como si fuera el eco de sus voces y el aliento de sus almas, como dando fuerzas a sus hermanos para seguir mimando a Filipinas, la preferida en su evangelización en estos lugares, donde en China, Japón, Siam, Cochinchina, las Molucas, y otras partes resonó su palabra evangelizadora con ternura y amor hasta el sacrificio de sus vidas.

El castelano debe imperar en el Congreso Eucarístico de Filipinas, y si no se quiere por derecho propio, por conciencia.

Manila, 2 de noviembre de 1935.

STUDEBAKER
Con Cristal Inastillable de Seguridad
MANILA MOTOR CO., INC.,
937 Ongpin Tel. 2-22-95

LAXANTE PARA NIÑOS Y ANCIANOS
LAXOL
SABROSO COMO LA MIEL
RECHACE IMITACIONES
Aceite de Ricino, 350.000 gramos. Sacarina 0.50 gramos. Aceite de Menta, 1.00 gramos. Vanillin, 0.06 gramos

ELEGANCIA
en
CALZADOS BLANCOS SPORT
Estos dos modelos representan los más recientes calzados 'sport' para la presente temporada.
Soporte de Acero del Arco con Horma de Combinación. Muchos estilos para su selección.
Hamilton-Brown
109-11 ESCOLTA

M.E.C.D. 2016

LA VANGUARDIA

DIARIO FILIPINO INDEPENDIENTE

Consagrado a la defensa de los derechos e intereses del pueblo filipino

EDITADO POR LA "TVT PUBLISHING CORPORATION"
Directores Asociados

PEDRO AUNARIO (Editoriales) FRANCISCO RODRIGUEZ (Informaciones)

MIEMBRO DE LA ASSOCIATED PRESS

La "Associated Press," es la unica autorizada a reproducir despachos periodisticos acreditados o no a ella y publicados en este periodico. Tiene el mismo derecho sobre las noticias locales que aparecen en este periodico. Los derechos de reproduccion de despachos especiales tambien quedan reservados

OFICINAS: Edificio TVT Calle Florentino Torres, Santa Cruz, Manila. Apartado de Correos No. 775.
Telefono 2-11-34 con comunicacion con todos los departamentos.
Oficina en Nueva York 33 West 42nd Street, Tel. Pennsylvania 6-14-85.

(Registrado en la Oficina de Correos en Manila como correspondencia de segunda clase el 19 de Febrero de 1910.)

PRECIOS DE SUSCRIPCION:

En Manila—al mes	₱1.50
En el extranjero—al año	40.00
En Provincias:	
Al mes	1.50
Trimestre	4.50
Semestre	8.00
Un año	15.00
Sabatino—al año	5.00

(Pago Estrictamente por Adelantado)

NOTAS EDITORIALES

DON PEDRO DUARTE

UN viejo español, completamente identificado con los filipinos, Don Pedro Duarte, acaba de pasar a mejor vida. Fué capitán del ejército español, pero cuando la bandera gualda y roja se arrió de estas Islas, dejó la espada por la pluma, y formó parte desde entonces de la familia periodística.

¡Qué recio ejemplar del tronco ibérico era este viejo español-filipino! A los 74 años todavía subía las escaleras de nuestra casa, siempre sonriente y caballero, para dar una noticia, o departir un rato con sus amigos sobre algún suceso del día.

Pero, el hilo de su vida se cortó de repente como herido por un relámpago, y cayó casi exánime en la via pública, porque aquel pobre corazón de hidalgo ya no podía soportar el peso de los años en la dura brega del pan cotidiano.

Dios le tenga en su seno, y sea la lágrima de sus antiguos compañeros la flor que florezca sobre su tumba.

ACTO DE SOBERANIA

LO que acaba de hacer el gobierno de Nanking, nacionalizando la plata para dar estabilidad a su moneda en las transacciones, es un acto de verdadera soberanía. Todas las naciones verdaderamente independientes y soberanas han manipulado su sistema monetario en defensa de sus intereses comerciales. China tiene perfecto derecho a tomar el paso radical que ha tomado para evitar la especulación ruinosa sobre su divisa y dar un sentido de seguridad a su hacienda y su economía nacional.

¡Nacionalización! Todavía hay muchos que se asustan de esta palabra que riñe con las viejas teorías de "laissez faire". Creen que el Estado no debe intervenir, que debe permanecer pasivo contentándose con gobernar administrativamente en vez de ordenar, planear y organizar la vida económica de la nación para evitar el caos, porque según ellos, en la vida de los negocios todo se arregla automáticamente por la acción individual sin necesidad de ningún poder dirigente.

Aplaudimos esa determinación decidida del gobierno de Nanking, protectora para los intereses de la nación china. El poder de gobernar, si no es efectivo en la práctica, deja de ser poder, y el nacionalismo económico es lo que priva ahora en todos los países civilizados. Algún día también nacionalizaremos el arroz del mismo modo que China ha nacionalizado la plata.

FANTASMA

LOS hombres, por su propia naturaleza, cuando padecen la obsesión de una idea, ven un fantasma, un peligro imaginario en todo aquello que se opone a su idea obsesionante. Este es un fenómeno que cae bajo el dominio de la psicología. Hoy mismo estamos viendo que se está formando en la mente de algunos caballeros el fantasma de la dictadura. ¿Cómo y por qué motivos? Sencillamente, porque la idea que les atenaza es que un Speaker despojado de sus poderes políticos y antiguos privilegios, crearía un poder dictatorial en el ramo ejecutivo, sin freno ni contrapeso alguno.

La practica de la democracia está en las costumbres, y no en la ley, ni en los privilegios; y por eso hemos dicho que hay tanta democracia en la Cámara de los Comunes, más libre discusión, más eficáz censura de parte de los disidentes contra las medidas propuestas por el gabinete o el ejecutivo, inclusive contra el discurso mismo de la Corona, dentro naturalmente de las formas estrictamente parlamentarias, como en cualquiera otra Cámara representativa del mundo. El Parlamento inglés es una verdadera tribuna para la expresión del sentimiento público en sus distintos matices, y nadie se atreverá a negar esta verdad.

En cambio, bajo un Speaker esencialmente político, se dan casos de verdadera autocracia. Es muy conocido el choque violento habido entre el Speaker Crisp y el Speaker Reed, cuando el primero forzó al silencio al segundo, negándole el uso de la palabra despóticamente.

REED. ¿Bajo qué fundamento?—preguntó tratando de indagar las razones de la Mesa.

CRISP. La Mesa se niega a dar explicaciones de ninguna clase.

REED. Yo creo que puedo satisfacer a la Mesa.

CRISP. La Mesa ya no desea oirle más.

REED. ¿La Mesa me permitirá explicar?

CRISP. La Mesa no le permite.

¿Puede ocurrir un caso de autocracia semejante bajo un Speaker con funciones estrictamente judiciales, que no sea el centinela de su partido, o el escudo de los que le sostienen politicamente. ¡Imposible! Eso de la Dictadura es un fantasma con el cual se quiere asustar a los timoratos, un comouflage para desparramar la responsabilidad ejecutiva, debilitarla y negar al Jefe de Estado la suprema autoridad que le da la Constitución para empuñar el timon de la nave y guiarla con el auxilio de sus mejores oficiales.

RINCON HUMORISTICO

UN CASO CURIOSO

Lo fué para nosotros el siguiente que vamos a relatar y en el que nos convencieron que el año tenia trece meses en vez de doce como rezan todos los calendarios del mundo y saben hasta los párvulos de las escuelas.

Son trece: si Señor, trece; porque lo hemos sabido por experiencia y además... por que nos ha costado el dinero el saberlo. ¡Quien se lo iba a figurar...!

Veran ustedes. El año 1893 nos trasladamos a la vecina colonia inglesa de Hongkong y después de una corta temporada en la que residimos en el renombrado "Hongkong Hotel", como nuestra estancia alli iba a ser larga e indefinida, tomamos, el quince de septiembre del referido año, un piso de casa bastante confortable frente al mar, en la Praya East, por la exigua cantidad de doce pesos mensuales; finca que en Manila costaria ochenta por aquel entonces.

Hay que advertir que en aquella época la vida alli era sumamente barata y los españoles residentes se podian contar con los dedos de la mano. Eramos cinco; el Consul de España, el Canciller del Consulado, un industrial que se dedicaba a negocios de ingenieria llamado Señor Marti, el representante de la respetable casa filipina "Lizarraga Hermanos" llamado Don Cesar Montorio, y el cronista.

Pagabamos el inquilinato por adelantado según costumbre pero observabamos que las fechas de los subsiguientes recibos se alteraban dos o tres días de atrazo u otros tantos de adelanto.

No le dimos importancia a tan nimio detalle y pagabamos religiosamente conservando todos los recibos; pero cual fué nuestra sorpresa que al mes anterior de cumplirse el año de nuestra estancia en aquella casa, el cobrador nos presenta el decimo-tercer recibo con el que se cumplia precisamente el año.

—Esto no puede ser: debe haber algún error—le digimos enseñándole los doce recibos.

A lo que, con la mayor urbanidad, nos contestó:

—Señor: yo no entiendo de eso; mejor es que pague usted el recibo y si tiene alguna duda reclame usted a la oficina donde será atendido. Y, asi lo hicimos.

Como no sabiamos el ingles, llamé en mi auxilio a un intimo amigo mio, llamado Don Victor Aviles (que habia sido interprete del gobierno general de Filipinas) para que presentara la reclamación a la casa en mi nombre.

El hombre, ante la demostración de los recibos, quedó altamente convencido de mi derecho, y nos constituimos en la oficina que administraba o era dueña de la casa que habitabamos, que era nada menos que una empresa de vapores de las mas suntuosas de aquella colonia.

Nuestro amigo Sr. Aviles se dirige al cajero y le expone nuestra reclamación. Se entabló una discusión en la que se contaban los recibos pagados dando golpes sobre el pupitre y los comprobantes (que se contaron una infinidad de veces) sin que el cajero pudiera descifrar la incognita. En esto, se acercó a nuestro grupo uno de los jefe de aquella empresa, e informado de nuestra reclamación le explicó en inglés, al Señor Aviles el porqué de aquellos trece recibos que comprendieron el año de inquilinato.

—¡Ah, si; si señor: contestó el Señor Aviles con aire de convencido.

(Continua en la pagina 6)

ES VICTIMA DE GRAN ROBO EL PRINCIPE JUAN

Los ladrones le han quitado joyas por valor de $8,000 en un hotel de Toronto

(De la "Associated Press")

Toronto, 4 de noviembre.—La policia ha revelado este dia que $8,000 en valor de joyas han sido robados del hotel donde residio el exprincipe Juan de España, cuando estuvo aqui a fines de la semana con su novia la princesa Maria Mercedes.

El abogado de don Juan dice que la perdida consiste en broches de diamantes, braceletes y relojes, objetos que, sin embargo, estaban todos asegurados. Sus Ordenes, que incluian el emblema con piedras preciosas de la Orden del Vellocino de Oro, estaban dentro de la habitacion, pero no fueron sustraidas.

Los novios reales, que se casaron en Roma el 12 de octubre, y estan haciendo ahora un viaje de luna de miel alrededor del mundo, han llegado aqui despues de visitar Nueva York y Washington.

ASPIRAN A LA CAMARA DE LOS COMUNES, 1,300

Un candidato se califica de "honrado"; otro luce boina y camisa verdes

(De la Agencia Reuter)

Londres 4 de noviembre.—Mas de 1,300 candidatos fueron nominados hoy para las elecciones generales que se verificaran el 14 del actual. Lucharan por los 615 asientos en la camara de los comunes.

Del total de nominados, 582 son partidarios del gobierno nacional, incluyendo 512 conservadores, 44 liberales nacionales, 20 obreristas nacionales y otros seis.

Treinta y ocho candidatos no tendran contrincantes, incluyendo el Primer Ministro Stanley Baldwin, por Bewdley, Worcestershire, y Walter Runciman, presidente de la junta de comercio, por St. Ives, Cornwall. Veintidos de los 38 son conservadores, tres, liberales, y trece, obreristas. Todos los demas miembros del gobierno tendran que luchar por sus asientos.

Entre los incidentes humoristicos de hoy figuro la nominacion de W. Harper, en Walsall, que se califica de "politico honrado". El oficial encargado de las candidaturas rechazo la descripcion y Harper se vio obligado a limitar el calificativo a "politico" tan solo.

South Leeds tiene un candidato de credito social apellidado Townend, que vestia una camisa y boina verdes y estaba acompañado de partidarios que ostentaban la misma indumentaria. Trato de pagar su deposito electoral de 150 libras esterlinas en medias coronas, pero el oficial encargado insistio en que pagara con papeles de banco, que fueron presentados solo a ultima hora.

NOTICIAS DE ESPAÑA

El potencial económico del país se valúa en 271,258,000,000 de pesetas.—La casa de Menendez y Pelayo es ya un monumento

(De la "Associated Press")

Madrid, octubre.—Según una evaluación realizada recientemente por el economista español Antonio de Miguel, el valor de los principales elementos que forman el potencial económico de España en la actualidad se eleva a 271,258 millones de pesetas.

En esto se hallan comprendidos los valores de su agricultura, ganadería, minería, propiedad inmueble, industria, ferrocarriles, deudas del estado y tesoro público.

Capitalizados al 12 por ciento los valores industriales y al 5 por ciento las deudas del estado, la renta anual de esta riqueza es de 32,463 millones de pesetas, que es la suma gastada anualmente o, mejor dicho, obtenida por los propietarios españoles de sus diversas riquezas y elementos de trabajo que poseen los capitalistas de España.

El gobierno compra la casa de Menendez y Pelayo

Santander, octubre.—La casa en que vivió el polígrafo español Don Marcelino Menendez y Pelayo, ha sido adquirida por el estado y convertida en un monumento perenne que recuerde al gran escritor.

La casa recordará el ambiente en que trabajó su dueño y será un relicario que evoque los lugares en que dedicó sus mejores días el gran erudito.

El gabinete español aplaza una medida

(De la "Associated Press")

Madrid, 4 de noviembre.—El gabinete ha decidido aplazar la prohibición de la película americana "The Devil is a Woman", animada por Marlene Dietrich, hasta el domingo que viene.

Las autoridades insinuaron la semana pasada que el gobierno prohibiría todas las películas Paramount en España, si no se destruía el negativo de dicha película.

Alégase que "The Devil is a Woman" es una película que "insulta a las fuerzas armadas españolas", por pintar escenas en que aparecen guardias civiles bebiendo en cafés públicos.

Selassie aun confia en que el arriendo se realizara

Por JAMES A. MILLS
(Redactor de la Associated Press)

Addis Abeba, 3 de noviembre.—El Emperador Haile Selassie ha declarado este dia que la concesion petrolera etiopia abandonada por los tenedores americanos a sugestion del secretario de Estado Cordell Hull esta lejos de haber totalmente terminado.

En una entrevista con este corresponsal, el Negus declaro que, por encima de los puntos de vista del departamento de Estado de America, de Italia, de Gran Bretaña o Francia, Etiopia mantiene el derecho de disponer de sus recursos como le venga en gana.

"Esta concesion," dijo en la entrevista, "es una parte integral de nuestro programa economico, como un imperio soberano e independiente. De intento se la he dado a un pais neutral como los Estados Unidos para evitar complicaciones politicas y recelos internacionales.

"Estoy seguro de que cuando el pais vuelva de nuevo a la paz y las circunstancias se presenten propicias, todos los terminos del contrato seran ejecutados por los concesionarios originales que nunca han cancelado la concesion, sino que simplemente se han retirado temporalmente a instancias del departamento de Estado por el motivo sublime de fomentar la paz internacional.

"Todos los motivos politicos siniestros tan asiduamente atribuidos a nosotros despues de hecha la concesion a los intereses americanos nunca han tenido alojamiento en nuestras mentes. El unico pensamiento que nos animaba era sacar utilidad de los ricos depositos petroleros y minerales que el Creador se ha dignado conceder a nuestro pueblo."

El Emperador declaro que los recientes terminos de paz que parecen haber sido sugeridos por el Premier Mussolini al premier Laval de Francia son "absurdos," y ha afirmado que constituyen una nueva y grave violacion del convenio de la Liga de las Naciones.

"Aceptar tales terminos seria legalizar el crimen internacional," dijo. "Quiero decir de una vez para siempre que nosotros no toleraremos ninguna paz que sea contraria a los principios fundamentales de la Liga."

Francis M. Rickett, empresario ingles, negocio la concesion en nombre de la Standard-Vacuum Co., subsidiaria de la Standard Oil. La concesion fue anunciada el 30 de agosto y envolvia medio territorio del imperio abisinio y millones de ingresos para el gobierno etiopico.

Informacion Cablegrafica de todas partes del mundo

ESTADOS UNIDOS

El General Liggett continua enfermo

(De la "Associated Press")

San Francisco, 4 de noviembre.—El general de division Hunter Liggett, heroe de la guerra mundial retirado, que ha estado enfermo durante las ultimas semanas, continua hoy en estado de gravedad.

SUIZA

Fallece el director de tráfico de la Liga

(Servicio Transoceanico)
Exclusivo a "La Vanguardia"

Ginebra, 4 de noviembre.—El coronel francés Hass, director del departamento de Tráfico y Traslados de la Secretaría de la Liga de las Naciones y que, desde la fundación de esta institución, ha estado relacionado con el departamento, ha muerto este día, víctima de apoplejia, a la edad de 44 años.

Hass fué secretario general de la Comisión Lytton que fué enviada al Extremo Oriente el año 1932 para investigar el conflicto manchukuano.

En años subsiguientes Hass hizo repetidos viajes a China, cumpliendo instrucciones de la Liga.

HOLANDA

El Banco reduce más su tarifa de descuento

(Servicio Transoceanico)
Exclusivo a "La Vanguardia"

Amsterdam, 4 de noviembre.—El Banco de Holanda ha vuelto a acordar este día otra tarifa más baja de descuento, que ahora es solo de cuatro por ciento.

La disminución ha llegado ya a dos por ciento desde el 21 de octubre.

CHINA

El dollar chino, flojo

(De la "Associated Press")

Shanghai, 4 de noviembre.—El dollar chino ha abierto este día con flojedad, cotizándose a 29-13/16 en relación con el dollar americano. Pocas transacciones se registraron pues los banqueros y especuladores prefirieron ir a la espera deseando estudiar los efectos del nuevo programa de estabilización del gobierno.

Rotundo mentís a un empréstito de Inglaterra

(De la "Associated Press")

Shanghai, 4 de noviembre.—Las alegaciones japonesas de que China había aceptado de los ingleses un empréstito de 10,000,000 de libras esterlinas para acometer un programa monetario anunciado recientemente ha provocado este día un rotundo mentís de Sir Frederick Leith-Ross, experto inglés en materias fiscales que ha sido invitado a China recientemente por el gobierno nankines, al salir de una conferencia con el embajador japonés Ariyoshi.

Sir Frederick admitió haber discutido previamente la posibilidad de un empréstito a China con el embajador americano Johnson, el embajador japonés Ariyoshi y las autoridades inglesas ,pero no se han iniciado las negociaciones.

ALEMANIA

Un muerto en el incendio de una gran tintorería

(Servicio Transoceanico)
Exclusivo a "La Vanguardia"

Berlín, 4 de noviembre.—Una persona fué muerta por un incendio que se declaró este día en las gigantescas fábricas de tintorería alemana Leuna, la cual se dedica a la fabricación de la gasolina sintética. Los daños materiales han sido cuantiosos.

La brigada contra-incendios del pueblo vecino de Merseburgo logró, después de una hora intensa de esfuerzos, dominar el siniestro.

El "Graf Zeppelin" regresa repleto de pasajeros

(Servicio Transoceanico)
Exclusivo a "La Vanguardia"

Friedrischafen, 4 de noviembre.—El dirigible "Graf Zeppelin" ha vuelto aquí esta tarde, con pleno complemento de pasajeros, de su 15.o viaje de ida y vuelta este año a Sud-americana, y volverá a salir el miércoles próximo para Pernambuco y Río de Janeiro.

FRANCIA

Prisión para insultos a jefes extranjeros

(Servicio Transoceanico)
Exclusivo a "La Vanguardia"

París, 4 de noviembre.—Las declaraciones sumamente insultantes proferidas en público sobre las autoridades de los gobiernos extranjeros serán en adelante castigadas en Francia con primisión de tres meses a un año, o multa de 100 francos hasta 3,000, segun un decreto publicado en la Gaceta Oficial, que viene a enmendar el artículo 36 de la ley sobre la prensa, aprobada el mes de julio de 1881.

El miercoles se celebrara la boda real en Inglaterra

(De la Agencia Reuter)

Londres, 4 de noviembre.—Grandes muchedumbres de personas se esperan en Londres el miércoles con ocasión de la boda del Duque de Gloucester y de Lady Alice Scott, no obstante el hecho de que, por la reciente muerte del padre de la novia, no se dará ahora el esplendor que siempre ha acompañado a las bodas reales.

Las ceremonias tendrán lugar en la capilla privada del Palacio de Buckingham, pero la novia irá en un coche de cristales desde su casa de Londres, acompañada de su hermano, el duque de Buccleuch. Después, el público tendrá ocasión de ver a los novios cuando pasen en un lado abierto con una escolta de la caballería real hasta St. Pancras Station, desde la cual viajarán en un tren especial hasta Kettering.

La luna de miel la pasarán en Boughton House, que es la casa en Northamptonshire del Duque de Buccleuch.

Los invitados a la boda solo sumarán unos 120, incluyendo al premier, al secretario de Estado, el Lord Canciller, al Lord Chamberlain, los cuales firmarán el certificado matrimonial.

La reina Maud, de Noruega, el rey Jorge de Grecia y todos los miembros de la familia real inglesa presentes en Londres asistirán también al acto, aparte de la Duquesa de Kent.

Ayer, Sus Majestades, los reyes ingleses, en compañía del Duque de Gloucester y de su prometida, examinaron una larga y pintoresca colección de regalos de boda venidos de todos los rincones del globo.

EL REY JORGE SE SIENTE HOY MUY SATISFECHO

Un comite ira a Londres a saludar al monarca que volvera a Grecia

(De la "Associated Press")

Atenas, 4 de noviembre.—La votacion en el plebiscito de Grecia el domingo pasado ha sido abrumadoramente en favor de la restauracion de Jorge II en el trono que el abandonó hace 12 años, segun los resultados completos publicados este dia.

La votacion plebiscitaria ha sido: 1,491,992 votos para la restauracion de la monarquia contra 32,454 para la republica.

En Londres, el desterrado monarca lanzo una proclama anunciando su vuelta inminente a Atenas, y diciendo: "Me siento feliz de que mi pueblo quiera mi vuelta".

Un comite ira a Londres

(Servicio Transoceanico)
Exclusivo a "La Vanguardia"

Atenas, 4 de noviembre.—Los miembros del Consejo Nacional de Defensa Area, Terrestre y Naval, han expresado su lealtad al rey Jorge II ante el regente Kondylis, este dia.

El burgomaestre de Atenas Koizias sera comite de uno que ira a Londres para transmitir al monarca que vuelve la bienvenida de la nacion.

Resultado del plebiscito

Atenas, 4 de noviembre.—Los resultados parciales del plebiscito publicados aqui el lunes al mediodia son: numero total de votos emitidos, 1,527,714. En favor de la monarquia, 1,491,992; por la republica, 32,454.

UN BOICOTEO CONTRA BUQUES AMERICANOS

Represalia de estivadores de N. Y. que demandan sea reconocida su union

(De la "Associated Press")

Nueva York, 4 de noviembre.—Un boicoteo inmediato por los obreros del muelle contra todos los barcos y navieros que operan desde los puertos de Alabama, Louisiana y Texas ha sido ordenado este día por J. P. Ryan, presidente de la Asociación Internacional de Estivadores.

Ryan dijo que esperaba que los estivadores de la costa del Pacífico tomarían una acción análoga.

El boicoteo tiene por base la alegada negativa de los navieros de los tres puertos del sur mencionados a reconocer a la Asociación como una agencia para transacciones colectivas.

La Asociación Internacional de Estivadores ha estado en conflicto con otra organización, la Asociación de Estivadores de Louisiana, en el sur, y dos individuos fueron muertos en una manifestación de violencia en Lake Charles, La., el mes pasado.

El octubre último terminó un boicoteo en San Francisco del barco "Point Clear", del que se decía que había sido cargado en Vancouver, B. C. por obreros no afectos a la unión.

Bretaña no vende sus colonias.-Churchill

(De la Agencia Reuter)

Londres, 3 de noviembre.—Las colonias de la corona imperial inglesa no se venden, ha declarado Winston Churchill durante un discurso electoral de fin de semana.

Churchill denuncio ayer enérgicamente la proposicion de ciertos laboristas de que Gran Bretaña haga entreta de sus colonias a la Liga de las Naciones. Respecto a la alegacion sentada por ciertos paises de que necesitan lugar para su poblacion excedente, recalco que ninguna colonia inglesa brinda las perspectivas de colonizacion de blancos.

El famoso estadista dijo que esperaba que el gobierno combatiria todo plan de hacer entrega de las colonias.

"¡Adelante!" sin "Status Quo"

El Presidente, todo un poder unipersonal; Asamblea, no ningún diputado, otro poder pero colectivo

Por ANA HAW.

¿Principios vs. principios o, intereses vs. intereses?

Ayer tuvieron inesperadamente, un a modo de armisticio "adelantistas" y "status-quoistas" beligerantes. Que les haga buen provecho. Así como así, un respiro es siempre una pausa, un interregno reparador y saludable. Es como las compresas de agua que tonifican un cuerpo febril. En esas andanzas de "¡Adelante" y "Status quo", vayan si danzan de por medio principios vs. principios o cual más febricente. Y es tal la tesitura que ya no se sabe de dónde le viene a uno la subida de la temperatura, si es de la fiebre de principios o de los principios fervientes.

Porque en tratándose de principios, los hay, como en las estadísticas, para todos los gustos y menesteres. En la cronología hay, verbigracia, lo que llaman principio del fin; en las cámaras deliberativas, lo de aprobación en principio; en las oraciones, eso de "sicut erat in principio..."; en materia de derechos, el principio de los intereses creados; en los menús, "sopa y principios", y así, sucesivamente. ¿Cuáles de estos principios estarán en alguna acera entre "¿Adelante?" y "¿Status quo?" Por regla general, los principios suelen escudar intereses vitales. En tal caso, ¿no pudiera suceder que, en vez de principios vs. principios, "adelantistas" y "status-quoistas", se ensarzasen en intereses vs. intereses?

Dos principios contrarios: los de coalición y de fusión

Los "adelantistas" defienden el principio de la coalición en la Asamblea Nacional. Por su lado, los "status-quoistas", oponen el principio de la fusión. ¿Por qué? Sus razones, sus principios o sus intereses tendrán unos y otros, expresos unos, recatados otros. Respetando los puntos de vista de cada lado, el cronista se abstiene de poner o quitar rey en la cuestión.

Mirando, no obstante, el antagonismo desde su humilde y personal ángulo, el cronista cree ver los términos del mismo, así:

Los "status-quoistas" quieren mantener a toda costa la división absoluta entre mayoría y minoría; se oponen a la coalición que presupone asociación de la mayoría con la minoría, y predican la fusión que equivale a gobierno por un solo partido, esto es el "status quo". De su parte los "adelantistas" trabajan por la comunión inteligencia, la cooperación, la solidaridad de los dos partidos contrastantes; más todavía, procuran trabajos, las energías, las responsabilidades en común; esto es, sean un gobierno que, teniendo por meta el éxito del "Commonwealth", dé la consigna de "¡Adelante!"

Ambos principios, como ya se ha dicho, son igualmente respetables. Solo se diferencian en que la fusión es principio de gobierno, planteado ante el electorado y del presidente del "Commonwealth" jefe de un solo partido; mientras que, bajo la coalición, se gobierna con el "placet" del electorado, mantendrá al presidente, jefe caudillo nacional, jefe virtual de los partidos militantes.

Otros dos tan antagónicos: los de uno y dos caudillajes

¿Verdad que es interesante el jante choque de principios entre "¡Adelante!" y "Status-quo"? Como esos principios en colisión, "adelantistas" y "status-quoistas" prodigan un diluvio de otros principios tan antagónicos. Por ejemplo, al amparo de eso que llaman "status-quoistas" abogan por que el Speaker de la Asamblea Nacional esté revestido de tales facultades de modo que sea tan poderoso como el Ejecutivo. Para los "adelantistas", el caudillaje del "Commonwealth" está y debe estar en el presidente y nadie más.

A juicio del cronista que no niega a nadie, unos y otros tienen razón. Hacen falta freno y balanza de poderes y se impone un caudillaje. Para lo primero, que los tres poderes que se complementan, el ejecutivo, el legislativo y el judicial. Para lo segundo, está el expreso precepto de la Constitución que (Título VII, Art. 1.o) dispone: "El Poder Ejecutivo es invertido en el Presidente de Filipinas". De suerte que el Presidente es todo un poder unipersonal.

Véase ahora qué hay del otro poder que servirá de freno y balanza al del Jefe Ejecutivo. La misma Constitución (Título VI, Art. 1.o) preceptua: "El Poder Legislativo estará investido en una Asamblea Nacional". De lo que se infiere que la Asamblea de 98 diputados, no ningún diputado, constituye otro poder regulador, pero poder colectivo. Habla la Constitución más claro, agua. Es decir, con lo que no sostén constitucional podrá decir "¡Adelante!" sin "status quo".

TRIBUNA LIBRE

ESTA SECCION esta destinada a articulos de actualidad y de interes publico. LA VANGUARDIA al publicarlos no se hace solidaria de los puntos de vista que en tales articulos expresen sus autores.

DE COALICION A NUEVO PARTIDO

Por UN ASAMBLEISTA ANONIMO.

Nadie discute la diferencia fundamental, si bien pasajera, que entrañó la división de nuestro pueblo por causa de la Ley Hare-Hawes-Cutting. Mientras los antis la consideraban como una proposición inaceptable, los pros la conceptuaban una buena solución de nuestra causa nacional. No había modo de compaginar los dos criterios.

Mas, desde la aceptación de la Ley Tydings-McDuffie por los antis y por los pros, esta alineación política dejó de tener justificación desde el punto de vista de los principios. Su permanencia en el estadio de nuestra política solo por de obedecer al interés de los individuos. El "antismo" y el "pro-mo" desaparecieron de derecho al acordarse en junio 16, 1935, la coalición de los dos partidos para desarrollar un programa común

(Continua en la pagina 6)

En torno al Congreso Eucarístico

Por FRANCISCO REDAL SUÑER

Parece que alguien, aun en el fondo dándome la razón por mi anterior escrito publicado en estas columnas, se ha amohinado al suponer que tiro por elevación... contra los religiosos.

Nada de eso. Pues, si yo tanto como el primero reconozco su valer y actividad desplegada para que el castellano se mantuviera públicamente en el lugar en que debiera de estar por su tradición y fuerza espiritual.

Ellos han hecho todo cuanto debieran, hasta verse en la precisión de replegarse para no ser arrollados cuando de nadie recibían estímulo y menos aun de la mayoría de los españoles, los primeros en llevar sus hijos a colegios extranjeros y a dejar hacer y hasta ayudar, tal vez inconscientemente, al sacrificio de su propia lengua.

Este es un punto, en verdad, donde bien claro se ha demostrado la dejadez de la colonia en no enviar a sus hijos a escuelas de religiosos españoles de uno y otro sexo, afectados por una corriente de moda absurda o bien cegados por un espejismo, por suponer superioridad donde no la hay, sino más bien al revés, si se comparan imparcialmente los estudios cursados por unos y otros para la mejor competencia y conocimientos humanos en su cometido.

Dejadez ha habido y la hay sobremanera, por lo que muchos españoles ahora, bien mirado, no tienen ningún derecho moral para censurar a aquellos que se han mantenido y se mantienen al pie del cañón, instruyendo como se les obliga, más haciendo extraordinarios sacrificios para mantener el fuego sagrado del castellano; pues bien sabido es que no hay colegio regentado por religiosos donde no se enseñe este idioma.

Claro es, que con la poca cooperación de los que a ello están obligados y aun contando con su indiferencia, se ha llegado muy adelante, hasta los términos presentes, donde al tener que celebrarse una manifestación pública de catolicismo, siendo los religiosos españoles los que mayormente se han distinguido (donde bien se ve que las comparaciones son obvias), se vean ahora en trance de desigualdad, y con timidez para hacer valer su prestancia ante las exigencias de los pocos que con el buen celo, un mejor bien espiritual, hacen que tienen por conveniente y confiados de las apariencias.

Hay quien hace estadísticas, no mirando únicamente la superficialidad de las cosas, sin calar más adentro ,encerraditos en su torre de marfil ateneista.

¡Y qué rebonito vendrá a ser el galanarse con plumas ajenas! Si les remorderá a algunos la conciencia?

En este asunto del Congreso Eucarístico, debemos ahora unirnos sin más tardar todos los amantes del castellano, con el fin de salir al paso de actos que parece tienden a derrumbar tradiciones y plantar valores, los cuales tal vez molestan, y no prestarnos a tergiversaciones cómodas porque así place a algunos y callar en todo y seguir sin chistar, cuando hay cosas que bien merecen los comentarios, que no por eso se va a poner pálido de incrédulo o revoltoso, como algunos timoratos o avispados suelen

(Continua en la página 3)

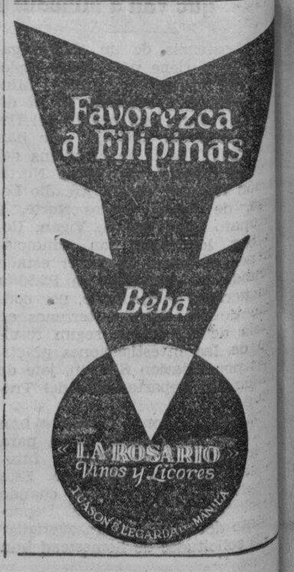

M.E.C.D. 2016

PAGINA SOCIAL

De la COLONIA ESPAÑOLA

Por Gloria Romero Salas
Teléfono 5-62-29

Solo quedan unos días para la Gran Verbena Benéfica, que se dará el sábado próximo, 9 del actual, en el Casino Español, desde las cuatro de la tarde.

A juzgar por los preparativos que se están llevando a cabo la fiesta resultará un éxito de gusto y esplendidez.

Los niños disfrutarán de una tarde deliciosa con la rueda, el mickey mouse, "guignol" y las mil otras tentaciones que se pondrán a su alcance.

Y los mayores podrán tener el gusto de verse atendidos por distinguidas y muy hermosas damas y encantadoras señoritas en los respectivos puestos de "Champagne", "Churros", "La Tombola", etc.

A las ocho y media de la noche se dará comienzo a la estupenda función "La Parranda", y después de servirse la cena, se podrá bailar.

Pasado mañana, jueves, el Rev. Padre José Fernandez, C. M., dará una conferencia sobre el "Matrimonio Católico", en la Capilla de la Asunción (405 Herran-Dakota) a las 5:30 de la tarde.

Quedan cordialmente invitadas todas las damas que deseen asistir a dicha conferencia.

El próximo "Bridge Mahjongg" Té mensual a beneficio de la Antituberculosa, tendrá lugar el miércoles, 13 del actual, a las tres y media de la tarde en el Club del Tiro al Blanco.

Para la reserva de las mesas comuniquénse con la Sra. de D. Manuel Camus, tel. 6-87-17; la Sra. de René Levy, tel. 5-68-02; o con la Sra. de José Garrido, tel. 2-26-28.

NOTICIERO RELIGIOSO

Martes 5 de Noviembre

Calendario de hoy: Ss. Zacarias e Isabel, padres de San Juan Bautista.

Calendario de mañana: Ss. Severo, Felix mm. y Leonardo c.

BANGUETE EUCARISTICO EN CAPUCHINOS

La Seccion Eucaristica de niños de la Archicofradia de N. S. de Lourdes, establecida en su propia Iglesia, celebrará su funcion mensual en conmemoracion a la Institucion de la Eucaristia, el jueves 7 de Noviembre con los siguientes cultos:

A las 6:30 de la mañana Misa con platica del P. Director acerca de la Eucaristia y en ella recibiran los niños la Sagrada Comunion; despues de la Elevacion, los niños haran el acto de peticion ante la Augusta y Real presencia de Jesus Sacramentado.

Terminada la Misa, a continuacion los niños cantaran el Tantum Ergo y se dará la Bendicion Eucaristica terminandose estos cultos, con el Himno Nacional al Sagrado Corazon de Jesus, cantado por los niños y fieles.

NOVENARIO POR LAS ALMAS DEL PURGATORIO

En la iglesia de San Agustin se celebra hoy un novenario por las Almas del Purgatorio ofrecido por la Archicofradía de San Nicolas de Tolentino. El orden de los cultos es el siguiente:

Por las mañanas: Misa cantada, responso y oraciones gregorianas.

La misa solemne el 9, a las 8:00 y los demás días a las 7:00 se celebra en el altar mayor. El día 10, misa cantada a las 7:00 por todos los cófrades difuntos. El último día, 9, misa de comunión general a las 6:00 en el altar mayor.

Por las tardes: A las 5:30, Santo Rosario, novena, clamoros cantados, instruccion doctrinal, docenario y responso.

Ultima tarde, dia 9, como fin de novenario, Bendicion papal y procesion por los difuntos dentro del claustro.

Esta tarde predicará el R. P. V. Gonzalez.

ADORACION NOCTURNA

En La Ignaciana, Herran 2821, Santa Ana, habrá el día 9 Adoración Nocturna por el Turno de San Francisco de Borja presidido por D. Emilio Ma. de Moreta.

CONGREGACION DE MARIAS

A las 5:30 de esta tarde en la Iglesia de San Ignacio la Congregacion de Marias tendra su funcion diaria encargandose de los cultos de Turno presidido por Da. Soledad R. de Zulueta.

Mañana será el Turno presidido por Da. Flocerfina de Avanceña.

Un selecto coro cantara en la fiesta de Bocaue

La fiesta patronal de Bocaue, Bulacan tendra lugar el proximo lunes, 11 de noviembre. En este dia la Misa Mayor se cantará con pompa y solemnidad a las ocho de la mañana. El Comite de Festejos formado por los mas prominentes vecinos de aquella localidad ha invitado a los miembros de la "Choral Art Association" para encargarse de la parte musical en esta Misa y para despues dar un programa literario musical en la residencia de la Srta. Virginia Ramirez.

La Sra. Felisa Gonzalez Lloret, presidenta de la "Choral Art Association" ha designado a los siguientes miembros para cantar en la Misa: Sra. Elisa Morelos de Villas, Josephine B. Sambenito, Loida M. Abellera, Elisa P. Nacnac, Ramona Mejica, Adina B. Rigor, Rosalina M. Icban, Josephine Arce Lara, Ruth Duyungan, Purificacion Abrero, Elsa Aenlle, Rebeca Torres, Apolonia de Jesus, Emma Aenlle, Jacinta Gatchalian, Genoveva Perlas, Rosario Morelos, Bessie Thaddieous, Liwanafi Cruz, Anacleta Gapac, y Enriqueta H. Rivas.

Este Coro dirigido por el Prof. Antonio J. Molina sera acompañado por la Orquesta Vergara.

Durante el Ofertorio, el Ave Maria de Francisco Santiago sera cantado por la Prof. Pacita O. Nolasco, y el "Agnus Dei" de Bizet sera interpretado por el Sr. Pedro M. Roxas con acompañamiento de orquesta.

En el programa literorio musical tomaran parte los siguientes miembros de la "Choral Art Association" Mercedes A. Martinez, Alicia J. Herrera, Josefina Jamias, Lydia Velasco, Dionisia J. Ramos, Zella J. Herrera, Lydia Ponce de Leon, Luz Catu, Nely J. Herrera, Carmen Bernabe, Constancia E. Ferrer, Iluminada Mendoza, Tomas de la Rosa Bernardino F. Custodio, y Mario del Rio.

Pilar Campos encabeza a las distinguidas candidatas para reina del Club Filipino

Srta. PILAR CAMPOS

Por primera vez se publica hoy la lista de candidatas para reina de las fiestas conmemorativas del Trigesimo Aniversario del Club Filipino que tendran lugar en los dias 27, 28, 29 y 30 del presente mes de Noviembre. Ocupan los primeros puestos las Srtas. Pilar Campos, Luisita Razon, Gloria Tee Han Kee y Lilia Lopez. Bajo la presidencia del Comite de Escrutinio formado por el Sr. Rafael F. Roces, la Sra. de Jesus Cacho y la Sra. de Jose O. Vera, se verifico anoche el primer escrutinio para la eleccion de la reina del Club Filipino, con el siguiente resultado:

	votos
Pilar Campos	4,000
Luisita Razon	3,500
Gloria Tee Han Kee	3,000
Lilia Lopez	3,000
Angelita Miranda San Pedro	2,500
Marina Dikit	2,500
Lourdes Alunan	2,000
Daisy Hontiveros	1,500
Helen Bennett	1,500
Maria Marta Albert	1,500
Amparing Karagdag	1,000

Pampanga Bachelors Club se inaugurara el 14 de noviembre

Con una recepcion seguida de baile celebrara su inauguracion en los salones del Tiro al Blanco de Manila el 'Pampanga Bachelors Club' bajo el 'managerato' de los señores Jesus Paras, Eliseo Canilao, Fernando Arcala, Luis Angeles, Rafael Cruz, Avelino Gantioqui, Feliciano Gosioco, Jose Gozun, Rodolfo Hizon, Benito Isip, Juan Panansala, Dominador Pangilinan Francisco Rivera, Benito Sembrano y Alfin Vicencio. La fiesta empezara a las 9:00 p.m.

En la linea de recepcion estaran, el Prof. Leon M.a Gonzalez, la Sra. de Antonio Villareal, el Sr. Catalino D. Gueco, la Srta. Corazon Fajardo, el Sr. Benjamin D. Salgado, la Srta. Corazon P. Hizon y el Sr. Jesus H. Paras.

Las siguientes chicas forman el Comite de Señoritas del Pampanga Bachelors Club:

Bene A. Gueco, Maria Urquico, Amparo R. Panlilio, Gloria Trinidad, Estela A. Layug, Sofia Lazatin, Gloria S. Dizon, Erlinda Garcia, Corazon H. Paras, Teresita D. Panlilio, Leticia Rodriguez, Nenita D. Aquino, Estrella Angeles, y Edmee Angeles.

Lourdes C. de Razon, Earnshaw y otros en un programa especial

Conocidos elementos, entre ellos, la soprano Lourdes Corrales de Razón, el barítono Manuel Earnshaw y la pianista Milagros Ocampo, participarán en un programa especial que se diseminará el jueves próximo, a las 7:00 p. m., desde la estación KZRM. La Sra. de Razón interpretará con su exquisita voz algunas de las mejores piezas de su repertorio. Los otros artistas que tomarán parte en este programa especial, son: Francisco Buencamino, hijo, Antonio Serrano y Serafin Payawal.

Desde ayer se halla recluído en su residencia en la Avenida Rizal, aquejado de una pertinaz enfermedad, el Dr. Felix Velasco, jefe del departamento de leprosos del Hospital de San Lázaro.

En honor de los DERN

Instantes graficos de la fiesta de gala celebrada anoche en el Palacio de Malacañang en honor del Secretario de Guerra George H. Dern y su distinguida señora. La fotografia representa la linea de recepcion. De izquierda a derecha: Mrs. Dern, el Secretario de Guerra George H. Dern, Mrs. Marguerite Murphy Teahan, y el Gobernador General Frank Murphy. En la fotografia de abajo aparecen Mr. Dern y el Gobernador Murphy. A la izquierda, se halla Doña Aurora A. de Quezon, y a la derecha, Doña Esperanza L. de Osmeña.

La fiesta social de anoche en Malacañang ha sido la mejor de la actual temporada

Miembros de la Legislatura; altos funcionarios del Gobierno; Consules; oficiales del Ejercito y la Marina, y otras personas representativas formaron la lista de 500 invitados en la recepcion y baile de anoche en honor al Secretario de Guerra George H. Dern, y señora. Esta fiesta se dio en el Palacio de Malacañang por el Gobernador General Frank Murphy y su hermana, Mrs. Marguerite Murphy Teahan, como homenaje social a los ilustres visitantes.

Los amplios jardines del Palacio de Malacañang estaban iluminados con luces policromas convirtiendo el lugar en parque elegante y favorito de la sociedad en dia de fiesta.

El baile se inicio a las diez de la noche. Las parejas ocuparon el gran salon de baile del palacio, y tambien los amplios salones que dan frente al rio Pasig.

Antes de la recepcion el Secretario de Guerra y su señora asistieron a la cena dada por el Gobernador General Murphy y Mrs. Marguerite Murphy Teahan en el mismo Palacio de Malacañang. La lista de invitados incluia al Presidente Quezon y señora, Vice-Presidente Osmeña y señora, General Frank Parker y señora, Speaker Paredes y señora. Presidente de la Corte Suprema Ramon Avanceña y señora, Vice-Gobernador J. R. Hayden y señora, General Douglas MacArthur, Mrs. Arhtur MacArthur, jr., General Kilbourne y señora, Brigadier General Alfred T. Smith y señora, Brigadier General Francis Le J. Parker, Miss Lucia Parker, Capitan Marquart y señora, Brigadier General Creed F. Cox, Mrs. Mary Dern Baxter, Miss Betsy Dern, Capitan H. J. Abbett, James G. Dern, y George Murphy.

La recepcion y baile revistieron caracteres de un gran 'affair' social y oficial. Ha sido el mejor acontecimiento de la temporada.

Por encontrarse indispuesto, el Presidente Quezon no pudo asistir a esta memorable fiesta de Malacañang en honor al Secretario de Guerra y Mrs. Dern.

En la linea de recepcion, estaban, el Secretario y Mrs. Dern, el Gobernador General Murphy, y Mrs. Marguerite Murphy Teahan.

Un "pageant" historico se representara en el gran baile inaugural del nuevo gobierno

En todas las esferas sociales de esta capital reina un entusiasmo extraordinario por el baile inaugural que tendrá lugar como se sabe, en la noche del mismo dia de la inauguracion del nuevo gobierno, el 15 de los corrientes. Se asegura desde ahora que el Auditorium inaugural en el Wallace Field estará lleno de bote en bote. Toda la crema de la sociedad cosmopolita y filipina se dará cita en aquel sitio que en esa noche se convertirá en un palacio de luz y encanto, de elegancia y esplendor.

Desde ahora ya se nota una animacion, sobre todo entre la gente joven, en los preparativos para ese gran festival. A juzgar por el despacho de billetes de entrada y acomodaciones en los palcos, puede anticiparse que acudiran a la fiesta no menos de diez mil personas. Todo lo que se recaude por entradas y ventas de palcos se dará a varias instituciones de beneficencia y establecimientos de caridad.

Ademas de la suntuosidad de la funcion social, la ocasion ofrece el atractivo de un "pageant' o exhibicion simbolica representando los hechos historicos mas salientes de la ccupacion americana durante los 35 años pasados.

La Sra. del Magistrado Vickers hablara ante graduadas de "Phil. Women's"

Esta noche se celebran en el edificio de la universidad los ejercicios de graduacion del curso semestral especial de la Philippine Women's University. El acto empezara a las 8:30 p.m., con arreglo al siguiente programa:

Musica. Entrada de la Junta de Visitantes, la Junta de Fideicomisarios, miembros de la Facultad, y de la clase graduanda. Solo de sylofon, por la Srta. Dolores Quisumbing, acompañada al piano por la Srta. Natividad Osorio. Coro—'Commonwealth March'. Discurso, por Mrs. James C. Vickers. Distribucion de diplomas, por la Sra. de Conrado Benitez. Presentacion de medallas, por la Sra. de Jose Zulueta. Trio—canto, piano y violin, por las Srtas. Enya Gonzalez, Elvira Castillo y Rizalina Exconde. Himno de la Universidad. Recepcion en honor a la Junta de Visitadores y las graduandas.

Jira en Parañaque

Los empleados del Departamento de Justicia bajo el "managerato" del Sr. Pedro Lombos celebraron un "boating party" en las playas de Parañaque el domingo pasado. El tipico lechon fue servido durante la excursion fluvial, trasladandose los excursionistas despues del refrigerio a la casa del Sr. Lombos donde se sirvio un almuerzo Nepa seguido de baile.

Durante la fiesta, se eligio una Musa, habiendose recaido dicho honor a la Srta. Luchi Bernal. El Sr. Jose G. Reyes, uno de los ganadores del Premio Zobel de este año, recito improvisadamente una poesia declarando Musa de la fiesta a la Srta. Bernal.

Entre los invitados estaban la Sra. de Vito, la Sra. de Nepomuceno, las Srtas. Mely y Ely Luna, Naty Zapata, Luding Nepomuceno, Nena Vito, Luchi Bernal, Justina Arellano, Nitang Palileo, Charing Tayao, Dra. Lorenzo, Juez Roldan, Dr. Santos, Dr. A. Mandanas, fiscal Villanueva, Adolfo Feliciano, Jose G. Reyes, Antonio R. Mercado, Guanzon, y Pangilinan.

"Viva la Pepa" en funcion de matinee

La Junta Directiva del Circulo Escenico en su reunion del sabado pasado acordó presentar en funcion de matine la comedia "Viva la Pepa" estrenada con exito el 12 de los corrientes en el Opera House. El dia fijado para la funcion de matine es el 17 de Noviembre.

Otro importante asunto decidido por la Junta Directiva es la aceptacion de tres nuevos miembros para formar parte del Circulo Escenico.

Ellos son, la abogada Rosario Ocampo, la Srta. Guillermina Garcia y su padre Ignacio Garcia Roxas, Este ultimo tiene ya ganado para si fama como director de comparsas, habiendo merecido valiosos premios en los concursos del Carnaval. Es tambien considerado como uno de los amenos monologuistas de la Radio Manila y popular escritor jocoso.

Con estos tres nuevos elementos y otros que estan bajo consideracion de la Directiva, el Circulo Escenico continuará con igual entusiasmo su programa de actividades esta temporada.

Esplendida fiesta de graduacion de la Academia de Artes

Una nutrida concurrencia presencio el elaborado programa coreografico y exhibicion de modas que la Academia de Artes del Hogar dirigida por Doña Caridad Maffei de Lobregat ofrecio el domingo pasado en el 'tennis court' del Rizal Memorial Field con ocasion de los ejercicios de graduacion de dicha academia. El programa se cerro con un himno cantado por todas las alumnas de la academia seguido de un animadisimo baile que se extendio hasta primeras horas de la madrugada del lunes.

La fotografia representa el grupo de graduadas que recibieron sus diplomas el domingo pasado: Adelia Muyco, Adelaida Zarco, Adelaida Pineda, Amparo Fernandez, Angela Pulido, Angelina Siopongco, Angelita Flores, Antonina Vejunco, Aurora Oliveros, Aurora Tañedo, Asuncion Fajardo, Asuncion Montayre, Asuncion Pozon, Beatriz Jagolino, Belen de Castro, Benita Cabling, Benita Tipon, Caridad de Guzman, Carmen Abaya, Cecilia Aranda, Cipriana Quirante, Catalina Villafuerte, Cleofas Alejo, Cresencia Gonzalez, Conchita Goite, Corazon Paredes, Dolores C. de Lacson, Elena Villarin, Elisa Subida, Emeteria Pangilinan, Encarnacion Cipriano, Enriquita Tivayan, Eulalia Lucero, Estrella Chacon, Felicidad de Ramos, Fernanda Olabarrieta, Filomena de Estrella, Filomena Dimalanta, Graciana David, Josefina Toribio, Ines Hubines, Isidra Mamaed, Isabel Fabico, Josefina Fabian, Justina Pangan, Leonida Carlos, Leonora Yamane, Louise Dudley, Lourdes Quioc, Lily Koga, Maura Domingo, Magdalena Rivera, Marciana Cabrera, Maria Luz Alban, Maria Luz Magalang, Mary A. Serrano, Martina Calderon, Mercedes Hernandez, Mercedes Siopongco, Miguela Santos, Natividad Garrido, Narcisa Felicio, Nelly Ongkiko, Nieves Potioco, Otilia P. Oliva, Paciana de Pleta, Rebecca Dantes, Rebecca Mendoza, Remedios Barrion, Remedios Ramos, Salvacion Oliveros, Teresa Noblejas, Virginia Reynoso, Caridad Buenconcejo, Caridad de Guzman, Catalina de Villafuerte, Cristea la Madrid de Angeles, Edmee Angeles, Encarnacion Cipriano, Felicidad de Ramos, Florencia Lacsamana, Gloria Bautista, Leonida Carlos, Macaria B. Portillo, Maria David, Maria C. de Dimson, Severina Eugenio, Sofia Samson.

'Party' improvisado en obsequio de la Sra. de Lusonghap

La Sra. Hilaria de Lusonghap, directora del 'Lauriat Cooking School' fue festejada en su cumpleanos el domingo pasado con un 'party' de sorpresa por las alumnas de la academia. A modo de intermedio se organizo un breve programa musical ejecutado por la Srta. Julita Cuaderno, la festejada Sra. de Lusonghap, la Sra. Carmen G. de Candido, la Srta. Paquita Sabal, y otras. En la fotografia aparecen, la Sra. de Lusonghap, partiendo el pastel de cumpleaños, y algunas de las concurrentes: Sra. Dolores Velarde, Dr. Pineda y señora, Dr. Salinas y señora, Dra. Purificacion Ongkiko, Srtas. Maria Fernandez, Gloria Alivio, Lourdes Siojo, Rosa Yu, Carina Cabal, Sra. de Manuel Candido, Sra. Soledad Joco, Sra. Carmelita Obosa, Sra. Arsenia Asuncion, Sra. Isidra Leveriza, Sra. Rosario Ongkiko, Srtas. Lily Siojo, Paz Fernandez, Julita Cuaderno, Delia Cuaderno, Charito Gonzalez, y varias mas.

Balmaceda, anfitrion

El director de la Oficina de Comercio e Industria, Sr. Cornelio Balmaceda, dara un 'tea party' esta tarde, 5 de Noviembre, en el Plaza Hotel. La reunion empezara a las 4:30 p.m.

Por Pacita de los Reyes y Rosario Ferro

Un party de bienvenida se dara esta noche en el Cosmos Club en obsequio de las Srtas. Pacita de los Reyes y Rosario Ferro, recien llegadas del extranjero. Son anfitriones Don Salvador Ferro y señora.

ED. PERRENOUD
RELOJERO SUIZO
RELOJES — JOYAS
Trabajos Garantizados
108 Escolta Manila

Espere la apertura del
"RUSSIAN EAGLE"

Otras nuevas remesas en
ABOLAFIA'S
Gran variedad de SEDAS y telas de ALGODON para vestidos—CHIFFONES, ORGANDY, TERCIOPELOS, etc., a nuestros nuevos precios con motivo del advenimiento del "Commonwealth" MAS BAJOS QUE NUNCA. Visitenos antes de hacer sus compras en otra parte.
ZAPATOS • BOLSOS • JOYAS DE FANTASIA
122 Nueva—Cerca de Escolta

Su casa merece ser pintada con
PINTURAS
NIPPON
PAINTS
La pintura que dura y embellece.
Una gran variedad de colores para adaptar a su gusto.
Cuando compre pinturas, insista en que sea de esta marca.
Marca de Fábrica Registrada
DAIDO HARDWARE STORE
688-694 Ave. Rizal Tel. 2-24-55 y 2-24-56

M.E.C.D. 2016

JOE MENDIOLA, PANCHO ESTAN ENTRENANDOSE

Los billetes comenzaran a despacharse de nuevo desde mañana.—Se cree que numeroso publico acudira

Los billetes de entrada para la tan esperada y tan comentada pelea entre Joe Mendiola el retador, y Little Pancho el campeón bantam del Oriente comenzarán a venderse mañana por la tarde en los varios puestos de la ciudad, segun ha anunciado ayer el promotor Francisco Limjengco. El encuentro ha sido definitivamente señalado para el sábado, 16 de noviembre, en el estadio de tennis del Rizal Memorial Field.

Muchos aficionados tienen ya reservados sus asientos y a juzgar por el entusiasmo que reina por la próxima pelea se anticipa un enorme gentío en esa noche.

Ante un buen número de aficionados, Mendiola y Pancho han reanudado ayer tarde su entrenamiento en preparación para sus próximo encuentro. Tanto el uno como el otro están seguros de vencer y como los dos a la vez no pueden resultar vencedores, es muy natural que ambos suban al ruedo en dicha noche dispuestos a poner todo lo que esté de su parte. Los expertos en el boxeo aseguran que la pelea será de las más reñidas.

En el encuentro principal de la noche Fighting Yaba se verá con Joe Paraiso, pugil filipino que acaba de llegar del extranjero. También el special event entre Dencio Cabanela, Jr., y Al Medina será una verdadera sensación.

Francisco Limjengco está muy ocupado en la selección de los mejores púgiles que completen el card y se da por seguro que el programa será de los más extraordinarios.

De coalición a nuevo partido

(Continuación de la Pág. 4)

gobierno.

No valdría argüir que al hacerse el acuerdo de la coalición se dijera que los dos partidos continuarían subsistiendo como agrupaciones políticas independientes, y hasta opuestas. Se dejó decir aquello, porque convenía para no enmarañar demasiado la plantilla de candidatos a la Asamblea Nacional. Era necesario, para bien del país, que la elección del presidente y del vice-presidente del "Commonwealth" se hiciese por encima de la política localista o lugareña.

Pero, nadie que hubiese reflexionado un poco sobre el alcance de aquella coalición, con un programa común de gobierno, puede ahora alegar engaño al encontrarse de frente con la realidad de que la coalición, llevada a sus legítimas consecuencias, deba traducirse en un nuevo partido político.

La coalición de partidos, bastante frecuente en los gobiernos de Europa, obedece casi siempre a la necesidad de hacer frente a una crisis, más o menos pasajera. Planteado el problema de la crisis y determinadas las bases de coalición, pasan los partidos a laborar por la solución del problema. Pero, resuelto este o desaparecida la causa de la coalición, vuelven naturalmente los partidos coaligados al desempeño de sus respectivos papeles en la política nacional, de conformidad con sus plataformas.

En nuestro caso, el problema que motivó la coalición de los partidos es la grave responsabilidad de poner los cimientos de nuestro gobierno cuasi-independiente dentro del "Commonwealth", y de resolver los problemas económicos planteados en la Ley de Independencia. Y se propuso, y se adoptó, para resolver esos problemas el programa de acción ya aludido. No pudo, por consiguiente, imaginarse que la coalición de antis y pros fuese meramente para fines electorales.

El programa común de acción, acordado el 16 de junio de 1935 por las convenciones de ambos partidos anti y pro, comprende todos los aspectos fundamentales de nuestra vida nacional. Su logro no puede limitarse a un período determinado de tiempo, ni puede confiarse su realización a una deleznable coalición de partidos. Nuestra especialísima situación de pueblo, que comienza vida verdaderamente autónoma rumbo hacia la independencia, exige otra cosa más estable y segura.

Los antis y los pros consecuentes, los ciudadanos que crean sinceramente en la bondad del programa de gobierno formulado y adoptado por dichos partidos el pasado junio, deben organizarse para llevar a éxito el contenido de ese programa. El acuerdo de sostenerlo y desarrollarlo ya se hizo en 16 de junio de 1935; solo falta el formalizarlo mediante la organización de un partido político que adopte ese programa de gobierno como su plataforma política.

Todo esto le parecerá al lector simples perogrullradas. Así lo creemos también. Por eso echamos nuestro voto por la coalición dentro de la Asamblea Nacional, coalición que de hecho constituirá un partido político, homogéneo y compacto.

Se entrenan para el dia 15

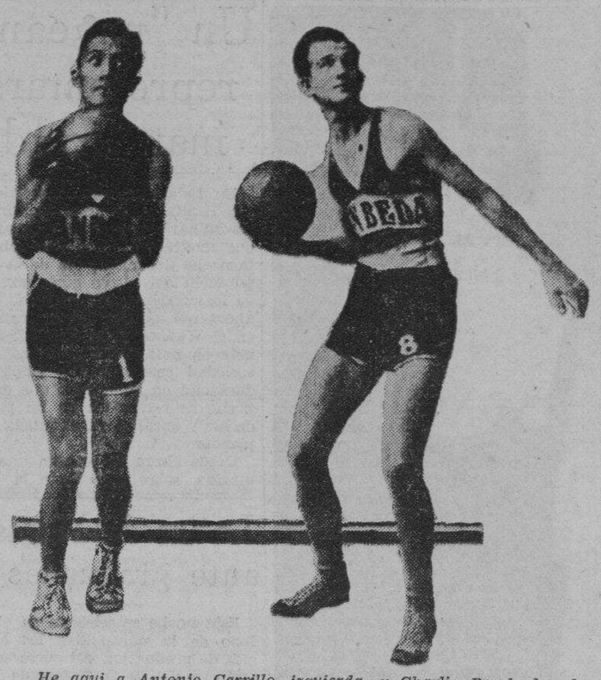

He aqui a Antonio Carrillo, izquierda, y Charlie Borck, los dos estrellas del soberbio equipo de basketball de San Beda que desde hoy y juntamente con sus compañeros se estan preparando bien para el partido de revancha contra Sto. Tomas, señalado para el 15 de este mes.

NOTAS PRE-OLIMPICAS

Disposiciones de viaje de los americanos para la Olimpiada de 1936

Según noticias facilitadas por el secretario del Comité Olimpico americano, Mr. Frederick W. Rubien, se tiene, por de pronto, la intención de que el equipo americano emprenda el viaje en el vapor "Manhattan" a fin de llegar a Hamburgo 10 dias antes de empezar los Juegos Olimpicos en Berlin. El viaje de vuelta de todos los americanos que asistan a la Olimpiada se hará en el vapor "Roosevelt" tan luego como haya quedado terminada la celebración del gran concurso pacifico entre los pueblos todos de la tierra.

Fuego Olímpico del sol griego

Los griegos han tenido la feliz idea de servirse de un espejo ustorio para encender el fuego que los corredores han de recoger a fines de julio del año entrante de la Olimpia para transportarlo a Berlin y presentarlo aqui al inaugurarse los Juegos Olimpicos.

En las negociaciones celebradas en los últimos meses entre el Comité organizador de la XI Olimpiada y los Comités Olimpicos de Grecia, Bulgaria, Yugoeslavia, Hungria, Austria y Checoeslovaquia se ha convenido en adelantar 12 horas la partida de la carrera de antorchas por relevos que, fijada para media noche del 20 al 21 de julio de 1936, tendrá lugar, segun acuerdo adoptado entre dichos comités, al mediodia del 20 de julio de dicho año. En vista del clima griego es de esperar que la intensidad de los rayos del sol en dicha época sea mas que suficiente para encender la llama mediante el espejo ardiente. Apolo, el dios de la luz, que enviaba sus rayos sobre la antigua Hellas y era honrado por ella con sus luchas y torneos—sabido es que los juegos piticos en Delfos se celebraban en honor de esta divinidad—no dejará de ver ahora con buenos ojos a los modernos descendientes de los juegos antiguos, las Olimpiadas modernas. ¿No es mas que una simple exterioridad el arrojar sobre los juegos de Berlin un resplandor de su luz?

El trayecto propuesto por el Comité organizador para las carreras de antorchas de Olimpia a través de Atenas, Delfos, Salónica, Sofía, Belgrado, Budapest, Viena, Praga y Berlin ha sido aprobado y aceptado por los Comités Olimpicos nacionales. El sitio y la fecha en que los corredores hayan de pasar las fronteras de los paises participantes se han fijado ya definitivamente. Cada uno de estos Comités Olimpicos ha recibido de Berlin treinta antorchas de prueba, iguales a las que han de utilizarse en las carreras de relevos para la Olimpiada. Estas antorchas han sido desarrolladas expresamente para el comité organizador, son de magnesio a propósito contra la lluvia y la tempestad y capaz de arder hasta 10 minutos seguidos.

Dos representantes del Comité Organizador de la XI Olimpiada saldrán de Berlin en la segunda quincena de septiembre próximo para recorrer en automovil el trayecto señalado para las carreras de antorchas y ponerse el habla con los Comités Olimpicos de los paises mencionados, a fin de averiguar qué es lo que puede hacer Alemania para la organización de la carrera. Terminado el viaje se procederá a la publicación del reglamento definitico para las carreras de antorchas.

Sabido es que el Comité Olimpico Internacional resolvió el año pasado en Atenas enviar a Berlin, además de la llama para el Fuego Olimpico, un ramo de olivas como símbolo de la fuerza pacifica y ligadora de los pueblos de los Juegos Olimpicos. Este ramo de olivas hará el viaje seguramente en avión, que solo necesita un dia para recorrer la distancia entre Olimpia y la capital de Alemania. El comité organizador de la Olimpiada en Berlin se dirigirá oportunamente al Comité Olimpico Griego rogándole se sirva remitir el ramo de olivas con el vencedor del Maraton de los Juegos Olimpicos de Atenas en 1896, Spiridion Louis. Seria, en realidad, en bello espectaculo ver entrar en Berlin al mismo hombre que cuarenta años obtuviera el mayor triunfo olimpico para la moderna Grecia con el ultimo corredor del relevo de antorchas y entregar el ramo de olivas en la tribuna de honor.

¡Liechtenstein invitado!

El Comité Organizador de la XI Olimpiada de 1936 en Berlin y el de los Juegos Olimpicos de invierno en Garmisch-Partenkirchen han invitado al Principado de Liechtenstein, después de haber fundado éste un Comité Olimpico Nacional y de haberlo reconocido el Comité Olimpico Internacional, en la misma forma en que lo han hecho con los demás países que cuentan con un Comité Olimpico, a los juegos y festejos para el año próximo. Liechtenstein no ha estado representado hasta ahora en ninguno de los Juegos Olimpicos organizados en los últimos tiempos y es, después de Egipto, Palestina e Islandia, el cuarto pais que funda un Comité Olimpico Nacional para poder concurrir a la próxima Olimpiada de 1936. La dirección del nuevo comité es: Señor Don Alejandro Frick, Vaduz, Liechtenstein.

El Canoe...

el más joven de los deportes olímpicos

El deporte de canoe era poco o casi nada conocido hasta los primeros años de la postguerra. Ya mucho antes de esta época habia corredores y Asociaciones de Canoe en Inglaterra y América, en Suecia y Dinamarca, en Francia y Checoeslovaquia, en Austria y Alemania, donde se empleaban los kayaks al estilo esquimal o el canoe del Canadá. Los amigos del canoe recorrian en aquellos tiempos, lejos de las grandes ciudades con sus numerosos campos de deportes y tribunas, los muchos rios, lagos y costas del viejo y del nuevo mundo; se deleitaban disfrutando las delicias de un nuevo modo de viajar: los viajes acuáticos. Es cierto que ya se conocian las pruebas y concursos en estos nuevos tipos de lancha, pero no fué sino hasta el año 1914, cuando se fundó en Alemania la primera Federación de Canoe, en que este nuevo deporte empezó a desarrollarse paulatinamente, llegando finalmente a adquirir personalidad propia, si se nos permite la expresión, allá por el año 1923.

Fué precisamente en 1923, durante las pruebas internacionales celebradas en Gotenburgo, Suecia, en que los deportistas y canoistas alemanes tuvieron ocasión de enfrentarse con los mejores corredores de los países norteños y de Austria. Esta primera regata internacional de canoe en la postguerra, en la que los suecos y daneses, que en aquella época figuraban al frente de las naciones que cultivan el deporte de canoe y se dedicaban a la construcción de botes y lanchas, ocuparon los primeros puestos, hubo de ejercer una influencia extraordinaria, casi decisiva, en el desarrollo posterior del deporte de canoe en Europa. Un año más tarde, en 1924, procedióse a la fundación de la Representación Internacional del Deporte de Canoe ("IRK", llamada mas tarde "Federación Internacional de Canoe") bajo los auspicios de Alemania, dando lugar esta fundación a un vivo intercambio de experiencias y visitas entre los diferentes paises de Europa y Ultramar. Regatas internacionales de canoe en Hamburgo y Travemunde en 1924, y mas tarde, en 1928, en Potsdam, fueron las próximas etapas de este desarrollo; el reconocimiento de deporte de Canoe como deporte olimpico fué el objeto principal que las federaciones nacionales inscribieron en sus banderas de batalla. El número de naciones que pertenecen a la Liga Internacional de Canoe ha venido aumentando desde entonces considerablemente de año en año. El deporte de canoe es hoy un deporte popular en todas las naciones del mundo civilizado. En 1923 reunía la IRK 15 naciones entre sus afiliados. El Comité Olimpico Internacional ("IOK") rechazó, sin embargo, la celebración de carreras de canoe dentro del programa de los Juegos Olimpicos en una de sus sesiones celebradas en Viena en 1933.

En agosto del mismo año se celebraron por primera vez campeonatos europeos de canoe en el rio Moldavia, en las próximidades de Praga. El enorme éxito obtenido en estas proximidades de Praga. El enorme éxito obtenido en estas pruebas dió lugar a que los paises que cultivan este deporte se dirigieran de nuevo al IOK solicitando la admisión del Canoe entre los deportes que figuran en el programa olimpico, como asi se hizo efectivamente en Atenas en 1934. Este éxito contribuyó a que en agosto de 1934 pudiera celebrarse un segundo campeonato europeo en Copenhague y a que el Congreso Internacional de los corredores de Canoe pudiera inscribir en su lista los nombres de 18 naciones diferentes. En primavera de 1935 procedióse a la confección definitiva del programa de las carreras de canoe que piensan disputarse en 1936 en Berlin. Los botes elegidos para estas carreras son del tipo que más usan las Federaciones de Canoe: el kayak, cubierto casi por completo, menos en una escotilla de asiento, y dirigido por un remo de dos palas (modelo: el kayak esquimal) en forma de bote a uno y dos remeros; la lancha plegable, que puede ser manejada asimismo por uno o dos personas, y el canadiense descubierto (modelo: la canoa de corteza que usan los indios norteamericanos), que los remeros dirigen de rodillas con el remo de una sola pala. Las dimensiones de estos tipos de canoas y lanchas se especifican en la tabla del IRK, cuyo reglamento es el que rige en las regatas y concursos de canoe.

Las carreras constan de dos grupos diferentes, a saber: el de 10,000 metros y el de 1000 metros unicamente. En las de la primera categoria toman parte kayaks de uno y dos remeros, lanchas plegables de uno y dos remeros también y ianadienses a uno solo; las carreras de 1000 metros son disputadas por kayaks a uno y dos remeros, canadienses también a uno y dos remeros y, como número extraordinario, una carrera en el kayak a cuatro remeros creado en 1934. En cada una de estas carreras podrá tomar parte, según las últimas disposiciones del IOK, un solo bote de cada una de las naciones inscriptas (y no dos como se habia dicho antiguamente).

Las carreras de canoe se celebrarán en el mismo sitio en que van a tener lugar las pruebas de remo en 1936: en las aguas del Lago Grande (Grosser See), ante la tribuna tradicional de Grünau.

Reflector Olímpico—por un dólar

El Comite Olimpico americano ha tenido una idea muy feliz para facilitar la financiacion de la expedicion y deportistas que piensa mandar a Europa para la Olimpiada de 1936. Tratase de un reflector que mediante un sencillo perno de sujecion puede colocarse facilmente en la parte posterior de cualquier automovil o bicicleta. La disposicion de este reflector coincide exactamente con la de los conocidos "Ojos de gato" de las bicicletas, sin otra diferencia que la de ser de mayores dimensiones que estos, pues mide 3½ pulgadas, o sean unos 9 cm de diametro. En el centro de esta placa redonda se encuentra el escudo olimpico de los atletas americanos rodeado de esta inscripcion: "Amrican Olympic Fund 1936". Este reflestor, cuyo precio es de un dolar unisamente, puede verse ya en los autos y bilicletas de millares y millares de americanos patriotas y amigos del deporte en sus mas variadas manifestaciones.

El cuadro internacional de atletismo después de la temporada preolímpica

Cuando se publiquen estas breves noticias, recogidas al vuelo, habran regresado ya a sus hogares domesticos los atletas americanos que en verano de este año pudieron recorrer casi toda Europa, celebrando en todas partes triunfo tras triunfo. Quien haya presenciado la actuacion de los deportistas americanos, no podrá menos de tributarles la merecida alabanza. Fueron tantos los triunfos obtenidos, tanta la admiracion que despertaron entre los espectadores, que una u otra derrota sufrida aqui o alla no puede significar, en verdad, ningun acontecimiento de importancia. El objetivo del viaje emprendido por los deportistas americanos era "ponerse en contacto" con los principales atletas europeos en el año preolimpico. En todas partes se enfrentaron con los mejores, con los ases, de los atletas europeos, y en todas partes pudieron poner de manifiesto que los amehicanos, en el terreno del atletismo ligero propiamente dicho, siguen predominando como predominaban en 1896 al iniciarse las modernas olimpiadas. Los corredores americanos son hoy los primeros en las carreras de 100 a 1500 metros, y solo en las grandes carreras de fondo de 5000 a 10,000 metros han tenido que ceder, como ocurrio en la Olimpiada celebrada en Estocolmo en 1912, el puesto a los atletas finlandenses, que ocupan tambien el primer lugar en el lanzamiento del disco.

En los saltos de altura, a la pertiga y de longitud figuran los americanos a la cabeza de la lista de los saltadores internacionales. El que en el salto de tres, por ejemplo, hayan podido triunfar los japoneses, para variar un poco, es cosa que significa poco o casi nada en la clasificacion general, tanto mas cuanto que tambien en el lanzamiento de la bala han sabido imponerse los americanos.

En el lanzamiento del disco sobresalio el aleman Willy Schroder, pero quererle adjudicar por esta razon el triunfo definitivo en la proxima Olimpiada seria, cuando menos, algo arriesgado, si es que queremos serser francos y sinceros, ya que frente a su lanzamiento de 53 metros, el record mundial, se encuentra la constancia del sueco Harald Anderson, que no ha bajado casi nunca de los 50 metros. Queda ahora por analizar el lanzamiento del martillo, cuyo record sigue en poder del alienista irlandes Dr. O. Callaghan con una distancia de 56,90 m, siendo poca la diferencia entre el record del medico irlandes y el del americano Ryan. Casi, casi parece como que si el irlandes pudiera ganar en 1936 en Berlin la palma de la victoria y agregar nuevos laureles a los triunfos obtenidos en Amsterdam en 1928 y en Los Angeles en 1932.

La caracteristico de la temporada de este año es el hecho de que los mejores resultados se obtuvieron fuera de las pruebas y campeonatos internacionales. En los campeonatos el nivel general de los esfuerzos realizados por los atletas no llegó a la altura del de las fiestas y organizaciones deportivas abiertas.

Desgraciadamente no es posible debido a la diversidad de las condiciones de ejecucion, agrupar todos los campeonatos en un cuadro numerico y compulsarlos y confrontarlos uno con otro. Los mejores progresos no se realizaron aqui en los concursos de carreras y saltos, sino casi exclusivamente en los ejercicios de lanzamiento.

Cuál es el continente que tiene los mejores nadadores?

Como en Los Angeles en 1932, asi ahora en Berlin se celebrara a raiz de los Juegos Olimpicos en 1936, es decir, una vez terminada la fiesta de clausura, una prueba de natacion entre los diferentes continentes. Esta prueba estilo libre, que tendra lugar el 16 de agosto por la noche, a las 9, en el Estadio de natacion se celebrara bajo la direccion de la Federacion Internacional de Natacion. El record en el relevo de esta clase fue batido durante los Juegos Olimpicos de 1928 por el equipo americano Clapp, Laufer, Kojac, Weissmuller en 9 minutos y 36.2 segundos. Cuatro años mas tarde fue el equipo japones, compesto de los nadadores Miyajaki, Yusa, Toyoda, Yokoyama, quien pudo cubrir el mismo recorrido en 40 segundos menos, necesitando, por tanto, solo 8 minutos y 58.4 segundos. Este record, por incomprensible que parezca, fue superado recientemente en Tokio con motivo del torneo celebrado entre el Japon y los Estados Unidos (que los japoneses batieron con 36:27 puntos), habiendo cubierto el recorrido el equipo japones, compuesto por los nadadores Yusa, Ishiharada, Makino, Negumi, en 8 minutos y 52.2 segundos. No cabria duda, pues, sobre cual de estos dos continentes—America y Asia—es el mas rapido si no fuera que en la vida deportiva hay a menudo sorpresas que nadie puede prever de antemano. Los demas continentes, Europa, Australia y Africa, no podran seguramente tomar cartas en el asunto.

Concurso Olimpico de Bellas Artes en Polonia

El Instituto de Propaganda de Bellas Artes en Varsovia ha abierto para primavera de 1936, a fin de poder asistir a la Exposicion Olimpica de Bellas Artes en Berlin con las mejores obras de artistas polacos, un concurso de Bellas Artes en el que podran tomar parte todos los pintores de nacionalidad polaca. Los cuadros destinados a la Exposicion Olimpica berlinesa deberan tratar asuntos estrechamente relacionados con el deporte y ejercicios fisicos y haberse terminado a partir del 1 de enero de 1922. El valor de los premios destinados a este concurso se evalua en 5000 zl.

COCHET VIENE, SE MARCHA SIN NINGUN AVISO

Llego ayer tarde a bordo del "Nellore" juntamente con Aragon y anoche mismo se fue a Australia con su esposa

Sin anunciarse y causando gran sorpresa, Henri Cochet, el as frances de la raqueta y Francisco Aragon anterior campeon nacional de Filipinas, llegaron a la ciudad ayer tarde a bordo del "Nellore" despues de hacer un viaje exitoso por Macao, Canton y Hongkong. Han cancelado su proyectado viaje a Shanghai debido al frio. La temporada de tennis acaba de cerrarse en la metropoli China, segun informes.

Cochet gano todos sus encuentros en las ciudades chinas que visitaron, con bastante facilidad. En Canton vencio a Bodiguer, campeon de Canton mientras que Aragon vencio a R. Ca. Navarro un tenista portugues. Aragon emparejado con J. Tavares vencio a la pareja compuesta por Cochet y Bodiguer.

En Macao y Hongkong, Aragon jugo con Cochet, perdiendo ambos partidos. En Hongkong, Aragon se mantuvo durante cuatro reñidos sets antes de ser vencido por el as frances.

Anoche mismo, Cochet y su esposa salieron para Australia a bordo del mismo barco que les trajo para permanecer alla tres meses. De Australia volvera a Filipinas hacia fines de marzo y con Aragon volvera a hacer otro viaje por el Oriente.

Columbian Inst. vence en indoor a la Rizal High

El equipo femenino de indoor baseball de la Rizal high school fue vencido en un encuentro desigual por el nueve del Columbian Institute en un partido jugado en los campos del primero el martes por la tarde. El score fue 23-11. Ester Peralta y Crisanta Cuevas del equipo de la Escolta se lucieron.

El nueve del Columbian comenzo marcando durante los primeros dos innings, una avalancha de 11 tantos a su favor. El recuento comenzo a oscilar sin embargo en los tres ultimos innings debido a la fuerte reaccion que se opero en las filas enemigas, aunque demasiado tardia.

Durante los ultimos dos innings los visitantes lograron rematar el juego haciendo un total de 23 runs al final del partido.

¿Habra sanciones sobre deportes?

(Servicio Transoceanico)
Exclusivo a "La Vanguardia"

París, noviembre 4.—¿Las sanciones internacionales contra Italia serán exclusivamente económicas o se extenderán hasta las relaciones deportivas?

Esta cuestión ha sido planteada por el "Petit Journal" que espera que Italia tomará la iniciativa antes de que se le prohiba tomar parte en todos los encuentros deportivos con naciones extranjeras.

Prediciendo que el gobierno italiano pronto anunciará una decisión sobre este particular, el "Petit Journal" dice que probablemente después del 18 de noviembre los sportsmen italianos solamente podrán competir contra atletas de Hungria, Austria y Alemania.

Mapa High se lleva el campeonato de este año en el volleyball

Es la 12.a vez consecutiva que se apodera del titulo de la MIAA. -Basketball hoy

ESTADO DE EQUIPOS

(Basketball)

	G.	P.	Ptos.
Arellano	1	0	1.000
Mapa	1	1	.500
Central	0	1	.000

(Volleyball)

Mapa	8	0	1.000
Arellano	4	2	.667
Torres	4	3	.571
Normal	1	6	.143
Araullo	0	7	.000

En el partido decisivo jugado ayer tarde en relacion con el actual torneo de volleyball de la MIAA, la Mapa high se apodero del campeonato por la 12.a vez consecutiva, derrotando al fuerte contingente de la Arellano high por los recuentos finales de 21-10, 21-12, 31-13. Los vencedores terminaron la serie venciendo toda oposicion y ganando ocho partidos consecutivos.

En otro partido ayer tarde, Torres high vencio a la Escuela Normal por el score de 21-16, 21-12, 16-21, 21-6. La Torres high ha ganado cuatro juegos y ha perdido tres hasta la fecha.

Para esta tarde esta señalado el encuentro decisivo entre la Arellano High y la Escuela Central por el campeonato de basketball de la MIAA. Si Arellano gana el partido se adjudicara el titulo de 1935, en virtud de la victoria registrada sobre Mapa la semana pasada. Si Central resulta vencedora otro triple empate se registrara.

Mañana por la tarde otros dos partidos se jugaran en relacion con el torneo de volleyball en el Osmeña Park, Araullo se vera con la Escuela Normal mientras que Arellano medira fuerzas con Torres high.

El lineup del equipo campeon de la Mapa high va a continuacion:

Alfredo Peñalosa, Candido Santico y Pedro Patdo (netters); Antonio Dacanay, Miguel San Juan, y Angel Santos (centers); Felix Villarmino, Aquilino Ferrer y Arturo Santos (last liners); Joaquin Carano, Jose Garcia, y Francisco Alon (substitutes).

Rincon Huomrístico

(Continuación de la Pág. 4)

Y, volviéndose a nosotros nos dijo:—Estos señores tienen la razon por que aquí en Hongkong como en todo el territorio chino el año se compone de trece meses por que cuentan por Lunas, y como la Luna no tiene mas que veintiocho dias, de ahi resulta que el año conste de trece meses.

Esto es costumbre cuando los contratos se hacen con casas chinas como el que tiene usted con estos señores—continuó diciendo:

¡Vivir para ver! le contestamos.

Pero comprendiendo la idealidad china se nos ocurrio hacerle al referido jefe chino la siguiente pregunta por conducto del interprete Señor Aviles:

—¿Y, a la tripulación y oficialidad de sus vapores, se le pagan sus sueldos también por Lunas?

A lo que contesto sonriente el interpelado:

—No señor: A esos se les pa por el calendario universal por sencilla razon que trabajan pa el exterior...

De lo que deducimos que los ch nos tienen dos barajas: una pa ganar, y otra para no perder...

ARMONIA

UN EQUIPO DE POLO DE CHIN SERA INVITAD

El General Parker ha comen do ya las negociaciones Posiblemente llegue aqui cia el mes de febrero

Los muchos aficionados de la al deporte del polo tendrá oportunidad de ver a un equipo tranjero compitiendo con las m res combinaciones del país a pr pios de 1936, si es que los pl actuales no fracasan.

Gracias a las gestiones del mandante General Frank Parke están casi terminando las nego ciones para la visita a Manila un equipo chino de polo de Sh hai.

Dentro de poco el General Pa extenderá una invitación al com dante Shang Chen del 32.o r miento de aquella localidad pá do envíe a Manila al equipo polo de dicho regimiento. Si t se realiza a la medida de sus seos, el equipo llegará a Manila febrero y jugará una serie de gos con los equipos del ejérci del Manila Polo Club. Posiblem compitan también en el fuerte S semburg.

Los arreglos preliminares se hecho por mediación de T. F. M y el General Parker enviará una estos días una invitación forma General Shang Chen.

El gerente de Wack Wack muer

A las 2:40 de ayer tarde en Hospital Español de Santiago p a mejor vida Mr. Carl Behrens, ta últimamente Gerente de C del Wack-Wack Golf and Coun Club, a la edad de 60 años.

Fué llevado al hospital el 8 octubre para ser sometido a u operación de los riñones hace t semanas. De la operación resu bueno y sano pero después cont jo la pneumonia que fué la que llevó a la otra vida.

Unas ceremonias fúnebres se lebrarán a las 4 de esta tarde la Funeraria Nacional y luego cadáver será enterrado en el C menterio del Norte. El cadáver s trasladado esta tarde a la capi funeraria.

Mr. Behrens llevaba ya muchi mos años en el país habiendo v nido a Filipinas como maestro escuela durante los primeros d de la ocupación americana. D viuda y dos hijos, uno de los cua nació solamente la semana pasa

Fué elegido manager de club Wack-Wack Golf and Country Cl en 1931 y ocupó el cargo hasta muerte.

Lea LOS ANUNCIOS CLASIFICADOS

Para gozar de sus jiras o viajes!!

Una buena carretera—un delicioso ambiente—y un buen refresco para apagar oportunamente la sed.

Fijese en las tiendas que ostenten el rotulo

San Miguel Pale Pilsen

Es la bebida que calma la sed y colma de satisfacción los viajes.

Esta excelente cerveza es un producto de

SAN MIGUEL BREWERY

M.E.C.D. 2016

LA JUNTA OPTA POR COBRAR, AL FIN, MATRICULA

Fugoso dice que la medida se impone ante la nueva crisis escolar

Una mayoria se ha declarado, por fin, en favor de las matriculas en las High Schools, de resultas de las nueva crisis por los 800 alumnos graduados de las intermedias en los examenes semestrales, segun ha dado a entender hoy el concejal Valeriano E. Fugoso, presidente del comité de instruccion publica de la Junta Municipal. Con la matricula se espera un ingreso anual de lo menos cien mil pesos.

El cambio de frente de la mayoria se debe, al parecer, a la insistente demanda de muchos estudiantes y padres de alumnos, que urgen la aprobacion de matriculas. Los padres estan dispuestos a pagar matriculas, deseosos de que sus hijos puedan seguir estudiando. El concejal Fugoso ha anunciado al mediodia de hoy que ha decidido presentar por este motivo informe favorable a la Junta.

Cuando la matricula fue aprobada en un plebiscito escolar el 29 de Agosto, y el Alcalde urgio la aprobacion del proyecto de ordenanza correspondiente, el presidente Manuel de la Fuente expreso opiniones en contra de la matricula. Para evitar choques con el mismo jefe de la mayoria, el concejal Fugoso se abstuvo de tocar la cuestion en la Junta.

Afectada en la presente crisis escolar, está una hija del mismo presidente Manuel de la Fuente, que no puede ser hoy admitida en la high school. La interesada se acerco al concejal Fugoso, pidiendo remedio a su situacion. Otras niñas y otros alumnos tambien han acudido al city hall, muchos pidiendo la aprobacion de la matricula, que como propone el concejal Fugoso, sera como sigue: 1.er año, P1.50 trimestrales o P6.00 al año, P2.00 trimestrales, o P8.00 al año; 3.er año, P2.50 trimistrales o P10.00 al año, P3.00 trimestrales o P12.00 al año.

Matriculados en Los Baños disminuyen

Un detalle desalentador se ha observado en el numero de matriculados en la Universidad de Filipinas, en los ultimos años.

Ha habido en años recientes, segun informes en la Universidad de Filipinas, una reducción de 40 por ciento aproximadamente de alumnos en la escuela agricola de Los Baños. Esto se considera como muy peculiar porque la Universidad esta haciendo todos los medios para atraer alumnos a la escuela. Uno de estos medios es la exención de matricula para alumnos de agricultura por cierto numero de años. Ademas de esto esta la campaña nacional en las Islas para atraer a los jovenes a los campos y labrarlos para su provecho.

Un funcionario universitario ha aventurado una explicación y es que se debe a que despues de graduados, los alumnos de agricultura se encuentran con las manos vacias, sin campos que labrar, sin capital con que empezar su profesion.

En los colegios de medicina, derecho, ingenieria y farmacia, sin embargo ha habido aumentos substanciales en el numero de matriculados. Esto se debe aparentemente a la facilidad con que se gana la vida dependiendo de estas carreras "de cuello blanco".

Harrison sera el huesped este año de la guardia nacional

La reunión anual de la Asociación de la Guardia Nacional tendrá lugar en el Dia del Armisticio, lunes, 11 de noviembre, en el Plaza Hotel. Entre los distinguidos personajes, el ex-gobernador Harrison ha indicado su deseo de estar presente en esta ocasión. Salvo compromisos anteriores, varios altos oficiales del Ejercito también esperan estar presentes. Los que desean reservar sus billetes pueden notificar al teniente Balboa, tel. 2-30-45, capitan Cinco tel. 2-33-91, capitan Balagtas tel. 2-21-95 o capitan Reyes tel. 2-30-39.

El pintor Garai exhibe sus obras

Ante un grupo de artistas y periodistas, el pintor hungaro T. E. Garai, que trae a Manila una coleccion de pinturas de maestros contemporaneos de Hungria y Austria, exhibe desde ayer para beneficio de los alumnos de la Escuela de Bellas Artes, un grupo de interesantes cuadros.

El mismo Sr. Garai explico cada uno de los cuadros a los concurrentes, que aplaudieron calurosamente la coleccion. El valor de los cuadros tuvieron mayor realce con las explicaciones academicas del Sr. Garai.

Obras de Narai, Larsen, Romecq, etc. fueron presentadas a los profesores y alumnos artistas.

En diciembre el Sr. Garai abrira para el publico su exposicion, que se espera, atraera mucho publico de Manila y provincias, por ser la primera de su clase que se pondra en Manila.

En la fotografia de arriba aparece el publico que concurrio a la exposicion, figurando en el, el director Fabian de la Rosa de la Escuela de Bellas Artes, el profesor Rivera Mir, la Sra. Monserrat Iglesias Marzoni Robert Aura Smith, del "Manila Daily Bulletin", Antonio V. Ojeda, de La Vanguardia y alumnos de la Escuela de Bellas Artes. A la derecha, el pintor T. E. Garai, fotografiado mientras explicaba uno de sus cuadros.

La hija de Parker regresó ayer; varios comerciantes han llegado

Una hija del General Frank Parker, muchos comerciantes y turistas llegaron poco después del mediodia de ayer en el "General Pershing", y en el "Saporoea" procedentes de Estados Unidos, Japon y China.

Miss Katherine Parker, hija menor del jefe del Departamento Filipino del Ejercito regresa despues de una temporada de vacaciones en China y Japon. Fue recibida en el Pier 7 por su hermana y por el teniente Haskell.

Mr. J. M. Cleland, de la Texaco Oil Company de Manila viene con su esposa, procedente de China; el Sr. Eugenio G. Lacayo, consul de Nicaragua en Hongkong tambien ha llegado para visitar algunos amigos; Sor Rosario Razon del Colegio de Santa Catalina, vuelve de Pamplona, España, donde ha estado dos años; el Sr. Luis Miranda, de la San Miguel Brewery vuelve de Shanghai; Mr. Robert H. Parker de la "States Lines" de Cebu regresa de Estados Unidos.

En el "Saporoea" llego un petrolero americano, Mr. William Lindsley Davis, que viene aca para estudiar las perspectivas del petroleo e invertir en el, en caso favorable. Espera estar en Filipinas dos años antes de volver a Estados Unidos, donde tiene sus intereses comerciales.

La "Nepa" tambien aboga por la paz bajo la futura Mancomunidad

Una apelación por la paz y la serenidad fué hecha la última noche por Abdón Llorente, gerente de la "Nepa", durante la diseminación del programa de la "Nepa" por la KZIB, diciendo que lo que el país necesita en estos momentos es ecuanimidad contra supuestos resentimientos y agitaciones y que los verdaderos seguidores de la "Nepa" únicamente pueden ver realizados sus propósitos y objetivos ayudando a propagar el evangelio de la paz y del orden.

Dijo en parte lo siguiente:

"Mi apelación a vosotros esta noche es "Nepa" y "paz". Estamos esforzándonos por el mejoramiento y la restauración de nuestra economía nacional por medio de la industrialización y mayor participación del pueblo en nuestro comercio doméstico y extranjero. Estos objetivos, segun nuestra opinión, solo pueden lograrse si nuestro pueblo, o una buena mayoría de él, presta cordialmente su cooperación. Pero los elementos esenciales para dar impulso a nuestros objetivos es la paz y el orden. Donde reinan la paz y la unidad no puede haber fracaso".

"La edad contemporánea está llena de ejemplos de pueblos y naciones en caos dentro del desorden. No puede haber progreso donde facciones locales están en guerra, donde un fuerte partidismo domina nuestras acciones. El mejor partido en Filipinas es el partido de nadie, y el mejor gobierno es "the best government no government". Por esto creo que el partido y el gobierno no son necesarios si el pueblo se gobierna a sí mismo individualmente sobre la base de la rectitud, paz y orden".

"Mi apelación, por tanto, en esta hora de la diseminación de la "Nepa", es por la serenidad que subordine nuestros pareceres o discrepancias a la mancomunidad. Que nuestras acciones vayan dirigidas por la ecuanimidad y la sobriedad de un alto nacionalismo y consciente ciudadanía. Que reine la paz y el orden en nuestro país ahora y para siempre. Que exista una real confraternidad entre nosotros. Saturémonos en el deseo de no querer para los demás lo que no deseamos para nosotros. Hagámonos verdaderos camaradas en la cruzada nacional por nuestra emancipación económica".

Otro programa por el congreso del comercio

Esta noche, de 8:00 a 8:30, otro programa especial de radio va a diseminar la Cámara de Comercio de las Islas Filipinas desde la KZRM en interés del 2.o Congreso Nacional de Comerciantes Filipinos, que, como se sabe, se celebrará en esta capital desde el 19 hasta el 22 del mes actual.

El Secretario del Trabajo, Hon. Ramón Torres, y el Director auxiliar de Rentas Internas, Sr. José M. Hilario, serán los oradores, quienes explicarán la importancia del próximo Congreso y urgirán al público su apoyo al mismo.

Como en anteriores ocasiones, los números musicales se encomendarán a conocidos artistas de la localidad, entre ellos el tenor Octavio Cruz, el violinista Ramón Mendoza y el pianista Bernardino Custodio. Octavio Cruz cantará tres piezas de su escogido repertorio.

El Dr. Estrada logra la reconsideración

La mocion de reconsideracion presentada por el Dr. Salvador Estrada en la que se pide la anulacion de la orden de emplazamiento expedida por el Juzgado, para que declare bajo juramento las propiedades que tiene, en relacion con la orden de ejecucion dictada contra dicho doctor, fué concedida ayer por el juez Delfin Jaranilla, del juzgado de primera instancia de Manila.

En la orden anulando el emplazamiento, el juzgado acepta las explicaciones dadas por el Dr. Estrada, en la vista celebrada el sabado pasado cuando declaro que tiene propiedades embargables que estan registradas en la Oficina de Terrenos y que dichas propiedades importan no menos de P40,000.00.

El juzgado, ademas, al conceder la reconsideracion del emplazamiento, ha tenido en consideracion el hecho de que en el informe sometido por el Sheriff de Manila, comisionado por el juzgado para llevar a cabo el embargo, no se dice que el Dr. Salvador Estrada carece de propiedades que pueden ser embargadas.

SE ENTRENARA A LOS INFIELES EN EL GOBIERNO

Decidida filipinizacion en provincias especiales en la Mancomunidad

Filipinizar los puestos de gobernadores de las provincias especiales, dar preferencia a los nativos de cada región para ocupar los puestos de presidentes de distritos municipales, dejando los cargos de gobernadores provinciales a personas de suficiente entrenamiento en el manejo y dirección de un gobierno, mientras no haya nativos del lugar debidamente preparados para asumir puestos tan delicados, es la política que se seguirá por el gobierno central respecto a las regiones moras y en las provincias de Nueva Vizcaya y Montañosa.

Los gobernadores provinciales americanos que ahora están al frente de la administración de las provincias de Lanao, Sulú y Provincia Montañosa, cesarán automáticamente en el ejercicio de sus funciones cuando se inaugure el nuevo gobierno de la Mancomunidad. El Gobernador John Heffington de la provincia de Lanao, dejará definitivamente el cargo de gobernador el día 14 de este mes, para retirarse a la vida privada, mientras que los gobernadores Coronel William E. Dosser de la Montañosa y James R. Fugate, de Sulú, ya han presentado sus respectivas solicitudes de retiro, las cuales se espera que serán efectivas antes del establecimiento del nuevo gobierno.

Igualmente se ha anunciado que en la provisión de los puestos de gobernadores de provincias especiales, se tendrá muy en cuenta la política anterior del Departamento del Interior, de no nombrar para dichos cargos los oficiales de la Constabularia. Consecuente con esta política, el Gobernador Dionisio Gutierrez de Cotabato, será removido de su cargo para dar el puesto a un funcionario civil.

Los líderes moros, para ser entrenados en la administración de los intereses de sus respectivas regiones, serán destinados para los cargos de miembros de la Junta Provincial y presidentes y concejales municipales.

Un memorial elevaran a Dern los Aguinaldistas

Antes del día de la inauguración del nuevo gobierno, un mitin popular se celebrará en la Ciudad por miembros del Partido Socialista Nacional, para ratificar un memorial que el Partido presentará al Secretario de Guerra Dern.

Los liders del Partido Socialista Nacional han dirigido una carta al General Aguinaldo preguntando al general si todavía sigue en su proposición de un periodo de transición mas corto tal como se aboga en la plataforma del Partido Socialista. La razón de esta pregunta según informes, es el alegado reciente cambio de la actitud del general con respecto a la serie de protestas y manifestaciones que el Partido Socialista proyectaba celebrar durante la estancia aquí de los congresistas visitantes.

En caso de que el General reitere su actitud en favor de un periodo mas corto de transición y del programa económico en su plataforma, entonces se le pedirá que encabece el mitin que proyectan los Socialistas. Después del mitin un comité encabezará una delegación a Malacañang para presentar el memorial al Secretario de Guerra.

El memorial será redactado por un comité de liders del Partido Socialista y contendrá las razones por que el Partido Socialista aboga por un periodo corto de transición y ajustes económicos durante la Mancomunidad.

Las reuniones nocturnas en el solar del General Aguinaldo que comenzaron desde el día de las elecciones terminaron el sabado pasado de acuerdo con el convenio entre el General y el gobierno acordado con la intervención del Vice-Presidente electo Sergio Osmeña. El convenio era que el General dejara de celebrar mitines en Kawit, mientras el gobierno retirara los constabularios apostados cerca de la residencia del General.

Teodoro es miembro del Comité de Honor

Toribio Teodoro, rey del calzado en Filipinas y uno de los activos directores de la Cámara de Comercio de las Islas Filipinas y también de la Asociación del Proteccionismo Económico Nacional, ha sido designado recientemente por la Directiva de la citada Cámara de Comercio miembro del Comité de Honor que se compondrá de veinticinco miembros, con ocasión de la celebración del Congreso Nacional de Comerciantes Filipinos convocado para los días 20, 21 y 23 del presente mes. Esta será la segunda convención de comerciantes que se celebra en Filipinas.

"El nuevo estado político"—manifiesta V. Madrigal, presidente interino de la Cámara de Comercio—"coloca sobre los hombros de la comunidad comercial no poca parte de la responsabilidad de conducirlo al éxito. De un liderato económico inteligente y acertado dependerá en gran parte el resultado del próximo periodo transitorio; y como por otro lado son de esperar dentro de este periodo trascendentales repercusiones en nuestra vida económica, esta cámara cree imperativa la celebración de una asamblea para discutir los problemas que el comercio tendrá que afrontar ante la nueva situación".

Toribio Teodoro ha declarado que siempre está dispuesto a aportar su ayuda a todo movimiento cívico de esta naturaleza porque, según el industrial, una conducta indiferente en los presentes momentos retrasaría nuestro progreso individual y colectivo.

Recurso de "Certiorari" sobreseido por la Corte

La solicitud de "certiorari" presentada por José G. de Ocampo y Magdalena Gomez, contra el Juez Antonio Horrilleno y Encarnación Neyra, ha sido desestimada por la Corte Suprema, condenando a los recurrentes al pago de las costas.

Se trataba de la ejecución de una fianza de nueve mil pesos, presentada en una causa civil por los recurrentes, que contendian que el juez recurrido se habia extralimitado en su jurisdicción, pero el Alto Tribunal, despues de oir los argumentos orales de los abogados de las partes litigantes, sostuvo las alegaciones del Sr. Marcos Rotea, abogado auxiliar del bufete Sotto, que representó a los recurridos, y sobreseyó el recurso de acuerdo con una anterior jurisprudencia sentada en un asunto similar.

HABRA MEJORES ESPECTACULOS EN EL CARNAVAL

Hay extraordinario interes entre comerciantes por la proxima exposición

El Carnaval y Exposicion de 1936 ofrecera, probablemente, la mayor variedad que se ha visto hasta ahora en materia de espectaculos y entretenimientos, a juzgar por las indicaciones. Varias compañias de espectaculos de America y del Oriente han expresado intencion de venir aqui para dar funciones durante la temporada carnavalisma. Varias de ellas constituyen la ultima palabra en espectaculos, y causaran, indudablemente, enorme sensacion.

Entre el elemento comercial e industrial reina, asimismo, extraordinario interes en la proxima exposicion. Muchas casas que en el pasado se habian abstenido de participar, han manifestado deseos de tomar parte esta vez en la exposicion. Puede anticiparse por tanto, un Carnaval alegre y concurrido para 1936.

ULTIMOS DOS DIAS

IDEAL

10, 11:50, 1:40, 3:30, 5:20, 7:10, 9:00 P. M.

Precios de Matine Hasta 3:30 p. m.

LA SUBLINE HISTORIA DE AMOR!

Los amantes ideales de la pantalla juntos! En la grandiosa obra romantica de Tolstoy, personificando los sacrificios de una ardiente pasión de corazón de mujer!

SAVOY
ULTIMO DIA
"CHINA SEAS"
con Clark Gable—Jean Harlow—Wallace Beery
"ALL THE KINGS HORSES"
Carl Brisson—Mary Ellis
VOD-A-VIL
"Lou" Salvador's "Merry Makers"
El Mejor en la Ciudad

COMENZANDO HOY

CAPITOL

10:00 A. M. Primera Funcion
Después 11:50, 1:40, 3:30, 5:20, 7:10, 9:00 P. M.

Estos graciosos le enseñarán cosas "Way Down South In Caliente"!...

Al otro lado de la frontera! Que siga el baile!... Vaya tarumba de alegria en el soleado paraiso del placer de Mejico... Filmado en todo su deslumbrante esplendor en la nueva revista musical del tropico por la Warner Bros.

IN Caliente

With PAT O'BRIEN · DOLORES DEL RIO · GLENDA FARRELL Edward Everett HORTON · LEO CARRILLO · 100'S OF OTHERS

—ATRACCIONES ADICIONALES—
"DARK AFRICA" (Traveltalk)
"CABINET MEETING" (Variety)

FOX

—HOY—
10 A. M. PRIMERA FUNCION
DESPUES: 11:50, 1:40, 3:30, 5:20, 7:10, 9:00 P. M.

ENJAULADA!
Domada... dominada como las bestias, su marido imperaba en la arena, hasta...

"THIS WOMAN IS MINE"

A Paramount Release with
GREGORY RATOFF
Richard Bennett · Benita Hume
Katharine Sergava · John Loder
Directed by MONTY BANKS

NOTICIERO PARAMOUNT | TAMBIEN | PARAMOUNT PICTORIAL

IDEAL JUEVES

Combatiremos a la Gente Maleante jugandonos el todo por el todo

VEA A "SCARRED-FACE" EL ENEMIGO PUBLICO No. 1 EN

LET 'EM HAVE IT

La rotunda respuesta de America a los profesionales del crimen! Entre los gangsters y el publico indefenso se extiende el brazo del Departamento de Justicia! Juventud valerosa siempre alerta, poderosa, sin piedad! Amontonando datos cientificos para exterminar a la gente del hampa!

WITH
RICHARD ARLEN · VIRGINIA BRUCE
ALICE BRADY · BRUCE CABOT
HARVEY STEPHENS · ERIC LINDEN · GORDON JONES
Directed by SAM WOOD — Produced by EDWARD SMALL — Released thru UNITED ARTISTS

GRAND THEATRE

SE ESTRENA HOY
10, 11:50, 1:40, 3:30, 5:20, 7:10, 9:00 P.M.

Atracciones Adicionales:
SCREEN SNAPSHOTS
SPICE OF LIFE
THE THREE STOOGES
en UNCKIL WARRIORS
Comedia

EMPEZANDO EL VIERNES, 8 de NOV.
IMPERIO ARGENTINA MIGUEL LIGERO
en
LA HERMANA SAN SULPICIO
Pelicula Hablada Toda en Español
Produccion "CIFESA"

RADIO THEATRE
HOY—20¢-30¢ TODO EL DIA
"MONTE CARLO NIGHTS"
con John Darrow y Mary Brian
"GAY DIVORCEE"
Ginger Rogers y Fred Astaire

PALACE
HOY DOBLE PROGRAMA
"MURDER in the HONEYMOON"
"RADIO PATROL"
"WOLF DOG"—Capitulo 8
VAUDEVILLE DEL PALACE
El Mejor de la Ciudad
40 ARTISTAS CADA UNA ES FAVORITO

M.E.C.D. 2016

EN LAS AULAS de la EXPERIENCIA

Por DOROTHY DIX

La presencia excesiva de la suegra puede echar a perder facilmente cualquier matrimonio—deje que sus hijos disfruten de su propia casa.

Estimada Miss Dix: Estoy comprometido a casarme con la chica más buena del mundo. Nos hubiesemos casado desde hace tiempo, solo que su madre está decidida a vivir con nosotros y estoy decidido a no tener ninguna suegra en casa.

He explicado a la madre que a mi modo de ver todo marido y esposa deben vivir solos cuando se casan, y que deseo para mi solo mi casa y mi esposa. Tambien la dije que le voy a mantener a ella con holgura, ya sea si vive en un pequeño apartamento o en un hotel o casa de huespedes lo bastante cerca de nosotros para que pueda visitar a su hija todos los dias, pero a ella no le satisface este arreglo. Dice que ha estado todos los dias con su hija desde que esta nacio y que no puede vivir sin verla a cada hora. Tal como estan las cosas ahora, la hija tiene que trabajar lo indecible para mantener a su madre mientras que yo soy capaz de mantenerla con lujo. No cree Vd. que la madre es egoista al querer mantener a su hija en la esclavitud tan solo para ella pueda satisfacer su deseo de poder estar con ella para siempre? La madre es la criatura más pesada en la tierra y creo que no puedo soportar su compañia para toda la vida, aun en gracia de la chica a quien amo.—A. B. C.

Respuesta:

Tiene Vd. bastante razon en la actitud que ha tomado al querer establecer su propia casa libre de todo pariente poiitico, y el hecho de que la madre de la niña está decidida a meterse entre Vds. Cuando sabe que no se le quiere, indica lo molesta que ella será.

Mi consejo es que si ha de aceptar a la madre para conseguir a la hija, debe Vd. abandonar a esta. Ella está muy obstruida. Además, ella debe carecer de caracter y valor cuando se somete completamente a su madre al punto de que abandona al hombre que ella ama y las oportunidades que ofrece semejante enlace que acaso ella jamás encuentre de nuevo, antes que contradecir a su madre. El hombre que se casa con una chica que tiene un complejo de madre siempre ocupa un puesto secundario a la madre. El placer y la conveniencia de la madre son siempre considerados antes que los de él. Su guia son las opiniones de su madre y vive al son de "mama dijo que debemos hacer esto." "Mamá cree que no debemos hacer aquello." La madre puede ser el rival más mortal que un hombre puede tener y del que se siente más celoso.

Todos saben que la joven pareja que vive por si sola al casarse tiene una oportunidad 100 por ciento mejor de triunfar en el matrimonio que aquellos que tienen que aceptar una suegra como un equipaje de exceso. Todo marido y mujer estan llamados a tener choques cuando comienzan a establecer una casa y ajustarse entre si, y es entonces cuando su seguridad depende en que esten solos sin ninguna tercera persona que actue de arbitro en sus peleas y que esté diciendo a Mary a no dejarse vencer por Juan o que esté alentando a Juan a no dejarse dominar por Mary.

Y despues que haya terminado la pelea preliminar y el marido y la esposa se hayan besado y reconciliado, la felicidad del hogar queda más fomentada aun cuando no hay ningun extraño en él. Si un hombre y una mujer en realidad se aman mutuamente, desean estar solos. Quieren poder tener un intercambio de confidencias sin que nadie esté escuchando, y hacerse una pequeñas caricias que serian una profanacion para los ojos de otros. Quieren poder ir a sitios de diversion sin tener que arrastrar siempre a alguien. Quieren manejar su propia casa a su manera sin consejo o criiicas de naäie.

Una mujer me dijo en cierta ocasion que en los quince años en que han estado casados, ella y su marido nunca han podido comer solos o tomado un paseo en auto sin que la madre esté en el asiento trasero o que hayan podido ir al cine sin que las acompañe la madre y que ella sabia que el mejor placer que jamas podia tener su marido seria poder pasar una semana con ella sola.

Ahora bien, en este caso particular, la madre era una mujer rica capaz de mantener su propia casa o de viajar y acudir a sitios de veraneo, pero ella jamás quiso apartarse un metro de su hija en todo lo posible. Cuando su hija se casó, la madre fué a vivir con ella porque no podia estar separada de ella siquiera todo lo ancho de una calle y nunca le abandonó a ella inclusive para una visita porque no tenia otro interes fuera de la hija y nunca se le ocurrió que tomaba su felicidad a costa de su hija.

Con frecuencia, por supuesto, le es imposible a la madre vivir en otra parte excepto en casa de sus hijos, pero aun entonces ella debe hacer todo lo posible para aliviar la situacion, no estando siempre de pie, quedandose lo mas tiempo en su propio cuarto y no insistiendo siempre en salir con el matrimonio y comprendiendo que todo marido y esposa tienen cosas que desean hablar en privado.—DOROTHY DIX.

Estimada Miss Dix: Es cierto que ningun hombre ama a una mujer gruesa y que es menester que una chica tenga una figura esbelta y fina para conseguir pretendientes? Soy un poco gruesa. Debo acaso someterme a una dieta para ser popular con los galanes?—JANE

Respuesta:

Me temo que no pueda dar una contestacion autorizada a esta pregunta, Jane. Personalmente, pertenezco a la escuela de pensamiento de Mae West sobre este asunto y admiro las curvas mas que los angulos, pero me temo que el esqueleto viviente sigue siendo el ideal de los hombres en cuanto a la pulcritud femenina.

No comprendo lo que un hombre puede admirar en una figura huesuda, pero en cuestion de gustos nada hay escrito y la observacion demuestra que las jovenes que parecen casos incipientes de tuberculosis parecen tener ventaja sobre las doncellas rollizas que indican que se alimentan de carne asada en lugar de aceitunas. Con todo, hay excepcion a esta regla y en ocasiones tropezará con un hombre de sentido comun que anda en busca de una esposa sana y vigorosa y aficionada a cocinar.

Mas aun, puede decirse esto: Que si la gordura es un obstaculo antes de la boda, resulta un capital despues del matrimonio porque indica no solo que la mujer es una buena cocinera y ama de casa y que toma un debido interes en la comida, sino que ademas es de buen temperamento y facil de conllevar todas las cuales son virtudes que contribuyen a aumentar el amor de su esposo por ella.—DOROTHY DIX.

CURIOSIDADES DEL CINEMA

Por el Capt. ROSCOE FAWCETT

El padre de Shirley Temple se ha negado a dejar su puesto en el banco y las vacaciones de Shirley en Hawaii han tenido que reducirse a tres semanas para que el pueda volver a su trabajo.

TARZAN Y LOS HOMBRES-HORMIGAS

Por Edgar Rice Burroughs

Muy ufano, el hijo de la Primera Mujer explico el gran cambio que se habia operado en los Alalis desde que el hombre-mono habia dado armas a los hombres. Las mujeres ya dejaron de ser todopoderosas. Los varones anteriormente abatidos tienen ahora cada uno una mujer que cocina por ellos.

Al dia siguiente los seis fugitivos comenzaron a caminar a través del llano hacia Trohanadalmakus. En aquella ciudad Tarzan se decidió a permanecer hasta recuperar su tamaño normal. Luego haría un esfuerzo decidido para abrirse camino a través del bosque espinoso hasta su propio país.

Dos dias mas tarde los fugitivos llegaron a los domos de Trohanadalmakus. Fueron conducidos al instante al salon del trono de Adendrohahkis. Alli el poderoso soberano sacó a su hijo en sus brazos y lloró, tan grande era su felicidad por el retorno de Komodoflorensal.

Adendrohahkis llamó a Tarzan al pie de su trono. Alli, delante de toda la corte, le hizo un zertol o principe, pidiendole que se quedara para siempre con ellos. A Janzara, Zoanthrohago y Orathare les dió su libertad y permiso para quedarse en la ciudad.

CONNIE

Por Frank Godwin

NOSOTROS TERMINAMOS NUESTRO ULTIMO RELATO EN EL MISMO MOMENTO EN QUE JULES BURGANE FUE LLAMADO POR TELEFONO MIENTRAS MR. TREMAINE ESTABA DEMOSTRANDO A NUESTROS AMIGOS SU GRANJA EXTRAORDINARIA. LA LLAMADA, SEGUN EL MAYORDOMO, ERA DE MR. HENLY, EL GERENTE DE MAGNA PRODUCTION.

TREMAINE: Nosotros podemos continuar y ver el resto de mi casa. Sin duda Mr. Burgane se unirá con nosotros al cabo de un rato.
CONNIE: Si, vamos a continuar.
JACK: Es muy interesante.

CONNIE: Jack, no puedo comprender aquella llamada de telefono. Como pudo enterarse cualquiera de que él estaba aqui?
JACK: Lo se. Asimismo pensaba yo.
TREMAINE: Y este es mi taller. Soy igualmente un inventor.

CONNIE: Pues mira, Jack! Alli va Mr. Burgane. Se va hacia el taxi sin decirnos una palabra.

FRITZI la corista

Por Ernie Bushmiller

FRITZI: Qué barbaridad! Está realmente loca por ese solteron de la casa vecina.

EL VIEJO: Tengo que colgar el nuevo retrato de mi sobrina.

(El monstruo de los celos)

PAPA

Por J. Miller Watt

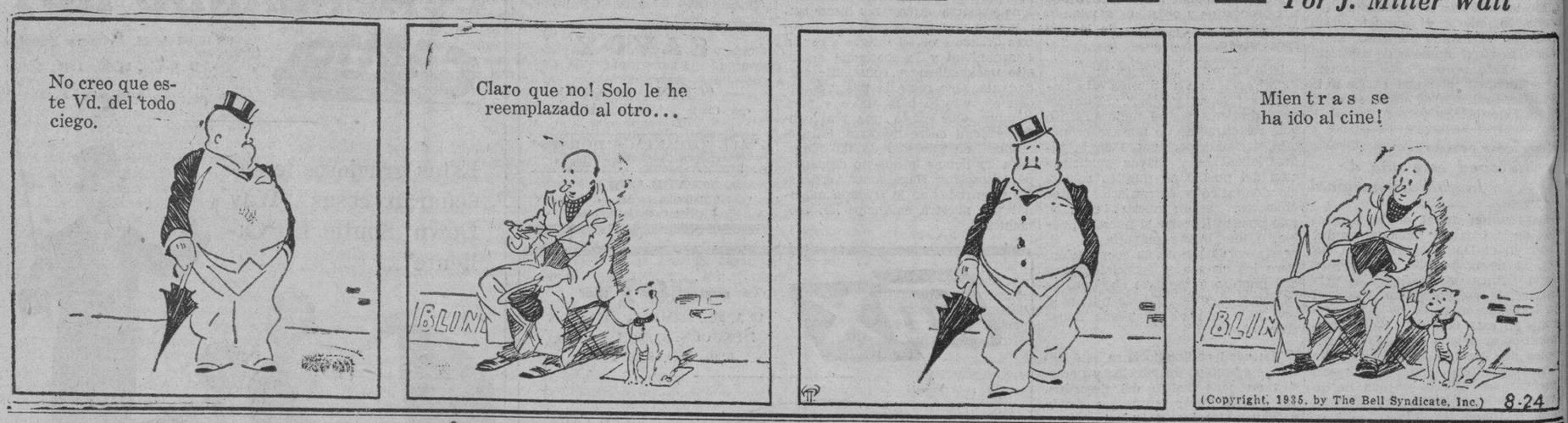

NOTAS PROVINCIANAS

(Continuacion de la Página 2)

noviembre.—Florencio Mactal, de 18 años de edad, del barrio de Sto. Rosario, de la comprensión del municipio de Sta. Rosa, de esta provincia, ha sido agredido y tendido inconsciente a palos por Alfredo de la Cruz, vecino del barrio de San Gregorio, del mismo municipio de Sta. Rosa, a las 8:00 de anoche.

El supuesto agresor y el agredido se encontraron en el barrio de Sumucab, Cabanatuan, donde De la Cruz atacó inesperadamente a Mactal.

El herido fué llevado urgentemente al hospital provincial con una profunda herida en la frente. Alfredo de la Cruz, el supuesto agresor, se escapó inmediatamente después de ver caer a su contrario y hasta ahora no ha sido hallado aun por las autoridades.

RIZAL

Una causa suspendida

Pasig, Rizal, 2 de noviembre.—La causa por homicidio por imprudencia temeraria que se ha incoado contra Pedro Malto, de 16 años de edad, que ha disparado accidentalmente contra su hermano Amado Malto, matándolo, ha sido suspendido por orden del juez Mariano de la Rosa, hasta que el acusado llegue a mayor edad. Este suceso se registró en el pueblo de San Pedro Makati, de esta provincia, el día 26 del mes de octubre pasado.

El joven acusado ha sido trasladado al reformatorio de Mandaluyong por orden del juzgado hasta que cumpla la edad necesaria para hacerla responder de la acusación de homicidio.

CEBU

Dos crimenes en las Islas Camotes

Cebú, 4 de noviembre.—Dos crimenes se ha perpetrado en los barrios de las Islas Camotes, según denuncias recibidas en la fiscalia.

En las Islas Camotes, uno llamado Pantaleon Bancale, mientras se dirigia a la casa de Matias Canilla, fue atacado y muerto por Laureano Jaron, con quien la victima tuvo anteriormente cierto altercado. Bancale subió corriendo a la casa de Cayetano Jaron, vice-presidente municipal, hermano del matador, donde expiro de resultas de las heridas que ha recibido. Laureano ha sido puesto bajo arresto.

El otro crimen en las Islas Camotes, fue motivado por la propiedad de un caballo. Sotero Sarabillo ha sido herido trece veces por Lope Relativo en un encuentro a bolazos que los dos sostuvieron. Lope ha sido arrestado y traido a la cabecera para la vista.

PAMPANGA

Herido en una rivalidad

Angeles, Pampanga, 4 de noviembre.—Jose Quiambao, de 25 años de edad ha sido herido en el cuello por Pepito Macapagal, de 22 años, en una pelea que los dos tuvieron aqui anoche. Los dos jovenes tuvieron un altercado, disputándose el derecho de comprar cacahuete para una joven amiga de ambos y como ni uno ni otro queria ceder se llegaron a las manos.

La policia que ha sido informada de la agresión, ha arrestado al agresor y enviado al hospital al herido.

TAYABAS

Ameno picnic en Calawag

Lopez, Tayabas, 4 de noviembre.—Bajo el managerato del abogado José N. Omaña, de Lopez, Tayabas, un ameno picnic se ha celebrado en el pueblo de Calawag, ayer. Entre los invitados a la fiesta estaban las Srtas. Belen C. Salumbides, Susana Aguila, Ester Abcede, Consolación N. Salumbides, Gracia S. Abcede, Gregorio Aguila, Enriqueta Alonzo, Petra Licas y otras muchas mas.

BULACAN

Chofer acusado de homicidio

San Miguel, Bulacan, 4 de noviembre.—Una acusación de homicidio por imprudencia temeraria se ha presentado este dia ante el juzgado de paz contra Moises Francisco, de 30 años de edad, vecino de Cabanatuan.

El acusado mientras guiaba el automovil No. 31-622 arrollo y causó la muerte de Leonardo Ventura, de 5 años de edad, el sabado pasado. El chofer fué atacado y apaleado por la familia de la victima y gracias a la intervención de la policia consiguió escaparse con vida de la furia de sus atacantes. El acusado ha sido puesto en libertad provisional mediante fianza de P2,000.00.

CEBU

Nueva compañía de transportación

Cebu, 30 de octubre.—Encabezados por el ex-gobernador Mariano Jesús Cuenco, un grupo de comerciantes de Cebu y Negros, han organizado una nueva empresa de transportación, que se conocerá con el nombre de "Bisayan Land Transportation Co.", con capital de medio millón de pesos.

De acuerdo con los fines aprobados por los organizadores, la nueva compañía se propone establecer una línea de transportación en toda la provincia de Cebu desde el mes de enero venidero. La compañía emitirá acciones por valor de P1.00 cada acción.

ILOCOS SUR

Campaña contra los vicios

Vigan, Ilocos Sur, 29 de octubre.—Con la cooperación de la policía municipal y la Constabularia, las autoridades de este pueblo se proponen emprender una intensa campaña contra los vicios en toda la provincia.

Las casas de juego en Vigan funcionan descaradamente segun noticias, pero las autoridades se proponen hacer una limpieza de los mismos en unos dos o tres días. El Presidente Municipal Perfecto Faypon, encabezará la campaña contra los juegos y otros vicios que están ahora muy extendidos en esta cabecera.

PROGRAMAS de RADIO

KZEG

Martes, Noviembre 5

2:30 p. m.—Aires filipinos.
3:00 p. m.—'Afternoon Dancing Party.'
5:00 p. m.—La hora del cocktail.
6:15 p. m.—Potpourri.
6:00 p. m.—'Lyric Time,' con Cielito Rey.
6:30 p. m.—Programa del 'Magic Brain.'
7:00 p. m.—Noticiero mundial con partes musicales.
7:30 p. m.—'Now, you're on the air.'

KZIB

Martes, Noviembre 5

5:00 p. m.—Notas del mercado.
5:05 p. m.—'The Revellers,' con Francisco Molina, Ramon Novales, Adolfo Nicasio, Pat. Cawili, Naty Crespo, Lulu Magpayo, Ting Ibañez, Manuel Agregado, Trio Beltmore, Frankie Martin.
6:00 p. m.—Programa de Connie Young—Repeticiones.
6:20 p. m.—Programa de discos—Repeticiones.
6:40 p. m.—Programa español.
7:00 p. m.—Programa de la 'Hacarin Milk.'
7:25 p. m.—Notas del mercado.
7:30 p. m.—Programa especial de cantos patrocinado por 'El Barato department Store.'

KZRM

Martes, Noviembre 5

6:00 p. m.—Radio Crusaders—programa organizado por Bernie Nolasco—
Hostiang mahal—coro de la Annonciata Academy; Lourdes Bautista en el piano
Dos palabras sobre el Congreso Eucaristico por Bonifacio Vistan
Virgen Maria—Joaquin—Por Remedios Raymundo; Lourdes Bautista en el piano
Discurso por Eleno Olaguevel
Ave Maria—Gounod—Por Pricilla Ramirez; Lourdes Bautista en el piano
Bocaue, ating bayan—Annonciata Academy.
6:30 p. m.—Informaciones en castellano.
6:40 p. m.—Informaciones en ingles.
6:55 p. m.—Cotizaciones—Swan, Culbertson y Fritz.
7:00 p. m.—Radio Shoper.
7:15 p. m.—'Magic Brain in the Magic Eye' presenta Melodias Magicas, con Johnny Harris y sus 'Rhythm Gang.'
7:30 p. m.—Musica de estudio.
7:45 p. m.—Programa del Dia de Ilocos. Alumnos del Seminario de San José.
8:00 p. m.—Camara de Comercio de Filipinas.
8:30 p. m.—'Fighting the Flames'—Aventuras periodisticas Cystex.
8:45 p. m.—Cotizaciones y notas del mercado.
9:00 p. m.—La Yebana presenta 'Spice of Rhythm and Melody,' con Mai Partridge, Ramon Estella, Lily Raquiza y los 'Rhythm Melodists.' Maestro de ceremonias: Bob Howell.
9:45 p. m.—Musica de baile, con la Orquesta KZRM.

M.E.C.D. 2016

ANUNCIOS *Clasificados*

SE NECESITAN

SE NECESITA.— Una aya filipina para cuidar a dos niños, uno de 3 años y otro de 8 meses, durante un viaje a Europa. La familia saldra el 24 de noviembre para no volver ya al pais. Dirijirse por carta a P. O. Box 1307, Manila.

(5-6-nov.-35)

AVISO

Manila, Octubre 30, 1935

A Quien Concierna:

El firmante por la presente anuncia su intencion de dirigir una instancia a la Oficina del Ingeniero de la Ciudad en o hacia el 10 de Nov., 1935, para solicitar permiso para instalar un motor electrico de 2 c. de f. y otro de 1 c. de f. para maquinarias de imprenta en el local situado en 929 Magdalena, Trozo.

UNIVERSAL PRESS, INC.

(24 al 9 nov.-35)

MONTE DE PIEDAD & SAVINGS BANK OF MANILA
Founded 1882

75 Plaza Goiti, Santa Cruz

Las alhajas empeñadas o renovadas en esta institucion durante el mes de Abril de 1935 y las que no se han vendido en la almoneda anterior se venderan en publica subasta en la sala de almonedas el dia 11 de Noviembre de 1935, y los dias sucesivos que sean necesarios, comenzando a las 9:00 de la mañana. No se permitira ninguna renovacion o rescate de los empeños aqui mencionados el dia de la subasta.

Manila, Octubre 31, 1935.

El Director Gerente.
JOSE FELIX.

(4-5-6-nov.-35)

ALMONEDA

LA PRENDA

Agencia de Empeños

259 Cabildo, Intramuros

El dia 16 de Noviembre del presente año, desde a las 8.00 a. m. se venderan en publica subasta, en este establecimiento las alhajas y otros objetos de valor empeñados en el mismo durante los meses de Agosto, Sept., Oct., Nov. y Dic. de 1934 y Enero, Feb. y Marzo de 1935, y cuyos respectivos plazos han vencido.

(4-5-6-nov.-35)

SE DESEA

SE DESEA alquilar una casa buena. Para informes llame al Tel. 5-61-06.

(5-6-nov.-35)

SE DESEA alquilar un chalet con su garage en sitio residencial. Escriba a L. Guevara, dando detalles y precio. P. O. Box 243, Manila.

(5-nov.-35)

SE DESEAN—COLOCACIONES HOMBRES

Un clerk y ex-maestro con varios años de experiencia, desea trabajar como clerk o como instructor privado.

Dos hombres con conocimiento de la teneduria de libros, desean trabajar como tenedores de libros auxiliares o como clerk-mensajeros.

Un estudiante de segundo año en derecho con experiencia como tenedor de libros y taquigrafo, desea trabajar para cualquiera de dichos puestos. Aceptara un salario mensual de ₱30.00.

Un ex-maestro e inspector sanitario, desea trabajar como policia especial o sereno nocturno. Aceptara salario moderado.

Un graduado de la Escuela de Artes y Oficios de Filipinas, con 2 años de experiencia como clerk y ordenanza, habla bien el ingles y el español y sabe un poco la mecanografia, desea trabajar como clerk, despachador, mensajero, u ordenanza. Aceptara salario mensual de ₱20.00.

Un electricista-mecanico desea emplearse en cualquier taller en la ciudad. Aceptara salario mensual de ₱30.00.

Un graduado de high school que sabe la taquigrafia y la mecanografia, desea trabajar como taquigrafo, mecanografo o cobrador. Aceptara salario mensual de P20.00.

MUJERES

Una mestiza de buena presencia que tiene experiencia como cajera, despachadora y habla con perfeccion el ingles y el español, desea trabajar como cajera, o despachadora. Aceptara salario mensual de ₱30.00.

Una enfermera registrada con experiencia como tal, desea trabajar con cualquiera familia; se retirará a su casa por las noches. Aceptara salario mensual de P30.00.

Una mestiza española de buena presencia que ha terminado el comercio, desea trabajar como taquigrafa o clerk. Aceptara salario mensual de P25.00.

MARIDABLES

Hombre con experiencia de 15 años como chofer, para trabajar como tal y la mujer como lavandera. Pueden trabajar juntos con una familia. Ambos aceptaran un salario mensual de P40.00.

Para mas informes: sirvase llamar al Sr. Reyes, Tel. 2-12-93 o 2-12-94, o escribir a la Associated Charities of Manila.

(5-7-nov.-35)

FINCAS

SE VENDE—Hermoso lote residencial, extensión Avenida Taft, Pasay, cerca de Fernando Rein, ganga al contado. Terreno elevado, 20x50 M. (1012 Met. cuadrados). Razón: Calle Dakota No. 1162. Tel. No. 5-42-58. Apartado en correos No. 2302.

(sabs.-martes-26-nov.-35)

SE VENDE un edificio de cemento concreto de tres (3) pisos, situado en el Centro Comercial, cerca al Cine Ideal, Renta Actual ₱1,300.00 al mes.

Para pormenores, dirijanse, a:
DUMANCAS Y COMPAÑIA
609-610 Edificio Cu Unjieng, Escolta, Manila, Telefono 2-89-05

(4 al 15-nov.-35)

MISCELANEA

SE VENDE.—Un juego de sillas doradas para sala al estilo Luis XV compuesto de 17 piezas con una hermosa lámpara de cristal del mismo estilo. Se puede ver de 9 a 12 m. y de 4 a 6 p. m. Razón: 913 Dewey Boulevard esquina Fresco.

(29-oct.-d.a.)

SE REGALAN ₱4761.90

Consumiendo chocolate marca "Ancla" de la Marina, puede Vd. ganar esta suma o aun mas. Cada paquete contiene una participacion en 21 numeros de tickets de Sweepstakes para el 15 de Diciembre 1935, con un numero favorito.

"Consuma chocolate La Marina, y pruebe su suerte!! Se vende al precio corriente en todos los establecimientos.

Deposito central
CAMPOS RUEDA HERMANOS Inc.
2205 Azcarraga—Telefono 2-39-44.

(8-oct.-d.a.-h.n.a)

El V/ "Chastine Maersk" acaba de llegar con otra
Remesa de Pianos
Los Mejores de America
Precios Bajos
Al Contado o a Plazos
Mrs. C. O. del Rosario
Esq Azcarraga y Misericordia

(5-oct.-d.a.-h.n.a)

El Papa se ofrece hoy a impedir...

(Continuación de la página 1)

mité de Coordinación ha aprobado en principio la adición del petróleo, del carbón, del hierro y del acero a la lista de las exportaciones prohibidas a Italia, pero se ha recalcado que se habría de entrar en arreglos con los países neutrales como los Estados Unidos, pues de otro modo, la prohibición de estos materiales no sería efectiva.

En relación con los trabajos por la paz del Papa Pío, la sugestión lanzada la semana pasada por la publicación jesuítica **Civilita Cattolica** sobre un mandato italiano sobre Etiopia, como una posible solución, tiene gran importancia en las esferas diplomáticas.

Un protestante se queja y abandona la sesión

(Servicio Informativo)
(Por telefono a larga distancia)
Exclusivo a la Vanguardia

Baguio, 5 de noviembre.—La investigacion de la queja de Pascual Pacis contra algunos prominentes residentes de Baguio, incluyendo al diputado electo Felipe E. Jose y el abogado Vitaliano Magno, por fraudes electorales que se alega se cometieron durante las ultimas elecciones, en Baguio, se ha descontinuado en la ofcina del fiscal provincial Amador este dia, cuando Pacis abandono la sala, alegando parcialidad de parte del fiscal Amador. Pacis envio un telegrama al Gobernador General, pidiendo el envio de un investigador especial.—Lopez.

Italia economiza para frustrar las...

(Continuación de la página 1)

del gobierno italiano.

Sesion del consejo aplazada para el 13

Roma, 3 de noviembre.—La sesion del Gran Consejo Fascista, convocada para este dia, 3 de noviembre, ha sido aplazada para el 13.

Huelga decir que esta reunion se dedicara a la discusion de asuntos importantes, derivadas de la aplicacion de sanciones contra Italia y de la campaña en el Africa Oriental.

Prevencion contra la propaganda Alemana aconseja un frances

Paris, 4 de noviembre.—La posibilidad de negociaciones directas entre Francia y Alemania ha sido discutida este dia en **Le Matin** por su ex-corresponsal en Berlin, Philippe Barres, el cual afirma que la politica de "vigilante espera" adoptada hasta aqui por Francia ha dejado de ser justificable.

No hay ninguna razon para que otros estados esten tan seguros de que las dos grandes naciones del continente nunca llegaran a un convenio, dice Barres.

Refiriendose al discurso de Goering en Sarrebruck el sabado, Barres formula la opinion de que las palabras del ministro abren el camino para nuevas posibilidades lisonjeras.

El periodico **Homme Libre** da la voz de alarma contra la propaganda anti-alemana llevada a cabo por los circulos marxistas franceses, y **recalca que si Alemania tiende la mano a Francia, esta no debe rechazarla.**

Mayoria de franceses en favor de la neutralidad

Paris, 4 de noviembre.—Una encuesta abierta por el **Petit Journal** sobre la cuestion de la actitud de Francia frente al conflicto italo-abisinio ha dado por resultado la emision de 890,000 votos en total.

De esta cantidad, una mayoria considerable, 550,000 votos se declararon en favor de la neutralidad absoluta; 323 000 apoyan la aplicacion de las sanciones economicas, **y solo 11,000 se declararon en favor de las sanciones militares.**

Pasajeros que llegan y salen

A bordo del PERSHING procedentes de Portland y puertos del oriente:

Mrs. Madeleine Albright, niño Sydney Albright, niño Ford Albright, Francis Aronson, G. Arkadieff, Mrs. G. Arkadieff, Miss Lilly Bergeson, Mrs. Teckla P. Birk, J. M. Cleland, Mrs. Martha S. Cleland, Mrs. Ann Conroy, Miss Helen C. Davis, Mrs. R. O. Erickson, Mrs. Mary E. Evans, Dr. W. F. Foley, Mrs. Mary R. Foley, Miss Frances H. Foley, Mrs. E. B. Foulke, Miss M. J. Foulke, Sra. Vera P. Garino, niño Joseph D. Garino, Mrs. Mildred G. Gordon, Miss Mary H. Gunster, Miss Alice N. Havard, Miss Edna R. Hotchiss, Ngo Ca Hu, Rev. Alphonsus P. Kerr, Eugenio Lacayo, Warren E. McKenney, Mrs. Welhelmina Marker, Master E. L. Marker, Miss Helen C. Marker, Mrs. Marguerite Miller, Naoichi Mashina, F. L. Meyjes, L. G. Miranda, James E. Neal, N. Osada, Miss Katherine L. Parker, R. H. Parker, Mrs. Viola G. Pratt, Mrs. P P. Powell, Rene Prieur, Sor Rozon Rosario, W. T. Shaw, J. Samios Mrs. Beatrice Templeton, Harry F. Tucker, Mrs. Harry F. Tucker, J. S. Watson, Mrs A. G. Williams.

Por el BOHOL II, de Capiz: Teodoro Alimon y Manuel Aguilar.

De New Washington: Yu Owa, Lim Yok Sieng, Leonora Suante, A. Herrera, Luis Alba y Fred W. Bohler.

De Romblon: A. L. Noel, Florencio Maravelez, Epifania Madomo, Maria Silverio, U. Buan, Felimon Poblador, M. Flores, Leopoldo Fondevilla y Juanito Uy.

De Boac: Fausto Antreras y Manuela Mascareras.

De Tilic: Alejandro Abeleda, Cipriano Liburo, Francisco de Lemos, Genoveva de Lemos, Eusebia de Lemos, Nemesia Masangcay, Florencia Masangcay, Magdalena Sales, Eusebio Poblete, Esperanza Muriel, Remedios Murico, Rosendo Aguilar, Jesus Liburo, Candido de Veas, Neer Quijano, Calixto Carriedo, Rosa Morando y Juana Pedrosa.

Por el KOLAMBUGAN de Cebu: Jesus Escaño y Maria Lawas.

De Kolambugan: Dionisia Diaz, Benigno Maria Lawas, Mariano Celenate y Teodosio Sago, Mrs. A. G. Williams.

A bordo del MAYON, para Iloilo: Amando Avanceña, A. Montelibano, A. B. Montilla, Jr., E. S. Turner, M. H. Ruppell, N. H. Proctor, Sor Conchita, Santos Jose D. Cuaycong y señora, Sra. de Lallen, Srta. Conchita Amechazurra, E. Ledesma, A. Montilla, Jose Ledesma, jr., Carlos Revilla y señora, E. A. Richards, Madame E. Kollerman, Madre Maria Amanda, E. M. Grimm, Cor. C. H. Bowers, Alejandro Amechazurra.

Para Zamboanga: T. Tanabe, Jose P. Tabuena.

Ida y regreso: C. T. Stark, A. M. Dixon, Dr. C. T. Cross.

El "General Sherman" traerá pasajeros a Manila

Prominentes pasajeros con rumbo a Manila acaban de salir de Portland, Oregon, a bordo del vapor "General Sherman", segun un informe recibido por la agencia local de la "States Steamship Company," representada por S. J. Albright.

He aqui la lista de pasajeros para Manila: Mr. y Mrs. William Chatfield, Sra. Rosario Dosser, Sra. Gertrude Katigbak, Mrs. Helen Lee, Mrs. Dorothy Richardson con sus hijos Francis y Jonathan, Mr. y Mrs. John Skou, Miss May Smith y Mr. y Mrs. Gustav Wacker.

Garner llega a Hongkong

(Continuacion de la pagina 1)

na es interesante, pero rehuso formular comentario alguno.

"A primera vista, diria que la nueva politica monetaria de China no habra de afectar a la politica americana sobre la compra de la plata, tal como aparece consignada en la actual ley sobre la plata, pero podria facilitar una conferencia internacional que discutiera asuntos económicos y financieros para estabilizar la situación monetaria universal", dijo el Senador William H. King, democrata, de Utah.

King teme se provoque confusión

"Siento que China se haya visto obligada a abandonar la plata y presiento una gran dificultad en la administración de su moneda, pues no esta en condiciones de hacerlo con tantas garantias de eficacia como Gran Bretaña ha hecho. La nueva politica puede engendrar confusión.

"El alza en el precio mundial de la plata no ha sido ocasionada por las compras americanas, como se ha alegado. Gran Bretaña ha tenido mucho que ver con esta alza, y China no podia esperar de ningún modo salvarse de la amplia confusión universal en la política fiscal".

El Senador Burton K. Wheeler, demócrata, de Montana, formuló unos comentarios analogos.

"Si todos los paises tuvieran una moneda dirigida no seria necesario usar el oro ni la plata como una base, pero en la actualidad, quien va a dirigir la moneda", preguntó. "Lo va a hacer Inglaterra por nosotros.

"Como cuestión practica, las monedas dirigidas son imposibles hoy dia, y decir que la politica americana lastima los intereses de China es casi pura propaganda".

NOTAS MARITIMAS

DE ALTA MAR E INTERINSULAR

BARCOS DE ALTURA

El EMPRESS OF ASIA, de la Canadian Pacific, llegara el 9. El GENERAL PERSHING, que llego ayer, saldra mañana, al mediodia, para San Francisco y puertos de escala.

El NIEL MAERSK, consignado a la Tabacalera, llego anoche de EE. UU., Japon y China. De aqui va a Visayas para sacar cargamento y tambien pasajeros.

El PYRRHUS, consignado a Smith, Bell and Co., Ltd., llego hoy de Japon via Cebu. Saldra mañana para Europa via Singapur y Suez. Llevara cargamento.

El TAIPING arribo esta mañana de Australia. Zarpara a la medianoche de este dia para Hongkong, segun los agentes del barco, G. S. Yuill and Company, Ltd.

BARCOS DE CABOTAJE

El KOLAMBUGAN parta esta tarde, a las cinco para Cebu y Kolambugan. Es de la Everett Steamship Corporation. El BOHOL II de la misma casa tambien sale esta tarde.

El ROMBLON de la Compañia Maritima que sale esta tarde, estara de vuelto el Domingo. El NEGROS de la misma casa llegara mañana de Iloilo, Pulupandan y Sto. Niño.

El ESTEBAN RIU, de Tan Ching Pin, se hara a la mar mañana por la tarde para la bicolandia. El MAYON parte esta tarde en su viaje regular a puertos del sur.

El VENUS de Elizalde and Co. volvera a Iloilo mañana a las 5 p. m. El CORREGIDOR de la Compañia Maritima que sale esta tarde, volvera a este puerto el Domingo.

TREMENDAS BAJAS ETIOPES;...

(Continuacion de la página 1)

zien, sin que su avance fuera contenido. Con la toma de este sitio, los invasores habian cubierto casi una mitad de las 50 millas que faltan.

Las tropas nativas de Eritrea mandadas por el General Alessandro Pirzio-Biroli formaron una de las primeras columnas de avanzada, y la milicia fascista al mando del General Ruggero Santini otra. Otras columnas operaron en los flancos del avance de 100 millas para evitar ataques de sorpresa.

Los cuarteles militares han anunciado, mientras tanto, que las tropas de Eritrea han rechazado un ataque abisinio en el rio Setit, cerca de Amager, durante el avance, infligiendo grandes bajas. Este ha sido uno de la serie de intentos etiopices de invadir Eritrea al oeste del actual frente de combate en el norte.

Los etiopes defenderan Makale hasta el fin

(De la Agencia Reuter)

Addis Abeba, 4 de noviembre.—Los etiopes han decidido defender Makale "hasta el ultimo hombre", segun fuentes autorizadas.

Los guardias de avanzada italiana han encontrado tropas abisinias al sur de Hausien, y estan hallando una tenaz resistencia en las lineas de retaguardia de Ras Seyoum.

Por lo menos tres columnas italianas estan avanzando desde la linea Adigrat-Adowa-Aksum hacia Makale, mientras que otras avanzan al sudoeste, cerca de Tokil, donde se dice que Rass Kassa esta presentando batalla.

Por otro lado, el nucleo principal del General Santini se ha establecido mas alla de Debrasion, mientras que en el sector derecho la division africana del General Biroli ha llegado a un punto dentro de unas cuantas millas de Hausien.

Las pequeñas maquinas que construyen caminos y que acompañan a los italianos en el avance estan obrando milagros.

Mujeres, niños y vacas mueren en un bombardeo

(De la "Associated Press")

Addis Abeba, 4 de noviembre.—Las bombas aereas italianas han dado muerte a 30 mujeres y 15 niños cerca de Gorahei, en el sur de Etiopia el sábado, según ha anunciado el gobierno.

Se dice que las mujeres y los niños estaban guardando vacas que abrevaban en un rio. Tambien se dice que perecieron cien vacas.

Selassie se siente profundamente afectado

El Emperador Haile Selassie mostrose profundamente afectado al saber la noticia del incidente que, segun el gobierno, ha causado mas bajas que los primeros ataques de las fuerzas italianas en los pueblos del norte, incluyendo Adowa. Se dice que Gorahei, escena del alegado incidente, no estaba ocupada por tropas abisinias.

Mientras tanto, las autoridades del gobierno han declarado que no tienen informes oficiales sobre el presente avance italiano hacia Makale en el norte, pero el Emperador expreso la confianza de que sus tropas harian retroceder a los fascistas.

Informes de fuentes italianas dicen que Ras Gugusa, el general del norte de Etiopia que se paso a las tropas invasoras el mes pasado, esta tomando parte activa en la nueva ofensiva hacia Makale, pero un comunicado del gobierno etiope afirma que Gugusa y su gente estan ahora retenidos en un campo de concentracion en Adigrat, custodiado por tropas italianas.

El comunicado niega que este desarrollandose ahora la ofensiva italiana hacia Makale.

Ataque etiope infructuoso

Asmara, 4 de noviembre.—Los cuarteles italianos han anunciado este dia que los etiopes que han emprendido un ataque en el rio Setti, cerca de Amager durante el avance a Makale, han sido rechazados por tropas de Eritrea, sufriendo enormes bajas.

"Italia es invencible"

Roma, 4 de noviembre.—"El pueblo italiano es invencible, esta unido y tiene una decision irrevocable," ha declarado el premier Mussolini este dia. "Otra vez Italia lograra su galardon con la victoria."

Anti-Inglaterra

Milan, 4 de noviembre.—Los estudiantes efectuaron una manifestacion este dia contra las tiendas que venden articulos ingleses.

Se reanuda el gran avance italiano

(De la Agencia Reuter)

Asmara, 4 de noviembre.—El gran avance italiano en el frente norte, **cuyo objetivo principal es la ocupacion de Makale, ha vuelto a reanudarse al amanecer de este dia.**

Los reconocimientos aereos hablan de un pequeño contingente de tropas enemigas que estan retirandose de Hausien en direccion a Makale, y de una fuerza mayor, que seria de 10,000 hombres, que tambien se estan dirigiendo desde el sur hacia aquel centro, lo cual significa probablemente una batalla encarnizada para la defensa de Makale.

Mientras tanto, la falta de oposicion de abisinios ha hecho que los camisas negras de Mussolini y sus aliados nativos puedan realizar un avance de 15 a 18 millas sobre terrenos dificultosos en las primeras 24 horas de la "marcha."

Ataque redoblado

(Servicio Transoceanico)
Exclusivo a "La Vanguardia"

Addis Abeba, 4 de noviembre.—Dos escuadrones aereos italianos han redoblado el ataque con bombas a Gorahei, en el frente sur, este dia. Unas 250 bombas lanzadas, causaron la muerte de 30 mujeres y de 15 niños, segun informes aqui recibidos.

10,000 etiopes marchan hacia el norte

Asmara, 4 de noviembre.—Los aeroplanos de observación italianos han visto a destacamentos etiopes, un total de 10,000 marchando hacia el norte.

Las autoridades militares italianas deducen de esto que los etiopes desean ofrecer una resistencia resuelta a la ocupación de Makale.

Makale está a punto de ser ocupada

Se cree que este pueblo será ocupado el lunes, si los medios de transporte resultan adecuados a la tarea y siempre que la lluvia no eche a perder los planes, segun despachos recibidos aquí.

Se dice que existe cierta inquietud en los cuarteles italianos por no conocer a ciencia cierta el paradero de las fuerzas abisinias, que han desaparecido casi enteramente y hasta ahora no han ofrecido prácticamente ninguna resistencia al avance de las tropas italianas.

Los círculos italianos bien informados recalcan que la ocupación de Makale, una tregua que ha durado varias semanas, tendrá lugar antes de emprenderse las operaciones de la nueva defensiva, pues se ha acordado consolidar de antemano las regiones ya ocupadas.

Refuerzos italianos llegan a Mogadiscio

Djibouti, 4 de noviembre.—Los refuerzos italianos están llegando continuamente a Mogadiscio y otros puertos de Somalia italiana, de donde son transportados al frente sur, que probablemente va a ser el teatro principal de las operaciones militares durante las próximas semanas, segun despachos aquí recibidos.

Aunque son escasos los informes que llegan del frente, créese que la ofensiva italiana en el río Webbe Shibeli está prácticamente en suspenso. Se cree que la llegada de los refuerzos es una indicación de que el General Graziani piensa cortar las fuerzas abisinias concentradas cerca de Gorahei y Sassabaneh.

Los límites de Eritrea ya se han extendido

Asmara, 3 de noviembre.—Los límites de Eritrea han sido extendidos de modo que incluirán todo el territorio ocupado por el ejército italiano, según un decreto que acaba de promulgar el Alto Comisionado italiano en el Africa Oriental. De esta suerte, todas las leyes de la colonia italiana de Eritrea entrarán en vigor en el territorio ocupado inmediatamente. Esto quiere decir, segun el decreto, que la población de los territorios ocupados disfrutará de los mismos derechos y responsabilidad que la población de Eritrea.

Hambre fiera amaga a China

(Continuacion de la pagina 1)

sechas sucesivas a causa de la inundación.

Los ingenieros calculan que se requerirán diez meses para cerrar las brechas en los diques y secar el agua. Por tanto, no puede haber ninguna esperanza de cosecha estable el año que viene. La actual cosecha otoñal se ha perdido, no habrá cosecha en la primavera próxima, ni tampoco el otoño que viene.

Aun en las inundaciones peores de los años pasados, se podía hacer cosechas parciales durante un período tan largo como el de ahora, pero esta vez la situación presenta **un problema de magnitud sin precedentes.**

Precios en el mercado de Manila

De Mañeru & Co., Inc.

Martes, 5 de Noviembre de 1935

COPRA

	Precio por 100 K.
Crriente	P6.40—
Buen Corriente	7.00—
Semi-resecado	7.60—
Resecado	8.00—

ABACA: Precio por pico

	Grado	Precio
Grado	AB	P21.00—
"	CD	19.00—
"	E	17.00—
"	F	16.00—
"	G	12.00—
"	H	10.00—
"	I	15.00—
"	J-1	15.50—
"	S-2	15.00—
"	S-3	13.00—
AS —	J-2	10.25—
"	K	9.00—
"	L-1	8.00—
"	L-3	7.00—
"	M-1	7.00—
"	M-2	6.50—
"	DL	6.00—
"	DM	5.50—

Precio por fardo

Oville	1	13.00—
"	2	12.00—
"	3	10.00—
Damage	1	19.00—
"	2	15.00—
"	3	11.00—
"	4	9.00—
Tow	1	11.00—
"	2	10.00—
"	3	9.00—
Canton No.	1	11.00—
"	2	9.50—
"	3	9.50—
"	4	7.00—
Manila Maguey No.	1	P....—
" " "	2	5.00—
" " "	3	4.25—
" " "	4	3.75—
Surtido		4.25—

OBSERVACIONES

Mercado de Copra—Quieto.
Id. de Abaca—Declinando sin operaciones.
Id. de O. T. Y.—id.
Id. de Canton—id.
Id. de Maguey—id.

PRECIOS DEL AZUCAR

Martes, Noviembre 5

El centrifugado de exportacion de Manila, viejo P7.00; nuevo P7.30; Iloilo nuevo P7.30. Consumo local P7.20-P7.30.

PRECIOS DE LA CARNE

Martes, Noviembre 5

Segun la oficina de Comercio los precios de la carne este dia fueron los siguientes:

Cerdo primera P0.50-P0.55, segunda P0.45-P0.50, carne nativa primera P0.55-0.60, segunda P0.50-P0.55, tercera P0.40-P0.45.

Carne importada primera P0.90-P1.00, segundo P0.70-P0.80, tercera, P0.50-P0.60.

PRECIOS DEL PETROLEO

Martes, Noviembre 5

De la Socony-Vacuum Corp.
Gallo—P3.70 dos latas
Cometa—P4.80 caja
P4.55 dos latas
White Rose—P5.50 caja
De la Texas Co., Inc.
Carabao—P3.70 dos latas

PRECIO DEL PETROLEO CRUDO

Petroleo Crudo Socony P42.00 tonelada metrica.

Petroleo crudo Texaco P5.98 tambor de 50 galones.

PRECIO DE LA GASOLINA
De la Socony-Vacuum Corp.
Socony—P6.55 dos latas
0.16 litro

Cotizaciones del Arroz

Martes, Noviembre 5

Las transacciones del arroz esta mañana se hicieron con los precios siguientes:

PRECIOS DE LA OFICINA DE COMERCIO
NUEVA COSECHA

ELONGELONG: (Antigua cosecha)	Nueva Cosecha
1.a clase	P7.70—P7.80
2.a clase	7.60— 7.70
MACAN (nueva cosecha):	
2.a clase	6.80— 6.90
SAIGON (con derechos aduaneros):	
No. 1	P7.30—P7.35
No. 2	6.95— 7.05

Italia está dispuesta a reducir sus fuerzas

(Continuación de la página 1)

falsos rumores: uno, que el gobierno ingles ha sembrado la duda en Italia sobre su actitud, otro, que el y Anthony Eden no estaban completamente de acuerdo, y otro, que hay un motivo siniestro oculto en su visita a Ginebra a fines de la semana anterior.

Ahora viene un cuarto rumor, declaro Hoare, que debe despejar. Es que el gabinete esta conspirando para destruir la Liga tan pronto como terminen las elecciones generales y volver al sistema de alianzas separadas, y que tambien esta en favor de una Liga de Naciones reformada, que no fuera un instrumento para evitar una accion colectiva contra el agresor.

"Digo con gran deliberacion," dijo el secretario del Exterior, "que no hay una pizca de verdad en todas estas acusaciones." El gabinete no ha considerado ningun plan de reformar la Liga. Tampoco esta explorando la opinion de las demas naciones sobre el particular.

Respecto a la fantastica insinuacion de que nosotros estamos resueltos a privar a la Liga de su poder coactivo, que mejor respuesta podria haber que la de que Anthony Eden y yo hemos hecho todo lo que esta en nuestras manos para robustecer los poderes de la Liga y dar acabada realizacion a la accion colectiva?"

Hablando de su visita a Ginebra y de las sesiones del Comite de Coordinacion, Hoare dijo que 50 estados habian decidido realizar sacrificios considerables por la causa de la paz y habian sancionado los esfuerzos de los gobiernos de Francia y de Gran Bretaña para producir un arreglo honroso de la controversia entre Italia y Abisinia.

Estos han sido los dos grandes resultados originados de las sesiones, y han sido obtenidos sin ninguna presion del gobierno britanico, termino diciendo el secretario. Demuestran que la Liga esta cumpliendo como buena, que es capaz de tomar una decision colectiva para una accion colectiva y, al mismo tiempo, dar un estimulo colectivo a un empeño honroso de poner fin a los **riesgos y horrores de la guerra.**

VALORES Y ACCIONES

MARTES, 5 DE NOVIEMBRE, 1935

DEL MANILA STOCK EXCHANGE

Martes, 5 de Noviembre de 1935

MINAS

Agno Placer	.03½ V	.02½	—	—
Ambassador	.04½ V	.03	—	—
Antamok G. M. C.	.75 V	.73	—	—
Atok Gold M. C.	.14 V	.13	.13½	.13½
Baguio G. M. C.	.15 V	.14	.15	.14½
Balatoc Mg. Co.	—	—	—	—
Benguet Consol.	10.50V	10020	10.50	—
Benguet Explo.	.09 V	.07½	.08	—
Big Wedge M. C.	.10 V	.09	—	—
Consolidated Ms.	.009	.008	—	—
Demonstration	.24 V	.22	.23	—
Gold Creek M. C.	.19½ V	.18½	.20	.20
Gold River M. C.	.06 V	.05	.05½	.05½
Ipo Gold M. I.	1.45 V	1.40	—	—
Itogon Mg. Co.	.34½ V	.33	—	—
Mankayan G. M.	.06 V		—	—
Mineral Res. Inc.	.12 V	.11½	—	—
Northern Mg.	.10 V	—	—	—
Paracale Gumaus	.12 V	.10½	—	—
Phil. Dorado	—	.05	—	—
Phil. Iron Mines.	60.00 V	—	—	—
Salacot Mg. Co.	.14 V	.12½	—	—
S. Mauricio M. C.	.16½ V	.15	—	—
Suyoc Consol.	.17 V	.16	.17	—
Tambis G. Dr.	.47 V	—	—	—
United Paracale.	.25 V	.23	—	—
Virac Ex. Co.	.05 V	.03½	—	—
Universal Ex.	.13½ V	—	—	—

TOTAL DE ACCIONES VENDIDOS
189,900

VALOR APROXIMADO
P26,920

AZUCAR

Bacolod-Murcia	—	20.00	—
Bogo-Medellin Co.	12.00	—	—
Calamba Sugar (Com.)	—	—	—
Calamba Su. (7% Pref.)	—	—	—
Cebu Sugar Co.	—	7.00	—
Central Azucarera Bais	—	585	—
Do. Do. La Carlota	—	140	—
Central Azu. Tarlac	—	115	—
Central Luzon Mil. Co.	—	—	—
Hawaiian-Philip. Co.	—	20.00	—
Kabankanlan Sugar Co.	—	—	—
Luzon Sugar Co.	—	—	—
Mount Arayat Sug. Co.	—	40.00	—
North Negros Sugar Co.	—	—	—
Pampanga Su. Dev. Co.	—	40.00	—
Pilar Sugar Central	—	115	—
Talisay-Silay Co. (Ord.)	—	15.00	—
Victorias Ml. Co. (Ord.)	—	—	—
Do. Mil. (9% Pref.)	—	—	—

BANCOS

Bank of the P. I.	100	90.00	—
Chartered Bank	—	—	—
China Bank	48.00	45.00	—
Hongkong Bank (Hk.)	—	$1250	—
Do. Do. (Londres)	—	—	£107
Peoples Bank	—	—	—

COMERCIAL E INDUSTRIAL

El Aborro Insular 7%, 8%, 9%, 10%	—	—	—
El Hogar 7%	750	—	—
El Hogar 6%	—	—	—
Insular Drug Co.	—	—	—
Peoples Mort. Inv. Co	—	—	—
Do. Do. "B"	—	—	—
Do. Do. 7½% (Pref.)	—	—	—
Phil. Education (Ord.)	—	—	—
Do. Do. (Pref.)	—	35.00	—
Pampanga Bus Co.	—	95.00	—
San Miguel Brewery	—	90.00	—

BONOS

Azucarera de Tarlac 8%	—	1000	—
Notrh Negros 8%	—	—	—
Pilar Sugar 8%	—	—	—

SEGUROS

Filipinas	—	3500	—
Insular Life	—	365	—
Philipine Guaranty	—	37.00	—
Union of Canton	—	$475	—
Canton Insurance	—	—	—

DE FRANCISCO REYES

Plaza Moraga No. 20 Teléfonos 22013 y 23440

Martes, 5 de Noviembre de 1935

MINAS:

ACCIONES

	Vend.	Compr.	Vend.
Antamok	.75	.73	—
Atok Gold	.14	.13	—
Baguio Gold	.15	.14½	—
Balatoc	15.00	—	—
Benguet Consolidated	10.60	10.30	—
Benguet Exploration	.10	.07½	—
Big Wedge	.10	.09	—
Consolidated Mines	.008	.008	—
Demonstration	.24	.23	—
Gold Creek	.05½	.05	—
Gold River	1.45	.14½	—
Ipo	.35	.34	—
Itogon	.12	115	—
Mineral Resources	.14	.12½	—
Salacot Mining	.17½	.16	—
San Mauricio	.17	.16	—
Suyoc Consolidated	.24½	.23½	—
United Paracale			—
INDUSTRIA:			
Central Azucarera de Tarlac	—	110.00	—
North Negros Sugar Co.	—	120.00	—
Pilar Sugar Central	—	530.00	—
Central Azucarera de Bais	—	140.00	—
Central Azucarera de Carlota	—	—	—
Central Azucarera Sara-Ajuy	—	—	62.00
Victoria Milling Co., Inc. (Ord.)	—	40.00	—
Pampanga Sugar Co.	—	—	85.00
Victorias Milling (Pref.)	—	—	—
Hawaiian-Philippine	—	—	—
Cabankalan Sugar Co., Inc.	—	130.00	—
Central Luzon Milling Co., Inc.	—	—	—
Talisay-Silay Milling Co., Inc.	—	15.00	—
Central Azucarera Mount Arayat, Inc.	—	30.00	—
BANCOS:			
Banco de las Islas Filipinas	—	90.00	82.00
Hongkong & Shanghai Banking Corporation	1070.00	—	—
China Banking Corporation	48.00	46.00	—
Chartered Bank of India, Aust. & China	—	—	—
Peoples Bank and Trust Company	—	70	—
COMERCIALES E INDUSTRIALES:			
San Miguel Brewery	100.00	90.00	91.00
Compañia Maritima	—	—	—
Botica Boie (Ord.)	—	—	—
Botica Boie (Pref.)	—	9.00	—
H. E. Heacock & Co. (Ord.) (Pagado)	—	—	—
H. E. Heacock & Co. (Pref.) (Pagado)	—	—	—
Philippine Education Company (Ord.) (Pagado)	—	—	—
Philippine Education Company (Pref.) (Pagado)	—	—	—
Philippine International Corporation	—	—	—
El Hogar Filipino 7%	—	—	—
La Urbana Liberados "C" 8%	—	—	—
El Ahorro Insular	200	—	—
SEGUROS:			
Filipinas Compañia de Seguros	—	3.600.00	—
Insular Life Assurance Company, Ltd.	—	350	—
Philippie Guaranty Company, Inc.	—	35.00	—
Union Insurance Society of Canton	—	350	—
OBLIGACIONES:			
Central Azucarera de Tarlac	—	—	—
Pilar Sugar Central	—	—	—
North Negros Sugar Co.	—	—	—
M. E. Company, Ltd.	—	—	—

CAMBIOS DEL BANCO DE LAS ISLAS

Martes, 5 de Noviembre de 1935

Barcelona, Bilbao y Madrid	G.T.	27.60
España Provincias	G.T.	27.70
Londres	A la vista	24-1/16
Londres	G.T.	24.00
N. Y. y S. Francisco	A la visa	200.50
N. Y. y S. Francisco	G.T.	201.00
Amoy	G.T.	61.25
Amserdam	G.T.	139.25
Amberes	G.T.	34.60
Bangkok	G.T.	99.00
Batavia	G.T.	139.75
Bombay	G.T.	75.60
Hamburgo	G.T	82.60
Hongkong	G.T.	89.00
Kobe	G.T.	58.20
Milan	G.T.	16.65
Paris	G.T	13.40
Prague	G.T.	8.70
Peiping y Tientsin	G.T.	61.75
Saigon	G.T.	136.75
Shanghai	G.T.	61.00
Singapore	G.T.	117.90
Sidney	G.T.	29½
Vancouver	G.T.	200.50
Wellington	G.T.	29-3/16
Zurich	G.T.	66.70

TIPO DE COMPRA

Barcelona	G.T.	27.00
Kobe	60 d/s L/C	56.30
Londres	A la vista	24-11/16
Londres	90 d/s L/C	24⅞
N. Y. y S. Francisco	A la vista	199.25
N. Y. y S. Francisco	60 d/s L/C	198.25
TIPO DE COMPRA:		
Nueva York	G.T.	492.50
Londres	G.T.	492.40
PLATA EN BARRA:		
Nueva York	1 Oz.	0.65⅝
Londres	1 Oz.	29½

CAMBIOS DE MIGUEL PUJALTE

Martes, 5 de Noviembre de 1935

PLATA:		
LONDRES	29½	29-3/16
Nueva York	65⅝	
LONDRES—Teleg.	2/0-3/16	P9.9225
a la vista	2/0-3/16	9.9225
N. YORK—Teleg.	201.00 Pesos	
a la vista	200.75 "	
FRANCIA—Teleg.	13.30 "	
a la vista	13.30 "	
ESPAÑA—Teleg	27.50 "	
a la vista	27.50 "	
Provincias	27.50 "	
HONGKONG	80.40 Pesos	
SINGAPORE	116.70 "	
SHANGHAI	61.80 "	
INDIA	75.20 "	
JAVA	138.25 "	

DOLLARS ESPAÑA	7.31
LIBRAS NUEVA YORK	492¼
LIBRAS ESPAÑA	36.03
FRANCOS LONDRES	74.70
PESETAS NUEVA YORK	13.66
JAPON	58.00 Pesos
AMOY	62.20 "

BANCO NACIONAL

Martes, 5 de Noviembre de 1935

Nueva York	G.T.	201.00 Pesos
Nueva York	A la vista	200.50 "
Londres	G.T.	2/0
Londres	A la vista	2/0-1/16
Amsterdam	G.T.	138.90 Pesos
Berna	G.T	66.60 "
Milan	G.T.	16.60 "
Paris	G.T	13.40 "
Madrid	A la vista	27.60 "
Singapore	G.T.	117.00 "
Japon	G.T.	58.20 "
Shanghai	G.T.	62.00 "
Hongkong	G.T.	90.00 "
India	G.T.	75.40 "
Java	G.T.	138.90 "
Hamburgo	G.T.	82.60 "
Peiping y Tientsin	G.T.	62.75 "
Plata, Londres, Al contado.		29½
Plata, Londres, Remision		28-3/16
Plata, Nueva York		65⅝
Descuento del Banco del Inglaterra		—
PLATA EN BARRA:		
Nueva York, Londres		4.92-50
Londres, Nueva York		4.92-5/16

Comienza la vista del famoso asunto

(Continuacion de la pagina 1)

de sustitutos.

La pequeña sala judicial se ha llenado excesivamente de publico antes de abrirse la vista, y cuando llegaron los abogados de la defensa, se vio que no habia asientos bastantes para acomodarles. Esto dio lugar a un intercambio de palabras acres entre el promotor fiscal y el famoso abogado Moro-Giafferi, los cuales se acusaron mutuamente de tratar de complicar los asuntos.

El juez que preside la sala levanto la sesion diez minutos, para que se puedan obtener las sillas necesarias.

(De la "Associated Press")

Paris, 4 de noviembre.—Mme. Arlette Simon Stavisky y otros 19 acusados han comparecido este dia en juicio por primera vez, en el asunto que los complica con el famoso escandalo de los bonos de Bayona, promovido por el aventurero ruso Alejandro Staviski que estuvo **a punto de provocar una revuelta en Paris hace cosa de dos años.**

Mussolini otra vez desafía a Bretaña

(Continuación de la página 1)

el mismo tiempo seran efectivas las demas restricciones.

Las organizaciones catolicas juveniles han dado su aprobacion a la causa de Mussolini. El Papa Pio dirigio la palabra a los delegados en el Vaticano, y aunque no menciono directamente el pleito italo-etiope, dijo que se alegraba de poder hablar con los representantes de la juventud catolica "en estos dias llenos **de preocupacion y en esta epoca de borrascas."**

M.E.C.D. 2016

DERECHOS DE PASO PAGADOS POR LA CIUDAD

Suma de P10,660 entregada por terreno cruzado por una prolongacion

La cuestion de los derechos de paso en la extension de la calle España, que cubren un area de terrenos de la propiedad de los Tuason, ya ha terminado con el pago de P10,660 que se hizo por los terrenos atravesados por el camino, segun ha informado hoy el ingeniero de la ciudad, Santiago Artiaga.

Mientras el asunto de la adquisicion del terreno no se arreglaba, la Ciudad deposito en el Juzgado de Primera Instancia de Manila, P1,500,- en 1930. En el Juzgado se decidio que la Ciudad debia pagar P1.20 por metro cuadrado el area necesaria para la extension de la calle.

P10.660 forman parte de la participacion de la ciudad en los fondos de gasolina. Al recibirse del director interino de Obras Publicas, Marcial Kasilag, la ciudad completo los tramites para terminar el asunto, pagando a los Tuason la mencionada suma. La extension de la calle España es una de las grandes mejoras de Manila en estos ultimos años.

Ya se insinua que van a ser...

(Continuacion de la pagina 1)

sus servicios legislativos, tiene a su credito 22 años de ejercicio de su profesion de abogado.—Es el Senador Jose Avelino.

Otro, si, de no largos servicios legislativos, presenta, en cambio, a su favor una vasta experiencia en el ramo ejecutivo donde se acreditan como elemento constructivo, y es, por contera de los pocos tecnicos y especialistas en la Legislatura.—Es el Senador Melecio Arranz.

Fué un error, dice el Cónsul Carmelo

(Continuacion de la pagina 1)

pliego de buena voluntad, dicté rápidamente una carta a mi taquígrafo y equivocadamente fué enviada a la Universidad de Santo Tomás.

"El Rector de la Universidad de Santo Tomás efectivamente rechazó ese pergamino que el propio estudiante de México, señor Gregorio Vázquez me dijo después era exprofeso para la Universidad del Gobierno Filipino.

"No contesté la carta del Rector de Santo Tomás porque no quise darle mayor importancia al asunto y entonces fué entregado el pergamino a quien verdaderamente iba dirigido: a la Universidad de Filipinas.

"Hablando claramente, todo ha sido un error mío, pero nunca creí que el propio Rector de Santo Tomás ordenara la publicación de una carta que deja muy mal parada nuestra cortesía y hospitalidad.

"Yo soy filipino de nacimiento y creo que conmigo todos los filipinos abren y abrirán de corazón las puertas no de una Universidad, sino de su propia casa a un estudiante que ha viajado cuarenta días solo para entregar con todo cariño un pliego de buena voluntad que nada tiene que ver con la religión.

"Creo que todo el mundo comprenderá este asunto tan enojoso para mí y para todo buen filipino y con esta carta doy punto final a esta serie de artículos que en realidad no tienen ninguna razón de ser publicados"

Habrá iluminación general en Manila

(Continuacion de la pagina 1)

ha tenido.

Dicho comité de comerciantes integrado por Don Leopoldo Kahn, Sr. Samuel F. Gaches, Sr. Alfonso Z. Sy Cip, Don E. P. Brias Roxas, Sr. David G. Gunnell, Sr. F. Theo. Rogers, Sr. Delfin Santos Ocampo, Sr. Rafael Roces, Sr. Vicente T. Fernandez, Sr. H. Alonso, Sr. S. Dazai, Sr. Manuel Mañosa, Sr. C. M. Cotterman, Sr. W. Teucher, Sr. Manuel Vivencio del Rosario, y el Alcalde Juan Posadas de la Ciudad de Manila hacen un llamamiento general a todos los residentes de la ciudad para que adornen las fachadas de sus casas residenciales con banderas y colgaduras e iluminarlas de suerte que Manila entera esté dignamente ataviada durante la celebración de tan fausto acontecimiento.

El peligro de un alzamiento sakdalista en las provincias cercanas a Manila, como un acto de protesta contra el establecimiento del gobierno de la Mancomunidad está completamente conjurado, gracias a las medidas de precaución que se han adoptado según informes obtenidos esta mañana. Tres regimientos de la Constabularia, compuestos de dos mil soldados en total, están concentrados en la ciudad, dispuestos a intervenir en cualquier momento para imponer el orden público.

Relacionado con esto se ha anunciado este día que los jefes sakdalistas en la serie de conferencias a que han sido invitados por el gobierno dieron seguridades de que no tienen ningun plan de perturbar el orden público ni realizar acto alguno en contra del gobierno constituído.

Los tres regimientos de la Constabularia están distribuidos de tal manera que dominan las entradas de la ciudad por el norte y por el sur y en caso de que algún grupo perturbador tratase de entrar por la ciudad viniendo de provincias, los constabularios podrán cerrarles el paso.

Por otro lado, se están recibiendo informes de que en las provincias cercanas a Manila, los elementos perturbadores están observando actualmente una conducta ordenada y que en las últimas reuniones celebradas por ellos no se han tratado de planes que pueden entrañar peligro para el orden público.

Escuchando las palabras del Presidente

Arriba, el grupo de diputados electos de filiacion anti, escuchando la exhortacion del Presidente Quezon en el caucus celebrado esta mañana en su residencia en Pasay. Entre otros se ve a los Diputados. Buencamino, Ozamis, Adduru, Nuyda, Lesaca, Verzosa, Alzate, B. Rodriguez.

A la derecha, otra instantanea cuando el Presidente Quezon presentaba a su señora a los diputados, entre los cuales se hallan, el Speaker Pro-Tempore Zulueta, el Representante Magsalin, el Datu Umbra y el Diputado J. Bocar.

Un elogio del Speaker hace en...

(Continuacion de la pagina 1)

influencias. Esto no es verdad. Citó entonces las relaciones de amistad entre él y el Speaker Paredes. Cómo él, aun a costa de algunos disgustos contribuyó al nombramiento de Paredes como Fiscal General, y después como Secretario de Justicia y Speaker. En cambio el Speaker Paredes, demostró varias veces su lealtad a él ayudándole en la más tremenda lucha política que tuvo en relación con la ley de independencia. Todas estas cosas son exageradas, medio falsas pero ninguna es verdad.

Al someter sus dos proposiciones jamas ha tenido ningun otro motivo que el bien del pais y el interes del pueblo. Por tanto es falso lo que se dice de que el esta en contra de Paredes.

"Solamente estoy obrando dijo el orador impulsado por lo que yo creo ser un deber para con el pais. Nunca ataco a nadie por la espalda, no intrigo ni conspiro. No abrigo ninguna mala voluntad contra ninguno. Si a mis propios enemigos, les ayudo a levantar, como es que voy a ir contra mis amigos".

Al hablar de las actividades de los sostenedores del Speaker Paredes, dijo que esto les honra a ellos y al Speaker. A ellos porque demuestran que son leales y al Speaker Paredes porque indica que ha sido buen lider y buen compañero.

Interes publico por encima de la lealtad personal

Dijo que sabe que todos los presentes, con excepcion naturalmente de los que son candidatos a Speaker, están por el Speaker Paredes.

"Yo apruebo la lealtad personal, pero llega un momento en que la lealtad personal debe ceder al interes publico".

Declaro que si al final los de la mayoria aprueban la coalicion ello significa que en la Asamblea él tendra en vez de 69 partidarios, un total de 96 o 98.

Termino su discurso recomendando que se abandonen ya los caucuces y otras reuniones y que si tienen algo que vayan a él directamente para discutir y arreglar los asuntos.

Finalmente dijo: "Espero que comenzaremos las sesiones de la Asamblea dentro de la mayor paz y cooperacion y como siempre—recibiré el apoyo y cooperacion de los compañeros"

Despues del caucus la impresion es que si el Speaker Paredes pierde en su lucha contra la coalicion y la reduccion de poderes del Speaker, probablemente retire su candidatura, aunque algunos "paredistas" tienen la intencion de elegirle Speaker aunque despues renuncie.

63 Diputados estaban presentes en el caucus

Los presentes eran, el Speaker Paredes, el Speaker Pro-Tempore Zulueta, y los Diputados, Adduru, Agan, Alano, Alzate, Angara, Umbra, Bocar, Bonto, Buenafe, Buenaflor, Buencamino, Buendia, Camacho, Celebrado, Clemente, Cojuangco, Confesor, Corpus, De la Paz, Dizon, Enage, Fabella, Jose, Kapunan, Kintanar, Lavides, Lazo, Lesaca, Lopez, Luna, Magalona, Magsalin, Maneja, Marabut, Maramba, Moidero, Montano, Montilla, Nuyda, Oppus, Orense, Ozamis, Perez, Ramos (A), Ramon (N), Reviller, Rodriguez (B), Rodriguez (C), Romero, Roque, Rupisan, Salcedo, Sandoval, Tan (A), Tan (D), Tumbokon, Veloso, Vergoza, Villanueva, Villarama y Zulueta.

Una nota simpatica se registro antes del caucus cuando el Presidente Quezon, al ver a su esposa cerca del salon la llamo y anuncio: "Señores os presento a mi esposa" Da. Aurora fue saludada con una salva de aplausos.

Una mayoría decididamente apoya al Presidente

Del tan aguardado como aplazado "caucus" de diputados antis, preliminar como era, los asistentes derivan dos conclusiones categóricas, a saber:

Uno, el Presidente Quezon es partidario decidido de que la coalición de partidos políticos responsables del poder, se haga efectiva en la Asamblea Constituyente, tanto como en el Poder Ejecutivo.

Otro, de los 60 y tantos diputados antis que concurrieron al caucus, la inmensa mayoría, si no la totalidad, está del lado del Presidente Quezon, decididamente.

Las deliberaciones de este día en el "caucus" comenzaron poco más o menos a las 11:00 a. m. y terminaron hacia las 12:15 p. m. El Presidente Quezon consumió todo el tiempo pronunciando una alocución preliminar en donde resaltó y encomió los salientes méritos del speaker Paredes, como hombre público.

Al acto concurrieron mas de 60 diputados antis ya presentes en Manila. Algunos que se veian impedidos de venir, como el senador Torralba, electo diputado por Bohol, han enviado mensajes de adhesión al presidente Quezon. Entre los presentes, se encontraban los varios que, de uno u otro modo, habian sido barajados como candidatos a presidente de la Asamblea Nacional. Ellos eran Enage, Montilla, Marabut y Zulueta, ademas del speaker Paredes. "Este—decía un circunstante—se portó a la altura de las circunstancias. Durante todo el tiempo en que habló el presidente Quezon, el speaker Paredes se mantuvo serio, grave, ceñudo, como quien esta resuelto a defender la bandera que ha enarbolado".

Dos conspicous miembros de la Legislatura, uno de Luzon y otro de Visayas, daban á la misma hora, por palpitante en el tablero politico la candidatura de Enage a presidente de la Asamblea. "Por supuesto—añadió uno—que si se dejase a la discreción de los diputados antis la selección del candidato á speaker, la misma fluctuará entre Enage y Montilla. Uno y otro tienen sus simpatizadores, pues si el primero fue diputado, fiscal, jefe de la Ofiiina Ejecutiva, senador, presidente pro-tempore del Senado y juez, el segundo también fué diputado, gobernador, senador y, por contera, promovedor de la industrialización de la producción del azucar en el pais.

Otros candidatos a "floor leader" surgen

Desde este mismo dia, se han producido especulaciones sobre el futuro "floor leader" en la Asamblea. Se admite que el mismo, al igual que el presidente de la Asamblea, debera venir de las filas de la mayoria. "Romero — comentaba un influyente legislador—es de la madera de "floor leader", por su talento, preparacion y antecedentes. Mas abona en su contra el siguiente hecho: que, siendo del sur el probable presidente de la Asamblea el futuro "floor leader" debera reclutarse en Luzon. Los nombres de Mauro Verzosa, por Isabela; Daniel Maramba, por Pangasinan, y Pedro Magsalin, de Rizal son dignos de mencion."

Minutos u hora antes del "caucus" de hoy en casa del presidente Quezon, frente a la Legislatura hubo un ajetreo de automoviles. Camacho, Angara, Veloso, Luna y otros se afanaban por llevar a diputados concurrentes a Pasay. "El cuadro—insinuo un senador—me retrotrajo la memoria de los pintorescos dias de registro de electores."

Un comentario cogido al vuelo: "No se si debo o no aportar por que Tan (D.), un paredesista entusiasta, nominara a Enage para candidato oficial a presidente de la Asamblea."

Paredes no intentará formar nuevo partido

"No he perdido todavia. Luchare," fue lo que declaro anoche el Speaker Paredes.

"Si pierdo, sere un buen perdidoso" reitero el Speaker.

En su declaracion anoche, el Speaker Paredes explico que el lucha por los principios y si pierde el acatara la voluntad de la mayoria.

Comentando el informe de que él pudiera ser el lider de la minoría, el Speaker manifesto que si el pierde no habra alternativa que ser una minoria dentro de la mayoría. Dijo, sin embargo, que el no proyecta organizar un grupo de la minoria.

En su carta al Presidente Quezon declinando la oferta de ser Comisionado Residente el Speaker Paredes enumera sus razones por que prefiere quedarse aqui y luchar. El Speaker se declara abiertamente en contra del plan de despojar al Speaker de la Asamblea de los derechos y prerrogativas que hoy disfruta el Speaker de la Camara. Hablando contra la coalicion en la Asamblea el Speaker dice que el "issue" en la lucha entre Diputados en las elecciones pasadas no fue la coalicion sino el hombre por el cual el candidato a la Asamblea votaria para Speaker. La Coalicion era solamente para los puestos de Presidente y Vice-Presidente de la Mancomunidad.

La carta segun informes es bastante larga pues contiene unas 20 paginas, y en algunas partes está redactada en terminos energicos.

El Presidente Quezon se nego a dar a publicidad la carta anoche, diciendo que no lo habia leido todavia. Por conducto de su secretario manifesto que daria a publicidad el documento tan pronto como este enterado de su contenido.

La principal razon del Speaker Paredes para no aceptar el puesto de Comisionado, segun se tiene entendido, es porque dicho nombramiento significara un ascenso para el tanto en lo que respecta al puesto como al salario. El Speaker cree que el puede aceptar dicho puesto, solamente porque el mismo tiene mayor salario, y cree que el pueblo tendra este mismo concepto.

Profundo misterio en el asesinato de un tesorero

(Servicio Telegráfico)
Exclusivo a "La Vanguardia"

Jolo, Sulu, 5 de noviembre.—El asesinato del moro Marjukin tesorero municipal de Indanan, continua envuelto hasta ahora en impenetrable misterio. Los esfuerzos desplegados por los investigadores ayer para identificar a los matadores han resultado inutiles. Las autoridades abrigan sospechas contra dos individuos pero ambos niegan conocimiento del crimen y dicen que son inocentes. Uno de los sospechosos continua detenido para una nueva investigación.

El teniente Braganza dice que las circunstancias que rodearon el crimen son tan complicadas que hacen dificil su esclarecimiento.

El moro Marjukin paso todo el dia de domingo en la gallera de Jolo. Por la noche estuvo en un cine. Luego, juntamente con el jefe de policia de Parang, Ramon Gonzales, fue en un camion para Indanan a donde llego hacia la medianoche. Marjukin dejo el camión frente a la presidencia municipal, donde el moro y el jefe de policia estuvieron conversando por largo rato.

A eso de la una de la madrugada, el moro se preparó para retirarse a su casa que estaba unos 200 metros de distancia al otro lado de la calle. Gonzales se quedó a dormir en la estación de policia. Ofreció su revolver al moro Marjukin pero este no aceptó diciendo que podia ir sin armas.

Escasamente 10 minutos despues de que Marjukin saliera del edificio municipal, los policias oyeron gritos. Poco después vieron que Marjukin habia sido asesinado. Las declaraciones de la mora, esposa de Marjukin, indican que a la hora mencionada, oyó que alguien se habia desplomado en las escaleras de su casa y que al acercarse para ver lo que habia pasado, encontro a su marido muerto y tendido al pie de la escalera. Un reguero de sangre demuestra que Marjukin fue atacado cerca de una tienda de chino, a algunos metros de distancia del municipio, y desde dicho sitio, fue arrastrandose hacia su casa cayendo muerto al llegar a la escalera. El cadaver presentaba siete profundas heridas.

Los investigadores encontraron en poder del occiso un cheque por la suma de P100.00, treinta pesos en efectivo y otros efectos de valor que quedaron en los bolsillos del occiso, intactos. Las autoridades continuan practicando investigaciones.

EL DR. GABRIEL DECANO DE STO. TOMAS, FALLECE

Su entierro tendra lugar en el cementerio de Loma a las cuatro de hoy

Victima de ataque cardiaco, el decano auxiliar de la Facultad de Medicina, de la Universidad de Santo Tomás, Dr. Proceso Gabriel, falleció anoche en su residencia, calle Calero, No. 731, Santa Cruz. Tenía 58 años.

A las ocho de esta mañana se dijo una misa de requiem en la iglesia de Santo Domingo donde estaba de cuerpo presente el difunto. Estará en la iglesia hasta las cuatro de esta tarde, hora en que se hará el entierro en el Cementerio de La Loma.

El Dr. Gabriel era conocido como destacado bacteriólogo de Filipinas. Sus obras cientificas y conferencias han servido a dar realce a la Facultad de Medicina de la Universidad de Santo Tomás. Hasta el 1924 el Dr. Gabriel trabajaba en la Oficina de Sanidad. Después de aquel año fué nombrado miembro del Consejo de Higiene, que lo fué hasta su muerte. También era director de "La Gota de Leche"

Cuando murió figuraba como profsor de higiene en la Facultad de Medicina de Santo Tomás. Ayer, cuando sus clases terminaron a las 5:30 p. m. se retiró a su casa con perfecta salud aparentemente. Pero poco después, a las 7:30 después de la cena sufrió el ataque que le fué fatal.

Le sobreviven su esposa, y sus hijos Carmen, Dr. Antonio, Gregorio, Pedro y Angel.

El impuesto al coco perjudica a EE. UU.

La opinión pública en los Estados Unidos está fuertemente en contra del actual impuesto de sisa sobre el aceite de coco filipino, ya sea para fines comestibles o industriales, según lo demuestra un examen de los puntos de vista y comentarios de la prensa americana sobre el bill Guffey-Dockweiler que tiende a eliminar este impuesto.

A pesar de esta objecion, se aprobó finalmente la inserción de una clausula en la ley de rentas que extiende el impuesto de sisa en el aceite de coco y otros aceites a sus derivados producidos fuera de los Estados Unidos. La aprobación de esta medida ha puesto un obstáculo a la manufactura de acidos con grasa en las islas para su exportación a los Estados Unidos, aunque más tarde resultó beneficioso para la industria del aceite de Filipinas, porque se cree que afectará a los aceites que ofrecen competencia de otros países. El impuesto de sisa sobre el aceite de coco para fines industriales en Filipinas ha sido mantenido con la misma escala preferencial para el aceite comestible.

Los comentarios de la prensa en los Estados Unidos han demostrado que el impuesto discriminatorio sobre los productos filipinos de exportación puede hacer daño a los intereses agrícolas americanos. Los comentarios han sido hechos por casi todos los principales periódicos de la metropoli asi como por otros periódicos influyentes de estado, que valerosamente han tratado de demostrar que el gravoso impuesto de sisa es un serio problema público, que puede afectar el mantenimiento del comercio filipino-americano que es vital para los obreros, agricultores e industrias americanos.

De acuerdo con el "Journal of Commerce" de Nueva York, la Asociación de Comerciantes de Nueva York ha encarecido la aprobación del bill Guffey-Dockweiler que exime del impuesto de sisa al aceite de coco no apropiado para comestible. La asociación ha anunciado que su actitud es en interes del fomento comercial con las Islas Filipinas.

En un editorial fuerte, el "Philadelphia Record" dice en parte en apoyo del bill del senador Guffey para eliminar el impuesto: "El congreso se mostró sordo a las protestas del presidente Roosevelt, el departamento de estado y los filipinos. Solo escuchaba a los propagandistas de los intereses de aceite de algodon y productos lacteos que querian ver eliminado el producto filipino de nuestros mercados".

Un periodista nipon regresa de Davao

El problema de Davao es tan complicado que no hay esperanzas de que se resuelva dentro de breve tiempo, segun impresion recogida por el periodista japones S. Hamano, de la Nippon Dempo News Agency de Tokio, que ayer volvio en el "Mactan" procedente de Mindanao. El periodista Hamano se encuentra en Filipinas para asistir a la inauguracion de la Mancomunidad.

Despues de estar tres dias en Davao, Hamano dice que ha obtenido bastantes datos para escribir sobre el problema agrario para el beneficio del publico japones.

Los japoneses piden P20.000.000 por sus terrenos segun Hamano. Hay unos 14,000 japoneses en Davao, añadio.

Marinos nipones recorren Manila

La oficialidad y la tripulación del transporte japones "Sunosaki" que esta hoy surto en la Bahia de Manila, desembarcaron esta mañana para recorrer los sitios interesantes de la ciudad.

El Consul K. Uchiyama de Japon en Manila fue a bordo del barco para dar la bienvenida a los marinos japoneses.

Los japoneses de Manila daran dos banquetes en honor de los visitantes: uno mañana y otro pasado mañana.

Otro huracan causa muertes y destrozos tremendos en Florida

(De la "Associated Press")

Miami, Florida, 4 de noviembre.—Un nuevo huracan en el Caribe, el tercero que se produce estas ultimas semanas, ha azotado la costa este de Florida esta tarde, causando nuevas muertes y destrucciones, y obligando a los barcos a buscar albergue en los puertos.

El centro de la tempestad paso sobre Miami a la 1:15 de la tarde. La ciudad sintio dos sacudidas, la primera del viento que registro una velocidad de 66 millas por hora, y la segunda de otro viento que alcanzo 80 millas.

Las casas fueron destechadas, los arboles arrancados de cuajo, las calles anegadas y toda la ciudad quedó sobrecogida de terror, pues ninguno se atrevio a salir a las calles. Al terminar la tormenta, que se disolvio en la Florida Everglades, varias muertes fueron confirmadas.

Una madre que llevaba a un hijito en los brazos se puso en contacto con un alambre cargado de electricidad, y ambos murieron. Después, fueron recogidos de entre los escombros de las casas desmoronadas en el noroeste de Miami los cadaveres de un hombre y de una chiquilla.

También fué castigado duramente por el temporal Fort Lauderdale, al desbordarse los canales. Todas las comunicaciones quedaron paralizadas temporalmente, menos los mensajes inalambricos a Jacksonville.

Las oficinas guarda-costas de Jacksonville enviaron el Saranac para ayudar al barco noruego Sneland que estaba en peligro de embarrancar cerca de Fort Lauderdale, segun informes. Despues, el mismo barco envio un marconigrama diciendo que ya no se hallaba en peligro.

El centro de la tormenta esta noche estaba en Everglades, segun parecía, pero ya disminuia en intensidad.

Miami, 4 de noviembre.—El huracan que ha cruzado Everglades ha pasado el Golfo, dejando probablemente a su paso cinco muertos. El peligro se cree conjurado.

Se cree que un marino no identificado del barco Hariha es la quinta victima.

Miami, Fort Lauderdale y Hollywood han sido las ciudades mas castigadas.

Energica protesta de dueños de fabricas de candelas y de jabon

Un movimiento de protesta encabezado por la Philippine Mfg. Co., ha provocado la mocion del concejal Jose G. Advincula, chairman del comite de leyes, de la Junta Municipal, quien ha propuesto que se excluya de la ciudad a todas las fabricas de candelas y fabricas de jabon.

Los chinos, principales afectados, dicen en comunicaciones enviadas a algunos ediles que la propuesta medida es injusta; que las fabricas de candelas desde los tiempos de España han contribuido, en gran medida, a los ingresos del municipio y merecen mejor trato del gobierno.

La Philippine Mfg. Co., por su parte, ha pedido la suspension de la accion de la Junta Municipal sobre la propuesta ordenanza, diciendo que las fabricas de candelas y jabones no deben ser excluidas de la ciudad; que los materiales que forman tales productos no son inflamables ni peligrosos para la salud publica. La mocion en cuestion se hizo a raiz de un incendio de una fabrica de candela en la calle Jaboneros.

CRONICAS EUROPEAS
de Joaquin Pellicena

El punto culminante de la lucha entre el espiritu de dominación y el espiritu de convivencia

El ruidoso fracaso de la Conferencia tripartita de Paris, reunida para resolver el conflicto entre Italia y Abisinia, plantea en terminos agudos todo el problema de la organizacion de la paz. Debemos recordar que hasta el año 1914 todos los pueblos del mundo aceptaban la licitud de la guerra como instrumento de politica nacional. El mas formidable enemigo que habia tenido en la historia la paz era la terrible eficacia de las victorias militares. Es decir, la guerra era licita, biologicamente, por su capacidad de construccion. Pero de 1914 a 1918 se produjo por primera vez en la historia un fenomeno singular. Aquella gran catastrofe fue un espantoso desastre para todos los beligerantes, vencedores o vencidos. Acaecia, por primera vez en la historia del mundo que los protagonistas activos de la guerra no eran solo los ejercitos sino tambien los pueblos. Aquel tragico desenlace demostraba que la guerra, al perder biologicamente su capacidad de construccion, habia perdido tambien juridicamente su licitud como instrumento de politica nacional. El pacto de la Liga de las Naciones y el Pacto Kellogg-Briand no hacian, pues, otra cosa mas que dar estado juridico a lo que ya era un hecho biologico.

Pero, aun despues de la guerra, en la organizacion de la paz, y de ello es una prueba tipica y sorprendente el Tratado de Versalles, se mezclaban confusamente las nuevas concepciones con los prejuicios ancestrales. Asi, al lado de las clausulas relativas a las imposibles reparaciones y a las injustas sentencias de culpabilidad por la guerra, se unia la idea y el hecho del pacto de la Liga de las Naciones. No obstante, a pesar de todos los prejuicios, en las estructuras que se ideaban para evitar la repeticion de la guerra y organizar de modo permanente la paz, iba prevaleciendo la idea de la convivencia sobre la idea de la dominacion. Durante muchos siglos el linaje humano habia aceptado el paradojico aforismo: "si quieres conservar la paz, preparate para la guerra". Ahora el mundo cansado de la guerra, que haba perdido la justificacion biologica de su eficacia, buscaba formulas nuevas. Y decia: "si quieres evitar la guerra, organizate para la paz". Desde entonces, la mayor propaganda de la paz que ha podido hacer se ha sido la terrible ineficacia de la victoria.

Una concepcion esperitual de la vida y de la historia nos lleva necesariamente a considerar la peregrinacion del hombre por la tierra como el triunfo progresivo del espiritu sobre la materia. Claro es que una consideracion de este linaje nos mueve a procurar eliminar en la vida de relacion de los hombres y de los pueblos todos los elementos de violencia. Como la naturaleza tiende al equilibrio el hombre tiene a la sociedad y a la organizacion. Hay que buscar la armonia en el conjunto. Hay que convivir. Por el contrario, una concepcion materialista de la vida y de la historia obliga a considerar la dominacion por la violencia como la unica solucion posible para satisfacer las necesidades y los instintos de expansion de los pueblos. Segun ese criterio, no hay que convivir. Hay que dominar. No es, pues, caso extraño que la existencia simultanea de esas dos concepciones, una que ha llegado ya al punto maximo de su desarrollo en el tiempo y en el espacio, otra que apenas inicia el proceso de su ascension, produzca al encontrarse las dos grandes corrientes de ideales contradictorias, un choque espectacular que no deja de tener, en algunos aspectos, una grandeza cosmica. Estas dos grandes corrientes de la historia estan polarizados hoy en dos grandes pueblos: Inglaterra e Italia.

Inglaterra ha sabido construir un Imperio sin precedentes, mediante la organizacion de la convivencia. Los franceses del Canada han podido mantener y fomentar su lengua y su cultura, bajo la bandera britanica. Los holandeses del Transvaal, tambien. Ahora Inglaterra acaba de promulgar un Estatuto de Autonomia de la India para organizar la convivencia de trescientos treinta y siete millones de habitantes, que pueblan un subcontinente con razas, culturas y creencias distintas, en una federacion gigantesca. Jamas pueblo alguno habia intentado ni mucho menos realizado un esfuerzo semejante para organizar la convivencia. Este mismo pueblo es el que ha verificado el milagro de hacer posible la independencia sin la separacion. En Palestina ha elevado, en forma que contrasta con la realidad circundante, el nivel de vida de los arabes. En todas partes demuestra la fuerza creadora de la libertad.

Natural, pues, que Inglaterra, donde el esfuerzo para organizar la convivencia ha tenido su maxima expresion, quiera evitar hoy que todo el sistema tan trabajosamente construido para estructurar la paz se derrumbe y aniquile. Por esta razon, aun prescindiendo de las anecdotas y de la lucha de intereses, por encima de los tratados de 1906 y 1928, cuya virtualidad contradice la actitud de Italia, la posicion de Inglaterra es muy clara: La conquista de Abisinia por la fuerza de las armas equivaldria a la violacion voluntaria de los convenios existentes y la agresion injustificada de un miembro de la Liga de las Naciones por otro; no podria aceptarse en ningun caso y, si acaecia, habria de ponerse en marcha el mecanismo previsto por el Pacto.

El general Smuts, con una clara vision de la realidad, ha dicho que si, en esta critica ocasion, el Pacto de la Liga de las Naciones fracasaba, Europa retrocederia al viejo sistema de las alianzas que regia en la politica internacional antes de la guerra de 1914 a 1918. Europa, lo que en otros tiempos se llamaba la Cristiandad, volveria a dividirse en campos hostiles. Si los generosos esfuerzos que todos los paises civilizados han hecho durante los ultimos quince años, para asegurar en forma permanente la paz fracasaran ahora y se disolvieran luego en la impotencia, seria licito temerlo todo, hasta el colapso definitivo de la civilizacion occidental.

El conflicto entre Italia y Abisinia es asi, en realidad, un conflicto entre Italia e Inglaterra. Tiene pues dos aspectos gravisimos. En Europa pone en litigio la santidad de los Pactos. Fuera de Europa, suscita todo el problema de las relaciones entre la raza blanca y los pueblos de color.

El año 1914, Inglaterra se lanzo a la conflagracion europea porque Alemania consideraba el Tratado sobre la independencia y neutralidad de Belgica como un mero pedazo de papel. Signatarias de aquel tratado eran, entre otras potencias, Inglaterra, Francia y Alemania. El año 1935 existia un tratado sobre la independencia y la integridad de Abisinia. Ese tratado lo firman Italia, Inglaterra y Francia. ¿Quien puede causar extrañeza en 1935, si Italia considera que tratado es solo un pedazo de papel, se encuentre ante la opinion publica britanica en la misma situacion en que se encontro Alemania en 1914?

Por otra parte, si en el Africa Oriental estallaba una guerra, no podrian evitarse sus repercusiones, acaso sangrientas, solo en el Sudan y el Egipto, en todos los otros pueblos del continente negro, que empiezan a mirar ahora a convivir con la raza blanca. Existen ya sintomas indicadores de los peligros que encierra esa nueva tentativa de que se sustituir la organizacion de la paz por la dominacion de la violencia. De Alejandria y de Port Said dicen que los transportes que conducen los refuerzos italianos a Somalia y Eritrea procuran evitar ya, a su paso por el canal de Suez, todo genero de ccontacto con las poblaciones egipcias. Pero es todavia otro sintoma mucho mas grave para Italia. Las tropas indigenas de Eritrea y Somalia han sido trasladadas a Tripoli y sustituidas por tropas tripolitanas. Pareceria ello indicar que durante los años de su dominaccion en Eritrea y Somalia, Italia no ha sabido ganarse aun la confianza en las tropas indigenas. Por lo que a las tropas tripolitanas se refiere, se en Eritrea y Somalia tan desconocedoras del terreno y tan susceptibles a los cambios del clima como las de la metropoli.

Es, sin embargo, tambien, una cosa natural que el fascismo de Italia de Mussolini, tenga de su problema una concepcion radicalmente distinta de la britanica. El senyor Gayda ha planteado la cuestion en terminos inequivocos en sus resonantes articulos del "Giornale d'Italia'. Podemos resumir su pensamiento en estas palabras: "Aunque la Liga de las Naciones desee evitar la guerra, no puede ni ignorar ni impedir los movimientos y las necesidades orgánicas de los pueblos del mundo. La historia del hombre sobre la tierra no ha encontrado hasta ahora más que un solo procedimiento para equilibrar y decidir esas necesidades. Este procedimiento es la guerra. Si la guerra es abolida: ¿qué nuevo procedimiento habra de aplicarse? Los partidarios del organismo internacional de Ginebra responden: **la Liga.** Pues bien: ¿Está dispuesta Inglaterra, que posee la cuarta parte del mundo, y las otras grandes Potencias ya constituídas a plantear ante el organismo internacional de Ginebra una revision y una redistribucion de los imperios coloniales existentes, renunciando a lo que para ellas es superfluo, con el objeto de darlo a aquellas que aun no tienen nada y restablecer sobre bases justas un equilibrio de posesiones coloniales que encieren alguna riqueza economica natural y una importancia universal y maritima?

Conviene advertir que Inglaterra esta dispuesta a reconocer, y lo ha demostrado con hechos, que Italia necesita territorios donde colocar el excedente de su poblacion. Pero la discordia surge por que mientras Inglaterra opina que Italia podria lograr sus propositos por la violencia, Mussolini cree que no. Y por eso no plantea el problema que suscita el señor Gayda ni ante la Conferencia Tripartita de Paris ni ante la Asamblea de la Liga de las Naciones en Ginebra. Prefiere confiar la solucion a la suerte siempre incierta de las armas. Nos hallamos, pues, en el punto culminante de la lucha entre el espiritu de dominacion y el espiritu de convivencia. Esto es, nos hallamos ante una verdadera encrucijada de la historia, y el camino que se tome definitivamente puede hacer cambiar los destinos del mundo.

Barcelona, agosto 19 1935.

CAMPESINO MUERTO DE UN TIRO DE 'PALTIK'

Examinaba el arma y de la devolvio con el cañon vuelto hacia el

Un informe del Capitan comandante provincial de la Constabularia en Cavite, da cuenta que el 31 de Octubre pasado Sergio Caraput fue muerto de un tiro accidental por Arsenio Vera.

El arma que causo el accidente es un revolver "paltic" de los que se fabrican en la provincia. El sitio del suceso fue Pasong Camachile, del pueblo de General Trias, Cavite.

De acuerdo con las investigaciones de la Constabularia, los hermanos Caraput y Vergara, estaban caminando por el campo y Caraput dio que le demostrara el arma que tenia en el bolsillo. Vergara le entrego el cañon vuelto hacia él. Vergara al cogerlo, apretó accidentalmente el gatillo. La bala alcanzo a Caraput en el pecho.

La muerte fue instantanea. Vergara fue arrestado para ser procesado por homicidio por imprudencia temerraria y por posesion ilegal de armas de fuego.

PARA LA PIORREA Use PYORR-E-TINE

Lea LOS ANUNCIOS CLASIFICADOS

M.E.C.D. 2016