Temperatura en Manila
Máxima de ayer, a las 2:45 p. m. 29.7
Mínima de hoy, a las 6:15 a. m. 22.0

LA VANGUARDIA

Temperatura en Baguio
A las 2 p. m. de ayer, 19 (66.2)
A las 6 a. m. de hoy, 11 (51.8)

AÑO XXV. NUM. 301. DIARIO FILIPINO INDEPENDIENTE Informacion Mundial, Local y Servicio de Provincias MANILA, I. F., MARTES, 22 DE ENERO, 1935. (Registrado en la Oficina de Correos en Manila como correspondencia de segunda clase el 19 de Febrero de 1910.) 10 PAGINAS—7 CTS.

HEMEROTECA MUNICIPAL ENTRADA 5 MAR 1935 MADRID

GUEVARA DEMANDA UN PROTECTORADO; WELCH LE ACUSA DE INCONSECUENTE

MURPHY CELEBRA UNA LARGA CONFERENCIA CON LOS CAUDILLOS

Desea entregar intacto al nuevo gobierno un superavit de 40,000,000 de pesos

Una conferencia importante que duró tres horas, a la que asistieron los caudillos de los partidos políticos de estas islas, tuvo lugar esta mañana en Malacañang entre el Gobernador General Frank Murphy, el Presidente Manuel L. Quezon, el Speaker Quintin Paredes, el Senador Sergio Osmeña y el ex-Speaker Manuel Roxas. La conferencia comenzo a las 9:30 y termino a las 12:20 de hoy.

La conferencia fue secreta y ninguno de los participantes ha querido revelar de que asuntos se trataron en ella. El Gobernador Murphy se limitó a decir: "He tenido una charla interesante con los caudillos sobre varios asuntos del gobierno."

Se cree, empero, que la conferencia versó sobre los asuntos que el Gobernador General espera planear en sus entrevistas con el Presidente de los Estados Unidos durante su estancia en America. Estando en vísperas de dejar estas islas, el Gobernador General ha querido reunir a los caudillos de los dos principales partidos de aquí con el fin de tener una acción concertada sobre cualquier asunto que pueda plantearse en sus conferencias, en interés y provecho de estas islas.

De acuerdo con los informes, uno de los asuntos que debió haber sido tratado en la conferencia de esta mañana, se refiere a los problemas que tendrá que afrontar el gobierno del "commonwealth", principalmente el mantenimiento de una defensa nacional y las facultades del Alto Comisionado. Es probable también, segun los informes, que en esta conferencia se haya tratado del tópico de actualidad palpitante en

(Continua en la última página)

CARIZ OMINOSO TOMA LA HUELGA DE CHINOS

Amenaza de muerte a obreros filipinos lanzan los huelguistas

La huelga casi general de carpinteros chinos en diferentes fábricas de muebles establecidas en Manila, tomó un cariz más peligroso a primeras horas de esta mañana, cuando los obreros filipinos que pretendían ocupar los puestos abandonados por los huelguistas, fueron amenazados a muerte y algunos se vieron obligados a abandonar sus trabajos.

Otros obreros filipinos, forzados por la necesidad, están afrontando el peligro y a pesar de las amenazas de los chinos siguen trabajando, lo que ha hecho que la policía tome grandes precauciones para evitar choques sangrientos.

Debido a estos obreros filipinos que se han atrevido a ocupar los puestos abandonados por chinos, el trabajo en algunas fábricas de muebles, especialmente en los de la casa T. Pinpin se ha reanudado, pero bajo la estricta vigilancia de la policía.

Un aspecto singular de esta huelga es que los huelguistas residen en las mismas fábricas o casas de los patronos y han rehusado abandonarlas a pesar de que no quieren trabajar; obligan, además, a sus patronos a que les den de comer mientras dura el paro.

La Policía, a instancias de los

(Continua en la Pág. 9)

SE REABRE LA DIETA NIPONA

Japon espera un nuevo pacto naval, dice en un discurso Hirota

(De la "Associated Press")

Tokio, 22 de enero.—Japon espera concertar un nuevo pacto naval que sustituya al tratado de Washington derogado recientemente, es lo que ha afirmado el ministro del Exterior Koki Hirota en una revision optimista de la posicion del Japon entre las naciones, hecha este dia ante la camara de los pares, al reanudarse las sesiones de la Dieta.

Japon esta consagrando sus mejores esfuerzos para que se reanuden las conversaciones navales preliminares con los Estados Unidos y la Gran Bretaña, y repudia toda intencion de embarcarse en un programa de expansion de armamentos, afirmo el señor Hirota.

Pintando al Japon como un campeon esforzado de la paz mundial, "que desea hacer imposible el que una potencia amenace a otra", Hirota, sin embargo, lanzo una advertencia a China, al decir que el esperaba fervorosamente que dicho pais "acabaria por comprender toda la situacion en el Asia Oriental y se empeñaria en satisfacer las genuinas aspiraciones de nuestro pais".

La Dieta ha reanudado sus sesiones despues de las largas negociaciones de Navidad que comenzaron el 28 de diciembre, y la camara de los Pares tambien oyo los informes del premier Okada y del ministro de Hacienda Korekiyo Takahashi.

El discurso del ministro del Exterior, Koki Hirota, ante la Dieta Imperial este dia, dice:

"En la reciente sesion extraordinaria de la Dieta, tuve el honor de presentar un esbozo de nuestras relaciones extranjeras, cuyo aspecto

(Continua en la pagina 9)

RECTO VA A BULACAN A VER A SU HERMANO

A primeras horas de esta mañana el Presidente Claro M. Recto de la Asamblea Constituyente se marchó a Malolos, Bulacan, para ver a su hermano el Juez Alfonso Recto que sufrió un síncope ayer en el juzgado de Primera Instancia de Bulacan.

Se ha sabido que el plan del Presidente Recto es volver al mediodia si el estado de su hermano no es tan grave.

EL MASCABADO ESTARA EXENTO DEL IMPUESTO

El Gobernador Murphy recibe seguridades de Washington hoy

"La inclusion de una disposicion eximiendo el azucar mascabado del pago del impuesto de utilizacion se considera practicamente segura. En vista de lo que antecede, Vd. puede hacer un anuncio informal que pueda satisfacer las necesidades locales por el presente."

Asi reza el informe cablegrafico que ha recibido el Gobernador General esta mabana procedente de America en relacion con su serie de peticiones dirigidas al Secretario de Agricultura para que el azucar de mascabado sea relevado del pago del impuesto de utilizacion.

El informe dice que el Departamento de Agricultura esta preparando las nuevas regulaciones con respecto al impuesto del azucar y que si bien el secretario no quiere revelar nada por anticipado antes de dictarse las nuevas regulaciones, "se considera, empero, practicamente segura la inclusion de una disposicion eximiendo el azucar de mascabado."

El Gobernador General, al dar a publicidad esta informacion, advierte al publico que no puede considerarse como final u ofical. Si bien es su deseo sincero de que la exencion se hiciera lo mas pronto posible, con todo el publico, segun él, debe esperar el anuncio oficial.

Es posible que la exencion sea aplicable unicamente a los que fabrican mascabado de la caña de su propia produccion.

DOS QUERELLAS POR FRAUDES SOBRE MINAS

Dos individuos son acusados de malversar el producto de unas acciones

Dos querellas por fraudes en acciones mineras fueron esta mañana presentadas por el fiscal Albert, una contra F. Concepción de la Rama y otros aliases, por la suma de ₱7,0000, y la segunda contra Antonio Madarang, Nicomedes Mendoza y Pascual Ramos, por la suma de ₱3,550.00. En el primer caso están envueltas supuestas acciones de la Caraballo Mining Syndicate que pretendió poseer el acusado F. Concepción, y en el segundo acciones la Antamok Goldfield Mining Co.

El acusado F. Concepción de la Rama alias Leon Concepción y Antonio alias León A. Concepción alias F. A. Concepción alias Fernando Concepción alias Francisco Angeles Concepción lo está por estafa cometida el 18 de octubre de 1934, alegándose en la querella que en la mencionada fecha mediante falsas manifestaciones hechas a Manuel Cruz Altaves y a Alejandro Santos al efecto de que era dueño de 300,000 acciones de la Caraballo Mining Syndicate, del valor par de ₱010 cada una, indujo a estos que compraran 200,000 acciones por valor de 20,000, habiendo recibido como pago a cuenta y en metálico la cantidad de ₱7,000 que el acusado lo malversó, descubriéndose después que no era dueño de las citadas acciones.

Se alega asimismo que el acusado Concepción es un reincidente habiendo sido convicto con anterioridad tres veces por estafa y una por hurto. Su última convicción fué el 28 de febrero de 1931. Actualmente se halla detenido. La fianza para su libertad provisional

(Continua en la pagina 9)

TAMBIEN SE ENFERMA EL GOBERNADOR ESPIRITU

Atacado repentinamente de una enfermedad que le expone al peligro de quedar paralitico, el Gobernador Pedro Espiritu de Cavite, confinado actualmente en un hospital de Tondo, ha dejado la provincia de Cavite, desde ayer, sin un ejecutivo que responda del orden y de la paz en dicha provincia.

El Departamento del Interior ha sido informado este dia por el vocal Sr. Proceso S. Arenas, de la situacion en que ha quedado la provincia de Cavite. El Gobernador Espiritu, al sentirse enfermo, se hizo conducir precipitadamente al hospital.

El Subsecretario Guinto, despues de considerar el asunto, ha anunciado que el Departamento hara inmediatamente que el gobernador Espiritu haga la designacion correspondiente.

Fuego en una barca

Los bomberos de Sta. Cruz retratados mientras trataban de apagar el fuego que subitamente se declaro esta mañana a bordo del barco de pesca japones "Luzon".

Un incendio causado por el mal estado de un motor de petroleo crudo, se declaro minutos antes de las 12 de esta siesta a bordo de la barca de pesca Luzon, de la propiedad de japoneses, mientras estaba anclada detras de la fabrica de hielo del Royal, en la calle General Solano, San Miguel.

Se cree que el fuego partió de los cilindros del motor que estaba en reparacion.

Los bomberos de la estacion de Sta. Cruz fueron llamados por telefono, y a los pocos minutos consiguieron apagar el fuego que amenazaba destruir completamente la embarcacion.

No resultó de esto ninguna desgracia personal.

La mujer turca apenas vota por vez primera, elige veinte diputadas

(Servicio Transoceanico)
Exclusivo a La Vanguardia

Constantinopla, 21 de enero.—Las elecciones para la asamblea nacional, en que han participado por primera vez las mujeres turcas, han terminado este día en perfecto orden. En todo el territorio de Turquia, han sido votados los compromisarios que en febrero deberan designar a los miembros de la asamblea, ya que el sistema electoral vigente en Turquia es de sufragio indirecto.

Como ya se colegira, la caracteristica principal de estas elecciones ha sido la participación por primera vez en una lucha electoral de las mujeres turcas, las cuales, además de ser electoras, son también elegibles.

En todas las provincias se han presentado un gran número de mujeres candidatas, pertenecientes al partido del Presidente Mustafa Kemal Pasha. Las mujeres han demostrado gran entusiasmo por el ejercicio del derecho del sufragio, y en Esmirna votaron dos mil mujeres mas que hombres.

Se cree que el número de las mujeres diputadas a la proxima asamblea nacional no sera menos de veinte.

Marin Lazaro dice: "Parto con el corazon sangrando"

Decir adios a Filipinas es tanto como resignarse a correr la suerte de los árboles que caen en tierra derribados por el baguio. Así como éstos quedan desarraigados del suelo mostrando a la luz del sol sus raíces, como quien enseña las heridas recibidas; así también el que abandona Manila, después de haber echado en esta tierra las raíces de los afectos, sale resignado ante la voz del deber que le llama, pero lleva el corazón sangrando por las heridas que en el dejan tantas y tan efusivas amistades lastimadas por la ausencia que se espera.

RAFAEL MARIN LAZARO

Filipinas preterida en la venta de melazas para pasto de ganado en E. U.

(De la "Associated Press")

Washington, 21 de enero.—Se han revelado este día nuevos detalles sobre el plan, en cuya virtud la Administración Agrícola Federal permitira a Puerto Rico convertir todo el excedente de su azúcar de caña en melaza para alimento de emergencia de ganado en los Estados Unidos.

Filipinas, según los actuales arreglos, estara excluida de la participación en el proyecto, hasta que se haya utilizado toda la cosecha excedente portorriqueña porque las autoridades de la Administración Agrícola creen al parecer que no existe caña excedente en las islas.

Se dice que los plantadores de Hawaii no tienen ningún interés en el plan.

El sábado, en que se hablo por primera vez del plan, se dijo que lo que se pensaba era importar 50,000,000 de galones de melazas de Puerto Rico, para ser distribuidas como alimento de emergencia para el ganado en las regiones azotadas por la sequia del verano pasado.

Los representantes de Filipinas desempeñaron un papel preeminente sometiendo la proposición hace varios meses, en la esperanza de poder compartir los beneficios. El Presidente del Senado Manuel L. Quezon, cuando estuvo aqui, conferencio con el secretario de Agricultura, Henry A. Wallace y Chester Davis, jefe de la Administración Agrícola.

Contrario a la alegada creencia de las autoridades de la AAA de que no existe caña excedente en las islas, el señor Quezon y otros recalcaron que el programa de la reducción de cosechas obligado por las restricciones contenidas en la ley Jones-Costigan daria lugar a un enorme excedente de tal genero.

Se anuncia en América los primeros pagos hechos aqui

Washington, 21 de enero.—Se ha anunciado este día el pago de los primero cheques beneficos a los productores azucareros filipinos que cooperan con la Administración Agrícola en la ejecución del programa de reducción. Se dice que hasta la fecha los pagos han alcanzado un total de 5,000.

ESTACIONARIAS

Despues de haber estado bajando continuamente, los precios de las acciones mineras, han estado estacionario en general hoy. Algunas avanzaron dos a cuatro puntos.

UN LOCO QUE HIERE A TRES SIGUE SUELTO

Fogonero presa de 'amuck' que apuñala a gente dormida y huye

Un caso de "amuck" se registró a las 4 de esta madrugada a bordo de la lancha "Aco 7", de la propiedad de Ampil y Cía. comerciantes de carbón, mientras la citada lancha se hallaba amarrada en el río Pásig, entre el edificio de correos y el Puente Jones, cuando Severo Puntabla, de 40 años, fogonero, al despertarse, sin provocación ninguna, comenzó a agreddir a sus compañeros dormidos, consiguiendo herir a tres de éstos. Dos se encuentran en grave estado.

Los heridos fueron Domingo Zaragoza, otro fogonero de 30 años de edad, que sufrió tres heridas, una en el estómago, otra en la cara y la tercera en el brazo, más una pequeña en el pecho, y se encuentra en grave estado en el Hospital General; Sergio Puertallano, de 38 años, maquinista auxiliar que también sufrió una grave herida en la parte derecha del abdomen; y Gregorio Putosa, de 18 años, piloto, que sufrió una herida en el brazo izquierdo.

El agresor, sumamente peligroso por la furia homicida de que es presa, ha conseguido escaparse y hasta las once de esta mañana, se ignoraba su paradero.

La Policía Secreta, avisada inmediatamente del suceso, después de investigar lo ocurrido a bordo de la lancha, despachó a varios detectives para buscar al agresor en todas las casas que solía frecuentar, pero en ninguna de ellas ha sido hallado.

Un pariente suyo, con quién solía

(Continua en la última página)

DE LA FUENTE ESTA ENFERMO DE NEFRITIS

Si el médico de la ciudad lo aconseja, ingresara en el Hospital General

El presidente Manuel de la Fuente, de la Junta Municipal, que desde la inauguracion de la nueva Junta en Octubre de 1934 ha estado muy agobiado de asuntos, está padeciendo de nefritis y se teme que su estado empeore a menos que se sometа a prescripciones facultivas y disfrute de unos dias o semanas de descanso, segun se ha indicado esta mañana en la Junta Municipal.

El presidente De la Fuente no pudo hacer oficina en todo el dia de ayer y esta mañana, haciendo un esfuerzo, fue al city hall, pero tuvo que salir a las diez de la mañana, debido a su dolencia. El Dr. Lorenzo C. Reyes, medico de la ciudad, a quien hizo la primera consulta esta mañana diagnostico que padece de nefritis.

El Dr. Reyes hizo constar, sin embargo, que el mal solo está en sus comienzos y no es dificil de curar. Con todo el presidente De la Fuente dijo esta mañana a sus amigos que se enteraron de su enfermedad, "estoy decidido a hacerme operar si hay necesidad". De apariencia muy robusta el presidente De la Fuente ha adquirido hoy el aspecto de un hombre enfermo.

En estos ultimos dias el presidente De la Fuente, con el concejal

(Continua en la pagina 9)

PADILLA NO COMPARECE ANTE INVESTIGADORES

En presencia de un representante de la fiscalia, el Sr. Gregorio S. Narvasa, el comite de leyes de la Junta Municipal trato de comenzar esta mañana la investigacion del caso del ex empleado Vicente Padilla que se alega ha cobrado mas de mil pesos, ilegalmente, por servicios prestados a la pasada Junta Municipal como tecnico en materia presupuestal.

El comite no pudo dar comienzo a la investigacion en vista de la incomparecencia del citado ex empleado. Decidio, por este motivo, diferir para otra fecha la investigacion. Mientras tanto, dejo esta mañana que el Fiscal Narvasa examinara algunos documentos relativos a la cuestion.

El concejal Antonio C. Torres es el promovedor de esta investigacion. Trata de demostrar con documentos que la ciudad de Manila ha cometido una irregularidad en sus libros de cuentas, cuando sin la sancion de la Junta Municipal, se adelanto a pagar a Padilla mas de mil pesos por servicios tecnicos que se alega fueron prestados a la pasada Junta.

Los filipinos, dice aquel, creen que el Japon es una verdadera amenaza

Recuerda "violaciones flagrantes" de tratados y cita la invasión nipona de Manchuria y Shanghai

(De la "Associated Press")

Washington, 21 de enero.—El Comisionado Residente Pedro Guevara ha declarado este día en la Cámara de los Representantes que los filipinos ven al Japón como una verdadera amenaza a la independencia, y ha dicho que los intereses de todos los afectados estarian mejor servidos con un protectorado americano para las islas.

GUEVARA OTRA VEZ CRITICADO

Legisladores y Delegados consideran impropio su discurso

Las declaraciones recientemente hechas en Estados Unidos por el Comisionado Residente Pedro Guevara no han encontrado ambiente favorable en los círculos políticos de esta capital, al menos en dos grupos uno de miembros de la Legislatura y otro de delegados a la Constituyente. Sintetizando el consenso de opiniones entre ellos, se tiene que el Comisionado Guevara está ofendiendo fantasías por todos lados o abogando por un estado de cosas incompatible con la independencia y, por tanto, con la voluntad del pueblo.

Se han enterado de dichas declaraciones, de un lado, el Senador José Avelino, los Representantes Leonardo Festin, Buenaventura Rodriguez, Alfonso Mendoza, Enrique Magalona, Jorge Delgado, Dominador Tan y Nicanor Carag, *floor leader* el primero y presidentes de comités los demás; de otro, los Delegados Vicente Singson Encarnación, Miguel Cuaderno Ruperto Kapunan, Bernabé de Guzmán, José C. Lacson, Gregorio Bañaga, de los cuales los tres primeros son del Comité de Ponencia a la vez que del Sub-Comité de Siete, y dos de los últimos presidentes de comités, y ninguno, que se sepa, rubrica la proposición del Comisionado Guevara.

El Senador José Avelino, floor-leader interino y Presidente del Comité de Hacienda del Senado, comentando sobre el particular dice que él respeta las opiniones ajenas. Sin embargo dió a entender, que tratándose de cuestiones nacionales y hasta internacionales, el cree que el Comisionado Guevara como representante del pueblo filipino debe primero tener el placet de los caudillos legislativos antes de hacer semejantes declaraciones graves, como la necesidad de que haya un protectorado americano y que el Japón es una amenaza a la independencia de Fi-

(Continua en la última página)

Suscitando la cuestión del destino de Filipinas, el antiguo representante del gobierno insular en el Congreso puso de relieve un porvenir sombrio para su patria, a base de las clausulas de la ley de Independencia Tydings-McDuffie.

"Puede considerarse a Filipinas", dijo, "como el dique que habra de contener el oleaje de los mares asiáticos".

El Representante Richard J. Welch, republicano, de California, después de haber oído las manifestaciones del Comisionado Guevara, acusó a éste, diciendo que había cambiado de posición en la cuestión de la independencia.

"Yo no he cambiado de ninguna manera de opinión", contestó el señor Guevara. "Mi opinión tiene en cuenta las condiciones y las circunstancias. Yo quiero la independencia para los filipinos, y no para ninguna otra nación."

El señor Guevara, contestando al Representante Donders, de Michigan, declaró que él deseaba exactamente las mismas relaciones que existen en la actualidad en Cuba, y contestó a Welch, recalcando que no vacilaba en mudar de opinión, si esto significaba seguridad para Filipinas.

A una pregunta del Representante Fish, recalcó que la desaparición del comercio americano se debe a la Legislatura Filipina que no permitió la aprobación del arancel para proteger el mercado.

El Representante ish preguntó:

—¿No es verdad que el Departamento de Estado se opuso a que la Legislatura Filipina protegiese los tejidos americanos?

—Es una pregunta muy embarazosa, contestó el señor Guevara.

El Comisionado filipino negó que sus puntos de vista estuvieran basados en los asuntos de política y de economía, diciedo que solamente estaban basados en "la seguridad de las islas".

Guevara abogo por una revisión de la ley en vista de los recientes acontecimientos economicos, la denunciación por el Japón el mes pasado del tratado de limitaciones navales de Washington y otros sucesos en el Oriente.

Su discurso, que el ha estado confeccionando durante las últimas semanas, ha sido considerado aqui como la campaña inicial en un empeño de lograr la reconsideración de algunas disposiciones de la ley de Independencia.

Pidiendo la continuación de las relaciones de libre cambio entre Estados Unidos y Filipinas antes y después de la independencia completa, esperada de aqui a diez años, el señor Guevara dijo que cualquiera restricción de la actual corriente comercial brindaria a "alguna nación" en el Oriente oportunidad de absorber el sistema económico de Filipinas y destruir el comercio americano allí.

Las actuales clausulas de la ley, dijo, sumergirian a sus compatriotas en grandes dificultades y destruiran su estructura economica. Afirmó de una manera especifica que las restricciones en las exportaciones de aceite de coco y azúcar a los Estados Unidos deben ser alteradas.

El señor Guevara recordó que la ley de Independencia requiere un convenio internacional neutrali-

(Continua en la última página)

EL "JACKSON" RECOGE A NAUFRAGOS DE UN "MARU"

(De la "Associated Press")

San Francisco, 21 de enero.—El "President Jackson", que esta viajando de Manila a Seattle, ha recogido a todos los 45 miembros de la tripulación del Hokuman Maru en el norte del Pacifico este dia segun despachos inalambricos recibidos del lugar.

El vapor japones se hallaba hundiendo, teniendo los tripulantes que acudir a los botes salvavidas.

La estación inalambrica Gonzales en Victoria, B. C., habia recibido un mensaje previamente, diciendo que a las dos de la tarde la tripulación habia abandonado el barco, cogiendo los botes, mientras el President Jackson se hallaba cerca.

Sin decidir el caso del oro la Corte Suprema levanta su sesión

(De la "Associated Press")

Washington, 21 de Enero.—Sin emitir ningun dictamen sobre la constitucionalidad de la legislacion, segun la cual el Presidente Roosevelt ha suspendido los pagos en oro en los contratos que requerian tal pago, la Corte Suprema ha declarado este dia un receso hasta el 4 de febrero.

Para entonces se espera una decision sobre los asuntos de prueba, lo cual se considera vital para el programa de rehabilitacion de la administracion y representa un posible incremento de $69,000,000,000 en las deudas publicas y particulares.

Aunque las autoridades y los abogados del gobierno han expresado particularmente la confianza sobre el resultado, la incertidumbre ya se ha reflejado ampliamente en la marcha del comercio.

La corte, consolidando cuatro asuntos para el proposito de la prueba, tendra que decidir si un bono de $1,000, expedido lo mismo por el gobierno como por una empresa particular, debe valer $1,690 en la nueva moneda desvalorizada o es redicible al valor par en la actual moneda de contenido de oro reducido.

Mucha concurrencia se espera en el banquete al Gobernador

En vista de la extraordinaria concurrencia que se espera en el banquete de despedida al Gobernador Murphy esta noche en el Manila Hotel, el comité organizador ruega al público que procure por todo lo posible cooperar con el comité en el mantenimiento del orden en el acomodo de los comensales, siguiendo las indicaciones de los encargados del arreglo. Habrá algunas mesas reservadas para ciertos personajes de categoría, y se ruega que se respeten dichas reservas. Por lo demás, fuera de esto, cada cual podrá ocupar el asiento que le guste.

Se ruega asimismo al público que acuda puntualmente a la hora citada, esto es, a las 7:30 p. m., y si es posible, un poco más temprano, a fin de evitar la aglomeración.

Programa musical

El programa musical completo del banquete popular de despedida al Gobernador General Murphy es el siguiente:

1. "Mi Niña", trio — Srtas. Remedios, Lourdes y Dolores Silos. —Sr. F. Buencamino, Jr., Acompañante.
2. Dueto — Srta. Nelia Manalo y Sr. Octavio Cruz, Manila Chamber Music Society. — Director F. Santiago del Conservatorio de Música, U. de F., al piano.
3. Selección vocal — Srta. Nelia Manalo. — Director F. Santiago, Acompañante.
4. Kundiman, "Madaling Araw"— Srta. Enya Gonzales, Conservatorio de Música, U. de F. — Director F. Santiago, Acompañante.
5. "Moonlight Madonna", trio — Srtas. Remedios, Lourdes, y Dolores Silos.— Sr. F. Buencamino, Jr., Acompañante.
6. "Bon Voyage", canto dedicado al Gobernador Murphy por el Dr. F. Santiago; letra por Francisco Carballo. — Srtas. Enya Gonzales, Nelia Manalo y la Orquesta del Manila Hotel bajo la batuta del Director F. Santiago.

Habrá selecciones musicales por la Banda de la Constabularia, dirigida por el Teniente A. Fresnido.

M.E.C.D. 2016

PORTAVOZ DE LAS PROVINCIAS

TOPADA, MONTE Y OTROS VICIOS EN CAMARINES

Doce jugadores cogidos en la casa de un teniente regidor de Daet

(Servicio Informativo)
Exclusivo a La Vanguardia

En un "raid" verificado anoche en el barrio de Dogoñgan, de este municipio, por un grupo de soldados constabularios encabezado por el Teniente Manalo, fueron cogidos doce individuos jugando al prohibido "monte" nada menos que en la casa del mismo Teniente del barrio, Guillermo Villamonte. Esta cogida es el resultado de una denuncia recibida anoche por el Teniente Manalo de una persona que hace poco tuvo disgustos con el Teniente del barrio Villamonte.

Mucho antes, ya habia circulado el rumor de que en dicho barrio de Dogoñgan, que dista 5 kilometros de la poblacion, campaban por sus respetos los juegos prohibidos, como la "topada" y el "monte", siendo el refugio de muchos jugadores que creyeron hallar en él un campo apropiado para sus operaciones diurnas y nocturnas; pero al parecer solo anoche llego al conocimiento de la constabularia, gracias a la denuncia de un enemigo del Teniente de aquel barrio.

Los que cayeron en poder de la Constabularia son los siguientes: Romana Nagera (Casera), Santiago Nivera (Banquero), Ruperto Ablao, Vicente Ubana, Arvadio Ibasco, Luis Nivera, Alipio Jimenez, Simeon Encinas, Pedro Samonte, Vicente de Leon, Castor de los Santos y Quirico Montiveros.

Se ha sabido hoy que el caso administrativo del cajero Pedro Balteza, de la tesoreria provincial, que el Septiembre del año pasado ha sido hallado por el Auditor Provincial en descubierto por la cantidad de P87.76, ya ha sido decidido por el Departamento del Interior, el cual, siguiendo las recomendaciones del Tesorero Provincial sobre el caso, ha obligado al cajero Balteza a presentar su dimision, por haber sido negligente en el cumplimiento de sus deberes como tal cajero de la tesoreria provincial. Al cajero Balteza se le ha permitido, sin embargo, dimitir de su cargo sin despojarle de sus privilegios como empleado sujeto al Servicio Civil, y con la advertencia de que puede volver al servicio del Gobierno siempre que el puesto que ha de ocupar no envuelva responsabilidad monetaria.

El cajero Balteza ya ha sido suspendido de su cargo desde el 22 de Septiembre de 1934, despues de cubrir la cantidad de P87.76.

En cuanto al caso administrativo instituido contra el Tesorero Jose Flores, de este municipio, y que tiene relacion con el asunto del cajero Balteza, en que se le imputa a aquel un desfalco de P302.00, pero que se descubrio mas tarde que era el resultado de un mero error en la contabilidad, el recurrido Flores ha sido tambien suspendido por un mes sin salario, y con la advertencia de que la repeticion de la anomalia que dió lugar al caso en cuestion sera tratada con mayor severidad.—E. M. L.

San Miguel tiene dos jefes de policia

(Servicio Informativo)
Exclusivo a La Vanguardia

San Miguel, Bulacán, 21 de enero. —Debido al hecho de que hay dos aspirantes al puesto de jefe de policía de este pueblo, el jefe interino Valentín Manikis y el jefe suspendido Felipe Gonzales, y como los dos visten uniforme de jefe y van y vienen de la presidencia, ni el público ni los policías saben ya a qué atenerse y a quién reconocer como jefe del cuerpo de policía de San Miguel.

El Secretario del Interior, Hon. Teófilo Sison, en su deseo de resolver esta duplicidad de funcionarios para un solo cargo envió un telegrama al Presidente Municipal, Florentino Viola, instruyéndole que reponga al jefe suspendido, pero esta intervención no ha producido ningun resultado debido a la contestación del presidente que se niega a ordenar la reposición, alegando que si bien es verdad que ya habían trascurrido 30 días desde la suspensión de Gonzales, el concejo no pudo terminar la investigación, por culpa del mismo suspendido que ha solicitado transferencia de la investigación por medio de sus abogados.

Los antis ya estan agitados en Pampanga

(Servicio Informativo)
Exclusivo a La Vanguardia

San Fernando, Pampanga, 20 de Enero.—Mientras los pros se conservan aun pacificos y nada han hecho respecto a la celebracion de la primera eleccion bajo el gobierno del Commonwealth, los antis en cambio ya estan ahora muy agitados y preparando a sus hombres para la lucha que se aproxima. Se sabe, sin embargo, en los cuarteles pros que estos no- tienen ninguna intencion de buscar elementos nuevos para la proxima campaña y es por esto por que los antis hacen su temprana seleccion a fin de escoger a los candidatos de su partido que tengan suficiente influencia para contender con los candidatos pros.

Los antis anticipan su intencion de pedir que el Senador Sotero Baluyot o el abogado Jose Gutierrez David se lancen candidatos para el puesto de gobernador para contender con el actual gobernador Pablo Angeles David. En cuanto a los puestos de representantes, se sabe que hay el plan de presentar como candidato anti al Dr. Julio Layug, para contender con el representante Eligio Lagman en el primer distrito. Layug segun los antis cuenta con el apoyo de Lubao y si consigue dos terceras partes de los votos de Guagua puede considerarse desde ahora elegido.—S.S.

Nuevos directores del "Tipkel Day"

Nuevos directores del Tipkel Day de Pangasinan" fotografiados al tomar posesión de la directiva de la asociación. De izquierda a derecha aparecen, Casiano F. Bernal, Alfredo R. Garcia, Gervasio S. Banaag, Valentin S. Doria, segundo vice-presidente; Paulino F. Estevillo, Baltazar J. Bernal, Presidente; Felipe S. Ferrer, secretario; Juan S. Ganceqa, Domingo M. Macaraag, Eusebio F. Untalan y Balbino Fonferreda.

PANGASINAN TENDRA MUY POCA COSECHA

Los baguios han destruido las plantaciones de la provincia

(Servicio Informativo)
Exclusivo a La Vanguardia

Lingayen, Pangasinán, 17 de enero.—La cosecha en general de toda la provincia de Pangasinán, sufrirá una reducción de 30 por ciento poco más o menos en general, según informes facilitados por el Gobernador Servillano de la Cruz, en comparación con la cosecha levantada durante el año anterior.

Solamente los productos vegetales acusan una disminución que se calcula en un 15 por ciento, si bien la cosecha de azúcar se aumentó en un 25 por ciento Grandes expensiones de terrenos fueron cultivados en la provincia de Pangasinán, pero debido a la serie de baguios que azotaron la provincia durante 1934, muchas plantaciones han resultado gravemente dañadas y la cosecha se ha reducido grandemente.

Como consecuencia de esta gran disminución de la cosecha, los precios de los artículos de primera necesidad han iniciado una subida desde principios del año en curso, y se espera que esta subida de precios irá acentuándose a medida que trascurren los días y se reciban noticias más concretas de la disminución de la cosecha en los otros pueblos del interior.—D.

Dos muertos y cuatro heridos en Dagupan

(Servicio Informativo)
Exclusivo a La Vanguardia

Dagupan, Pangasinan, 20 de Enero.—Dos han muerto y cuatro han sido heridos de resultas del desmoronamiento de una casa de materiales ligeros de la propiedad de Patricia Estacio ocurrido anoche en este pueblo, mientras se estaba celebrando en dicha casa el primer aniversario de la muerte del marido de la propietaria.

Los muertos son Pedro Arcaina, de 50 años de edad y Felipa Estacio de 5 años; y los heridos son Rufino Sanchez, Francisco Lopez, Francisco Cabalbag y Carmen Cabalbag. Segun noticias estaban dentro de la casa unas 200 personas que habian acudido a conmemorar la muerte del difunto cuando ocurrio el accidente. Los heridos fueron llevados urgentemente al hospital de Pangasinan.

UNA FELICITACION A LOS DE CABADBARAN

Guingona impresionado por el espíritu cívico de los jóvenes

(Servicio Informativo)
Exclusivo a La Vanguardia

Butuan, Agusan, 14 de enero.—Impresionado por el espíritu cívico demostrado por la juventud del pueblo de Cabadbaran, a raiz del baguio que azotó esta provincia, el Director de la oficina de Tribus no-Cristianas, Juez Teopisto Guingona, ha enviado su felicitación a los jóvenes por conducto del Presidente Municipal, Sr. Servando S. Jongco, por todos y cada uno de los jóvenes que ayudaron voluntariamente en los trabajos de reparación de las calles de Cabadbaran, dañadas por el temporal.

En la carta que el Director Guingona ha dirigido al presidente municipal de Cabadbaran acusa recibo de la fotografía tomada del grupo de jóvenes y chicas que ofrecieron voluntariamente sus servicios a la presidencia para trabajar en la reparación de las calles de Cabadbaran Guingona dice que semejante actitud le ha impresionado hondamente y demuestra el alto espíritu del deber que dichos jóvenes tienen para con el bien público.

Por estas razones Guingona trasmite su felicitación a dichos jóvenes por conducto del Presidente Municipal, y expresa su confianza de que esa juventud que ha sabido responder tan hermosamente al deber, será ejemplo de ciudadanos en el día de mañana.—F. M.

El presidente municipal de Balungao muere repentinamente

(Servicio Informativo)
Exclusivo a La Vanguardia

Balungao, Pangasinan, 18 de Enero.—Un rudo golpe para este pueblo, fue la subita muerte del presidente municipal el que en vida se llamo Evaristo Velicaria, por cuatro periodos presidente elegido del pueblo, uno de los mas estimados hijos del municipio, y uno de los politicos mas conocidos de la provincia.

La triste noticia cundió inmediatamente por la provincia, apersonandose a dar la condolencai a la familia, los mas distinguidos personajes de la politica de Pangasinan. Las banderas del edificio municipal permanecieron a media asta, mientras que innumerable gente procedente de los barrios mas remotos acudian a la casa mortuoria.

El cadaver fue trasladado mas tarde al edificio municipal, donde se celebró una velada necrologica, participando los elementos mas prestigiosos del pueblo asi como los representantes de las escuelas. Al dia siguiente tuvo lugar el entierro, que fué una verdadera manifestacion de duelo. Entre los que asistieron se hallaban el senador Alejo Mabanag, el representante Narciso Ramos el exrepresentante Ricardo Gonzales, el exrepresentante Millan, los funcionarios municipales de este pueblo, y representantes municipales de otros pueblos de la provincia.

El difunto presidente Velicaria, tuvo una de las carreras politicas mas interesantes de la provincia. Debido a su actividad dotó a este pueblo de muchas mejoras que no podran ser olvidadas en el futuro, nuevo edificio municipal, nuevos caminos, la estatua de Rizal una de las mejores del centro de Luzon, mercados publicos, son algunas de las mejoras que en vida realizo el finado.

Amado y respetado por todos, tanto por sus seguidores como por sus adversarios politicos, su muerte es considerada como una perdida para el pueblo. Deja viuda a la Sra. Juliana Elices, y a dos hijos, Fructuoso y Tirso Velicaria.

La High School de Pangasinan prepara tres dias de fiestas

(Servicio Informativo)
Exclusivo a La Vanguardia

Lingayen, Pangasinan, 17 de Enero.—Los estudiantes y cuerpo de maestros de la high school de esta provincia, estan ocupados en los preparativos para la celebracion durante tres dias, desde el 14 hasta el 16 de Febrero, por "School Day", con el fin de estrechar mejor las relaciones entre los estudiantes y los maestros y los padres de los escolares.

La celebracion de esta fiesta escolar se caracterizara con torneos deportivos, concursos de cantos, discursos. El maestro principal de la High School, Mr. William C. Blackledge ha sido designado como chairman de estos festejos.

El programa completo de estos tres dias de fiesta de la High School es como sigue: Jueves, 14 de Febrero, a las 4:00 p. m.: Juegos deportivos en el campo de la escuela que consistiran en carrera de relevo de 400 metros; relevo de 160 metros, sprint medlay relay; medlay relay, y long distance medlay relay. Luego partidos de indoorbaseball entre equipos de señoritas, juegos de volleyball para ambos sexos, basketball y tennis. Todos estos partidos se jugaran en el campo de la escuela vocacional de la High School.

Viernes, 15 de Febrero: concursos de cantos, oratoria. El limite de tiempo concedido para cada concursante en discursos es de tres minutos solamente. El concurso se celebrara en publico, frente al auditorium de la High School.

El jurado para el concurso de cantos esta compuesto de los siguientes: Prof. Juan Bañez, Sra. Lucy Buenconsejo, y Sr. Catalino Singson. En el concurso de oratoria el jurado lo componen el abogado Victor Santillan, Juan C. Reyes y el abogado Jesus F. Llamas.

Sabado, 16 de Febrero: Parada de lealtad por los estudiantes con sus respectivos maestros alrededor del campus de la High School. El orden de la parada sera como sigue: 1. banda de la High School; 2. cadetes de la High School en uniforme de gala; 3. concejo de estudiantes; 4. seccion de estudiantes del ultimo año; 5. estudiantes del tercer año; 6. alumnos del segundo año, 7. alumnos del primer año. Todos los estudiantes asistiran a la parada con su uniforme blanco. Despues de la parada, todos los estudiantes se reuniran frente al auditorium de la escuela para oir un breve programa que consistira en discursos, cantos. Los tres dias fiestas de la escuela se cerraran con la gran recepcion y baile que ofreceran los alumnos del cuarto año. El superintendente de escuelas de la provincia, Sr. Leodegario Victorina, coopera con los maestros y estudiantes en la preparacion de los tres dias de fiesta escolar.—D.

M. SOTELO
AGENTE COMERCIAL
Comisiones y Consignaciones
P. O. Box 137 Iloilo

OTRA PETICION PARA REMISION DE IMPUESTOS

Acuerdo adoptado por los presidentes y tesoreros de Marinduque

(Servicio Informativo)
Exclusivo a La Vanguardia

Boac, Marinduque, 12 de Enero. —Bajo la presidencia del Gobernador Provincial, los presidentes, tesoreros y maestros supervisores de esta provincia inauguraron este dia una convencion conjunta para discutir y hallar la solucion de importantes problemas que abruman a Marinduque. Esta convencion conjunta fue convocada expresamente por el Gobernador para someter al estudio de los ejecutivos de provincias la necesidad de adoptar una politica dennitiva que se debe de seguir en las administracion de los intereses publicos en esta región.

El Gobernador ha indicado en su discurso inaugural la necesidad de que los acuerdos de caracter economico que se adopten en la convención reflejen en la preparacion de los planes de gastos de cada municipio correspondientes al año en curso, 1935. Igualmente se explicó que los presidentes municipales deben buscar la mejor manera de solicitar la condonación del impuesto de amillaramiento, para ayudar a los propietarios de la provincia que estan atravesando una crisis económica bastante acentuada.

Se ha sabido, sin embargo, que el Tesorero Provincial, enterado de estas planes de los presidentes municipales, manifestó que el no esta dispuesto a recomendar la condonación total del amillaramiento.

Se sabe que para salvar esta dificultad se ha sometido a los presidentes el plan de solicitar la condonación del 50 por ciento de las constribuciones, y los convenciones fueron instruidos para estudiar detenidamente el asunto y someter unas recomendaciones.

Asistieron a la sesión inaugural de la convención conjunta, los siguientes:

Gobernador Provincial, Leon Pelaez; los vocales Sabino Palomar y Mauro J. Corral; Tesorero Provincial Sisenando Silvestre; Ingeniero de Distrito A. A. Fajardo; Superintendente de Escuelas, Federico Piedad; Medico Provincial Dr. Braulio de Castro; Auditor Provincial Liberato Evangelista, Tesorero auxiliar José L. Recio, Leon Gatmaitan, superintendente de escuelas de la provincia, y otros funcionarios mas.—J. L. R.

Conocido politico de Albay que ha muerto

(Servicio Informativo)
Exclusivo a La Vanguardia

Polangui, 8 de Enero.—A las 5 de la tarde del dia de ayer tuvo lugar en este municipio el entierro del que en vida se llamó Ruperto Carreon que fué vice-presidente municipal en 1904 y 1905 y presidente municipal de este municipio en 1908, 1909, 1910, 1929, 1930 y 1931, conocido "pro" y querido y protegido por "antis" y padre del fiscal interino de esta provincia, D. José Carreon, y falleció el domingo pasado de ataque del cerebro y del corazon. El entierro fué solemne y muy concurrido, pues a él asistieron grandes y pequeños de la mayoría y minoría en el poder, no solo de éste municipio, sino de toda la provincia.

El finado que había protestado contra la elección del Sr. Crisostomo Silo, como presidente municipal de este municipio en las pasadas elecciones generales y fué declarado por el Juzgado de Primera Instancia electo presidente municipal por la mayoría de votos que obtuvo en el recuento de los mismos verificado en dicho Juzgado, esperaba ayer una notificación del auto dictado por la Corte Suprema ordenando el sobreseimiento de la apelación interpuesta por el protestado Sr. Silo, por haber expirado el plazo dentro del cual el Sr. Silo debia presentar su alegato, y se proponia que en la toma posesion del cargo que habia de ser por todo lo alto se dieran las manos "pros" y "antis" de esta provincia; pero por lo visto, Dios dispuso otra cosa.—R. F. S.

Bodas de oro de un sacerdote dagupeño

(Servicio Informativo)
Exclusivo a La Vanguardia

Dagupan, Pangasinan, Enero 8, 1935.—El veterano Sacerdote dagupeño, Rev. Señor Don Patricio Arzadon de 75 años de edad cumplió ayer sus 50 años de Sacerdote del Señor. El Padre Arzadon estuvo en Manila por dos meses con la debida licencia de sus Superiores para someterse al tratamiento medico de un especialista Doctor en los ojos y el Padre Cura de Mangaldan se encargó de la parroquia de San Jacinto que dista tres kilometros escasos durante la ausencia del anciano Sacerdote. El Padre Arzadon esta padeciendo mal de ojos desde hace mas de diez años, aunque aparentemente goza de muy buena salud. Hace una semana que llegó a su parroquia, San Jacinto y si bien ha vuelto ya con cierto alivio; pero no esta radicalmente curada su dolencia. Por esta razon celebró ayer su JUBILEO DE ORO SACERDOTAL a la chita callando y sin ninguna preparacion, y, todo se ha improvisado; pero enterados sus hermanos de habito y sus numerosas amistades y demas relaciones

(Continua en la pagina 8)

Malasiqui celebrara una gran fiesta durante los dias 22 y 23

(Servicio Informativo)
Exclusivo a La Vanguardia

Malasiqui, Pangasinan, 19 de enero.—Bajo el reinado de la Srta. Rosalía Soriano, electa Miss Malasiqui de 1935, el martes comenzarán las fiestas populares de este municipio hasta el siguiente día, miércoles, 23 de enero. Los preparativos para la celebración de esta gran fiesta están ya debidamente completados y se espera que eclipsarán los brillantes festejos de los años anteriores.

El detalle principal de esta fiesta será una parada cívica en la que se espera tomarán parte la mitad de la población de Malasiqui. La parada recorrerá las principales calles del pueblo Agrupaciones obreras, sociedades recreativas, y otras instituciones públicas y privadas han prometido enviar nutridas delegaciones. La parada se disolverá en la Plaza Municipal, donde se pronunciarán discursos, de acuerdo con el programa previamente preparado.

El desfile de la parada comenzará tan pronto como la Srta. Filipinas de 1934, acompañada por el Secretario Teófilo Sison llegue a este pueblo. Su llegada será anunciada por el Presidente del Comité Ejecutivo de los festejos. En la noche del primer día de fiesta se cenderán los fuegos artificiales en la plaza municipal.

Srta. ROSALIA SORIANO
Electa Miss Malasiqui de 1935

Inmediatamente después tendrá lugar el concurso entre varias bandas de música en la plaza. Todo eso que se espera durará toda la noche.

En la misma noche del día 23 tendrá lugar la coronación de la Reina Miss Malasiqui de 1935, Srta. Rosalía Soriano.—S. A.

El presidente anti de Hagonoy es atacado por lideres de su partido

Hagonoy, Bulacán,
Enero 16, 1935.

Sr. Director
La Vanguardia
Manila.
Señor:

Aquí en nuestro pueblo están ocurriendo diariamente cosas extraordinarias.

Verá usted: el concejo municipal se compone del presidente y ocho concejales. Seis de estos concejales van contra del presidente y cualquiera proposición de éste queda muerta por aquellos, sin remedio. Pero lo más raro es que los concejales rebeldes son pros y están capitaneados por un anti, y el presidente combatido es también anti. Los pros, en su obra fiscalizadora, se valen de un anti como su jefe para hacer fracasar la administración de un anti. Resultado: ante el pueblo los antis son los que se cortan las cabezas, y los pros se ríen de la comedia, y se aprovechan lo indecible puesto que aumentan más sus seguidores. Mar revuelto, buena pesca.

¿Quién es este anti que da sus espaldas a sus correligionarios y sin seguir principios de ninguna clase alista a los pros para fracasar el plan de gobierno del presidente anti? Es un ex-presidente, actual concejal, que sabe leer y escribir y nada más. Pero goza, segun él, de influencia porque ha dado banquetes al congresista Hawes en su penúltima visita a Filipinas, y meriendas a Osmeña, Quezon, Aguilar etc. Por eso anuncia al pueblo que él puede valerse de sus grandes amigos con razón o sin ella.

El origen de los líos en esta localidad es el siguiente: Anteriormente había monte, cuajo, panguingue, etc. en plena plaza y los mismos policías jugaban a la vista del público. Había "jueteng" por todos los barrios y el mismo presidente en ocasiones en que se sentía de buen humor y estaba de charla con algunos jugadores, recibía grandes apuestas de 'jueteng', para ser ingresadas según él por su jefe de policía. Testigos los hay en abundancia. Los policías iban por las calles con la americana desabrochada, y el tráfico en las calles no tenía orden ni concierto. La presidencia estaba llena de vino, de tuba y de otros licores para el público que quería 'gozar de la vida', porque 'la vida es corta'. ¡Whopee!

Ahora el pueblo no tiene vicios, los cobradores de "jueteng", si los hay, tienen medio de su propia sombra porque ha habido la mar de arrestos desde que el nuevo presidente ha sido inaugurado. Algunos son sus amigos, otros, sus líders en las pasadas elecciones. Pero todos sin excepción fueran procesados. Los policías se han regenerado porque ya no juegan ni beben. La presidencia está muy limpia y no se permite allí el desorden ni la juerga. El tráfico está en perfecto orden y el pueblo está contento porque al fin se puede respirar de la atmósfera reinante.

Hay personas que están disgustadas de este estado de cosas. Dicen que el cambio operado ha sido tan brusco y violento. Pero eso que fracase, dicen, esta administración

(Continua en la pagina 9)

Tradicional fiesta de San Rafael en Cavite

(Servicio Informativo)
Exclusivo a La Vanguardia

Cavite, Cavite, 2 de Enero.—La fiesta tradicional del glorioso Arcangel San Rafael durante dos dias celebrada bajo los auspicios de Iglesia Filipina Independiente, Diciembre 31 y 1.o de Enero, resulto un exito.

Hubo disparo de cohetes y cohetones, dianas por las bandas de musica recorriendo los distritos del pueblo, juegos atleticos, concurso de "operatic" y serenatas por las bandas de musica en el barrio de San Rafael.

En la noche del dia 1.o, una procesion religiosa partió de la I. F. I., asistida por sus feligreces, bandas de musica y Comparsas Pastorales, recorriendo las calles acostumbradas del barrio. Despues de la procesion, fuegos artificiales, castillos y toros, encendieron frente de la casa del Sr. Federico Guerrero, siendo maestro de ceremonias el Sr. Ceferino Arciaga de Tanza, Cavite.

En el concurso de Comparsas Pastorales obtuvo dos premios la comparsa del Barrio de San Jose, uno, por ser la comparsa bien representada y otro, por ser la comparsa con buenas musicas y cantos. El triunfo se debe a la habil direccion de su Director el Sr. Adriano Arcedera y compañeros. En los ejercicios calistenicos obtuvo el premio unico la comparsa de "Poco-Poco" del barrio de San Rafael.

El exito de la celebracion se debe a los esfuerzos desplegados por el Comite Ejecutivo y sus miembros y comite de Damas. Los Presidentes Honorarios fueron los Hons. Francisco Arca, Pedro Espiritu y Ramon Samonte y los Sres. Rosendo E. Santos, Presidente Municipal, Eddie Hart, propietario y comerciante Americano y el Comite de Festejos del barrio de San Rafael.—C.F.J.

POR ALGO ES
que la fama de las
Pastillas del Dr. Becker
para los riñones y vejiga
aumenta con los años

Formula, in grains: Ext. Asparagus Sed 1/8; Potassium Nitrate 1/2; Oil Juniper Berries 1/8; Vitrac Turpentine 1/20; Fluid Potentilla 1/2; Fluid Squills 1/2; Podophyllin USP 1/60; Rosin 1/8.

El purgante de confianza
LAXOL
MEJOR QUE ACEITE DE RICINO
SUAVE, INOFENSIVO
PARA TODAS LAS EDADES
Aceite de Ricino, 350.00 gramos, Sacarina, 0.50 gramos, Aceite de Menta, 1.00 gramos, Vanillin, 0.06 gramos.

MONS. AGLIP SERA RECIB EN CABADBAR

Grandes festejos prep para agasajar al obi Máximo

(Servicio Informativo)
Exclusivo a La Vanguar

Butuan, Agusan, 14 de e Los preparativos para un re cibimiento en honor al obi cimo Mons. Gregorio Aglip el pueblo de Cabadbaran, est gresando rapidamente. Mo Aglipay es esperado en el el dia 2 del mes de Febre nidero, juntamente con una tiva de diez obispos de la Filipina Independiente.

Ademas del recibimiento que se prepara en honor al vi los Sres. Saturnino D Cura mon M. Paduganan, Andre y otros varios aglipayanos organizando una gran barb tendra lugar al mediodia llegada de la comitiva.

Para este recibimiento a Aglipay los organizadores festejos estan emprendiend campaña general de recauda fondos. Ademas se ha org un concurso de bellezas en participan las jovenes mas guidas del pueblo. Entre las datas presentadas figuran la Remedios Amoroso, del ba Buenavista, electa Miss Agu Free Press en 1934; la Srta peridad Atega, hija del Dr Atega; la Srta. Fidela San electa Miss Agusan de 1934 Adela Mortega, otra bellem sagrada, y la Srta. Soledad terroso, hija del ex-presiden nicipal Fabian Monterroso, a lado vecino de Cabadbaran.

No obstante la depresion mica que se siente en toda vincia, los preparativos para lebracion de estos festejos mente con la fiesta patron pueblo, han merecido la c cooperacion del publico, y to tan aprotando su contribucio los gastos de la fiesta.

Los festejos, ademas de las monias del recibimiento al tante, consistiran en conurs portivos, procesion religiosa y atracciones mas.—F. M.

CUIDADO
CON LOS RESFRIADO

HAGA Gárgaras
a menudo con Listerin

¡Nunca descuide un resfriado! Por simple que parezca, lleva siempre en sus garras el peligro de una gripe, una pulmonía, una mastoiditis o infección de las cavidades faciales—y hasta la tuberculosis.

¡Protéjase! A la primera señal de un resfriado o dolor de garganta, haga gárgaras con el Antiséptico Listerine sin diluir. Así se destruyen hasta el 99 por ciento de los microbios en la boca y garganta. Es tan eficaz que aún cuatro horas después de usarlo pudo notarse una reducción de 64 por ciento en el número de microbios. No en vano es el Antiséptico Listerine el preferido para atajar resfriados y evitar males más graves.

Cómprese un frasco hoy mismo y haga gárgaras mañana y noche, no sólo para combatir resfriados, sino para evitar contraerlos.

Pruebe la Crema Dentífrica Listerine. Verá qué brillo da a sus dientes en pocos días.

ANTISEPTICO
LISTERINE

No trate Ud. mismo de curarse un mal grave — consulte con su médico inmediatamente.

Constituyentes: Thyme eucalyptus baptisen, gaultheria and mentha, de cada una parte: boric and benzoic acid veintinueve partes: ethyl alcohol, dos ciento cuenta partes agua para formar mil partes.

M.E.C.D. 2016

La validez de la limitacion del azucar es impugnada

LA META DE MURPHY DESDE QUE LLEGO HA SIDO LA ESTABILIDAD

Tres factores constituyen una garantia de la rectitud de su politica y su exito

La marcha para Estados Unidos mañana del Gobernador General Frank Murphy marca el final de un capítulo de lo que se podría llamar "la transición antes del período de transición" en el gobierno filipino, y en sentido más amplio, en toda la estructura social de Filipinas.

GOBERNADOR MURPHY

Siendo la interrupción en la administración Murphy, causada por su visita a Estados Unidos, solamente temporal, como ha declarado repetidas veces el Gobernador General, el desarrollo de esta transición en Filipinas no se interrumpirá. Pero aun cuando los acontecimientos se desarrollen de tal modo que impidan la vuelta de Mr. Murphy a Filipinas, ese desarrollo, realizándose ante el impetu dado a ello por los esfuerzos concertados en llevar a cabo su política, continuará de tal modo que cuando el país entre en su nueva etapa, la de la Mancomunidad, lo hará bajo los auspicios más brillantes.

Los logros de Frank Murphy en los diecinueve meses que han transcurrido desde que bosquejo su política en su discurso inaugural en Lumeta el 15 de junio de 1933, pueden considerarse no solo como el éxito de tal política en si mismo, sino en relación con la extensión a que fue llevada a cabo por los asociados en el gobierno, la disposición con que se ha realizado y la vez, la espontaneidad con que fué aceptada por el pueblo. Considerados juntos, estos tres factores constituyen una garantia de la rectitud de dicha política y por lo tanto del éxito de la administración Murphy.

Por la estabilidad financiera

La meta de Frank Murphy, desde que asumió su cargo aquí, ha sido la estabilidad. Vió claramente que como preparativo para la independencia final, la necesidad mayor del país era asegurar la estabilidad en todas las fases del gobierno—primera de todas, la estabilidad financiera, la roca sobre la cual descansa la estructura completa. A esta estabilidad dedicó una parte de su tiempo y sus esfuerzos—al establecimiento de una línea como la de Gibraltar en la hacienda del gobierno,—y su insistencia en este punto ha tenido efectos trascendentales; porque no solo en las entidades del gobierno que tienen que ver puramente con cuestiones financieras, sino en todos los departamentos, un nuevo celo, un nuevo ardor se había desarrollado; un espíritu que fomentado por su insistencia igualmente fuerte, sobre los primordiales deberes del gobierno hacia el pueblo, había descendido sobre el pueblo.

La insistencia de Murphy en la estabilidad financiera ha producido como principal resultado concreto el hecho de que en seis meses de plazo desde el 15 de junio y el año 34 el gobierno filipino había gastado menos de que lo que recibió como ingresos. Habiendo coincidido este período con la depresión mundial, el logro de Murphy no se ha conseguido duplicar no solo por ningun gobierno del mundo, sino por muchas casas particulares industriales y de negocios.

Aunque en la década pasada hubo cierto grado de solvencia en el gobierno filipino, sin embargo, la estabilidad en cierto sentido, escaseaba. Así en 1925, hubo un superavit de unos P9,000,000. Al siguiente año, en 1926, hubo un déficit de P12,000,000. Economias e ingresos crecidos en los siguientes años, particularmente en los tres años precedentes a la administración de Frank Murphy, redujeron este déficit. En los primeros seis meses del gobierno de Murphy, desde el 15 de junio al 31 de diciembre de 1933, un ahorro de P1,600,000 se realizó en la operación del gobierno.

El superavit inesperado

El 31 de diciembre de 1934, o sea un año después, el gobierno filipino había tenido un superavit inesperado de cerca de P14,000,000 de los cuales de seis a siete millones representaban un ahorro neto. El resto eran fondos consignados pero no gastados y hay probabilidades para un ahorro considerable en este respecto cuando los fondos se desembolsen.

Las probabilidades para dicho ahorro ulterior aumentan por el hecho de que todas las actividades para 1935 se hallan sujetas a un programa. Con el principio de vigor de acuerdo con los ingresos como la suprema política de la administración de Murphy y los gastos estrictamente presupuestados, suficiente cuidado se tomará para evitar cualquier gasto en exceso de lo fijado para un periodo especifico y la tarea de mantener el gobierno fuera de la columna del déficit, se simplificará.

Los logros específicos de Murphy para asegurar la estabilidad financiera, han sido los ahorros que se ha ordenado o ha hecho que se realicen, su insistencia continua en la necesidad de un cobro sistemático de los impuestos, su dictamen de que todos los gastos de obras públicas deben hacerse sobre la base del mérito. Entre sus primeros dictámenes públicos se encuentra el del 2 de julio de 1933, escasamente un mes después de haber asumido su cargo, urgiendo una política bancaria sana y conservadora.

Déficits eliminados

Se mantuvo inconmovible en su determinación contra cualquiera forma de condonación de impuestos, y fijó una política definitiva de nada de sobregiros, nada de llenar vacantes y nada de nuevos gastos. El resultado neto de todo esto, se ve en las cifras correspondientes a los tres años que precedieron su administración. En 1930, 1931 y 1932, los gastos excedieron a los ingresos en cerca de 20 millones de pesos. En 1932 el déficit, grandemente reducido, todavia llegaba a cuatro millones de pesos. Al final de 1933 el gobierno insular tenia un superavit contante y sonante de P500,000.

En la hacienda provincial, hizo que se estableciera un sistema de informes mensuales que resultó en la eliminacion de los sobregiros y el registro de superavits en provincias.

En todos los departamentos del gobierno, el plan de cinco por ciento de reserva en todos los fondos, ha conseguido eliminar los deficits y contribuido al logro de la estabilidad. Y juntamente con esto se introdujeron los metodos mercantiles en todo el servicio, la formacion y operacion de comites de economia y eficiencia, asi como las frecuentes inspecciones de sorpresa.

El plan de estabilidad aceptado por el pueblo

Una vez establecida como la politica orientadora de la estructura financiera del gobierno, esta nocion de estabilidad pronto comenzó a filtrarse en todos los departamentos hasta que se introdujo no solamente en los servicios del gobierno, sino que se abrio paso en el espiritu del pueblo. En todas partes es patente un deseo de poner las cosas en su lugar, de organizar: en todas partes se ve un esfuerzo para la ordenacion fuerte y estable de las cosas en preparacion para las tareas mas pesadas que vendran con la formacion del nuevo gobierno, una formacion para la cual el presente es una transicion.

Metodos estables, basados sobre procesos constitucionales prescritos, una estabilidad en el procedimiento, todo esto, ha estado reemplazando a un espiritu que tenia por fin la novedad, un nuevo medio de hacer las cosas. A la preparacion legal de Murphy, naturalmente, se debe grandemente esta perspectiva, que columbra las cosas a la luz de procedimientos ordenados. Con la incondicional cooperacion que le ha sido posible conseguir en el gobierno, Murphy ha logrado exito en el fomento de la vuelta hacia los metodos constitucionales de orden y estabilidad en todas las actividades del gobierno. Un espiritu, sano y conservador, se ha creado pues con esto.

La influencia notada en problemas sociales

En el campo de los problemas sociales, la influencia de Frank Murphy se ha notado particularmente. Se ha sostenido que un programa social no puede ir facilmente a la par con un bien preparado programa de gobierno. Pero Murphy ha demostrado que juntamente con una sana economia en los gastos del gobierno, la solucion o por lo menos el alivio de los problemas sociales, se puede conseguir satisfactoriamente. El resultado ha sido que juntamente con un gobierno estable financieramente, Filipinas ahora tiene el primer programa social eficaz preparado en su historia. La eradicacion de los distritos inmundos, las actividades aumentadas en la sanidad publica, el socorro a familias en particular y el auxilio social en general la mejora de las viviendas, la reorganizacion del servicio de hospital, todo esto se ha iniciado de tal manera que asegure su realizacion debida.

Pero todo esto han sido estrictamente actividades gubernamentales. Lo que es mas importante en este particular es el hecho de que en los diecinueve meses pasados, se ha notado una nueva y extensa consciencia de la naturaleza de los problemas sociales, una sensibilidad popular hacia los mismos y un reconocimiento del hecho de que su solucion no es tarea del gobierno solo sino que a ello debe contribuir tambien todo el pueblo. Esto en si es una destacada contribucion de Frank Murphy para vigorizar el espiritu social nacional en Filipinas, un espiritu que a la larga contribuirá a solidificar y unir al pueblo como una unidad nacional.

Establece una era de buena voluntad

Otros Gobernadores Generales han tenido la franca cooperacion de la participacion filipina en el gobierno, pero se ha reservado para Frank Murphy, tal vez dignamente, porque el será el ultimo de los Jefes Ejecutivos americanos en las Islas, la distincion de inaugurar lo que se podria llamar una era de buena voluntad aqui.

Comenzo, demostrando que adoptaria una politica honrada y sin pasion, reconociendo la importancia del factor politico, anunciando pocos meses despues de su llegada que consultaria con los caudillos del partido antes de hacer nombramientos. Sin embargo, mantuvo el principio de considerar el merito ante todo, con el resultado de que sus nombramientos han sido universalmente alabados y su gobierno ha funcionado sin rozamientos.

Su administracion en general se ha caracterizado por la consideracion y el tacto, dos factores con los cuales se gano no solo la cooperacion sino tambien la confianza de los caudillos de la participacion filipina. Las relaciones entre ellos han estado sobre un plano elevado, comoquiera que la confianza tan generosamente otorgada resultó ser justificada por el hecho de que todos pronto reconocieron que Frank Murphy no entraria en transacciones, no accederia a combinaciones, sino que procederia a la luz de los principios y sobre la base de asegurar el mejor servicio. Tal vez, de ningun otro modo se ha demostrado tan bien esa cooperacion y confianza como en la debilidad de la protesta contra su veto sobre consignaciones que sumaban cerca de 26 millones. Este acto de él, recibió el apoyo general de los caudillos legislativos.

Estabilidad financiera el primer paso

Frank Murphy vino a Filipinas imbuido de la nocion de cumplir su deber. Su principal premisa era que la felicidad y la salud del individuo y la actual libertad politica individual son los primeros y mas importantes objetivos del gobierno. Como primer paso para conseguir estos objetivos, dedicó sus esfuerzos al establecimiento de la estabilidad financiera, que daria facilidades al gobierno para su consecucion. Mediante una estricta adhesion a los principios y un ejercicio considerado y lleno de tacto de sus poderes, que abarcaba el reconocimiento de los poderes y privilegios, asi como las obligaciones de sus asociados en el gobierno, él ha conseguido esta estabilidad, extendiendola a todos los departamentos del servicio y a todas las capas sociales. Sus normas y sobre todo su triunfo al conseguir el apoyo y ayuda de los caudillos en el gobierno en la realizacion de dichas normas han dado por resultado la revitalizacion de la consciencia social nacional y han creado una situacion que sus mas severos criticos, no podran negar, conduce a la triunfal terminacion de la tarea que ahora afrontan los filipinos como una nacion.

Con estos logros, se puede avalorar la labor de Frank Murphy en Filipinas.

MURPHY ESTA YA PREPARADO PARA EL VIAJE

Con Quezon celebrara últimas conferencias acerca del futuro gobierno

Con el recibo del informe sometido por el auditor insular J. Weldon Jones sobre el estado financiero del gobierno, el Gobernador General Murphy terminó ayer de reunir los varios datos que trata de llevarse a los Estados Unidos sobre las condiciones en Filipinas.

El auditor insular, segun se tiene entendido, dió cuenta de la buena situación en que se encuentran las finanzas filipinas, con excedentes de no menos de P14,000,000 incluyendo el superabit en metálico de P2,000,000 realizado el año pasado despues de reducir los gastos de sus ingresos.

El excedente del gobierno insular incluye los balances no gastados de años anteriores, las cantidades no apropiadas para proyectos especificos, y las inversiones tales como adelantos de giro postal y los fondos de las juntas de prestamo.

Los preparativos para la marcha del Gobernador General ya se han completado. Acompañarán al jefe ejecutivo en su viaje Mr. y Mrs. William Teahan. Es posible tambien que dos miembros de su 'staff' vayan con él.

Los compromisos del Gobernador General para este dia hasta el tiempo de su marcha son numerosos siendo el más importante el banquete que se dará en su honor esta noche en el Manila Hotel.

El Gobernador General y el Presidente Quezon así como los otros caudillos de la Legislatura están desplegando todos los esfuerzos para evitar toda demora en el establecimiento del 'commonwealth', que segun se se espera, podrá inaugurarse formalmente en diciembre.

Las conferencias ya habidas y las que están por celebrarse entre el Gobernador General y el presidente Quezon hasta el dia de la marcha del primero tienen relación con la cuestión de la inauguracion del nuevo gobierno lo más pronto posible.

Los miembros del gabinete están cooperando con el Gobernador General y el Presidente del Senado.

Se ha dicho que aun cuando esten fuera el Gobernador General y el Presidente Quezon, ya han preparado antes de su marcha el plan que se ha de seguir por el gobierno en relación con el establecimiento del 'commonwealth'.

En Malacañang se desmintieron ayer los rumores de que hay un intento de demorar la inauguración del nuevo gobierno. El jefe ejecutivo ha dado instrucciones a los varios ramos del gobierno para que aceleren la acción en los asuntos necesarios para el establecimiento del nuevo gobierno.

LA ENUNCIACION DE PRINCIPIOS SE VA A DEBATIR ESTA TARDE

La Asamblea termina con el capitulo del Poder Judicial tras lucha infructuosa del bloque

CONVENCION NACIONAL
El Proyecto de Constitución

Departamento Judicial aprobado

Tal como estaba publicado ayer en "La Vanguardia", así quedo aprobado anoche, por la Asamblea, el capitulo del Proyecto de Constitución concerniente al Departamento Judicial. Es el mismo proyecto sustituto del Comité Especial de Tres, menos el original Art. 13 y alguna que otra cláusula, o, sea, algo más del 90 por 100. Los miembros del Comité, delegados Romuáldez, Francisco y Laurel fueron felicitadisimos por el éxito de su valiosa contribución a la Ley Fundamental de Filipinas.

Enunciación de Principios en orden

Para hoy está señalado el de Enunciación de Principios del cual es ponente el Comité presidido por el Delegado Palma. Consta de 5 artículos y declara (1) Filipinas como Estado republicano con el pueblo por soberano y fuente de autoridad; (2) la renuncia a la guerra como instrumento de política nacional; (3) deber del gobierno y de los ciudadanos la defensa del Estado; (4) deber del Estado la ayuda y el sostenimiento de la promoción de la proficiencia física, moral, mental y social de la juventud, y (5) deber del Estado el aliento de la justicia social para seguridad económica.

Dos horas de deliberación por cuenta del bloque

Eran las 7:00 pasadas de la noche de ayer cuando a moción del delegado Maximino Bueno, la Asamblea Constituyente, sin disidencia alguna, declaró aprobado el capítulo Departamento Judicial del Proyecto de Constitución, en la forma como había sido propuesto por el Comité Especial Romuáldez-Francisco-Laurel. Parte complementaria del proyecto de este comité se aprobó por la Constituyente, sin debate, el anterior Art. 14 y hoy Art. 13 (sobre independencia de magistrados y jueces).

Sólo dos enmiendas se intercalaron, una del delegado Vicente Sotto al comienzo de la sesión, y otra del delegado Juanito Maramara, con la jornada tocando casi a su término. La de este último, consistente en declarar de archivo a todos los tribunales, se votó sin debate y fué desestimada. Lo del primera instituía la responsabilidad civil de magistrados y jueces en actos de prevaricación y dió lugar a un debate, incisivo, de un lado y fulminante de otro.

En defensa de su enmienda, el delegado Sotto (V.) hizo constar que, con él la suscribían los delegados José Hontiveros, Luciano Ortiz, Román Cruz, Francisco Ventura y Luis Morales. Luego, habló de casos justificativos del propuesto precepto sobre responsabilidad. Estos eran el de un magistrado que falseara hechos; de un juez en Luzón que condenara por coacción a un reo de homicidio,, y otro juez de Cebú que, en pleno día de votación ordenara la inclusión de unos electores.

Los delegados Ruperto Kapunan, Nicolás Rafols y Teófilo Buslón le interpelaron al orador y el delegado Manuel Roxas impugnó la enmienda. Puso de manifiesto la voluntad de la Asamblea, probada ya con anteriores decisiones, de mantener la independencia de la judicatura. Añadió que, para actos de prevaricación, provee a la sanción correspondiente el Código Penal y que, en último análisis, faltaba demostrar que hubo malicia en los tres casos arriba mentados. La Asamblea rechazó la enmienda Sotto (V.).

Juntas, las dos enmiendas citadas apenas si consumieron 30 ó 40 minutos. Donde la jornada se demoró, se detuvo y se estancó, fué en una moción de reconsideración propuesta personalmente por jefe, y sostenida sólidamente por los miembros, del bloque. En ella, la Asamblea hubo de diluir 2 horas hábiles de sus ya contados días de sesión, como si estuviera en los buenos tiempos de los discursos de privilegio.

El bloque solo frente a los demás elementos

"Sr. Presidente—dijo el delegado Vicente López, cabeza visible o editor responsable del bloque—pido la reconsideración de la enmienda Cuenco-Osías adoptada por la Asamblea. Su adopción tuvo lugar en momentos de confusión, de batahola, de incertidumbre". La enmienda aludida era la misma que proveía a la conformación de nombramientos de jueces por la Comisión correspondiente de la Asamblea Nacional.

Explayando los motivos de la reconsideración, López (V.) dijo que el precepto adoptado viene a ser el mismo círculo vicioso de hoy con la política interviniendo en los nombramientos de la judicatura. Ilustró su contención con su experiencia personal cuando tuvo que acompañar a ciertos aspirantes a jueces merodeando en el Ayuntamiento, cerca de los departamentos y los hombres de la situación. Prefirió que los jueces fueran nombrados por el Presidente y nada más, para así localizar la responsabilidad. Secundáronle los delegados Manuel Lim y Exequiel Santos discurriendo igualmente sobre perniciosas influencias políticas y responsabilidades definidas del Presidente.

El delegado Jesús M. Cuenco, inició la impugnación de la tesis de los propugnadores de la reconsideración, declarando entre otros extremos que la política no es tan mala como la creen. Citó los nombres de los Hontiveros, Platón, Gutiérrez David (E.), Roxas (Mamerto) como políticos que son o han sido buenos jueces. Sucedióle el delegado Manuel C. Briones que, por primera providencia, celebró su feliz concurrencia con el delegado Cuenco, del que es habitualmente un disidente, porque esta vez ambos coinciden en la defensa de la causa de la democracia, de la representación popular. Dijo que la autoridad concurrente del Presidente y la Asamblea en los nombramientos es cifra de la filosofía del gobierno popular y constituye una garantía más de acierto y selección. El Ejecutivo actúa de poder moderador, en tanto que la Asamblea lo hace como factor dinámico, siendo ambos trasunto del pensamiento o el sentir popular.

Muchos otros delegados, entre estos Villanueva, Sotto (F.), Ramos, Rafols, Kapunan, Salazar (V.), Millar, Ventura, Binag, Guzman (Ant.) y varios más intervinieron como interpelantes. Por cierto que hubo un pequeño incidente. Rafols trató de interpelar a Briones. Este no pudo complacerle. Y...

Rafols.—Sr. Presidente, un turno en favor de la reconsideración (Decenas de pares de ojos se enfocaron en él, no se sabe si estupefactos o escudriñadores).

Cerró el debate el delegado Manuel Roxas. Su intervención fué como siempre, analítica, razonada, robusta. Estableció el engranaje de freno y contrapeso entre los poderes del gobierno, Ejecutivo, Legislativo y Judicial, remachando su alegato con la declaración de que, despojando a la Asamblea del poder fiscalizador, el Ejecutivo será un poder absoluto, dictatorial, omnipotente, refractario al principio de gobierno representativo, popular, democrático.

López (V.)—Pido una votación nominal.

Mesa.—Resérvela para cuando se vote su enmienda.

Se votó en votación nominal, y la reconsideración López (V.) quedó rechazada por 51 a favor y 74 en contra. Así, abortó toda enmienda a la enmienda Cuenco-Osías. Por todo comentario personal, el delegado López (V.) dijo después: "¡El bloque se ha quedado solo! ¡Todos los demás elementos se coaligaron contra él!"

Desde la tribuna, el delegado Francisco hizo constar el voto de gracias del Comité Especial de Tres a los miembros de la Asamblea, por su valioso apoyo a la aprobación del proyecto sobre Poder Judicial.

Cuales son las diez noticias más importantes durante el año pasado

Por CHARLES HONCE
(De la "Associated Press")

Nueva York, diciembre.—Se dice que nunca un rayo ha caído dos veces en un mismo lugar, pero el rayo de las noticias es diferente—este año ha vuelto a caer en la ansiedad universal como resultado del arresto de Bruno Richard Hauptmann, en relación con el secuestro y asesinato del niño Lindbergh.

Esta no es una noticia simplemente americana; es una noticia mundial.

Las 10 "más grandes noticias" del año, en mi opinión, son:

1. Bruno Richard Hauptmann. Su arresto, en torno al caso del robo y muerte del niño Lindbergh ha provocado la sorpresa más sensacional en el famosísimo crimen.

2. El rey Alejandro, de Yugoeslavia. Su muerte en las manos de un asesino, por no llevar su vestido a prueba de balas.

3. Adolfo Hitler. Consolidó su poder en Alemania mediante la purificación de sangre nazi.

4. John Dillinger. La carrera criminal del "hombre malo No. 1" de América fué rematada por agentes del gobierno que no usaron pistolas de madera.

5. El canciller Engelbert Dollfuss de Austria. "Dollfuss ha dimitido", dijo una voz extraña en la radio de Austria: era la Muerte que hablaba.

6. Los cinco "gemelos" Dionne. Cinco hijos nacieron a la vez y sobrevivieron.

7. La tragedia del Morro Castle. Otro capítulo en las antiguas tragedias del mar, en que los hombres mueren sepultados bajo las aguas.

8. La victoria arrolladora de los demócratas. Bajo una avalancha de votos, el partido republicano se ha ido a pique.

9. La huelga general de San Francisco. Un millón de individuos aprendió lo que significa mantenerse por sí mismo.

10. Samuel Insull. "No culpable", dijo el jurado que enjuició al czar destronado de utilidades públicas, que fué devuelto a su país por extradición, después de una ruda batalla legal entre él y el gobierno americano.

Otras noticias sobresalientes son: la muerte de Alberto, rey de los belgas; el derby aéreo de Londres a Melbourne; la muerte del presidente von Hindenburg, de Alemania; los hermanos Dizzy y Daffy Deans, siendo la sensación en el baseball mundial; el general Johnson que abandona la NRA; la revaloración del dolar; la gran sequía de Estados Unidos; el secuestro de la niña June Robles, y otros; cancelación de los contratos postales aéreos; los desórdenes de París; el escándalo Staviski en Francia; el casamiento de John Jacob Astor: Babe Ruth que juega su último año de baseball; los obreros de las minas de Pecs que amenazan con morir en masa si no se les sube el jornal; el esfuerzo tenaz de Mrs. Gloria Morgan Vanderbilt para retener la custodia de su hija; los bandidos que se quedan con medio millón en un atraco a un automóvil blindado de Brooklyn.

UN AMERICANO DISPARA TIROS EN UNA RIÑA

Encuentro en Angeles debido a la devolución de un billete

(Servicio Informativo)
Exclusivo a La Vanguardia

Angeles, Pampanga, 21 de enero.—Un encuentro entre un americano, dueño de una cantina de este pueblo, y Pablo Sicangco, un ingeniero, ocurrió aqui esta noche durante una función de boxeo. El americano disparó cinco tiros con su pistola, sin lograr herir a nadie.

El americano habia comprado un billete para la función y cuando vió que no tenía asiento volvió a la taquilla y trató de devolver el billete. La taquillera, que es hermana de Sicangco, no quiso recibir el billete y hubo una disputa entre los dos durante la cual el americano insultó a la taquillera. Entonces intervino Sicangco.

Se alega que el americano arrancó su automatico y disparó cinco veces. Sixto Lacsina, que estaba presente, logró coger de la muñeca al americano, y de este modo desvio los tiros.

El americano se fracturo la muñeca derecha por lo que fue conducido al Hospital de Fort Stotsenburg. Después de la primera cura fué arrestado.

Sicangco presentó una denuncia por homicidio frustrado contra el americano.

Esta por terminarse el convenio ferroviario

(De la "Associated Press")

Tokio, 22 de enero.—Las negociaciones para el traspaso de la mitad de las acciones de la Rusia Sovietica del Ferrocarril Oriental Chino a Manchukuo, que en el convenio del 23 de septiembre ya habia quedado bosquejado en terminos fundamentales, se han aproximado aun mas a su termino este dia con el anuncio de haberse ya arreglado varias cuestiones dificultosas de metodos y detalles.

En los altos circulos oficiales se ha expresado la confianza de que se llegaria a un convenio pronto y completo y de que el contrato de venta seria redactado y firmado en Tokio en todo el mes que viene.

La prensa japonesa ha augurado el arreglo virtual del enojoso problema del Ferrocarril Oriental Chino, despues que Shigenori Toho y Benedict Kozlovsky, tecnicos japones y sovietico, terminaron una conferencia de siete horas a las dos de la madrugada, anunciando un convenio en todas las cuestiones a ellos endosadas.

Los detalles les fueron referidos por los negociadores principales, el ministro del Exterior Hirota y el embajador Yrenev.

Afortunados

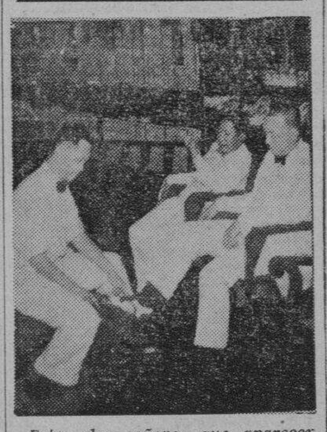

Estos dos señores que aparecen en el cliché probando zapatos, son dos de los afortunados parroquianos del Esco, que recibieron pares de zapatos gratis, por el nueva oferta de dicho establecimiento de regalar un par de zapatos a cada vigesimo comprador. Esta oferta del Esco se ha hecho en reconocimiento a los favores que el público ha estado dispensando al establecimiento. El Esco Shoe Emporium acaba de ensanchar su establecimiento, alquilando una parte mas del Samanillo Building, anteriormente ocupada por Erlanger and Galinger.

UN COMERCIANTE DE DIAMANTES ESTA AQUI

Recorre países para ver como estan sus negocios en diferentes partes

J. B. Ipekdjian, magnate de los brillantes y jefe de la "Manila Diamond Cutting Corporation" y de la "Philippine Spuncrete Company" llegó el sabado pasado en esta capital a bordo del "President Hoover". Mr. Ipekdjian tiene el plan de quedarse en Manila por algunos dias para ver el estado de sus intereses comerciales aqui antes de proceder a otras ciudades del Oriente donde tambien tiene grandes inversiones en el negocio de brillantes.

J. P. Ipekdjian

Hablando sobre sus observaciones de la otras ciudades importantes del Oriente, Mr. Ipekdjian da cuenta que el negocio está un poco malo en las ciudades como Shanghai y Hongkong. En Java y en la Peninsula Malaya, las condiciones son mucho peores que las de China. Japon, segun Mr. Ipekdjian, es casi la unica nacion en el Oriente que obtiene todo el negocio.

Hablando de Manchuria, Mr. Ipekdjian da cuenta que la condicion politica de Manchuria ya está casi zanjada y el negocio está mejorando rapidamente. Las relaciones politicas entre los japoneses y los manchurianos ya no son un obstaculo en el progreso economico del pais. De hecho, los nativos se alegran de la inversion japonesa en su pais porque ha contribuido al progreso.

Mr. Ipekdjian es una figura muy conocida en el negocio de diamantes en todo el mundo; pero sus intereses principales estan concentrados en el Extremo Oriente como jefe de la firma Ipekdjian Brothers, Ltd., con oficina central en Hongkong y sucursales en Java, Singapore, Penang, Saigon, Bankok, Shanghai, Tientsin, Peking, Dairen, Bombay y Calcutta. Tambien es director de muchas organizaciones comerciales de Europa. Su padre reside en Antwerp, Belgica y es director gerente de los vastos intereses comerciales de la familia en el continente.

NOTA DEL TIEMPO

11:30 a. m. Los barometros han bajado considerablemente en el norte y centro de Japon, al paso que han subido notablemente en Korea, moderada o considerablemente en la costa de China, regularmente en Formosa y ligeramente en Guam, en el este de Mindanao, en Visayas y en el este de Luzón; se han conservado casi estacionarios en el resto de Luzon y en Yap.

Continuaran dominando en Filipinas durante las 24 horas siguientes vientos del cuadrante del NE. Buen tiempo en general en el oeste de Luzon; nublado generalmente con algunas lluvias en el resto del Archipielago.

CASO PLANTEADO EN NEGROS POR VIA DE PRUEBA

Villegas es demandado por la dueña de terrenos que se siembran de cañadulce

(Servicio Telegráfico)
Exclusivo a La Vanguardia

Cebu, 21 de junio.—La validez del programa de limitacion azucarera será puesta a prueba con la demanda instituida en el Juzgado de Primera Instancia de Dumaguete, Negros Oriental, la primera de su clase, que tiende a determinar si es rescindible un contrato de arriendo de un terreno azucarero debido al citado programa de limitacion.

La familia Mercader, dueña de los terrenos en cuestion, es la que ha instituido la demanda en contra del ex-gobernador Atilano Villegas, de Negros Oriental, arrendatario del terreno.

Este es el primer asunto de esta naturaleza que se ventila en el juzgado de estas islas que afecta la ley del control azucarero Jones-Costigan, enmendatoria de la ley Tydings-McDuffie, y las varias ordenes ejecutivas sobre limitacion azucarera promulgadas por el gobernador general Frank Murphy. La demanda ha provocado una discusion general sobre las varias leyes de limitacion del azucar.

Los centralistas, dueños de terrenos y arrendatarios en las regiones azucareras de Cebu, ambas Negros y Leyte estan vigilando con interes espectante el resultado de este litigio, que segun se espera tendra resultados de vasto alcance para los distritos productores de azucar en estas islas.

Los dueños de terrenos tratan de demostrar con esta demanda que la ley de limitacion azucarera no envuelve alteracion de la validez de contratos y obligaciones privados. Los arrendatarios, han invocado la equidad en consonancia con la reciente decision de la corte federal del distrito de Columbia que sostiene la constitucionalidad de la ley Jones-Costigan y la decision de la Corte Suprema de los Estados Unidos que sostiene la moratoria de la ley hipotecaria de Minnesota.

Junta anual de la Cruz Roja el dia 30

La Junta Anual del Capitulo Filipino de la Cruz Roja Americana tendra lugar en los cuarteles de la institución, en la intersección de Isaac Peral y Juan Luna, Ermita, el Miercoles, 30 de Enero, a las 5 de la tarde, segun se ha informado. En esta reunión se elegirán a los funcionarios y el comité ejecutivo para el ejercicio de 1935-1936. Tambien se trataran de otros asuntos relacionados con las actitudes de la Cruz Roja en estas Islas.

UD. PUEDE RELLENARLA L OLVIDARSE DE ELLO

porque esta pluma revolucionaria contiene 102% mas de tinta—indica cuando rellenar!

La Parker Vacumatic elimina todas las partes anticuadas. En su lugar hay un mecanismo ingenioso para rellenar—mas espacio para la tinta!... La cantidad de tinta es siempre visible—cojalo contra la luz y vea cuando rellenar. Punta reversible, de precioso platino, oro e iridio, escribe de cualquier lado. Una pluma de belleza rara y exclusiva. Veala—pruebe escribir con ella—escoja esta hermosa pluma en el mas cercano establecimiento del ramo.

Parker VACUMATIC

En Los Mejores Establecimientos del Ramo

Representantes de Ventas de la Fabrica: Dodge & Seymour, Ltd., Insular Life Bldg., Manila

Escalofríos, dolor de cabeza y estornudos son síntomas evidentes de catarro. Córtelo con MENTHOLATUM

Aplíquelo liberalmente en las fosas nasales, pecho y garganta e inhale los vapores que se desprenden poniéndolo en una taza de agua hirviendo. Pronto se sentirá mejor; pero insista siempre en el legítimo; imitaciones nunca sirven.

Formula: Menthol 0.3 gm., Camphor 3 gm., Oil Eucalyptus 0.1 gm., Boris Acid 8.5 gm., Oil Pupillo 0.1 gm., Excipients to make 30 gm.

Lea LOS ANUNCIOS CLASIFICADOS

M.E.C.D. 2016

LA VANGUARDIA

DIARIO FILIPINO INDEPENDIENTE

Consagrado a la defensa de los derechos e intereses del pueblo filipino

EDITADO POR LA "TVT PUBLISHING CORPORATION"
Directores Asociados

PEDRO AUNARIO (Editoriales) — FRANCISCO RODRIGUEZ (Informaciones)

MIEMBRO DE LA ASSOCIATED PRESS

La "Associated Press," es la unica autorizada a reproducir despachos periodisticos acreditados o no a ella y publicados en este periodico. Tiene el mismo derecho sobre las noticias locales que aparecen en este periodico. Los derechos de reproduccion de despachos especiales tambien quedan reservados

OFICINAS: Edificio TVT Calle Florentino Torres. Santa Cruz Manila
Apartado de Correos No. 775
Telefono 2-11-84 con comunicacion con todos los departamentos.
Oficina en Nueva York 33 West 42nd Street. Tel. Pennsylvania 6-14-85.

(Registrado en la Oficina de Correos en Manila como correspondencia de segunda clase el 19 de Febrero de 1910.)

PRECIOS DE SUSCRIPCION:

En Manila—al mes	₱1.50
En el extranjero—al año	10.00
En Provincias:	
Al mes	1.50
Trimestre	4.50
Semestre	8.00
Un año	15.00
Sabatino—al año	5.00

(Pago Estrictamente por Adelantado)

NOTAS EDITORIALES

UNA OPORTUNIDAD

VAMOS a considerar la reorganización de la Constabularia, no desde el punto de vista de la mejora de la institución, como instituto armado, sino como una oportunidad más que se abre para el trabajo. El anuncio hecho por el General Basilio Valdes, de dicho cuerpo, de que tan pronto como se reciba por él mismo la primera entrega de la suma de ₱1,200,000 para la propuesta reorganización de la Constabularia, dispondrá inmediatamente el reclutamiento de 1,843 soldados, recalca esa oportunidad.

Quiere decir que cerca de dos mil brazos estarán ocupados en una de las actividades más legítimas e indispensables de un Estado bien organizado, como la defensa del orden y el mantenimiento de la paz en la sociedad civil.

Dentro de la división natural de funciones, la del soldado en la paz ocupa un carácter distinguido. Su utilidad es múltiple. Guardian de las leyes, defensor de la propiedad, y de la libertad, y de la integridad del suelo en caso de guerra, el soldado tiene que entrenarse en la más severa disciplina, y ser por esto, un ciudadano útil, dispuesto al sacrificio, y de voluntad resuelta y ordenada.

A medida que el concepto nacionalidad se hace integral, iremos viendo con el tiempo cómo las otras funciones o actividades que requiere la constitución orgánica de un Estado sólido—en la milicia, en las artes, en el comercio y en las industrias—irán absorbiendo las mejores energías del individuo, dando ocupación o trabajo a muchos ciudadanos. Todo depende de que haya una población sana, bien distribuida en sus actividades, y no débil y enfermiza.

PIDE EL PROTECTORADO

EL Comisionado Residente Guevara ya ha adelantado en la Cámara de Representantes la petición de un protectorado para Filipinas, en vez de una independencia con neutralidad, de acuerdo con la ley Tydings-McDuffie. Sería aventurado negar que ese es el sentimiento que ahora prevalece en las clases directoras del pueblo filipino. Los hombres, después de todo, se dejan guiar por los acontecimientos dominantes del momento, y sus juicios tienen que atemperarse a las circunstancias. Probablemente, tal es la situación que confronta actualmente a los lideres de este pueblo, que no pueden escaparse a la realidad.

La petición del Comisionado Guevara, si no nos equivocamos, puede considerarse como un tanteo del sentimiento del actual Congreso; puede que también sea un recurso habil y oportuno de la diplomacia para hacer ver, en medio de esta incertidumbre que prevalece en las condiciones del Extremo Oriente, y de las negociaciones fluctuantes sobre la paridad naval, que América cambiaría inclusive su política ya definida en la ley Tydings-McDuffie, asumiendo ella sóla la responsabilidad de proteger la independencia de Filipinas, o su autonomía, de acuerdo con los deseos expresos de los filipinos.

De todos modos, es lógico suponer que las declaraciones hechas por el viejo Comisionado en plena Cámara coincidirían en lo esencial con la voluntad de nuestros caudillos, o con las instrucciones dadas por nuestros hombres. Es una política clara y concreta que debe aplaudirse. La visita de la última Misión Congresional presidida por el Senador Tydings, acaso también haya influido bastante en la consideración de nuevos puntos de vista dentro de la realidad, con relación al futuro de estas Islas. Más que á los factores internos, la orientación que ahora se delinea responde a las circunstancias exteriores.

La incógnita a despejar está en el Congreso. No es fácil imaginar la reacción que la demanda de una independencia con protectorado provocará en dicho cuerpo legislativo soberano, puesto que supone una revisión casi radical de todo lo actuado, y un reto manifiesto a esos intereses egoistas que se oponen al mantenimiento del libre cambio entre Filipinas y su metrópoli. ¡Y quien sabe, si con motivo de esa demanda, aquellos que piensan que la independencia puede venir más pronto, u obligar a América a no salir de estas Islas, no andan muy lejos en sus cálculos! Es un precioso dilema.

Por último, la demanda misma es de tal importancia y consideración, que enfatiza el pronto envio de una Misión a Washington para cooperar en todo caso con el Comisionado Guevara en su labor, y conocer las posibilidades de éxito que pudiera tener.

La causa contra Hauptmann entra hoy en la cuarta semana de vista

(De la "Associated Press")

Flemington, N. J., 21 de enero.—Este dia ha entrado en su cuarta semana la vista del asunto por secuestro y asesinato contra Bruno Richard Hauptmann, contra quien los testigos del estado han reforzado aun mas las pruebas de culpabilidad.

Los testigos hablaron de como Hauptmann se enriquecio rapidamente despues del pago del rescate de $50,000 en la noche del 2 de abril de 1932, de como abandono el trabajo en aquella fecha y como gasto uno de los billetes de rescate en 1933.

Luchando para salvar a su cliente de la silla electrica, Edward J. Reilly, abogado principal de la defensa, propuso la anulacion de todos los tramites anteriores para celebrarse una nueva vista, a lo que se opuso el magistrado Thomas Trenchard.

Un contador del gobierno federal declaro que el activo de Hauptmann y de su mujer engrosaron en $44,486 mas despues de pagado el dinero del rescate.

Edward Morton, un marcador de las horas de servicio en los apartamentos Majestic de Nueva York, que entonces se estaba construyendo, declaro que Hauptmann comenzo a trabajar alli como carpintero 21 dias despues del secuestro del primero de marzo de 1932.

No trabajo el 2 de abril, el dia en que se pago el rescate, y abandonó el trabajo dos dias despues sin previa notificacion, segun los papeles. El rescate se pago en la noche del 2 de abril en el cementerio de San Ramon en el Bronx, por el doctor John F. Condon, como intermediario.

Cecila Barr, cajera del teatro Sheridan de Nueva York, identifico a Hauptmann como el individuo que le dio un billete de $5 el 26 de noviembre de 1933, que luego se comprobo que era uno de los billetes del dinero pagado en vano para el rescate de la criatura.

La mocion de nueva vista de la defensa, por nulidad de juicio, vino despues que el fiscal general David Wilentz hizo referencia a la compra de unas acciones de aviacion por Hauptmann el cual, segun se supo, era un activo especulador en el mercado de acciones, no obstante su modesta ocupacion de carpintero.

Reilly alego que Wilentz habia admitido que su pregunta, en la que habia mencionado el nombre del coronel Lindbergh, era para mantener en el criterio del jurado, que el padre del niño robado estaba interesado en la aviacion.

El risueño y regordete abogado de la defensa denuncio que era un intento de "mencionar ante el jurado el nombre del hombre famoso."

El magistrado Trenchard denego la mocion, igual que denego otras varias anteriores.

El estado ha anunciado que esta preparado a refutar cualquier intento de la defensa de complicar al difunto Isadore Fisch en el secuestro y el asesinato.

Albert Kurtz, un abogado neoyorkino, tiene un diario, segun los miembros del personal acusador, que demuestra que Kurtz y Fisch estaban juntos en el dia del secuestro.

OTRA AMENAZA LANZA HOY EL REY DE SIAM

Vendera sus propiedades y abandonara el país si no le dan lo que pide

(De la "Associated Press")

Bangkok, 22 de enero.—El rey Prajadhipok ha amenazado con vender sus extensas propiedades en Siam, en un empeño de obligar al gobierno de su país a acceder a sus demandas, según fuentes por lo común fidedignas.

También el monarca ha amenazado con abandonar el país permanentemente, si el gobierno no cumple con las condiciones de su ultimatum de octubre, al demandar la restauración del control de la pena de muerte a la corona, según informes.

Hay rumores de que ciertos intereses ingleses estan dispuestos a comprar las propiedades de Prajadhipok.

Este y la reina han estado en Londres durante los últimos meses, y allí fué donde el expidio su ultimatum, que incluía una amenaza de abdicar, cuando el gobierno, presidido por el premier Phya Bahol, dió pasos para limitar aún mas sus prerrogativas.

El rey se opuso especificamente a la medida patrocinada por la administración, según la cual el quedaba privado del poder de vida y muerte sobre sus subditos.

ROOSEVELT ELOGIA A LA MUJER AVIADORA

Envia un mensaje a un acto de homenaje en Oakland a Amelia Earhart

(De la "Associated Press")

Oakland, California, 20 de enero.—El Presidente Roosevelt y el ex-Presidente Hoover se han unido en la glorificación de Mrs. Amelia Earhart Putnam por su reciente vuelo audaz de Honolulu a Oakland, en una recepción dada aquí anoche.

"Usted ha demostrado aun a los mas incredulos que la aviación es una ciencia que no se puede limitar a los hombres solamente," dijo Roosevelt en un mensaje desde la Casa Blanca.

Hoover se sento con su esposa cerca de Mrs. Earhart y dijo a los presentes que "por el valor y la modestia combinados, ella merece ocupar un puesto entre la gran raza de mujeres americanas precursoras.

Mrs. Earhart ha sido la primera mujer que ha volado sola de Honolulu a Oakland, jornada de 2,000 millas que ella recorrio la semana pasada. Despues fue a Los Angeles a visitar a su madre, y luego volvio a reunirse con su marido, George Palmer Putnam, publicista de Boston.

Los dos salieron esta tarde, a la 1:35 para Los Angeles en su aeroplano.

Otros catorce aeroplanos para la linea nueva al oriente se construyen

(De la agencia Reuter)

La Haya, 19 de enero.—Mr. Plesman, gerente de la Royal Dutch Airlines, ha anunciado que, aunque ya se ha ordenado la construcción de 14 aeroplanos Douglas para la ruta aerea Amsterdam-Batavia, se fabricaran tambien gigantes aeroplanos de 32 pasajeros para la linea de las Indias Orientales.

Sabese que el cambio en el tipo de maquinas para esta ruta se ha debido al accidente que sobrevino al gigante aeroplano Douglas que se estrello en Iraq, durante un vuelo de ensayo de Amsterdam a Batavia en diciembre pasado.

PROTESTANTE ELECTO

La protesta electoral sobre la presidencia municipal de Urbiztondo, Pangasinán, fué esta mañana fallada por la Corte Suprema declarándose al protestante Filemón P. Mendoza electo con un total de 868 votos contra 842 del protestado Enrique P. Resultan, o sea una mayoría de veintiseis votos a favor del primero.

Tumultuosa manifestación de protesta provoca en Bruselas el crecimiento del desempleo

(Servicio Transoceanico)
Exclusivo a La Vanguardia

Bruselas, 21 de enero.—La situacion en la ciudad estuvo ayer muy tirante, hallandose toda la fuerza policiaca preparada a toda emergencia pues miles de empleados civiles afiliados a los partidos izquierdistas llevaron a cabo una manifestacion en las calles protestando contra las reducciones de salarios y otras medidas puestas en vigor por el gobierno.

Hubo un momento en que se creyo que habria derramamiento de sangre y graves conflictos entre los manifestantes y la policia. Sin embargo, no hubo grave incidentes que lamentar, aunque se observo que los jefes socialistas pasaron grandes dificultades para poder reprimir la excitacion de los suyos.

La manifestacion fue el resultado de una reduccion general en los salarios, como secuela de las medidas de economia adoptadas por el gobierno. La situacion empeoro con los numerosos escandalos que se produjeron y el alarmante crecimiento del desempleo en muchos distritos, viendose las familias amenazadas de hambre y muerte.

Se dice que el descontento va dirigido contra el gabinete de Theunis, al que se cree responsable de la situacion. Este gabinete esta acusado de haber puesto en vigor las medidas que ahora son objeto de censura y protesta.

Los manifestantes han designado el 24 de febrero como el gran dia. En tal fecha, se efectuara una manifestacion monstruo, organizada por los caudillos socialistas. Tomaran parte empleados civiles, obreros, comerciales y desempleados.

Es de suponer que tambien la policia y las fuerzas milicianas estan preparandose para ese gran dia, pues procuraran que los manifestantes no se salgan de los limites de la ley. Se teme, sin embargo, que ocurran graves escaramuzas.

Informacion Cablegrafica de todas partes del mundo

ALEMANIA

La legación peruana celebra el 400.o aniversario de la fundación del Perú

(Servicio Transoceanico)
EXCLUSIVO A LA VANGUARDIA

Berlín, 21 de enero.—Con ocasión del 400.o aniversario de la fundación de Lima, capital de Perú, la legación peruana ha celebrado una recepción aquí, a la que asistieron representantes de los cuerpos diplomáticos y altas autoridades y principales industriales alemanes.

Comisiones agrícola franco-alemanas

(Servicio Transoceanico)
Exclusivo a La Vanguardia

Berlín, 21 de enero.—Entre los representantes de las asociaciones francesas, los señores Laribe y Achard, y el representante del ministerio de Agricultura de Alemania, doctor Winter, se ha acordado crear comisiones agrícolas mixtas germano-francesas, para el estudio de las relaciones económicas de los dos países, desde el punto de vista de la producción agrícola.

La primera de estas comisiones estará especialmente encargada de estudiar un régimen de transición para el territorio del Sarre, que hasta ahora ha importado grandes cantidades de productos agrícolas de regiones fronterizas francesas.

ITALIA

La ex-Reina de Rumania desmiente que se casa

(De la "Associated Press")

Florencia, Italia, 20 de enero.—Los rumores circulantes en Londres de haber la ex-reina Elena, de Rumania, aceptado una proposición de matrimonio de un príncipe de la casa italiana de Columna, han sido desmentidos por ella.

La ex-esposa del rey Carol dice que solo conoció y trató al príncipe aludido en las fiestas ordinarias de sociedad.

El London Daily Herald, al publicar la noticia del alegado enlace matrimonial, también dijo que otro rumor era que Elena se convertiría al catolicismo y que el Vaticano estaba considerando la conveniencia de anular su matrimonio con Carol.

Elena y Carol se casaron en 1921, cuando él era un príncipe heredero, pero ella se divorció de él en 1928 por sus escandalosos asuntos de amor que le obligaron a renunciar al trono. Han tenido un hijo, el príncipe heredero Miguel.

SUIZA

Italia y Abisinia llegan a un acuerdo en Ginebra

(De la "Associated Press")

Ginebra, 19 de enero.—Italia y Abisinia han llegado a aprobar en principio un convenio respecto a la reciente controversía habida entre ellas.

Se cree que el Consejo de la Liga adoptará una resolución, y ya no tratará del asunto hasta las próximas sesiones del Consejo.

Las partes en la controversía italo-abisinia han notificado a la Liga de las Naciones que han decidido continuar negociaciones directas para el arreglo del conflicto.

Se acuerda que en el Sarre circule moneda alemana y no francesa

(De la "Associated Press")

Berna, 20 de enero.—En virtud de un convenio habido aquí entre los representantes franceses y alemanes, la circulación de marcos alemanes en lugar de los francos, como moneda en la cuenca del Sarre, comenzará inmediatamente.

Se colocarán francos en el Banco de Cuentas Internacionales a disposición de Francia como pago por las minas del Sarre.

La conferencia sobre la entente balkánica parece ser infructuosa

(Servicio Transoceanico)
EXCLUSIVO A LA VANGUARDIA

Ginebra, 21 de enero.—La conferencia sobre la Entente Balkánica ha tocado a su término esta mañana a primeras horas, y aunque oficialmente no se ha dado a la publicidad nada de sus resultados, la impresión es que las negociaciones no han rendido resultados positivos.

En un comunicado ordinario, se dice que los acuerdos tomados en Roma han sido materia de discusión, y que se abrigan esperanzas de que tal vez se refuercen los acuerdos con cláusulas útiles.

CHINA

Muchos se ofrecen a cuidar de la huérfana

(De la "Associated Press")

Wuhu, 21 de enero.—Desde California hasta Connecticut se han recibido cartas este día, ofreciéndose a adoptar a la pequeña Helen Priscilla Stam, la "niña del milagro" salvada después de la muerte de sus padres, los misioneros John C. Stam y señora

Otras cartas contenían dinero y otros géneros de ofrecimientos. Todas han llegado en las primeras correspondencias de los Estados Unidos desde que se supo la muerte de los esposos Stam en manos de los comunistas el mes pasado, habiendo sido recibidas por el hospital general de Wuhu, que se halla bajo la dirección de la junta extranjera de la Iglesia Metodista Episcopal

Aquí fué donde la niña nació el septiembre. Ahora está bajo el cuidado de sus abuelos, los señores C. F. Scott, en Tsinanfu.

Otra remesa de plata espera Shanghai de Hongkong este día

(De la agencia Reuter)

Shanghai, 21 de enero.—Otra remesa de plata llegará esta mañana aquí en el President McKinley, procedente de Hongkong.

Durante la semana pasada llegó otra remesa, avaluada en total en $420,000 a bordo del Rawalpindi, y se cree que la remesa de este día representará la suma de $500,000. Los banqueros de Shanghai tienen el propósito de importar plata hasta un valor total de $20,000,000.

Los comunistas fracasan en su empeño de abrirse paso en otros pueblos

(De la "Associated Press")

Chungchin, 21 de enero.—Los esfuerzos de las fuerzas comunistas al sur de la provincia de Szechuen para abrirse paso al través del Yangtze parecen haberse frustrado, pues las tropas provinciales a lo largo de las márgenes norteñas del río se están manteniendo firmes.

La situación parece ser más halagadora desde el punto de vista nacional. No se cree que los misioneros de esta región se hallen en peligro inminente.

Las tropas del gobierno nacional están llegando desde las márgenes inferiores del río en números considerables.

AUSTRIA

Se confirma la sentencia de muerte contra los nueve revolucionarios

(Servicio Transoceanico)
Exclusivo a La Vanguardia

Viena, 21 de Enero.—El tribunal supremo de Bulgaria ha confirmado las sentencias de muerte contra nueve miembros de la ya disuelta organizacion revolucionaria macedonia, en relacion con el asesinato del alcalde del pueblo de Dolen, segun despachos periodisticos de Sofia, los cuales agregan que todos los convictos seran ejecutados en breve.

Propaganda legitimista iniciada en Viena

(Servicio Transoceanico)
Exclusivo a La Vanguardia

Viena, 21 de enero.—En toda la jornada diurna del domingo fueron profusamente repartidas en los diversos barrios de esta capital hojas de propaganda legitimista, con una sola inscripción: "Salve, Otto!"

INGLATERRA

Minami no cree probable una guerra entre Rusia y el Japón

(Servicio Transoceanico)
EXCLUSIVO A LA VANGUARDIA

Londres, 21 de enero.—El Daily Telegraph publica una entrevista con el general en jefe japonés en Manchukuo, Minami, el cual es también el embajador nipón en el gobierno manchukuano.

El general Minami dijo que no son probables las complicaciones belicosas con Rusia y que Japón está concentrando sus energías en la supresión del comunismo en Manchukuo. Rusia ha dado seguridades pacíficas y Japón está dispuesto a cooperar con ella. Sin embargo, continuó diciendo el general, en vista de las actividades del general Gallin, no cabe excluir enteramente de las posibilidades de complicaciones belicosas con Rusia, por lo que Japón se ve naturalmente obligado a efectuar los preparativos correspondientes

El duque de Gloucester termina su viaje oficial

(De la agencia Reuter)

Londres, 20 de enero.—La parte oficial del viaje a Nueva Zelanda del duque de Gloucester ha terminado esta tarde, al abordar el crucero Australia en Lyttleton, N. Z. Las fiestas tuvieron su remate cuando el gobernador general ne-zelandés, Lord Bledsloe, acompañó al Duque a bordo del crucero. La comitiva ducal pasará seis días pescando en estas aguas antes de emprender el viaje de retorno a la Metrópoli.

Mustafa Kemal aprueba las primeras mil palabras del nuevo lenguaje turco

(Servicio Transoceanico)
EXCLUSIVO A LA VANGUARDIA

Estambul, 20 de enero.—Las primeras mil palabras del nuevo lenguaje turco reformado han merecido la aprobación de Mustafa Kemal Pasha. El nuevo idioma simplificado, compuesto de antiguos y nuevo elementos, vendrá a ser el lenguaje oficial del estado turco, tan pronto como se termine la publicación de un diccionario. El gobierno espera que entonces cada ciudadano de Turquía sabrá cumplir con su deber para aprender el nuevo lenguaje.

FRANCIA

Laval llega y rehusa formular comentarios

(Servicio Transoceanico)
EXCLUSIVO A LA VANGUARDIA

Paris, 21 de Enero.—El ministro del Exterior, Pierre Laval, que llego anoche de Ginebra, ha rehusado formular el menor comentario, dirigiendose inmediatamente al Quais D Orsay para despachar los asuntos de rutina.

En las primeras horas de hoy ya se hallaba en su oficina conferenciando con sus principales auxiliares.

El rey es amenazado por agitadores comunistas

(Servicio Transoceanico)
EXCLUSIVO A LA VANGUARDIA

Paris, 21 de Enero.—El Rey de Tunez ha sido amenazado por los agitadores comunistas tunecinos, segun despachos recibidos por el periodico realista, Action Francaise.

El periodico afirma que el Rey ha sido denunciado durante las hostiles manifestaciones comunistas, como un "renegado" y "mercenario al servicio de Francia". Alegase asimismo que en visperas del Año Nuevo ciertos comunistas le sacaron del sequito que le acompañaba y le obligaron a oir discursos incendiarios que demandaban la abolicion de la "esclavitud francesa", asi como la vuelta inmediata de algunos nativos que habian sido expulsados por razones politicas del territorio tunecino.

Action Francaise critica la actitud de las autoridades francesas en Tunez, acusandoles de permanecer pasivos frante a tal grave persecucion.

107 asesinados por tribus nomadas

(De la "Associated Press")

Djibouti, Somalilandia Francesa, 21 de Enero.—Ciento siete personas, entre ellas un funcionario administrativo frances, han sido asesinadas, segun informes este dia, en territorio frances por tribus nomadas.

Entre las victimas parece haber 18 miembros nativos de la fuerza policiaca de Djibouti y 88 naturales de Somalilandia.

RUSIA

Conmociones seismicas se registran en varias partes

(Servicio Transoceanico)
EXCLUSIVO A LA VANGUARDIA

Moscow, 21 de Enero.—Varias conmociones seismicas se han sentido en Batum y otras partes del sur de Rusia ayer. Las sacudilias se repitieron de cuando en cuando. Hasta ahora no se tienen noticias de desgracias personas, ni siquiera de destrozos causados por los temblores.

AMERICA

Ocho obreros mueren en una explosion en una mina

(De la "Associated Press")

Gilberton, Penn., 21 de Enero.—Ocho obreros de minas han muerto, varios han desaparecido y 30 o mas fueron victimas del hum oy del gas en una explosion en la sminas de Gilberton este dia.

Incendio en un buque ingles en America

(De la "Associated Press")

Halifax, N. S., 21 de Enero.—El barco de carga ingles Valverde, que esta incendiando a unas mil millas al sete de Florida, ha pedido ayuda este dia, pero las llamas parecen inutilizar el servicio radiografico.

El radiografista dijo que solo habian quedado dos botes salvavidas, pues las otros habian sido ya destruidas. Se cree que estan a bordo unos 30 individuos.

Seis barcos por lo menos estan navegando a toda velocidad hacia el lugar del siniestro, y el crucero ingles Frobisher parece que va a llegar a la medianoche.

BELGICA

Se abandonan esperanzas de salvar a unos mineros

(Servicio Transoceanico)
Exclusivo a La Vanguardia

Bruselas, 21 de enero.—El equipo de salvamento de las minas de Hom-vent, cerca de Lieja, ha perdido toda esperanza de poder salvar a los cuatro mineros que todavía continúan enterrados. Desde hace algunas horas, las víctimas han dejado de dar señales de vida.

LA LIGA PIDE DE TOKIO UNAS EXPLICACIONES

Conocimiento oficial de que el Japón fortifica islas en el Pacífico

(De la "Associated Press")

Ginebra, 19 de enero.—El Consejo de la Liga de las Naciones ha acusado conocimiento indirecto de los rumores de que el Japón se halla fortificando las antiguas islas alemanas en el Pacífico, al este de Filipinas, que ahora se hallan bajo mandato de la Liga.

Si bien el Consejo se ha abstenido de adoptar una actitud en el asunto del derecho del Japón a dominar las islas después de haberse retirado de la Liga de las Naciones, sin embargo, ha aprobado un informe que tiene alguna relación con la cuestión de la fortificación. Este informe observa "la desproporción que al parecer existe entre la suma gastada para el equipo de ciertos puertos en las islas del mandato y el volumen de su actividad comercial".

El Consejo ha pedido del Japón que suministre más detalles sobre la cuestión.

El delegado español Salvador de Madariaga ha censurado lo que él ha calificado de tendencia de parte del Japón a convertir las islas de los mandatos en colonias japonesas.

EL NUEVO CONFLICTO SINO-NIPON, ZANJADO

Delimitación de la frontera Jahol-Chahar encomendada a los diplomáticos

(De la "Associated Press")

Peiping, 21 de enero.—Las autoridades militares japonesas han declarado aquí este día que la controversia de la frontera Jehol-Chahar, que ha dado lugar a un conflicto de las tropas japoneses y manchukuanas con las huestes milicianas de la provincia de Chahar, ha sido resuelta.

La cuestión de delimitar la frontera entre Chahar, territorio nominal chino, y Jehol, reclamado como parte de Manchukuo, ha sido encomendada a los negociadores diplomáticos, según los japoneses.

Las negociaciones de arreglo se entablaban aquí cuando se formularon en Kalgan, cabecera de Chahar, las acusaciones de que las tropas de Manchukuo estaban invadiendo Chahar sin justificación, al penetrar en el distrito de Changlian.

Un Vice-Ministro ve con el Alcalde de Shanghai a Nanking

(De la Agencia Reuter)

Shanghai, 21 de enero.—El general Tang Yu-jen, vice-ministro de Asuntos Extranjeros, acompañado de Wu Teh-chen, alcalde de Shanghai Mayor, ha salido para Nanking anoche. Después de una breve estancia en Nanking, se cree que saldrá para el norte de China con el fin de investigar la situación en Chahar, donde ha vuelto a surgir una grave amenaza de guerra entre las tropas chinas y japonesas.

TRIBUNA LIBRE

ESTA SECCION esta destinada a articulos de actualidad y de interes co LA VANGUARDIA al publicarlos no se hace solidaria de los de vista que en tales articulos expresen sus autores.

Los meritos del caudillo nacion

Por FELIZ P. TIGNO

Creo que ha llegado ya el tiempo de que todo ciudadano cumpla con el ineludible deber de patentizar su derecho por demostrar al pueblo que como tal ciudadano goza de su libertad de presentar el nombre o nombres de los caudillos filipinos que actualmente se están barajando, y que por sus méritos personales durante su caudillaje son los más llamados a ocupar el honroso puesto de Presidente de la República Filipina. He creído oportuno, por tanto, trazar estas líneas para ocupar un momento la atención de mis compatriotas sobre el caso de nuestro actual Caudillo Nacional el Presidente Quezon, que acaba de traer otro resonante triunfo que indudablemente merece el honor, como creo que sin duda opinaran mis lectores es el merecedor más digno del privilegio que se le puede extender, por ser el hombre que más ha demostrado su incuestionable patriotismo como lo prueban los hechos hasta el presente realizados por él, y su interés por el bienestar de todo su país.

El único lider filipino

Hasta ahora, son indescifrables las labores o trabajos realizados por todos aquellos políticos y líderes filipinos que también quisieron trabajar y demostrar al pueblo filipino su patriotismo tomando parte en la magna labor por la emancipación filipina; pero por más interés y empeño que hayan demostrado porque son tan patriotas también como otro cualquiera aunque no han tenido la suerte, o la habilidad tal vez y la sabiduría que ha tenido el hoy tan distinguido Presidente Hon. Manuel L. Quezon, quien por su talento, energía, tacto y coraje se mostró capaz de ser el UNICO LIDER FILIPINO que convenciera al Gran Pueblo Americano para traer a nuestro pueblo una mayor autonomía, y hoy el Commonwealth que es el primer peldaño de las escaleras de nuestra ansiada Independencia. Consiguientemente Quezon es el lider que pudo atraer la atención del pueblo de los EE. UU. que envió recientemente una misión congresional a estas Islas.

Digno presidente del Commonwealth

El Sr. Quezon, por sus patrióticos, sus sacrificios, bores al desvivirse y abandos sus intereses personales familia, no obstante su da salud, y porque es que ha traido mejores beneficios de que goza ahora y todos y cada uno de los porque es el que pudo aro pueblo americano una pro mal por medio de la Mancomunidad, de la cual ahora viendo y palpando daderos resultados y bene el más llamado a ser el

Sí, Quezon es el hombre ha vuelto rebosante de su su valor, decisión y amor muy digno y merecedor de puesto de Presidente de munidad; sí, se lo merece es el único que puede resol lesquiera dificultades que senten eventualmente en por alcanzar el lisonjero de pueblo filipino, segun su bor por la emancipación para este país que desea mente su libertad; es el lider filipino esclavo de para conseguir resultados rables para su País; es el y caudillo filipino que se juega su vida y su honor el todo por el bien de su todos sus compatriotas.

Por tanto, acreditaremos que se merece para que se mer Presidente de la Repú lipina, y que Dios le ayu regir con éxito los destinos pueblo, tan pequeño pero ello menos ansioso de ser en un futuro no lejano.

¿El General Aguinaldo tiene méritos para ser presidente?

Según informes, el General naldo tiene aspiraciones de la Presidencia del Common Y la única contestación puede dar por ahora, es que leer y saber su historia, y gros", para que el General naldo deba de desistir de tenciones de presentarse to para Presidente del Mancomunidad.

Hay otros hombres capaces

El Senador Osmeña y otros res filipinos que por su cap talento y fama mundial, son bién no menos patriotas, que trabajado lo indecible en pro Patria y son considerados como fuerzas más formidables y capaces de contrincar con el dente Quezon, porque no van recer la debida atención, que lo merecen en lugar del G Aguinaldo. Creo que nadie los méritos de cada uno de estos caudillos filipinos.

Pues, manos a la obra! y siempre el mejor.

Jueteng en la misma presidencia denunciado por un edil de C

(Servicio Telegráfico)
Exclusivo a La Vanguardia

Capas, Tarlac, 22 de Enero estando aun resuelta la anterior investigación del concejo municipal sobre unas alegadas anomalías concejal Tomas Lacsamana hoy otra denuncia en sesión ca del concejo al decir al dente lo siguiente: "Para que ordenanzas y mas ordenanzas se cumplen?".

Como un ejemplo el c Lacsamana señalo que "hay partidas de 'jueteng' rampante el pueblo, sin que sean molestados siquiera por la policia." Añadió el elemento imparcial esta indeplejo ante el numero, que multiplicado, de partidas de teng" aqui.

Tambien declaró que los otros res de "jueteng" invaden la presidencia misma, sin ser dos.

DOS LESIONADOS EN UNA COLISION

El Sr. Mariano Mocpoc, del Nacional, y su compañero Pagdanganan, fueron conducidos Hospital General poco después las 12 de esta tarde, por un dente que sufrieron mientras en un automóvil, frente a la gislatura.

El automóvil que llevaba Mocpoc iba a la casa de éste do chocó con otro automóvil Hospital General informa que guno de los dos accidentados halla en estado grave.

— AVISO —
El Dr. Castor T. Sur ha trasladado su Consultorio a la Avenida Rizal 1930 al de la Iglesia del Espíritu Santo.

es un hecho que—
la Crema Dentífrica Listerine quita la película y las manchas de los dientes con sorprendente rapidez, sin gastar el esmalte.
...Y PURIFICA EL ALIENTO
CREMA DENTIFRICA LISTERINE

M.E.C.D. 2016

PAGINA SOCIAL

De la COLONIA ESPAÑOLA

Por Gloria Romero Salas
Teléfono 5-62-29

Las Sras. de A. C. Hall y de R. McMicking, darán esta de un "miscellaneous shower", la residencia de la Sra. de McMicking, en el Boulevard, en nor a la señorita Marjorie cuya próxima boda se celebrará en breve en Londres. Han sido invitadas Mrs. Alan Powell, Mrs. James Tait, Sra. de Juan Miguel Elizalde, Sra. de Genaro Barretto, Mrs. Alex Macleod, Mrs. George Evans, de Don Jesús J. Ossorio, del Capt. Ignacio Jimenez, de D. Enrique Santamaria, de D. Francisco Ossorio, D. Cook, Sra. de D. Fedeo Perez, Mrs. Stofford, Mrs. Littig, Mrs. Wade Cothran, V. Thompson, Mrs. B. Cro-Sra. de D. Leopoldo Kahn, Sra. de C. H. Davies, Mrs. T. Mrs. Neil Macleod, Mrs. Stewart, Sra. de D. Jaise Zobel, Miss Dorothy Harton.

Mañana festividad de San Ilfonso, estarán de días los Zobel Roxas, Fiscal Felix, Dr. Ayesa, Dampierre, Teyssandier, y muchos a quienes felicitamos cordialmente.

En el "Corregidor" regresan tarde a Bais, Negros Oriendespués de pasar unos me-en Manila, la Sra. de D. Domingo Rodriguez y su hija Ju-

NOTICIERO RELIGIOSO

Martes, 22 de enero

Calendario de hoy: Ss. Vicente y Anastasio mm., Gaudencio o. y Donato ab. cc., y Germana m.
Calendario de mañana: Los Desposorios de la Virgen con San José. San Raimundo de Peñafort, Ildefonso., y Emerenciana v.m.

DE LA VIRGEN DEL CARMEN

Hoy se celebra el solemne Novenario, que todos los años dedica la Comunidad de Recoletos de San Sebastian, la Archicofradia y la Asociacion de Caballeros del Carmen a Excelsa Patrona.

Mañana final del Jubileo de las Cuarenta Horas, habrá por la tarde procesión eucarística, que recorrerá el Atrio de la Basílica.

Todos los días del Novenario tienen lugar, comenzando a las 5:45 p.m. los siguientes actos: Rezo del Santo Rosario, novena, gozos, sermón, reserva, salve cantada y despedida.

El día 29, ultimo de la Novena, habrá la popular y solemne Procesión con la veneranda Imagen de la Sra. del Carmen, que recorrerá el siguiente itinerario:

Salida por la puerta principal a la Plaza del Carmen; Legarda; Azcarraga izquierda; Lepanto; Bilibid Road; Martin Ocampo; R. Hidalgo y Plaza del Carmen (entrada por la puerta principal).

Durante el Novenario habrá los siguientes Sermones:

Día 21 p.m.—Institucion de Eucaristía—P. Recarte
Día 22 p.m.—La Eucaristia Sacrificio—P. M. Santafe
Día 23 p.m.—La Eucaristia Comunion—P. E. Gardachar
Día 24 p.m.—Jesucristo Obrero—Patrono de S. Sebastian
Día 25 p.m.—Jesucristo Maestro—P. Armando
Día 26 p.m.—Jesucristo Profeta—P. Peña
Día 27 p.m.—Jesucristo Taumaturgo—P. S. Asensio
Día 28 p.m.—Jesucristo Redentor—P. Lerena
Día 29 a.m.—Panegirico del Carmen—P. Prior de Recoletos.

CONGREGACION DE MARIAS

Mañana a las 5:30 de la tarde, la Congregacion de Marias tendrá su misa en la iglesia de S. Ignacio, encargándose de los cultos los días 21 y 23 presididos respectivamente por Da. Consuelo de Paredes y Da. Rafaela Vda. de Reyes.

EN SAN AGUSTIN

Misas los domingos y días festivos a las 5:00, 5:30, 6:00, 6:30, 7:30 y 8:00.
Breve explicación del Evangelio de todas las misas
Los domingos a las 5 de la tarde: Rosario y Bendición con el Santísimo.
Todos los sábados: Misas con órgano a las 7 en el altar de la Concepción y Salve cantada.
El día 29 de cada mes a las 7, Misa cantada en el altar de Sta. Rita.
El cuarto domingo de cada mes: Misa 8, procesión de la Archicofradía de la Correa y Misa solemne con sermón.
En las funciones de la tarde de los domingos se tienen los ejercicios siguientes.
Primer domingo de mes: Devocion al Sagrado Corazón de Jesús.
Tercer domingo de mes: Ejercicio mensual a Sta. Rita.
Cuarto domingo de mes: Id. id. a la Virgen de la Correa

EN SAN FRANCISCO DEL MONTE

En el colegio seráfico de S. Francisco del Monte, Rizal en los días ordinarios hay misas de 5 y 5:30. En los días festivos y domingos, 5:30 7 y 8.

Notable solista en el concierto de hoy

La pianista OLGA IFLAND

que por primera vez actuará de solista en el programa del Concierto Sinfónico, esta noche, en el Teatro Metropolitano. La Srta. Ifland ejecutará con la orquesta sinfónica la grandiosa obra de Liszt, "Hungarian Fantasy", una de las piezas de verdadera prueba para todos los concertistas. Olga Ifland es hoy día una de las más destacadas pianistas de Manila. Completan el programa del concierto sinfónico, el preludio de "Tristan e Isolde", por Wagner; dos cantos populares americanos, "My Old Kentucky Home" y "Old Folks at Home"; la nueva composición de Lippay, basada en la melodia de ifugaos, "Land of the Half Way Sun", y el precioso vals de Strauss, "Vienna Blood". Bajo los auspicios de la San Miguel Brewery, todo el programa del Concierto Sinfónico será diseminado por la Radio Manila.

Velada de despedida en honor a Rafael Marin Lazaro

Un programa de radio organizado por el Circulo Escenico sera diseminado esta noche a las 8:15 desde la estación KZRM en honor al eminente jurisconsulto español Don Rafael Marin Lazaro, como homenaje de despedida.

Los numeros de la velada aparecen en el programa de la Radio Manila. Un soneto escrito expresamente por Cecilio Apostol y dos cantos tipicos de Rizal y el maestro Hernandez, cuya interpretación correra a cargo de las cantantes Mercedes Matias y Ofelia Pamintuan de Quiogue, figuran en el programa. El soneto de Apostol sera recitado por la conocida declamadora Delfina de San Agustin.

El huesped de honor cerrara el programa con una breve alocución.

El 'Circulo Lirico' formado por distinguidas cultoras de la buena musica se inaugura el domingo 27

Acaba de surgir de una manera espontánea una nueva sociedad artística denominada "Círculo Lírico" y formada por conspicuas chicas de sociedad, casi todas pianistas aventajadas.

Al igual que "Rho Alpha", el "Círculo Lírico" es una agrupación exclusivamente de mujeres, con la única diferencia de que las socias del último, como se desprende de su nombre, deben ser cultoras de la buena música.

Son dignatarias del "Círculo Lírico" las siguientes señoritas: Pacita Sumulong, Presidenta; Amparo Seña, Vice-Presidenta; Antonia Rabadilla, Secretaria; Paz Perez, Tesorera; Lydia Larracas, "Business Manager"; Naty Angeles y Rosario Macapagal, "Reporters"; y Directoras, Corazón Apacible, Lourdes Felix, Corazón Genuino, Gilda Kilayko Emma Lopez, Angelita Singian, Annie Ordoveza, Leonor Varona, Josefina Villacorta y Leonor Villongco.

La Presidenta, Srta. Pacita Sumulong, es hija del Senador Juan Sumulong, y la Tesorera, Srta. Paz Perez, es hija del ex-Secretario Departamental, Don Filemón Pérez. Gilda Kilayko y Amparo Seña son profesoras graduadas en Santa Escolástica. Corazón Apacible, una de las directoras, es de familia conocida en Taal, Batangas, habiendo sido musa de la sociedad "Patria" del mismo pueblo. Lydia Larracas, también profesora de piano, es hija del ingeniero Fidel Larracas.

El "Círculo Lírico" se inaugurará el 27 del actual, a las 5 p. m., en la Philippine Columbian, con un "tea danzant". Centenares de invitaciones se han expedido entre las familias distinguidas de Manila y de pueblos limítrofes.

Postrer homenaje a la Hermana Cleta

El jueves próximo, 24, a las 6:30 a. m., se dirá una misa de requiem en la Capilla del Holy Ghost College por el eterno descanso del alma de la Hermana Cleta, fallecida en Baguio recientemente. Todas las exalumnas del Holy Ghost están invitadas al acto.

Homenaje al nuevo Sub-secretario de Obras Publicas

Elementos distinguidos de Samar y Leyte organizan un banquete en homenaje al Hon. Vicente de la Cruz, recientemente nombrado Sub-secretario de Obras Públicas y Comunicaciones.

Se han adherido ya al propuesto homenaje, que tendrá lugar en uno de los mejores hoteles de la capital a mediados de febrero próximo, altos funcionarios del gobierno insular y caudillos del comercio y de las instituciones docentes del país, según el Sr. Juan Ricacho, del comité organizador.

El Sub-Secretario De la Cruz fué por tres trienios elegido gobernador de Leyte antes de su exaltación al encumbrado puesto que hoy ocupa. Es graduado del "Silliman Institute" de Negros Oriental y del Colegio de Leyes de la Universidad de Filipinas.

Damas prominentes del Club "Balitaw" tienen preparado un programa de entretenimientos para dicha ocasión.

Los hijos de Bulacan daran un banquete

En honor a los jueces de Primera Instancia Hon. Alfonso Recto y Alfonso Santos y los fiscales recientemente ascendidos señores Daza, Alfonso Santos y Jose Carlos, la Sociedad Bulaqueña de Manila dara un banquete en uno de los dias del proximo mes de febrero, durante la temporada carnavalina. El siguiente comite ha sido nombrado para encargarse de los preparativos del banquete:

Presidente, Sr. Francisco de Leon; tesorero, Sr. Pedro Lim; secretario, Sr. Amando Magbitang; miembros, señores Apolonio Guevara, Marciano Rivera y Juan Rustia.

La fecha del banquete se anunciara uno de estos dias.

Por la fiesta de Tondo

En casa de los Sres. Alejandro Masongsong y Bonifacia Labog, en las intersecciones Zabala y Bilbao, tuvo lugar el domingo pasado una reunión con motivo de la fiesta patronal de Tondo. La orquesta Alegria amenizo la fiesta que resulto muy animada y concurrida. Entre los invitados se hallaban:

Srtas. Inocencia R. Lozada, Dra. Liwayway Santos, Srta. Rodriguez, L. Isla, Sra. Josefa Alvir, Dra. E. de las Alas, las Srtas. Rosie, Tuazon, Pilar Reyes, Willie Fernandez, Elena Jurado, Marcela Baldez, A. L. Aropesa, Lumen Zialcita, Benedicta del Rosario, Suy, Hilaria Labog y señores Faustino Lozada, Nestor Tomas B. Balian, Ernesto T. Joson, Abogado Miguel Tolentino, Lauro B. Coronel, Ceferino Elechosa, Domingo Trias, Peping Santiago, Eddie Castro, Jose Mendoza, Marcelo E. Inton, Isidro Ortiz, Amando Brinas, Amando Agra, Gregorio Yutoc, F. San Pedro P. Concepcion, N. Oropesa, Pany Zialcita Jr., Ramon Nepomuceno, Ricardo Castro, Jose Santiago, R. y Benito Frias, Gregorio Bernandino, George L. Tunaya, Felix P. Custodio, Miguel Barairo, Francisco Gedang, Beny Zialcita y otros. Las hijas de los anfitriones Srtas. Meny y Emy hicieron los honores de la casa.

Sra. Bibiana Pasión, hermana de D.a Leona P. Vda. de Garcia, acaudalada propietaria de Victoria, Tarlac, y seis hijos, entre ellos el abogado Bonifacia Abad. El entierro se ha verificado esta mañana en el pueblo del difunto.

Dignatarias de una nueva sociedad artistica

Estas señoritas encabezan la junta directiva de la nueva agrupación artística, "Círculo Lírico", cuya inauguración tendrá lugar el domingo 27 de enero. Arriba, de izquierda a derecha: Lydia Larragas; Pacita Sumulong, presidenta; y Antonina Rabadilla, secretaria. Abajo, en el mismo orden: Paz Perez, tesorera; Amparo Seña, vice-presidenta; y Naty Angeles. Las otras dignatarias son: Rosario Macapakal, Corazón Apacible, Lourdes Felix, Corazón Genuino, Gilda Kilayco, Emma Lopez, Annie Ordoveza, Angelita Singian, Leonor Varona, Josefina Villacorta y Leonor Villongco.

Actividades Sociales de la Semana

Un rumboso 'party' juvenil se celebró el sábado pasado con motivo del cumpleaños de la Srta. Calixta José. La lista de invitadas—casi todas aparecen en la fotografía—incluye a las siguientes señoritas: Cándida Bautista, Josefina Dato, Lety Villanueva, Fe Villanueva, Joaquina Gutierrez, Victoria José, Vicenta José, Catalina José, Angelita Mossesgeld, Fanie Syyyap, Rene Syyap, Conchita y Cely del Rosario, Pilar y Elvira Galan, Naty Galan Blanco, Rosario Rosello, Pacita y Rosita Santos, Bebe Arranz, Julie Abad, Victoria Maramag, Nena Castillo, María Urquico, María y Rosario Rodenas, Carmen Rodenas, Teresa Zamora, Remedios Borromeo, Carmen Guzman, Justina Castillo, Nena Velez, Nieves de los Reyes, Nena Lim, Rosita Filamor, Lucia Raymundo, Manuela Rivera, Paz Rivera, Rosa Fruto, Teresita Reyes, Helen Francisco.

Grupo de concurrentes en la reunión celebrada en casa de los Sres. de Aveo el domingo pasado con ocasión de la fiesta de Tondo y el bautizo del niño Florencio Aveo. Entre ellos figuran, el Dr. Espíritu, Marciano Sayoc, Sra. del ex-Representante Tirona, John Tan Chin, Srtas. Teófila Cabeza, Delia Ariviño, Pilar Trivino, Soledad Macaraig, Concepción Cameña, Aurea y Elvira Gregorio, Primitiva Francisco, Lucia Francisco, Trinidad Santos, Sra. de Abela, Mrs. E. E. Baker, Sra. Pacita Santos, Sra. Feliciana Santos, Sres. Diaz, M. Gregorio, Ortega, Representante Tirona, Collantes, Ejército, Acuña, Rosillo, Mendoza, Fernandez, Caparas, Cudillas, C. Maneses, Castillo, Samson, Del Rosario, y varios más.

Un 'lauriat' por el bautizo de 4 niños

Con el Dr. Salvador J. Diy, la Sra. Concepción Z. de Roa, la Dra. Rosario Balugay y el Sr. Urbano J. Velasco, actuando de padrinos, el sábado por la noche recibieron las aguas bautismales en la iglesia de Sampaloc de manos del Rev. P. José Pamintuan, los cuatro hijos del comandante José Velasquez, de la Constabularia.

A los nuevos cristianos se les impuso los nombres de Benjamin, Rodolfo, Leonor y Patrocinio. Después de las ceremonias en la iglesia, los invitados se trasladaron al "Cosmos Club" donde el comandante Velasquez ofreció a sus amistades un suculento "lauriat party".

Entre los invitados estaban el coronel Guillermo B. Francisco, el Sr. Gerónimo Santiago y señora, el Dr. Salvador J. Diy, el Sr. Alfredo Roa y señora, la Sra. Cirila Vda. de Zamora, el Sr. U. J. Velasco y señora, la Srta. Leticia Roa, Srta. Trinidad Zamora, Srta. Nena García, Sr. Arsenio Lacson y señora, Mauricio Zamora, Sr. Segundo Agustin, Benjamin Magsalin y varios amigos de Laguna del anfitrión.

Misa en la Asuncion por Mrs. Nordstrom

Una misa ofrecida por las Sras. Sofia R. de Veyra y Rosa Abriol se dira mañana 23 del actual, a las 6:30 a. m., en la capilla del Convento de la Asuncion, en sufragio del alma de Mrs. Marie Ursula Nordstrom, de Nueva York, hermana de la bibliotecaria del TVT, Miss Bessie A. Dwyer.

PERSONALES

Ayer falleció en el Hospital General, víctima de una penosa enfermedad, la Sra. Francisca Laudico de Summers, esposa del Sr. Antonio Summers.

A la avanzada edad de 72 años, falleció ayer en su pueblo natal, San Juan, La Union, el Sr. Mariano Abad, conocido residente de aquella provincia. Deja viuda, la

La meta de los bailes artisticos, segun una experta en cultura fisica

La Sra. Kaethe Hauser, de Viena, está dirigiendo con singular éxito una de las pocas escuelas de su clase en Filipinas que se dedican al desorrollo y embellecimiento físico del cuerpo. La escuela se halla situada en el Salón del Philippine Columbian Club en la Avenida Taft.

De acuerdo con dicha señora, durante más de los cinco meses en que ha permanecido en Manila, ha tenido ella ocasión de adquirir muchas y nuevas impresiones acerca de su trabajo profesional como maestra.

Ella enuncia la idea que persigue con su expresada escuela de esta forma: Un entrenamiento sistemático y práctico del cuerpo para alcanzar la cultura física ideal. Todos mis ejercicios están dirigidos de una manera especial a las peculiaridades anatómicas y psicológicas del cuerpo. Durante las lecciones, cada alumno recibe la necesaria instrucción con el objeto de observar las reacciones que tienen lugar en su cuerpo y darse cuenta completa del resultado de sus esfuerzos. (Por ejemplo: El acto de respirar; los cambios rítmicos de tensión y descanso, etc.).

La vuelta a la posición de los movimientos absolutamente libres, naturales y bellos del cuerpo. Cada alumno de acuerdo con la elasticidad de su propio cuerpo, es enseñado a obtener el mayor grado posible de movimientos armónicos. Solo así es posible alcanzar lo que se llama elasticidad artística en el baile que es el supremo ideal de la cultura del cuerpo.

Quiero, dice la Sra. Hauser, hacer especial mención de la expresión "bailes artísticos" que tantas veces se confunde y del que tanto se abusa.

El baile—en todos los seres humanos, siempre tiene y siempre es la representación de la vitalidad y el disfrute de la vida. La meta del verdadero baile artístico es proporcionar forma elástica y física al cuerpo y todo movimiento en el baile requiere una técnica perfecta y un sentir emocional profundo.

No debemos olvidar que para ello se necesitan años de entrenamiento.

Cada arte lleva la insignia de sus períodos respectivos. Esta era nos ha librado de los bailes elásticos, tradicionales, llamados "ballets" y ha enseñado a nuestros cuerpos a adquirir movimientos más libres y naturales. He hecho mis propias pruebas y he logrado descubrir fuerzas creativas en ello.

El baile es alegría, y bailamos no solo para sentirnos contentos sino para hacer disfrutar a los demás. El baile debería ser algo más que un mero pasatiempo, algo que representase cultura física, satisfacción tanto para la mente como para el alma.

Mme. KAETHE HAUSER

Danzarina clasica

Miss Rogooska, joven danzarina clásica rusa, que dentro de poco se presentará en el Manila Hotel, en un selecto programa coreográfico. Miss Rogooska, que es natural de Moscow, es considerada en Rusia como la nueva Anna Pavlova. Ha bailado en Siberia, Manchuria, Japón, Java e India. En Rusia encabezó el cuerpo de baile del "State Theater' de Moscow.

Por el Aniversario de Mr. J. A. Denning

Mañana se cumple el tercer aniversario del fallecimiento de Mr. J. A. Denning. Una misa de requiem se dirá a las 7:00 a. m. de mañana, 23 de enero, en la Iglesia de los Padres Capuchinos, en Intramuros. Todas las amistades del finado residentes en la ciudad de Manila están cordialmente invitados al acto.

EL COMPUESTO NEATSFOOT

se usa en todas partes, de la Seca a la Meca, para ablandar y conservar toda clase de cueros, como monturas, polainas, maletas, tapicería, etc.

Los hace mas cómodos y mas duraderos, dos cosas sumamente convenientes.

Se vende en latas de 1 pinta, cuartillo, ½ galón y de un galón.

PARSONS HARDWARE CO.
805 Echague, Manila

A los Caballeros de Bien Vestir!
Nuestro
DRIL
"BELFAST" DE HILO PURO
de Elevada Calidad, blanco o de color, tambien *se ha incluido en nuestra* VENTA DE ENERO
Compre lo Mejor—Ahorre Mas!
H. ALONSO
105 Escolta

BILLETES EN VENTA
en la TAQUILLA DEL METROPOLITAN THEATRE
Esta Noche
₱3.00 — ₱2.00 — ₱1.00
Entrada General (Buenos Asientos)
CINCUENTA CENTAVOS Solamente

La MANILA SYMPHONY SOCIETY
presenta su
TERCER CONCIERTO SINFONICO
de la Temporada
DR. ALEXANDER LIPPAY, Director

Preludio de "Tristan and Isolde"—Richard Wagner
"Land of the Half Way Sun"—Alexander Lippay
"Hungarian Fantasy"—para piano y orquesta—Listz
Soloista: Miss Olga Ifland
"My Old Kentucky Home" y "Old Folks at Home"—Carl Busch
"Vienna Blood"—Johann Strauss

ESTA NOCHE, A LAS 9:00 P. M.
METROPOLITAN THEATER

HAMILTON-BROWN'S
ANUNCIA
MAÑANA — *Otro Dia Especial* ★ *Roja*
100 PARES
ZAPATOS para MUJERES y HOMBRES
Valores hasta ₱20.00
Especialmente escogidos
₱2.69
Fíjese en la ★ Roja
CUATRO DIAS MAS SOLAMENTE
para ahorrar de 25% á 60%
en Zapatos para Hombres...
Zapatos para Mujeres...
Camiseria...
HAMILTON-BROWN'S
VENTA de LIQUIDACION de ENERO
Termina Sab., 26 de Enero

Un Programa Musical Especial
En la Escena
La Orquesta Sinfónica de Manila
Bajo la Dirección del Dr. ALEXANDER LIPPAY
tocará piezas sinfónicas populares
En el Lienzo
El Glorioso Romance Musical—
"ONE NIGHT OF LOVE"
con
GRACE MOORE
(Estrella Soprano de la "Metropolitan Grand Opera Company)
Oigala y Veala cantar:—
En el Sexteto de "Lucia"
"Segudilla" de "Carmen"
Arias de "Barber of Seville"
y "Madam Butterfly"
y otros cantos.
En el Metropolitan Theater
Una función solamente
SABADO, 26 DE ENERO
a las 9:15 p. m. en punto
Billetes ahora en venta en Escolta Drug Store diariamente hasta las 5:00 P. M. y después en la taquilla del Metropolitan Theatre.
PRECIOS: Asientos reservados P5.00, P4.00, P3.00, P2.00
Entrada General P1.00

M.E.C.D. 2016

EN MANILA SE HAN REGISTRADO 15,000 PARADOS

Las autoridades deciden dar preferencia a los casados en las colocaciones

El comite encargado de estudiar la situacion del desempleo en Manila ha informado oficialmente de que en la ciudad existe actualmente un total de 15,000 personas sin trabajo, de las cuales 4,000 son mujeres. Este informe ha sido sometido ayer tarde al Comite Nacional de Socorro al Desempleo en cabezado por el Secretario Ramon Torres del Trabajo, por la Sra. Asuncion Perez, de la Associated Charities, que ha levantado un censo completo del numero de desempleados en Manila, a peticion del comite ejecutivo nacional.

La Sra. de Perez explica tambien que en la capital debe de existir mayor numero de personas sin empleo pues muchos se han negado a registrarse por delicadeza.

En la reunion celebrada ayer por el comite de desempleo en Manila del que es presidente el Alcalde Juan Posadas, Jr., se ha acordado dar preferencia en las colocaciones disponibles a los casados.

El comite de Manila ha sido creado expresamente con el proposito de hacer que el mismo se entienda directamente con los gerentes de las empresas establecidas en la ciudad en el caso de que dichas empresas necesiten de obreros.

En la reunion de ayer tambien se ha acordado que solamente se procurara proporcionar trabajo a los residentes de buena fe de la ciudad y este acuerdo se ha adoptado con el fin de no alentar a los de provincias que sigan viniendo a Manila en busca de trabajo.

Igualmente se ha acordado crear un subcomite que se entendera directamente con los exportadores para averiguar si existe mercado en el extranjero para la fibra de buntal. Se cree que si hay mercado para este producto en el exterior, muchos desempleados de Manila y de provincias tendran oportunidad de aprovecharse de la ocasion para poder ganar algun jornal.

El programa de actividades que se ha de seguir para resolver el problema del desempleo en las islas, ha sido esbozado ayer en Malacañang, en la conferencia convocada por el mismo Jefe Ejecutivo a la que asistieron el Secretario del Trabajo Ramon Torres, el comisionado de Sanidad Dr. Jose Fabella, el comandante Dunham, consejero del Gobernador General en asuntos sanitarios y el Alcalde Juan Posadas, Jr.

Mr. Murphy urgio la solucion pronta de los problemas sociales de Manila y de provincias y prometio que para este trabajo se podra contar con la ayuda financiera del Gobierno Insular.

Tres diseminaciones importantes esta noche

Tres importantes diseminaciones se anuncian para esta noche por las estaciones KZRM y KZEG.

La primera y la mas importante es el discurso de despedida que el Gobernador General Frank Murphy dirigirá al pueblo de estas islas antes de su marcha a los Estados Unidos. El Gobernador General hablará a las 7:45 de esta noche y su discurso será diseminado por la estacion KZRM.

La estacion KZEG diseminará por su parte todos los discursos que se pronuncien en el banquete de aprecio y despedida que esta noche se dara en el Manila Hotel al Gobernador General. Seran oradores el mismo Gobernador General y el Presidente del Senado Manuel L. Quezon. Se espera que este programa se ponga en la antena a las 8 de esta noche.

A las 9:15 de esta noche la estacion KZRM diseminará todo el programa de la Manila Symphony Society en el Teatro Metropolitano bajo la direccion del Dr. Alexander Lippay. Olga Ifland será la solista y un esplendido concierto se ofrece a los radioescuchas gracis al patrocinio de la San Miguel Brewery.

Un cheque desaparece

Un cheque contra la Auditoria Insular, por la cantidad hasta ahora desconocida, pero que lleva el No. 283762 a favor del Sr. Domingo Ignacio y endosado a la Sra. Mónica N. Lazo, no debe ser pagado por ningún banco de Manila, pues el citado cheque se ha extraviado recientemente en Manila, según ha anunciado la División Secreta de la Constabularia.

El mencionado cheque, endosado ya a nombre de la Sra. Mónica N. Lazo, fué enviado desde La Unión, por el marido de la citada señora y en el camino se extravió.

La Constabularia ha tenido que tomar esta precaución en vista de que es fácil cambiar el cheque por lo mismo que está ya endosado.

Vienen a exponer un peligro

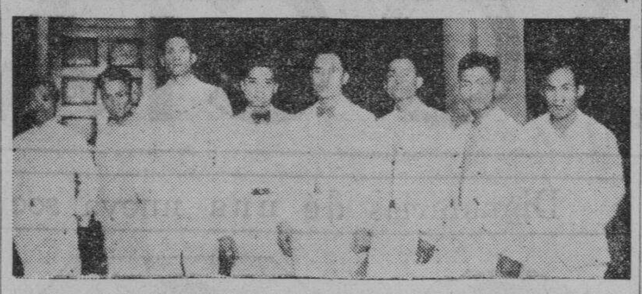

Con el fin de trabajar por la aprobación de la sección 15.a, del artículo III de la propuesta constitución del Gobierno de la Mancomunidad, que provee que la Asamblea Nacional, podrá, mediante una ley, autorizar a una provincia o a un municipio para expropiar una hacienda y subdividirla en pequeños lotes que pueden ser vendidos a sus ocupantes, los miembros del concejo municipal de Nampicuan, Nueva Ecija, llegaron a Manila para exponer los deseos expresados por los vecinos de dicho pueblo, los cuales consideran un peligro para la estabilidad de la población el hecho de que parte de la zona residencial del pueblo pertenece a la Hacienda Caridad. En el cliche aparecen fotografiados, de izquierda a derecha, Antonio Roque, Felipe Sacramento, Clemente C. Gorospe, Jose Banguise (presidente municipal), José O. Corpus, Ponciano Limos, Alfredo Rosario y Deogracias Domingo.

Planes para las concesiones de la Fundación Araullo se discutiran

Para adoptar planes para las concesiones anuales de la Fundacion Araullo, el comite integrado por el Presidente Ramon Avanceña, de la Corte Suprema, el Secretario de Justicia Jose Yulo, presidente de la Philippine Bar Association, el Rev. P. Rector Serapio Tamayo, de la Universidad de Santo Tomas, y el Presidente Jorge Bocobo, de la Universidad de Filipinas, van a celebrar una reunion mañana.

Competencias en materias de Derecho se celebrarán, conforme a las disposiciones de la Fundacion, en los diferentes colegios de Manila y los premios serán otorgados por los fideicomisarios de la institucion uno de cuyos fines es abrir una catedra de Derecho Mercantil en la Universidad de Santo Tomas. Las competencias tendrán lugar una tras otra en las universidades de Santo Tomas ,de Filipinas, National University, University of Manila y en la Escuela de Derecho.

Jueces de las competencias serán miembros de la Corte Suprema nombrados por el Presidente Ramon Avanceña.

Dos grandes veloces buques haran viajes regulares aqui muy pronto

Una linea de lujosos, modernos y veloces vapores transoceanicos será inaugurada desde el dia 5 de Mayo proximo por la Norddeutscher Lloyd haciendo viajes regulares entre Europa y el Extremo Oriente siendo la ciudad de Hamburgo, Alemania, el punto de partida y la de Kobe, Japon, el puerto terminal, con escalas en Manila y los diferentes puertos de distintos paises incluidos en el itinerario.

La expresada Compañia Norddeutscher Lloyd operará esta linea con los gigantes transpacificos 'Scharnhorst', de 18,000 toneladas que ha sido recientemente botado en Bremen el dia 14 de Diciembre ultimo, en presencia del Canciller aleman Adolfo Hitler, Almirante Raeder y otras altas autoridades, y 'Gneisenau', tambien de 18,000 toneladas que se halla actualmente en construccion esperandose dentro de breve la ceremonia de su botadura en los astilleros del mismo puerto de Bremen.

Estos dos transoceanicos ofreceran comodos y elegantes camarotes tanto para el pasaje de primera clase como para los de la clase de turista y aceptaran carga en los puertos de escala. El itinerario completo del viaje inaugural del vapor 'Scharnhorst' va a continuacion:

Salida de—	
Hamburg	8.5.35
Bremerhaven	10.5.35
Rotterdam	15.5.35
Southampton	15.5.35
Palma de Mallorca	19.5.35
Barcelona	19.5.35
Genua	21.5.35
Neapel	21.5.35
Llegada a—	
Colombo	1.6.35
Penang	4.6.35
Singapore	5.6.35
Manila	9.6.35
Hongkong	11.6.35
Shanghai	13.6.35
Yokohama	17.6.35
Salida de—	
Kobe	21.6.35
Shanghai	25.6.35
Hongkong	27.5.35
Manila	29.5.35
Singapore	3.7.35
Penang	4.7.35
Belawan	5.7.35
Colombo	8.7.35
Llegada a—	
Port Said	16.7.35
Neapel	18.7.35
Marseille	20.7.35
Barcelona	21.7.35
Palma de Mallorca	22.7.35
Southampton	25.7.35
Rotterdam	26.7.35
Bremen	26.7.35
Hamburg	31.7.35

Dos chinos de Cebu querellados por "chantage" contra paisanos suyos

(Servicio Informativo)
Exclusivo a La Vanguardia

Cebu, Cebu, 17 de Enero.—Dos chinos residentes en esta ciudad, Uy Tian Tan Chun, alias Luis Tapi, y Gaudioso Suda, alias Po Son Chip, tienen que responder a una querella por "chantage" en relacion con el reciente incendio que causó perdidas por valor de P200,000, en el edificio del Hospital de San Pedro en la calle Manalili, de esta ciudad, el diciembre pasado.

Se desprende de las investigaciones que un chino llamado Ng Neng, recibio una carta el diciembre pasado firmada por Bon Cao, en la cual se dice que Go Lao, sabia que el incendio habia partido de la bodega de Dy Hoc Tok, pero que si Ng Neng entregaba a Bon Cao la cantidad de P3,00, este no revelaria a las autoridades el secreto, librandole asi de una posible investigacion rigida.

Dy Hoc Tok, al principio se negó rotundamente a pagar. Conto a sus parientes, uno de ellos el chino Eng Beng, que habia recibido la carta de Bon Cao. Dy Hoc Tok y Beng Eng, despues de mucho deliberar, concibieron la idea de tender un lazo a Bon Cao, entregandole parte del dinero. Fijaron la noche del 16 de diciembre del año pasado, para la entrega del dinero en la taquilla del Cine Acme. Asi lo participaron en una carta a los "chantagistas" que contestaron aviniendose al arreglo. Una vez concertada la entrega del dinero, Dy Ho Tok y Beng Eng dieron parte a la Constabularia, que envió a varios agentes vestidos de paisano.

Los "chantagistas" aparecieron en el lugar a la hora señalada y en el momento de recibir P50.00 en billetes de banco marcados, aparecieron los soldados de paisano, que les arrestaron.

Se espera que con el arresto de los "chantagistas", mas complices suyos sean descubiertos. Los arrestados se hallan hoy en libertad bajo fianza de P600.00 cada uno.

El incendio en el edificio de la calle Manalili estallo a las 2 de la madrugada y provino, segun se cree, del interior de una bodega que forma parte del edificio.

OTRA GUERRA DE "TONGS" CHINOS ES INMINENTE

Un encuentro en Santa Cruz anoche puede ser augurio de mas refriegas

Como presagio de otra guerra entre 'tongs' chinos de esta localidad el distrito de Sta. Cruz, fue otra vez escena anoche de una conmocion, cuando varios chinos que segun informes pertenecen a un 'tong' local, fueron vapuleados por otro grupo de chinos pertenecientes a una sociedad rival en la calle Ongpin, esquina Salazar.

Para rehuir toda investigacion, tanto los vapuleados como los agresores huyeron de la escena con presteza de tal suerte que cuando llegó la Policia, los actores principales del disturbio no se encontraban ya en el lugar.

Los investigadores de la Policia Secreta buscaron afanosamente algun testigo que conociera a los combatientes y pudiera explicar los motivos del encuentro pero a ninguno encontraron. Los chinos, que segun se cree, presenciaron la riña, se negaron a declarar, alegando no haber visto nada o no conocer a los combatientes.

La Policia atribuye el temor de los chinos de ser cogidos por participar en encuentros callejeros, al peligro de ser desterrados. Como medio de poner fin a estas constantes enemigas entre tongs, la Policia suele recomendar al Gobernador General la deportacion de todos los complicados en estas actividades.

Algunos filipinos que se hallaban en la escena del encuentro, dicen que entre los chinos atacados algunos salieron gravemente heridos, pues en el encuentro salieron a relucir cortaplumas, se empuñaron palos y hasta botellas vacias que se rompieron en las cabezas de algunos chinos.

Hoy se inaugura una casa de Maternidad

Todo ya está preparado para la inauguración de la Casa de Maternidad de Sampaloc. La señora del coronel Guillermo B. Francisco, que está a la cabeza del comité encargado de los preparativos, está poniendo los toques finales para la ceremonia sencilla que tendrá lugar a las 5 de esta tarde.

Esta maternidad se ha establecido para beneficio de los pobres y el publico está cordialmente invitado para visitar la institución y ver el servicio que alli se presta.

Son patrocinadores de la inauguración el Dr. Jose Fabella y señora, comisionado de sanidad, el general Basilio J. Valdes y señora, el Dr. Alfredo Guerrero y señora, Sra. Rosario Vda. de Basa, y Srta. Felisa Francisco.

Bolas vendidas a precio malbaratado infunden sospechas

Un individuo llamado Canuto Galasi, fue detenido ayer en Manila por agentes de la Constabularia, mientras estaba vendiendo 19 bolas para golf a precios muy reducidos. Un agente de la Constabularia sospecho de que estas bolas han sido robadas y detuvo al sujeto quien investigado despues en la Constabularia, declaró que los habia adquirido de Caloocan.

Por no haber hallado a los dueños de estas bolas, la Constabularia no pudo presentar querella contra el sujeto y le puso en libertad pero retuvo las bolas.

Por el estado de las mismas se cree que han sido robados por los "caddies" de algun campo de golf y vendidas a Galasi.

Un entierro celebrado a la usanza militar

La inhumación de los restos del veterano Clarence L. Pyffe, se llevó a cabo en el Cementerio del Fuerte McKinley en la tarde del sabado. Muchos compañeros del difunto actuaron de portadores de cintas durante el entierro. Mas de 100 amigos de la familia asistieron al entierro habiendo oficiado en las ceremonias en la Morgue del ejercito antes de la conducción del cadáver a McKinley el Rev. Geo. Wright. En McKinley ofició el capellan Walsh diciendo las oraciones antes de la inhumación. La fotografia de arriba representa el acto de la inhumación y mientras un piquete de soldados disparaba tres salvas en el aire después del toque de queda. Nótese los numerosas coronas que se ofrendaron al difunto.

PROGRAMAS de RADIO

KZIB

Martes, Enero 22

5:00 p. m.—The Revellers—dirigido por Francisco Molina y Ramon Navales con los siguientes artistas: Ely Ramos, Luz Mat. Castro, Manuel Agregado Jr., Naty Crespo, Mariano Ventura, Cecilia Noblejas, Ting Ibañez, Flora Fajardo, Ciring Amado, Tony Noblejas.
6:00 p. m.—Programa clasico.
6:20 p. m.—V"ariety Program" dirigido por Connie Young y Lucy Artacho.
6:40 p. m.—Programa de la Farmacia Manuel Zamora.
7:00 p. m.—Notas del mercado.
7:05 p. m.—The Voice of Destiny—Alexander.
7:20 p. m.—Cantos, por Gorgonia Acosta.
7:30 p. m.—Cotizaciones.
7:35 p. m.—Programa Especial patrocinado por "El Barato."

El mandamus contra Lopez Vito, a la Corte

El mandamus promovido por Ildefonso Coscolluela contra el Juez Jose Ma. Lopez Vito, del juzgado de primera instancia de Negros Occidental, para obligar a este a que señale inmediatamente a vista la protesta electoral del mismo recurrente contra Emilio Gaston, actual gobernador de dicha provincia, quedó esta mañaan sometida a la decision de la Corte Suprema.

Informando por el recurrente, el abogado Fulgencio Vega, de Iloilo, sometió que el juzgado cometio abuso de discrecion al estar posponiendo la vista de la causa tan solo por la ausencia del abogado Vicente Francisco, delegado a la asamblea constituyente. Dijo que el juzgado carece de discrecion para aplazar la vista de una protesta electoral que debe ser fallada dentro de un año.

El abogado Vicente Francisco estuvo ausente en la vista del mandamus.

Tambien se sometió esta mañana otro mandamus relacionado con el pago de un premio de P9,000 de acuerdo con la decision de la corte en relacion con el ultimo sweepstakes a Jose Decena, en cuyo recurso el recurrente que es uno de tantos reclamantes y embargantes del citado premio, reclama exclusiva preferencia.

KZRM

Martes, Enero 22

5:00 p. m.—'Variedades' musicales.
5:30 p. m.—Programa musical, con la orquesta del 'President Hoover.'
6:10 p. m.—Informaciones en castellano.
6:30 p. m.—Informaciones en ingles.
7:00 p. m.—'All Stars'—Jack Parker, Harry Breuer, y Rudy Wiedoft.
7:15 p. m.—Mo y Noah.
7:30 p. m.—Max Lazo y sus Rawayanos.
There's Nothing Else to do in Malakamokalu
Every day Away from you Sweetheart
My Little Grass shack in Kaelakeuka Hawaii
That's What The Lei Said to me.
7:45 p. m.—Mensaje al pueblo de las Islas Filipinas, por el Gobernador General Frank Murphy.
8:15 p. m.—Circulo Escenico—En honor de Don Rafael Marin Lazaro.
Discurso por el presidente del Circulo Escenico Sr. Jose A. del Prado.
Maria Clara—letra de Rizal y musica de Hernandez cantada por Mercedes Matias acompañada al piano por el Prof. Hernandez.
Soneto compuesto para esta ocasion por Cecilio Apostol recitado por Delfina de San Agustin.
Ala-ala kita—Santiago—cantado por Jose Garcia. Collado: Anita Azan en el piano.
Fragmentos de la comedia 'Mi mujer es candidata' de Francisco Liongson, con Dolores A. de Ordoveza y Francisco Zamora.
Pakiusap—Santiago—cantado por Ofelia Pamintuan de Quiogue acompañada al piano po rel Prof. Hernandez.
Discurso por el huesped de honor Don Rafael Marin Lazaro.
Anunciador: Joaquin de San Agustin.
9:05 p. m.—Cotizaciones.
9:15 p. m.—Concierto Sinfonico dirigido por el Prof. Alexander Lippay.
Prelude to Tristan and Isolde—Wagner
Land of the Half Way Sun—Lippay
Manila Symphony Orchestra
Hungarian Fantasy—Liszt
Olga Ifland, pianista con Manila Symphony Orchestra.
My Old Kentucky Home, Old Folks at Home—arreglado por Carl Busch
Vienna Blood—Johan Strauss
Manila Symphony Orchestra

KZEG

Martes, Enero 22

2:00 p. m.—Romanzas.
2:30 p. m.—Jazz.
3:00 p. m.—Programa filipino.
3:30 p. m.—'Appreciation hour.'—
Sonata No. 3 in D minor—Brahms. Por Paul Kocharski, violin, y Arthur Rubinstein, piano.
Eight Russian Folk Dances—Liadow.
Scheherazade—Rimsky-Korsakow. Por la Philadelphia Symphony Orchestra, bajo la direccion de Leopold Stokowski.
6:00 p. m.—Presentacion popular.
7:00 p. m.—Programa de musica española, patrocinado por el Jose Oliver Music Store.
7:15 p. m.—Kundiman—Fausto Ramos, acompañado al piano por Roberto Navarro.
Panaguinip
Pakiusap, composed by Prof. Abelardo Wagas na Panata
Pusong Naghihirap
7:30 p. m.—'Variedades' clasicas.
7:45 p. m.—Programa de musica popular patrocinado por la Thompson Stevenson, Inc.
8:00 p. m.—Banquete en honor al Gobernador General Frank Murphy—Remote control desde el Manila Hotel. Oradores: Gobernador Murphy y Presidente Manuel L. Quezon.
9:00 p. m.—Musica favorita.
9:30 p. m.—Programa de placas Victor.

SIETE CHINOS DETENIDOS TONDO AÑO

La Policía redobla esfuerzo para coger a ca... mercancías

En su esfuerzo por pone... los frecuentes robos en ... nes de mercancias en Ma... suburbios, el peloton de la ... Investigadora de la Polic... ta, dirigido por el inspector ... tive Donato Pacheco, asaltó ... la casa No. 17 del Callejón ... en la calle Juan Luna. Se ... esta casa es la guarida de ... teadores de camiones y que ... depositan las mercancias ... ban.

Los detectives no consi... éxito completo el asalto ... anoche, porque no halla... mercancias en la casa, que ... zas de tela barata y dos ... barajas chinas. Siete chin... dos en la casa fueron de... sometidos a rigida investiga...

Mas tarde, seis chinos ... puestos en libertad, pero ... de haberse tomado sus im... digitales. Un chino com... tenido y las piezas de tela y ... cajas de barajas chinas ... poder de la Policia.

El chino detenido es ... Chong. Segun las decla... de sus compañeros, Ang ... dueño de las dos cajas de ... chinas que fueron fabric... Manila sin licencia o int... de contrabando.

Al ser registrados los ... encontró en poder de Ang ... reloj de oro de la marca ... bado de Eligio Mendoza, ... lle San Rafael No. 92 el ... Ang Chu alegó que lo ha... quirido de una relojeria ... año. El reloj ha sido reto... la Policia.

IDEAL
SABADO
EMOCIONES
viendo a la ... brillante arti... apasionada!

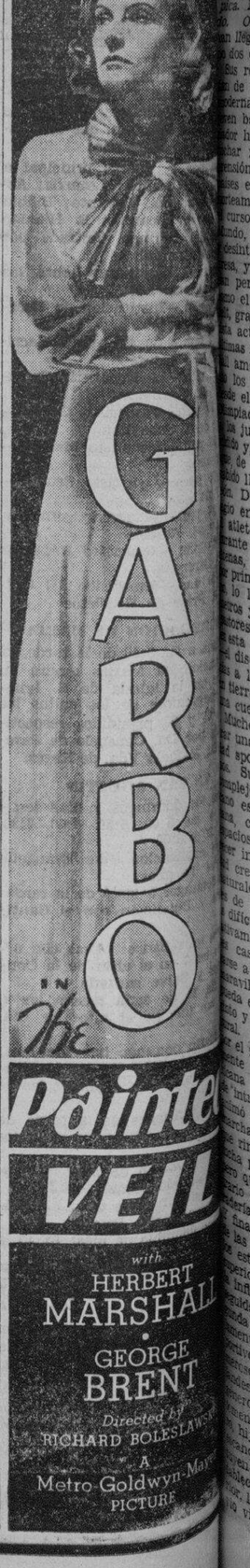

GRAND THEATRE
ULTIMO DIA
10—11:50 A. M.—1:40—3:30—5:20
7:10—9 P. M.

-MAÑANA-
Conocia todas las artimañas del "graft-politico"—pero desconocia el modo de ganarse el corazón de una mujer!

CAPITOL
THE SHOW PLACE OF THE NATION
HEALTHFULLY COOL
SE EXHIBE HOY
10:00 A. M. PRIMERA FUNCION
Después: 11:50—1:40—3:30—5:20—7:10—9:00 P. M.
UNASE AL MUNDO Y VEA LA ARMADA
Super Especial de Warner Bros.

PROXIMAMENTE
LA COMEDIA MUSICAL TODA AMERICANA
Un exito de 6 estrellas! Una película chistosa que debe ser aclamada en cualquier estadio colegial

UNA PELICULA PARAMOUNT

FOX
ULTIMOS 2 DIAS
10:00 A. M. Primera Función
Después: 11:50, 1:40, 3:30, 5:20, 7:10, 9:00 P. M.

También
HOLLYWOOD RHYTHM
(MUSICAL)

ASTOR THEATRE Echague
Hoy
"DEATH ON THE DIAMOND"
con Robert Young y Madge Evans
VOD-A-VIL
Lou Salvador's MERRY-MAKERS
Toyloy—Amending—Miami—Serge y Pola
5:30—8:30

SAVOY
DOBLE PROGRAMA
ED. G. ROBINSON
en
"FIVE STAR FINAL"
y
la bonita película javanesa
"SAMARANG"
con un reparto de artistas nativos
En la Escena
MAGGIE CALLOWAY
que le hara pasar buenos ratos
EL TRIO ACROBATICO
en actos increibles
y
"THE BEAUTY CHORUS"
Encabezando 12 Grandes Números de Vaudeville

METROPOLITAN THEATRE
NO HAY FUNCION DE CINE HOY
MAÑANA
Richard DIX
"HIS GREATEST GAMBLE"
RKO RADIO Picture
—EN ESCENA—
LOS FAMOSOS BAILARINES VIENESES
YOLA Y PAUL
EN UN CAMBIO COMPLETO DE PROGRAMA

M.E.C.D. 2016

El torneo senior de Natacion de 1935 Comenzara el jueves

Cuatro equipos se han inscrito ya hasta la fecha.-El ejercito participara tambien

Durante los dias 24, 25, 26 y 27 de enero, se celebrara en el Jose Rizal Memorial Stadium, el torneo de natacion, conocido por Manila Senior Swimming League de 1935, bajo los auspicios de la P. I. Swimming Association. Hasta la fecha el total de cuatro equipos se han inscrito ya para tomar parte en las competencias a saber, Universidad de Santo Tomas, Universidad de Filipinas, Trade School y Non-Plus Natacion Club. En todo el dia de hoy se esperan las inscripciones de la Kinley.

La preparacion del programa de juegos y el orden en que cada uno de ellos se llevara a cabo, sera presentado esta tarde, segun ha anunciado ayer el profesor Candido Barcelone.

Se cree que la Universidad de Santo Tomas tiene todas las probabilidades de llevarse el campeonato de este año, aunque muchos aseguran que la universidad de Filipinas podria dar una desagradable sorpresa a los tomasinos. Lo mismo se dice de los nadadores del ejercito, caso de que estos se decidan a competir.

A continuacion va la lista de los que se han inscrito hasta ahora:

UNIVERSITY OF THE PHILIPPINES

100-meter free style
Pacheco, Ignacio, Paraiso
100-meter backstroke
Ocampo, Rivero, Hontiveros
200-meter breaststroke
Uyenco, Rasay, Sumulong, Uowaki (Campo)
400-meter free style
Palileo
800-meter relay
Palileo, Pacheco, Rasay, Ocampo, Paraiso, Ignacio.

TRADE SCHOOL

100-meter free style
Cesar Andravado, Florizal Sanding, Roman Resurreccion
200-meter breaststroke
Carlos Alcantara, Policarpio Aralar.
100-meter backstroke
Filemon de Leon, Felino Singh Rosendo Yap.
400-meter free style
Isaac Bautista, Virgilio Racomo
1500-meter free style
Pacifico Roque
800-meter relay
Roman Resurreccion, Cesar Andravalo, Isaac Bautista, Pacifico Roque

UNIVERSITY OF SANTO TOMAS

Christiansen, Calloway, Obispo Cabezas, G. Guzman, Hutchison Cavestany, Natividad, Pascual Carbonel, Vergara, Montinola, A. Ali, Fernandez, Laperal

NON-PLUS NATACION CLUB

200-meter breaststroke
Alfredo "Besusgo" Garcia, Riedo Garcia, Ernesto Garcia
400-meter free style
Clevio Squilantini
100-meter backstroke
Juan Soler.
100-meter free style
Quintin Gomez.

NOTAS PRE-OLIMPICAS

La noticia de que, por acuerdo unánime el Comité Olímpico de los Estados Unidos había decidido tomar parte en los juegos del año 1936, es ya conocida en el mundo entero y fué, en su día, recibida con viva y sincera satisfacción por todos los amigos de la causa olímpica. No podia suceder de otro modo. Olimpiada y Estados Unidos han llegado a ser, andando el tiempo, dos conceptos inseparables.

Sus relaciones son antiguas: data de los orígenes mismos de las modernas Olimpiadas. Cuando el barón de Coubertin, su fundador hoy septuagenario, tenía que luchar rudamente con la incomprensión que a su idea oponían los países europeos, fueron sus amigos norteamericanos, conquistados en el curso de un viaje por el Nuevo Mundo, quienes con más entusiasmo y desinterés le alentaron en su empresa, y entre estos amigos figuraban personalidades tan eminentes como el Presidente Teodoro Roosevelt, gran amigo del sport y deportista activo, autor, en 1906, de las primeras reglas dictadas para el football americano. Han sido asimismo los norteamericanos quienes, desde el comienzo de las modernas Olimpiadas hasta hoy, han prestado a los juegos un concurso más decidido y, al propio tiempo, aquellos por de los laureles olímpicos, han sido llevarse siempre la parte del león. Diríase que hubo algo de presagio en la victoria alcanzada por el atleta norteamirecano Garrett, durante los Juegos Olímpicos de Atenas, en 1896, cuando al tomar por primera vez un disco en la mano lo lanzó de improviso a 29-15 metros y venció a los campesinos y pastores griegos que de la victoria en esta prueba típicamente helénica. El disco ha sido descubierto grabado a las excavaciones practicadas en tierra griega—habían hecho casi de cuestión de prestigio nacional. Mucho se ha escrito para encontrar una explicación a la superioridad sportiva de los norteamericanos. Sus causas son, a no dudarlo, complejas. El pueblo norteamericano es una colectividad joven y en cuya vida se desarrolla en espacios que al europeo han de parecer inconmensurables. Su juventud crece en íntima unión con la naturaleza e incluso a los habitantes de las grandes ciudades no les es difícil encontrar, a distancia relativamente corta de las urbes, lugares casi salvajes donde poder dedicarse a la vida al aire libre. No es maravilla pues, que esa juventud sienta enorgulecerse de su sano instinto y de su irresistible fuerza nacional. Añádase a ello que la lucha por el record se encuadra perfectamente en la mentalidad norteamericana porque responde al espíritu de intrepidez y de resistencia que animó a los primitivos colonos en su marcha hacia al oeste ese espíritu que rinde homenaje al éxito en la lucha por la vida y por la riqueza, pero que no excluye, antes al contrario exige, la noción de la camaradería y de la mutua asistencia. Finalmente, la tradición sportiva de las escuelas y, especialmente, de los establecimientos de enseñanza superior, debida en primer lugar a la influencia de Inglaterra, y propagada más tarde durante la segunda mitad del siglo XIX, paralelamente, figuran en los anales deportivos de los Estados Unidos, numerosos nombres de inmigrados irlandeses, pueblo diestro en todos los ejercicios del deporte, y más recientemente, cada día en mayor número, hijos de inmigrados alemanes y escandinavos. Todavía hoy constituyen las Universidades y demás establecimientos de enseñanza superior, los llamados "Colegios", el nervio vital del sport norteamericano.

En estos centros se reune la juventud dotada de mejores disposiciones, no para dedicarse al cultivo de las ciencias exclusivamente, sino también para dar el máximo rendimiento, individual y colectivo, en todas las manifestaciones de la acción. Los ejercicios físicos forman parte integrante de la enseñanza en todas las facultades. Estadios, campos de juego, piscinas de verano y de invierno, pabellones cubiertos para la gimnasia y diversas clases de deportes, son el complemento obligado de los Colegios. Algunas universidades, como la de Harvard, tienen un presupuesto para deportes que rebasa la cifra de 1 millon de dólares. En el seno de cada Universidad o Colegio se organizan pruebas internas para la selección de los atletas encargados de ostentar su representación en las luchas contra otras Universidades o en los campeonatos, siendo condición indispensable que los elegidos hayan dado también pruebas de competencia en sus respectivas disciplinas universitarias. Los sorprendentes resultados obtenidos no serían posibles sin la labor de los entrenadores (coaches), algunos de los cuales—los mejores—perciben honorarios varias veces superiores al sueldo corriente de un profesor. Esos entrenadores son siempre antiguos atletas, verdaderos maestros no solo en la técnica de sus respectivas especialidades, sino también en el arte del trato personal. Ellos conocen como nadie el secreto de mantener a elevado nivel el espíritu de un equipo y de hacer dar a sus "boys" el máximo rendimiento en el momento preciso. Pero no es solo por la cifra portentosa de las medallas de oro conquistadas, que los norteamericanos han llegado a ser como parte consustancial del concepto de las Olimpiadas modernas. Hay algo más todavía. Cuando en 1916 no pudieron tener lugar los Juegos Olímpicos que, por decisión tomada cuatro años antes, habían de celebrarse aquel año en Berlin, surgió entre determinados círculos militares de Paris la idea de organizar unas pruebas deportivas que fueran, por decirlo asi, sucedáneas de la Olimpiada. Fué entonces cuando el general norteamericano Pershing borró sencillamente del programa la palabra "olimpiada" y con este acto mantuvo para los Juegos Olímpicos el carácter de fiesta de paz. Más tarde fueron asimismo los norteamericanos, con su admirable y grandiosa organización de los juegos de Los Angeles, quienes dejaron establecido el patrón que habrá de servir de guía para los futuros organizadores de las Olimpiadas. El marco imponente de los Juegos, la generosa hospitalidad ofrecida el pueblo olímpico construído para residencia de los atletas (idea tan novedosa como afortunada), la participación cordial y entusiasta del pueblo californiano unida a la correcta actitud de los espectadores—todo ella constituye una inolvidable página de gloria pa-

(Continua en la vagina 9)

Emparejado con Pancho

SPEED CABANELA

Que el sabado, 2 de febrero, en la pelea principal que presentara el Eastern Club medira fuerzas con Little Pancho.

PICOTAZOS DEPORTIVOS POR Rompeolas

Cris Pineda, el tan ponderado pugil procedente de los Estados Unidos en donde ha obtenido grandes victorias contra los mejores de su peso, acaba de ser victima de los puños de Joe Eagle el sabado proximo pasado.

La victoria de Eagle fue clara, fuera de toda duda y discusión. Y de la decisión de los jueces nadie se ha atrevido a protestar. Esto quiere decir, que la misma decisión fue justa y acertada.

¡Y pensar que los hermanos Cortes pagaron dos mil pesos a Little Pancho para bailar en el ruedo durante siete asaltos! Lo que vale a veces el nombre!... Y a nosotros nos han dicho que Little Pancho ha peleado en los Estados Unidos hasta por cincuenta dollars... ¡Que sarcasmo!... En esta vida hay que ser listo... y demasiado listo, a veces...

La Sra. Helen Dimitrijevic nos acaba de demostrar que es madera de primer grupo. Derrotó con relativa facilidad a la tenista No. 1 de Filipinas el domingo ultimo en las canchas del Laong Laan en un partido de exhibición. Pasaran muchos años antes de que Filipinas pueda producir una tenista de la talla de esta polaca que ocupa el peldaño No. 10 de entre las tenistas de los Estados Unidos.

El equipo de baseball de la Universidad de Sto. Tomas no quiere dar su brazo a torcer en la presente liga en el Rizal Stadium. El domingo derrotó con suma facilidad al equipo de Enseñanza con el recuento final de 7 contra 1.

Dos figuras simpaticas han vuelto a aparecer en el rombo del Rizal Stadium el domingo. Bobby Robinson y Ambrosio "Paddy" Padilla en el equipo del capitan del Villar. Hace dos años que "Paddy" no ha pisado un campo de baseball, pero sin embargo, el domingo ha jugado admirablemente. Como era su costumbre.

Tal como andan las cosas, parece ser que los equipos de la Universidad de Filipinas y Enseñanza se encuentran sin remedio. Estos dos lucharan por la supremacia del ultimo puesto de la liga.

Cuatro equipos lucharan por la supremacia, a saber, Sto. Tomas, Pasumil, Calamba y Manila Club. Estos dos ultimos proporcionaran la sensación de la temporada mas tarde.

Hemos juzgado mal al equipo de Manolo del Villar antes de verles en acción y la razón es muy sencilla. No contabamos entonces con Erdman, Padilla, Johnson, Cheneweth, Rosal, Robertson y otro mas cuyo nombre no recordamos en este momento. Estos unidos a Bernales, Sta. Rosa, Villalon no hacen mala combinación. Ahora, podra proporcionarle la pesadilla a Calamba.

El equipo de Polo formado por los cuatro hermanos Elizalde esta dando dolor de cabeza a los militares del ejercito regular de los Estados Unidos. Este equipo nos recuerda el equipo de basketball formado por los hermanos Quintana hace muchos años, (Jose, Eusebio, Paco, Luis y Carlos). Estos han sido hasta ahora los unicos de su clase en el pais.

¿Por que no se juega al baseball todos los sabados? Preguntan varios aficionados a este deporte. Y nosotros contestamos. Pregunten a los señores de la P. A. A. F. que os sabran responder...

BUEN EQUIPO DE BASEBALL TIENE LA CRT

Sera el mismo que resulto victorioso durante los dos ultimos años

Con un equipo que practicamente es el mismo que gano los honores durante los dos ultimos dos años, la combinacion Cavite-Rizal-Trade tiene a su favor todas las probabilidades de volver a adjudicarse el campeonato de baseball en el torneo inter-escolastico nacional que se celebrara del 16 al 22 de febrero, en el Jose Rizal Memorial Field.

Tambien presentara un buen equipo de pista y campo con el objeto de defender con exito el titulo que gano dicha combinacion el año pasado, en Bacolod, Negros Oriental.

A continuacion va la lista completa de atletas de la C-R-T que tomaran parte en el proximo torneo:

Natacion:—Roman Resurreccion (Captain), Oscar Andrabado, Pacifico Roque, Isaac Bautista, Filemon de Leon, Carlos Alcantara, Policarpio Aralar, Florizal Sanding, Felino Singh, Virgilio Racoma, Edgardo Clemente.

Pista y Campo—Marcial Regidor (captain), Fabian Bucoy, Jose Restauro, Tomas Flores, Jose Canape, Ricardo Merilos, Santos Dolida, Jose Villareal, Arsenio Ferrer, Colombano Gallano, Jorge Collantes, A. Rafael, Emiliano de Guzman, Severo Onido.

Baseball—Isidro Asidao, 2b; Jesus Baclig, lf; Fabian Bucoy, rf; Ernesto Cruz, p; Engracio Guligado (utility), Jose Javier, 3b; Placido Obille, p; Salvador Oñate, rf; Pedro Ramos, 1b; Alejo Sardon, c; Conrado Tabeta (utility), y Fermin Villalon, ss (captain).

Indoor Baseball (Bicol): Salvacion Adan, Nacerata Altamarino, Patricia Azuda, Josefa Berza, Salvacion Brillante, Pilar Eced, Marcerina Juntado, Juanita Infante, Corazon de Lima, Maria Llorin, Gertrudis Racelis, Tomasa Samayo (captain), Antonina San Juan, Maria Saunar, Isabel Vargas.

Participantes de la East Visayan Association:

PISTA Y CAMPO

100-Meters: Ladislao Chavez, Bautista Deligero, Panfilo Escalante, Agripino Orimaco.
200-Meters: Ladislao Chavez, Bautista Deligero, Panfilo Escalante, Cristino Corpus.
400-Meters: Bienvenido Bililan, Roben Concepcion, Romulo Salimbagat, Francisco Gallares, Cristino Corpus.
800-Meters: Bienvenido Bulilan, Ruben Concepcion, Facundo Lumba.
400-Meter Relay: Ladislao Chavez, Bautista Deligero, Panfilo Escalante, Agripino Orimaco.
400-Meter Hurdles: Francisco Gallares, Romulo Salimbagat, Melencio Arcay.
110-High Hurdles: Agripino Orimaco, Melecio Arcay.
Broad Jump: Agripino Orimaco, Angel Omictin.
Hop, Step and Jump: S. Pastor, Angel Omictin.
Shot Put: S. Pastor, Angel Omictin.
Discus Throw: Antonio Gallardo.
400-Meter Relay: Bienvenido Bulilan, Bautista Deligero, Ruben Concepcion, Francisco Gallares.

INDOOR BASEBALL

Pilar Alfarra, Genara Aragon, Maxima Bermejo, Eufracia Botones, Rosario Buenavista, Soledad Carajasan, Lucena Estrera, Bienvenida Flores, Raymunda Gadan, Teopista Jimenez, Pab Lim, Norberta Limbaga, Leonarda Lusdoc, Restituta Pabroa, Domitila Rañian, Esperanza Tabaranza, Felisa Tangpus, Gloria Trani and Felicisima Velaquio.

BASEBALL

Macario Abing, Francisco Alcala, Bernardo Andres, Antonio Bertumen, Basilio Castañeda, Toribio de la Serna, Marcelino Comendador, Vicente Duanton, Manuel Demole, Fortunato Edar, Eufracio Lopez, Pablo Lumapas, Benjamin Rosenas, Francisco Sanchez and Fabian Versoza.

TENNIS

Dionisio Yngayo.

El prometedor Manila Baseball Club

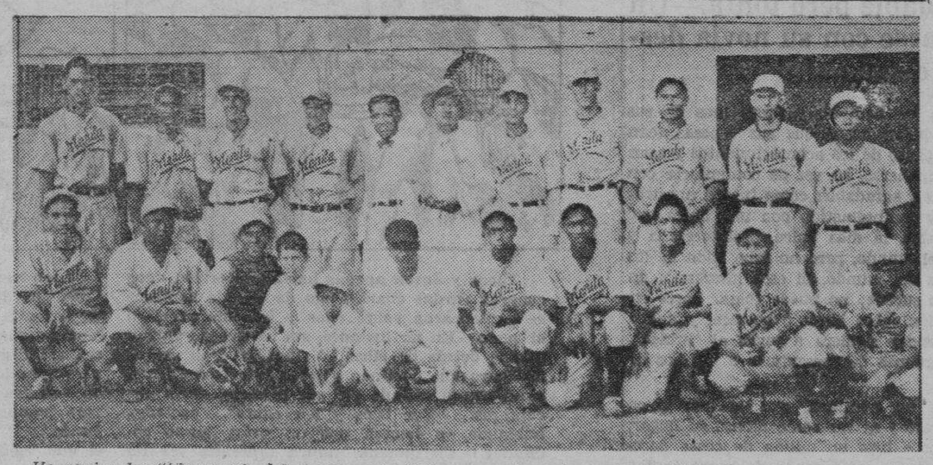

He aqui a los "tiburones" del Capitan Del Villar, que jugando en la combinacion Manila Baseball Club, se estan destacando en la segunda mitad de la Manila Bay Amateur Baseball League. Tal como van, prometen dar muchos quebraderos de cabeza a los nueves de Calamba, Santo Tomás y Pasumil, los mas fuertes en la liga. El Capitan Del Villar aparece en el centro, de pie y a su izquierda el veterano coach del equipo Bobby Robinson.

SANTO TOMAS VS. INSULAR EN FUTBOL

Por primera vez se jugara en la ciudad un partido nocturno de futbol cuando el jueves, 24 de enero se vean frente a frente el formidable once de la Universidad de Santo Tomas y el fuerte equipo de La Insular. El partido se jugara en el Jose Rizal Memorial Field y comenzara a las 8 p. m.

Gran interes ha despertado entre los muchos aficionados este anunciado juego por la novedad de que se llevara a cabo de noche, con focos electricos apropiados para la ocasión. Gamban o Villanueva jugara de portero para Santo Tomas mientras que Sotelo vigilara la porteria de La Insular.

Algunos de los partidos que se jugaran en relación con el proximo torneo nacional, se llevaran a cabo de noche, segun se ha indicado.

Las alineaciones de ambos equipos para el jueves que viene seran las siguientes:

SANTO TOMAS

G. K.—Gamban Villanueva
Fullbacks—Cui, Vergara
Halfbacks—Pacheco, Hernandez, Lacson
Forwards—Sotelo, Martinez, Heredia, Moreta, Lizares
Alternates — German, Cabarrus, Cu, Campa, Meserrea, J. Martinez

LA INSULAR

G.K.—J. Sotelo
Fullbacks — Guzman, Altonaga, Beech
Halfbacks—Grodisky, Tundaogca, Saraseta, Pacheco, Moreta
Forwards—A. Villareal, J. Esteva, E. Pacheco, Beltran, Borch, Villguth, Barrangca

Dos mujeres en una carrera de queches

(De la Agencia Reuter)

Gibraltar, 19 de enero.—Dos mujeres estan tomando parte en la carrera trans-atlantica a las Indias Occidentales entre dos queches de 60 toneladas, un ingles y otro frances, que ha comenzado aqui este dia.

Cada uno de los queches lleva una tripulación de seis y las mujeres que intervienen en la carrera son miembros de la tripulación francesa.

El queche ingles, llamado Ronda, esta mandado por el capitan Hudson, que un tiempo tuvo el mando de la Flotilla de Defensa de Gibraltar. El queche frances, el Entrepide, lo pilotea Jacque Andre.

Despues de la carrera hasta las Indias Occidentales, las dos tripulaciones se proponer dar la vuelta al mundo en sus respectivas embarcaciones.

BUENOS JUEGOS EN EL ALUNAN T. CLUB

Juegos interesantes y muy movidos caracterizaron los que el domingo pasado se celebraron en las nuevas canchas del Alunan Tennis Club, en el Area del Puerto con motivo de la inauguracion de este nuevo club. Joseph Hotskiss empato con Jose M. Ansaldo, del Laong Laan por el score de 6-4, 4-6 mientras que Albert Yu gano a J. Orlino por 6-3, 7-5. Rosal vencio a Dimalanta 0-6, 6-3, 6-2. Uy Kee Min vencio a C. Limnalaga por 6-3, 6-3 y C. Cruz, del Pasig Tennis Club derroto a E. Diy por el score de 6-4, 6-4.

El torneo se reanudara el sabado y domingo venideros con los siguientes partidos en el programa:

SABADO

W. K. Royales vs. Albert Yu

PANCHO Y S. CABANELA SON EMPAREJADOS

Sera la proxima atraccion de boxeo del Eastern Boxing Club

Uno de los mejores encuentros de boxeo de la temporada sera sin duda alguna el que anuncia el promoter Jesus Santo Tomas Cortes para el sabado proximo, 2 de febrero, en el Jose Rizal Memorial Field. Sera ademas, el mejor bout presentado hasta ahora por el Eastern Boxing Club segun han indicado muchas autoridades en la materia que no han faltado ni una sola vez a los programas presentados por dicha empresa de boxeo.

La gran atraccion sera un encuentro entre Little Pancho, el idolo de Filipinas y Speed Cabanela, que el sabado pasado se coroono campeon flyweight del Oriente en virtud de una victoria sobre Young Santos, de Cavite, que hasta ultimamente era reconocido como el mejor flyweight del pais.

Ademas de lo que significa la pelea en si, otros detalles dan mayor interes a ella y es el hecho de que en esa noche tanto Pancho como Cabanela tendran un titulo que arriesgar. Cabanela arriesgara su titulo de campeon flyweight, tan recientemente aquirido mientras que Pancho estara en peligro de perder su corona bantamweight del Oriente.

El encuentro sera de diez asaltos y la gerencia del Eastern Boxing Club, con el fin de dar a todos una oportunidad de presenciar el bout, ha decidido no subir el precio de las localidades dejandolas tal como estan, a precios populares.

G. Quismorio vs. C. Carmona
Wm. Lee vs. Minda Ochoa
H. Gonzales vs. E. Zapanta
I. Blanco vs. Ladislao Yap
Dr. J. Cuisia vs. V. Acebron
Dr. Rivera vs. Alfredo Ong
G. Lumain vs. J. Abella

DOMINGO

R. Iglesias vs. J. Corpus
C. Villareal vs. L. Martinez
C. Cruz vs. G. Manuel

FUNCION EXTENDIDA HASTA EL VIERNES — ENERO 25

IDEAL — THEATRE OF STARS — AIR-COOLED

EN FUNCION EXTENDIDA
PRIMERA FUNCION 10:10 A. M.
Después: 12:20, 2:30, 4:40, 6:50 y 9:00 P. M.
PRECIOS DE MATINÉ HASTA 2:30 P. M.

Tan Gloriosa Como La Inmortal Novela De Dumas!

EL ESPECTRO DE LA FIGURA DE LA VENGANZA!

Produced by Edward Small
A Reliance Picture
Directed by Rowland V. Lee
Released thru UNITED ARTISTS

THE COUNT OF MONTE CRISTO

(EL CONDE DE MONTE CRISTO)

con

ROBERT DONAT

ELISSA LANDI

La FASCINADORA historia de una joven que se enamoró del fantasma de su pasado; la EMOCIONANTE aventura de un joven endemoniado que desafió el curso del Destino!

ATRACCION ADICIONAL

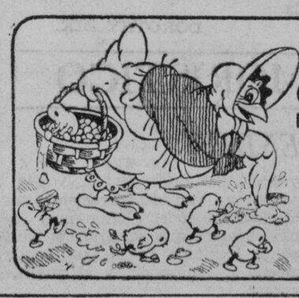

WALT DISNEY'S Silly Symphony IN TECHNICOLOR "The WISE LITTLE HEN"

RADIO
MAÑANA
DOBLE PROGRAMA
"KING KELLY OF THE U. S. A."
tambien
"PURSUIT OF HAPPINESS"
Ultimo Dia
"ACE OF ACES"
"Strictly Dynamite"
20c—40c—Todo el dia

TIVOLI
DOBLE PROGRAMA
Wm. Powell y Kay Francis
en
"JEWEL ROBBERY"
y
Jean Harlow y Mae Clark
en
"THREE WISE GIRLS"
Mañana Cambio de Programa

HOY LYRIC
10, 11:50, 1:40, 3:30, 5:20, 7:10, 9:00 p. m.
Relatando la vida de Franz Schubert, el gran compositor.
Love Time
A Fox Picture with
Pat Paterson
Nils Asther
También
BUSTER KEATON
en
"ALLEZ 'OOP"
y
Noticiero Fox Movietone

F.C.D. 2016

EN LAS AULAS de la EXPERIENCIA

Por DOROTHY DIX

¿Necesita acaso el hombre moderno una esposa inteligente?, pregunta un joven que tiene una novia agradable pero tonta.—Un galan titubea en casarse con su novia después de vivir en casa de ella.

ESTIMADA MISS DIX: ¿Acaso los hombres esperan más de sus esposas hoy que en el pasado? ¿Esperan acaso que sus esposas sean inteligentes, muy leídas que estén al tanto de los acontecimientos y sean verdaderas compañeras, en vez de contentarse con que sean buenas y agradables como fueron nuestras abuelas? Estoy comprometido con una chica que es la más amable, la más dulce, desinteresada y leal criatura del mundo, pero no sabe nada de los acontecimientos del mundo, ni está interesada en nada de lo que sucede; no puede tomar parte en ninguna discusión sobre libros o política, y nunca ha podido aprender siquiera a jugar al "bridge". Yo tendría verguenza de presentarla a muchos de mis amigos.

Hace poco, mi hermana, que es una chica muy lista, se casó y al ver cómo montó su hogar, preparó un plan de gastos e ingresos e hizo un millón de cosas necesarias; yo comprendo que mi novia jamás sería capaz de hacer tantas cosas. Pero es tan amable y dulce, que si pudieramos alejarnos y vivir totalmente solos, podría estar satisfecho de ella. Pero con la vida tal como es, ignoro si podría.

L. G.

RESPUESTA:

NO EXISTE DUDA ALGUNA de que el hombre moderno demanda mucho más de su esposa de lo que solían exigir los hombres en el pasado. Las mujeres en tiempo del abuelito, por lo general, tenian una instrucción limitada, no participaban en la vida pública, y el abuelito no esperaba que su esposa fuera algo más de una ama de casa y madre de sus hijos. Si la abuelita era económica e industriosa, buena administradora y razonablemente amable y placentera como compañera, él se mostraba contento.

NUNCA entró en los cálculos del abuelito, que era deber de una esposa conservarse eternamente joven y guapa y que debía mantener su figura de colegiala y encantadora y seductora a la vez que buena cocinera, mujer económica de verdad y experta en zurcir calcetines.

PERO el hombre moderno exige estas virtudes variadas y escogidas de una esposa, y si no las obtiene, se cree de algún modo defraudado y cree que su matrimonio es un fracaso.

TODOS LOS DIAS vemos a mujeres que han sido perfectamente buenas esposas conforme las antiguas normas, pero que se han divorciado por haberse puesto viejas y gruesas, o porque molestaban a sus maridos con sus charlas sobre los niños, los criados y el precio de la carne.

SIENDO la naturaleza humana tal como es, un galan que está al lado de los intelectuales, como dirian los ingleses, comete un error fatal si se casa con una chica que es agradable pero boba. Porque todas las buenas cualidades de ella se reducirán a la nada cuando él vea que tendrá que hablarla como a una inferior, en vez de tratar con ella como de potencia a potencia.

EL MATRIMONIO dura largo tiempo y parece más largo aun si uno está casado con una mujer que no se interesa en las cosas en que él está interesado. que nunca se da cuenta de lo que uno está hablando, que no puede hablar sobre un libro o una comedia de un modo inteligente, que nunca "ve la punta" de un buen chiste, que nunca comprende lo que uno hace ni simpatiza con él. Las esposas pesadas, más que ninguna otra cosa, son las que contribuyen a que sus maridos huyan del hogar. De tal suerte que si un hombre quiere salvarse de tener que pagar pensión por alimentos, debe estar muy seguro de que su esposa es una compañera interesante, que "hable su propio lenguaje" y conozca las mismas cosas que él conoce.

LA FELICIDAD de un hombre no solo depende de que él consiga una esposa que esté a su nivel intelectual, sino que también debe contribuir en gran parte a su éxito. La esposa moderna debe ser eficiente en todo. Debe saber cómo administrar económicamente una casa. Debe saber cómo vestirse bien y tener buena apariencia. Debe tener encantos y gracias sociales y ser capaz de captar amistades que puedan favorecer la fortuna de su marido. El hombre que tiene una esposa socialmente inepta, que parece desaliñada, que es de conversación poco interesante, que no puede hacer nada de las cosas que hacen las otras mujeres, tiene ante si un obstáculo difícil de vencer.

SIEMPRE tenemos lástima del hombre listo que tiene una esposa tonta, pero la esposa inepta merece nuestra compasión mucho más que él, porque él no puede ofrecerla tan buena compañía como ella podría ofrecerle. El se hastía de ella tanto como ella de él. Ella inclusive se queda más triste que él. Hubiera sido mucho mejor que ella se hubiese casado con un hombre de su propio calibre mental.

DOROTHY DIX.

ESTIMADA MISS DIX: Soy un hombre de treinta años. He estado comprometido con una chica durante los últimos años. Durante la depresión, su padre y sus dos hermanos perdieron el empleo y yo me trasladé a su casa para ayudarles de algún modo. Después de vivir con ellos por tres años, abrigo un sentimiento diferente hacia la niño y quiero romper nuestro compromiso, pero titubeó en hacerlo, después de haber consumido demasiado de su tiempo. ¿Qué debo hacer?

PREOCUPADO.

RESPUESTA:

ROMPA el compromiso, por todos los medios, y dé gracias a Dios que haya descubierto antes de su boda que la chica carece del encanto que puede soportar el desgaste de una asociación diaria, y no después de la boda como hacen muchas personas. Ya es bastante lamentar un compromiso roto, pero no llega a las proporciones de una tragedia como un casamiento fracasado, porque entonces generalmente están los hijos que son las víctimas de la equivocación de sus padres.

SERA, desde luego, un gran pesar para la joven ver sus esperanzas desvanecidas, pero así es la suerte, y usted le hará menos daño negándose a casar con ella que casándose. Porque ningún hombre podrá ser un buen marido para con una mujer con quien se casa por obligación o por sentido del deber, después de haber perdido todo su cariño por ella y haya dejado de ser atraido por ella. Ninguna mujer que tuviera amor propio querrá ser tampoco una novia indeseada.

EL CASAMIENTO exige muchos sacrificios de parte de un hombre. Limita su libertad y le priva del dinero difícilmente ganado y tiene que amar mucho a una mujer para avenirse a pasar con ella sus noches en vez de estar paseándose en busca de diversiones, y para estar dispuesto a ver que su dinero va a parar a los gastos de casa, en vez de los gastos para sí misma. A menos que sea un angel, no podrá hacer gustosamente estos sacrificios por una mujer con quien se ha casado porque no tuvo el valor de romper con ella.

DOROTHY DIX.

RINCON HUMORISTICO

LOS DUENDES

Llámanse así a unos seres legendarios, muy diminutos, especie de diablillos de espíritu burlon, aunque inofensivos que llevan la perturbación y el espanto en los lugares que escogen para su residencia.

Hoy, a medida gce la civilización avanza, ya van desapareciendo los referidos "duendes". Son muy raros los casos que se citan, y para eso se localizan en lugares donde impera la ignorancia y el analfabetismo.

Sin embargo, un Señor muy culto, pero como Andaluz podria ser un bromista, nos aseguraba y perjuraba haberlos visto en cierta ocasión en una casa del barrio de San Miguel de Jerez de la Frontera (baste su palabra) y a propósito del caso nos refirió otro ocurrido a un compadre suyo que vivia en el barrio de Santa María, de Cádiz, que es donde radican los gitanos.

El hecho, como nos lo refirió fué asombroso. Vivían en la calle Plócia de aquella capital un matrimonio con dos hijas solteras y un varon como de unos catorce años, a quienes no dejaban dormir los duendes por las noches con el ruido de cadenas que hacian y las visiones en que se presentaban de seres diminutos y extravagantes que causaban el terror en la familia.

Eran como muñecos de un palmo o poco mas de estatura que trepaban por todas partes, se subian encima de las personas y les escondian los objetos de uso cuando mas lo necesitaban.

—¡Aqui en esta casa parece que hay duendes!—solia decir la señora de la casa.—Estaba ocupada en la costura y utilizando las tigeras y de momento han desaparecido!

Pero apenas acababá de proferir dicha esclamación, se le aparecia llenándola de terror un muñeco que no levantaba un palmo del suelo entregandole las tigeras o cualquier otro objeto desaparecido y hechado de menos.

Por último: la familia ya cansada de aquella vida insufrible, llena de sobresaltos y molestias decidio trasladarse a otra casa donde vivieran pacificos y tranquilos sin aquellos inconvenientes; y al efecto una vez conseguida se procedió a la mudanza de los muebles en varios carros contratados al efecto. Después de despachados todos con la principal impedimenta se reservaron el último para la conducción de la familia y los pequeños bultos de mano, efectos de cocina, y otras menudencias.

Ya estaba para partir el ultimo carro cuando se le ocurrió al padre del chiquillo preguntarle sino se le habia olvidado nada recogiéndolo todo.

—Si, padre,—contestó el muchacho—no hemos dejado nada.

—¿Y, la chocolatera que estaba en aquel rincon de la despensa, también la trae?- volvió a interrogar el viejo.

El muchacho se acordó que no la habia recogido, y cuando hizo un movimiento como para bajar del carro e ir por ella se apareció el duende que, sentado como uno de la comitiva que también se trasladaba, exclamó:

—Aqui la llevo yo... (enseñando la chocolatera).

—¡Pues, ahora si que la hemos hecho!—dijo el jefe de familia—¿De qué nos sirve la mudanza si nos persiguen estos mamarrachos a donde quiera que vamos?

ARMONIA

TARZAN EN EL INTERIOR DE LA TIERRA — Por Edgar Rice Burroughs

Thoar y Jason apenas habian recorrido unas cuantas yardas cuando una docena de hombres se avalanzaron sobre ellos y les tumbaron en el suelo. En un instante, sus muñecas estaban atadas detrás de ellos. Y luego fueron estirados para que caminen y los ojos del americano se dilataron cuando vió por primera vez a sus captores. "Por Dios y por santo", exclamó, hablando su lengua nativo, "estoy acaso soñando? Ciertamente nunca esperaba ver un puñado de piratas españoles dentro de esta región".

Y en verdad a esto se parecian mucho los Corsarios de Pellucidar. Jason había hablado en voz alta y uno de sus captores preguntó: "Qué lenguaje es ese?" "El buen lenguaje americano", dijo Gridley. Luego se volvió a Thoar preguntando: "Ciertamente que estos chicos no son los Phelians", "No", contestó Thoar, "son hombres extraños que nunca habia visto jamás". "Vuelta al barco con ellos", mandó el que tenía la barba más coplosa. "Este es el hombre que busca el capitán".

Después de una breve caminata, los prisioneros fueron lanzados a un bote de forma curiosa, atado a un árbol alto y recio. Inmediatamente los tripulantes se pusieron en movimiento y por largo tiempo la embarcación flotó a traves de una selva pantanosa. Con frecuencia cruzaba lagunas anchas en donde abundaban monstruos marinos que le llenaban de espanto a Gridley. Todos menos los prisioneros comian y dormian muchas veces y aun así, el río seguia con su curso adelante.

Gridley pensó a que punto desconocido iba a ser conducido. Por fin el río se ensanchó y si bien el paisaje parecia menos tétrico, notó que los Corsarios parecian estar nerviosos hoy y evidentemente en espera de algún peligro oculto. Todas las manos de que podian disponer fueron puestas en los remos. Inclusive los dos prisioneros fueron desatados y puestos a remar. Jason pensó de qué tenían tanto miedo estos hombres fieros. El iba a descubrilo muy pronto.

CONNIE — Por Frank Godwin

Cuando reanudamos la historia hoy, damos primero un vistazo a una parte de la cueva no muy lejos de la entrada, donde un grupo de la comitiva del dirigible está contemplando las vistas admirables en la antigua ciudad de Ah-tel-londo, parte del continente de Atlantis perdido.

JACK: Algunas de las construcciones aqui son admirables.
PROFESOR: Ciertamente, Jack. Los chicos de antes eran verdaderos ingenieros.

JACK: Qué era aquello? Escuchen! Lo oyen?

JACK: Cary! No puedo equivocarme sobre aquel sonido. Tengo que buscarla a Connie, pronto.

JACK: Connie! Pronto. Creo haber oido la máquina de un aeroplano.
CONNIE: Como? Jack, no es posible...

¿LO HAS VISTO? — Por Maurice Ketten

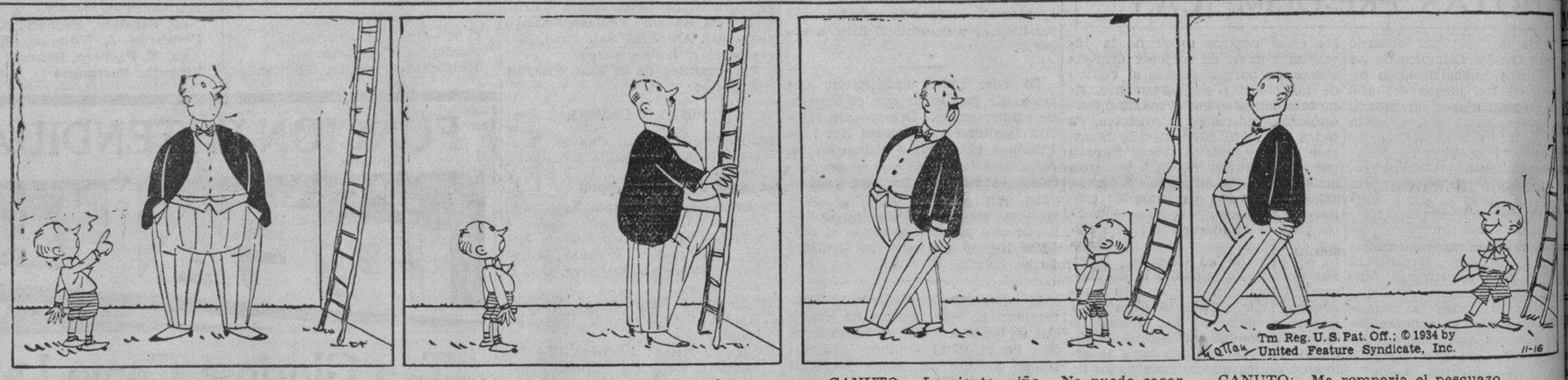

LUISITO: Señor, tenga la bondad de sacar mi cometa. Se quedó atado en el tejado.
CANUTO: El tejado es demasiado alto para mi, niño.

LUISITO: Oh, por favor, suba por la escalera.
CANUTO: Esta escalera es demasiado debil.

CANUTO: Lo siento, niño. No puedo sacar tu cometa.
LUISITO: Por qué no, señor?

CANUTO: Me romperia el pescuazo.
LUISITO: A quien le importa?

CURIOSIDADES DEL CINEMA

Por el Capt. Roscoe Fawcett

BEN LYON ha pasado por casi una docena de accidentes en aeroplano sin un rasguño. Los hombres de la pantalla creen que él lleva una vida encantada.

Jeanette Macdonald 12/4

(Copyright, 1934, by The Bell Syndicate, Inc.)

Bodas De Oro De..

(*Continuación de la página 2*)

sociales, todos ellos fueron llegando a San Jacinto desde la vispera de tan feliz acontecimiento para el festejado para felicitar a este.

Ademas de los Reverendos Sacerdotes que llegaron a la caida de la tarde del Domingo, 6 de los corrientes, llegaron ayer por la mañana y antes del acto religioso los padres Don Licerio Barnachea, Don Benigno Jimenez, Don Eusebio David, Don Pablo Evangelista, Don Mariano Corpuz, Doctor Tomas Chanco, Don Fabian Ablang, Don Eustaquio Ocampo, Don Jose Ocampo, Don Agustin Caballero, Don Gregorio Gabriel, Don Montano Domingo, Don Lino Luis, Don Raynaldo Rola, Don Pedro Quiros y estos asistieron en la MISA SOLEMNE que cantó el festejado y empezó a las siete y media a. m. asistido de Diacono y Subdiacono por los Padres, Don Gregorio Gabriel y Don Agustin Caballero.

La misa polifonica a dos voces del afamado maestro CONCUNI fue interpretada magistralmente por la notable soprano Señorita Marcelina Manalili de Santa Cruz, Manila, ayudada de las Señoritas Adriana Gutierrez y Carmen Alcantara de segundas voces y acompañadas en armonium por la habil pianista, Señorita Leonor Gutierrez, graduada del CONSERVATORIO DE MUSICA de Manila bajo la batuta del no menos musico Rev. Padre Rola que tambien reforzó la armonia de las tiples con su bien educada voz metalica.

Despues de tan solemne acto religioso y sentado dentro del presbiterio el CANTA-MISANO se efectuo el BESA-MANOS, cosa imprescindible en tales ocasiones y despues de los Reverendos Padres alli presentes siguió la selecta concurrencia.

Despues del desayuno y formando varios grupos los concurrentes entre Sacerdotes y profesionales seglares, comentando la fiesta social del dia en amena charla de verdadera camaraderia, pasaron las horas hasta el momento del almuerzo que, aunque califica el festejado de "modesta comida familiar" resultó un 'convite' en que se saborearon esquisitos manjares delicados y antes de la hora indicada, fue amenizada la reunion con canticos acompañados al piano por la citada pianista Señorita Gutierrez. Antes del medio-dia llegaron tambien los Rev. Señores Don Fermin Abalos, Don Esteban Camilon, Don Evaristo Soriano, Don Urbano Paz de Nueva Segovia, y, otros mas, cuyos nombres lamentamos no recordar, para felicitar a su veterano compañero en el Sacerdocio y hermano habito. Antes de declinar la tarde todos salieron.

El Padre Arzadon es de la Parroquia de los netos pangasinenses, de la aristocratica familia ARZADON del antiguo abolengo de Dagupan cuya casa solariega de la calle Real, vera, de mamposteria y de estilo europeo se conserva aun, si bien en estado aparente ruinoso y con algunos en las paredes, pero bien conservado todavia solidamente, como recuerdo de la genealogia de sus antepasados. Felicitamos cordialmente al Padre Arzadon y ojalá conserve todavia para su santo servicio y consuelo de los suyos.

COMO COMENZARON — Por Paul E. Bernadier

DANDO LA PRIMERA COPA AL ANFITRION

La costumbre de dar al anfitrion el primer plato de comida o la primera copa de bebida tuvo su origen en el pasado imperio romano cuando el envenenamiento prevalecia entre la aristocracia. Para disipar la sospecha, el anfitrion participaba de la comida y bebia delante de sus comensales

SELLOS DE CERA

El empleo de un sello sobre la cera data desde el 3 de agosto, 1554, cuando Herr Gerard Mann selló de este modo una carta dirigida desde Inglaterra hasta el Rheingrave Philip Francis Von Daun en Alemania.

M.E.C.D. 2016

ANUNCIOS Clasificados

FINCAS

SE VENDE BARATO. — Un lote de 20,000 m c adyacente Grace Park Subdivision y a metros de 2 kilometros de los límites de la ciudad, a 50c m c y subdivisiones colindantes se venden de ₱2.50 a ₱3.00 m. c. Razón P. O Box 1625, Manila.
(24-oct.-h.n.a.)

CASA A PRECIO DE GANGA
Una bonita casa de 3 dormitorios y sala a unos 10 minutos de la Escolta, sobre lote elevado de 1241 m. c. con muro de piedra. Localidad muy saludable. La propiedad costo P12,085. Se vende hasta el Feb. 1 solamente P6,042. Entrada P78.40. Una rara oportunidad.
(21-ene.-h.n.a.)

SE ALQUILAN

SE ALQUILA.—Una accesoria No. 922 en la calle San Fernando. Razón: 612 Trinidad. Teléfono 2-35-61.
(22-23-24-ene.-35)

SE ALQUILA.—Para el 1.o de Febrero una casa comoda en la calle Mabini 1206 cerca del Boulevard y en el centro de un espacioso jardin.
Tiene cuatro dormitorios, sala, comedor, baño moderno, cocina, entresuelo y garage. Para mas detalles dirijanse 1148 Pennsylvania. Tefeno 5-64-83.
(22-ene.-d.a.)

PERDIDA

PERDIDA
Se han perdido ocho (8) recibos de la P.C.C. en la Calle Mesa. Se gratificara a la persona que los devuelva a la Pacific Commercial Company. No se haran preguntas.
(22-ene.-35)

MISCELANEA

SE VENDE.—Tres TORNOS marca "Monarch" 12" de vuelo x 6' cama, cambio automático. Estos tornos son casi nuevos y completo. Precio ₱500.00 cada uno. No. 10 Pureza, Sta. Mesa. Tel. 6-74-94.
(22-ene.-35)

AUTOMOVILES

SE VENDE. — Un Studebaker Sedan 1932, nueva pintura y cromas, en perfectas condiciones. También muebles de dormitorio comedor, alfombras y plantas. Pueden verse por la mañana o de 5 y 7 de la tarde. Capt. Doctor, 90 F. B. Harrison, Bacolod.
(22-23-24-ene.-35)

AVISOS

Manila, 18 de Enero, 1935.
A Quien Concierna:
La firmante por la presente anuncia su intencion de dirigir una instancia a la Oficina del Tesorero de la Ciudad en o hacia el 25 de Enero, 1935, para solicitar permiso para llevar un Salon de Billar de segunda clase en el local situado en la Calle Lico 2600, distrito de Tondo, Manila.
FLORENTINA BANTA
(18 al 24 ene.-35)

Manila, 12 de Enero, 1935
A quien concierna:
La firmante por la presente anuncia que ha dirigido una instancia a la Oficina del Ingeniero de la Ciudad para solicitar permiso para usar los siguientes motores en conexion con las Bombas Centrifugas y maquinaria de refrigeracion para la planta de acondicionamiento del aire en el Teatro Capitol, Escolta: un (1) motor de 75 c. de f.; un (1) motor de 40 c. de f.; un (1) motor de 15 c. de f.; tres (3) de 10 c. de f., uno (1) de 7½ c. de f.; y dos (2) de 1 c. de f.
EASTERN THEATRICAL CO.
(12 al 23 ene.-35)

Enero 18, 1935.
AVISO DEL CORRAL PUBLICO
Hay encorralados en el corral publico los siguientes vehiculos de motor: 1 Truck, Ford, 1½ tonelada, Placa No. 3480-34, Número de la Máquina 8701161, lo cual salvo su redención, sera vendido en almoneda publica por dinero efectivo y al mejor postor en dicho corral publico a las 10:00 a. m. del Febrero 23, 1935.
PEDRO P. VILLA
Veterinario-Supervisor
(Guarda-Corral)
(21-22-23-ene.-35)

ALMONEDA
CASA AGENCIA DE EMPEÑOS DE DNA. FILOMENA CONCEPCION VDA. DE TANBUNTING
CALLE AZCARRAGA NOS. 1334-1336. TROZO, MANILA, I. F.
El dia 2 de Feb. de 1935, a las 8:30 a. m. se venderan en publica subasta en dicho establecimiento las alhajas y otros articulos empeñados en el mismo los meses de Enero, Feb., Marzo y Abril de 1933, cuyos plazos respectivos han vencido. Tambien las alhajas prorrogadas que no han sido atendidas se venderan en la misma.
Manila, Enero 18, 1935.
La Tutela de los hijos menores de ZOILO C. TANBUNTING
Por Leonor L. Vda. de Tanbunting
Tutora.
(19-21-22-ene.-35)

SE DESEA

SE DESEA COMPRAR.—Una parcela de terreno en Camanes Sur, que se extienda o vea hacia la costa, de unos 500 a 1,000 hectareas de extensión Diga precio y situación por carta a "Terreno", clo P O Box 775, Manila.
(29-nov.-d.a.)

SE DESEA COMPRAR AL CONTADO PIANOS DE SEGUNDA MANO—Detallese por carta precio, marca y lugar donde se pueden ver. Conteste por carta a "PIANOS", 1185 A. Mabini St., Malate, Manila.
(22-24-ene.-35)

Se Reabre La...

(Continuación de la página 1)

negador es el notable acrecentamiento de los sentimientos amistosos entre el Japon y las otras naciones. Es un principio cardinal de nuestra politica exterior promover relaciones pacificas y amistosas con todos los pueblos del mundo y fomentar un intercambio mayor cultural y comercial.

"Ahora que la labor de colocar los cimientos nacionales de Manchukuo ha terminado, su futuro progreso depende grandemente de la cooperación sin reservas entre los habitantes de Manchukuo y de nuestro Imperio. Especialmente, en el campo economico puede muy bien decirse que, satisfaciendose las necesidades de cada cual, estaremos en condiciones de realizar una amplia medida de prosperidad y bienestar mutuos. En estas circunstancias no puede menos de sentirse grandemente conmovido con el anuncio de que Su Majestad, el Emperador de Manchukuo, visitara a Su Majestad, el Emperador del Japon en Tokio durante esta primavera, contribuyendo de este modo a acrecentar aun mas los vinculos de amistad entre las dos casas imperiales. Ciertamente un raro privilegio y un honor para la nacion entera. Esa oportunidad de dar la bienvenida en nuestras playas a Su Majestad, el Emperador de Manchukuo.

"El gobierno japones presta sincera atencion a la cuestion del desarme naval. Yo tuve ocasion en una ocasion de hablar acerca de las conversaciones preliminares que tuvieron lugar en Londres en enero. Gran Bretaña y los Estados Unidos. La politica fundamental del gobierno japones en las presentes negociaciones es, como ya he indicado plenamente, llevar a cabo la reduccion radical de los armamentos y efectuar la abolicion total o la limitacion drastica de los armamentos ofensivos, de tal suerte que cada nacion este libre de la amenaza de las otras potencias, y haciendo imposibilitar a cualquiera de ellas amenazar a otra.

"Considerando ahora incompatible con esta politica basica, el tratado de 1922, nuestro gobierno notificaron a los Estados Unidos el 29 de diciembre del año anterior la intencion del Japon de dar por terminado dicho tratado, de acuerdo con sus disposiciones. En consecuencia, el convenio de Washington dejara de estar en vigor a partir del ultimo dia de diciembre de 1936. Este paso no debe interpretarse como una prueba de que nosotros queremos embarcarnos en un programa de expansion de nuestros armamentos, cosa que esta muy lejos de nuestra mente. Por el contrario, nuestro objetivo es llegar a la conclusion de otro pacto que sustituya al de Washington, un pacto basado en una nueva formula que estara en consonancia genuinamente con el espiritu del desarme.

"Las conversaciones preliminares que han brindado a las potencias la oportunidad de discutir ampliamente todas las materias relevantes y hacer patentes sus respectivos puntos de vista, de una manera mas o menos definida, se suspendieron el 20 de diciembre, pues se creyo conveniente dar lugar a los delegados de las potencias a que puedan consultar con sus respectivos gobiernos sobre los resultados de las conversaciones hasta ahora obtenidos. Se ha dispuesto, sin embargo, que entre las potencias debe mantenerse un contacto estrecho durante el receso y que las negociaciones comenzaran de nuevo tan pronto como llegase el momento propicio.

"Esperamos sinceramente y consagramos nuestros mejores afanes para procurar una pronta reanudación de dichas conversaciones con el fin de poder conseguir un nuevo convenio que abarque los principios de no agresión y de no amenaza y efectuar al mismo tiempo una reducción verdadera y radical de los armamentos y dar asi impulso a la causa de la paz mundial.

"Japón y Estados Unidos han estado, no solamente ligados por unas relaciones económicas vitales de mutua interdependencia, sin precedentes en ninguna parte, sino también por un vinculo historico de amistad aun desde que comenzaron aquellas relaciones. No existe ninguna cuestión entre los dos pueblos que intrinsecamente sea dificil de solucionarse amistosamente. Ciertamente, no cabe imaginar que pudiera haber ninguna causa de conflicto entre los dos paises separados por el vasto oceano Pacifico.

"Respecto a nuestra antigua aliada, la Gran Bretaña, si bien es verdad que, con el fin de salvaguardar nuestro comercio de ultramar, todavia tenemos varios asuntos que discutir con dicha nación, sin embargo, no puedo creer que haya alguna parte del globo donde se crea que no se pueda lograr el ajuste de intereses entre nosotros. Es innecesario decir que la buena inteligencia y cooperación entre Japón y Gran Bretaña constituyen realmente una importante contribución a la causa de la paz mundial.

"Teniendo en cuenta estas relaciones, el gobierno japones ha entablado negociaciones con América y Gran Bretaña, de acuerdo con el espiritu arriba expresado. E imbuidos en este mismo espiritu, nosotros queremos tener tratos con los otros paises, especialmente con los estados vecinos con los cuales ansiamos fomentar la buena voluntad y los sentimientos fraternales, sin ninguna amenaza mutua.

"Nos hemos dejado guiar por el mismo espiritu en todas nuestras relaciones con la Unión Sovietica. Pendientes las negociaciones del traspaso del Ferrocarril del norte de Manchuria, hemos hecho nuevos progresos desde la ultima vez en que os hable de esta materia, y quizas no tarde mucho tiempo antes de que lleguemos a un convenio. Si el traspaso sirve para eliminar una fuente de controversias, como las que han ocurrido hasta ahora tan frecuentemente a lo largo de la via ferrea, y ha de servir para robustecer la amistad entre Japón, Manchukuo y Rusia, el primordial objetivo de las presentes negociaciones se habra alcanzado.

"Nuestro gobierno proyecta acelerar el desarrollo pacifico de las relaciones ruso-japonesas, redoblando sus esfuerzos para la solución de los otros problemas pendientes. A este fin, es esencial naturalmente la cooperación cordial de parte de la Unión Sovietica. En este sentido, no puede menos de abrigar la esperanza de que el gobierno sovietico dara especial consideración a la realización de unas obras militares en el Extremo Oriente, especialmente a lo largo de las fronteras manchukuano-sovieticas, con el objeto de promover la seguridad y la confianza mutuas.

"Ultimamente, la situación politica de China ha estado algo tranquila. El que, descontando los encuentros habidos entre los ejercitos comunistas y las tropas del gobierno, no exista talmente en la actualidad ninguna guerra civil, es un motivo de satisfacción, no solo para China misma, sino también para la causa de la paz en el Asia oriental, en la cual el Japón se halla muy vitamente interesado. Sin embargo, no puede negarse, siquiera en la esfera de la historia en si, que en la situación politica de China hay aun latentes muchas graves posibilidades.

"Es otra vez de lamentar que aun ahora en ciertas localidades de China todavia no haya cesado enteramente la agitación anti-japonesa. Japón vincula gran importancia a su amistad con los otros estados del Asia Oriental y quiere contar con su participación para sobrellevar las graves responsabilidades para el mantenimiento de la paz y del orden en esta parte del globo. Espero por tanto, fervorosamente, que no solo que China habra de reconquistar su estabilidad, sino que tambien acabara por comprender toda la situación en el Asia Oriental y empeñarse en satisfacer las genuinas aspiraciones de nuestro pais"

Hablando del punto de vista del comercio exterior, el señor Hirota dijo:

"Me duele decir que ahora más que nunca entre los paises extranjeros esta predominando una politica de restricción comercial, tipificada en la promulgación de altos aranceles aduaneros, restricciones de importación, derechos de compensión, etc., llegando algunos de dichos paises incluso a derogar sus tratados comerciales con nosotros. Tal situación es sumamente lamentable, no solo para el interes del Japón, sino también desde el punto de vista mas amplio de la rehabilitación económica universal".

Pasajeros que llegan y salen

Por el BOHOL II, de A. Juson.

De Nueva Washington: H. de Pardo, M. Portugal, M. Yunaldoso, R. Rebustis, L. Rebostar, F. Nadua, C. Nadua y C. de Rigodon.

De Gasan: N. Almale, B. Siveli, M. Sevilla, B. Ysohy y C. Villanueva.

De Boac: E. Labrador, L. Labrador, T. Libre, Mrs. T. Libre, T. Padilla, F. Garcia y E. Mondonelo.

De Tilik: Pedro de Mesa, Carmen de Mesa, Julian Rosales, Rafael Nuniz, Jose Aguilar, Zosimo de Veas, Pedro Aguilar, Mrs. P. Aguilar, Cresencia de Lemos, Marcelo Insigne, Simeon Villamar, Domingo Tameta, Fructuoso Castro, Telesforo Villaluz, Consolacion Tanaya, Domingo de Lara, Gonzalo Diaz, Caridad Villegas, Teofilo Tanglao, Victorino Valenzuela, Agapito Reyes, Marcelina de Lara, Aurelia Castillo, Nicolas Zunta, Juan Jesaluna y Marcos Tria.

De Calivo: Yu Owa.

Por el PRESIDENT HAYES, de Nueva York via Havana, Panama, Los Angeles, San Francisco, Honolulu Kobe, Shanghai y Hongkong: John Ashley, Esther Ashley, Rexford Ashley, Elizabeth Bayne, Ittamar Ben-Avi, Sidney Brown, James Blackwood, Sara, Mary y James Blackwood, Mr. y Mrs. Wright Blinton e hija, Grace Buckley, Edith Cabot, Elizabeth Davis, Edgar Des Rosier señora y dos hijos, Hans Dohrn, Mr. y Mrs. Earl Ebert e hijo; Henry Hoepli, Le Roy Johnson, Margaret Johnson y dos hijos, Chester Jones, Lorraine Jones, Selah La Bounty, Virginia La Bounty, Mr. y Mrs. Carl Lee, Lola Matthews, John Matthews, Grace Melsbach, Frank Melsbach, Constance Melsbach, John and Emma Palmer, Margaret y Mary Palmer, Daniel Shepherd, Hermann Henning Sparre, Thor Old Stone, Lorene Stone, Sophie Tower, Von Bandat, Roscoe Wagstaff, Anacleto Bringas, Benjamin Cea, Mauricio Landingan, Amado Martinez y Tony Micu.

Por el vapor *Silvermaple*, de Portland, Los Angeles y San Francisco: Winefred Eblalia Ballanger, Robert Wm. Ballanger, Ruby May Harris y Louis Gross.

Por el *Tjisondari*, de Pava via Makasaar y Balikpapan: Dr. N. A. C. Slotemaker Bruyne, Miss Dorothy McLain Mrs. E. A. Ryan, y Mrs. B. H. Van Gorderen.

Por el *Nagara*, de Algiere: F. O. Tesar.

Por el *Empress of Asia*, de Vancouver via puertos Orientales: J. Talambiras, W. F. Savale, Mrs. M. Beith, Her. S. Bresseq, Her. M. Cortes, Mrs. E. de Courcey, Mrs. R. M. Greenwald, Ng Tong Lion, Hwang Chi Hwa y Mrs. So Chiu.

Por el *Venus*, de Pulupandan, Iloilo y Gasan:

Pablo Cortez, Jao Juy, Joaquin Abeto, Sra. Silvestra Villanueva, Elpidio Tañada, Ramon Mirasol, Dr. F. B. Sarabia, B. Yap, Tan Tee, Te See, S. Javier, B. Abolafia, S. Chalom, Yee Kim, C. Modesto, Esteban Fajaninag, Ang Vuing, Uy Lun, Dy Chia Yan, Dy Sian Teng, A. Takeda, Federico Fermin, M. Tomagdang, A. Typen, V. Hitatua, J. Gomez, A. Afable, B. Peñaflor, F. Sichon, H. Salcedo P. Mateo, N. Valgera, V. Mercedes, A. Arcedes, C. Boncio, Lee Paye, Pedro Nieras, Dionisio Lama, Tam Tian Tec, Vicente Pineda, Srta. Esperanza Arnejo, Francisco Laceda y otros.

Por el PRESIDENT HAYES, para Singapore: V. B. Windle, Mrs. V. B. Windle, F. J. Toole, Mrs. F. J. Toole, Takeo Kuno, Dr. Lin Wo Chiang, Albert L. Moulton, Mrs. Albert L. Moulton, Miss Jennie L. Moulton and Miss M. Starkey.

Para Penang: T. H. Beacon, Mrs. T. H. Beacon, Colonel W. G. Wall, Mrs. W. G. Wall, y Mrs. C. J. Montague.

Para Bombay: Miss Reo Caine.

For Bombay: Miss Reo Caine, Miss E. Martin, Mrs. Isla D. Taylor, Mrs. F. M. Jaquith, Miss Laura Krause, Miss Jane Harden, Miss Frances Harden y Mycon Greenfield.

Para Suez: Henry Wise y Mrs. Henry Wise.

Para Alejandria: Dexter B. May y A. F. Walsh.

Para Napoles: Mrs. Richard H. Dean.

Para Marsella: Mrs. Hugh Murray, Mrs. R. L. Hague, Benjamin Thropp, Mrs. Benjamin Throop, Mrs. Maude Hill y Miss Frieda Gonnerman.

Para Nueva York: B. F. Moore, Mrs. B. F. Moore, Miss Nicholds, W. H. Smington, Mrs. T. R. Harney y Miss Ruth Harney.

Por el *Empress of Asia*, para Hongkong:

M. y Mrs. H. E. Hayward, Dy Pac, Dee K. Cheong, Dr. J. W. Inches, S. S. Brell, Mr. y Mrs. C. I. Person, Lord y Lady Dunsford, Mr. y Mrs. J. O. A. Dunsford, Mr. and Mrs. J. O. A. Gundeson, G. S. Archibutt, Mrs. Miss P. Williams, Mr. y Mrs. J. F. Noble, Miss Harris, Miss J. Coogan, Sra. R. F. de Sabido, Kwan Shanu, Sian Chi Ngok, Kiat Lim, En San, Ang Kak, Jose E. Chin, Chin Chong Siong, Quan Qui, Sia Sze, Cheung Lit y Chan Ping.

Por el *R. C. Rickmers*, para Hongkong: Dr. Guenther Werner y familia.

NOTAS MARITIMAS

DE ALTA MAR E INTERINSULAR

BARCOS DE ALTURA

El transpacifico PRESIDENT HAYES que llego ayer mañana, fue despachado anoche a medianoche para Nueva York via Singapore y Europa.

Procedente de Europa via Suez, el vapor ISAR es esperado en este puerto el proximo jueves por la tarde.

El vapor ARENDSKERK llegara de Japon mañana y saldra para Europa el jueves.

Este dia levara anclas el vapor ANKING con rumbo a Amoy, con pasajeros y cargamento.

El vapor CANTON salio de Hamburgo el 12 del actual y llegara a Manila el 21 de febrero.

BARCOS DE CABOTAJE

Esta tarde levara anclas el vapor MAYON con rumbo a Iloilo, Zamboanga y Cebu, con pasajeros y cargamento.

Con rumbo a Tilic, Calapan, Boac, Romblon y otros puertos, el vapor BOHOL II zarpara esta tarde.

El vapor MAUBAN es esperado esta noche de Pandan, Currimao y Aparri.

Mañana arribara el vapor RIZAL procedente de Cebu, Bais, Dumaguete, Zamboanga, Cotabato y Jolo.

El vapor CORREGIDOR levara anclas hoy con rumbo a Iloila y Cebu.

CALENDARIO MARITIMO Y CORREOS

DE ALTA MAR

ESTE DIA

Llegadas de—

Shanghai y Hongkong—SILVERWALNUT.

ENERO 23

New York via Panama y Honolulu—STEEL NAVIGATOR.

Japan y China ARENDSKERK.

Cebu y Iloilo—NIEL MAERSK.

Calcutta via Singapore MANOERAN.

ENERO 24

Europa via Suez, Port Said y Singapore ISAR.

Java via South Philippine ports—ROSEVILLE.

Japon y China—OLDENBURG.

New York y Hampton Roads via Panama y Los Angeles—GREYSTOKE CASTLE.

Shanghai, Amoy y Hongkong—TJINEGARA.

ESTE DIA

Salidas para—

China—TWEEDBANK.

Amoy—ANKING

ENERO 23

Portland, San Francisco y Los Angeles—SILVERGUAVA.

New York via Makassar, Sourabaya, Batavia, Singapore y Suez—THURLAND CASTLE.

U S. Atlantic and Gulf ports via Singapore y Japan—KANO MARU

San Francisco y Los Angeles via Hongkong, Shanghai, Kobe, Yokohama y Honolulu—PRES. HOOVER.

DE CABOTAJE

ESTE DIA

Llegadas de—

Pandan, Currimao y Aparri—MAUBAN.

Cebu Milbuk y Kolambugan—PALAWAN

Bacuit—VENTURA.

Casiguran, Bulan, Laoang y Catarman—MASBATE.

Rio Guinobatan, Gubat, Legaspi, Tabaco y Virac—CETUS.

Binahian, Ragay, Catabangan y Guinayangan—ROSARITO

Calapan, Naujan, Pitogo, Macalelon y Catanauan—TITO.

ESTE DIA

Salidas para—

Iloilo, Zamboanga y Cebu—MAYON

Iloilo y Cebu—CORREGIDOR

Boac, Gasan, Pinamalayan, Romblon, Capiz y New Washington- BOHOL II.

Mangarin, Capiz, New Washington y Romblon—ROMBLON

Cebu y Kolambugan—KOLAMBUGAN.

Calapan Batangas Calapan Boac Gasan y Pinamalayan—TAMARAW

Legaspi, Tabaco, Lagonoy y Nato—MAGALLANES.

Rio Guinobatan, San Carlos, Manapla, Victorias, Bacolod y otros puertos de Negros—ROBERT O

ENERO 23

Masbate, Calbayog, Catbalogan y Tacloban—ARGUS.

Pulupandan y Iloilo—VENUS.

Bulan, Naga, Dact, Nato y Paracale—PERLA.

Cebu, Maribojoc, Zamboanga, Davao, Talomo y Daliao—MACTAN.

Calapan, Naujan, Pitogo, Macalelon y Catanauan—TITO.

El Presidente..

(Continuación de la página 2)

del actual presidente. ¡Guerra sin cuartel, y que el presidente se coloque en honduras hasta que se rinda, hasta que vuelvan los vicios! ¡Whopee!

Ahí tiene usted, Sr. Director, a nuestro pueblo enfermo: lo exponemos en las gradas del templo, por si necesita una operación mayor, ¡que salga la pudredumbre!

De usted muy respetuosamente,

Juan de Jesús.

Cariz Ominoso..

(Continuación de la página 1)

patronos, está por tomar una medida drástica este día, haciendo que los huelguistas trabajen o dejen de exigir comida de sus patronos.

La Policía se queja de la conducta de los carpinteros chinos, que obedeciendo tal vez a instrucciones de sus jefes se han negado a responder preguntas de los investigadores, alegando que no saben nada del caso; otros fingen no entender el dialecto tagalo Algunos se indignaron inclusive cuando la Policía les pidió sus nombres.

Hay sosopechas de que esta huelga, la primera de su clase desde hace tiempo, obedece a alguna campaña comunista, ya que los agitadores de Manila, tanto chinos como filipinos no cejan en sus actividades. La Policía teme, si esta huelga dura unos días más, que ocurran desórdenes.

En simpatía con los carpinteros chinos que ayer se declararon en huelga, los demás obreros chinos de las fábricas de muebles abandonaron sus trabajos este día.

La Oficina del Trabajo está pasando gran dificultad en arreglar esta huelga, debido al hecho de que no pueden encontrar a los huelguistas, y también por el temor de los dueños de los establecimientos, que no quieren dar los nombres de sus trabajadores para no ser objeto de represalias. Ayer tarde, el Sr. Gabriel García, jefe de la división de huelgas de la Oficina del Trabajo, se constituyó en el local de la agrupación de los obreros, pero ninguno de los pocos presentes quiso revelar dónde se hallan los encabezadores del movimiento.

Las peticiones de los chinos huelguistas son: (1) Abolición completa de las condiciones anteriores existentes; (2) Aumento de jornal; (3) Investigación previa, antes de que los patronos despidan a cualquier obrero.

Se tiene entendido que la Aduana mostrará más estrictez en la admisión de inmigrantes chinos a estas Islas, para evitar que chinos radicales de la nación vecina puedan entrar e inculquen ideas subversivas a los residentes de aquí.

De La Fuente..

(Continuación de la página 1)

Pascual Santos, presidente del Comite de Presupuestos, ha estado atareadisimo preparando una nueva ordenanza presupuestal con el fin de evitar el veto del Alcalde. En su casa en Sampaloc muchas veces ha estado trabajando hasta la medianoche, y todo esto ha contribuido mucho al mal que la aqueja hoy, segun se ha indicado en la Junta.

Si los medicos lo aconsejan el presidente De la Fuente probablemente ingrese en el Hospital General.

Ahora que el presidente De la Fuente está enfermo en la Junta Municipal se ha suscitado la necesidad de que la mayoria decida tener un presidente pro-tempore para que el curso de las actividades de la Junta no quede entorpecido.

Notas Pre-Olimpicas

(Continuación de la página 7)

ra la nación norteamericana. Si hoy puede decirse que el pueblo norteamericano es más afecto a la idea olimpica (más "olimpic minded" como ellos dicen) que ningún otro, no hay duda de que a los organizadores de la Olimpiada de Los Angeles es ello debido en primer término.

Dr. Gerband Krause.

Precios en el mercado de Manila

De Mañeru & Co., Inc.

Martes, 22 de Enero de 1935

COPRA

	Precio por 100 K.
Corriente	P6.80—P6.90
Buen Corriente	7.80— 7.90
Semi-resecado	6.20— 8.30
Resecado	8.60— 8.70

ABACA Precio por pico.

Grado AB	P16.00—P16.50	
" CD	14.00—	14.50
" E	10.50—	10.75
" F	8.50—	8.75
" G	5.75—	6.00
" H	4.75—	5.00
" I	5.75—	7.00
" J-1	6.00—	6.25
" S-2	6.75—	7.00
" S-3	5.75—	6.00
AS — J-2	5.00—	5.25
" K	4.00—	4.25
" L-1	3.50—	3.75
" L-2	3.00—	3.25
" M-1	3.50—	3.75
" M-2	2.75—	3.00
" DL	2.75—	3.00
" DM	2.50—	2.75

Precio por fardo

Ovile 1	9.50—	
" 2	7.25—	
" 3	5.00—	
Damage 1	11.00—	
" 2	9.00—	
" 3	5.50—	
" 4	4.50—	
Tow 1	6.50—	
" 2	5.50—	
" 3	4.50—	
Canton No. 1	7.00—	
" " 2	5.75—	
" " 3	5.75—	
" " 4	5.00—	
Manila Maguey No. 1		
" " " 2	8.25—	8.50
" " " 3	8.00—	8.25
" " " 4	2.75—	3.00
Surtido	8.00—	8.25

OBSERVACIONES

Mercado de Copra—Sostenido.
Id. de Abaca—Quieto.
Id. de O. T Y.—Quieto.
Id. de Canton—id.
Id de Maguey -Sostenido

PRECIOS DEL AZUCAR

Enero 22

El centrifugado de exportacion de Manila, sin cotizacion exportacion de Iloilo P6.20. Consumo local P7.80.

Cotizaciones del Arroz

Enero 22

Las transacciones del arroz esta mañana se hicieron con los precios siguientes:

PRECIOS DE LA OFICINA DE COMERCIO

NUEVA COSECHA

	Primera	Segunda
Elongelong	P4.30—P4.40	P4.20—P4.30
Macan	3.90— 4.00	3.80— 3.90
Kamay	3.80—	3.70—

PRECIOS DE CASAS PARTICULARES

Elonelon—

1.a	4.40
2.a	4.33
Segunda Blanco (Bayambang)	3.85
Segunda Blanco (Macan)	3.80
Arroz Tercera	365

PRECIOS DEL PETROLEO

Enero 22

De la Socony-Vacuum Corp.
Gallo—P4.10 dos latas
Cometa—P5.00 caja
White Rose—P5.20 caja
De la Texas Co., Inc.
Carabao—P3.90 dos latas

PRECIO DEL PETROLEO CRUDO

Petroleo Crudo Socony — P42.00 tonelada metrica
Petroleo crudo Texaco P6.98 tambor de 50 galones.

PRECIO DE LA GASOLINA

De la Socony-Vacuum Corp.
Socony—P6.45 dos latas
0.15½ litro
De la Texas Co., Inc.
Texaco—P6.45 dos latas
0.15½ litro

PRECIOS DE LA CARNE

Enero 22

Segun la oficina de comercio e industria los precios de la carne este dia fueron los siguientes:

Cerdo primera P0.55-P0.60; segunda P0.45-P0.50 carne nativa primera P0.55-P0.60; segundo P0.50-P0.55, tercera P0.40-P0.45.

Carne importada: primera P0.90-P1.00; segunda P0.70-P0.80; tercera P0.50-P0.60.

Dos Querellas Por...

(Continuación de la pág. 1)

se ha fijado en ₱5,000.

En el caso de Madarang y otros, que están acusados por falsificación, se desprende de la querella el 7 de enero de 1935, siendo Antonio Madarang y Nicomedes Mendoza, empleados de Fleming & Williamson, auditores y agentes encargados de las transferencias de acciones de la Antamok Goldfield Mining Co., siendo dicho Madarang el jefe de la sección de transferencias y Mendoza, un mecanógrafo, en confabulación con el acusado Pascual Ramos, enterados de que Manning Dawkins había transferido un certificado por ₱5,000 acciones a Rolly O'Neill, a cuyo favor se expidió un nuevo certificado, dejaron sin cancelar el antiguo certificado del primero y luego indujeron al Sr. Francisco Ortigas y al Sr. León A. Alaras, vice-presidente y secretario de la corporación, mediante falsas manifestaciones de que el primitivo dueño había transferido sus acciones a G. Suki, una persona ficticia, a firmar un nuevo certificado para éste. Este último certificado se entregó a Pascual Ramos quien lo vendió primeramente a Sabas Bagsik y luego a Rogaciano Rodriguez, por conducto del corredor Pacifico Ledesma, obteniendo como producto la cantidad de ₱2,925.00 o sea a razón de 58 céntimos y medio por acción, cuando el precio de las acciones de Antamok en el mercado es de 71 céntimos por acción defraudando de este modo a la Antamok Goldfield Mining Co. en la suma de ₱3,550.00. La fianza para Madarang se ha fijado en ₱5,000 y para los otros dos en ₱3,000 cada uno.

BANCO NACIONAL

Martes, 22 de Enero de 1935

Nueva York	G.T	¾% pr.
Nueva York	A la vista	½% pr
Londres	G.T.	2/0-3/16
Londres	A la vista	2/0¼
Amsterdam	G.T.	72
Berna	G.T.	151
Milan	G.T.	570
Paris	G.T.	745
Madrid	A la vista	138½

VALORES Y ACCIONES

MARTES, 22 DE ENERO, 1935

DE FRANCISCO REYES

Plaza Moraga No. 20 Telefonos 22013 y 23440

Martes, 22 de Enero de 1935

MINAS:	Venda.	Compr.	Ventas
ACCIONES			
Antamok	.74	.72	—
Atok Gold	.13	.12	—
Baguio Gold Mining Co.	.35	.34	—
Balatoc Mining Company	—	.36	—
Benguet Consolidated Mining	11.60	11.50	—
Benguet Exploration	.17	.16	—
Big Wedge	.10	.09	—
Equitable	.14	.12	—
Gold Creek	.31	.29	—
Ipo	.75	—	—
Itogon	.35	.35½	—
Suyoc	.18	.17	—
Philippine Syndicate	1.20	—	—
COMERCIALES E INDUSTRIALES:			
San Miguel Brewery	—	85.00	91.00
Varadero de Manila	—	—	—
Compañia Maritima	—	—	—
Botica Boie (Ord.)	—	90.00	—
Botica Boi e(Pref.)	—	90.00	—
H E Heacock & Co (Ord.) (Pagado)	—	—	—
H E Heacock & Co (Pref) (Pagado)	—	—	—
Iloilo Warehouse Corporation	—	—	—
Philippine Education Company (Pref.) (Pagado)	—	30	—
Philippine Education Company (Ord.) (Pagado)	—	—	—
Philippine International Corporation	—	—	—
El Hogar Filipino 7%	—	—	—
Insular Drug Store	—	—	—
La Urbana Liberados "C" 8%	—	—	—
El Ahorro Insular	100	—	—
Metropolitan Theatre Company	—	—	—
Manila Electric Co.	—	—	—
OBLIGACIONES:			
Central Azucarera de Tarlac	—	—	—
Pilar Sugar Central	—	—	—
North Negros Sugar Co.	—	—	—
M E Company Ltd	—	—	—
INDUSTRIA:			
Central Azucarera de Tarlac	—	100.00	—
North Negros Sugar Co.	—	—	—
Pilar Sugar Central	140	120.00	—
Central Azucarera de Bais	—	—	—
Central Azucarera La Carlota	125.00	120.00	125.00
Central Azucarera Sara Ajuy	—	—	—
Victoria Milling Co. Inc (Ord.)	100.00	70.00	62.00
Pampanga Sugar Co.	45	40	43.00
Victorias Milling Pref	88	80.00	—
Hawaiian Philippine	—	—	—
Kabankalan Sugar Co. Inc.	—	140.00	—
Central Luzon Milling Co. Inc.	—	—	—
Talisay-Silay Milling Co. Inc	—	—	—
Cebu Sugar Milling Co., Inc.	—	—	—
Nueva Ecija Sugar Mills Inc.	—	—	—
Luzon Sugar Company	—	—	—
Central Azucarera Mount Arayat. Inc.	10.00	80.00	—
Bacolod Murcia Millings Company	—	—	—
Malabon Sugar Refining Company	—	—	—
Calamba Sugar Estate (7% Pref.)	—	—	—
BANCOS:			
Banco de las Islas Filipinas	90	—	80
Hongkong & Shanghai Banking Corporation	—	1.600	1.500
China Banking Corporation	—	—	—
Chartered Bank of India Aust. & China	—	—	—
Peoples Bank and Trust Company	—	—	—
SEGUROS:			
Filipinas Compañia de Seguros	—	5.000	—
Insular Life Assurance Company Ltd.	—	350	—
Philippine Guaranty Company Inc.	—	350	—
Union Insurance Societ vof Canton	617.00	—	—

DEL MANILA STOCK EXCHANGE

Martes, 22 de Enero de 1935

MINAS				
Abra Mining Co.	60 V—	—	—	—
Ambassador	.06½ V	.05½	.06½	—
Antamok G. M. C.	.76 V	.74	.72	.74
Atok Gold M. C.	.12 V	.11½	—	—
Baguio G. M. C.	.34 V	.33½	.35	.34
Balatoc Mg. Co.	35.50V	34.00	—	—
Benguet Consol.	11.70V	11.40	11.50	11.50
Benguet Ex. Syn.	.17½ V	.16	—	—
Benguet Gold	08 V	06	—	—
Big Wedge M. C.	.09½ V	.08½	.09	—
Demonstration	.23½ V	.23	.23	.23
Equitable Ex. Co.	.14 V	.12	—	—
Fortuna G. M. C.	10 V—	—	—	—
Gold Creek M. C.	.31 V	.30	—	—
Gold River M. C.	.19½ V	.19	.19½	.19¼
Goldwave Ex. Co.	.08 V	.07	—	—
Ipo Gold Ms. Inc.	.75 V—	—	—	—
Itogon Mg. Co.	.36 V	.35½	—	—
Midas Gold M C.

Otros tres moros y tres soldados mueren en un tirote

UN ENCUENTRO DE CRIMINALES CON CONSTABLES

Estos iban a caza de los tres que fueron los que mataron a un maestro

Tres soldados de la Constabularia que pertenecian al destacamento de Bongao, isla de Tawi-Tawi, dentro de la jurisdiccion de Jolo, mas tres moros criminales, resultaron muertos en un encuentro a tiros entre constabularios y criminales moros en la tarde del 21 de enero, segun un telegrama recibido en la jefatura de la Constabularia esta mañana, del Teniente Nunag, comandante de la estacion en Bongao.

El telegrama dice lo siguiente:

"Bongao, 21 de enero.

"Ayudante de la Constabularia".

"Una patrulla de siete soldados constabularios bajo el mando del Teniente Espiritu tuvo un encuentro a tiros esta tarde con los asesinos del maestro Sofronio Aquino que eran tres, en Mantabaun, a cuatro kilometros al norte de Dalodalo resultando muertos los tres asesinos moros mas tres soldados de la Constabularia. La paz se mantiene apesar de lo ocurrido y Zamboanga ha sido notificada".

"Fdo. Teniente Nunag".

El maestro de escuela Sofronio Aquino, segun otro telegrama anterior fechado 18 de los corrientes en Bongao, recibido por la Constabularia, fue asesinado en la tarde del dia 17 de enero por tres moros en Milahan. El maestro Aquino residia en Dalodalo, del distrito de Tandubas.

Las causas del asesinato no se explican en el telegrama, pero se cree que el crimen fue con fines de robo.

Inmediatamente despues de recibirse informes del asesinato en Bongao, un grupo de siete soldados, segun el mismo telegrama, bajo el mando del Teniente Espiritu fué despachado al sitio del crimen para hacer las averiguaciones, y este mismo grupo de soldados ha sido, segun el telegrama dado a publicidad este dia, el que tuvo un encuentro con los asesinos perdiendo a tres de los soldados.

En la jefatura de la Constabularia se esperan con ansia mas detalles de este nuevo suceso sangriento, que se espera llegara en forma de un informe completo por el primer barco que llegue de Jolo a Manila.

Un Loco Que...

(Continuación de la página 1)

vivir, Dalmacio Riego, de la calle Barcelona No. 411, declaró a la Policía Secreta que hace una semana que no ha visto a Severo, y que se acuerda que este le dijo que viviría en la lancha en donde trabaja.

Efectivamente, según Anselmo Gaspar, patrón de la lancha, Severo Puntabla había estado residiendo en la misma lancha durante los últimos días. No había notado nada alarmante en su conducta excepto que estaba siempre taciturno y meditabundo. Como anoche, tampoco notara nada que pudiera inducirle a tomar precauciones, tanto él como los demás miembros de la tripulación se durmieron en compañía de Puntabla sin ninguna preocupación.

A las 4 de esta madrugada, todos se despertaron por los gritos de socorro del primer herido que fué Zaragoza, y cuando fueron a ver lo que ocurría, encontraron a Zaragoza gravemente herido, mientras el loco apuñalaba a Puertallano, que no se despertó, apesar de los gritos de Zaragoza. Gregorio Putosa fué agredido cuando ya estaba despierto y por esto se libró de heridas graves y solamente fué alcanzado por el loco en el brazo izquierdo cuando trató de parar un golpe. Los demás miembros de la tripulación se acobardaron al ver a tantos heridos y nadie se atrevió a detener al loco que huyó corriendo a no se sabe donde.

La Policía ha expedido una alarma general para el arresto de Severo Puntabla, porque se teme en otras partes de la ciudad cometa agresiones sangrientas.

Murphy Celebra...

(Continuación de la pág. 1)

América: si debe acortarse o alargarse el periodo transitorio.

Cuando los caudillos filipinos salieron del despacho del Gobernador General, todos llevaban una sonrisa en los labios, prueba de que la entrevista ha tenido un resultado feliz. El Speaker Paredes, en tono jocoso, dijo a los periodistas:

"El Senador Osmeña ya tiene en el bolsillo el pacto de coalición." Los otros se abstuvieron de decir nada.

Consevar intactos los P40,000,000 aproximadamente, de superavits acumulados durante vairos años en la tesoreria insular a fin de entregar dicha suma integra al Gobierno de la Mancomunidad, cuando este asuma la administracion de los intereses del pais, es el proposito expresado por el Gobernador General Murphy, segun se ha sabido este dia en los departamentos ejecutivos del gobierno.

A menos que haya una imperiosa necesidad de echar mano de estos fondos para afrontar casos de emergencia, el presente gobierno, durante el tiempo que le resta en la administracion de los intereses del pueblo de las islas, mantendra dichos superavita intactos, para las primeras necesidades que el "commonwealth" tenga que afrontar.

Esta politica adoptada por el Jefe Ejecutivo es, sin embargo, objeto de criticas en los circulos financieros, en los cuales se considera esa actitud del gobierno como una traba mas a la pronta rehabilitacion economica. Los financieros consideran que esta enorme cantidad, retirada anualmente de la circulación, ha estado agravando de año en año la escasez de dinero en Manila y en provincias, y ha privado a mucha gente de un empleo que hubiera podido tener, de haberse autorizado la inversion de los superavits para algunas obras de importancia.

Se dice ademas que estos fondos acumulados y retirados de la circulacion no producen beneficio substancial al gobierno pues solo ganan intereses muy reducidos en los bancos donde estan depositados.

Causa extrañeza la no inclusión del precepto sobre lenguaje oficial

Y se teme que esto y otros asuntos no permitan terminar la Constitución pronto, como se esperaba

Algunos de los incidentes en la labor cotidiana de la Asamblea han dado pie a la creencia o el temor de que no se pueda terminar la Constitución dentro de la presente semana. Uno de dichos incidentes es el debate de 2 horas que hubo en la sesión de ayer de la Constituyente por causa de la moción Lopez (V.) de reconsideración de la adoptada Enmienda Cuenco-Osias en materia de nombramiento de jueces de tribunales inferiores al Supremo.

El otro incidente es de reciente ocurrencia y tuvo lugar al mediodia de hoy. Para considerar el capitulo pertinente a Disposiciones Transitorias de la Constitucion el Sub-Comite de Siete trato de celebrar sesión. Acudieron los delegados Filemon Sotto, presidente; Vicente Singson Encarnacion, Norberto Romualdez, Miguel Cuaderno y Conrado Benitez, con el delegado Kapunan, como presidente del Comite sobre Disposiciones Transitorias. Pero hasta las 12:00 del medio dia no se pudo acometer la materia objeto de la reunión, porque faltaban precisamente copias del Titulo de la Constitución por considerarse.

Interin, en un grupo de delegados se registro cierto revuelo por la omisión del proyectado precepto concerniente a idioma oficial bajo el gobierno del "Commonwealth." Varios de ellos se disponen a introducir una enmienda por la que se establece el castellano como uno de los dos idiomas oficiales. Como estos son partidarios del idioma cervantino junta al ingles y como, por otro, hay un nucleo que aboga por la exclusiva del lenguaje de Shakespeare, lo mas probable es que habra una colision entre partidarios de uno y otro criterio.

A proposito de los incidentes y demas hechos dilatorios que se registran en la Asamblea, el representante Rodriguez conto esta mañana en un corrillo de miembros de la Camara y delegados a la Constituyente una anecdota que el delegado Kapunan reputa de rigurosamente historica. Acontece que, en Cebu, una vez quiso pasarse un motocicleta sin saber manejarla, "El celeste—decia Rodriguez—logro poner en marcha al vehiculo de motor; pero, su pudo hacerlo andar, se vió, en cambio imposibilitado de pasarlo. La motocicleta, con todo, llegó a parar en cuanto se hubo consumido toda la gasolina. Si la anecdota es de aplicación, esta buen; si no, tambien.

CRONICAS EUROPEAS

de Joaquin Pellicena

La Conquista, La Defensa y La Reforma Del Estado.—El Mundo Atraviesa Un Periodo Constituyente.

Servicio Especial a "La Vanguardia"

Mientras los delegados libremente elegidos por el pueblo filipino se reunen en Asamblea para delibrar sobre los principios que han de informar su Constitucion, en todo el mundo no se habla mas que de la conquista, de la defensa o de la reforma del Estado. Los unos, los revolucionarios de todo linaje, a la derecha o a la izquierda, marxistas o antimarxistas, hablan de la conquista del Estado. Los otros, los que gobiernan, sean de la tendencia que sean, os hablan de la defensa del Estado, es decir, de la necesidad de defender el poder publico constituido contra los ataques de los que quieren conquistarlo por la violencia. Los mas eclécticos se limitan a hablar de la reforma del Estado.

Los que proclaman la necesidad de la conquista del Estado son partidarios de la violencia para asaltar el poder publico y para retenerlo en sus manos. Siguen las huellas de los comunistas rusos, de los fascistas italianos o de los fascistas alemanes. Quieren todo el poder para los soviets, para el fascio o para el nacional-socialismo. Identifican la nacion con el Estado, el Estado con el gobierno y el gobierno con el partido. Niegan a las nimorias discrepantes no solo la beligerancia sino la propia existencia. Tienen una concepcion totalitaria, esto es, absolutista del Poder.

Los que hablan de la defensa del Estado cometen el error de perspectiva politica de acudir al terreno donde se situan sus adversarios. Sin darse cuenta exacta de que lo hacen, empiezan por copiar el léxico y acaban por impregnarse de las ideas contrarias. Hablan mucho del Estado, que es siempre algo artificial y caduco, y se olvidan de la Nacion, que es lo vivo y permanente. Como he dicho en otras crónicas, toda la grandeza del magnífico experimento de Roosevelt, consiste precisamente en que no se trata de un movimiento *estatal* sino de un movimiento *nacional*. Roosevelt no se preocupa solamente de poner en marcha a la Nacion.

El mundo entero se halla ante un problema tan desconcertante como el de los obreros sin trabajo. Generalmente se ha creído que el paro obrero es efecto de la crisis económica universal. Pero un estudio un poco detenido del problema nos demuestra enseguida que el paro obrero es, en muchos casos, mas que efecto, causa eficiente de la crisis. Basta recordar que, durante algunos años, han coexistido, en ciertos paises, el paro obrero y la prosperidad económica y que la persistencia de ese paro, al restringir fatalmente el consumo, ha sido una de las causas originales de la crisis.

Los que hablan de la reforma del Estado contribuyen, sin querer, a crear el ambiente, el clima politico, en que se mueven y se desarrollan los que, cada uno desde su distinto punto de vista, proclaman la necesidad de la conquista o de la defensa del Estado. Con ese pomposo nombre de la reforma del Estado, se discute ahora en Francia acaloradamente una sencilla revision constitucional que para nada afecta a las lineas esenciales de la estructura del regimen. Se dice que el Estado es prisionero, que el Estado es incompetente, que el Estado es inestable, y todos los males que se quieren remediar con su reforma, o no tienen nada que ver con la organizacion del Estado o podrian subsanarse con simples enmiendas administrativas o reglamentarias. El curso multisecular de la historia nos enseña que, dentro de una misma estructura estatal, dentro de una misma organizacion politica, unos hombres y unos gobiernos han llevado a sus pueblos a la cuspide del poder, de la prosperidad y de la grandeza. Y otros hombres y otros gobiernos los han llevado, sin salirse de los mismos regimenes y de las mismas instituciones, a la decadencia, a la ruina y a la derrota.

Lo que pasa es que el mundo no ha adaptado todavia a los grandes cambios que el progreso humano ha introducido en la vida de las sociedades modernas. Quizas por primera vez en la historia del linaje, los hechos han ido mas aprisa que las ideas. Ni las organizaciones administrativas, ni los instrumentos de cambio, por ejemplo, se han adaptado todavia al hecho enorme de la abolicion de la distancia.

Podemos, decir, pues, que el mundo atraviesa un periodo constituyente, producido, mas que por la evolucion de las ideas, por el ritmo acelerado de los hechos. Hay que dar, por lo tanto, a los organismos y a las instituciones politicas y administrativas un ritmo adecuado a la naturaleza dinámica de los hechos actuales. Pero esta necesidad no se satisface plenamente, ni con un cambio radical en la concepcion del Estado ni con un regimen de excepcion. Recientemente se ha introducido en el lenguage politico vulgar una palabra sospechosa, que encubre todas las concepciones opuestas a la fuerza creadora de la libertad. Es la palabra "totalitario". Se habla del Estado *totalitario*,—soviético, fasista, racista,—como de una cosa nueva en la historia del mundo. Pero se trata en realidad de una cosa tan vieja, y tan fracasada en el pasado como el absolutismo. Mírese por donde se mire, Estado *totalitario* equivale exactamente a Estado *absolutista*. Se huye de la palabra pero se recae en el concepto. *Total* es, en este Estado, sinónimo de absoluto.

El hecho basico de que ese periodo constituyente que atraviesa el mundo sea debido, no a una ebullicion de las ideas, sino a una precipitacion de los hechos, obliga a los hombres y a los partidos politicos a encararse con la realidad. No nos hallamos ante un proceso lógico, sino ante una aceleracion biológica. Por eso, fracasarán totalmente todas las tentativas de los regimenes *totalitarios* o *absolutistas*, que es lo mismo, para contrariar las leyes rectoras de la naturaleza humana. La libertad es, por su origen genesíaco, de una potencia creadora insuperable. Todo lo que se haga contra el principio y la fuerza de la libertad ha de entorpecer necesariamente la marcha normal del progreso. Los regimenes excepcionales son siempre paréntesis de violencia, soluciones de continuidad, movimientos restrictivos o retardatarios.

Barcelona, 1 de Diciembre de 1934.

SE DISMINUYEN LAS LICENCIAS PARA VEHICULOS

El Alcalde ha firmado una ordenanza que fija nuevos derechos

El Alcalde Juan Posadas ha aprobado ayer tarde un proyecto de ordenanza que fija nuevos derechos para vehiculos publicos tirados por caballos, menores que los anteriores. La nueva ordenanza lleva el No. 2333 y es la siguiente:

"Articulo 1. Por la presente se enmienda el Articulo 786 de la Ordenanza No. 1600, conocida por Ordenanzas Revisadas de la Ciudad de Manila, segun quedo enmendada por la Ordenanza No. 2182, de modo que se lea como sigue:

"Art. 786. Derechos para Vehiculos Publicos Tirados por Animales.—Por cada licencia de vehiculo publico tirado por animales expedida bajo éste capitulo se cobrara el derecho anual siguiente:

Por cada vehiculo de cuatro ruedas tirado por dos caballos con capacidad de diez y ocho personas incluyendo el cochero y el cobrador	P10.00
Por cada vehiculo de cuatro ruedas tirado por uno o mas caballos con capacidad de once personas incluyendo el cochero y el cobrador	7.50
Por cada vehiculo de primera clase de dos ruedas para pasajeros	12.00
Por cada vehiculo de segunda clase de dos ruedas para pasajeros	5.00
Por cada carreton de dos ruedas	6.00

Art. 2. Esta Ordenanza entrara en vigor en cuanto sea aprobada.

Aprobada, 21 de Enero, 1935.

Guevara Otra...

(Continuación de la pág. 1)

lipinas.

Con respecto al libre cambio, aún después de la independencia, el Senador Avelino dijo que parece que algunos caudillos están en favor de ello.

Por su parte el Representante Jorge Delgado declaró que él como miembro de la mayoría y de la legislatura, no sabe nada de alguna proposición de los representantes del pueblo en favor del protectorado americano y que por lo tanto, el Comisionado Guevara, aunque asi es su opinión personal, siendo representante del pueblo filipino, no debe hacer declaraciones de esa índole que envuelve una política nacional.

Otro legislador el Representante Dominador Tan comentando la noticia hace la siguiente pregunta: ¿Cuando ha dejado el Japón de ser una amenaza a la independencia? Referente al libre cambio o reciprocidad, dice que a menos que dichas relaciones produzcan beneficios a todos los productos filipinos en general y no solamente al azúcar, él combatirá dicho movimiento, porque solo beneficiaría a unos cuantos, en perjuicio de los 14,000,000 de habitantes del país.

El más benévolo de los comentarios ha sido el del ex-secretario Singson Encarnación, cuando, solicitado a opinar, dijo, con una reticencia significativa. "No quiero atravesar el puente antes de llegar a él". Sobre el protectorado preconizado por el comisionado Guevara, el mismo informante solo dijo que, durante su estancia en América con el presidente Quezon, o ningún miembro del Congreso, senador o representante oyó que prohijara y menos planteara el protectorado como una fórmula de solución a la cuestión filipina. Algunos de los demas comentarios se han enunciado poco más o menos así:

"¡Estoy satisfecho!"—*Miguel Cuaderno.*

"Protectorado e independencia son incompatibles".—*Alfonso Mendoza.*

"Teniamos razon los que deseamos incluir al comisionado residente entre los sujetos el "impeachment".—*Bernabe de Guzman.*

"Puedo asegurar una cosa, y es que de haber el hecho antes esas declaraciones, el comisionado Guevara no seria Comisionado Residente de Filipinas".—*Leonardo Festin.*

"El comisionado Guevara esta sentando unas premisas falsas y ¡claro! las consecuencias resultan mas falsas todavia. Se funda en visiones para justificar un miedo sin base de ningun genero."—*Ruperto Kapunan.*

"En primer lugar, nunca he creido que el Japon fuera una amenaza para la independencia. En segundo termino, no veo la consistencia en la compatibilidad de un protectorado con la independencia absoluta que el pueblo ha venido demandando"—*Buenaventura Rodriguez.*

"Seria curioso averiguar de donde ha tomado el comisionado Guevara su vela en este entierro de la independencia. Es absurdo el protectorado que preconiza desde que portavoces del Congreso y el pueblo americanos han venido declarando y ratificando la seguridad de cuando salgan de Filipinas lo haran en absoluto. Ademas, la proposicion Guevara envuelve una enmienda a la Ley de Independencia de Filipinas que es todo un convenio entre Estados Unidos y este pais, formalizado con la aceptacion de la misma por la Legislatura.—*Filemon Sotto.*

Con respecto al libre cambio para despues de la independencia las opiniones convienen en que, o es inconsistente con la independencia o, en caso contrario, debe ser materia de tratados ultériores y no enmienda de la Ley de Independencia. No falto quien dijera que la prolongada estancia en Estados Unidos atrofia en algunos filipinos el ideal de independencia. Otros mas decian que la misma proposicion vale tanto como el andar del cangrejo.

Un caudillo Marroqui vendra en febrero

Su Alteza el Principe Mouley Mustafa El Raisuni aparece en esta fotografia con un delegado de la India que fué combarcano suyo en el "Conte Rosso". De izquierda a derecha, Mr. Djinah Chatterjey, delegado de la India; su hermana; el Principe Mouley Mustafa, y el secretario del delegado Djinah.

Su alteza Mouley Mustafa el Raisuni visitara Mindanao

Un distinguido y muy respetable principe arabe vendrá a Manila el mes próximo de Febrero aceptando una invitación del conocido hombre de negocios de esta localidad Don Alfredo Carmelo que acaba de llegar procedente de Europa.

Este distinguido principe se llama "H. H. The Cherif of Marroco, Mouley Mustafa el Raisuni" que fué combarcano del Sr. Carmelo desde Venecia hasta la India en donde fué huesped de honor de los mahometanos de la India.

Este es el mismo caudillo de Marruecos que dió mucho que hacer a los españoles y franceses el año 1926 juntamente con su cuñado el gran Abb El Krin de fama mundial. Cuando, charlando a bordo del Conte Rosso camino al Oriente, el Sr. Carmelo le dijo que en Filipinas viven miles de mahometanos en la isla de Mindanao, se asombró y se alegró de la noticia prometiendo al Sr. Carmelo hacer una visita a Filipinas el mes próximo de Febrero para saludar a sus hermanos mahometanos.

A bordo del Conte Rosso ocurrió el siguiente incidente que no deja de ser interesante. Una noche, y por cierto de luna, dieron un baile abordo en honor a sus pasajeros. Un baile de disfraz. El principe arabe estaba de chaquetilla y entonces el Sr. Carmelo le preguntó por que no se ponía su traje árabe, es decir, porque no se disfrazaba con su indumentaria...

El Cherif de Marroco sonrió complaciente ante la pregunta. Al poco rato le contestó sonriente al Sr. Carmelo: "¿No ve usted que ya estoy disfrazado?" "El traje que tengo encima es un traje prestado y por lo mismo constituye un disfraz. Mi verdadero traje es el traje árabe".

Momentos despues, el amigo Carmelo se dió cuenta de que su insinuación estaba fuera de lugar. "La chaquetilla era un disfraz para el principe".

Protección al comercio americano pide Torres en la Constitución

La indiscutible necesidad de incluir en la constitución del proximo gobierno de la mancomunidad, disposiciones que sereven a los ciudadanos del pais y de los Estados Unidos, mejores oportunidades en el comercio y en el trabajo, ha sido objeto de un comentario favorable del Secretario Torres, el cual en una declaración dada este dia a la prensa dice:

"A la pregunta de si favorezco la inclusión en la Constitución del próximo gobierno autónomo filipino, de disposiciones que reserven a los ciudadanos del pais y de los Estados Unidos mejores oportunidades en el comercio y en el trabajo, yo contesto decididamente que sí. Mi opinion se basa nó solamente en el hecho de que igual regla de conducta se observa rigurosamente en todas las naciones, prescrita en sus leyes o incrustada en sus costumbres, sino también porque sólo así alguna vez llegarémos a la propia suficiencia económica, que es una realidad en pueblos más afortunados y es para nosotros solamente una aspiración legítima por ahora. Por otro lado, la oportunidad de adoptar un paso semejante en estos momentos es indiscutible, porque ahora nos encontramos relativamente más libre de premiosas mediatizaciones para moldear nuestra política nacional."

Exposición de pintura china que sera traida de Shanghai

Funcionarios del consulado chino y ciudadanos prominentes de la colonia china, con la colaboracion de muchos patrocinadores entre los cuales figuran los mas altos funcionarios del Gobierno, estan ultimando los preparativos para recibir al Vice-Presidente del Colegio de Bellas Artes de Shanghai que traera a Manila una exposicion de pintura y caligrafia china.

La exposicion tiene tres objetos: fomentar un movimiento artistico internacional; propagar las cualidades meritorias de la civilizacion china y recaudar fondos para un nuevo campus del colegio de Shanghai. La exposicion que llegara el 28 del actual, a bordo del Presidente Grant, se instalara en el Oriental Club.

La exposicion tiene por presidentes honorarios a Lin Sen, presidente del gobierno nacional de China; y a Sun Fo, presidente del ramo legislativo. El presidente es el Dr. Tsai Yuan-pei y el director gerente, Wang Chi Yung. En Filipinas tiene por patrocinadores a funcionarios destacados como el Vice-Gobernador Hayden, el Presidente Quezon, el Senador Osmeña, Mr. William Teahan; a artistas eminentes, como Fernando Amorsolo, y a conocidos comerciantes como Mr. H. B. Pond, Mr. Samuel Gaches, D. Joaquin Elizalde y otros.

WANG CHI YUNG

Director gerente de la exposicion del Colegio de Shanghai.

Los Filipinos,...

(Continuación de la página 1)

zando a Filipinas después de retirada la soberanía americana, declarando después que el mundo ha visto recientemente "violaciones flagrantes" de tales tratados.

Cito la invasión japonesa de Manchuria y Shanghai.

Un preso que mato a otro preso recibe condena adicional

La Corte Suprema confirmo esta mañana la pena de seis años y un dia a doce años y un dia de reclusión temporal impuesta al preso Isidro Vizcarra, de Bilibid que causo la muerte de otro preso llamado Eugenio Motos el 1 de Enero de 1934, habiendose tan solo aumentado la indemnización para los herederos del occiso de P500 a P1,000.

El 1 de Enero de 1934 hubo una función en Bilibid en celebración del año nuevo. Durante dicha funcion el acusado y el occiso tuvieron una discusión sobre un banco que entonces usaba el occiso y que el acusado reclamaba para si. Cuando termino la función y los presos se ponian en fila, Vizcarra agredio a Motos, dandole de puñetazos. Motos resistio pero fue vencido cayendose al suelo y fracturandosele la tercera vertebra cervical que produjo una hemorragia que le causo la muerte.

VIEJO CARRETONERO MUERTO EN ANGELES

Un camión le lanza al suelo y le atropella en el camino provincial

(Servicio Informativo)
Exclusivo a La Vanguardia

Angeles, Pampanga, 21 de enero. —Arrojado violentamente al suelo por un camión que chocó con el carretón en que iba y atropellado por el mismo camión poco despues, Eustaquio David, de 56 años de edad, murió casi instantaneamente en el barrio de Balibago, de este municipio, a primeras horas de esta mañana.

El conductor del camión apagó todas las luces del coche y se escapó corriendo.

El occiso iba con su hijo José, de 20 años en un carreton tirado por un carabao. Pasaban a un lado de la carretera provincial cuando ocurrió el choque. David fué lanzado de su carreton al camino, siendo atropellado después por el camión.

Hasta ahora las autoridades locales no han conseguido encontrar al camión ni identificar al chofer que lo manejaba.

Acusa a un cura de llamarle "gangster" desde un pulpito

El cura parroco de Lucena, Tayabas, afronta hoy una querella por libelo y por difamación presentada a instancias del Sr. Aniceto Enriquez, prominente vecino de aquel pueblo, segun despachos recibidos hoy en la Constabularia.

Se alega que el cura parroco del pueblo, dejandose llevar por una enemistad que tenía con el Sr. Enriquez, difamó a este en publico y en pleno pulpito de la iglesia, mientras pronunciaba un sermón, llamandole "gangster".

La noticia no tardó en llegar a oidos del interesado que luego de reunir a algunos testigos presentó la acción correspondiente.

El espiritu civico de jovenes de ambos Ilocos es elogiado

Trayendo buenas impresiones del espíritu cívico de los jóvenes ilocanos y de su profundo interés en los asuntos nacionales, el Presidente Jorge Bocobo de la Universidad de Filipinas, ha regresado de Vigan, donde, con su familia, asistió al Carnaval que allá se celebra. El presidente habló ante los estudiantes ilocanos. En varios municipios fué agasajado, particularmente en Sinait, Ilocos Sur, y en San Nicolás y Laoag, Ilocos Norte.

EN SAN BEDA

Horario de las misas en la Iglesia del Sto. Niño de Praga:

Domingos solamente: 5:00, 5:45, 6:30, 7:15, 8:00, 9:30 y 11:00.

Días ordinarios: 5:00, 5:30, 6:00 6:30 y 7:00.

Días de fiesta que no son domingos: 5:00, 5:30, 6:00, 6:30, 7:00 y 8:00 la última

EN EL ESPIRITU SANTO

Todos los domingos y todas las fiestas de precepto se canta la misa de las nueve según las reglas del canto gregoriano. El tercer domingo de cada mes esta misa se celebra con más solemnidad en honor del Espíritu Santo que es el patrón de la parroquia.

Además de esto se canta también la misa de las seis y cuarto los primeros viernes en honor del Corazón Sacratísimo de Jesús y los dias 19 de cada mes en honor de San José.

EN LA IGLESIA DE LA V. O. T.

Todos los días 28 de cada mes hay misas de 9:00 a. m. en la capilla de María Auxiliadora en la Catedral de Manila. La misa se hace a las 6:00 a. m. Misa rezada, Plática, Comunión General y Bendición con el Santísimo, terminados estos Cultos pueden tomar el hábito de la V. O. T. y hacer su profesión religiosa las personas que lo deseen y reunan las condiciones requeridas.

UN DIPUTA[DO] DECLARA CO[MO] TESTIGO [DE]

El Representante Ga[ston] lata como recogió a [los] obreros heridos

El Rep. Segundo Gaston, [de] samis Oriental, que recogió [un] automovil a varios de los [obreros] en la refriega entre [los] huelguistas en La Minerva [en] septiembre del año pasado, [fué] mañana citado como uno de [los] tigos de la defensa de los [huelguis]tas acusados por sedición [ante el] Juez Abeto.

Gaston relato que se hal[laba de] visita en una casa en la ca[lle Ma]rraga aquella tarde cuando [los ca]paros que, segun se enteró [se] procedian de La Minerva, [él] se dirigio al lugar en el au[tomóvil] del Rep. Arca, que a la se[guían]ba. Vio, segun el, a mucho[s obreros] que corria hacia el Centro [y] en dirección a la calle Leg[arda] llegar cerca de La Minerva [dos] a dos heridos y los condujo [in]diatamente al Hospital Mu[nicipa]les. Luego volvio al sitio [y] trando otros dos heridos y [los] asimismo al hospital. Al [volver al] sitio hallo a otras tres perso[nas he]ridas, tendidas en el suelo [y] que una ya estaba muerta. [Gaston] dijo tambien que de las a[firma]ciones suyas se entero de [que los] huelguistas no iban armad[os y la] gran parte de su testimonio [en] particular fue descartada po[r la] referencia.

Rufino Robles, uno de los [heridos] dos que ya declaro el otro [día] dijo ser pastor protestante y [vendedor] de libros y biblias volvio a [ocupar] el banquillo testifical esta [vez] como testigo de si mismo. [Dijo] que no es huelguista y no es[tuvo en] La Minerva. Admitio, sin e[mbargo,] haber sido presidente de la [Unión] de Labradores. Por su parte [fiscal] le indico los informes de [la po]licia sobre su participación [en mi]rios mitings y su presencia [en la] Minerva en el dia del suceso [y] tambien que entre los que [han] comprado libros figuran la [Biblio]teca Nacional, Teodoro Kalaw, [Ra]fael Palma, Leon Guinto, Jo[se Bo]cobo, Maximo Kalaw y otras [perso]nas conocidas.

Producción de Ca[piz] avaluada en ₱6,298

La provincia de Capiz tie[ne una] produccion agricola anual po[r valor] de P6,298,840, segun datos [publica]dos de la Oficina de Esta[dística] del Departamento de Agricu[ltura y] Comercio.

El valor amillarado de los [bienes] inmuebles de la provincia a[sciende] a P40,495,150. El total de ve[ntas de] los establecimientos comerci[ales de] la provincia pasa de mas d[e dos] millones anualmente. Las re[cauda]ciones de rentas internas a[scien]san de doscientos mil anual[es.] Hay en la provincia 454 tien[das,] detal, de las cuales 313 es[tan en] manos de los chinos y solo [ha]tan en manos de filipinos, y [el resto] a otros extranjeros.

El valor de la producción [de] algunos productos de la pro[vincia] va a continuacion:

Azucar	[illegible]
Arroz	[illegible]
Coco	[illegible]
Platanos	[illegible]
Maiz	[illegible]
Mangas	[illegible]
Casava	[illegible]
Gabi	[illegible]
Abaca	[illegible]
Patatas	[illegible]
Ubi	[illegible]
Piña	[illegible]
Mongo	[illegible]
Kapok	[illegible]
Berengenas	[illegible]
Lumbang	[illegible]
Cacao	[illegible]
Rahichuelas	[illegible]
Tobacco	[illegible]
Tomates	[illegible]

SANTUARIO DE NTRA. SRA. DE LOURDES

(PP. Capuchinos) Manila

Horario de misas en días de [la se]bor: de 5:30 a 7. Todos los sá[bados] se canta la misa de 6 en hon[or de] la Virgen de Lourdes, aplica[da] por todos los asociados de la A[rchi]cofradía. Al final se cantan la S[alve] y los Gozos. Los primeros vi[ernes] del mes la misa de comunión [gen]eral es a las 6:30 y a continu[ación] la consagración al Corazón de [Je]sús. Los primeros sábados para [hon]rar a la Virgen y como acto [sup]lementario de la Archicofradía [de] Ntra. Sra. de Lourdes se celebra [a] las 6 la misa de Comunión ge[neral.] Las misas se dicen cada media [hora] hasta las 8 inclusive. La Fi[esta] de la tarde comienza a las [3.] Todos los días a las 7:30 de la [tarde] se cantan la Salve y los Gozos [en] honra de la Virgen Sma. Todos [los] domingos hay catequesis por la [tarde] durante una hora siguiendo [a] continuación el rezo del Santísi[mo Ro]sario, bendición del Smo. Sa[cramento] y los Gozos. Los primeros jueves de [cada mes] de 6:30 está dedicada a los [enfermos.] Los domingos y fiestas de obligación las misas son: 5:30, 6, 6:30, 7, [7:30,] 8, 8:10. En todas las misas se lee [el] Evangelio y se hace una breve [ex]hortación doctrinal u homilía.

Buenaventura Reyes
ABOGADO
Raon 346, Santa Cruz, Manila
Tel. 2-89-37

M.E.C.D. 2016