1512

BELDAD NACIONAL RAPTADA EN PLENA ESCOLTA

HEMEROTECA MUNICIPAL MADRID

Temperatura en Manila
Máxima de ayer, a las 2:55 p. m. 28.7
Mínima de hoy, a las 12:05 a. m. 21.7

LA VANGUARDIA

Temperatura en Baguio
A las 2 p. m. de ayer, 18 (64.4)
A las 6 a. m. de hoy, 13 (55.4)

AÑO XXV. NUM. 6. DIARIO FILIPINO INDEPENDIENTE Información Mundial, Local y Servicio de Provincias MANILA, I. F., MIERCOLES, 7 DE FEBRERO, 1934. (Registrado en la Oficina de Correos en Manila como correspondencia de segunda clase el 19 de Febrero de 1910) 14 PAGINAS—7 CTS.

AQUI NO MANDA QUEZON, DICE PITTMAN

Sangrientos disturbios se registran en Paris

LAS TURBAS PRENDEN FUEGO A UN EDIFICIO

Unos desordenes por varias horas, que evocaban la revolucion francesa

(De la "Associated Press")

Paris, febrero 6.—Una disturbios sangrientos que han amenazado establecer un reinado de la anarquia sacudido a Paris este dia y esta noche, dando lugar a tres muertes conocidas, a un considerable numero de detenciones, aparte de los centenares de heridos.

Combatiendo a las tropas, una turba encolerizada prendio fuego al edificio del Departamento de Marina cerca de la embajada de los Estados Unidos, despues que la policia habia cargado contra una muchedumbre en la historica Plaza de la Concordia, tableteando los proyectiles en los muros de la embajada.

Una sesión de la camara de los diputados estallo en una tormenta de desordenes despues de haberse dado al premier Edouard Daladier dos votos de confianza.

Durante varias horas en la Plaza de la Concordia, en la Plaza de la Opera y en las calles cercanas reino un amago de anarquia, que recordaba los dias de la Revolución Francesa.

Aullando "dimisión" para el nuevo gabinete de Chautemps, las turbas compuestas de veteranos de la guerra mundial realistas y socialistas protestaron contra la alegada relación de las altas autoridades del gobierno con el reciente escandalo de Bayona que costo a los capitalistas franceses unos $40,000,000 y otros sucesos derivados del caso.

El disturbio ha sido el mas reciente y el peor de una serie de desordenes que comenzaron el otoño

(Continua en la pagina 12)

LOS PLANTADORES NO SE HAN VUELTO ATRAS

Avanceña dice que dispuestos estan a cooperar con el Gobernador Murphy

Mientras el gobernador general continua aun atareado en la seleccion de los miembros que han de componer el comité que se ha de encargar de poner en vigor las disposiciones de la resolución adoptada en la pasada conferencia de los azucareros tendente a controlar la producción de azucar de estas islas, los plantadores de caña por su parte están aun deliberando sobre las proposiciones que someterán al comité una vez que el mismo haya sido formado.

La confederación de asociaciones de plantadores no ha podido reunirse esta mañana, como se esperaba en vista de que algunos de sus miembros han tenido que volver a sus respectivas provincias, no pudiendo volver aqui sino mañana o el viernes.

El Sr. Amando Avanceña, presidente de esta confederación, ha comentado esta mañana la mala impresión que ha producido una noticia publicada ayer en el sentido de que ellos han dado las espaldas al voto dado en la ultima conferencia de azucareros en favor de la resolución presentada por el presidente Corpus. "Precisamente", dijo, "nosotros los plantadores siempre hemos estado en favor de la limitación". Lo unico que piden los plantadores, segun él, es que en

(Continua en la Pág. 12)

ESTRELLA ALVAREZ, MISS LUZON DE 1930 ANDA DESAPARECIDA

Se sospecha que ha sido llevada a Zambales

Secuestrada en plena Escolta mientras iba de compras, la Srta. Estrella Alvarez, Miss Luzon de 1930, se halla desaparecida desde ayer y una alarma general se ha dado a las autoridades policiacas de Manila y de la constabularia, para buscar su paradero mientras la familia de la belleza nacional desaparecida se ha puesto en comunicación con sus abogados para entablar proceso contra el que se cree que ha sido su secuestrador, un ex-fiscal de la ciudad y actualmente empleado como abogado de una de las más grandes compañías de Filipinas, con oficinas en la Escolta.

La Srta. Alvarez acababa apenas de salir de su oficina en la Atok Mining Company en la Arcada de Cristal, en donde estaba empleada cuando, mientras hacia algunas compras, se verificó, según se cree,

(Continua en la pagina 12)

La Srta. Estrella Alvarez, "Miss Luzon" de 1930, secuestrada ayer en plena Escolta al salir de sus oficinas en la Atok Mining Company en donde estaba empleada.

ALIMENTAR AL PAIS CON COCO

Vamenta pide se estudie una idea que puede salvar a la industria

La industria aceitera, amenazada de ruina con el proyectado impuesto de sisa en los Estados Unidos, puede encontrar su salvacion en este mismo pais si resultan factibles las conclusiones sentadas por los Sres. Primo Hizon y Rafael Hizon, sobre las tremendas posibilidades del coco como alimento humano o como base de diferentes productos quimicos industriales o caseros.

El representante Isidro Vamenta por Misamis Oriental, en una carta dirigida al secretario de agricultura y comercio, encarece que se haga un estudio de las conclusiones hechas por los señores mencionados, para comprobar si sus planes para que el pais se alimente de coco, son viables. Si estos planes resultan hacederos, toda la produccion cocotera de Filipinas solo bastaria para alimentar a una quinta parte de la poblacion y habria necesidad de quintuplicarla para afrontar la demanda.

Segun los Sres. Hizon, la parte

(Continua en la pagina 12)

RESTAURACION DE UN PUENTE

La Escolta peligraria si se vuelan pilares del puente de España

Dando un toque de alarma contra la zona comercial de la Escolta, contra el peligro que representaria para sus altos edificios, la remoción por medio de la dinamita de los restos de los pilares del antiguo puente de España, el Ingeniero Werner Weinnea en una comunicación dirigida este día al alcalde y al ingeniero de la ciudad, propone que en vez de gastar en la destrucción de estos antiguos y solidísimos pilares, se aumente un poco más el presupuesto y se reconstruya el puente.

El Ingeniero Weinnea dice que la remoción por dinamita podría poner en verdadero peligro las altas construcciones de la Escolta mientras que la construcción de un nuevo puente sobre los antiguos pilares ayudaría a resolver en parte el pro-

(Continua en la pagina 12)

Tilden y Vines vendran a Manila

(De la "Associated Press")

St. Louis, 6 de febrero.—"Big" Bill Tilden y Ellsworth Vines, dos campeones del tennis pasaran por Filipinas en noviembre segun anuncio esta mañana su manager Bill O'Brien al anunciar el itinerario de su propuesto viaje por el oriente, cuya realizacion dependerá principalmente sobre si la Japanese Lawn Tennis Association acepta las condiciones economicas del recorrido propuesto.

La Japan Lawn Tennis Association se dice que ha ofrecido $10,000.00 pero que el manager de Tilden y de Vines pide $12,000.00 y han anunciado que estan dispuestos a no continuar la jira si no les dan esta suma.

El itinerario propuesto es como sigue: primera quincena de octubre en Japon y la ultima quincena en China para pasar la primera quincena de noviembre en Filipinas. Tambien jugaran en Honolulu.

REUNION DE AGENTES DE BILLETES DE SWEEPSTAKES

Una reunion magna de todos los agentes de billetes de "sweepstakes" tendra lugar a las ocho y media de la mañana de mañana en el edificio No. 120 de la calle San Luis. La reunion es convocada por los iniciadores del movimiento de proteseta contra unos reglamentos de la administracion de la PAAF sobre venta de libretos de billetes. En la reunion se dice que se adoptaran acuerdos para hacer llegar la protesta a la administracion y hacer las gestiones necesarias para que los agentes no resulten agraviados en sus transacciones.

UN "BALAGTASAN" ENTRE AGUSTIN Y DE LA FUENTE

Un "balagtasan" politico entre el concejal Segundo Agustin, furibundo "anti" y el concejal Manuel de la Fuente, furibundo "pro", tendrá lugar en la Plaza Moriones, a las 8 de la noche del domingo proximo, 11 de los corrientes.

Ambos ediles han firmado el convenio del "balagtasan" esta mañana, habiendo decidido discutir sobre quienes son los genuinos democratas si los democratas "antis" o los democratas "pros".

Seguidores de los mencionados ediles irán a presenciar el debate y aunque se trata de una lucha politica se cree que todo se hará en orden.

El cambio de frente de los pros; Palma, pontífice del conformismo

Por CLARO M. RECTO
Floor Leader de la mayoria en el Senado

El Presidente Palma inicia su campaña electoral en la prensa con unas apostillas a la proyectada conferencia entre los leaders del Congreso y los miembros de la Delegación Quezon para considerar enmiendas a la Ley HHC, diciendo que el Presidente Quezon "reconoce al fin que todo intento de obtener una nueva legislacion está abocado a un fracaso, favorece la aceptacion de la Ley HHC con algunas enmiendas," y añadiendo que "mientras los antis celebran el nuevo cambio de frente del Presidente Quezon," ellos, los pros, "se contentan con sonreir..." Parece que el Sr. Palma y sus 'pros' se sonrian. Nada malo hay en ese privilegio de "sonrisas", sobretodo porque la de Don Rafael es amplia, estereotipada, contagiosa, y cuando él sonrie, tienen que hacerlo igual los pros, porque, de otro modo, no habria "unidad en el frente" ni "concierto en la accion".

Pero lo del "cambio de frente" del Presidente Quezon es enteramente fantastico. Las instrucciones de la Legislatura a la Delegacion Quezon se contienen en la resolucion No. 46 de la Legislatura, adoptada en 17 de Octubre de 1933, y son de este tenor:

"x x x el Comite expresara al Gobierno y pueblo de los Estados Unidos las objeciones a dicha Ley y las razones en que estas se fundan, y pedira al Presidente y al Congreso de los Es-

(Continua en la pag 4)

COMITE PARA RESOLVER LOS LIOS MINEROS

Murphy nombra a Carlos y a Beyer para practicar una investigacion

Los continuos conflictos que surgen con motivo de las concesiones mineras en la Provincia Montañosa serán estudiados por un comité que ha sido nombrado esta mañana por el gobernador general Murphy a recomendación del secretario interino Vargas del departamento de agricultura. Presidirá este comité, el gobernador Dosser de la Provincia Montañosa.

El comité asi nombrado estudiará la mejor manera de solucionar estos continuos conflictos y presentará su recomendacion correspondiente para que en adelante no se repitan lamentables incidentes con motivo de las concesiones mineras.

El propósito de esta medida es sentar una politica definitiva del gobierno en relación con estas concesiones mineras.

En el comité estaran el fiscal Jose Carlos, de Baguio y posiblemente el profesor H. Otley Beyer con otros dos mas.

El gabinete tambien consideró esta mañana la cuestión de la reducción del franqueo, pedida por los comerciantes. El secretario Alas, del departamento de obras publicas y comunicaciones sometió su recomendación, pero el gobernador general ha pedido tiempo para estudiar detenidamente este asunto antes de dictar su decisión. El franqueo cuya reducción se pide es el que rige para las correspondencias que se envian a provincias que desde hace dos años fue elevada de dos a cuatro centimos para las cartas que no pasan de 20 gramos.

CAUSA DESTROZOS EL TEMPORAL EN MISAMIS

El Puente Clarin, inaugurado recientemente ha quedado destruido

El nuevo puente Clarin en Misamis Oriental ha quedado destrozado, y secciones importantes de varias carreteras interprovinciales estan ahora a varios pies bajo agua, como resultados del temporal que esta ahora azoztando aquellas regiones, segun informan telegramas recibidos esta mañana en la Oficina de Obras Publicas de ingenieros de distrito.

Un telegrama del ingeniero de distrito Contreras, de Oroquieta,

(Continua en la Pág. 12)

Borja, el Zigomar, cogido en otro intento de robo

Eusebio Borja, a la edad de 19 años cuando entro en Bilibid, y unos 14 años despues, cuando fue indultado en 1932.

Eusebio Borja, el "Zigomar filipino", el de la fuga emocionante y espectacular de la isla de Corregidor, cuando, a nado, salvo el trecho de mar que media entre aquella isla y Mariveles; el preso de las diez y ocho pascuas en Bilibid, ha vuelto a las andadas. Fue sorprendido esta madrugada por el obispo Frank Mosher, en la sacristia de la iglesia protestante en la calle Isaac Peral, esquina Florida, cuando ya habia logrado barrenar seis agujeros alrededor de la cerradura de una caja que esta en la sacristia. Borja, segun se supo despues, habia logrado entrar en la sacristia, subiendo por la ventana de una casa contigua y dejandose caer despues dentro de la iglesia.

Armado, se entrega como un cordero

Armado de un descomunal cortaplumas, Borja no ofrecio resistencia, sin embargo, cuando fue sorprendido por el obispo, quizas para no agravar mas su situacion. El obispo le retuvo en su poder por algun tiempo, segun los informes, antes de notificar a la policia. Consulto por telefono al magistrado Butte sobre el caso, y segun nuestros informantes, el magistrado le dijo que entregara al intruso a la policia porque podia ser un criminal empedernido. No sabian enton-

(Continua en la Pág. 12)

Si Quezon fracasa, culpese a sus consejeros, dice Festin

Recto y Paredes salen en defensa del caudillo: no es dictador.-Vera y Tirona, ya lo decian...

En defensa del presidente Quezon, puesto en evidencia por el presidente pro-tempore del Senado de los Estados Unidos, senador Pittman, salen hoy el speaker Paredes y el decano representante Festín, ambos de la mayoría o de las filas "antis". El primero sostiene que el presidente Quezon no es dictador y que si el senador Pittman le conceptúa así, sera por influencia de los Osmeña y Roxas. Por su parte el representante Festín declara que, si las gestiones en favor de la causa fracasan ahora, el fracaso será, no del presidente Quezon, sino de sus consejeros.

"El Presidente Quezon—añade el veterano solón romblonense—ha librado muchas batallas, en muchas de las cuales ha triunfado invariablemente y no ha fracasado en ninguna, excepto, en todo caso, esta última. El fracaso, sin embargo, no es suyo ni definitivo; con que cambie de estado mayor o de consejeros, todavía podrá seguir acaudillando y cosechando lauros. Consejeros conocedores de la verdadera situación y los factores integrantes del problema a la vez que identificados con los verdaderos intereses y el bienestar del pueblo no faltan en el país".

El speaker Paredes declara lo siguiente:

"Si se ha hecho realmente la declaración atribuída al senador Pittman me temo que él podía haber sido influenciado por los cargos de dictadura formulados contra el Presidente Quezon por el grupo Osrox.

"Yo puedo afirmar con seguridad, sin miedo a ser contradicho con éxito que el pueblo filipino nunca ha tenido un caudillo tan democrático y con mente abierta a las opiniones de sus seguidores que el Presidente Quezon. Aún ahora, no obstante el hecho de que la mayoría en la Legislatura y el partido le ha dado carta blanca en

(Continua en la Pág. 12)

DEBEN UNIRSE LOS MEDICOS

Singian condena a los que desprestigian a sus compañeros

Unir en estrecha hermandad a todos los médicos filipinos para que con franqueza y sinceridad puedan deliberar sobre todos los problemas que atañen a los profesionales y trabajen todos por la finalidad que se haya convenido perseguir, es lo primero que los médicos debieran hacer, declaró esta mañana el Dr. Gregorio Singian en un mensaje leido ante los miembros de la "Philippine Federation of Private Medical Practitioners" (Federación Filipina de Médicos Privados) reunidos en convención en el Hospital Afable.

Los obstáculos a esta unión, citados cuando anteriormente se trató del proyecto, pueden ser fácilmente superados, según el Dr. Singian. En su mensaje, también condenó la costumbre de ciertos médicos de desprestigiar a otros que llegan a tener éxito y dijo que esta mala costumbre produce la desunión y debe ser desterrada.

He aquí el texto íntegro del mensaje del doctor:

"Ante todo quiero expresar públicamente mi agradecimiento a todos los miembros de la Directiva de esta ilustre asociación por el título de Presidente Honorario que yo estimo mucho, y saludo cordialmente a todos los demás miembros que integran toda la asociación. Aprecio mucho la plataforma de la asociación y me asocio a ello, pues según me han informado, el fin es velar por los intereses de médicos que ejercen privadamente la profesión. Se me ocurre a mi que para conseguir fácilmente este fin, lo primero que debemos hacer es unir en estrecha hermandad a todos los profesionales para formar una familia

(Continua en la Pág. 12)

SE ESCAPA EL HIJO DE UN JEFE NEGRITO

Temores de levantamiento en Zambales inquietan a varios pueblos

(Servicio Telegráfico)
Exclusivo a La Vanguardia

Botolan, Zambales, 7 de febrero.—Con la sensacional evasion de Ihidio Angkot, hijo de Angkot, el cabecilla negrito que se dice que ejerce influencia sobre unos 4,000 negritos que habitan las montañas de esta provincia, la amenaza de levantamiento, lanzada por dicho cabecilla. se ha hecho mas inminente y el entero barrio de San Juan estuvo en vela toda la noche, temiendo que el fugitivo, con su banda de negritos, volviera a atacar el barrio.

Ihidio Angkot se escapo de la carcel municipal en la mañana del lunes. Su padre, al saber que habia sido arrestado, lanzo la amenaza de levantarse contra el gobierno con toda su gente, pero con la libertad de su hijo, se ignora hoy si va a realizar su amenaza o no. Entretanto, en medio de esta duda, este pueblo, como otros de Zambales, es presa de inquietud.

La policia municipal y la constabularia se han movilizado para dar caza al negrito fugitivo, aunque se desconfia poder encontrar su paradero, si llega a las montañas y se refugia en algun escondite impenetrable.

VARIOS ABOGADOS VAN A DEFENDER A LOS PROS

El ex-presidente Palma, el ex-Juez De Joya, el ex-fiscal Guevara, Vicente Francisco, Mariano Nable y otros abogados conocidos, comparecerán en el asunto de mandamus que los nacionalistas pros esperan presentar ante la Corte Suprema en toda esta tarde o mañana sobre la cuestion de los inspectores de eleccion en Manila, segun informes obtenidos hoy.

Ayer el ex-Rep. Gregorio Perfecto en representacion de los pros registro el correspondiente mandamus contra la junta municipal que se nego a darles un inspector. La junta ha sido requerida a contestar la peticion dentro de cinco dias por el Juez Jaranilla.

Ataca a Quezon

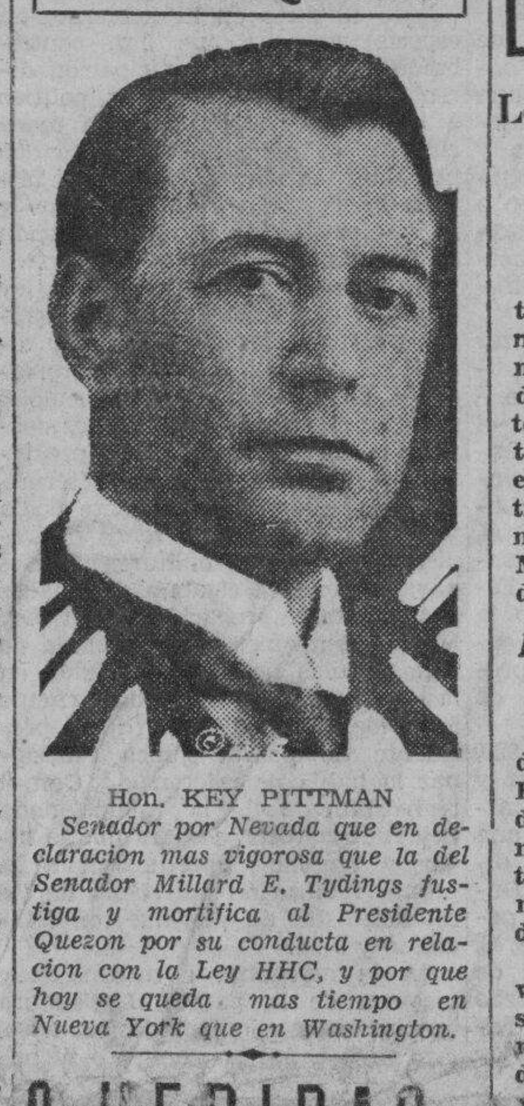

Hon. KEY PITTMAN
Senador por Nevada que en declaracion mas vigorosa que la del Senador Millard E. Tydings fustiga y mortifica al Presidente Quezon por su conducta en relacion con la Ley HHC, y por que hoy se queda mas tiempo en Nueva York que en Washington.

3 HERIDAS A BOLAZOS

Un marido reparte tajos en Tondo porque su mujer ya no le quiere

Agredidas mientras tomaban el desayuno en su casa en la calle Sande 1173, hacia las 8:30 a. m. de esta mañana, tres mujeres se hallan con heridas más o menos graves después de haberse salvado de la muerte por una oportuna intervención de Eugenio Paggan y Victor Bautista dos vecinos de las víctimas que acudieron en su auxilio a las voces de socorro que dieron las mujeres.

Las víctimas son Agueda Saltado de 23 años de édad que reci-

(Continua en la pagina 12)

SUBITA DESAPARICION DE UNA FAMILIA ENTERA

Una familia entera compuesta de cuatro miembros ha desaparecido en uno de los casos mas misteriosos que ha llegado a conocimiento de las autoridades de la constabularia.

Los desaparecidos son el Sr. Manuel Abad Santos, emparentado con el magistrado Abad Santos, su esposa, un hijo suyo y su cuñado.

Estos cuatro que residian en Tarlac, segun los escasos informes que tiene la constabularia, desaparecieron subitamente de su casa desde la navidades pasadas y hasta ahora se ignora por completo su paradero.

Fuera del hecho de su desaparicion, ni los vecinos, ni las autoridades tienen ningun otro detalle que pueda servir para punto de partida de la investigacion.

ACRE CENSURA A LA ACTITUD DEL CAUDILLO

Le extraña que este dedique mas tiempo a estar en Nueva York

(De la "Associated Press")

Washington, febrero 6.—La actitud de "la Ley Hawes-Cutting o nada" de los caudillos congresionales, en particular los miembros del comité de territorios y asuntos insulares del Senado, ha vuelto a evidenciarse rotundamente este día por una declaración mortificante del Senador Key Pittman, atacando los esfuerzos de la Misión Quezon contra dicha medida de independencia filipina.

La HHC se revivira a las tres semanas

La declaración de Pittman vino después de la del Comisionado Residente Camilo Osías, al salir de Washington de regreso a Manila, diciendo que debe ser "bastante fácil" obtener razonables modificaciones de la ley después de su aceptación por los filipinos.

Pittman predijo que la Ley Hawes, que expiró el 17 de enero, sería revivida y prolongada por nueve meses por ley del congreso dentro de las tres semanas próximas.

Su declaración parece haber tenido mayor importancia, en vista de haber la Casa Blanca anunciado la semana pasada cuando el Presidente Roosevelt conferenció con el Presidente del Senado Manuel L. Quezon, que el Presidente conferenciaría en breve con los lideres congresionales para determinar si estaban dispuestos a permitir o no alteraciones en la ley Hawes.

Más vigoroso que el senador Tydings

La declaración de Pittman ha sido más vigorosa aun que la del Senador Millard E. Tydings, presidente del comité, que recientemente provocó las protestas clamorosas de "coacción" en el bando anti-Hawes en Filipinas.

Osías salió ayer y cogerá el "Empress of Canada" el sábado desde Vancouver, para llegar a Manila el 4 de marzo.

Quezon regresara; dejara a uno allá

Quezon piensa salir dentro de tres semanas, según los miembros de la Misión, y tanto él como Osías piensan sumergirse en la contienda política en las islas a cuenta de la Ley Hawes. Uno o más miembros de la Misión se quedarán en Washington para trabajar por una nueva legislación de independencia.

"La Misión encabezada por Quezon no ha recibido ni estímulo ni simpatía de ningún género aquí en su propósito de derrotar la ley Hawes-Cutting", dijo Pittman.

Si en su pais manda Quezon, aquí no

"El señor Quezon podrá ser un dictador político en su país, pero la historia no registra el caso de un hombre que haya sido dictador simultáneamente de dos naciones.

(Continua en la pagina 12)

El Gobernador Villanueva ha sido traicioneramente apaleado

Por antagonismos políticos o por diferencias personales, el gobernador Hermenegildo Villanueva, de Negros Oriental, ha sido traicioneramente apaleado, segun telegrafia el representante Romero. El apaleamiento tuvo lugar ayer en el pantalan de Dumaguete, cuando el gobernador Villanueva se disponia a embarcarse con rumbo a Manila para asistir a la Asamblea Conjunta de Ejecutivos Provinciales. Los medicos hanle aconsejado a que, de momento, desistiera del viaje. Son presuntos autores el Sr. José Martinez, probable contrincante del gobernador Villanueva en las proximas elecciones; el Sr. Victorino Jubela y otros tres mas.

El asunto ha sido comunicado hoy mismo a las autoridades insulares para la acción a que hubiere lugar. El representante Villanueva (G. Z.), hermano del gobernador Villanueva, atribuye el incidente personal ocurrido, a motivos politicos. Declara que no es la primera vez que le acontece, pues el año pasado, según el mismo informante, dicho gobernador fue igualmente agredido estando presidiendo una junta.

De conocimiento público es el hecho de que en Negros Oriental hay dos familias que se parecen a las descritas por Shakespeare en su famoso drama Julieta y Romeo, los Capuletos y los Montescos, que son los Villanueva y los Teves en Negros Oriental. Hace varios años, se habia registrado un encuentro entre el entonces gobernador Villanueva y el representante Teves.

Los Villanueva llevan gobernando y representando a Negros Oriental por unos 30 años, bien como gobernador de la provincia, bien como senador o representante en la Legislatura.

E.C.D. 2016

Otra vez se habla de un "Corregidor" en el sur

Adelantan los trabajos para convertir en base naval una isla del sur

Los habitantes se muestran alarmados y ya piensan trasladarse a otros sitios remotos

Una correspondencia recibida en esta redacción trae informaciones que confirma una versión publicada hace tres meses, sobre la posibilidad de que se establezca muy pronto una base naval en la hermosas e ideal bahia de Dumanquilas, teniendo a la isla de Igat, completamente fortificada, convirtiéndola en un segundo Corregidor, y las islas de Nipa-nipa y Tigabua, ocupando igual posición estrategica que las islas de Carabao y Fraile en la Bahia de Manila.

La comunicación que trae la noticia brinda los siguientes detalles:

"Se ha dicho que en o hacia el año de 1901 o 1902, el General Wood, siendo entonces Gobernador Politico-Militar del antiguo Distrito de Mindanao y Sulu, y antes del establecimiento de aquella mal llamada Provincia Mora, había recomendado fuertemente al gobierno de Washington la reserva de esta bahía a fin de convertirsela en una ideal base naval, habida consideración a su situación geográfica y posición estratégica, con el propósito de dar completo alojamiento a la escuadra americana en el Pacífico en previsión de casos de emergencia o de alguna bélica hostilidad.

"Y parece que se va a cristalizar en una segura, pero amarga realidad, dicha recomendación y convertirse en hecho irrefutable el nunca desvanecido ideal de los imperialistas de conceder la Independencia política a los filipinos de Luzón y Visayas, reteniendo para sí, Mindanao y Joló como una posesión insular permanente de los Estados Unidos tal como ha sido la intención de los retencionistas expresada en aquel Bill Bacon presentado en el Congreso el año de 1926.

"Hacia el mes de febrero de 1929, llegaron aquí muchos *destroyers* y barcos de guerra al mando del Almirante Bristol. Por más de una semana estuvieron fondeados en diferentes lugares de esta bahía. Durante el mes de marzo del año pasado, llegó también aquí el "U. S. S. Houston", un barco de guerra de grueso calado, trayendo a bordo unos ocho aeroplanos. Estos volaban a todas direcciones desde las seis y media de la mañana hasta a las cinco de la tarde. Y según se ha sabido, estuvieron sacando fotografías de los diferentes sitios y zonas importantes de la citada bahía. Varias partidas de marineros encabezadas por oficiales desembarcaron y se dirigieron a muchas partes de este distrito con fines tal vez de exploración. En el barrio de Kigay, distrito municipal de Malangas, hicieron un grueso desembarco de marineros armados para realizar un simulacro de guerra.

"Por último, el día 3 o 4 de noviembre del año pasado, fondeó asimismo en esta bahía, hacia la parte norte de la referida Isla de Igat, el "U. S.. S. Fulton", otro buque de guerra, cuyos oficiales hicieron varias y extensas exploraciones por mar y tierra. Buscaron algunos caudalosos ríos con el objeto, según se ha sabido, de edificar cerca de los mismos fábricas de hielo y máquina hidraúlica de luz eléctrica. Midieron primeramente toda la Isla de Igat y después la población de Margosatubig, inclusive el hospital público, los sitios de Tunok-bató, Gapi, Silupa, Kigay, Malangas, Bacao, Pandan-pandan, Naga-naga, y las islas de Nipa-nipa, Tigabun y Litayon, y alguna parte de la Isla de Olutanga.

"Se han hecho correr rumores, si bien no confirmados aun, de que de que si los trabajos de limpieza y preparación de la citada Isla de Igat no se han de principiar el mes de febrero venidero, posiblemente se les dará comienzo el próximo mes de marzo o abril. Ante esta alarmante noticia, muchos subanos están alebrestados y piensan irse secretamente de un momento a otro a otros sitios muy remotos y desconocidos.

Y haciendo una digresión sobre el tema, otra comunicación idéntica brinda los siguientes comentarios:

"En caso de que se llegara a efectuar la indicada base naval mediante una expedita proclama presidencial o tan solo por el Gobernador General de estas Islas por autorización delegada del Presidente de los Estados Unidos, de toda la bahía de Dumanquilas y otras islas y zonas necesarias para tal fin, antes de que la Misión Filipina encabezada por el fogoso presidente del Senado consiga un bill independista (mejor desde luego que la Ley HHC), en el que realmente se nos concede nuestra independencia inmediata, absoluta y completa, sin reservas militares, ni reservas navales; como explicarían satisfactoriamente a los infelices habitantes de Mindanao y Joló, nuestros actuales líderes filipinos en el gobierno, en especial aquellos que han contribuído con su voto, participación directa, inteligencia y poder politico a matar despiadadamente la mencionada ley independista, en la que ponía en las manos del pueblo filipino los instrumentos adecuados y necesarios para la pronta obtención de su independencia?

"El artículo 10 de la referida ley concedía al Presidente de los Estados Unidos la facultad de poder redesignar aquellos terrenos o propiedades reservados en el artículo 5 durante el período de dos años después de la fecha de dicha proclama presidencial, o en otros términos, el presidente únicamente podía redesignar aquellos terrenos o propiedades (reservas militares o bases navales) que ya estaban designados antes de la aprobación de la Ley HHC. Comoquiera que la bahía de Dumanquilas no estaba incluída en la clasificación del citado artículo 5, es lógico concluir que dicho presidente no podría nunca redesignar la bahía de referencia. Con el rechazamiento de la mencionada Ley Independista, se dará quizás lugar y amplia oportunidad a la pronta realización del sueño de los retencionistas de quedarse con Mindanao y Joló.

"A la arrogante e intransigente mayoría de la pasada Legislatura que ha trabajado lo indecible a sol y a sombra por su completo rechazamiento, se debe cargar todo el peso de la responsabilidad por tan desastroso desacierto y anti-patriótica decisión. Ojalá! Dios Todopoderoso, en su infinita bondad y sabiduría, preveyendo los peligros políticos de un futuro incierto para el pueblo filipino, extienda su poderosa ayuda a la Misión Quezoniana a fin de conseguir sin obstáculo alguno el sueño dorado de siglos de los filipinos de gozar su independencia inmediata, absoluta y completa, y sin reservas militares, ni bases navales.

"Por otra parte, aquellos imparciales que tienen ojos que vean de cerca para conocer a los farsantes de nuestra política nacional; aquellos que tienen oído, que oigan hablar de las consecuencias de las inconsistencias políticas de tales farsantes. Y que el azúcar no resulte más dulce y apetecible para nuestros políticos que la miel de nuestra independencia."

AQUINO SOCORRE A DAMNIFICADOS

Del senador Aquino se ha recibido un telegrama corroborando el siniestro registrado recientemente en el casco de la población de Tarlac, cabecera de la provincia del mismo nombre. Añade el despacho que, por los trabajos de alivio a los damnificados el senador Aquino demorará su venida a la capital.

DESIGUALDAD DESCUBIERTA EN LA U. DE F.

Diferentes sueldos tienen escribientes de igual categoria

La remuneración desigual de escribientes de igual categoría en la Universidad de Filipinas fué uno de los hechos importantes descubiertos por el comité de reorganización del personal de escribientes de la institución, que esta mañana sometió al presidente interino Dr. Fernando Calderón su informe final. El comité está encabezado por el contralor Juan D. Quintos, y tiene por miembros al jefe del personal Jaime, del Hospital General y al funcionario Mendoza de la oficina del Servicio Civil.

El comité informa que ha descubierto una remuneración desigual de escribientes en muchos departamentos de la universidad, aunque los puestos son de la misma categoría e importancia. También se ha llegado a saber que los subordinados de la universidad perciben sueldos mucho menores que lo que perciben los subordinados en el Gobierno Insular y en el municipio de Manila. Debido a esto, el comité recomienda la estandarización equitativa de los salarios de los subordinados en los departamentos.

El comité también ha descubierto que la distribución de escribientes en los departamentos no es uniforme y recomienda que los mismos trabajen en las oficinas de sus respectivos decanos o directores.

El comité recomienda la eliminación de los siguientes puestos para realizar un ahorro anual de P9,536: dos en la oficina del secretario-tesorero, P1,296; uno en la oficina de equipos, P432; dos en la división de campo y edificios, P702; uno en el colegio de agricultura más 5% de reducción de gastos para trabajo, P2,500; cinco del colegio de artes liberales, P1,206; cuatro del colegio de medicina, P1,860; dos de la escuela de higiene y sanidad pública, P1,140 y de la escuela de veterinaria, P400.

Denuncias anónimas contra unos maestros

Denuncias anonimas contra algunos maestros de la Gomez Elementary School han recibido esta mañana varios concejales, entre ellos el Sr. Miguel T. Halili, presidente del comité de escuelas de la junta municipal. Las quejas se refieren a ventas de tickets de "sweepstakes" y de beneficio, y peticiones de ayuda bajo el nombre de la cruz roja.

El concejal Halili dijo esta mañana que su comité no podra tomar ninguna acción sobre estas denuncias, a menos que los reclamantes tengan el valor civico de sacar la cara y no esconderse tras meros anonimos en la exposición de sus quejas.

El concejal Halili endosó esta mañana favorablemente a la junta municipal la petición de los maestros, de que se reconsidere la reducción de sus salarios.

Figueras halla que los filipinos en Hawaii no lo pasan del todo bien

Se alojan en viviendas pobres, en las plantaciones se les da agua insalubre y los contratistas les explotan

Honolulu, Enero 3.—El pobre estado de las vivendas de los filipinos especialmente el agua insalubre que usan en algunas plantaciones para la bebida, son las cosas que ha notado el inspector general de trabajo de Filipinas Jose Figueras en su inspeccion por algunas Islas de Hawaii, segun noticias publicadas en el "Philippines News-Tribune, el mayor periodico filipino de Hawaii, el cual llama al jefe obrerista filipino "el Moises de Hawaii".

En la Isla de Hawaii, a su llegada al puerto de Hilo en aeroplano antes de finalizar el año pasado, fue recibido por cerca de 17,000 personas no solamente filipinos sino tambien de otros paises.

Varias quejas se presentaron ante el por los obreros filipinos especialmente por el sistema rayano en explotacion que usan los contratistas en el pago a los obreros del campo. Los obreros dicen que prefieren que les pague directamente la oficina.

Al venir de la Isla en donde inspeccionó 17 plantaciones el Sr. Figueras inmediatamente conferenció en Honolulu con Mr. J. K. Butler secretario de la Hawaiian Planters Association sobre las condiciones que ha visto y las quejas recibidas de los filipinos en la Isla Grande. Mr. Butler prometió mejorar las condiciones y remediar las quejas.

Al ser entrevistado, el Sr. Figueras expresó sin embargo su agradecimiento por la hospitalidad y recibimiento cordial de que fue objeto en la Isla de Hawaii, no solamente de los filipinos sino de personas de otras naciones.

Con respecto a las quejas dijo que la que mas le horrorizó fue el hecho de que los filipinos en la Plantacion de Olaa beben el agua que viene del rio por donde las cañas son transportadas a los molinos. Inmediatamente el Inspector conferenció con el gerente de la plantacion, y despues de larga discusion, el gerente prometió que en adelante daria buen agua potable a los obreros de la plantacion.

No obstante los muchos agasajos y recepciones celebrados en su honor y su esposa Da, Alegria Strebet de Figueras, el Inspector Figueras se halla continuamente atendiendo sus deberes, ya sea conferenciando con los obreros ya sea inspeccionando. Algunas veces hasta altas horas de la noche se le ve oyendo las quejas de los obreros y buscando los medios para arreglarlas.

JOSE FIGUERAS
Inspector General del Trabajo

SE RESUELVE UN PROBLEMA VITAL CON LA LEY HHC

El ex-colector Natividad, de Cebú, comenta sobre la política actual

En el fondo del problema filipino, hoy de palpitante actualidad, palpita una cuestion vital, que es mas bien eminentemente economica y no meramente politica. Esto lo decia esta mañana D. Joaquin Natividad, ex-administrador de Aduanas de Cebu, profesional en actual ejercicio y versado en cuestiones economicas. Llego hace poco de Cebu para evacuar en Manila varios asuntos.

"Solucion economica a la vez que politica—explayaba el Sr. Natividad—la hay en la Ley de Independencia HHC. Estados Unidos, al presente va siendo aislado por las potencias, no solo militar, sino, mas todavia, politicamente. Con Estados Unidos al que esta vinculada politica y economicamente, se aisla Filipinas, con la agravante de que, no siendo pais independiente, le resultan mas onerosas las consecuencias del aislamiento. Ahi esta, si no, el valor de nuestro credito, de nuestra moneda de nuestros productos, los cuales se sujetan a la depresion consiguiente al aislamiento, sin las ventajas que espera derivar para si Estados Unidos."

Hablando de politica local, el ex-administrador Natividad admite que Cebu es eminentemente pro. Concede a este credo un 90 por 100 de los cebuanos, corroborando asi, indirectamente, lo afirmado sobre la misma provincia por el senador Briones, segun el cual, el mismo senador Osmeña, presentandose candidato anti, quedara derrotado.

Por "voluntad divina" ascendera Henry Pu Yi al trono de Manchukuo

En la futura monarquia, al igual que en el Japon, el derecho de gobernar dimana del cielo, dicen

Por JAMES A. MILLS
Redactor de la Associated Press

Changchun, febrero 5.—En vista del misterio y confusión de hechos que rodean la proxima conversión de Manchukuo en una monarquia, la Associated Press ha querido obtener de las mas altas autoridades de Manchukuo los hechos verdaderos de la situación.

Cuando Henry Pu Yi ascienda al trono el primero de marzo, como emperador de Manchukuo, será por "voluntad divina' y no por las peticiones del pueblo que ahora inundan las oficinas del jefe ejecutivo. Los occidentales es posible que no entiendan esto fácilmente, pero las autoridades de Manchukuo dicen que el emperador de Manchukuo, igual que el emperador del Japón, deriva su derecho de gobernar del cielo, de que es hijo.

Afirman que Pu Yi "ha obtenido virtud soberana y ha conquistado la confianza y la popularidad de su pueblo por su gobierno discreto y benéfico desde que se fundó el estado de Manchukuo.

La entronización de Henri Pu Yi no quiere decir la restauración de la antigua dinastía Ching o Manchu, ni la inclusión de ningun territorio fuera de los actuales límites de Manchukuo, dicen las autoridades. Antes al contrario, Manchukuo quiere romper enteramente con el pasado y sus tradiciones para establecer un régimen enteramente nuevo, conocido con el nombre de imperio de Manchukuo.

Tampoco cabe dudar de que Manchukuo no será anexionado por el Japón, ni ahora ni después, han calcado las mismas autoridades, pues el emperador japonés, después de la retirada del Japón de la Liga de las Naciones, ha declarado solemnemente por medio de un edicto que la independencia de Manchukuo debe ser respetada.

Henri Pu Yi gobernará como un monarca constitucional que ejerce la soberanía, según las leyes y disposiciones de Manchukuo dictada o que se habrán de dictar. Se guiará, según afirma el gobierno, por el principio de "wangtao" o gobierno benévolo, evitando tendencias autocráticas o despóticas. Se espera que cumplirá con las obligaciones

(Continua en la Pág. 11)

EXISTE EL AMOR
donde hay un cutis adorable

SUCEDE frecuentemente que un hombre se enamora de una mujer que tiene el encanto que a usted tal vez le falte—por descuido—un cutis terso, lindo, juvenil.

Y nada—completamente nada—hay que revele mejor el tesoro de la belleza de su cutis que los aceites de palma y oliva en la mezcla secreta del Palmolive—*el jabón de la juventud—el jabón embellecedor sin igual.*

Compre hoy 3 pastillas. Siga este tratamiento que recomiendan más de 20,000 especialistas de belleza: Por la mañana y por la noche frótese el cutis con la balsámica espuma del Jabón Palmolive hasta que penetre bien en los poros—luego enjuáguese y séquese con suavidad. Uselo también para el baño. Luego vea el cambio en la tersura y lozanía de su cutis.

PALMOLIVE...*el jabón embellecedor*
PH341-S

PINTURA
YCO
PARA CEMENTO
A PRUEBA DE AGUA
para edificios de concreto.
DE VENTA EN TODAS PARTES
Oiga los Lunes
A las 7:45 p. m. el programa YCO de MUSICA BAILABLE Popular en la Estación KZRM

San Miguel
Pale Pilsen

El Encanto de una Satisfacción---

Un alegre "party"--- contentos invitados y la bebida favorita ---Pale Pilsen!

San Miguel Brewery

GALISATUM
LUNAS GALIS

De resultado efectivo contra las enfermedades de la piel como Salpullido, Comezón, Sarna, Granos, Granitos, Eczema, Caspa, Empeine.

BOTICA DE STA. CRUZ
Dr. CARLOS JAHRLING
Plaza Goiti Manila

Formula approved No. 214492: Camphora 8 Gm.; Menthol 15 Gm.; Resorcinol 50 Gm.; Acid salicylic 50 Gm.; Zinc oxide 240 Gm.; Sulphur 120 Gm.; Excipiens q. s. 1000 Gm.

No hago sino repasar el vocablo "balanced" (equilibrado) al respaldo de cada cajetilla Chesterfield

LA palabra "nivelado" es harto común; se dice con frecuencia que algo no está balanceado, que está muy desnivelado o que no está parejo.

Cuando se lee que "los cigarrillos Chesterfield son de una liga pareja", significa que las mejores clases de tabacos se funden en una picadura singular, esto es, tabacos norteamericanos de calidad superior, ligados y entremezclados con hojas deliciosas de Turquía y Grecia.

Al "equilibrarse" estos tabacos unos con otros, se consigue un cigarrillo de sabor suave.

Ya "equilibrados", se obtiene un cigarrillo de mejor sabor.

Vale la pena leer una vez más lo manifestado al respaldo de cada cajetilla de Chesterfield.

¿Quiere usted probar el Chesterfield?

Chesterfield Una Liga Pareja

© 1934, LIGGETT & MYERS TOBACCO CO.

M.E.C.D. 2016

Por el FOMENTO de la Industria y Comercio FILIPINOS

Importadores de China y Japon se interesan en el alcohol del pais

Una casa pide datos de la industria y desea entrar en tratos con casas de Manila

Buenas perspectivas tiene el alcohol del país, si unos importadores de China y Japón realizan sus planes de hacer pedidos de este producto.

La oficina del comisionado de comercio americano de la localidad, acaba de recibir una comunicación de una casa importadora de China, pidiendo detalles del negocio de alcohol en el pais. Es mas, la casa que se dirigio al comisionado de comercio americano, pide que le proporcione una lista de las casas que fabrican el alcohol en el pais, y la cotización de los precios de los diferentes grados del alcohol que se confeccionan en el país.

La misma casa pide tambien que informe a estas compañías que manufacturan alcohol, que dicha casa de China tiene interes en comunicarse con las que se dedican a este negocio.

Informa asimismo que el alcohol se usa en China y en el Japon para fines medicinales, para fabricación del vino y otros fines industriales.

La oficina del comisionado de comercio americano de la localidad endoso la carta a la oficina de comercio para que esta se encargue de suministrar los datos que la casa de China pide.

La carta dirigida al comisionado de comercio americano dice lo siguiente:

"Sírvase informarnos de los nombres de las firmas de Manila que estan en buenas condiciones para exportar alcohol a China y Japón, y de ser posible, sirvase comunicar a estas casas sobre nuestro interes en este ramo. Haga el favor tambien de remitirnos las cotizaciones de los diferentes grados.

"El alcohol se usa en China y Japon para fines medicinales, para la fabricación de vinos y otros fines industriales.

"Sírvase pedir de estas casas que nos pongan al tanto con sus métodos de empaque y de las dimensiones de los empaques".

UNA CAMARA DE COMERCIO EN MISAMIS

Conocidos comerciantes son elegidos como dignatarios

Para explotar más el campo del proteccionismo económico y para desarrollar y alentar las industrias del país en la provincia de Misamis Oriental, acaba de formarse la Cámara de Comercio de Cagayán, Misamis Oriental, saliendo elegidos como primeros funcionarios de la misma, conocidos comerciantes y vecinos de la provincia.

Los siguientes fueron elegidos funcionarios de la Cámara de Comercio de Cagayán, Misamis Oriental: Richard Paradies, presidente; Casimiro Tamparong, vicepresidente; Ramón Fernandez, secretario-tesorero; Delfin R. Campos, auditor; y Gervasio Lujo, Filomeno M. Bautista, Clementino Chaves y Fred Paradies, miembros de la junta directiva.

Entre las primeras actividades de que la mencionada cámara de comercio tratará está la formación de un centro de contratación y cambios en la provincia, donde los vecinos puedan obtener los productos del país, fabricados y preparados en otras partes del Archipiélago, y al mismo tiempo dar a conocer los productos y artículos de la provincia, en otras regiones de Filipinas donde no se producen ni elaboran los productos y artículos de la provincia. Se espera presentar una variada exposición de artículos para la venta y para dar a conocer los productos del país, en este centro de contratación y cambios.

Otra de las actividades que se propone emprender la nueva Cámara de Comercio de Cagayán, es establecer una asociación de mercado cooperativo y una asociación también de comerciantes al detal de la provincia.

Con esta Cámara de Comercio en el Sur, se espera que se desarrolle mejor el comercio en aquella parte de Filipinas, dando más preferencia a los artículos fabricados en el país.

Denegación de prestamos nuevos a paises morosos decide el Senado de E. U.

La opinion de la camara es favorable al proyecto y se cree que Roosevelt lo firmara

(De la "Associated Press")

Washington, febrero 2.—El senado ha vuelto a aprobar este dia la ley Johnson, esta vez con el apoyo de la administración, para negar la concesión de nuevos creditos en los Estados Unidos a todas las naciones que esten en mora en el pago de sus deudas al gobierno americano.

Esta medida de represalia, que notifica de nuevo a las naciones morosas que los Estados Unidos esperan el pago de todas las obligaciones de la guerra y de la post-guerra, cuyo plazo ha vencido, ha sido aprobada y enviada a la cámara sin votación nominal.

Se aprobaron enmiendas en el sentido de exceptuar las emisiones que reemplacen las antiguas y para excluir a los paises morosos unicamente en lo que respecta a sus deudas particulares, como son ciertas republicas sud-americanas. Esta enmienda la propuso el Departamento de Estado.

Otra enmienda exceptua a las corporaciones del gobierno americano de la prohibición de entrar en transacciones financieras con los paises morosos, a fin de que sus operaciones no esten en conflicto con las del nuevo fondo de $2,000,000,000 de la Tesoreria para estabilizar el dolar en el extranjero.

La ley reformada ha sido interpretada por sus defensores en el sentido de que es aplicable a unas 18 naciones, incluyendo aquellas que recientemente han efectuado pagos de poca importancia sobre sus deudas de guerra, como la Gran Bretaña e Italia, asi como tambien a Francia y otras naciones que son enteramente morosas en lo que respecta a los tres ultimos plazos semestrales.

Un informe del Tesoro al Senado ha demostrado que las naciones extranjeras deudoras estan en mora en una suma mayor de $300,000,000, sin contar los pagos de las obligaciones de la post-guerra. Muchos de los paises deudores tambien han sido morosos en los pagos de valores emitidos por entidades particulares en los Estados Unidos.

Los caudillos democratas dicen que la opinion en la camara es favorable al bill, y el hecho de que la administracion ha dado su aquiescencia a la medida, bajo la condicion de que se redactara de nuevo, ha sido considerada como una indicacion de que el Presidente Roosevelt lo firmaria.

Paris, febrero 2.—Oficialmente se ha declarado este dia que Francia esta "apenada" pero se mantiene inalterable en su posicion, ante las noticias venidas de Washington de que el congreso y el gobierno americanos aplicarian medidas apremiantes a las naciones deudoras de la guerra, en estado de morosidad.

La idea de Francia es resolver las enormes obligaciones sobre una base de 10 centimos por dolar, y se cree que no es probable que el congreso cambie de actitud.

15,000 CARTAS Y MENSAJES DE PROTECCIONISMO

Voluminosa correspondencia llevada en relación con la campaña

Los esfuerzos desplegados en la campaña de proteccionismo, pueden apreciarse en el informe anual de la Cámara de Comercio de las Islas Filipinas, sometida en la última reunión a los miembros en el Club Filipino, en donde se dice que durante el año de 1933, la correspondencia transmitida por la secretaría ha sido inusitadamente voluminosa, calculándose en cifras conservadoras en 15,000 entre cartas, circulares y avisos enviados a los miembros y las remitidas a otras personas y entidades en Manila, provincias, municipios y en el extranjero.

Las principales circulares enviadas son las siguientes:

Circular de fecha 1.o de marzo de 1933, sobre la ordenanza que regula la dotación de calderas.

Circular del mes de febrero de 1933 remitiendo copia del proyecto de ley C. R. No. 2362, que regula el número de horas de trabajo para ciertas clases de obreros.

Circular de fecha 19 de abril de 1933, informándoles que la Junta Municipal celebrará audiencia pública en relación con la suspensión de la ordenanza que regula el descanso dominical.

Circular de fecha 10 de mayo informando a los miembros que se ha presentado un proyecto de ordenanza disponiendo la jornada de trabajo diario a ocho horas en la Ciudad de Manila.

Circular de fecha 22 de junio de 1933 informando del banquete en honor a la Delegación de la Cámara de los Pares del Japón.

Circular a los abacaleros pidiéndoles opinión sobre el proyecto del Sr. Alegre.

Circular trasmitiendo el plan de la Auto Ramcar Club.

Circular a los miembros informándoles del banquete en honor al Gobernador General Murphy.

Circular a los miembros sobre la exposición comercial de Naga, Camarines Sur.

Circular a los miembros sobre el Carnaval de Pampanga.

Circular a los miembros sobre la exposición comercial de Leyte.

Circular sobre la exposición comercial de Baliwag.

Circular en pro de la Cruz Roja.

Circulares sobre Servicio de Información Legislativa.

Circular sobre la exposición que se celebrará en Palestina.

Circular a los diferentes escuelas y colegios y Presidentes Municipales sobre la campaña de proteccionismo.

Circular a los diferentes periódicos y revistas de Filipinas sobre la campaña de proteccionismo.

Buen comienzo para la exportación de tabaco fué enero de este año

Un aumento de unos 10,000,000 de tabaco elaborado que se exporta a Estados Unidos

Un buen comienzo para la exportación del tabaco filipino a los Estados Unidos fué el primer mes de este año, en que aumento cerca de 10,000,000 el numero de tabacos elaborados en el país y exportados a los Estados Unidos, en comparación con lo exportado durante el mes de enero del año de 1933. Los cigarrillos del país exportados a América, sin embargo, decrecieron, en comparación con el mismo mes del año pasado.

La cantidad de tabaco elaborado exportado a los Estados Unidos en el pasado mas de enero, ascendio a 18,116,707, mientras que durante el mismo mes del año pasado solo fue 8,189,081. La mayor cantidad de tabacos exportados fue de la clase "A", o sea aquellos tabacos elaborados que pesan mas de 3 libras por cada 1,000, y que se venden al detal no mas de 5 centimos, tanto para la fabricación como para la exportación. Esta clase de tabaco ascendio a 18,069,687, seguida por la clase "B", y que vendidas al detal no pasan de 8 centimos por cada uno. De esta clase se exporto a los Estados Unidos, 22,490.

Tambien exportaron de las demas clases de tabaco.

La exportación de cigarrillos disminuyo de 412,400 durante el mes de enero del año pasado, a 106,800 en este mes del año 1934.

Tambien se exporto a los Estados Unidos tabaco parcialmente elaborado.

Exito marcado en las operaciones del 'People's Bank and Trust Co.'

Un éxito marcado en las operaciones, se ha reflejado en la ganancia substancial y en el gran aumento de depósitos en metálico del People's Bank and Trust Co., según informe sometido a la junta directiva en la reunión anual de accionistas celebrada anoche.

William J. Shaw fué elegido presidente de la junta directiva para 1934. Los demás miembros de la junta directiva, elegidos, fueron N. E. Mullen, John W. Haussermann, Amos G. Bellis, A. A. Bryan, E. M. Bachrach y Francisco Ortigas.

Los funcionarios para 1934 también fueron elegidos anoche y son: N E. Mullen, presidente; W. Douglas, vicepresidente y tesorero; Castor P. Cruz, secretario; A. L. Dwyer, subtesorero y 'trust officer'; e I. S. Zapata, contralor.

El informe de las operaciones del banco durante el año de 1933 demuestra un marcado aumento en los depósitos en comparación con el año de 1932, de la cantidad de ₱2,035,018.49 y un aumento en metálico a mano de ₱1,951,178.11.

La ganancia neta del banco durante el año de 1933, ascendió a ₱95,909.73.

"Teníamos más de un millón que hubieramos podido invertir", dice el secretario en su informe, "a no haber sido por la norma conservadora del banco, que los directores consideran como la más segura bajo las circunstancias."

Madrigal habla a agentes de seguro

Se ha dicho que no se puede concebir un pais moderno que funcione normal y satisfactoriamente, sin la existencia de las compañias de seguros que regulan y estabilizan su vida, declaro anoche Don Vicente Madrigal, conocido comerciante, en un banquete de despedida dado anoche en el Plaza Hotel por la asociacion de agentes de seguros de la Insular Life Assurance, al clausurarse la convención de agentes de seguros.

El Sr. Madrigal dijo a los agentes que deben de trabajar para que toda persona tenga una poliza de seguros, pues si cada persona asegura su vida, solo esta cumpliendo una obligación moral.

El mismo orador urgio tambien que el gobierno extienda su protección a las compañias de seguro, puesto que una persona que goza de la seguridad y protección que una poliza de seguros brinda, esta mas capacitada en servir a su hogar, a su comunidad y su pais.

El Sr. Madrigal recalco despues el papel importante que desempeñan las compañias de seguro en el desarrollo economico de Filipinas. Despues, brindo por la continua prosperidad de la compañia.

El otro orador de la noche, fue Don Francisco Ortigas, vicepresidente de la Insular Life Assurance Co., quien explico como funciona esta compañia de seguros.

Una gran atracción del Carnaval es el "Stand" de Botica Boie

El interes del publico por una de las actividades industriales nacionales se demuestra palmariamente con esta instantanea tomada el pasado domingo por la noche ante la exhibición de Productos Farmaceuticos preparados en Filipinas que presenta la popular Philippine American Drug Co. (Botica Boie). Diariamente miles de personas acuden a visitar la exhibición recibiendo muestras gratuitas de los mas conocidos especificos Boie y Watsonal.

Para el concurso de las medicinas hechas en Filipinas se han recibido hasta la fecha mas de seiscientas contestaciones.

Mayor movimiento en las regiones arroceras

Habiendo terminado la cosecha de palay en el centro de Luzon y en otras provincias de Filipinas, se espera que en los proximos meses haya mas movimiento comercial en las mencionadas regiones, en comparacion con los demas meses del año, segun se llego a saber ayer. Actualmente, la mayor parte del palay cosechado se halla listo para la trilla, mientras que otra parte ya esta depositada en bodegas afianzadas, en espera de mejores precios.

Este año, ha habido mayor extensión de terreno plantado de palay en comparación con los años anteriores, pues en varias provincias otros productos como la copra y el abaca han sido sustituidos en parte con palay. Esto se debe a que los productos anteriormente sembrados, se cotizan muy bajo en el mercado tanto local como de exportación.

En la región bicolana, que anteriormente se dedicaba al cultivo del abaca y la copra en gran parte, se ha sembrado palay en una gran extensión de terreno.

A pesar de las grandes remesas de arroz que llegan a la capital diariamente, los precios de este cereal no han bajado mucho.

Meralco extiende su servicio en Pandacan

Para la conveniencia del publico y los empleados de la Oficina de Zootecnia la linea de buses de la Meralco se ha extendido de su estación terminal, frente de la iglesia parroquial de Pandacan, a la citada dependencia del gobierno.

Un bus de la Meralco hace viajes regulares a la Oficina de Zootecnia durante las horas de oficina, y el publico que tiene transacciones que hacer en dicho buró ya no necesita ir andando a dicha oficina, caminando gran trecho desde la iglesia de Pandacan, segun se ha informado hoy.

Esta extensión del servicio de autobuses a la Oficina de Zootecnia comenzó el 5 de febrero.

El pabellon de la casa T. J. Wolff Co. llama la atención

En la exposicion comercial del Carnaval está llamando la atencion del publico el pabellon No. 2 de la Casa T. J. Wolff & Co. al que concurren todos los dias numerosas personas de Manila y especialmente de provincias. En dicho pabellon se hallan expuestas las nuévas refrigeradoras de petroleo "Superfex", del modelo mejorado, y las cocinas de la acreditada marca "Perfection".

En el citado pabellon se hacen demostraciones gratis sobre el funcionamiento eficiente y economico de estos enseres caseros en los que se usa petroleo.

LABSO EMULSION

Especifico inspirado en la Obra Humanitaria DE LA SOCIEDAD ANTITUBERCULOSA FILIPINA

Preparado por el LABORATORIO SANTOS OCAMPO

Universal Drug Store, Manila, I. F.

Cooperad con toda entidad PROPATRIA.—Fortificad a la RAZA.—Proteged la LABSO EMULSION;
Porque es, alimento nutritivo para los TUBERCULOSOS;
Porque es, medicamento preventivo para los PRE-TUBERCULOSOS;
Porque es, tonico eficaz para los RAQUITICOS Y ENFERMIZOS;
Y, porque, un tanto por ciento de sus ventas brutas, se destina a reforzar los fondos de la SOCIEDAD ANTITUBERCULOSA FILIPINA.

CAMAS QUIROGA

LAS QUE NUNCA SE MUEVEN PORQUE SON FUNDIDAS

EVITE EL ENGAÑO DE LOS IMITADORES

EXIJA SIEMPRE LA MARCA QUIROGA FUNDIDA

LAS CAMAS QUIROGA NO TIENEN ENGANCHES NO TIENEN TORNILLOS NO SE MUEVEN NUNCA SON GARANTIZADAS

Pidan el Nuevo Catalogo en que se ilustran las CAMAS MODERNAS para 1934.

Oficinas y Fabrica: 220 Tanduay Manila

Las TABLETAS PEPTAKAL

(METRO)

preparadas de acuerdo con la formula del DR. A. LIBORO

Para los dolores del estomago, como: VENTOCIDAD CAUSADA POR LOS GASES EN EL ESTOMAGO—ACIDEZ DEL ESTOMAGO—INDIGESTION—EXCESO DE ACIDO EN EL ESTOMAGO, ETC.

Manera de tomarlas:—2 Tabletas antes o despues de las comidas, 3 veces al dia.

Se vende por todas las importantes Boticas, en botellas conteniendo 50 tabletas.

Se envia por C. O. D., libre franqueo. P1.70 cada botella.

THE METRO DRUG CORP.

Manufacturing Chemists

1121-23 Ave. Rizal, Manila P. O. Box 2970

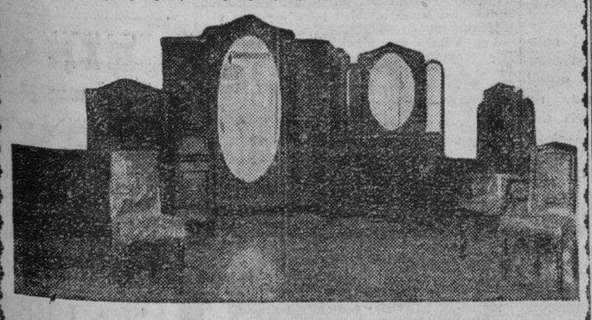

Hermosísimo JUEGO DE MUEBLES DORMITORIO

Procedente de la Gran Exposicion de Milan (Italia)

Compuesto de 1 Aparador con espejo ovalado y biselado; 1 Cómoda con mármol y 3 espejos biselados; 1 Tocador con tres espejos biselados y su Sillon-tapizado; 2 Camas gemelas con aplicaciones de bronce; 2 Mesitas de noche con mármol y aplicaciones de bronce; 2 Sillas tapizadas total 10 piezas.

Se vende al precio Especial de ₱1,000.00 al contado.

PALACE BAZAR

"Arias" Bldg. Carriedo, Manila.

EXPEDIMOS FIANZAS PARA VENTA DE BILLETES DE

SWEEPSTAKES

a favor de la "P. A. A. F"

Dirijanse á

"FILIPINAS" COMPAÑIA DE SEGUROS

2.o Piso—Filipinas Building

Plaza Moraga No. 21

Telefonos: 2-17-63 o 2-41-32

Señores Carnavalistas

ALGUNOS que SABEN BEBER un buen vino de mesa dicen con un tono de orgullo "NO SOLO HEMOS PROBADO YA EL FAMOSO

Jerez INOCENTE

SINO QUE SEGUIMOS Y SEGUIREMOS BEBIENDOLO

AQUELLOS de vosotros que deseen beber y servir a vuestras amistades un vino que estimula, que enriquece la sangre, y de un sabor delicioso, EXIGID el JEREZ "INOCENTE".

Siempre Preferido

PORTA, PUEO y Cia.

Distribuidores Exclusivos

Magallanes No. 212—Tel. 2-10-69.

LIQUIDACION de BRILLANTES SUELTOS

23.39 quil. bril. color antes ₱32.00 el quil. AHORA	₱16.50	12.70 quil. poco color antes ₱54.00 quil. AHORA	₱37.50	27.45 quil. solitarios antes ₱70.00. AHORA	₱38.50	29.35 quilates, casi perfectas antes ₱105.00. AHORA	₱85.00	31.90 quil. muy limpio antes ₱133.00. AHORA	₱115.00
20.20 quil. bril. blanco antes ₱45.00 el quil. AHORA	₱30.00	23.25 quil. pequeñitos antes ₱52.00 quil. AHORA	₱37.50	22.45 quil. blanco antes ₱96.00. AHORA	₱60.00	14.40 quilates, casi perfectas antes ₱115.00. AHORA	₱95.00	18.95 quil. extra blanco antes ₱210.00. AHORA	₱132.00
34.25 quil. solitarios pequeños antes ₱59.00 el quil. AHORA	₱35.00	31.27 quil. pequeños rolos antes ₱56.00 quil. AHORA	₱38.50	20.55 quil. limpios antes ₱98.00. AHORA	₱79.50	22.10 quil. extra blancos antes ₱135.00. AHORA	₱108.00	25.30 quil. solitario grandes antes ₱500.00. AHORA	₱195.00

EL BARATO

La mejor Joyeria donde todos compran.

300 Carriedo, Manila, Tel. 2-65-87

M.E.C.D. 2016

LA VANGUARDIA

DIARIO FILIPINO INDEPENDIENTE

Consagrado a la defensa de los derechos e intereses del pueblo filipino

EDITADO POR LA "TVT PUBLISHING CORPORATION"

Directores Asociados

PEDRO AUNARIO (Editoriales) — FRANCISCO RODRIGUEZ (Informaciones)

MIEMBRO DE LA ASSOCIATED PRESS

La "Associated Press," es la unica autorizada a reproducir despachos periodisticos acreditados o no a ella y publicados en este periodico. Tiene el mismo derecho sobre las noticias locales que aparecen en este periodico. Los derechos de reproduccion de despachos especiales tambien quedan reservados.

OFICINAS: Edificio TVT Calle Florentino Torres, Santa Cruz, Manila. Apartado de Correos No. 775. Telefono 2-11-34 con comunicacion con todos los departamentos. Oficina en Nueva York 33 West 42nd Street, Tel. Pennsylvania 6-14-85.

(Registrado en la Oficina de Correos en Manila como correspondencia de segunda clase el 19 de Febrero de 1910)

PRECIOS DE SUSCRIPCION:

En Manila—al mes ..... P 1.50
En Provincias:
Al mes 1.50
Trimestre 4.50
Semestre 8.00
Un año 15.00
Sabatino—al año 5.00

(Pago Estrictamente por Adelantado)

NOTAS EDITORIALES

LA DECLARACION DE PITTMAN

POCAS palabras tenemos que decir con motivo de la declaración del senador Pittman, uno de los hombres más influyentes del Congreso.

Más clara, terminante y vigorosa que la del senador Tydings, esa declaración, a nuestro juicio, contribuye a despejar enteramente con mayor claridad la situación. El Congreso de Estados Unidos no está dispuesto a considerar en modo alguno ningún nuevo bill de independencia hasta que el pueblo filipino exprese directamente por su propia determinación, cual es su voluntad.

Se observa en sus manifestaciones un amargo reproche que debemos acoger todos sin perder puerilmente el tino y el buen sentido, tomándolo como otra ofensa a nuestros sentimientos. El senador Pittman cree honradamente que la misión legislativa quiere dictar al Congreso lo que debe hacer. Si somos juiciosos, procurarémos evitar a todo trance cualquiera actitud descompuesta que acentue esa creencia en el ánimo de los Congresistas. No debemos perder la ecuanimidad.

El senador Pittman ni siquiera afirma que habla personalmente. Usando del nombre del Congreso y del Presidente Roosevelt al asegurar que la resolución que hará revivir la ley de independencia Hare-Hawes-Cutting y ampliar el plazo que expiró el 17 de Enero, será presentada y aprobada simultaneamente en ambas Cámaras dentro de tres semanas, el senador Pittman nos ha indicado sin equívocos que la Casa Blanca y el Congreso se hallan enteramente de acuerdo en ese punto.

Invitamos de nuevo a todos a que reconsideren de una manera fría y digna su actitud. Hay que deponer enteramente rencores y prejuicios, y mostrarse grandes en la hora de la prueba para salvar al país de una mala inteligencia. La causa común irá al naufragio si el Congreso cree que somos nosotros los que queramos imponer nuestra voluntad y que no estamos dispuestos a cooperar con sus esfuerzos.

El momento actual no es de irritación ni de censuras y recriminaciones mútuas, sino de sensatez y prudencia, y genuino filipinismo.

LECHE BARATA

EL Dr. Roxas, sub-secretario de agricultura y comercio, disertó ante la Asociación de Veterinarios de Filipinas sobre la necesidad que tiene nuestro país de producir leche en abundancia para que este producto muy nutritivo forme parte de la alimentación diaria de las masas.

El observador más superficial que contempla las paradas escolares, habrá notado que muchos niños pertenecientes a familias de la clase trabajadora, son enclenques o fisicamente debiles por causa de la pobreza de su alimentación.

Sin embargo, en las escuelas secundarias hemos visto inclusive dibujos donde se pinta gráficamente a los ojos de los estudiantes la diferencia de salud que existe entre un animal que toma una ración de leche fresca como parte de su dieta cotidiana, y otro que se halla privado enteramente de ese producto nutritivo.

El inconveniente probablemente se halla en que los niños de la clase proletaria, sobre todo los que viven en la ciudad, no tienen el hábito de tomar leche fresca siquiera en el desayuno, acaso porque las familias trabajadoras consideran ese hábito como un lujo para sus recursos muy escasos.

En cambio, si se produjese en abundancia, y se conservase como sugiere el Dr. Manuel Roxas, con la campaña educativa podría ir paralelamente el suministro barato, al alcance de la familia trabajadora más modesta.

En ciertas escuelas de Alemania donde se practica el socialismo práctico, a los niños se les da una ración de leche durante el receso como una parte del cuidado de la salud física de los ciudadanos de mañana.

Encontramos, pues, muy provechosa la conferencia del Dr. Roxas sobre ese tema en relación con el fomento agrícola, y muy atinadas sus observaciones respecto a las dificultades que habría que vencer para la creación de una gran industria de esa clase, de gran valor y utilidad para el vigor físico de la raza.

VAN BAJANDO

SE reanuda la campaña para que el límite que se imponga a la libre entrada del azúcar de Filipinas en Estados Unidos no pase de 600,000 toneladas cortas al año. Esta vez, la resolución en ese sentido está patrocinada por un republicano, el Rep. Michael J. Hart de Michigan. Ese es el límite sugerido por el ex-Presidente Hoover.

Conviene recordar de nuevo en esta ocasión que la plataforma nacional del partido republicano contiene esta promesa:

"Una tarifa protectora es tan vital para la agricultura americana como lo es para nuestras manufacturas. El partido republicano cree que el mercado nacional construido bajo una política proteccionista pertenece al agricultor americano; y empeñamos nuestra palabra en apoyo de una legislación que dará ese mercado a nuestro productor en toda la extensión de su capacidad para el suministro".

La resolución del Rep. Hart responde esencialmente a esa promesa de su partido. Tomen nota de esto nuestros azucareros y plantadores que ahora estan deliberando francamente acerca de los medios conducentes para salvar nuestro azúcar.

Reapertura del antiguo Consultorio del

DR. SEVERINO B. ALBERTO

Especialista en enfermedades de los Ojos, Oidos, Nariz y Garganta
Plaza Miranda No. 202 Frente a la Iglesia de Quiapo
Teléfono 2-36-01
Consultas: 9 a 12 a. m. y 3 a 5 p. m.

DOS POLICIAS DENUNCIADOS A LA ALCALDIA

Se alega que han estado fabricando pruebas contra gente pacífica

Una denuncia contra dos agentes de la policía que, según los recurrentes, han estado fabricando pruebas para arrestar a ciudadanos pacíficos que no se avinieron a satisfacer sus demandas, volverá a ser presentada ante el Alcalde de la Ciudad.

Se alega que estos dos agentes ya tienen antecedentes en los juzgados, pues ya son varias las veces en que han acusado a ciudadanos que resultaron absueltos después, porque las pruebas presentadas carecían de fundamento.

Los dos agentes ya han sido investigados por la jefatura de la policía pero los denunciantes alegan que los denunciados parecen contar con alguna protección de altos jefes, pues en la investigación han sido absueltos.

Los denunciantes insistirán en su comunicación al alcalde en que estos agentes sean sometidos a una investigación más minuciosa para que se comprueben los cargos formulados contra ellos.

MALA INTELIGENCIA CAUSO UN INCIDENTE

Aldanese dice que una millonaria y un inspector no se entendieron

El incidente ocurrido recientemente a bordo del yate "Shenandoah III" entre el inspector Benito Tamayo, de la oficina de Aduanas y Mrs. Gibson Fahnestock, esposa del propietario y capitan del citado yate, ha quedado definitivamente zanjado, segun ha anunciado ayer el Administrador de Aduanas Sr. Vicente Aldanese, pues todo se debio a malas interpretaciones.

El Sr. Aldanese investigo personalmente el asunto, ayer mañana, y despues de oir el testimonio de Mrs. Fahnestock llego a la conclusion de que el incidente se debio a una mala inteligencia.

El inspector Tamayo alegaba en su informe al colector que Mrs. Fahnestock le habia insultado llamandole "salvaje e incivilizado." Agregaba que cuando la citada señora cogio una maleta el la arrebato de sus manos. Mrs. Fahnestock tuvo una version distinta. Dijo, que el inspector la cogio de la muñeca, retorciendola para quitarle la maleta.

El Cambio De..

(Continuación de la pág. 1)

tados Unidos reformas en dicha Ley o la promulgacion de una nueva legislacion que satisfagan plenamente las aspiraciones del pueblo filipino a ser, dentro del mas breve plazo posible, una nacion libre e independiente, bajo condiciones y circunstancias que no pongan en peligro la estabilidad politica, social y economica de su pais."

De donde resulta que la Delegacion Quezon no hará otra cosa que atenerse a dichas instrucciones si decide aceptar la Ley HHC con la condicion de que sea previamente enmendada en forma tal que queden sustancialmente obviadas las objeciones de la Legislatura.

Quienes cambian de frente abandonando la rigidez de su posicion anterior son el Sr. Palma y sus colegas del "Proismo" *enragé*, los aceptacionistas incondicionales, al tratar disimuladamente de evolucionar hacia la "aceptacion con enmiendas," poniendo el parche antes del grano, ante el visible fracaso de sus actividades en Washington para impedir que sea modificada la Ley HHC. El Sr. Palma recordará que una de las principales causas de la escision de los filipinos en "pros" y "antis", fue la actitud intransigente, "arrogante y altanera", que adoptaron, a su regreso a Filipinas, los miembros de la Mision Osrox, presentando la Ley HHC como una pieza perfecta de legislacion, como producto legitimo de la liberalidad y del altruismo, como el digno coronamiento de la obra de libertad y progreso emprendida en estas Islas por el pueblo americano, y pretendiendo que fuese aceptada incondicionalmente, sin reservas y sin discusion, por nuestro pueblo.

Que los Sres. Osrox se han opuesto siempre a todo plan de obtener enmiendas a la Ley HHC o asegurar, cuando menos, su adopcion antes de ser aceptada, lo prueba el hecho de que, no obstante ser uno de los propositos expresados en la resolucion de la Legislatura sobre el envio de la Delegacion Quezon el de obtener enmiendas a la Ley HHC, como alternativa de una legislacion nueva, la minoria en la Legislatura no solo combatió aquella resolucion sino que rehusó con futiles pretextos formar parte de la delegacion. Por otro lado, las reptidas declaraciones de los jefes pros y los discursos de Osias en el Congreso de que la Ley HHC es satisfactoria para el pueblo filipino y que este la hubiera aceptado en su forma actual si se hubiese sometido directamente a un plebiscito, tienen por unica finalidad la de impedir que el Presidente y el Congreso presten la debida atencion a la peticion de nuestros delegados de que se reabra la cuestion filipina para enmendar la Ley HHC o para aprobar una ley nueva, como se ha pedido por la Legislatura.

Al Sr. Osias le consideran en America como el portavoz oficial de los sostenedores de la Ley HHC y, por eso, sus continuos ataques a la Delegacion Quezon han sido interpretados alla como una expresa desaprobacion de los trabajos que está emprendiendo la Delegacion para el fin indicado. Venir ahora el Sr. Palma a decir que ellos, los pros, nunca han estado opuestos a que se enmiende la Ley HHC, es querer justificar tardiamente y sin excusas validas un acto de deslealtad al pueblo perpetrado deliberadamente y con plena prevision de sus consecuencias.

Dice el Sr. Palma que los pros "aceptarían la independencia aun cuando les fuese ofrecida en vasija de barro". Claro está que el recipiente no hace al caso, pues lo que importa en todo es la sustancia, y si es independencia lo que de verdad nos ofrecen, lo mismo da que venga puesta en la vasija de barro del Sr. Palma que en la maleta de piel de cocodrilo del Sr. Montinola. Lo que digo es que el Sr. Palma se verá muy apurado si se le pide que pruebe, no con sofismas y retorismos hueros, sino con hechos, que esa cosa que, según él, nos ofrecen en vasija de barro, es real y verdadera independencia. Las vasijas, sobre todo si son de cierta clase, no suelen contener cosa buena, y hay que andar con cuidado. Por de pronto, el Senador Tydings tiene predicho que con las condiciones muy onerosas que se nos imponen en esta Ley, es imposible que el pueblo filipino pueda establecer un gobierno independiente al término del periodo de transición. El Senador Tydings está tan seguro de que su predicción se cumplirá que ha puesto singular empeño en revivir la ley para darnos un escarmiento y acabar de una vez con la independencia de Filipinas.

Si al hablar de "independencia ofrecida en vasija de "barro", el Sr. Palma ha querido aludir, como parece, a la independencia con las onerosas y unilaterales condiciones economicas de la Ley HHC, tenemos sobrados motivos para creer que el Sr. Palma aun no se ha dado cuenta de que en los tiempos que corremos, en que sobre todo predomina lo económico y todo está regulado por leyes económicas, no se puede hablar de independencia politica con esclavitud economica. Ha pasado mucho agua bajo los puentes desde los tiempos del "contigo pan y cebolla". Ya no estamos en el siglo de la permuta, cuando el hombre se alimentaba de bellotas y, como dice el Quijote, no se conocía el "tuyo" y el "mío". Estos son tiempos en que si un pueblo sufre la dominación económica de otro, sufre igualmente su dominación política. Vea el Sr. Palma el ejemplo de Cuba y de las republicas de Centroamérica que, por haber caido en la dependencia económico de Estados Unidos, han perdido de hecho su independencia política. Se han convertido en suburbios de Nueva York en meras prolongaciones de Wall Street. Si tal fué el resultado de la esclavitud económica en pueblos que gozaban de independencia politica, cual seria en pueblos de suyo politicamente sometidos como el nuestro!

Se me dirá que las consecuencias económicas de una independencia inmediata como la que se provee en el Bill King, pueden ser económica de Estados Unidos, han de sobrevenir con seguridad con la aplicación de la Ley HHC. Concedido, pero con la independencia inmediata tendremos plena libertad, poderes plenos, para arbitrar cualesquiera medios que juzguemos eficaces para remediar los males de nuestra situación economica, al paso que con la llamada independencia a largo plazo de la Ley HHC, mientras dure el proceso de nuestra estrangulación económica, seguiremos, como hoy, con los pies y las manos atadas, sin la libertad de acción necesaria para irnos preparando a hacer frente a la situación económica angustiosa que se habrá de presentar. Las armas mas eficaces, en efecto, en las lides económicas, son, entre otras, las tarifas, los tratados comerciales, la moneda, y esas armas continuarán manejadas y controladas por Estados Unidos durante el proceso de estangulación economica del Commonwealth. De tal forma que la independencia, si viene—dice Tydings que no vendrá—al final de ese terrible proceso, nos hallará en el periodo agónico, listos para recibir la extremaunción. En semejante estado, el facultativo nos dirá que si queremos sobrevivir no habrá mas remedio que hacernos una transfusión de sangre en forma de prolongación o continuación de la soberania de los Estados Unidos. Y se cumplirá entonces la predicción de Tydings y Shipstead de que bajo la Ley HHC no será posible nuestra independencia.

Es extraño que, reconociendo el Sr. Palma como no puede menos de reconocer, porque lo reconoce el portavoz de los "pros" en el Congreso, Senador Tydings, que la Ley HHC significaria la destrucción de nuestro sistema económico, el Sr. Palma se permita el lujo de advertir a los "antis" que "no se gana nada con perder la perspectiva de la realidad". El Sr. Palma parece estar mas necesitado que los "antis" de esta saludable advertencia.

El Sr. Palma, pontifice del conformismo, vuelve a echarle en cara al Presidente Quezon lo que aquél llama "arrogancias y altanerías" de éste. Defender con calor un derecho, protestar con energia contra un atropello, constituye altaneria y arrogancia para el Catón universitario. Está visto que entre los variados tipos indigenas que ofrecen el Noli y el Filibusterismo, los de Capitan Tiago, Basilio y Dr. Pasta son los que mas apelan al entusiasmo y al espiritu de emulación de Don Rafael. ¡Cuestión de gustos, o de hábito! Porque ya Rizal dijo: "Veinte años de esclavitud continua llegan a formar en el alma una joroba que no ha de enderezar el trabajo de un dia".

NOTICIAS DE ESPAÑA

Ni derechas ni izquierdas están satisfechas de las perspectivas políticas de 1934.—Romanones espera otro año más

(De la "Associated Press")

Madrid, enero 6.—Ni derechas ni izquierdas parecen estar contentas con el porvenir político que ofrece el año 1934.

Para el Conde de Romanones, preguntado qué espera en 1934, no ha de llegar la consecución de lo que aguarda hasta 1935. Es decir que cree deberá tardar un año más para que se realice su ambición.

Aunque se ha negado a decir claramente lo que significa esta sibilina contestación, hay muchos que creen descubrir claramente que lo que quiere se realice en 1935, gracias a la labor que se está llevando a cabo en el año actual, es la vuelta de una monarquía en España.

Por otra parte, el jefe de las izquierdas republicanas que gobernó durante dos años al país, Manuel Azaña, ha dicho que lo que espera en 1934 es que "vuelva la república". Muchos creen que Azaña piensa que la república es él, a semejanza de lo que atribuyeron a Luis XIV, al decir que él era el Estado; pero otros creen ver en tales palabras una crítica de la actual labor que realiza el parlamento y el gobierno, que por no ser de izquierdismo, como la que él hizo las considera perjudiciales en extremo para el afianzamiento de los ideales republicanos en el país.

Los dos extremos en el pensamiento español político, parecen coincidir, al desear uno y al temer otro, el posible cambio en la forma de gobierno de la casi recien nacida república española.

Douglas Fairbanks complicado en la demanda de divorcio de un lord

(De la "Associated Press")

Londres, febrero 6.—Douglas Fairbanks ha sido notificado formalmente este día de haber sido mencionado como complicado en una demanda de divorcio entablada por Lord Ashley, hijo del noveno Conde de Shaftsbury.

Tanto el astro cinematográfico como Lord Ashley se mostraron muy reservados, negándose a discutir el asunto.

La demanda alega infidelidad, uno de los motivos reconocidos por los tribunales ingleses para el divorcio. Fairbanks ha estado en Londres durante varios meses. Recientemente, Mary Pickford entabló también una demanda de divorcio contra él.

Paris, febrero 6.—La edición en Paris del "New York Herald" publica un despacho de Londres este día, diciendo que Lord Ashley, hijo del noveno conde de Shaftbury, ha presentado una demanda de divorcio, citando a Douglas Fairbanks, padre, como parte complicada.

El despacho dice que los tribunales recibirían este día copias selladas.

Mary Pickford ha entablado recientemente otra demanda de divorcio contra Fairbanks, su marido.

DOUGLAS FAIRBANKS

Comienza una investigación de la especulación sobre plata en E. U.

(De la "Associated Press")

Washington, febrero 5.—El Departamento del Tesoro ha confirmado este día, despues de haberlos desmentido, los informes de que la administración ha comenzado a emprender una investigacion sobre la especulacion en la plata, estos ultimos meses.

El secretario del Tesoro, Henry Morgenthau, jr., ha ido a Nueva York para sacar los nombres de todos los tenedores de acciones especulativas de la plata. Dice que desea saber quienes poseen las acciones y en que cantidades.

Las cifras del Departamento del Tesoro indican que, aunque el precio del oro subio un 21 por ciento despues de lanzado por Roosevelt su programa de aumentar el precio de oro del dolar el octubre pasado, la plata ha subido un 20 por ciento.

En Nueva York se estan buscando ahora los nombres y direcciones de todos los tenedores de plata, y que esta progresando la verificación de las propiedades de las enormes existencias de plata depositadas en los sotanos de banco en Manhattan. Esta cantidad se cree que excedera de 100,000,000 de onzas.

La plata ha subido en un oleaje de especulación durante los ultimos meses, pero despues de la ultima actuación del congreso sobre el programa de la administración sobre la desvalorización del dolar, el precio de la plata comenzo a bajar firmemente.

La nueva investigación parece tender al secretismo, pues antes que Morgenthau confirmase las noticias, Herbert Gaston, su auxiliar, nego que hubiese en curso una investigación de tal clase.

El pueblo español comienza a desear que la monarquia vuelva

Un sentimiento en pro de la restauración de la monarquia se percibe entre las masas españolas, segun el conde Cosme de Churruca, funcionario de la Tabacalera que el lunes por la tarde regreso a Manila procedente de Europa.

Las condiciones inestables que imperan en la republica ha dado motivos para que los españoles deseen un retorno a la monarquia. Muchos españoles han llegado a sugerir la restauración de Don Juan III al trono peninsular.

Hablando sobre el comercio en Europa, el conde de Churruca declara que el tabaco filipino esta afrontando una competencia formidable en España, en vista de la importación de tabacos baratos, si bien de inferior calidad. La Tabacalera, sin embargo, mantiene a un nivel seguro el negocio del tabaco en España.

OTROS VEINTE JAPONESES VAN A LA CARCEL

Capítulo final del incidente del 15 de mayo en que fué asesinado Inukai

(De la "Associated Press")

Tokio, febrero 3.—La liquidación judicial de lo que Japon llama el "incidente del 15 de mayo"—el atentado terroristico en 1932 para derrocar el gobierno civil, y que culmino en el asesinato del premier Inukai, se ha completado este dia cuando el tribunal de distrito de Tokio condeno a 20 particulares que tomaron parte en dicho atentado.

El promotor, Kosaburo Tachibana, jefe de la notoria "Escuela de Amor a la Tierra Propia" de la prefectura de Ibaraki, ha sido sentenciado a cadena perpetua, una pena mayor a la impuesta a los mismos asesinos del premier Inukai.

Las otras penas varian de 15 años a tres años y medios.

El proceso, que comenzo el 26 de septiembre, ha sido uno de los varios relacionado con los acontecimientos terroristicos.

El 9 de noviembre ultimo en la base naval de Yokosuka, diez cadetes navales fueron condenados por un consejo de guerra. Aunque el acusador publico pidio la pena de muerte, los tres principales acusados por el asesinato del premier, solo recibieron condenas de larga duración.

Un consejo de guerra condenó el 19 de septiembre a once cadetes militares a cuatro años cada uno.

Ademas, Nissho Onouye, jefe de la Ketsumeidan, o Fraternidad de la Sangre, y otros 13 individuos han sido acusados en relacion con el asesinato del ex-ministro de hacienda Inouye y del baron Takuma Dan, y con otros atentados contra estadistas, politicos y financieros japoneses.

Juntamente con Kosaburo, la figura principal, estaba el Dr. Shumei Okawa. Otro era Hidezo Toyama, hijo del veterano lider reaccionario, Mitsuru Toyama. Su relación con un caso posterior de blackmail y una tentativa de asesinato, varios meses despues, dio lugar a su arresto y a la revelación de que habia desempeñado papel importante en el crimen del 15 de mayo.

Mas de un millon de personas firmaron peticiones encareciendo la indulgencia para los cadetes navales. Miles de firmas aparecian escritas con sangre.

Seishi Koga, jefe organizador de la confabulación terrorista, y Taku Mikami, que mandó el grupo que asalto la casa de Inukai y que sin duda disparo el primer tiro, fueron condenados a 16 años cada uno. Otro recibio 13 años y otros tres diez años cada uno, mientras que al resto se impusieron condenas suspendidas de uno a tres años cada uno. Estos no habian tomado parte talmente en el asesinato.

A TODOS LOS MARINOS (PILOTOS Y MAQUINISTAS)

Salud:

Por la presente se notifica a todos y cada uno de los firmantes a la circular de Noviembre 27, de 1933 para la reorganizacion de la Asociacion de Marinos (Pilotos y Maquinistas) para que concurran personalmente o por delegacion a la Junta que se celebrara el dia 9, de Febrero, a las 6:00 p. m. con el fin de llevar a cabo dicha reorganizacion en el Bufete del Sr. C. Carballo, Cuarto No. 22, primer piso, Plaza Sta. Cruz, SANTOS BUILDING.

TRIBUNA LIBRE

ESTA SECCION esta destinada a articulos de actualidad y de interes publico. LA VANGUARDIA al publicarlos no se hace necesariamente solidaria de los puntos de vista que en tales articulos expresen sus autores.

EL SPEAKER PAREDES INVOCA EL REGIONALISMO

Por T. TONGSON

Que el rechazamiento de la ley HHC se debe principalmente a los esfuerzos de dos ilocanos: el Senador Quirino y el propio speaker, que la exaltacion de los impugnadores de la ley es la exaltacion de los ilocanos, y que el representante "pro," Hón. Fidel Villanueva, ha preferido votar para speaker a un visayo en vez de un ilocano, son en síntesis el tema de los discursos del Speaker Paredes en su campaña electoral en Vigan en el dia de la fiesta patronal de este pueblo. Nunca en la historia de Ilocos se ha atizado tanto el regionalismo como en esta campaña electoral y, de haber ocurrido esto veinte o treinta años atras, tal vez hubiera producido el efecto deseado por el Speaker, pero ahora, en que la inmensa red de carreteras y la transportacion muy rapida de estos años has unido a todos los Filipinos de las distintas regiones y les ha hecho sentir y comprender que antes que ser Tagalos, Ilocanos o Visayos, son ante todo y sobre todo Filipinos que deben trabajar por el progreso y felicidad de una Filipinas grande e independiente y no por la exaltacion o por los intereses personales de tal o cual Ilocano o Visayo, el regionalismo en estos dias es ya contraproducente, es un arma de doble filo muy peligrosa que hiere tanto al adversario como al que lo maneja. En verdad que el Speaker Paredes hace honor al principio de conducta iniciado por el Presidente Quezon y adoptado al parecer por los impugnadores de la ley H-H-C, principio de conducta que consiste en la duplicidad o dobie personalidad en sus actuaciones. En Manila el Speaker es un gran patriota y estadista que invoca a todas horas la unidad nacional, pero en Ilocos es un mufidor electorero que divide a los Filipinos en Ilocanos y Visayos.

Sabiendo tal vez que la inmensa mayoria de sus oyentes no han leido la ley HHC, el Speaker Paredes aseguro a su publico que de aceptarse la ley tendremos que pagar necesariamente toda la deuda nuestra de ciento y pico de millones de pesos antes de sernos concedida la independencia, o sea, dentro de los diez años de transicion, y luego pregunta: ¿donde iremos a sacar tanto dinero en diez años? Cualquiera que haya leido la ley HHC sabe positivamente que esto que esta diciendo el speaker es desgraciadamente ciento por ciento falso, y si los congresistas Americanos llegaran a saberlo, indudablemente dirian para su capote: "O este speaker Filipino esta engañando miserablemente a su propio pueblo o no entiende la ley." ¡Verdad es que hay para desesperarse!

¿Vamos a hacer otra torre de Babel?

Por GREGORIO H. SANCIANGCO

En los años de nuestra mocedad, leyendo la historia sagrada, aprendimos que los Hebreos después del diluvio trataron de levantar una torre por temor de perecer en otra catastrofe universal, torre que no llego a edificarse, porque los que en ella trabajaron no se comprendian ni se entendian, y así nunca llego a construirse la propuesta torre que se llamo Babel.

Tal parecido hacemos de los laborantes de nuestra edificación nacional, quienes se hallan en una confusion sin poder llegar a entenderse después de 30 años desde que comenzaron esta obra; cuando en 1902 se iniciaron los primeros movimientos, por un grupo de hombres colocando la primera piedra de la base de nuestra estructura nacional, con pretensiones de tender un puente desde la torre filipina al traves de 10,000 millas de distancia a la estatua de la libertad en la bahia de Nueva York, vinieron otros hombres que modificaron aquella base, sustituyendo con bases genuinamente nacionales y durante el curso de la obra en 1916, fué cuando solo el plano de la estructura de nuestra nacionalidad fué discutida, porqué no se especificaba el tiempo, cuando terminaría la obra o mejor dicho el tiempo en que disfrutaremos de nuestra libertad con la oposición de otro grupo.

Sin embargo, apesar de este defecto del tiempo, prosiguieron laborando hasta que en la impaciencia de tan laboriosa como indefinida obra, aceleraron la fecha de su termino y cuando el plano original fué enmendado determinando la fecha de la terminación, siguiendo el curso de la obra, los otros colaboradores parecieron asombrarse y quieren de nuevo modificar el plano, por no convenir a sus ideas e intereses. Se encomienda entonces la labor a estos que no se conforman con el plan enmendado, los que se deciden trabajar por la innovación, mediante una consulta con el mas autorizado tecnico (lease Gobierno Americano) pero he aquí, que aquellos que fueron y se encargaron de la innovación (entiendase XI Misión) no parecen entenderse, pues mientras unos proponen una cosa, el que encabeza esta Misión en cambio, propone otra y así el tecnico o el ingeniero por mas habil que sea, tampoco puede llegar a una conclusion.

Así estamos hasta ahora y la Divina Providencia no lo permita, que seamos como aquellos Hebreos que no llegaron nunca a terminar la obra de la torre, en la cual ponian su esperanza de salvacion para cuando viniese otro diluvio universal: meditemos y reflexionemos sobre el triste fin de aquellos hombres, que acaso por querer ser mas los unos que los otros, no llegaron al termino de la grandiosa obra de la salvacion de su pueblo.

Dr. Jose A. Enriquez

Ex-cirujano Residente Hospital General
Graduado en America.
Enfermedades del Estomago, Vias Urinarias y Matriz. CARBUNCO, ALMORRANAS Y TONSIL. CURACION SIN OPERACION.
444 Ave. Rizal—Tel. 2-35-63
8:00 a 11:00—4:30 a 5:30 diario
Tel. Res. 6-84-75

CERA para SUELO

YCO

para satisfacción duradera!

DE VENTA EN TODAS PARTES

Oiga los Lunes
A las 7:45 p. m. el programa
YCO de MUSICA BAILABLE
Popular en la Estación KZRM

SAR GON

ENRIQUECE LA SANGRE

Todos aquellos que sufren de pobreza de sangre (anemia simple) pueden recurrir con toda confianza al Sargon para aumentar los corpusculos rojos de los que dependen el vigor, la resistencia y el aspecto saludable. Sargon, al aumentar el apetito produce aumento de peso por un procedimiento natural en las personas debiles y enfermizas.

El Sargon y las Pildoras los estan usando como tonico miles de personas en Filipinas asi como tambien para corregir el estreñimiento.

Lea Vd. lo que sigue: Despues de sufrir constantemente por cuatro años me decidi a probar el tratamiento por el Sargon y me siento ahora una mujer completamente distinta; he aumentado de peso, mis colores son sanos y he recobrado las fuerzas perdidas. Sargon merece todo mi agradecimiento.—Sra. Tarcila de Miranda, 509 Sanchez Barcaistegui, San Miguel, Manila.

No pierda Vd. tiempo empiece a tomar Sargon hoy mismo.

Sargon lo venden todas las Boticas.
BOTICA BOIE—Distribuidores

SARGON SOFT MASS PILLS

SARGON LIQUID: Sodium Citrate 3.83 grs.; Potasium & Sodium Citrate 7.47 grs.; Ferrie & Ammonium Citrate 2.21 grs.; Cafeina 1.82 grs.; Quassia 3.8 grs.; Fel Bovis 4 grs.; Syrup Ferrous Iodide 11 Minims; Alcohol 85.4 Minims; Colorine Syrup & Aromatica 1 ounce.

SARGON PILLS: Phenolphthal .5 grs.; Sod. Salicyl. .25 grs.; Strych. .005 grs.; Sod. Oleate .25 grs.; Aloin .25 grs.; Ext. Belind. Leaves .08 grs.; Pur. Ext. Fol. Bovis 1.00 grs.; Excip. QS.

FINCAS —EN— VENTA

Manila y Suburbios
Precios Reducidos
Razon:
"LA URBANA"
Sociedad Mútua de Construcción y Préstamos.
Paterno Bldg.
Calle Helios, Sta. Cruz

ALBERTO GUEVARA Y SANCHEZ
INGENIERO CIVIL
Diseños, Planos, Especificaciones, Calculo de materiales, Administración y Supervisión de Construcciones
153 GRAL. L. GERONIMO (antes Gardenia) TEL. 2-62-43

Vin Désiles

LEVY & BLUM
P.O. BOX 245 MANILA

Reconstituyente ideal para hombres de negocio, madres que dan el pecho, niños en la edad del crecimiento y convalecientes.

Formula: Old Wine, 80.4%. Extract from Cacao Leaves, Koka Nuts, Quinina, 5.6%; Glicero of Calcium Alcohol, 1.5%.

M.E.C.D. 2016

PAGINA SOCIAL

'EL TRIUNFO DE EROS', UNA FIESTA DE ARTE

Dos de las atractivas escenas de la Noche Carnavalina de U. P. en el Palacio de las Danzas. El espectáculo se llama 'El Triunfo de Eros', y su representación tuvo lugar anoche—Baile de la Universidad de Filipinas—en presencia de una nutrida y distinguida concurrencia. El 'chairman', profesor Candido Bartolome, fué muy felicitato por el éxito del programa de los universitarios.

Cada escena arranco delirantes aplausos

Por MIGUEL RIPOLL

Una noche de arte fue la de anoche en el Auditorium del Carnaval en la que se consagraron la Belleza y el Amor en el "Triunfo de Eros" grandioso espectaculo representado por jovenes estudiantes de ambos sexos de la Universidad de Filipinas.

La exquisita combinacion de luces, trajes y bailes clasicos fue la caracteristica de la representacion y que mas gusto al numeroso publico que anoche lleno el auditorium para presenciarla. La maestria y la gracia con que los interpretes de cada baile y cada determinada ceremonia, ejecutaban sus respectivos cometidos llamo tambien la atencion de los espectadores y muchas veces los interpretes fueron calurosamente aplaudidos.

Tal y como se habia anticipado, el espectaculo fue desarrollandose, y desenvolviendose el argumento de la manera mas fiel y atractiva: La danza de las ninfas, primero, sobre un fondo agreste. Como luego van desapareciendo ante la proximidad de la aurora, en el fondo de las fuentes y tras las estatuas de marmol. A los pocos instantes el nuevo dia que trae a Diana y a sus doncellas, la primera en su trono encantado.

Viene despues la aparicion de Flora, la diosa de las flores, dejando tras de si una alfombra de rosas y acompañada de brisas susurrantes. Alli las vestales del fuego eterno que rinden su tributo a la Aurora. Todas bailan para celebrar el nacimiento del nuevo dia.

Pasa la Aurora triunfalmente con su sequito y rapidamente llega la hora encantada como un velo blanco envolviendo la escena de magicos fulgores argentinos. Siguen otras ceremonias igualmente simbolicas y por ultimo con la Belleza y el Amor y con el pequeño Cupido, el dios Baco y sus numerosos acompañantes, hombres y mujeres poseidos de alegria bailan una danza movida, bailan y cantan.

Las luces entonces se desvanecen anunciando a la noche que llega.

Las doce y media proximamente terminaba el espectaculo y aun el publico seguia aplaudiendo entusiasmado encantado de haber pasado instantes de agradable entretenimiento.

De la COLONIA ESPAÑOLA

Por Gloria Romero Salas
Teléfono 5-19-07

En el "Mactan" han sálido anteayer en viaje de inspeccion por el Sur, los Sres. de Urmeneta (D. Damian), D. Jorge Weber, y el Sr. Ignacio Rosales, de la Compañia General de Tabacos de Filipinas.

La señorita Matilde Zobel, dio al mediodia de ayer un almuerzo en la residencia de sus padres en el Boulevard, en honor a la señorita Cristina Alegre, siendo las demas invitadas, Mrs. Robert E. Cecil, Sra. de Manuel Elizalde, Sra. de Enrique Santamaria, Sra. de Arthur Landahl, y las señoritas Ruth Cadwallader, Cuchi Brias, Colon Gonzalez, Lolin Mendezona, y Consuelo Zobel.

Carmen Campos de Lopez. El recien nacido, que vio la luz en San Juan de Dios, es nieto del ex-concejal de Manila Sr. Honorio Lopez.

La señora del conocido comerciante de Manila, Sr. Eliodoro Sandejas, dio a luz un niño el domingo por la noche en el Hospital de San Juan de Dios. Madre e hijo se encuentran bien.

Por la Com. Health Nursing Association

El pabellon de la Community Health Nursing Association dentro de la Ciudad del carnaval, que es uno de los mas concurridos, se vera muy animado esta noche. Un nutrido y escogido grupo de damas de Manila estara al frente del pabellon esta noche, para servir y atender personalmente a los que concurran al mismo. Entre estas damas figuran muchas señoras de la Cocina Moderna del Hogar.

Jose Teodoro traslada su bufete al Arias Bldg.

El abogado Jose Teodoro de esta capital ha trasladado la oficina que tenia establecida en su residencia, al edificio Arias desde el primero de este mes. Aparte de su profesion, el Sr. Teodoro piensa tambien dedicarse a negocios.

Ocupa los cuartos numeros 310-312 del expresado edificio Arias.

Velada necrologica

Los maestros de la ciudad de Manila dedican una velada necrologica a la memoria del que fue principal Ricardo David, fallecido recientemente teniendo lugar dicho acto en la capilla ardiente de la Funeraria Paz. La velada se celebrara esta tarde, a las 4:30.

De los conciertos preparados en esta temporada

Señorita SERGIA PIMENTEL

Las señoritas Lourdes Sanchez (izquierda) y Matilde de Rivera, retratadas en la noche de su 'recital', de graduacion, en el salon de conciertos del Villamor Hall. La Srta. Sanchez, pianista, dio su recital conjuntamente con el del Sr. Jose Robles, tenor, tambien del Conservatorio. La concertista revelo sus brillantes cualidades interpretando el Concierto de Beethoven para piano y orquesta. La soprano Matilde Rivera presento un grupo selecto de piezas clasicas y contemporaneas, obteniendo, por su magnifica interpretacion, calurosos aplausos de la concurrencia.

Srta. ADELA V. LAGDAMEO

Con la cooperacion de la Srta. Purificacion Borromeo, del profesor Rodolfo Cornejo y la Orquesta de la Constabularia, la pianista Srta. Adela V. Lagdameo dara su recital de graduacion el lunes proximo 12 del actual, a las 5:43 p. m. La Srta. Lagdameo es alumna del Conservatorio de la Universidad de Filipinas. Ella presentara un programa de obras maestras, incluyendo la Sonata Patetica de Beethoven, 'The Maiderie Wish' de Chopin-Liszt, 'Aragonesa' de Falla, y el Preludio y Fuga de Bach. El concierto se celebrara en el 'Villamor Hall', Avenida Taft.

Sergia Pimentel, dotada de todas las singulares cualidades, tiene que ser una pianista de calidad. Su estilo personal y su habilidad en el manejo del pedal delatan ese temperamento caracteristico de los buenos pianistas. Asi demostró en su recital el domingo por la mañana en "St. Cecilia's Hall," ante un selecto auditorio.

"Prelude and Fugue No. 24", de Bach, halló en manos de Sergia Pimentel una gallarda interpretacion. En el "preludio", estuvo placentera en las impresiones de los pasajes mientras que en la "fuga", hizo resaltar con mucha cautela y precision, la progresion de las diferentes voces.

Alentada por la buena acogida de su auditorio despues del primer numero de su programa, la Srta. Pimentel se hizo aplaudir mas en el siguiente numero. Ya bien concentrada, pudo conseguir una gloriosa interpretacion de la "Sonata Dramatica," en tres movimientos, de Beethoven, con gran asombro y delectacion de la concurrencia. En los dos primeros movimientos de esta grandiosa obra, la pianista supo dar a los pasajes, sutilmente impregnados de intenso dramatismo, todo el fuego y todo el colorido de una magnifica combinacion y contraste de ritmos y melodias. Sus notas fueron de casta sonoridad en el "Allegretto", el ultimo movimiento de esta hermosa composicion.

La Srta. Pimentel tambien se lucio en "Minstrels", de Debussy, "The Chase", de Rheinberger, "Angelus", de Massenet y "Elfin Dance", de MacDowell.

Los complicados pasajes de la "Rhapsodie Hongroise No. 11," de Liszt, tambien fueron exquisitamente interpretados por la Srta. Pimentel, dando de esta manera un epilogo brillante a su memorable recital.

Para celebrar su triunfo en este concierto, su distinguida mama dió una fiestecita en su honor, en la casa de la familia Pimentel en la Calle Santo Sepulcro, Paco, a la que asistieron destacados elementos tanto de Manila como de las provincias bicolanas.

PERSONALES

Una comparsa del Centro Escolar de Señoritas, formada por alumnas de Farmacia, participara en el 'Comparsas ball' del carnaval, que tendra lugar esta noche, en el auditorium. La comparsa está dirigida por Valero Jahrling y las Srtas. Rosario Cordero y Lourdes Talag.

Mrs. A. H. Dahlke ha llegado a Manila procedente de Cagayan de Misamis, a bordo del vapor 'Luzon'.

Se encuentra en Manila, de vacaciones, el Sr. Angel Macapinlac, gerente de la sucursal en Iloilo de la Associated Oil Company.

Tambien son padres de un niño, el Dr. Geminiano Lopez y la Sra.

BRIGHTEEN

es lo que le hacia a Ud. falta durante estos ultimos sesenta años. Es el NON PLUS ULTRA para los metales que se deslustran—conservandolos brillantes como nuevos por años y años. El nombre que lleva este liquido protector es en si una garantia de ser algo realmente bueno.

Botella de 1 onza: P0.40 Botella de 2 onzas: P0.70

Facil de aplicarse, uso satisfactorio.

PARSONS HARDWARE COMPANY, INC.

805 Echague Manila, I. F.

PILOT

DRAGON MONARCH

TODA ONDA

La última palabra en recepción de Radio

"El Mundo a su Disposicion"

Disfrute de los Variados Programas que ofrecen los Paises Extranjeros

14 a 555 Metros

Superheterodino de 8 Tubos
Control Automatico del Volumen
Esfera Iluminada de Completa Visión
Supresor de Ruidos Automatico
Altoparlante Dinamico de Tamaño Completo

PIDA UNA DEMOSTRACION GRATIS

Unicos Importadores

JOSE OLIVER SUCC., CO.

El Mas Antiguo y Mayor Establecimiento de Música en Filipinas

317 Carriedo MANILA MANILA Tel. 2-15-37 ILOILO

V. R. de Ocampo

MEDICO-CIRUJANO

Enfermedades del Estomago e Intestinos, Regimenes Alimentos, Cura Sin operacion de las "Almorranas."

925 Avenida Rizal Tel. 2-81-95 Res. 1047 Arlegui Tel. 2-41-84

VENTA PRE INVENTARIO

Magnifica Variedad de SEDAS, CALCETERIA, PAJAMAS, KIMONOS otras novedades

a precios muy bajos

BOMBAY SILK SUPPLY

73 Escolta
Cerca de Brias Roxas
128 Nueva
Cerca de Escolta

Lea LOS ANUNCIOS CLASIFICADOS

POR FIN SE HA PODIDO CONSEGUIR UNA PERFECTA COMBINACION

SEÑORAS Y SEÑORITAS:

LO QUE TANTO HABEIS ESTANDO ESPERANDO SE PUEDE CONSEGUIR.—EL PODER COMPRAR UN ARTICULO DE FINISIMA Y ALTA CALIDAD A UN PRECIO SUMAMENTE REDUCIDO.

ESTAMOS SEGUROS DE QUE SI LO PRUEBA UNA VEZ YA NUNCA DEJARA DE USARLA.

"FRANCHOT LOTION"

la locion original para la dama original

Franchot LOTION

Su fino aroma producido por una combinacion de esencias escogidas, se adhiere con una fidelidad como solamente perfumes muy costosos pueden conseguir.

Dado el caso de que a su farmacia ya se le haya terminado la existencia, llame al telefono No. 2-11-89 donde se le servira su pedido sin demora.

National Trading Co.

Unicos Distribuidores

553 Ave. Rizal, Manila

5ª y Ultima

Demostración Carnavalina de

MAQUILLAJE

por el

Sr. JUAN U. CRISTOBAL

Primer Artista Filipino de Maquillaje

De 4 á 5 P. M.—Sábado, 3 de Febrero

En la Terraza del Edificio Aguinaldo, Juan Luna

Se reservan asientos llamando por teléfono al Sr. Camacho 4-98-85

Antes del Maquillaje

Despues del Maquillaje

Ud. tambien puede poseer el Encanto de Un cutis Hermoso

CAMAY—el jabon de las mujeres hermosas—le provee de medios para alcanzar la belleza y ganar la admiración de sus amigos. Camay es un jabon puro, suave y fabricado especialmente para el cutis más delicado. Ayuda a conservar la belleza natural y la tersura juvenil del cutis que tanto contribuye a la gracia y encanto femeninos.

CAMAY

—el jabon de las mujeres hermosas

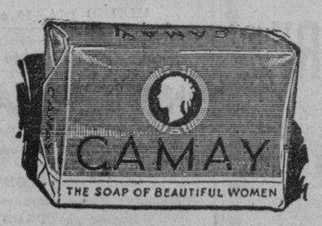

Pruebe el CAMAY. Le agradará su suave y refrescante jabonadura—le deleitará su caracteristico y exquisito perfume. CAMAY está artisticamente envuelto en verde y amarillo y protegido con cellophane.

Se Vende en los Almacenes Principales

gran lleno el Teatro tropolitano

tables artistas de iway dejaron encantado al publico

ha pasado por Manila pañia de variedades tan y tan aceptable como esartistas, tanto "ellas" co- son verdaderamente e". "La funcion es senci- magnifica."

otros mas han sido los os que se han oido del publico que lleno de bote anoche el Teatro Metropara ver la primera fun- la compañia de varietes irectamente de Broadway presario Henry Bellit.

haciendo honor a lo tado publicando en todos dicos de Manila, de que el dinero a cualquiera que no saliese satisfecho de antes de finalizar esta escenario para reiterar su en los periodicos, y que espuesto a devolver el dinero no estuviese conforme con Nadie registró la mesta, antes al contrario, Mr. Bellit preguntó si al habia gustado la funcion, cion fue una salva de os aplausos.

realmente vale la pena El grupo de jovenes arantes y bailarinas dejo al publico por su juvenusura y arte. El grupo de rones no fue menos. aplaudidos fueron los y los expertos en juegos internacionalmente recoon los nombres de Bill Al Wiser. Se hicieron mucho en el numero del que ellos denominan Hats, Hats."

publico se divirtio a mandibuente con las demostraciones idad de estos dos, los cuaon con la cabeza sombree echaban desde cualquiedel coliseo con una facilifable. Tambien se lucie- el juego de los "indian

tes de Eddie Conrad, de Follies" que anoche hi- su conocimiento no solaingles sino del castellaotros lenguajes en varios meros comicos, entretuvo publico. Robert Rhodes, los mejores cantantes la compañia, y el coro de jovenes han sido la adde todos.

pañia demostro por primeen el Teatro Metropolitano los metodos usados en los idos en cuanto a impreescenario, como la lluvia, los artistas y otros asomantos conseguidos gracombinacion de luces.

representacion de "Stormy un numero del variado se hizo creer al publico escenario llovia. Esto se gracias a una combinaones de tul y de las lu-

numero, "Down in Dixieonde toman parte Robert Boy Dae y la compañia consiguio cambiar el coaras de los artistas, con- en verdaderos negros combinacion de luces.

The Garden of Lovely hizo gala de la hermosural de todas las artistas, de los numeros mas arha gustado al publico. mero del programa puede de una protesta por paros moralistas, pero en muchos, la exhibicion es de arte, y que para un inteligente, es completaensiva.

unto la funcion de ano- un verdadero exito. Se los proximos programucho mas atractivos anoche.

POLEON ERA EPILEPTICO

York. Hace tiempo que de ciencia buscan un contra la epilepsia. Duguerra Mundial se admiuevo tratamiento a miepilépticos con magnifiltados. Acaba de publicarmuy interesante que destratamiento y relata cocombatirse los ataques o narcoticos perjudiciparecer se ha triunfado terrible mal. Cualquier dirá gratuitamente un este folleto si se dirige Laboratories, P. O. Box Despacho F-179.

FORMULA:
Bromura ..... 0.065 gramo
Yoduro de Sodio ..... 0.015 gramo

Princess Pat
LE POWDER
the atmond base

Lea LOS ANUNCIOS CLASIFICADOS

D.E.C.D. 2016

El Dr. José S. Singson llega mañana de Europa

Por el "President Lincoln" llegará mañana el joven Dr. Jose S. Singson, sobrino del secretario de Agricultura y Comercio, Hon. Singson Encarnación.

El Dr. Singson, que es producto de la Universidad de Sto. Tomás, hizo su post-graduate en la Universidad de Viena durante dos años, y después de completados sus estudios en aquella capital, recorrió los mas principales hospitales y clinicas de la Vieja Europa antes de emprender su retorno a estas Islas, via América, en donde, al igual que en Europa, también visitó los mas importantes hospitales y clinicas de Nueva York.

Será objeto de una entusiasta bienvenida de parte de sus numerosos amigos y compoblanos, los de Vigan, residentes en Manila.

Modelos de "soignee" y "jeune fille" en el baile del University

Una novedad, la primera de su clase, introducirá el University Club en su proximo "Danse en Blanc" que tendra lugar en los salones del Tiro al Blanco el 22 de Febrero (dia de Washington). Esta novedad es la seleccion de dos señoritas que tipificaran la moda "la Soifnee" y la "Jeune Fille". Dos hermosos premios seran ofrecidos por el comite de señoritas del club compuesto por las Srtas. Maria Osmeña, Emma Unson, Lourdes Aluman, Lydia Montenegro, Nora Diokno, Amelia Diaz, Amparo Diaz, Luisa del Rosario, Pacita Fajardo, y Angelina Diy.

Irma Villavicencio ofrece cena y baile

La Srta. Irma Villavicencio, hija del Capitan Manuel Villavicencio y Sra., ofreció una cena seguida de baile el viernes pasado con ocasion de su cumpleaños. Entre los invitados estaban:

Coronel Juan Quimbo y Sra., Capitan V. Encarnacion y Sra., Capitan M. Villavicencio y Sra., Ramon Sison y Sra., Dr. Sixto Villavicencio y Sra., Capitan Conge y Sra., Tentay Atienza, Sras. de Gonzales, Villavicencio, Sison, Eduardo Tan Kiang, Casas, Srtas. Clarita Tan Kiang (Miss Philippines), Nora Diokno, Rosario Diokno, Luz Diokno, Didi Valera, Lulu Valera, Pepita Villavicencio, Conchita Casas, Conching Gonzales, Letty Encarnacion, Weweng Villavicencio, Esperanza Gopengco, Milagros Delgado, Nelly Villongco, Adelia Villongco, Enedina Fox, Amelia Ansejo, Tony Quimbo, Tita Quimbo, Nena Onrubia, Nenita Conje, Melia Sison, Manse Villavicencio, Marieta Sison, Maring Villavicencio, Lily Villavicencio, Norma Sison, Romana Sison, Fina Villavicencio, Dedeng Atienza, Rosie Villavicencio, Mely Villavicencio, Sres. Tony del Castillo, Bobby Delgado, Miguel Salgado, Jaime Valera, Potenciano Badillo, Horacio Villavicencio, Nic Encarnacion, Cesar Genuino, Romy Villongco, Tony Diokno, Ed. Villavicencio, Ramon Atienza Jr., Eliseo Badillo, Honesto Cabrera, Sixto Sison, Roberto Cabrera, Popo Villavicencio, Pacifico Encarnacion, Bido Villavicencio, Ralph Villavicencio.

En Cebu se registra hoy una inundación

(Servicio Informativo)
Exclusivo a La Vanguardia

Cebu, Cebu, 6 de febrero.—Han estado cayendo en esta ciudad lluvias torrenciales que estan causando daños a las carreteras y puentes. La cuantia de las perdidas no se ha podido determinar aun. Toda la ciudad de Cebu, especialmente la sección comercial está inundada. Se cree que esta inundación se ha debido mas que a las lluvias a los defectos del sistema de desague de esta ciudad que ya ha sido causa de inundaciones en otras ocasiones. La parte sur de Cebu es la que mas ha sufrido por este temporal, porque campos enteros de maiz, de palay y de otros productos han sido destrozados por las avenidas causadas por las continuas lluvias. Las lluvias han registrado tambien la paralización de la transportación de productos, porque, grandes cantidades de agua cayeron de las montañas barriendo grandes trechos de los caminos.

Agentes de seguro en la casa Aguinaldo

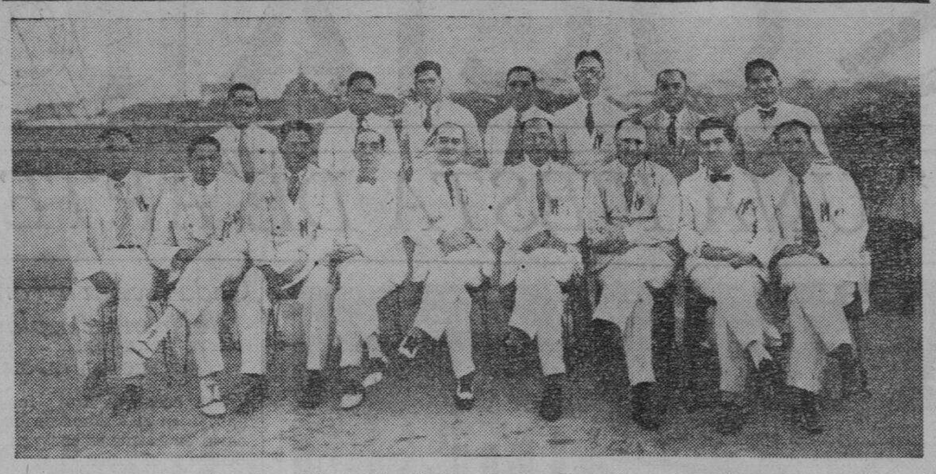

La fotografia demuestra al comité ejecutivo de la primera convención nacional de agentes de seguro de la Insular Life tomada en la terraza del edificio de L. R. Aguinaldo en la calle Juan Luna. Sentados de izquierda a derecha: Enrique Fuentebella, Ramon Sanchez, Aurelio D. Rosario, G. Abella, Jose McMicking, Leopoldo R. Aguinaldo, Edmund W. Schedler, Esteban Munariz, Romulo M. David. Levantados: Isaac Barza, Vidal D. Espeleta, Marciano S. Mata, D. S. Samonte, Doroteo Aguila y Dominador B. Ambrosio.

PROGRAMAS de RADIO

KZRM

Miercoles, Febrero 7
5:00 p. m.—Musica de baile—Lyric Music House.
6:10 p. m.—Informaciones en castellano.
6:30 p. m.—Informaciones en ingles.
7:00 p. m.—Programa Studebaker—Manila Motor Co.
7:15 p. m.—'Musical Moments,' con Sharon Claire, soprano, y Rafael Artigas, 7:30 p. m.—Repeticiones.
7:40 p. m.—'KZRM Information Bureau.'
7:55 p. m.—'Princess Pat Beauty Hints'—Fred Stevens & Co.
8:00 p. m.—Programa patrocinado por la Botica Boie, con Jessie Bello, Luz Flores y Rufy Trinidad.
8:15 p. m.—Cotizaciones.
8:20 p. m.—Programa del Conservatorio, Universidad de Filipinas—Recital conjunto de Emma Cosme pianista, y Marcial Eleaño, violinista, de la orquesta del Conservatorio:
Piano Solo—
Prelude and Fugue in G—J. S. Bach
Moonlight Sonata—L. van Beethoven
Violin Solo—
Sonata in G Minor—G. Tartini
Souvenir de Moscou—H. Wieniawski
Etude in C Sharp Minor, Op. 25, No. 7—Fr. Chopin
Nocturne in F Sharp—Fr. Chopin
Allegro Appassionato—C. Saint-Saens
Vocal Solo—
Srta. Nelia Manalo acompañada por el Sr. Custodio
Violin Solo—
Concerto—Max Bruch
Piano and Orchestra—
Concerto in A—W. A. Mozart
Dr. Francisco Santiago, director.
10:00 p. m.—Programa ilocano bajo la direccion de Leon Pichay:
Seleccion—Ramon y Arturo Reyes
Naranggas Ni Lagip—Vocal Solo—Celestino Escalante
Ayat Ti Kararua—Daniw—Tomas Daradar
Sadin Yanmo Puso—Vocal Solo—Jesus Reyes
Patpatang A Nakaang-Angaw — Mr. y Mrs. Pichay
Dua A Nailangitan A Timek—Dua a Manglimlimo a babbalasang.
Asasugko—Vocal Solo—Graciano Rapatan
"Ayayo"—Saxophone Solo—Jesus Reyes
"Sarsaritsit" Ragup Amin Dgti Kamkameng
Damdamag—Emilio Centeno.

KZEG

Miercoles, Febrero 7
2:00 p. m.—Melodias populares.
3:00 p. m.—Hora española.
4:00 p. m.—Programa sinfonico:
Symphony No. 4 in A Minor—Sibelius
Por la Philadelphia Symphony Orchestra, bajo la direccion de Leopold Stokowski
Itar—variaciones sinfonicas, por Vincent d'Indy
Por la orquesta del Conservatorio de Paris, bajo la direccion de Piero Coppola
6:00 p. m.—'Variedades.'
7:00 p. m.—Programa de estudio, con Jose Fargas, Vicente Verzosa, y William Yotoko:
The Day You Came Along
I'm Playing With Fire
Thanks
I'm Sorry Dear
Under A Blanket of Blue
I Called To Say Goodnight
You're My Pas, Present, and Future.
7:30 p. m.—Hora filipina.
8:00 p. m.—Harmony Circle, organizado por Bernie Nolasco.
9:00 p. m.—Programa de piezas maestras:
Overture to the Magic Flute—Mozart
Por la Philharmonic Orchestra de New York
Bridal Chorus, from Lohengarin—Wagner
Prelude to Act 3, from Lohengrin—Wagner
Coro y Orquesta Sinfonica, bajo la direccion de Albert Coates
Surely He Hath Borne Our Griefs, from 'The Messiah'
All We Like Sheep, from 'The Messiah'
Por la Royal Choral Society

KZIB

Miercoles, Febrero 7
5:00 p. m.—Notas del mercado—Oficina de Comercio e Industria.
5:05 p. m.—Musica de estudio—Programa filipino.
5:15 p. m.—Programa popular, con Ira Davis y su Trio.
5:45 p. m.—Musica de estudio.—Programa español.
6:00 p. m.—Benny Mack y sus 'entertainers.'
6:30 p. m.—Programa de estudio—'Variedades,' con populares orquestas de los Estados Unidos.
7:00 p. m.—Programa patrocinado por Guevarra y Guidote Radio Service Co.
7:20 p. m.—Programa popular patrocinado por la Casa Heacock.
"The Jocadors"—'Girls' Trio"—1 "It don't mean a thing", 2 "Mississipi Mud", 3 "Blue Heaven", 4 "Tiger Rag", 5 "The German Band".
Meyer Davis y su Orquesta: (a) "The day you Came Along", (b) "Thanks" From Paramount's "Too Much Harmony"
Fran Frey y su Orquesta: (a) "Be Careful" (b) "Gather lip Rouge While You May"—From Fox Film "My Weakness"
Bernie Cummins y sus New Yorkers: (a) "Beautiful Girl", (b) "I'm dancin' on a Rainbow"—From M. G. M. Picture "Stage Mother"
Art Kassel y sus "Kassels" en el aire (a) Progress March—John Phillip Sousa; (b) Official Song—A Century of Progress International Exposition 1933—Art Kassel.
What Graft of Demon Dread, from 'Gotterdammerung'
Oh, Thankless, from 'Gotterdammerung, Por Florence Austral, Fear y Collier, con la London Symphony Orchestra
Fire Music, from Die Walkure'—Wagner
Por la London Symphony Orchestra, bajo la direccion de Albert Coates

Los agrimensores se reuniran en convención

Una convención general tendrán los agrimensores en los dias 10, 11 y 12 de los corrientes, en su domicilio social, en la calle Rosario No. 242, edificio Cortes, segun ha informado el Sr. Juan Coronado, presidente de la asociación de agrimensores particulares.

Esta convención tratará de problemas relacionados con el ejercicio de la profesión de agrimensor, y algunas medidas que se han de urgir a las autoridades. En la convención se espera una numerosa concurrencia.

Ecos de Camarines

Rumboso bautizo oficiado por el Vicario General Mons. Penilla

Naga, Camarines Sur, 1.o de Febrero de 1934.—El domingo ultimo 28 del mes pasado se celebró en la Catedral de Naga, Camarines Sur, el solemne bautizo del tercer vastago del prominente abogado y propietario D. Gabriel Prieto y Sra. (nee Consejo Perfecto) oficiando en las ceremonias el vicario general de la diocesis de Naga Mons. Cecilio Penilla. Padrinos fueron, Dña. Rosario Crisol y Don Ignacio Salgado, abuela y tio respectivamente de la neofita.

Despues del bautizo los invitados prosiguieron a la mansion de los papas donde se les obsequio con un banquete. Hubo numerps de piano ejecutados por la Sra. Da. Emily de Bichara, la Srta. Mering Bichara y la madre de la neofita, la ex-profesora de piano Da. Consejo de Prieto.

Asistieron los siguientes:

Mons. Cecilio Penilla, Rdos. PP. Paules del Seminario de Naga, R. P. Eleno P. Prieto, Sres. Jose Jacob, Martin Badong, Pedro Frias, Emiliano Fausto, Jose Jordana y familia, Da. Julia de Bichara y familia, Dr. Candido Monzon y familia, Da. Emily de Bichara y familia, Jose Crisol y familia, Santiago Villafuerte y familia, Francisco Celebrado y familia, Ignacio Salgado y Fam., Serafin Abad y Fam., Dr. Jose Prieto y Fam., Florencio Prieto y Fam., Da. Paz V. de Ojeda e hija, Da. Marcela Pinzon, Da. Rosario Crisol, y muchos mas.

La reunion se disolvió ya muy tarde saliendo los invitados contentos de la amabilidad de los anfitriones.—UN CONCURRENTE.

EN LOS CINES Hoy

IDEAL—"Penthouse".
METROPOLITANO—"Hello Manila".
GRAND THEATER—"Happy Ever After.
LYRIC—"Too Much Harmony".
FOX—"The Mystery of the Wax Museum".
RADIO—"Skyway".
SAVOY—"The Blonde Captive".
TIVOLI—"Perils of Pauline".
UNIVERSITY—"Hello Sister".
ELITE—"Story of Temple Drake".
IMPERIAL—"Flaming Gold".

En el Cine Ideal

El record de los tiempos en los numeros finales, acaba de registrar otro exito en la pelicula "Broadway to Hollywood," de la casa Metro-Goldwyn-Mayer, el drama de las generaciones que se estrena en el cine Ideal mañana, con Alice Brady, Jackie Cooper, Jimmy Durante, Frank Morgan, Madge Evans, Eddie Quillan, Fay Templeton, May Robson y Russell Hardie.

Quinientos danzarines y cantantes, el grupo mayor que jamas se ha presento en el lienzo, aparecen en el local mas grande expresamente construido para el espectaculo mas grande que tiene su parte culminante en las tablas. El espectaculo representa mas de cien escalinatas que alcanzar a una altura extraordinaria, y en el fondo se ve la silueta gigantesca del "Padre Tiempo."

En los escalones de abajo aparecen los danzarines; los primeros habitantes de las cuevas con sus trajes primitivos de pieles de animales; los indios; los "ballet" irlandes etc., todos ellos moviendo al compas de una sinfonia singular ejecutada por la orquesta. Fay Templeton, conocido estrella de las tablas, canta su celebre canto de Broadway, "Rosie Posie." Los bailes se presentan en tecnicolor.

Agasajada

La Sra. Isabel Idemne Mirasol, pianista, compositora y poetisa de Visayas fue huesped de honor en una cena ofrecida el domingo pasado por el Dr. Salustiano Mirasol y señora, en la residencia de estos, en Tondo. Entre los comensales se hallaban los siguientes:

Sra. I. Mirasol

Dr. Segundo Alano y señora, Sra. Perpetua Casuelo Segovia de Mirasol, Dr. Mansueto Mirasol y señora, Srtas. Teresa Loreto, Dolores y Ester Mirasol.

Mrs. Isabel Idemne Mirasol regresara a Visayas en compañia de su esposo a mediados de febrero.

De Nueva Ecija

El tesorero provincial [illegible] licitados en su cumplea[illegible]

Cabanatuan, Nueva Ecija, 2.—El tesorero provincial [illegible] recibio ayer numerosas felicitaciones con ocasion de su cumpleaños. En la residencia del tesorero, señora se dieron cita las [illegible] amistades de ambos para compartir con el festejado en los momentos de la fiesta. Entre los concurrentes se hallaban:

Jacinto Tomacruz y señora, [illegible]niero Fernandez y señora, [illegible] Gonzalez, Antero Gempesaw y señora, Damian, Amado G. Dayan y señora, G. S. Castelo y señora, Diente[illegible]lentino, Albino Figueroa y señora, Emilio Abello, Angel Trinidad, Figueroa, Dr. Caluag, juez D. D. M. Joson, C. Balaria, D. Mateo, Dr. Esquivel y señora, Aves y señora, Dr. Simplicio Capo, auditor Mariano Salud y señora.

IDEAL THEATRE OF STARS
11-1
3-5
7-9
ULTIMO DIA
WARNER BAXTER in Arthur Somers Roche's PENTHOUSE con MYRNA LOY
CHARLES BUTTERWORTH, PHILLIPS HOLMES, MAE CLARKE C. Henry GORDON
Un lujoso rascacielo en la alegre Manhattan es el lugar de la escena de un misterio que le emocionará intensamente, un romance que le llegará al corazón!
COMEDIA M. G. M. PITTS-TODD

ELITE
SE EXHIBE HOY
Miriam Hopkins en
"Story of Temple Drake"
y: "STOLEN HEAVEN"
Funciones: 1—3—5—7—9 p. m.
Viernes: "THIS DAY & AGE"

UNIVERSITY
SE EXHIBE HOY
James Dunn—Boots Mallory
"HELLO SISTER"
Funciones: 1—3—5—7—9
Viernes: "CAVALCADE"

APOLO
Hoy al Domingo Doble Programa
Jose Mojica y Mona Maris en
"LA MELODIA PROHIBIDA"
Toda hablada y Cantada en Español
"ALIAS THE DOCTOR"
Toda Hablada

FOX
EXHIBIENDOSE HOY
11:00 A. M. Primera Función
Después: 1, 3, 5, 7, 9:00 P. M.
DE EL... para lo que le plazca...
ES MUJER DE CARNE Y HUESO O CERA?

THE MYSTERY OF THE WAX MUSEUM
ALL IN GORGEOUS TECHNICOLOR
from Warner Bros.! With—
LIONEL ATWILL
FAY WRAY
También
"I LOVE A PARADE"
Caricatura
"THE RED SHADOW"
Musical

VICTOR McLAGLEN in 'LAUGHING AT LIFE'
En breve en el Grand

IMPERIAL
HOY
GOLDIE GETS ALONG
LILI DAMITA

GRAND THEATRE
Se Exhibe HOY
Primera Función: 11 a. m. Después: 1-3-5-7-9 p. m.

LILIAN HARVEY Beautiful and fascinating in HAPPY EVER AFTER
Sonnie Hale
Lilian Harvey
Jack Hulbert
en
"HAPPY EVER AFTER"
Un Fascinador Romance En Una Comedia distinta.

RADIO
ULTIMO DIA—10 a. m.
Hasta 1 p. m.—20c y 40c
Despues 1 p. m.—30c y 50c
"SKYWAY"
con Kathryn Crawford, Ray Walker, Lucien Littlefield y Tom Dugan
CARICATURA—COMEDIA
Mañana: Janet Gaynor—Warner Baxter en "PADDY"

IDEAL THEATRE OF STARS
MAÑANA
Primera Función 9 A. M.
Un Grandioso Drama Pasional Con Musica y 300 Bellas Danzarinas!

BROADWAY to HOLLYWOOD
A METRO-GOLDWYN-MAYER Picture
ALICE BRADY
JACKIE COOPER
JIMMY DURANTE
FRANK MORGAN
MADGE EVANS
EDDIE QUILLAN
FAY TEMPLETON
MAY ROBSON
RUSSELL HARDIE
ALBERTINA RASCH
Dancing Girls

SAVOY
"The Blonde Captive"
"THE INVISIBLE MAN"
y
"Lou" Salvador's MERRY-MAKERS
en el escenario
en
10 ACTOS SELECTOS

ULTIMO DIA en el LYRIC para oir

TOO MUCH HARMONY
El "Hit" Musical de la Paramount
con
BING CROSBY and JACK OAKIE
SKEETS GALLAGHER
Judith Allen Harry Green
Lilyan Tashman Ned Sparks

LYRIC
EMPEZANDO MAÑANA
JUEVES a las 10 A. M.
HE AQUI AL CAMPEON DE LOS CAMPEONES EN LOS CAMPOS ELISEOS!
Tome parte en la grandiosa Parada de la Belleza al frente de la cual se encuentra el idolo de las mujeres!

MAURICE CHEVALIER
"THE WAY TO LOVE"
con
ANN DVORAK
EDWARD EVERETT HORTON
Dirigida por
NORMAN TAUROG
Pelicula Paramount
Nuevos Cantos Brillantes
Paramount News Reel
"Boo Boo"
Screen Song

TIVOLI
CAMBIO DE PROGRAMA
HOY
"PERILS of PAULINE"
Episodios 3 y 4
con EVELYN KNAPP y PAT O'MALLEY
"SING SINNER SING"
con PAUL LUCAS, LEILA HYAMS y JOYCE COMPTON
"OSWALD"
Caricatura Musical
UNIVERSAL NEWS

M.E.C.D. 2016

DANIEL MAY GANA EL DECATHLON

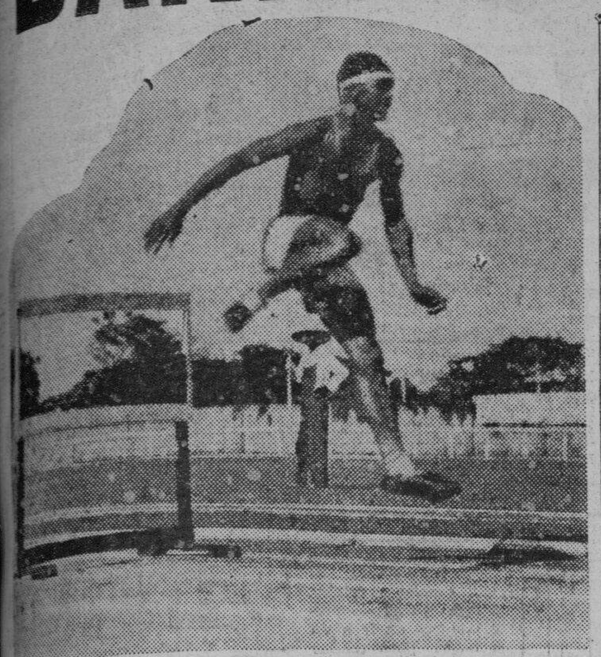

Daniel May, campeon en decathlon saltando en perfecta forma uno de los obstaculos en las carreras de 110 metros con obstaculos, uno de los diez eventos del decathlon.

Termina la carrera de 1,500 metros con 20 metros de ventaja

Primitivo Martinez, campeon del año pasado no pudo competir por una lesion en basket

RESULTADO FINAL

Daniel May, Ejército	6,179.870
Toribio Bucoy, N.U.	5,555.300
A. Bucoy, N.U.	5,530.945
Diana, U.P.	5,448.035
Siao, Ejército	5,319.095
Razo, Ejército	5,272.805
Bangad, Ejército	5,214.305
Castañeda, Ejército	3,707.250

Conservando su delantera adquirida en el primer día de las competencias cuando se colocó a la cabeza al final de la primera mitad de los encuentros, Daniel May, atleta all-around del ejercito se acreditó ayer el campeonato nacional de decathlon registrando un total de 6,179.870 puntos que establece una nueva marca nacional mejorando el total registrado por Primitivo Martinez de la universidad de Santo Tomás, recientemente cuando registro un total de mas de 6,029 puntos.

Daniel May, en las competencias en que ganó el campeonato, Martinez terminó sólo en tercer puesto, mientras que A. Bucoy que ocupó el tercer puesto en los campeonatos nacionales de decathlon este año llegó en segundo lugar.

Primitivo Martinez no pudo competir en los campeonatos de decathlon este año debido a una lesión que sufrió en el partido de basketball entre Santo Tomás y arena Sporting.

Daniel May se distinguió particularmente en la carrera de 1,500 metros ayer, uno de los diez eventos del decathlon en que después de una reñida lucha contra A. Bucoy tomó la delantera desde los comienzos y terminó primero con una delantera de cerca de 20 metros sobre Bucoy. May recorrió los 1,500 metros en menos de cinco minutos.

Las competencias de ayer fueron particularmente una lucha por el segundo puesto entablada entre los hermanos Bucoy, ambos de la N.U. y Diana de la Universidad de Filipinas. Siao, también del ejército presentó una fuerte oposición para el segundo puesto.

Los eventos del decathlon incluyen el salto a la garrocha, saltos de distancia, saltos de altura, lanzamiento del disco, lanzamiento de la jabalina, 100 metros dash, 400 metros run, 110 metros con obstáculos y 1,500 metros.

Young Tommy se entrena

Llega de las Visayas para prepararse para Cunning Nene

Un púgil de mediana habilidad hace tres años, vuelve ahora hecho un boxeador de fama, cuyo nombre en los Estados Unidos va unido al regreso de recientes peleas contra los mejores púgiles de su peso y a quienes venció. Este es Young Tommy.

Lo mismo que Tommy, Cunning Nene es ahora un púgil de más o menos experiencia y más o menos habilidad como púgil, pero tiene grandes planes para el porvenir y además es de los pocos púgiles filipinos de hoy que prometen llegar a mucho si sabe conducirse bien.

Cunning Nene se ha distinguido de en casi todos los encuentros que ha tenido aquí en Manila y lo mismo que el Young Tommy, cuando llegó Manila había ya dejado satisfechos a sus muchos admiradores en los encuentros que tuvo aquí.

Tommy llegará esta tarde y tan pronto como llegue se dedicará a entrenarse, en preparación para su encuentro del sábado, 17 de febrero contra Cunning Nene. Este a su vez, ha comenzado a entrenarse concienzudamente.

LONTOK VUELVE A GANAR EN AJEDREZ

Derrota con facilidad a Navarro en la continuación del torneo

Derrotando a A. Navarro con suma facilidad, Ramón Lontok, campeón ajedrecista metropolitano registró anoche su segunda victoria en relación con el torneo nacional de ajedrez que se viene celebrando en el Philippine Chess Club bajo los auspicios del Carnaval.

Con gran sorpresa de los allí presentes Lafuente, del Casino Español, no se fijó en un jaque mate en la 32.a tirada y tuvo que contentarse con un empate. Jugaba contra A. Arce.

El partido más reñido fué el que tuvo lugar entre S. Alvarez y el Datu Sandagan, hijo mayor del Datu Ulip que por dos años fué campeón nacional. El partido terminó con la victoria de Alvarez

Los Giants en un partido hoy

El equipo de baseball Royal Giants jugará sus dos últimos partidos aquí hoy y el jueves en el Alunan Park.

Este día el equipo visitante medirá fuerzas con la selección olímpica de Filipinas. Este equipo ha estado entrenándose concienzudamente durante estos últimos días bajo la dirección del Dr. Regino R. Ylanan, director físico nacional y probablemente de un gran disgusto a los del Royal Giant. Bautista o Navarro harán de pitcher, con toda probabilidad, por el equipo olímpico.

El jueves se verán frente a frente los Giants y los Marines. El partido de este día y el del jueves serán de nueve innings y a beneficio de los Giants

Schmeling gana por K. O.

Muy poco duro el encuentro principal del sabado por la tarde entre Young Schmeling y Bob Key de la Marina de los Estados Unidos. Un golpe de derecha a la quijada de Key tumbo a este cuan largo era, cincuenta segundos despues de comenzado el encuentro, y el marino no volvio a levantarse hasta despues de que el referee hubo contado los diez consabidos segundos.

El knock out fue uno de esos que en otras ocasiones tambien han hecho vencer a Schmeling. Key se hallaba completamente fresco y decidido al parecer a presentar buena lucha cuando inopinadamente fue alcanzado por el golpe que le puso fuera de combate.

El "all-star" card fue del agrado del publico. Fue verdaderamente muy interesante y sobre todo lleno de accion.

Los resultados fueron los siguientes:

Fighting Obiman vencio por punto a Little Samson, Star Cruz derroto a F. Librado, Syd Olvina derroto a Little Tendler, Max Manila gano a Little Quintin, Max Moro derroto a Little Pilay y Little Dado vencio a Dan Viranda.

DEPORTES

El Ateneo hara frente al campeon nacional en basket

Hirai-Kusumoto eliminados ayer

Ultimo esfuerzo

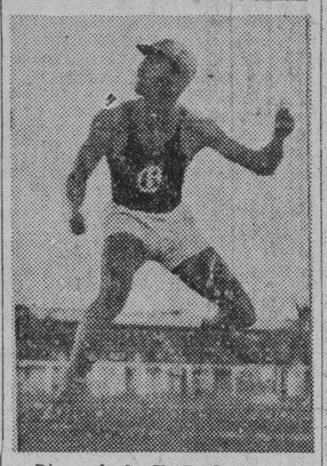

Diana de la U. P. despues del ultimo esfuerzo, al lanzar el disco en uno de los eventos del decathlon ayer.

TERMINA HOY EL TORNEO DE NATACION

Un moro de 19 años triunfa en los finales de 400 metros

ESTADO DE LOS EQUIPOS

	Puntos
Education	12
Santo Tomas	10
McKinley	8
Manila Swimming Club	3
N. C. A. A.	0
Laguna Swimming Club	0
N. U.	0
U. P.	0

Ganando los dos primeros puestos en las carreras de 400 metros, estilo libre, el único evento final celebrado ayer en el torneo nacional de natación, el equipo del buró de educación se colocó a la cabeza de las competencias nacionales acuáticas que terminan esta tarde.

Elimasaya, un moro de 19 años de edad ganó el evento para el equipo de Educación recorriendo la distancia en 5 minutos 33-6/10 segundos mientras que Calloway del mismo equipo terminó en segundo puesto.

Allan del Manila Swiming Club había ganado una temprana delantera pero a medida que avanzaba el encuentro Elimasaya y Calloway le arrebataron la delantera.

El resultado completo de los eventos de ayer fué como sigue:

1500-metros, estilo libre (pruebas) Primera—1. Munar, McKinley; 2. Calloway, Education. Tiempo: 25 mins. 8-9/10 segs. Segunda—1. Ayumandi, Education; 2. Allan, Manila Swimming Club. Tiempo: 24 mins. 22-2/10 segs. Tercera—1. Abreu, Manila Swimming Club; 2. Labit, Laguna Swimming Cluz Tiempo: 24 mins. 44-4/10 segs.

50-metros, estilo libre (pruebas). Primera—1. Nohi, Education; 2. Jikirum, McKinley. Tiempo: 27-4/10 segs. Segunda—1. A. Ali, Santo Tomás; 2. Baugh, Santo Tomás. Tiempo: 27-6/10 segs. Tercera—1. Guzman, N.C.A.A. 2. Pacheco, U. P. Tiempo: 29-4/10 segs. Cuarta—1. Loteyro, N.C.A.A. 2. Tuburan, N.U. Tiempo: 31 segs.

100-metros, backstroke, (pruebas). Primera—1. Christiansen, Santo Tomás; 2. T. Francisco, N.C.A.A.; 3. A. Little, Education. Tiempo: 1 min. 15-6/10 segs. Segunda—1. Bugarin, Santo Tomás; 2. Sandakan, McKinley; 8. De León, Education Tiempo: 1 min. 19 segs.

400-metros, estilo libre (finales). 1. Elimasaya, Education; 2. Calloway, Education; 3. Dimdam, Army; 4. Abreu, Manila Swimming Club; 5. Ayamandi, Education; 6. Munar, McKinley. Tiempo: 5 mins. 33-6/10 segs.

Otro card de novatos hoy

Un total de 40 asaltos de boxeo se celebrarán esta noche en el Olympic Stadium en relación con los programas semanales de novatos, los miércoles.

El programa completo para esta noche incluye las siguientes peleas, todas de cuatro asaltos:

Little Suzasa, Tondo vs. Little Bigueras, San Miguel; 103 libras.

Star Sock, Solis vs. Young Sanchez, Tondo; 111 libras.

Kid Mac Rayo, Bureau of Science vs. Federico Delgado, Apolo; 105 libras.

Small Sock, Solis vs. Young Sencio, Singalong; 103 libras.

F. Mercado, Tondo vs. Rush Bebeng, Gagalangin, 125 libras.

Al Galang, Alvarez vs. Junior Oro, Apolo; 111 libras.

Magdalas, Oroquieta vs Del Hundo, Apolo; 105 libras.

Fighting Calibre, Antonio Rivera vs. Joe Samonte, Katubusan; 116 libras.

Boy Magnolia, Magnolia vs. Guevara, Gagalangin; 121 libras.

R. Reyes, T.V.T. vs. Pineda, Gagalangin; 100 libras.

Encuentros en la P. B. L.

Muy interesantes resultaron los dos partidos que ayer tarde se jugaron en el Alunan Park en relacion con la actual serie de la Philippine Baseball League.

En el primer partido de la tarde los Scouts, que actualmente ocupan el primer puesto de la liga derrotaron a los del Army por el recuento final de 3-2. El partido se mantuvo en blanco para ambos equipos hasta el quinto inning en que Rivera registro el primer hit en favor de los Scouts.

En el segundo partido de la tarde los Marines vencieron a su vez al "Big 3" por el score de 6-0. No obstante todos los esfuerzos de los colegiales sus adversarios comenzaron a marcar contra ellos y nadie les pudo detener. Diser comenzo a pitchear por los estudiantes pero no estaba en buenas condiciones y comenzaron a registrar hit tras hit contra el.

En el segundo inning, Diser fue relevado por Navarro pero este ultimo tampoco resulto muy efectivo Sus compañeros por su parte trataron de hacer todo lo posible por marcar tantos a su vez, en el bateo, pero todo resulto inutil y los Marines lograron ganar el partido dejando en blanca a sus adversarios.

SE DECIDE HOY EL CAMPEONATO DE VOLLEYBALL

Cebu se juega su ultima carta; una victoria esta tarde le dara un empate para el primer puesto

ESTADO DE LOS EQUIPOS

	G.	P.	Pct.
McKinley	2	0	1.000
Cebu	2	1	.666
U. S. T.	1	1	.500
M. I. A. A.	0	3	.000

Resultados de ayer

U. S. T. derroto a M. I. A. A.

El campeonato de volleyball nacional para 1934 se decidirá esta tarde en el José Rizal Field cuando el equipo de McKinley que hasta ahora ocupa el primer puesto se enfrente con el equipo de Cebú en el último partido del torneo.

El encuentro de esta tarde es de suma importancia para los cebuanos para quienes una victoria sobre los de McKinley les colocará en un empate con los del Ejército mientras que una victoria para los de McKinley les dará definitivamente el campeonato nacional de 1934.

El equipo de la universidad de Santo Tomás no obstante su sensacional victoria ayer sobre el equipo de la M.I.A.A. ha quedado definitivamente fuera de las competencias.

En el encuentro de ayer el equipo de Santo Tomás después de perder el primer set por 17-21, presentó una sensacional batalla ganando el segundo set por 21-10 sólo para quedarse rezagado en el tercer set por 19-21.

Los tomasinos, sin embargo, luchando heroicamente ganaron el cuarto set por 21-16 y ganaron el set decisivo por 21-18.

Torneo dual en tennis

Resultados del torneo dual de tennis celebrado entre el Club Masónico de Manila y el Rotonda Tennis Club el domingo pasado.

Doubles

Carmona Sr. y Tenmatay, vs. Gella y Fajardo 6-0; 6-2—Plaridel.

Peñalosa y Almazan, vs. Capili y Castrillo 6-1; 6-2—Plaridel.

Ramos y Garcia, vs. Domingo y Alano 6-3; 6-2—Plaridel.

V. Manalo y Ramirez, vs. Dr. Turla y Castillo 6-0; 6-2—Plaridel.

Del Mundo y Vitan, vs. Alano y Dr. Turla 6-2; 6-3—Plaridel.

Lotho y Sagayadan, vs. Sanchez y De Guia 6-2; 6-1—Plaridel.

Dayao y Carmona Jr., vs. Fajardo y Sanchez 6-1; 6-4—Plaridel.

Perez y Gonzalez Pat., vs. Villavert y Jimeno 6-4; 4-6 empate.

Torres y Bagawisan, vs. Villavert y Jimeno 1-6; 3-6—Rotonda.

Singles

Araullo vs. De Guia 8-6; 4-6 empate.

Peñalosa vs. Capili 6-1; 6-3—Plaridel.

Garcia vs. Dr. Turla 6-1; 5-7 empate.

Del Mundo vs. Villavert 2-6; 6-3—Rotonda.

Ramos vs. Jimeno 6-1; 5-7 empate.

Ramirez vs. Gella 1-6; 6-4 empate.

EN LA RED

Un momento culminante en el partido de volleyball ayer entre la U.S.T. y la M.I.A.A. con los jugadores de ambos bandos disputandose una bola cerca de la red.

K.O. EN EL TORNEO DE BOXEO AMATEUR

Los encuentros noprofesionales se continuaran mañana en el Stadium

Encuentros muy interesantes caracterizaron la segunda ronda de eliminación del torneo nacional amateur de boxeo, que se llevó a cabo anoche en el Olympic Stadium.

En el mejor bout de la noche, F. Gabuco del Institute of Accounts noqueó a F. Torres de la National Military Academy en el tercer asalto.

Simplicio de Castro, welterweight ganó por puntos a M. Cruz. Fué también un encuentro muy reñido y muy interesante.

Los resultados de anoche fueron los siguientes:

Flyweight

F. Nunag ganó a A. Cataylo.

F. Bungalon ganó por default a D. Basco.

T. Mallari ganó a C. Ocampo.

M. Taguinod ganó a R. Teves.

Bantamweight

A. Tuazon ganó a M. Linsagan.

E. Aparri ganó a B. Soriano.

F. Gabuco noqueó a F. Torres.

Featherweight

D. Lapeña gan por default a P. Gabriel.

Lightweight

J. Gascon ganó a E. Bender.

Welterweight

S. de Castro ganó a M. Cruz.

SE ENFRENTA EL SABADO CON EL 60 C. A. C.

El partido practicamente concertado; la hora por decidirse; lugar, el gimnasio de Santo Tomas

Perfeccionadas ayer las negociaciones para un encuentro entre el quinteto del Ateneo de Manila y el equipo del 60 de artillería de costa, campeón nacional de Filipinas para 1934, el partido quedó definitivamente concertado para el sábado que viene en el gimnasio de la Universidad de Santo Tomás.

La hora del encuentro todavía no ha sido decidida y se anunciará oportunamente antes del sábado según se supo ayer de las autoridades atléticas del Ateneo de Manila.

Hasta ahora dos horas son las que se están considerando para el partido, una es a las 4:00 p. m. y la otra es a las 7:00 p. m., dependiendo esto de la compatibilidad de las obligaciones de los jugadores del equipo del 60 de artillería de costas con sus trabajos en el ejército.

El encuentro que sin duda será uno de los más interesantes que pueden darse verá en acción a los campeones de la N.C.A.A. contra los campeones nacionales.

El quinteto del Ateneo de Manila con su cheering squad y su pep band, es sin duda el equipo de más colorido en el campo de las competencias atléticas de Filipinas y su emparejamiento contra los campeones nacionales dará una última oportunidad a los fans del basketball local a ver en acción a los ateneistas antes de que se desbande para este curso con motivo de los exámenes finales.

Un encuentro entre el campeón de la Big 3 y el campeón de la N.C.A.A. ha sido siempre demandado por los fans aunque por motivos difíciles de explicar nunca se ha podido realizar este encuentro.

El partido entre el Ateneo y el 60 de artillería de campo servirá en cierto modo para satisfacer la ansiedad de los fans.

Los campeones nacionales derrotaron al quinteto de Santo Tomás en el torneo nacional y su encuentro con el Ateneo servirá de índice para comparar las fuerzas de los campeones de la N.C.A.A. y de los de la Big 3.

Horario de los torneos nacionales

PARA HOY

Miercoles, Febrero 7

3:00 p. m.—Tennis doubles
Rizal Memorial Field—
Zamora-Diy vs. Servillon Diaz

3:00 p. m.—Tennis, damas, singles
Rizal Memorial Field—
Miss I. Baumann vs. Miss M. Ochoa

3:30 p. m.—Volleyball
Rizal Memorial Field—
McKinley vs. U. S. T.

4:00 p. m.—Natacion
Rizal Natatorium—
a) Fancy Diving
b) 1,500 metros, estilo libre, finales
c) 50 metros, estilo libre, finales
d) 50 metros, estilo libre, damas
e) 200 metros, breaststroke, finales
f) 200 meros, breaststroke, damas
g) 100 metros, backstroke, finales
h) 200 metros, estilo libre, damas
i) 100 metros, estilo libre, finales
j) 100 metros, backstroke, damas
k) 200 metros, relevos, damas
l) Water polo: U. S. T. vs. Manila Swimming Club; U. P. vs. 31 de Infanteria.

6:00 p. m.—Lucha
Rizal Memorial Field—

PARA MAÑANA

Jueves, Febrero 8

3:00 p. m.—Tennis, doubles
Rizal Memorial Field—
Hermanos Aragon vs. Gavia-Polintan

8:00 p. m.—Boxeo, amateur
Olympic Stadium

PANCHO EMPAREJADO CONTRA JOE TIEKEN

El japonés tiene a su crédito una victoria sobre el filipino

(De la "Associated Press")

Oakland, California, 6 de febrero.—Little Pancho, peleador de peso bantam filipino y contender al campeonato se enfrenta con Joe Tieken, peso bantam nipo-coreano en un encuentro principal de diez asaltos que se celebrará aquí mañana la noche.

Será el primer encuentro de Pancho desde que derrotó por puntos recientemente a Pablo Daño, un recién llegado de Manila, en San Francisco el 17 de enero y también el encuentro de desquite con Tieken.

El japonés utilizó un ataque agresivo para derrotarle a Pancho en San Francisco el 4 de septiembre pasado, desquitándose de la derrota que le administró el filipino el 29 de marzo pasado. En su primer encuentro un año y medio atrás en Sacramento, la pelea terminó en empate.

Por más que el japonés perdió tres veces contra Young Tommy ha derrotado a Cris Pineda entre otros buenos púgiles de su peso y presentó un brillante encuentro contra Speedy Dado, el campeón de peso bantam del estado.

SUPER HOJA

GILLETTE-AZUL

Una afeitada refrescante es un lujo que puede Ud. permitirse, aunque no sea Ud. rico. Solamente necesita usar "Hojas Azules-Gillette" para afeitarse todas las mañanas, con mayor limpieza y suavidad que jamás soñó fueran posibles. Esta hoja Gillette de nuevo tipo se identifica fácilmente por su paquete azul, aquí ilustrado.

Es también económico el uso de la "Hoja Azul-Gillette". Sus filos, cuidadosamente asentados, brindan mayor vida a esta hoja, haciendo que sus *lujosas* afeitadas cuesten menos que las que brindan las hojas "baratas".

Pruebe la "Hoja Azul-Gillette" (legítima): garantiza satisfacción y calidad uniforme en cada paquete.

PROTEGIDA CON PATENTES POR TODO EL MUNDO

Sirve para las máquinas Gillette de tipo antiguo y moderno.

Agentes:
MULLER & PHIPPS (MANILA) LTD.
National City Bank Building, Manila

Gillette Safety Razor Company, Boston, E.U.A.

MARCA Gillette REGISTRADA

Lea LOS ANUNCIOS CLASIFICADOS

M.E.C.D. 2016

EN LAS AULAS *de la* EXPERIENCIA

Por DOROTHY DIX

El amor de un hombre por su esposa puede mantenerle acaso a salvo de una sirena que esta decidida a conquistarle?-- Se aconseja una retirada gradual al chico cuyo amor se ha esfumado antes que el de su novia.

ESTIMADA MISS DIX: Mi marido y yo hemos estado felizmente casados por tres años. Hace algunos meses, una joven que trabaja en el salón del mismo edificio donde mi marido tiene su oficina, se prendó de él y le expresó lo que siente por él. El la informó pronto de que era un hombre casado y de que ella tiene que concentrar sus afectos en algún otro, pero esto no le hizo retroceder a ella. Ella le pide que la lleve a paseo a fin de que pueda hablar con él. Ella le espera por la noche para que puedan retirarse juntos hasta una parte del camino. Naturalmente, otros se han dado cuenta de la atención que ella presta a mi marido, y la chismografía ha sido inevitable. Vd. cree que el encontrarse diariamente con esta chica surtirá eventualmente un efecto en él? No temo perder su amor. Empero, sé que el hombre es polígamo por naturaleza y es el motivo por qué le escribo a Vd. en demanda de consejo.

B. J.

RESPUESTA:

Y USTED lo necesita mucho. Pero ha menester de Salomón mismo para decirla cómo se puede torcer por un camino seguro y evitar que su barco matrimonial llegue a zozobrar en las rocas de los celos por un lado, o embarrancar en los bajos de la excesiva confianza por otro. Y ciertamente, carezco de una licencia de piloto para estas aguas no exploradas.

PERO una cosa le aconsejo a Vd. y es que no trate de minimizar su peligro. En teoría, un anillo de boda debiera ser una señal de "se prohibe tocar" y una protección para el hombre así como para la mujer y debe servir de aviso de que él es propiedad personal de otra y los derechos de ella deben ser respetados. Pero en realidad, es como una de esas pólizas de seguro que solo son buenas mientras no trata de cobrarlas. Le hacen a uno creer que está seguro y es todo.

EL CONOCIMIENTO de que un hombre está casado no le hace a una niña que ha fijado codiciosamente sus ojos en él hacer una renuncia virtuosa de él y enfocar su fantasía en alguna otra dirección. Por el contrario, aviva más su apetencia por él, tan solo por ser fruta prohibida. Le hace a ella más decidida a tenerle porque se hace más emocionante la persecusión de él, y le presta más aire de aventura y peligro.

EL CONQUISTAR a un chico o a un soltero es comparativamente una cosa fácil de hacer, pero el quitarle a un hombre de su esposa, y particularmente de una esposa que es joven, guapa, atractiva y de quien él está enamorado, es un trabajo para una super-sirena. Requiere el empleo de toda astucia y maña de seducción. Aviva toda gota de sangre luchadora de una niña y le da un aliciente que no consigue en una ordinaria aventura amorosa. Es la diferencia entre una caza mayor y el disparar a unas palomas de arcilla y tiene más encanto porque la chica bien sabe que no solo está arriesgando su buen nombre—porque todos invariablemente piensan lo peor de una joven que se especializa en conquistar a hombres casados—sino que además, en el caso de fracasar ella se queda con demasiada frecuencia con las manos vacias y el corazón también vacio.

NO NECESITA pues buscar a esta chica que se ha prendado de su marido para que se apiade de Vd. Ningún sentido de justicia, ninguna simpatia por una mujer hermana, ningún sentido del mal que ella está haciendo al robar a su marido de Vd. y destrozar su hogar le podrán hacer retroceder. Ella sacará lo que quiera, si logra conseguirlo, y sentirá una emoción triunfante de vanidad por haber sido más atractiva que Vd., y un placer sádico con verle a Vd. sufriendo las torturas infligidas por el monstruo de los celos.

Y NO SE DEJE llevar a engaño por un instante con la ilusión de que su marido está a salvo de las astucias de una tentadora por su condición de casado. Posiblemente así lo crea él y pensará que está triplemente protegido por su amor por Vd., pero el corazón de un hombre no está hecho como el de una mujer. No es un solo cuarto que permite un solo ocupante a un tiempo. Es un hotel con muchos cuartos y siempre puede acomodar a otra invitada.

Y NINGUN hombre, aun cuando su segundo nombre fuera José, está a salvo de una mujer que está enamorada de él. Ella puede ser fea, poco atractiva, sosa y carente en absoluto de encanto, pero no podrá resistirse contra ella. El no podrá tratarla con brsquedad. No le puede decir "Vete, mujer", si ella le adora. Muchos hombres se han casado con una mujer a quien no querian tan solo porque ella derramó lágrimas ante ellos.

DOROTHY DIX.

ESTIMADA MISS DIX: Soy un joven de 18 años y he stado yendo con una chica de mi propia edad por cerca de un año. Creí que amaba a esta chica, pero he cambiado de parecer desde que conocí a otra niña. La otra noche sugerí que ambos nos fueramos con algún otro por algún tiempo, y la dije que no le amaba más. Inmediatamente ella sacó el revolver de su padre y estaba por disparar contra si misma cuando la detuve. Yo la prometí que procuraría aprender a amarla de nuevo, pero es inútil y no consigo hacerlo. No me diga que procure hacerla entrar en razón porque es imposible.

CHICO INTRIGADO.

RESPUESTA:

CONFIO que esta experiencia desagradable le enseñará a Vd. una lección que puede contribuir mucho a salvaguardar su felicidad futura y bienestar. Y esa consiste en que no debe meterse en una aventura amorosa hasta que haya llegado a su mayoria de edad y su gusto por las mujeres ya esté debidamente formado.

TODO CHICO menor de veinte años cree que está enamorado de una joven guapa con quien llega a estar en contacto. Esto es natural, normal y una cosa buena, porque antes de que un hombre escoja a una esposa con quien ha de pasar el resto de sus días, él debiera haber conocido a muchas mujeres que le han atraído de diferentes maneras y debiera haberse enseñado a sí mismo en el amor para luego descubrir que no ha podido aprender con frecuencia a desconfiar de sus emociones. Entonces no tomará tan fácilmente una fantasia pasajera por una pasión eterna ni se casará con una mujer de quien se ha de cansar antes de terminar su luna de miel.

MI DEDUCCION es que la amenaza de suicidio de esta chica es tan solo un gesto que tiende a intimidarle a Vd. y a impedir que Vd. le abandone. Es el engaño capital de miles de mujeres que retienen a hombres mediante la amenaza de matarse a si mismas.

SIN EMBARGO, como Vd. no desea estar envuelto en ningún espectáculo para no decir escándalo, lo mejor que Vd. puede hacer es apartarse suavemente de la situación. Revélela gradualmente la noticia de que Vd. se ha cansado de ella. No vaya a verla con frecuencia, y paséese con otras chicas. En tanto que Vd. no esté casado con ella, no tendrá ella ningún derecho para supervisar sus paseos.

ES INUTIL tratar de revivir un amor muerto. Cuando pierde su gusto por una chica, lo pierde totalmente y es todo.

DOROTHY DIX.

CONNIE — Por Frank Godwin

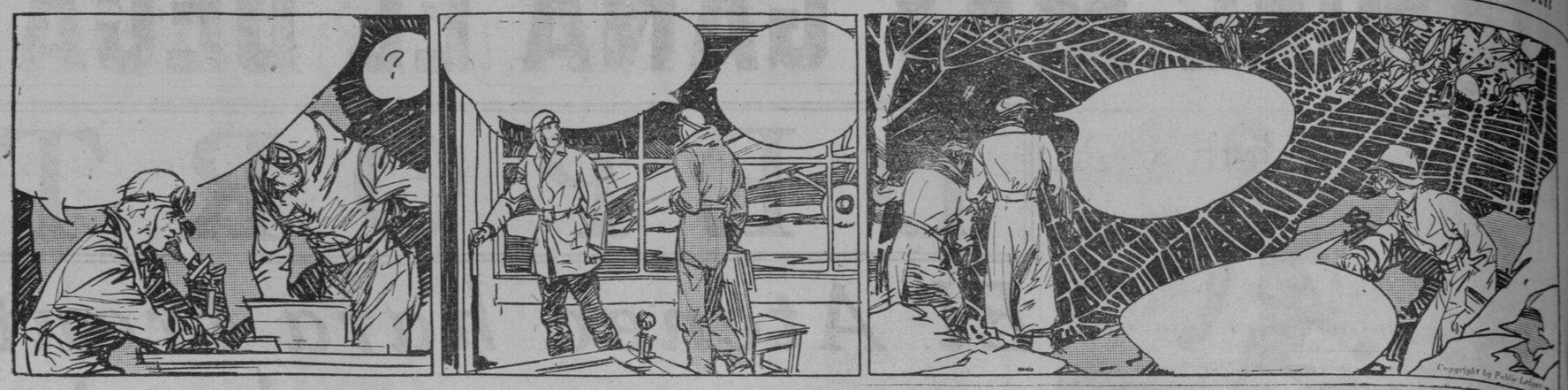

DIZZY: Helo, es el capitán Church? Este es Dizzy Burns del campamento aereo. Oiga, tiene Vd. un dirigible allí? Pues, escuche. Joe Smith y yo hemos encontrado a algunas personas que están en desgracia, etc., etc.

DIZZY: Vente, Joe. El capitán Church dice que está bien. Ahorraremos tiempo, uniéndonos a ellos allí.

JOE: Un dirigible! Cáspita, nunca habia pensado en eso!

JACK: Ahora todo ha terminado. Allí viene una de las avispas encima de la telaraña.

CONNIE: Oigan! Aqui está una pequeña cueva. Pronto! No creo que las avispas puedan entrar aqui.

FRITZI la Corista — Por Ernie Bushmiller

¿LO HAS VISTO? — Por Maurice Ketten

CURIOSIDADES DEL CINEMA

Por el Capt. Roscoe Fawcett

Una mosca soplona que se posaba alternativamente en las narices de los actores, demoró por 30 minutos la produccion de "Hoopla" hasta que pudieron matarla finalmente.

que aparece en "Viva Villa", tuvo que trabajar 12 horas al dia en los molinos de leche rusos para tener un jornal de cinco centimos la semana antes de llegar a los 6 años de edad.

El bulldog favorito de Dolores del Rio, 'Michael' se duerme en el cuarto de su doncella, en una imitacion en miniatura de la cama de ella. Inclusive los adornos de la cama son una imitacion en miniatura.

RINCON HUMORISTICO

OCURRENCIA DE BOTICARIO

Antiguamente, cuando la química no estaba tan adelantada como ahora, ni existian esos infinitos específicos que inundan los mercados, productos ya dosificados y convenientemente preparados por las grandes empresas industriales, el pobre Farmacéutico de antaño se imponía una labor ímproba en la rebotica donde ante un horrible hornillo siempre encendido, un mostrador con una balanza, varias redomas ,espatulas, y otros adminiculos de la profesion se dedicaba a elaborar las formulas de las recetas que le presentaban al despacho, escritas muchas de ellas con letra ininteligible, como de Médicos, y todas en latin como exigía la ética profesional.

Eso del latin, parece que nó; pero le daba cierto prestigio ante el vulgo que desconocía la lengua del Lácio, y hasta muchas veces servía para recargar la mano en el precio como ocurrió en el siguiente caso que vamos a referir.

Se trataba de una señora enferma que tenia ya a su medico cansado con tantas llamadas impertinentes, puesto que lo que padecia era una neurastenia aguda y tenia ya agotadas todas las prescripciones aplicables al caso.

—Señora:—le decía su médico con socarronería—no se aburra; trate de distraerse, cámbie de ambiente, viajar, y someterse a un regimen de alimentación sano y nutritivo que es lo que le tengo indicado para combatir esa neurastenia que la consume. La de usted es una clase de enfermedad en la que el enfermo debe poner algo de su parte para conseguir el alivio! pero usted no quiere hacer caso... y yo a la verdad, ya no sé que prescribirla por tener casi agotadas todas las fórmulas que le pudieran curar!

Al hablar así el médico era sin duda para desprenderse de aquella enferma tabarrosa que ya le tenía cansado de tantas impertinencias.

—¡Pero Doctor! ¿No me podría usted mandar algo, al menos, para quitarme ese insomnio?

El Doctor reflexionó un momento, y haciendo que la enferma se fijase atentamente a lo que le decía:

—Bueno; voy a emplear el último recurso; le voy a recetar una medicina de la que tomará usted una cucharada cada tres horas; no importa que sea ántes o después de las comidas, ni aún cuando esté haciendo la digestión.

Y, tirando de una hoja de su cartera escribió:

"Recipe—
"Aquae Fontis—30 onzas"
"Doctor Regulez."

Como comprenderán nuestros lectores la receta quería decir "Agua de la Fuente", vulgarmente del pozo (que no faltaba en ninguna botica de aquella epoca) y el signo de onza era un dibujo arabesco que nadie mas que los profesionales entendian.

La enferma se apresuró en mandar a la criada a la Botica, que estaba enfrente de su casa, por la medicina y cuando el farmacéutico leyó la receta le dijo a la portadora,—sin duda para darse pisto, y mas valor a la fórmula:

—Venga usted por ella dentro de hora y media, o dos horas que ya estará lista.

¡Como si el agua del pozo requiriese alguna confeccion!...

Para abreviar: la criada recogió la botella a la hora indicada; pagó por ella dos pesetas y se la llevó a su ama que ansiosa tomó la primera dósis.

—¡Esto es agua!—exclamó la señora, que aunque impertinente, no era lerda.—Esto no sabe, ni huele a boticario. ¡Mire usted que cobrar dos pesetas por este frasco de agua!

A ver; Micaela, vete al boticario de enfrente y preguntale qué es esto.

La criada se puso el mantón y se fué corriendo a la botica diciéndole al despachador:

—Vengo a decirle a usted de parte de mi señora que esta medicina, (enseñándole el frasco), que recogí esta mañana parece que es solamente agua; pues no huele a nada ni tiene sabor alguno. Y, que es un abuso el que le hayan ustedes cobrado dos pesetas por ella. A no ser que haya habido algún error que desearía aclarar.

—Dile a tu señora—le contestó el boticario—que ni en la fórmula, ni en el frasco ha habido ninguna equivocación; pues si bien ella ha saboreado solamente el agua, dile que se fije en la receta que dice *"Aquae Fontis"* . . . ¡O es que ella se figura que el *"Fontis"* no vale nada.

ARMONIA.

Como Leer El Caracter

Esta es la oreja de un músico.

Buzon de Ideas Para la Esposa

La masa restante

Ordinariamente resta un poco de masa del pastel. No enrolle estos pequeños pedazos para convertirlos en una bola. Ponga tan solo los pedazos uno sobre otro. Pongalos en un pedazo de papel encerado. Coloquelo en su refrigerador. Puede usarlos cuando lo necesita y serán tan blandos como los recien hechos.

LA MUJER CASERA.

COMO COMENZARON — Por PAUL E. BERDANIER

OPORTUNO

Cuando los marinos romanos llegaron a salvo en un puerto se consideraban afortunados, asi que inventaron la palabra "oportunus" (en el puerto) que nos dió nuestra palabra "oportuno" que significa tiempo favorable para acometer algo.

LA MARANTA

La planta Maranta Arundinacea por otro nombre conocida como "arrow-root" era tenida en gran estima por los indios de la América tropical como un remedio para las heridas de la flecha. Así es como adquirió su nombre este alimento muy nutritivo para niños y convalescientes.

CURIOSIDADES

Pide ser reconocido como un vago

Acosados por el hambre, muchos han resuelto temporalmente el problema del yantar y abrigo rompiendo algún escaparate o robando algún objeto de poco valor con el premeditado fin de ser detenidos y alojados en la cárcel.

Pocos, quizás ninguno habrá deseado esto mismo pero pasará antes voluntariamente por la afrenta de ser reconocido oficialmente como un vago.

Emilio Llamisar de Barcelona se presentó ante el juez de guardia, pidiendo se le aplicara la Ley de Vagos porque lo era desde que nació.

Aparentemente se trata de un caso bipersonalismo, pues aunque que caso de no concedérsele una celda, solicitaría su ingreso en la cárcel acusándose de tentativa de "homicidio" (sic) ya que estaba resuelto a facturarse para ultima tumba.

Los Anuncios Clasificados de LA VANGUARDIA Le Ahorrarán Tiempo y Dinero.

M.E.C.D. 2016

Pagina del HOGAR, la MUJER y el NIÑO

Las Srtas. Brodeth y Atienza nos enseñaran a hacer mas atractivas las casas como en America

Muere electrocutada una joven que trataba de ondularse el cabello

Londres.—En el salón de un peluquero londinense se ha desarrollado un drama que ha necesitado de la intervención judicial.

La joven Elsie Abbutt, de diez y nueve años, pereció electrocutada por la corriente que había de contribuir a embellecer su cabellera. Con la solicitud acostumbrada, un empleado de la casa, al saber que deseaba que se le hiciese "la permanente", colocó en su cabeza el casquete, lo puso todo en orden y dejó pasar la corriente. Su impresión fué de terror al ver que la joven se desvanecia sobre el sillón. Había perecido electrocutada.

Han intervenido las autoridades, que instruyen el sumario correspondiente. Se han observado muchos defectos en los aparatos del peluquero.

Entretenimientos para los dias lluviosos

Llueve a torrentes, no hay indicios de que se disipen las nubes y los amiguitos de nuestro hijo a quienes habíamos invitado a pasar la tarde, empiezan a aburrirse. Unos miran a traves de los cristales, otros teclean sobre la mesa y no falta quien bostece francamente sin pensar en llevarse la mano a la boca. Algunos de los más osados proponen timidamente dar una vuelta por el jardin a pesar del agua. ¿Que hacer, Dios mio? Aun esta lejos la hora de la merienda, ¿cómo evitar que el tedio empuje a estos muñecos a transformar mi salon en campo de batalla, tomando por proyectiles cuanto hay sobre las mesas?

Si se quiere que la gente menuda permanezca quieta y no se pase cine, gramófono, ni ningun otro juego complicado, siempre se puede divertir a la infantil concurrencia con algunos sencillos juegos de manos, a los que se darán nombres pomposos. Por ejemplo: *La botella misteriosa*, de la que sucesivamente sale agua de distintos colores, es de un éxito seguro, y no obstante, su preparación es sumamente facil.

Los objetos que requiere son poco complicados, se reducen a una botella y cuatro vasos. La primera se llenará de agua, pero en el fondo se pondrá antes un poquito de madera de la India en polvo; los vasos pueden ser de forma corriente o complicada, eso no afecta en nada al experimento. Los vasos, inmediatamente antes de empezar el juego, se enjuagan: el primero, con agua clara; el segundo, con vinagre; el tercero, con una disolución de potasa, y el cuarto, con la misma disolución, pero dejando en su fondo un poco de alumbre. Viértase el agua de la botella en cada uno de los vasos y tendremos, en el primero, un liquido rojo como el vino tinto; en el segundo, el agua toma el tinte dorado de la sidra o cerveza; en el tercero, queda transparente como agua, y en el último, se pone de un matiz granate obscuro como el jarabe de guindas.

La varita mágica es otro juego que también dejará estupefactos a los jóvenes invitados. Cójase una simple varita de madera, a cuyos extremos se atará una hebra de seda negra muy fina, y el cabo suelta de cada uno de las hebras se ata a cada uno de los dedos de corazón del prestidigitador. Este anuncia a los niños las maravillas que va a llevar a cabo con dicha varita, empezando por mandarle que se sostenga en el aire, extiende los brazos, abre las manos... y la varita no cae, sostenida por las dos hebras de seda, que a pocos pasos de distancia quedan absolutamente invisibles, sin que el *público*, muy intrigado, descubra la inocente supercheria.

Si la tropa infantil manifiesta la necesidad de estirar un poco las piernas, organícese el *juego de la sortija*, pero sin el aparato de que se rodea en las ferias. Déjese libre el centro de la habitación, alineando sillas, butacas y mesitas alrededor de las paredes. De la lampara que pende en medio se cualga un bramante con una sortija. A cada niño se le da una varita corta, y la gracia consiste en que al pasar corriendo, introduzca en el anillo la punta de la varita. El vencedor es el que logra este resultado mayor número de veces. Este sencillo juego de destreza divierte mucho a los niños porque resulta muy animado y les permite moverse . El *pring-pong* es el tenis de salon, juego muy de moda, pero bastante caro.

Se puede fabricar en casa, en condiciones muy económicas, un croquet de salon en miniatura, que distraerá mucho a los niños cuando el mal tiempo les obligue a permanecer en casa.

Los mismos niños se divertiran tomando parte en la fabricación. Los arcos se haran con trozos de alambre grueso, cuyas dos extremidades se clavarán en redondeles de corcho. Las bolas serán tabas y los tacos bastoncitos de madera, uno de cuyos extremos se meterá en un redondel de corcho. El juego resultará mas vistoso pintándolo en colores.

Un director de cine recuerda los comienzos de las estrellas de hoy

Por MOLLIE MERRICK
Corresponsal Especial de la North American Newspaper Alliance en Hollywood

Hablar con el famoso director Cecil B. de Mille, es lo mismo que hojear un album de familia. Es ver, gráficamente, las reminiscencias de tiempos pasados cuando obscuros personajes se trocaban por las personalidades de nuestros dias.

Recuerdo a Ramon Novarro desempeñando un papel insignificante de "extra" en una pelicula de Mary Pickford titulada "El Pequeño Americano," empieza diciendo Mr. de Mille... Hal Roach, cuyas comedias son tan populares actualmente, empezó a trabajar en mi estudio por cinco dolares al dia. También recuerdo a una muchacha muy bonita y simpatica que estaba ocupada en el laboratorio. Todos los días pasaba por delante de mi oficina. Me fije en ella; la saqué de la oscura labor a que se dedicaba y la inicie ante la camara. Su nombre era Alice Terry.

—Cerca de Los Angeles habia una troupe de cow-boys trabajando al aire libre. Me di cuenta de un muchacho bien parecido, arrogante y lo llame para que viniera a incorporarse a mi compañia: era Bert Holt...

El veterano director hace una pausa en la cadena de sus recuerdos. Piensa en la epoca del esfuerzo constante, cuando el unico banco establecido en Hollywood no le queria dar credito por dedicarse a un negocio dudoso que se llamaba "cinematografia."

—Cuando vine a Hollywood en 1913, continua, Charlie Chaplin hacia comedias de dos rollos y "Bronco" Billy Anderson y J. Warren Kerrigan eran las "estrellas" que triunfaban. Desde luego, teniamos a Pearl White y Catalina Williams, las heroinas de las peliculas de seriales tan populares en aquellos años. —En la monumental producion "El Nacimiento de Una Nacion", observé la presencia de un joven que desempeñaba una pequeña parte. Le hice una oferta de setenta dolares a la semana. Era Wallace Reid que poco despues se convirtio en una de mis mejores estrellas.

—En una comedia de Harold Lloyd me percaté que habia una muchacha que apenas si figuraba en el argumento. Le di un rol modesto en mi cinta "Hombre y Mujer." Quedó muy bien y paso a ocupar el primer puesto en "¿Por que cambiar de esposa? Era Bebe Daniels.

—Gloria Swanson pertenecia a la troupe de bañistas de Mack Sennet. Cuando me llamó la atencion fue en una escena donde solo tenia que apoyarse en una puerta; pero lo hacia con tanta gracia, que inmediatamente la contrate.

—Hace veinte años, Vine Street, hoy el lugar mas centrico de Hollywod, era no mucho mas que un camino con arboles... Mi primera oficina estaba en el granero de una hacienda. El dueño tenia sus animales al otro lado del granero, y cada vez que lavaba el establo tenia que poner mis pies encima de la mesa.

—Nunca olvidare la sorpresa que causamos a la "industria", al anunciar que Geraldine Farrar cobraria 20,000 dolares por hacer tres peliculas. Lou Tellegen, al filmar "Carmen," se enamoró de la diva y se casó con ella... Adolphe Menjou trabajaba en papeles secundarios, y Wallace Beery se especializa como "general en jefe" en los argumentos guerreros de aquella epoca.

Cecil de Mille habla de quince o veinte años atras. Para otras industrias este plazo de tiempo no es nada, pero para la cinematografica significa toda una epoca. Tanto por la tecnica como por el ambiente; y, economicamente lo que en principio fue inversión de unos millares de dolares es hoy miles de millones.

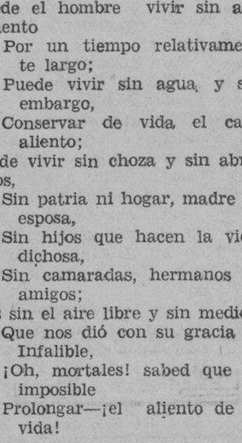

NATIVIDAD BRODETH

PRESENTACION ATIENZA

EL AIRE

Puede el hombre vivir sin alimento
Por un tiempo relativamente largo;
Puede vivir sin agua, y sin embargo,
Conservar de vida el caro aliento;
Puede vivir sin choza y sin abrigos,
Sin patria ni hogar, madre ni esposa,
Sin hijos que hacen la vida dichosa,
Sin camaradas, hermanos ni amigos;
Mas sin el aire libre y sin medida
Que nos dió con su gracia el Infalible,
¡Oh, mortales! sabed que es imposible
Prolongar—¡el aliento de la vida!

Las dos compatriotas estan viajando por E. U. para procurarse nuevos conocimientos en ciencia domestica

(De la "Associated Press")

Washington (correo).—Unos olores extraños que despiertan grandemente el apetito emanan estos dias de la seccion de quimica del Departamento de Agricultura. En el laboratorio, dos muchachas jovenes de Filipinas y un quimico experto estan observando como una rebanada de pan es sacada del horno. El quimico respira dando muestras de aprobacion. Paladea el producto y una sonrisa ilumina su faz, dice el Washington Post.

"Exitos!" exclama, y las niñas se regocijan visiblemente.

La señorita Natividad A. Brodeth y la señorita Presentacion Atienza, que son agentes de demostraciones domesticas en las Islas Filipinas, estan disfrutando de un año de vacaciones en los Estados Unidos, para especializarse en la ciencia y usos domesticos. Estan trabajando en las varias oficinas del Departamento de Agricultura y viajando por toda la nacion para procurarse nuevos conocimientos.

Mrs. Ola Powell Malcolm, que tiene a su cargo los trabajos de propaganda domestica en los estados del sur, las ha llevado a su casa para que puedan familiarizarse con la vida domestica americana y recibir una instruccion mas completa.

"Vemos que los americanas son muy buenos y hospitalarios," dicen ellas. "La gente de las oficinas esta siempre ocupada y no nos gusta molestarlas, aunque estan siempre dispuestas a ayudarnos.

"Las mujeres a quienes hemos conocido en nuestros trabajos aqui se muestran interesadas, pero no tan entusiastas casi como los que viven en sus hogares.

"Siempre que vamos a un "at home" de un pueblo extraño nos reciben todos los funcionarios de la localidad, que nos dan la enhorabuena.

"Las mujeres se interesan tanto por las cosas que enseñamos, que a menudo se olvidan de sus maridos, los cuales hasta se quejan de que les robamos el cariño de sus esposas.

"Enseñamos a las americanas a conservar sus alimentos y suministramos a sus familias un regimen alimenticio equilibrado para todo el año.

"Especialmente tenemos interes en hallar comidas baratas que den todo el alimento nutritivo a las grandes familias. No es extraordinario en las islas en tener una familia de 20 hijos. En estos casos, la alimentacion viene a ser un problema.

"La señorita Maria Orosa, que esta al frente de los trabajos de propaganda domestica en Filipinas ha perfeccionado un metodo de hacer leche con "balatong" (soy beans). Esta leche se puede usar para fabricar sorbetes y otros platos atractivos. Es muy barata y abundante.

"Todos los años tenemos un enorme carnaval, donde se exhiben los alimentos."

Las muchachas dicen que les ha impresionado grandemente la belleza de las casas americanas.

"Una de las cosas que queremos hacer cuando volvamos a Filipinas," declaran, "es enseñar al pueblo a hacer mas atractivas sus casas. Quisieramos que alli se formen hogares no porque los necesitamos, sino porque son tan hermosos. Tambien hay que saber poner anaqueles."

Cuando las señoritas Brodeth y Atienza llegaron por primera vez alli, se maravillaron de ver a las niñas americanas salir a las calles sin compañeras.

"En Filipinas no vamos nunca solas con jovenes. Es muy dificil para nosotros acostumbrarnos a ir solas. Por lo comun, persuadimos a Mrs. Malcolm a que nos acompañe.

"Todavia vuestro sistema tiene sus ventajas. El pobre mozo con nosotros tiene que ir con la madre y la tia a dondequiera. Una notable diferencia entre los hombres de vuestro pais y el nuestro es que, mientras los americanos trabajan magnificamente, sin embargo, no son muy galantes. Les falta algo de galanteria para con las mujeres. "Sin embargo, terminaron diciendo sonrientemente, "les queremos, porque de todos modos, tienen el corazon en su justo lugar."

Para que lo borden las niñas

Para las nenas que empiezan a bordar hay que buscarles composiciones sencillas de ejecutar pero que llenen mucho para no aburrirlas y para que vean cundir el trabajo, lo que las anima y les hace gustar de el. La labor de esta página tiene esas condiciones, pues casi toda ella se borda a pocos puntos de nudo, unos puntos de tallo, excepto unos cuantos lanzados y dos de los segmentos de circulo que se hacen al pasado plano. Haced que empleen hilos de vistosos colores, lo que tambien las atras y gusta, y vereis como todas desearan que llegue la hora de aprender a bordar.

Consejos a la madre de familia

La excesiva condescendencia perjudica la salud del niño

La madre se crea a menudo muchos disgustos enseñando malos habitos a la criatura. La mece, la carga, la sacude, deja arder la luz durante la noche para prevenir sus gritos, la alimenta con irregularidad por lo general cada vez que grita, y le da azucar y otros halagos tratando de satisfacer todos sus antojos. Estas condescendencias perjudican la salud del niño y tienen una influencia debilitante sobre su carácter.

A la hora conveniente se deberia poner al nene en la cama y lejos de la luz. Si grita, la madre deberia cerciorarse de que no haya nada serio y luego dejar al niño tranquilamente. Si se persiste firmemente la criatura comprenderá pronto que debe ir asi a la cama, y le gustará mas que la insensata costumbre de cargarlo o mecerlo. Esto no proporciona descanso ni tranquiliza a una criatura cansada y malhumorada. Solo la perjudica y desarrolla un mal habito. Si las madres enpiezan bien guardando una sujeción tranquila, firme, dulce y maternal, se evitaran muchos disgustos.

EL ORGANISMO DE LA MUJER

es muchisimo más delicado que el del hombre y sus sufrimientos mayores y más frecuentes. Todo parece conspirar en contra de ella. Sus labores domésticas, sus indisposiciones mensuales, sus deberes de esposa y madre, tienden a recargar y hacer más dificil la tarea de sus riñones, a lastimarlos, a enfermarlos. Son muchas las damas a quienes les duele la cintura, o que sufren de la vejiga, o de nerviosidad y cansancio, o de manos y piés frios, o cuyo sueño se interrumpe. Es el deber de toda mujer mantener sus riñones saludables mediante el uso de las

Pastillas del Dr. Becker para los Riñones y Vejiga
Procúrelas en la botica.

Formula, in grains: Ext. Asparagus Seed 1/4; Potassium Nitrate 1/2; Oil Juniper Berries 1/8; Venice Turpentine 1/20; Powd. Foenugreek 1/2; Powd. Squills 1/2; Podophyllin USP 1/40; Rosin 1/2.

Un desgraciado que habia perdido la memoria, la recobra al encontrar a su mujer acompañada de su nuevo marido

Kitsee, 8.—Un hombre que habia perdido la memoria en el campo de batalla durante la Gran Guerra, despues de diez y ocho años ha vuelto a recordar todo su pasado, cuando inesperadamente se encontro con su mujer, que regresaba de una fabrica en compañia de otro hombre.

La mujer reconoció en seguida a su marido, a quien habia dado por muerto al iniciarse la guerra europea. Segun los informes de aquella epoca, Adam Janoschik, que asi se llama el ex soldado, fue hecho prisionero por el ejercito ruso en 1915. La mujer se echó en brazos de su marido, abandonando a su nuevo esposo, que conmovido por la escena que acababa de ver accedio a divorciarse.

Pecas

¿Desea Ud. Quitarlas?

LA "Crema Bella Aurora" de Stillman para las Pecas blanquea su cutis mientras que Ud. duerme, deja la piel suave y blanca, la tez fresca y transparente, y la cara rejuvenecida con la belleza del color natural. El primer pote demuestra su poder magico.

CREMA
BELLA AURORA
Quita las Pecas & Blanquea el cutis

En Ingles, La Crema Bella Aurora se llama "Stillman's Freckle Cream"

De venta en toda buena farmacia.
Stillman Co. Fabricantes, Aurora, (Ill.,) E. U. A.

La Mayor Invención
EN EL RAMO DE PLUMAS-FUENTE

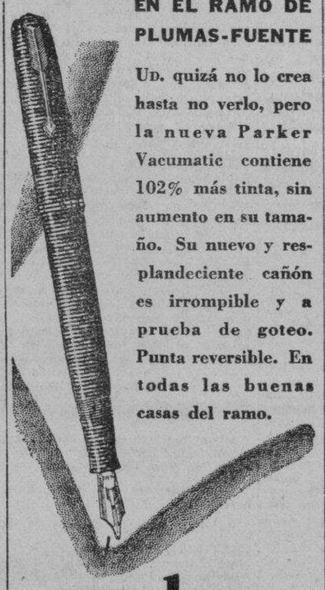

Ud. quizá no lo crea hasta no verlo, pero la nueva Parker Vacumatic contiene 102% más tinta, sin aumento en su tamaño. Su nuevo y resplandeciente cañón es irrompible y a prueba de goteo. Punta reversible. En todas las buenas casas del ramo.

Parker
VACUMATIC

Observele Al Comer

A los niños no hace falta obligarles a comer cuando se les ofrece Karo en su comida. Um! Les gusta tanto!

Añada un poco al cereal de la mañana. Desparramelo en el pan. Este jarabe natural hecho de maiz es un alimento que da energias—abundante en dextrina, azucar de malta y glucosa.

Pregunte a su doctor sobre el Karo. El le dira que todos los niños—particularmente los bebes—necesitan los elementos alimenticios adicionales en el Karo para una salud normal vigorosa.

Su almacen de comestibles vende Karo—en la Lata Encarnada o Azul.

Pida el valioso folleto "The Food of the Infant and the Growing Child".

CONNELL BROS. CO., LTD.
Insular Life Bldg., Manila
(82)

615—1

CUIDADO CON LAS LOMBRICES

Esta dañina plaga generalmente no nos damos cuenta de ella hasta que el niño empieza a estar muy debil, palido y delgado. La presencia de las lombrices en el sistema digestivo se traduce en dolores de estomago, diarrea, estado febricente, chirrido de los dientes mientras duermen, debil vista, dolores en los ojos, dedos, nariz o en el ano.

No espere a que estos sintomas aparezcan. Dele a su niño el Vermifugo del Dr. Jayne inmediatamente que Ud. note estos sintomas o sea la existencia de lombrices. El Vermifugo del Dr. Jayne es un remedio de gusto agradable que paraliza y expele la lombriz—prontamente— sin dolor — con facilidad, seguridad y efectividad. No contiene santonina.

Es mas, obra como antacido, aliviando la hiperacidez del estomago y tiene efectos tonificantes en todo el sistema.

DR. D. JAYNE & SON, Inc.
Filadelfia, Pa., E. U. de A.

Spig. rad. .2176 gm., Rheum offic. .0477 Chenop. ol. .0040 gm., mentha pip. ol. .0055 gm., alcohol .8421 gm., sodu carb. .216 gm., cassia ol. .0005 gm., aqua q. s. 4 gm.

41V

USE UNGUENTO 'ABSORBINE' MATA LOS GERMENES DE "DHOBIE ITCH"

Ampollas
Grietas
Comezones
Piel Seca
Escamosa
SON SIGNOS PELIGROSOS

Estos son sintomas definidos de esta enfermedad altamente contagiosa llamada "Dhobie Itch." Aplique lo enseguida con Unguento "Absorbine." Da pronto alivio — penetra en la piel matando los germenes que causan esta molesta enfermedad El Unguento "Absorbine" es agradable de usar—calma y cura.

El Unguento "Absorbine" ha aliviado por años las afecciones cutaneas, cortaduras, quemaduras, torceduras, musculos doloridos, cuello endurecido y enfriamiento del pecho.

Economico—un poco hace mucho. Obtenga un tubo hoy.

Para una muestra liberal gratis, envie este anuncio con su nombre y direccion a Philippine-American Drug Company, Manila.

Formula: Lanolin 80 parts, Cajeput 10 parts, Menthol 8 parts, Acetone 7 parts, Sassafras 5 parts, Benzoic 2 parts, Salicylic 1 part. Inert base 37 parts

(04)

¡ Siempre necesitando medias !

KAYSER ofrece ayuda

● Ninguna mujer puede presentar un aspecto verdaderamente elegante, por suntuosos que sean sus vestidos, si no usa medias finas y transparentes. Pero ¡cuán poco duran, generalmente, esas medias—qué dificil se hace comprarlas a precios módicos! Las medias Kayser*—finas y transparentes pero sumamente duraderas, resuelven este problema. Son medias de lujo a precios de ganga.

• EN LAS MEJORES TIENDAS •

KAYSER

*MARCA DE FABRICA

2546

M.E.C.D. 2016

VERA ATACA A LA MAYORIA EN OTRO DISCURSO

Da. Rosa Sevilla habla del ideal de libertad en una reunión en Paombong

(Servicio Informativo)
Exclusivo a La Vanguardia

Paombong, Bulacán, febrero 5.—Anoche, domingo, día de La Candelaria, celebróse aquí un acto público pro-Ley de Independencia HHC, siendo la directora del Instituto de Mujeres Da. Rosa Sevilla de Alvero y el representante Pedro Vera por Albay los huéspedes de honor. Tan simpático fué para el público el tema de sus discursos y tan atrayente la expresión de sus ideas en la lengua vernacular que ambos oradores, instados repetidas veces, hubieron de seguir ocupando la tribuna popular.

El representante Vera expuso en términos contundentes el desacierto colosal del Presidente Quezon y su mayoría al rechazar la Ley de Independencia HHC, y venteó las contradicciones del presidente del Comité de Relaciones Metropolíticas de la Cámara, representante Delgado, al promover resoluciones sobre independencia contradictorias entre sí. Cada vez que se mencionaban los nombres del Presidente Quezon, como responsable, y del representante Delgado, como colaborador, de la prerente situación desastrosa, el público estallaba en vívidas exclamaciones de identificación con el orador. La dinámica y fluyente oratoria vernacular del representante Vera encantó sobre manera a su auditorio el cual, una y otra vez, le encareció siguiera dirigiendo la palabra.

Da. Rosa remachó el clavo declarando, con esa gallarda y elegante expresión de estilo en lengua vernacular que la caracteriza la verdad de la realización de los ideales de independencia encarnados en la Ley de Independencia HHC. En párrafos hermosos y apelantes, recordó los sacrificios cruentos y perseverantes del pueblo en aras de la independencia y dijo que el de Paombong que había derramado sangre por la misma causa no podrá ni deberá hoy dar las espaldas a la primera y la única ley del Congreso de los Estados Unidos que se la brinda sincera y prácticamente al pueblo filipino.

Elementos prominentes pro-independencia de la provincia con el gobernador Cirilo B. Santos a la cabeza honraron con su presencia el acto. Por haber tenido lugar inmediatamente después de la procesión religiosa, llevada a cabo con motivo de la festividad del día, dicho acto estuvo muy concurrido. "Antis" y radicales de nuevo cuño (los llamados "sakdal") tuvieron su representación, y es de notar que, efecto inmediato de las explicaciones o declaraciones de los dos distinguidos oradores, se ha operado en el público hostil o indiferente, un cambio manifiestamente favorable a la Ley de Independencia HHC.—K. I. Bigan.

Palma urge interes en la politica para que haya buen gobierno

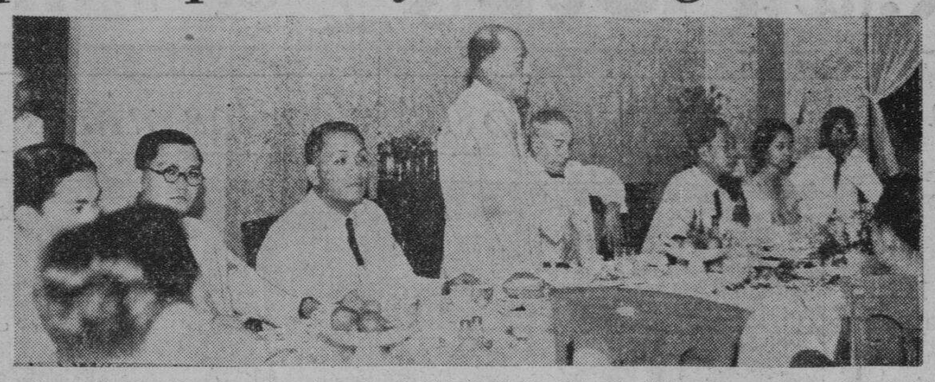

De izquierda a derecha: el Profesor E. Austria, E. D. Bautista, B. Africa, el expresidente Rafael Palma, hablando; el presidente interino Fernando Calderon, el decano Maximo M. Kalaw, Srta. Rafaelita Hilario y E. M. Fernandez.

"Es imperativo para cualquiera que tenga sincero interes en el pais, tomar parte en las discusiones politicas y en los problemas politicos a fin de que el gobierno funcione bien y eficientemente", dijo el Dr. Rafael Palma en un discurso pronunciado el sabado por la noche en el banquete anual del Club de Ciencia Politica de la Universidad de Filipinas.

El vicegobernador general J. Ralston Hayden que era uno de los oradores en el programa, no pudo asistir porque se hallaba en provincias. Los demas oradores fueron el decano Maximo M. Kalaw y el Dr. Fernando Calderon.

El Dr. Palma, en su discurso declaró que el decir popular de que la politica es perversa y sucia, solamente puede ser cierta si los ciudadanos respetables de un pais dejan la politica en las manos de personas poco escrupulosas.

Declaró que esto esta ocurriendo en este pais y si los ciudadanos respetables lo permiten, no se puede esperar un gobierno bueno.

Llamó la atención del auditorio para que este alerta ante un partido que por largo tiempo este en el poder pues ese partido llegara a creer que el gobierno es de su propiedad y puede conducirlo de la manera que mas le plazca. Esto, declaro, es un gran mal y es el deber de todos ayudar a eliminarlo, si se desea mantener los verdaderos principios de la ciencia politica.

El decano Kalaw, en su discurso, dijo que tanto en Estados Unidos como en Inglaterra se encuentran personas que invierten todo su tiempo y dinero en las ideas que tienen sin esperar remuneracion de cualquier género, mientras que aqui en Filipinas brillan por su ausencia.

Las Srtas. Rizalina Exconde, Enya Gonzales y Mensuela Guirnilla se encargaron de ejecutar numeros musicales, mientras el profesor Bernabe Africa, presento a los oradores.

Varios desastres ferroviarios de caracter terrorista en Manchukuo

(De la "Associated Press")

Changchun, febrero 5.—Las autoridades del Japón y de Manchukuo están muy preocupadas por la verdadera epidemia de desastres ferroviarios, de carácter al parecer terrorista, en el Norte de Manchuria, los cuales han culminado recientemente en la catástrofe más grave de su clase.

Mientras se dirigía a la frontera soviet-manchuriana, el expreso internacional se descarriló a 150 millas al oeste de Harbin, muriendo cuatro personas, resultando heridas 30 y registrándose averías por valor de $200,000.

Más audaz que este descarrilamiento que sugiere una intención maligna ha sido la tentativa de 100 bandidos de destruir el tren especial que llevaba a 100 supervivientes del expreso internacional descarrilado, tentativa que ocurrió solo a 50 millas de la escena de la primera catástrofe. Al despejarse la vía, el maquinista del segundo tren aumentó la velocidad y salvó la situación así.

En el mismo día también se efectuaron cerca de Hengtaohotsu dos conatos vanos de hacer descarrilar el tren Vladivostock-Harbin, así como un tren militar japonés en que iba el general de división Kawahara.

Las autoridades del Japón y Manchukuo creen que los descarrilamientos sucesivos son una parte del concertado complot terrorístico organizado por descontentos elementos rusos blancos que quieren ver a Rusia y Japón envueltos en una guerra.

El Comandante Lim habla del papel del militar bajo la independencia

El papel del militar en una Filipinas independiente fué el tema de la conferencia pronunciada por el Comandante Vicente Lim, jefe del departamento de ciencia y táctica militar del colegio de San Juan de Letrán, en la convención de la Asociación de Oficiales de Reserva celebrada el domingo último.

El Comandante Lim recalcó la necesidad de crear atmósfera para educar militarmente al pueblo y prepararle para futuros desarrollos. Declaró que sería tarea fácil desarrollar un plan adecuado de defensa que ha de encargarse de las necesidades de las islas esparcidas de Filipinas si el país fuera lo suficiente rico para poder sostener un gran ejército profesional.

Con el pueblo militarmente educado, dijo el Comandante Lim, será comparativamente fácil organizar en cada comunidad unidades militares que han de seguir un plan nacional de entrenamiento.

"Si desde ahora nos entrenamos fielmente en el principio de la ciencia militar", dijo el Comandante Lim, "podemos confiar en estar adecuadamente preparados para hacer frente a la difícil labor que el ejército filipino tendrá que desempeñar debido a la magnitud de su tarea y los limitados recursos de que podrá depender.

"Si nuestro país fuera lo suficiente rico para poder sostener un gran ejército profesional, sería fácil tarea desarrollar un plan de defensa que han de responder a las necesidades de las islas esparcidas. Pero todos nosotros nos damos cuenta que nuestra situación económica no podrá sostener la carga de gastos incidentales a una completa organización militar, y por tanto tendremos que recurrir a un entrenamiento militar universal—un sistema que solo puede tener éxito si es apoyado por la opinión pública y es acometido gustosamente por todos los filipinos."

Comandante VICENTE LIM

Entre otros oradores en la reunión del domingo estaban el Comandante G. M. Peabody y el capitán J. D. Berry.

Nuevas bases en la decisión sobre servicios de taxi serán sugeridas

Dos puntos importantes que prometen revolucionar la politica seguida hasta ahora por la Comision de Servicios Publicos en cuanto a las solicitudes presentadas para operar taxicabs en Manila, presentara el comisionado interino Juez Vicente Rivera ante los comisionados Reyes y Ocampo para ser discutidos en una sesion que celebraran los tres comisionados.

Estos dos puntos son los siguientes:

(1) Determinar el numero de habitantes que debiera corresponder a cada taxicab de tal forma que el servicio responda eficientemente a la demanda del publico y,

(2) Determinar bien el capital pagado de cada solicitante y si no esta en pugna con el numero de taxis que solicita operar.

El primer punto, segun informes, es para establecer una politica determinada en cuanto al numero de taxis que debe permitir la Comision, de tal forma que cuando se llegue al numero limitado no se conceda ya ninguna nueva solicitud. En esta forma se evitan competencias ruinosas y se sirve debidamente al publico.

En cuanto al segundo punto, la idea es evitar en adelante la especulación de certificados de conveniencia publica. Si un solicitante no tiene por ejemplo, mas que diez mil pesos de capital, y no obstante pide permiso para operar cincuenta taxis, esto podria hacer sospechar a la Comisión que la idea es especular solamente con el certificado pues sabido es que con ese capital no se pueden operar tantos coches. En este caso la solicitud debe ser denegada puesto que se probaria que el solicitante solo quiere conseguir el permiso para luego venderlo a otro.

El Juez Rivera ha pedido al secretario Regala de la Comision una lista de solicitudes de taxis aun pendientes para englobarlas todas con la solicitud presentada por la "Choffeurs League Association" y poder verlas todas en vista conjunta con el fin de evitar injusticias.

El Juez Rivera actuara en lugar del Comisionado Torres que ahora se encuentran muy ocupado atendiendo asuntos ya sometidos a decisión.

Una mujer intenta suicidarse; chino victima de agresión

Peregrina Antonio, de 27 años de edad, atentó contra su vida, hiriendose con un cuchillo en el pecho, a las 10:15 de anteanoche en la casa de su primo 1080 Singalong.

La herida de Peregrina no fue suficientemente profunda para interesarle partes vitales del cuerpo, pero ha sido retenida en el Hospital General para ser sometida a observacion.

La Policia Secreta está investigando las causas de este intento de suicidio. Tambien se da cuenta por la Policia que Yu Shiong atacó a golpes a las 9 de anoche a Chua Sing, de 31 años, mientras este estaba cenando en una panciteria de la calle Marcelino de Santos, poniendole con dos golpes bien dados en la cabeza, completamente fuera de combate. El agresor consiguio escaparse despues.

MAS TABACO TURCO Y AMERICANO PRODUCIDO

El Dr. Roxas dice que la importación puede reducirse a la mitad

El subsecretario de agricultura y comercio, Dr. Manuel L. Roxas, ha informado ayer mañana que este año ya se podra reducir a la mitad la cuantia de la importacion de tabaco turco y tabaco de Virginia para la produccion de cigarrillos aromáticos que tienen gran demanda en todo el Archipielago y por los cuales Filipinas manda al Extrangero al año unos cinco o seis millones de pesos.

El subsecretario Roxas señaló ayer mañana a un representante de La Vanguardia las variedades de cigarrillos aromaticos de Virginia y tabaco turco que se cultivan en la estacion experimental de Singalong, y dijo que, al paso en que va la produccion, que se hace ya en gran escala en varias provincias ilocanas, la sangria por la importacion de estos productos quedará reducida a la mitad este año.

"Tanto de tabaco turco como de tabaco de Virginia tenemos en cultivo aqui una gran variedad, y en el color, el olor y el sabor la variedad que producimos aqui no puede estar a la zaga del importado, y hasta tenemos clases que son mejores que los de Virginia y el tabaco de Turquia", dijo el Dr. Roxas, en un notable tono de optimismo.

Segun el subsecretario Roxas al año se importan 25,000 picos de tabaco turco y tabaco de Virginia, pero este año Filipinas con 500 hectareas ya plantadas podra producir 10,000 picos.

APELACION EN UNA CAUSA, DESESTIMADA

La apelacion de la oficina de terrenos en el asunto de la expropiacion de terrenos de Mariano Escueta en Rizal por el Distrito Metropolitano, en que el juzgado dispuso que de los P140,600 depositados en el mismo por el Distrito, P25,980.90 se entregaran a la oficina de terrenos y el saldo a Escueta, ha sido ayer mañana desestimada por la Corte Suprema con la confirmacion de la decision del Juzgado.

El Magistrado Malcolm en esta decision llama la atencion hacia la indiferencia del gobierno en el caso, mejor dicho de la oficina de terrenos, porque solo intento cancelar el contrato de venta del terreno despues que Escueta hubo logrado una decision a su favor por una gran suma de dinero. Los terrenos expropiados habian sido comprados con anterioridad por Escueta de la misma oficina de terrenos.

Duelo a bolazos por una mujer en Cavite

La rivalidad por el amor de una mujer ha impulsado a dos vecinos del barrio de San Roque, Naic, Cavite a luchar a bolazo limpio, en la tarde del 1.o de Febrero. Ambos se hallan en grave estado hoy, en el Hospital General, con heridas en el pecho, brazos, cabeza y en la cara.

La Constabularia de Cavite, informa a la jefatura que Petrona Kamantigue, no obstante estar legalmente casada con Pascual Bautista, sostenia relaciones ilicitas con Amado Basa. Estas relaciones fueron varias veces objeto de disgustos entre Petrona y su marido, y culminaron varias veces en una separacion poco mas o menos larga.

La ultima vez que se disgustaron, el 29 de enero pasado, Petrona abandono su casa para irse a la casa de unos parientes lejanos suyos, y alla fue a buscarle Pascual Bautista para invitarle a volver a su casa, pero hallandose en la casa el marido, llego Amado Basa, pretextando querer preguntar algo a los que residen en la casa. Bautista, que ya odiaba a Basa, tuvo con este un altercado que culmino en un encuentro a bolazos.

M. SOTELO
AGENTE COMERCIAL
Comisiones y Consignaciones
P. O. Box 137, Iloilo

SE PREVE UNA GUERRA ENTRE RUSIA Y JAPON

Voroshiloff dice que los soviets no han logrado convencer al nipon

(De la "Associated Press")

Moscow, febrero 3.—El comisario de guerra Voroshiloff ha vislumbrado una probable guerra entre Japón y la Rusia Soviet según ha anunciado en un discurso pronunciado este día ante el Congreso del Partido Comunista de toda la Unión. "A pesar de nuestros esfuerzos diplomáticos", dijo, "no hemos conseguido convencer a los círculos gobernantes del Japón de que la paz es mejor que la guerra."

Manifestó que Rusia continua adoptando medidas para repeler la agresión, dando un bosquejo de la situación de los ejércitos rojos. Estos, dijo, son más efectivos que anteriormente, y habló de los pasos que se han venido tomando para defender al Extremo Oriente contra un ataque que se espera del Japón.

Voroshiloff no ha dejado en la mente de sus oyentes la menor duda de que los altos jefes del ejército creen en la probabilidad de una guerra con el Japón.

Declaró que la frontera del Extremo Oriente ha sido fortificada en los puntos estratégicos y que se han reforzado las fuerzas de defensa.

"Las medidas que nosotros hemos tomado para la defensa de nuestras fronteras y ciudades en el Extremo Oriente", continuó diciendo, "son un picor en los ojos del japonés."

Reiteró la acusación de que los japoneses han preparado a Manchuria como una base de operaciones contra Rusia desde un punto de vista militar.

"Nosotros podremos defender nuestro territorio del Extremo Oriente", declaró, "y saldremos victoriosos en cualquiera guerra en que nos veamos obligados a entrar. Los sueños de nuestros enemigos de que compartirán nuestros territorios y exterminarán el comunismo son solo una grosera estupidez".

Y prosiguiendo en la discusión de las fuerzas militares soviéticas, Voroshiloff declaró que el ejército y la armada habían sido reorganizados y modernizados completamente durante los tres últimos años, y actualmente son los mejor organizados del mundo.

Los delegados se entregaron a un entusiasmo loco. Vitorearon a más no poder cuando la Internacional dió cuenta de la proximidad de una revolución mundial y de una victoria para el comunismo en todo el mundo.

D. Z. Manuilsky, miembro del comité ejecutivo que presentó el informe, llamó a los partidos comunistas "las organizaciones militares principales de la Internacional Comunista". Mencionó a Francia, a Polonia y Czeco-eslovakia como paises donde el comunismo ha germinado considerablemente durante estos últimos años.

No se ha hecho ninguna mención de los Estados Unidos en el informe.

Pros y antis de Batangas ya tienen candidatos para las elecciones generales

Aquellos consideran ya un hecho la reelección de Quezon y de Diokno, pero vaticinan el triunfo de Abaya, Francisco y Kalaw

(Servicio Informativo)
Exclusivo a La Vanguardia

Batangas, Batangas, 30 de enero.—La política en esta provincia empieza a agitarse. Los grupos políticos o bandos locales celebran ya sus *caucuses* y los candidatos de cada bando para diferentes cargos van surgiendo aunque con marcada reserva. La candidatura a gobernador que acaba de publicarse por sus patrocinadores y que ahora es el plato del día por el gran empuje y la aceptación general de la misma es la del Sr. Gavino S. Abaya, presidente de la Liga de Abogados de Batangas y conocido por su radicalismo cuando fué miembro de la Cámara de Representantes. La importancia de esta candidatura se debe a que se trata de ponerle al Sr. Abaya frente al actual gobernador Sr. Vicente Noble, hombre rico y mano derecha del presidente Quezon en esta provincia. Los simpatizadores del Sr. Abaya, la mayoria de ellos "pros" están haciendo todos los medios para que acepte la candidatura y vaya a la lucha contra el gobernador Noble, asegurando su triunfo en vista del descontento general contra la administración del gobernador Noble.

Otra candidatura que acaba de conocerse es la del ex-secretario Perez para senador contra el presidente Quezon. El fallo favorable de la Corte Suprema al secretario Perez en su asunto ruidoso por libelo contra el ex-director José Topacio ha favorecido la candidatura del Sr. Perez. Aqui en Batangas es segurisimo la absoluta mayoría del Sr. Perez, por dos circunstancias, primera porque se le tiene a este por batangueño por su padre que es natural del municipio de Ibaan de esta provincia y segunda porqué segun se alega aqui estan ya cansados tambien del liderato del Sr. Quezon.

Con estas candidaturas del Sr. Abaya y del Sr. Perez ya esta completa la alineación de todas las candidaturas en la provincia.

Para senador: secretario Filemon Perez y presidente Manuel L. Quezon.

Para gobernador: ex-representante Gavino S. Abaya y gobernador Vicente Noble.

Para representante en el primer distrito: representante Ramón Diokno, abogado Miguel Tolentino, abogado Aurelio Atienza y el abogado Antonino Barrion.

Para representante en el segundo distrito: representante Meynardo Farol, el abogado Pedro Muñoz y el ingeniero Luis Francisco.

Para representante en el tercer distrito: representante Jose D. Dimayuga, el abogado Luis M. Kasilag y el abogado Emilio U. Mayo. Es insistente el rumor de que se lanzará por los "pros" la candidatura del Sr. Maximo M. Kalaw.

Las probabilidades de todas estas candidaturas segun los movimientos y simpatias generales de los candidatos son: presidente Quezon, para senador aunque aqui en Batangas pierda él; Gavino S. Abaya para gobernador; Ramón Diokno para representante en el primer distrito; Luis Francisco para representante del segundo distrito y Maximo M. Kalaw para representante del tercer distrito. De modo que el senador va a ser "anti"; un representante que es Diokno "anti"; dos representantes Luis Francisco y Máximo M. Kalaw "pros"; y el gobernador que va a ser Gavino S. Abaya, "pro".

Por su parte el gobernador Noble al ser informado de que su contrincante será el Sr. Max B. Solis o el exrepresentante Abaya, declaró que él considerara a su oponente con el mayor respeto.

Anunció que la selección final de los candidatos "antis" de la provincia se hará en una conferencia de prominentes "antis" en Manila que se tendrá lugar en Manila en un futuro próximo. Se tiene entendido que el presidente Quezon y el speaker Paredes serán de entre los que determinarán los candidatos oficiales.

"En relación con la extensión de la ley HHC", el gobernador Noble dijo "no tengo nada que decir, excepto que dejo el asunto en manos de nuestros lideres escogidos".

Con respecto a las candidaturas de los Sres. Diokno y Antonio Barrion para representante del primer distrito, el gobernador Noble dice que confia en que se arreglara el asunto, porque permitir la presentación de dos candidatos "antis" es dividir las filas lo cual sería conducirles a la derrota.

UNITED STATES OF AMERICA
GOVERNMENT OF THE PHILIPPINE ISLANDS
MANILA

BEFORE THE PUBLIC SERVICE COMMISSION

ONG CHIN SENG, Applicant.
Operation of a TH service

Case No. 38561

ORDER

Pursuant to the provisions of subsection (i) of section 15 of Act No. 3108 (The Public Service Commission Act), as amended, Ong Chin Seng, c/o Atty. E. D. Arevalo, P. O. B. 744, Manila filed with this Commission on January 12, 1934 an application for authority to operate a TH service from Mauban to any point in the island of Luzon

The said application is hereby set for hearing on March 1, 1934, at 9:00 a.m., at the offices of this Commission, 86 Sta. Potenciana, Intramuros, Manila, and all persons opposing the approval of the same should file written protests with this Commission on or before the above date and appear at the hearing with such evidence as may be deemed proper in the premises.

The applicant is hereby ordered to appear either personally or thru a duly authorized representative at the hearing to show that the approval of said application will promote the public interests in a proper and suitable manner as required by law

The applicant is also required to publish this order twice, at least 10 days prior to the date of hearing, in the newspaper "La Vanguardia," and to submit at the hearing the affidavit of the publisher of the said newspaper as proof of such publication.

The applicant is warned that no motion for continuance or for the taking of depositions will be acted upon unless the motion is accompanied by proof that the operators affected by this application have been notified in the manner above provided, and that failure to comply with any of the requirements of this Order will be sufficient ground for the dismissal of this application.

Entered, Manila, January 25, 1934.

FELICIANO OCAMPO,
Judge, Court of 1st Instance)
Associate Commissioner

Certified Correct:
ANTONIO ASPILLERA
Deputy Secretary
Public Service Commissioned.

(7-8-feb.-34)

UNITED STATES OF AMERICA
THE GOVERNMENT OF THE PHILIPPINE ISLANDS
MANILA

BEFORE THE PUBLIC SERVICE COMMISSION

CRESENCIANO ONG and
LUCIANO N. LUCERO.
Applicants

Application for the approval of the sale and transfer of the TH auto-truck business of the former in favor of the latter.
CASE NO. 38530

ORDER

Pursuant to the provisions of subsection (h) of section 16 of Act No. 3108, as amended, Cresenciano Ong (applicant-vendor) and Luciano N. Lucero (applicant-vendee) have filed with this Commission an application for the approval of the sale and transfer of the TH auto-truck business of the former in favor of the latter together with all the rights and privileges acquired by the vendor under the certificate of public convenience issued in Case No. 29548, covering the operation of the said TH auto-truck service within the province of Cebu, including in the said sale one Chevrolet auto-truck registered as TH-2400-1933, in consideration of the sum of FIVE HUNDRED AND FIFTY PESOS (P550.00)

After due consideration, the Commission believes that the sale and transfer above mentioned may be, and the same is hereby provisionally approved, without prejudice to considering any protest that may be filed against the same on or before February 28, 1934, and on the understanding that the transferee, Luciano N. Lucero assumes the responsibility in the operation of the said auto-truck business in accordance with the conditions of the certificate of public convenience granted in Case No. 29548

The applicants are hereby ordered to published this order twice in either "The Tribune" or in the La Vanguardia," at least fifteen days prior to February 28, 1934, and to submit to this Commission not later than the same date the affidavit of the manager of the newspaper wherein this order has been published as evidence of such publication. The applicant-vendor, Cresenciano Ong, is hereby required to submit to this Commission, not later than February 28, 1934, a statement of his capital investment accomplished in the form herewith attached. Failure to comply with any requirement provided in this order will be sufficient ground for the immediate dismissal of this case and the withdrawal of the provisional authority herein granted.

Upon the expiration of the time fixed to file any protest, bring this case up anew for final determination.

This order takes effect on the date hereof.

Entered, Manila, January 26, 1934.

CERTIFIED CORRECT:
(Sgd.) Ernesto A. Alcala
Assistant Secretary,
Public Service Commission

FELICIANO OCAMPO
(Judge, Court of First Instance)
Associate Commisioner

Copies furnished:
Mr. Cresenciano Ong,
Mr. Luciano N. Lucero
c/o Atty. Pedro B. Uy Calderon, Cebu, Cebu.

(7-8-feb.-34)

ESTADOS UNIDOS DE AMERICA
ISLAS FILIPINAS

OFICINA DEL SHERIFF DE LA CIUDAD DE MANILA

SUBASTA PUBLICA

Por cuanto que el HON. PROCESO SEBASTIAN, Juez del Juzgado de Primera Instancia de Manila, I. F., ha expedido con fecha 17 de Enero de 1934 en la causa civil No. 44141, en la cual CARMEN ROXAS DUFRAISSEIX, es demandante, y ERNESTO FRANCIA y GREGORIA DE OCAMPO, et al., demandados, una ejecucion que copiada en su parte principal dice:

"Por cuanto que el 28 de Septiembre de 1933, se dicto sentencia por el Juzgado de Primera Instancia de Manila, en el asunto arriba titulado, ordenando que los demandados Ernesto Francia y Gregoria de Ocampo depositen en este Juzgado en o antes del dia 28 de Diciembre de 1933, la suma de P9 200.00 mas intereses a razon de 12% al año desde el Octubre 1, 1933 hasta su completo pago, mas la suma de P1,234.93 en concepto de intereses desde el mes de Septiembre de 1932 al mes de Septiembre de 1933, incluyendo el recargo por falta de pago de los intereses arriba mencionados;

"Y por cuanto que los demandados Ernesto Francia y Gregoria de Ocampo no han cumplido con lo dispuesto en la sentencia arriba citada.

"Por tanto, ordenamos que vendais en publica subasta al mejor postor la propiedad que a continuacion se describe:

"A parcel of land Lot No. 3-A of the subdivision plan Psd-4666, being a portion of lot No. 3, Block No. 12 described in the original plan Rs-221, G.L.R.O. Record No. 9504), situated in the District of Paco, City of Manila Island of Luzon, Bounded on the North, by property of Benita de Guzman (Lot No. 1, RS-221); on the East, by property of Agatona Fernando (Lot No. 3-B of the subdivision plan); on the South, by Lot No. 4, Rs-221; and on the West, by Lot No. 5, Rs-221... containing an area of One Hundred Eight Square Meters (180) more or less."

Juntamente con todas las edificaciones y demas mejoras enclavadas en la misma

Por tanto, en virtud de dicha ejecucion con arreglo al articulo 454 y en relacion con el articulo 257 del Codigo de Procedimiento Civil vigente en Filipinas vendere en subasta publica al mejor postor y al contado, el dia 14 de Febrero, 1934, a las nueve (9) de la mañana en la puerta principal del Juzgado de Primera Instancia de Manila, situada en la Calle Arzobispo No. 121, Intramuros, Manila, I. F., la propiedad arriba descrita para satisfacer dicha ejecucion con las costas, intereses y gastos de la venta.

NOTA: El rematante se cuidara de investigar los titulos de dicha propiedad y los gravamenes que pesen sobre la misma si los hubiere.

Si alguna cantidad sobrare del producto de la venta en publica subasta la misma se pagara a la demandada Luneta Motor Co. Inc., para satisfacer la sentencia a su favor en el asunto civil No. 40582.

Manila I. F., 22 de Enero de 1934

JOSE CASIMIRO
Sheriff de Manila

(24-31—Feb. 7—34)

UN FORMIDABLE TICKET PRO FORMA EN BOHOL

La plantilla, dicen, bastante alarma en candidatos antis

(Servicio Informativo)
Exclusivo a La Vanguardia

Tagbilaran, Bohol, Enero [illegible] está formada excepto en [illegible] plantilla de candidatos para [illegible] insulares y provinciales en [illegible] proximas elecciones, de parte [illegible] elementos pros de esta [illegible] La alineacion de candidatos [illegible] despues de organizado aqui [illegible] tido Nacionalista Pro-Inde[illegible] cia y de efectuada la coali[illegible] cionalista-democrata "pro" [illegible] sidera como la mas formidable [illegible] se haya visto jamas, esta es:

Senador por el 11.o distrito—C. Borja

Gobernador Provincial—Zoilo Caseñas

Vocal, Junta Provincial—Jose Achacoso

Vocal, Junta Provincial—Jose o Claravall.

Rep. por el 1.er distrito—Concon o Muaña

Rep. por el 2.o distrito—Ramon Ramirez

Rep. por el 3.er distrito—Alejo M. Revilles.

La nominacion de estos candidatos ha creado un estado de [illegible] en las filas adversarias. Incluso respeto aun entre los mismos "antis" que estiman la tarea de [illegible] contra los nominados "pros" [illegible] la mas grande y la mas difícil que hayan tenido jamas en su vida. La del representante Ramirez, particularmente, para la presidencia acordada por unanimidad, sin un adios! del ex-representante Gregario B. Clarin a su candidatura a representante en el mismo distrito, y, desde luego a la del mismo senador Clarin, por lo mismo con respecto a dicho le distrito de Bohol. El nombre del representante Caseñas, candidato actual para gobernador y un hombre en el que el electorado de Bohol ha venido depositado su confianza y mando, invariablemente por varias elecciones, bien como legislador, bien como ejecutivo, es una prenda de triunfo para los ideales de los pro independencia.

En cuanto al juez Borja, para estandarte senatorial de los pros cosa admitida que si las elecciones generales se llevaran a cabo su triunfo sobre el senador Clarin se señalaria por una abrumadora mayoria. Ciertamente que la [illegible] gido en Misamis la terceria del representante J. Artadi [illegible] sobre motivos regionalistas, [illegible] ulteriores reajustes reafirmara el triunfo del juez Borja con la [illegible] minacion de tal terceria o [illegible] do caso, a pesar de la mi[illegible] logos reajustes se esperan [illegible] Concon-Muaña.—C. P.

ESTADOS UNIDOS DE AMERICA
ISLAS FILIPINAS

OFICINA DEL SHERIFF DE LA CIUDAD DE MANILA

SUBASTA PUBLICA

Por cuanto, que el HON. PROCESO SEBASTIAN, Juez del Juzgado de Primera Instancia de Manila, I. F., ha expedido con fecha 19 de Enero, 1934, en la Causa Civil No. 42139, en la cual THE PHILIPPINE GUARANTY CO. INC., es demandante, y CHO KOH LEONG, demandado, una ejecucion que copiada en su parte principal dice:

"Por cuanto que el 12 de Octubre 1932, se dicto sentencia por el Juzgado de Primera Instancia de Manila, en el asunto arriba titulado, ordenando que el demandado Cho Koh Leong deposite en este Juzgado en o antes del dia 12 de Enero de 1933, la suma de Cuarenta Y Un Mil Doscientos Cuarenta Pesos Con Setenta Y Tres Centavos (P41,240.73), moneda filipina, con sus intereses a razon de diez (10%) por ciento al año desde el 1.o de Octubre 1931, hasta su pago completo la de Mil Cinco Pesos (P1,005) al interes del 10% al año desde el 10 de Junio de 1932, hasta su pago completo.

Y por cuanto que dicho demandado Cho Koh Leong no ha cumplido con lo dispuesto en la sentencia arriba citada.

Por tanto, ordenamos que vendais en publica subasta al mejor postor la propiedad que a continuacion se describe:

UN TERRENO con las edificaciones de materiales fuertes existentes en el mismo, situado en el distrito de Quiapo. Linda por el NE con la calle Echague; por el E con propiedades de Antonio Illaruel y Enrique Brias; por el S y SO con el estero de San Miguel; por el NO con propiedad de Pedro P. Roxas... midiendo una extension superficial de Trescientos Ciento Sesenta y Tres Metros Cuadrados Treinta y Un Decimetros Cuadrados, mas o menos (3,163.31).

Por tanto, en virtud de dicha ejecucion con arreglo al articulo 454 en relacion con el articulo 257 del Codigo de Procedimiento Civil vigente en Filipinas, vendere en subasta publica al mejor postor y al contado, el dia 14 de Febrero, 1934, a las nueve (9) de la mañana en la puerta principal del Juzgado de Primera Instancia de Manila, situada en la Calle Arzobispo No. 121, Intramuros, Manila, I. F., la propiedad arriba descrita para satisfacer dicha ejecucion con las costas, intereses y gastos de la venta.

NOTA: El rematante se cuidara de investigar los titulos de dicha propiedad y los gravamenes que pesen sobre la misma si los hubiere.

Si alguna cantidad sobrare del producto de la venta en publica subasta la misma se pagara a la demandada Luneta Motor Co. Inc., para satisfacer la sentencia a su favor en el asunto civil No. 40582.

Manila, I. F., 22 de Enero de 1934

JOSE CASIMIRO
Sheriff de Manila

(24-31—Feb. 7—34)

Autotrucks de Baguio hasta las minas

En una decision firmada por el Comisionado Torres con la concurrencia de los Comisionados Reyes y Ocampo, la Comision de Servicios Publicos ha concedido permiso a la Manila Railroad para operar su servicio de autotrucks desde Baguio hasta las minas, en la provincia montañosa.

Igual solicitud presentada por la M. P. Trangco fue denegada por la Comision. La Comision, en su decision, establece especificamente los precios que la Manila Railroad estara autorizada a cobrar en la linea de autotrucks que llegaran hasta las minas.

Absuelto en la causa por incendiarismo

Un vecino de Concordia, Paco llamado Ponciano Carballo, querellado como responsable del incendio de la casa de Ramon E. Fernandez en la intersección de las calles Buendia y Extensión de la A. Taft, en Pasay, fué absuelto por el juzgado de primera instancia de Rizal, bajo el fundamento de que es inocente del delito que se le imputaba.

Once testigos presentados por el ministerio fiscal no lograron convencer al juez. Uno de los testigos que presentó a su favor fué el Dr. Alfredo L. Guerrero que estaba curando la quemadura de su brazo debida a la explosión de "floor-wax".

Ponciano Carballo tiene el propósito de denunciar a los que le mandaron coger, alegando que fue "victima de una venganza".

Raptor condenado a ocho años de prision

Hipolito Eustaquio, acusado por rapto con violencia de una joven de quince años de edad que fue su pasajera, fue ayer mañana hallado por la Corte Suprema culpable del delito de detención ilegal leve y condenado a la pena maxima de 8 años y 1 dia de prision y a la minima de 3 años de prisión.

Adela Peralta, de 15 años de edad, residente en la calle Pavia 412, Tondo, fue enviada por sus padres a la calle Dagupan en la noche del 10 de diciembre de 1933 para cobrar cierta deuda a un tal Fausto Castrillo. Al salir de la casa la joven se encontro con la carromata del acusado y se embarco en ella para hacerse conducir a su casa. El cochero en vez de conducirla a su casa la llevo a una casa en San Juan del Monte en donde la encerró mas de veinte dias.

M.E.C.D. 2016

Propuesta limitacion a las importaciones de azucar

DIFICULTADES PARA LIBERTAR A LOS PRESOS

La Junta de Sentencia Indeterminada afronta casos complejos

La junta de sentencia indeterminada está encontrando no poca dificultad en su trabajo de ayudar a los presos insulares a obtener su perdon indulto de Bilibid, de acuerdo con los informes obtenidos.

La junta celebró su segunda reunión semanal en Bilibid el viernes y trató de un numero de asuntos que han de tenerse en consideración antes de que un preso pueda salir en libertad bajo vigilancia (parole'). Se explicó por uno de los miembros que el trabajo encomendado a la junta no es facil como parece, porque hay muchas cosas complicadas sobre las cuales la junta tiene que informarse debidamente antes de que un preso pueda salir en libertad.

"La junta desea estar segura", dijo este miembro, "que un preso bajo 'parole' no sera un problema para la sociedad o la comunidad a donde vuelve. La junta no quiere hacer ningun trabajo al azar en ese respecto. Queremos hacer el trabajo cientificamente. Y muchos puntos tienen que ser considerados. Queremos estar seguros que un preso, al salir en libertad, no tenga ningun motivo social o económico para cometer de nuevo un delito.

El problema de poner en libertad a convictos es muy serio y debido. En nuestras primeras reuniones hemos convenido que seria prudente confiar en el informe del comandante de la constabularia y del juez de paz en la comunidad a que será devuelto cada preso individual. Pero ultimamente hemos decidido que eso no sera suficiente. Hemos decidido acometer un trabajo experimental extenso para asegurar muchas condiciones externas.

"Queremos estar seguros, por ejemplo, de que el preso será bien acogido por su familia. Puede suceder que un preso casado, al salir en libertad, encuentre que su esposa vive con otro hombre. No se haria ningun bien con poner en libertad a dicho preso porque la condicion comprometedora en que encontraria a su esposa seria motivo suficiente para inducirle a cometer otro delito, que esta vez podria ser un asesinato.

"En so'o el otro dia supimos el caso de un preso que acababa de salir de Bilibid. Este comenzó a buscar camorra con el teniente de la constabularia por ningun otro motivo mas que para poder entrar de nuevo en Bilibid, porque no tenia que comer fuera y carecia de medios para buscarse la vida".

Por "Voluntad..

(Continuación de la Pag.

internacionales y laborará por la paz y una mejor inteligencia entre las naciones del mundo. No habrá parlamento después de convertido Manchukuo en monarquía, aunque el presente Consejo privado y el Consejo de Estado persistirán, según los planes que se formulan ahora aqui.

Habrá una división marcada en la corte imperial y el cuerpo ejecutivo. El designio que se persigue al crear la nueva monarquía es consolidar los fundamentos de Manchukuo. La constitución, que será casi toda calcada en la del Japón, probablemente requerirá un año por lo menos, antes de terminarse. Pu Yi creará cinco clases de honores. Se cree que la entronización será acompañada de una amnistía general de prisioneros.

El general Takashi Hishikari, embajador del Japón en Manchukuo también jefe de las fuerzas militares japonesas en Manchukuo, es probable que represente al emperador en las ceremonias de entronización. No se invitará ningun delegado extranjero, porque ningun país extranjero, fuera del Japón, ha reconocido a Manchukuo. La entronización será sencilla pero impresionante, y tendrá lugar en la moderna residencia de Pu Yi que se está renovando para el acontecimiento.

Teniendo en cuenta que si usa la rudimentaria antigua manchú podria sugerir la resurrección de la dinastia manchú, se cree que Pu Yi llevará traje civil o el de mariscal de campo durante las ceremonias. Despues de la elevación de Pu Yi, pasará revista al ejército de Manchukuo como su general supremo. Después, ofrecerá un banquete oficial a las autoridades del gobierno, del ejército y de la armada.

Una de las ceremonias más interesantes será cuando Pu Yi visite las tumbas de sus antepasados en Mukden para dar cuenta a los espíritus de sus antecesores muertos de su entronización. Se cree que después Pu Yi irá a Japón para presentar sus respetos al emperador Hirohito.

Proyecto de Hart que permitiria solo fueran de 600,000 toneladas

El comite que aprobo el impuesto al aceite de coco es el mismo que decidira la cuestion

(De la "Associated Press")

Washington, febrero 6.—El Representante Michael J. Hart, republicano, de Michigan, ha presentado este dia una resolución limitando la importación libre de derechos del azúcar mascabado filipino a 600,000 toneladas cortas anualmente.

Es, sin embargo, problematica la acogida que la cámara dispensara a esta resolución en vista de los planes corrientes de la administración para regular la industria en general. La proposición dispone que todas las remesas que pasen de 600,000 toneladas paguen un derecho especial preferente de un centimo por libra.

Comoquiera que la producción actual de Filipinas se calcula en poco mas o menos de 1,400,000 toneladas cortas, el plan de Hart requeriria un impuesto sobre mas de la mitad de la cosecha insular, la cual, se exporta virtualmente en su totalidad, a los Estados Unidos.

Calculos sobre la cuota que la administración, segun se espera, concedera a Filipinas en el nuevo programa que hoy se esta bosquejando, oscilan entre 1,100,000 toneladas cortas, propuestas en el plan rechazado en verano pasado, y 800,000 toneladas.

El representantes Hart dijo que pediria al comité de medios y arbitros que considere su resolución cuanto antes.

Este comité ya ha aprobado un impuesto de consumo de cinco centimos por libra sobre los aceites de coco y ajonjoli como una parte de la medida de rentas de $200,000,000 que ahora se esta elaborando. La resolución Hart dice:

"La importación del azucar filipino ha aumentado en los ultimos años en cantidades irrazonables y se ha vendido en los mercados en tal forma que ha venido a deprimir continuamente el mercado de los Estados Unidos y aumentar la situación critica de los agricultores americanos.

"El privilegio de un mercado ilimitado libre de derechos para el azucar filipino en los Estados Unidos tiende a retardar aun mas el logico desenvolvimiento de los mercados locales y orientales de Filipinas, haciéndo'os mayormente depender de una sola cosecha de exportación que entra en competencia, lo cual es contrario a los principios de la agricultura y de la industria diversificada de que depende definitivamente el progreso economico, cultural y politico.

"La constitución libre de derechos ilimitada y en constante aumento constituye una grave amenaza a la continuación de la industria del azucar domestico.

"No existe ningun proposito ni disposicion a privar a los productores azucareros de Filipinas de nuestro mercado libre, sino mas bien mantener la cuantia dentro de limites razonables y proteger a los agricultores y productores americanos de caña y remolacha contra un aumento indefinido de las importaciones libres de derechos, que ponen en peligro la existencia de la industria domestica".

El representante Hart, que esta sirviendo su primer periodo congresional, es de Saginaw, Michigan, y representa un distrito que produce cantidades considerables de remolacha.

Un cura, doctor, dentista y juez a la vez para la isla mas solitaria

(De la "Associated Press")

Londres, (correo).—Al fin se ha hallado un nuevo cura-doctor-dentista y juez para Tristan Da Cunha, "la isla más solitaria de la tierra."

Desde enero la Sociedad para la Propagación del Evangelio ha venido buscando a un individuo que pudiera desempeñar el múltiple cometido, y que al mismo tiempo fuera consejero y amigo de los 160 habitantes de la pequeña isla británica en el sur del Atlántico.

El reverendo Harold Wilde, que ha tenido parroquias en el norte de Inglaterra, Escocia y las islas del Canal desde que se ordenó en 1920, ha sido el escogido. Su nueva parroquia está a 2,000 millas al oeste del Cabo de la Buena Esperanza y a 4,000 millas al noreste del Cabo de Hornos.

NOTICIERO RELIGIOSO

Miercoles, 7 de febrero

Calendario de hoy: Ss. Romualdo a. f., Ricardo rey, Paterno, Moises oo. y Juliana vda.

Calendario de mañana: Ntra. Sra. del Divino Consejo, Ss. Juan de Mata f., Dionisio, Emiliano y Sebastian mm. y Pablo o.

NOVENA A LA VIRGEN DE LOURDES

En honor de la Virgen de Lourdes, los PP. Capuchinos en unión de la Archicofradía, celebran un solemne novenario en el Santuario de Lourdes en Intramuros, habiendo comenzado el dia 3 de febrero.

Por la mañana, todos los dias habrá misas desde las cinco hasta las 8, incluso los domingos. El domingo 11 habrá misa a las 9 el dia 4 y a las 9:14 el 11. Todos los días habrá misa cantada a las 6 y a las 8.

Por la tarde a las 6 comenzara la función con Exposición de Su Divina Majestad, continuando con el rezo del Santo Rosario, un motete al Santisimo, ejercicio de la novena, una plegaria a la Virgen sermon, bendición y reserva Salve e himno a la Virgen. Esta tarde predicara el R. P. Ladislao de Busturia.

Mañana dia 8 jueves, a las 5:30 a. m. Misa de Comunión General de niñas pertenecientes a diversos centros de enseñanza.

CONGREGACION DE MARIAS

Mañana a las 5:30 de la tarde habrá función de las Marías en la iglesia de San Ignacio encargándose de los cultos los turnos 5 y 22 presididos respectivamente por Da. Josefa E. de Fernandez y Da. Beatriz B. de Romualdez.

ADORACION NOCTURNA

El dia 9 de febrero en la Ignaciana, habra Adoración Nocturna por el Turno de S. Francisco de Borja presidido por Don Emilio Ma. Moreta. El acto comienza a las 9:30 p. m. con la junta del turno y termina con la misa de comunión general a las 4 a. m.

EJERCICIOS PARA OBREROS

En La Ignaciana, Sta. Ana, Herrán 2821, se celebrarán cuatro tandas de ejercicios para obreros durante el mes de febrero. Los ejercicios se darán en tagalo y pampango.

He aqui el programa:

En Tagalo

II—Del 11 al 15 de febrero.

IV—Del 25 de febrero al 1.o de marzo.

LA ACUSACION CIERRA PRUEBAS CONTRA DE LEON

Alegando que fué martirizado, la defensa promete sensaciones

La acusacion en la causa incoada contra Isaias de Leon, supuesto matador de Floro Melgar, cerro sus pruebas ayer ante el Juez Zandueta del Juzgado de Primera Instancia de Pasig, Rizal.

Declararon el Coronel Juan Quimbo, superintendente de la Division Secreta de la Constabularia, que relató como Isaias de Leon hizo su confesion, el Teniente Fawcet, que hablo tambien de la confesion del acusado; un reporter de este periodico y Ramon Concepcion, reporter de El Debate, quienes relataron como Isaias de Leon les hizo manifestaciones en la tarde del 11 de Noviembre, fecha en que este se avino a reconstruir el crimen en el mismo lugar en que se cometió.

Ambos periodistas atestiguaron que de Leon hizo espontaneamente aquellas manifestaciones que ellos reprodujeron despues en sus periodicos respectivos. De Leon, en sus declaraciones a los periodistas, admitia haber matado a Melgar, por haberle encontrado con su esposa.

La defensa promete sensaciones cuando se prosiga la vista de este asunto que será el 13 de Febrero. Probará segun se ha anunciado, que De Leon confesó ser el autor de la muerte de Melgar porque ha sido sometido al llamado "third degree", y para esto citó a un funcionario de Malacañang que se supone ha sido el investigador de esta practica entre los agentes del orden publico. Las investigaciones de este funcionario han dado por resultado una orden del Gobernador General que prohibe absolutamente esta practica.

PERMISO TEMPORAL A VENDEDORAS DE VELAS

Kioskos desmontables o ambulantes se habilitaran en Quiapo

Unas 70 vendedoras de candelas y de otras mercaderías en los alrededores de la iglesia de Quiapo, han obtenido otro permiso provisional del Alcalde Earnshaw ayer tarde, para continuar vendiendo sus mercancias en sitios que pertenecen a la ciudad en los alrededores de la iglesia después de que las autoridades eclesiásticas hayan decidido prohibir la venta de candelas y otras mercancias en sitios pertenecientes a la iglesia.

El permiso otorgado por el Alcalde a estos vendedores, es para el próximo viernes, 9 de febrero, solamente, mientras están pendientes de consideración los planes para regular la venta de mercaderías en esta parte de la ciudad.

Según los actuales planes, en la parte de la iglesia que da hacia la calle Regidor, solo se permitirá la venta de ropas confeccionadas y de chinelas. En la parte que da hacia la Plaza Miranda se permitirá la venta de chinelas, ropas, frutas y de huevos, y en la parte que da hacia Evangelista, se permitirán solamente la venta de plantas decorativas, ropas, frutas y huevos. Todos los Kioskos que se utilicen para la venta de estos objetos tendrán que ser desmontables para ser removidos inmediatamente después de las ventas.

El Coronel Santos en el Club de Mujeres

El coronel Paulino Santos, director de la oficina de prisiones, habló anoche ante el Club de Mujeres en su reunión celebrada en el Columbia Club. En la fotografia se ven entre otras a Mrs. F. I. Torres, Mrs. Pilar H. Lim, Mrs. J. R. Shaw, Mrs. Francisco A. Delgado y Mrs. F. C. Cadwallader. El coronel Santos se ve levantado.

Pritchard halla motivo de dar gracias al cristal irrompible

Tom "Dixie" Pritchard, conocido en Manila, como el mejor perito en el arte culinario y la ciencia de saber administrar un buen restaurant, se ha librado de tener que ir al Hospital por un accidente que le ocurrió a la 1 de esta madrugada. cuando el nuevo Ford que posee, No. 1-472, corriendo por la Avenida Rizal, patino en una parte resbaladiza de la calle yendo directamente hacia un poste con el que chocó violentamente. El accidente ocurrió frente al Antipolo Garage.

Varias partes del coche se estropearon pero los cristales, que suelen ser los que mas causan victimas en esta clase de accidentes automovilisticos quedaron intactos, porque son irrompibles, y el popular Mr. Tom, que pudo haber sufrido lesiones graves, se libro de ellas, no sufriendo mas que una pequeña herida en la frente, causada por un golpe que sufrio al caer de su asiento.

Hablando del accidente, Tom, dijo: "Estos cristales irrompibles son una gran cosa. A no haber sido por ellos yo hubiera sufrido lesiones mas graves."

Jefes del ejercito decimo nono ya no lucharan contra Nanking

(De la "Associated Press")

Hongkong, febrero 5.—Casi todos los principales generales del 19o. ejército que ahora están refugiados en Hongkong, han dado a entender este día que no presentarían ya resistencia contra el gobierno nacional en la provincia de Fukien, escena del reciente movimiento separatista fracasado.

Li Chai-sum, jefe titular del gobierno efímero de Foochow, ha hecho una visita secreta a la provincia de Kwangsi, según se ha sabido para consolidar el sudoeste contra Nanking.

Los esfuerzos que Canton ha estado desplegando para incorporar a su fuerza el residuo del 19o. ejército, que era el apoyo militar de la revuelta, han fracasado al parecer. El 19o. ejército, que conquistó fama en la contienda en Shanghai a principios de 1932, ha dejado de existir con tal nombre, pasando a ser el 7o. ejército del gobierno nacional.

Peiping, febrero 6.—Cuatro mil tropas provinciales de Ninghsia fueron víctima de una carnicería cuando las fuerzas mandadas por el general rebelde Sun Tien-ying ocuparon Pinglo, Ninghsia, según informes chinos recibidos aquí este día.

Los mensajes también dan cuenta de la muerte de 700 obreros en una explosión de mina allí.

Recientemente el general Sun declaró las hostilidades contra el gobernador de Ninghsia, en el noroeste de China, el cual no quiso permitir a las fuerzas de Sun atravesar su provincia en ruta a la de Chinghai, donde se dice que Sun será comisionado de terrenos, bajo la jurisdicción del gobierno nankines.

Chinghai anteriormente era la provincia de Kokonor. Varios nombres mejores fueron rechazados por el gobierno nacional en la organización de nuevos distritos administrativos.

XV ASAMBLEA DE LA CRUZ ROJA EN TOKIO

Cuarenta y cuatro países estaran representados en la conferencia

La XV conferencia mundial de la Liga de Sociedades de la Cruz Roja se celebrará el octubre de este año en Tokio, según informes recibidos por la Cruz Roja de Manila.

La Cruz Roja de Japón es una de las más extensas del mundo. Sus actividades humanitarias incluyen el mantenimiento de 28 hospitales, 15 casas de maternidad, 41 consultorios, 9 sanatarios de tuberculosis, 24 escuelas de enfermería, 1 escuela de enfermería para la sanidad pública, 12 escuelas de comadronas, 18 centros de bienestar infantil, 1 escuela cerca del mar, 1 casa para convalescientes, dos estaciones de primera ayuda, y 1 estación de desinfección.

La lista de 44 países que serán representados en la conferencia incluye los siguientes países:

Albania, Argentina, Australia, Austria, Bélgica, Bolivia, Brasil, Bulgaria, Canada, Chili, China, Colombia, Costa Rica, Cuba, Czecoeslovakia, Danzig, Dinamarca, República Dominicana, Ecuador, Egipto, Estonia, Finlandia, Francia, Alemania, Gran Bretaña, Grecia, Guatemala, Hungria, Oslandia, India, Italia, Japón, Latvia, Lituania, Luxemburgo, Méjico, Holanda, Indias Orientales de Holanda, Nueva Zelandia, Noruega, Panama, Paraguay, Persia, Peru, Polonia, Portugal, Rumania, Salvador, Siam, Africa, España, Suiza, Turquia, Estados Unidos, Urugay, Venezuela, Yugoslavia y Filipinas.

UN TAMBOR DE GAS ESTALLA; TRES HERIDOS

Amago de incendio y explosión en una fábrica de Tondo

Tres personas resultaron lesionadas a las 3 de ayer tarde en la fabrica "Kenkoy" de "ice drops" situada en la interseccion de las calles Antonio Rivera y Tayuman, cuando un tambor lleno de gases que se usa en la maquina que confecciona estos "ice drops" estalló. La explosion causó un amago de incendio en el establecimiento.

Catalino Valdezco, de 21 años, empleado de dicho establecimiento, sufrió quemaduras en el cuello, en las extremidades superiores y en otras partes del cuerpo; Samuel Douglas, de 24 años, y Candido Fernandez, de 30 años, ambos mecanicos de la casa Erlanger y Galinger, tambien sufrieron quemaduras en varias partes del cuerpo. Todos fueron conducidos al Hospital General.

La explosion se debió puramente a causas fortuitas, segun resulta de las investigaciones de la policia de Meisic. El tambor que estaba cargado de gases altamente inflamables, se puso en contacto con el fuego que se usaba en otra parte de la fabrica, mientras los tres operarios estaban ocupados en llenar de gas los tanques de la maquina.

Con la fuerza de la explosion, los tres obreros fueron lanzados a bastante distancia.

Evita el envenenamiento de la sangre

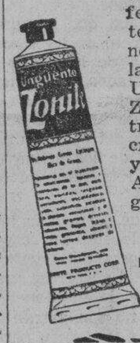

Si no se desinfecta un rasguño, puede resultar en una infección y en un terrible envenenamiento de la sangre. El UNGUENTO ZONITE destruye los microbios, calma y cicatriza. Aplíquelo enseguida.

Muller, Maclean & Co., Inc. Insular Life Bldg. Manila

ZSOZ

Potassio Stearate, 17.00 grms.; Acido Stearico, 13.00 grms.; Chloramine, 1.00 grms.; Aceite Essential, 1.22 grms.; Agua, 67.78 grms.

PINTURAS PREPARADAS

YCO

en todos los hermosos matices—y latas de todos los tamaños.

DE VENTA EN TODAS PARTES

Oiga los Lunes

A las 7:45 p. m. el programa YCO de MUSICA BAILABLE Popular en la Estación KZRM

Es mejor porque es líquido

¿Le DUELEN los CALLOS?

Sean nuevos o viejos, los zapatos lastiman los callos. Mate ese dolor con

GETS-IT

Acido salicilico 14.%; Cloruro de Zinc 2.6%; Eter 7.2%; Alcohol 9.0%; Colodión Elastico q. s.

RELOJES PARA AUTOMOVILES

DE LA ACREDITADA MARCA

"New Haven"

CON ESFERA BLANCA O LUMINOSA. ESTOS RELOJES VAN PROVISTOS DE ESPEJOS.

A

P6.00 P7.00 y P22.50

CON GARANTIA

H. E. Heacock Co.

MANILA—CEBU—ILOILO—DAVAO—BAGUIO

Su Salud Requiere

AGUA PURA

Entregada en

Damajuanas Esterilizadas

Royal Artesian Water

Acciones Liberadas para Renta al 5%

anual, pagaderos los intereses mensualmente a domicilio.

Prestamos Hipotecarios en Manila

en las mas favorables condiciones.

PIDANSE PROSPECTOS PARA SU INFORMACION DETALLADA

A. MELIAN, Presidente — M. M. RINCON, Gerente

EL HOGAR FILIPINO

Sociedad Mutua de Construccion y Prestamos

Juan Luna esquina Muelle de la Industria

P. O. Box 105 — MANILA — Tel. 2-10-07

Del 27 de Enero

Al 11 de Febrero

Carnaval y Exposición de 1934

VA APROXIMANDOSE EL FIN!

Hoy, Miercoles.

Vean las diferentes exposiciones y los innumerables espectaculos, interesantes, educativos que ofrecen. Esta es una oportunidad que solo viene una vez al año. Asi es, por que no sacar de ella todo el partido posible?

ESPECTACULOS GRATUITOS

Funciones al aire libre entre 6:30 y 9:30 p. m.

A las 9:00 p. m. BAILE DE LA SRTA. LUZON. Danzas y cantos regionales de Luzon. La Srta. Luzon presidira este baile.

FUEGOS ARTIFICIALES

Un gran despliegue de fuegos artificiales en la Luneta a las 8:30 p. m. Exhibición de granadas fantasticas, cohetes y baterias terrestres, etc.

NO PIERDAN ESTE ESPECTACULO. TRAIGAN A LOS NIÑOS.

Mañana, Jueves.

BAILE DE COMPARSAS

5 DIAS MAS Y LA FIESTA SE ACABA!

M.E.C.D. 2016

El Congreso rechaza un bill sobre filipino

DISPONIA LA REPATRIACION DE "PARADOS"

Dickstein queria aliviar la situación de 80,000 cesantes en EE. UU.

(De la "Associated Press")

Washington, febrero 6.—El bill Dickslein que dispone la devolución de los filipinos sin trabajo a las islas a expensas del gobierno americano ha sido rechazado este día por la cámara.

Patrocinado por el Representante Samuel Dickstein, demócrata, de Nueva York, el proyecto de ley fué primeramente presentado en el 72.o Congreso y vuelto a presentarse en las sesiones especiales de la primavera última.

Según sus cláusulas, los filipinos desempleados en los Estados Unidos y Hawaii tendrían derecho a transportación gratuita para su país a bordo de los transportes militares o navales, si presentan affidavits de no tener dinero con que pagar el pasaje. El comisionado residente Camilo Osías abogó por su aprobación antes de salir ayer de Washington, de vuelta a Manila.

La cámara rechazó la recomendación de su comité de inmigración, al tumbar el bill, pues el comité había aprobado la medida el 11 de mayo último. El Representante Dickstein calculaba entonces que eventualmente unos 30,000 filipinos se aprovecharían de esta oportunidad para volver a su país sin gasto alguno, aliviando así la situación del desempleo. La proposición también fué aprobada por el comité en las sesiones del invierno pasado, pero no llegó a ser votada antes de terminar el congreso anterior el 4 de marzo. La proposición inicial mereció la aprobación del Presidente del Senado, Manuel L. Quezon, de Filipinas.

La medida rechazada, que se presentó el 23 de marzo pasado, disponía específicamente que los filipinos sin trabajo o aquellos que son demasiado viejos para trabajar o de otro modo son incapaces físicamente, podían ser devueltos a su país en los transportes, siempre que hubiera espacio disponible para ellos. El comité, en una audiencia de febrero pasado, consideró las proposiciones de que en vez de los transportes, fueran los barcos comerciales los que condujesen a los filipinos desempleados.

Dickstein calculaba que la aprobación de su proyecto de ley remediaría el problema de los miles y miles de desempleados, creyendo que la transportación vendría a costar solamente de $22,000 a $25,000. Los miembros del comité dijeron que la firma de los affidavits imposibilitaría la reentrada en los Estados Unidos.

Dickstein dijo que su medida aliviaría a muchas localidades, especialmente en la costa del Pacífico, que tienen ante sí el engorroso problema de cuidar y de mantener a los filipinos "que no son extranjeros ni ciudadanos y no tienen perspectivas de ayudarse a sí mismos en estos tiempos de miseria mundial.

"Brindaría la oportunidad a los filipinos que dependen de los demás de volver a los suyos en su tierra donde acaso haya para ellos mejores oportunidades de sustento propio", agregó.

El vocero de la costa del Pacífico dijo al comité en la audiencia que había unos 80,000 filipinos en el área de Los Angeles solamente y que la mayoría de ellos estaban parados entonces".

Estrella Alvarez,..

(Continuación de la pag. 1)

el secuestro hacia las 5:00 p. m.

La Srta. Alvarez había recibido otra proposición más ventajosa para trabajar en otra compañía minera con oficinas en Baguio y se disponía a marcharse para dicha ciudad dentro de algunos días, lo que hace creer que su secuestro se ha verificado sin su consentimiento.

Además, la familia de la Srta. Alvarez corrobora estas sospechas de que el rapto de la Miss Luzon de 1930 se hizo contra su voluntad, y así lo manifiesta esta mañana a las autoridades y a un representante de *La Vanguardia* al asegurar que está segura que la Srta. Alvarez no tenía ninguna clase de relaciones con el supuesto raptor.

Las primeras sospechas de que su hija había sido víctima de alguna mala acción lo tuvo la familia de la Srta. Alvarez cuando por la noche, un abogado, cuñado del supuesto raptor se apersonó en la residencia de los Alvarez llevando las compras que había hecho la Srta. Alvarez en la Escolta y unos ₱100.00 en metálico. Cuando la familia alarmada quiso hacerle preguntas al portador, dicen que el abogado se marchó rápidamente y fué vana la persecución que emprendieron en pos de él.

Inmediatamente después la familia se puso en comunicación con las autoridades y con su abogado para pedir el arresto del que había llevado las compras de su hija en su casa a fin de averiguar de él el paradero de la Srta. Alvarez, pero se sabe que hasta el mediodia de hoy no se había conseguido nada definitivo en este respecto.

Se sospecha, sin embargo, que Estrella Alvarez se encuentra ahora en Zambales, que es la provincia del supuesto raptor, y en donde se sospecha que fué conducida inmediatamente después del secuestro.

La familia de la belleza nacional desaparecida ha dado a entender que está dispuesta a procesar a los culpables de este rapto y pedir su castigo máximo pues está segura, según alega que el rapto se ha hecho sin la anuencia de su hija y que ésta fué llevada contra su voluntad.

Los agentes de la policía y de la constabularia ya se han movilizado para hallar el paradero de la Miss Luzon de 1930 y con los datos que tienen facilitados por la misma familia sobre la identidad del supuesto raptor y del abogado que llevó a la casa de los Alvarez las compas hechas por Estrella esperan poder encontrarla en todo este día o mañana.

Graficos del crimen sangriento en Tondo

Varias vistas del crimen cometido està mañana en la calle Sande, Tondo. A la izquierda, arriba, la mesa ante la cual se registro el crimen; en medio, la puerta de la casa No. 1173, de la calle Sande, mientras la multitud se agolpaba; y a la derecha, la puerta en la calle Morga, donde cayo uno de los heridos, indicado por una "X". A la izquierda, abajo, esta Maria Mercado, que sufrio graves heridas, y en medio. Agueda Factado, esposa del agresor. A la derecha, los dos bolos que se cree fueron usados por Felix Biagan, para herir a su esposa, a su madre politica y a otra mujer.

Acre Censura..

(Continuación de la pág. 1)

El congreso no quiere recibir los mandatos del bando de Quezon. Las dictaduras no son populares en los Estados Unidos de ningún modo.

"El Congreso ha concedido la independencia en el bill Hawes, una medida de compromiso que representaba 18 meses de los mejores esfuerzos de los más hábiles caudillos aquí y en Filipinas.

"Quezon persuadió a la Legislatura a rechazarlo y ha venido a Washington para decir al Congreso lo que debe hacer. Rotundamente se le dijo que el Congreso prolongaría la vida de la ley nueve meses y que no tomaría ninguna otra acción.

Censura a Quezon por estar en Nueva York

"Está en el pueblo de Filipinas aceptar o rechazar esta ley. El Congreso insiste en que sea sometida al pueblo para su votación".

Pittman dijo que en estos momentos se está redactando una resolución extendiendo la ley, que expiró el 17 de enero, para ser presentada simultáneamente en la Cámara y en el Senado y "deberá ser presentada y aprobada dentro de tres semanas". Expresó la opinión de que tanto el Congreso como el Presidente Roosevelt han aprobado este paso.

El senador por Nevada declaró que Quezon no ha ido a verle desde que llegó a Washington y que no había visto al caudillo filipino en el capitolio.

"Creo que emplea casi todo su tiempo en Nueva York hablando con los intereses comerciales", dijo.

Osias tenido como un gran estadista

Pittman manifestó haber dicho a Osías que informara a los filipinos de que el Congreso desea una expresión de la voluntad popular sobre la independencia.

"Osías es reconocido por ambos ramos del Congreso como uno de los hombres y estadistas mejor educados en Washington", dijo. No se ha presentado ante nosotros ningún patriota más verdadero ni un filipino más sincero. Ha trabajado infatigablemente por la independencia y ha conquistado la confianza y el respeto del Senado y de la Cámara".

Quirino se muestra muy optimista

Por otro lado, el Senador Quirino, miembro de la Misión Quezon, se muestra optimista respecto al objetivo de la independencia, diciendo:

"Aunque es prematuro predecir la acción que va a ser recomendada por las autoridades, nosotros estamos seguros de que el Presidente y los congresistas han comprendido ya plenamente las objeciones de la Legislatura a la Ley Hawes y toda la actitud de la Legislatura al negarse a aceptarla. Nosotros esperamos confiadamente en que tarde o temprano, ellos encontrarán la solución".

El senador Quirino, hablando de la vuelta de la Misión Quezon, dijo que la salida de Washington no quiere decir que la Misión abandona su propósito, como que ya tiene un programa de independencia dentro de tres años y está preparada a volver a Washington en las próximas sesiones, a menos que los quezonistas sean derrotados en las elecciones de junio.

Chester Gray, en nombre de la Farm Bureau Federation, ha informado al Senador Tydings, presidente del comité de territorios y asuntos insulares del Senado, que la Federación, al demandar independencia inmediata, quería decir talmente independencia, 'pues se pueden tomar los pasos necesarios en el orden político y económico que permitan la ruptura de los vínculos de gobierno que ahora atan a Filipinas y Estados Unidos".

Cree que esto requeriría un período de tres años y medio a cinco años. Dijo que el propósito de la demanda era que el gobierno cumpliese sus promesas de proteger a los agricultores americanos contra la competencia que ofrecen en los mercados domésticos los productos filipinos que entran libres de derechos.

El Senador Tydings ha admitido que las compañías americanas que tienen dinero invertido en Filipinas no desean la independencia, pero dijo: "Un error no justifica otro error".

3 Heridas..

(Continuación de la pag. 1)

bió bolazos en la parte izquierda de la espalda, María Mercado madre de Agueda, de 43 años que recibió heridas en el cuello, la frente y la boca, y Emilia Espino de 25 años que sufrió heridas en la espalda.

El agresor que huyó después sin conocerse hasta ahora su paradero es Felix Diagan, marido de Agueda que se separó de ésta desde el 1.o de febrero por disgustos de familia.

Agueda declara que esta mañana mientras tomaban el desayuno Felix se presentó en la casa bolo en mano requiriéndola a que volviera con él pero cuando élla se negó, Felix empezó a repartir tajos a diestro y siniestro y les hubiera matado a no ser por la llegada de los vecinos.

Alimentar Al..

(Continuación de la pág. 1)

alimenticia que se puede obtener de la "carne" de coco contiene no solo proteina, grasa e hidrato de carbono, sino tambien fosforo, calcio, magnesia y potasa, asi como otros complementos alimenticios que son necesarios para el organismo humano. Un kilo de esta materia comestible del coco, en opinion de los nombrados autores, es suficiente alimento de un filipino adulto para un periodo de veinticuatro horas, y cuesta solamente unos diez centimos, o sea un promedio de 3.3 centimos por comida, de las tres comidas al dia.

Mil gramos de coco, dicen los Sres. Hizon, pueden producir 22.3 kilos o kilogramos de materia alimenticia, suficientes para alimentar diariamente a 223 personas. En el año 1930 nuestra produccion total de cocos ha sido de 2,056,761,000 granos, de los cuales se podrian obtener 458,657,703 kilos de materia alimenticia, capaz de alimentar a 1,266,596 personas adultas, por un periodo de un año. Y 458,657,703 kilos de materia alimenticia costarian unos P45,865,770.00, a razon de diez centimos cada kilo.

De estos calculos y cifras de los Sres. Hizon se ve que toda nuestra produccion de coco seria solamente capaz de alimentar a 1,266,596 personas y suponiendo que de los 12,000,000 de filipinos solamente una mitad, o sea 6,000,000 utilizaran la materia alimenticia del coco, habria necesidad de aumentar a cinco veces mas, proximamente, nuestra produccion de coco al año.

"Si tales calculos y cifras son exactos," comenta el representante por Misamis, "y nosotros utilizamos para nuestro consumo local la materia alimenticia de toda nuestra produccion cocotera, no nos importaria cualquier impuesto por elevado que sea sobre la copra y el aceite de coco, pues, no solo no tendremos necesidad de exportar nuestra copra y aceite, sino que toda nuestra produccion cocotera seria cuatro veces menos que nuestro propio consumo.

"Con estos datos a la vista y frente al peligro que, como digo al principio de esta carta, se cierne hoy sobre nuestra industria cocotera, no cree V. Sr. Secretario, que es altamente conveniente hacer un estudio detenido de la idea lanzada por los Sres. Primo Hizon y Rafael Hizon en orden a determinar su viabilidad, y en caso de un resultado positivo, buscar los medios y la forma de llevarlo a la practica, con la cooperacion de sus autores?"

Las Turbas..

(Continuación de la pag. 1)

pasado cuando el gabinete anterior de Daladier quiso reducir los salarios de los empleados del gobierno y cobrar nuevos impuestos para nivelar el presupuesto e impedir una amenaza contra el franco. Desde entonces, otros dos gabinetes fueron derrocados y Daladier fue llamado de nuevo para presidir el gobierno.

Los soldados, traidos a la ciudad por el gobierno, abrieron fuego contra las multitudes por segunda vez a la medianoche en la Plaza de la Concordia, resultando heridas una multitud de personas. Las muchedumbre fueron presa de panico y tuvieron que buscar las aceras de las calles en demanda de seguridad.

Anoche a ultima hora, el gobierno impuso una censura. Entre los heridos figura el jefe de la policia municipal Marchand, y entre los muertos se incluye una mujer, que recibio un tiro mientras estaba en los balcones del magnifico Hotel Crillon.

Los disturbios comenzaron casi tan pronto como el parlamento volvio a reunirse para oir el programa de Daladier y su explicación de la drastica reorganización del gobierno, no obstante la presencia de miles de tropas y policias.

La primera escaramuza callejera de grandes proporciones se dio cuando la policia cargo contra una turba que trataba de asaltar el edificio de la Camara de Diputados, dando lugar a la muerte de un hombre y de una mujer en los balcones del Hotel Crillon.

En la embajada americana tabletearon tambien los proyectiles esta vez.

Los proyectiles policiacos hirieron a 30 personas por lo menos y destrozaron las paredes de la embajada, que esta al traves de la plaza desde un punto donde se habia levantado una barricada policiaca. Dentro de la misma camara de diputados se habian movilizado las tropas y la policia y se dijo que uno de los guardias fue muerto y que 200 personas habian resultado heridas.

La turba se movio atravesando el Pont Alexandre que enlaza la Plaza de la Concordia con la Camara de Diputados. La barricada policiaca se mantuvo horas y horas, pero cuando la turba batallante se hizo demasiado fuerte, la policia tuvo que disparar. El individuo muerto recibio un balazo en el corazon y la mujer que se hallaba en el balcon recibio otra herida fatal, muriendo inmediatamente despues.

Se tuvo que llamar las tropas para reforzar la policia, llegando a dominar luego la situación. La turba, calculada en 3,000, pidio "dimisión" entre aullidos. Un autobus de motor volco prendiendose fuego. La policia montada y a pie, que disparaba repetidas veces contra los manifestantes, fue atacada con piedras y cristales.

En medio de esta manifestación la camara dió a Daladier un segundo voto de confianza, 302 por 204.

Varias veces, los diputados se amotinaron entre ellos mismos, pero respondieron a la apelación de Daladier para "evitar la guerra civil" y a su advertencia de que "se podria forzar a la Republica a abdicar" a menos que los diputados republicanos unidos sostuviesen a su gabinete durante la emergencia.

El segundo amotinamiento importante se desarrollo en la Plaza de la Concordia despues de haber sido rechazada la turba frente a la Camara de Diputados, habiendose incendiado en un segundo asalto al Departamento de Marina. Todas las ventanas del piso bajo del Departamento fueron destrozadas. La turba lanzo antorchas en los cuartos y grandes cantidades de muebles fueron destruidos.

Aunque los bomberos afirmaron que habian extinguido rapidamente las llamas, una hora despues emergia humo desde las ventanas. El Departamento de Marina fue asaltado probablemente para poder sacar armas con que contestar a los disparos anteriores de la policia.

Despues de este incidente, la turba, clamando reto, se abrio paso por la Rue Royale, que separa el Departamento del Hotel Crillon. Simultaneamente, también estallaron disturbios en los alrededores de la Casa Municipal y el Bulevar de San German.

Todavia el populacho se agitaba en este punto al traves del Sena viniendo del edificio de la Camara de Diputados. Inmediatamente despues de los tiroteos frente al parlamento, los diputados otorgaron a Daladier un tercer voto de confianza, 362 por 220.

La destrucción de las propiedades y las manifestaciones continuaron en toda la noche, evitando por lo general la policia los encuentros, aunque tuvo que practicar centenares de detenciones. Los disturbios cesaron en la Casa Municipal y en el bulevar de San German despues de cuatro horas.

Sin embargo, las refriegas se prolongaron en la Rue de Rivoli, la Plaza de la Concordia y los bulevares entre la Plaza de la Opera y la Iglesia de la Magdalena. Hacia la medianoche, las manifestaciones se habian aquietado considerablemente, pero continuaban desfilando por las calles turbas enormes.

Fue aqui cuando los soldados volvieron a disparar contra una multitud retadora en la Plaza de la Concordia.

Dentro de la Camara de Diputados, en el entretanto las escenas de disturbios fueron tan emocionantes como fuera, aunque no se registraron disparos.

El premier Daladier abrio la sesión convocando a los caudillos del partido radical socialista el mas grande de los grupos republicanos, para que saliesen en su ayuda para "evitar la guerra civil," para que "la republica no sea obligada a abdicar."

Dirigio una apelación vibrante a los diputados republicanos unidos para "defender mi regimen" contra los multiples ataques de los socialistas y extremistas de la ala izquierda, y encareció de los ciudadanos de Paris en general que pusieran fin a los amotinamientos.

Resumiendo los pasos dados por el para esclarecer el escandalo de Levinsky, el premier exclamo que "Es digno de notarse el hecho de que el estafador Stavisky haya podido escurrirse de entre la red pudiera servir al intento de unos carneros con cascabel de derrocar mi regimen."

Daladier. pidiendo un voto de confianza, esbozo la declaración de su gobierno y declaro que el escandalo habia "paralizado la camara y desmoralizado al pais," permitiendo a los adversarios de la republica a reanudar sus ataques.

"Nosotros podemos emerger de esta atmosfera sofocante solamente vertiendo plena luz en el escandalo," declaro.

Despues de una manifestación desordenada, la camara dio el voto deseado de confianza, 300 por 217. Su declaración fue interrumpida cuando los diputados llegaron a las manos. Mientras el premier hablaba, en los cuarteles cercanos estaban preparadas las ametralladoras.

El primer voto de confianza, seguido de otros dos despues, ha hecho pasar a Daladier por una prueba severa, pero tuvo las seguridades del apoyo parlamentario.

Entonces los diputados, a amotinandose entre si, paralizaron la sesión, cuando Daladier, con un voto de confianza ya logrado, no quiso contestar a preguntas. Los legisladores perdieron el tino, gritando algunos "fascismo" y cantando otros la Internacional, canto comunista.

Provocose un pandemonium cuando Andre Tardieu, ex-premier y alto comisionado en los Estados Unidos en los dias de la guerra, se levanto para hablar. Los diputados tiraron los pupitres y se propinaron epitetos insultantes entre si. Los derechistas acusaron al gobierno de valores de metodos dictatoriales.

Los trabajos de la camara se suspendieron. pero despues la sesión se reanudo, dando lugar a otros votos de confianza 302 por 204 y 362 por 220.

Deben Unirse..

(Continuación de la pág. 1)

de médicos filipinos y así, una vez unidos, podemos deliberar con franqueza y sinceridad todos los problemas que atañen a los profesionales, y como uno solo todos trabajen por el bien que se haya convenido en conseguir.

"Aprovechando la circunstancia de que vuestro ilustre presidente es al mismo tiempo presidente de la Manila Medical Association y con la popularidad que actualmente tiene, sería fácil para él unir todos los diferentes elementos de la clase médica y si consigue esto habrá hecho un trabajo muy laudable. No necesito enumerar las ventajas de esta unión y lo que nosotros podríamos conseguir con ella. Por mi parte pondré todo lo que mi salud me permita para ayudar a este fin. No ignoro que se ha intentado ya verificar esta unión, las razones que aportaban ambas partes eran pueriles yo creo que con una discusión bien llevada se llegaría a una inteligencia.

"Aprovechando esta ocasión, me voy a permitir señalar la costumbre que tienen algunos compañeros para desprestigiar a otros cuando ven que estos llegan a tener éxito en la profesión. Indudablemente esta es una mala costumbre que produce la desunión entre los profesionales, costumbres, que debemos condenar y desterrar."

El Dr. Afable, presidente de la federacion relato la ejecutoria de la directiva, durante el año pasado, entre cuales figuraban, las numerosas sugestiones a las autoridades del gobierno, encaminadas a mejorar la profesion medica privada. Hablo de la protesta de la directiva contra la practica de la clinica en Santol, que siendo protegido por el publico, no admite pacientes privados y tambien de la sugestion hecha ante la Legislatura de centralizar la labor antituberculosa en las Islas.

El Dr. Macasaet, vicepresidente de la entidad leyo la resolucion nombrando al Dr. Gregorio Singian, presidente honorario de la federacion.

Cambian impresiones

Algunos de los gobernadores provinciales que ya se encuentran en Manila para su convencion anual se reunieron esta mañana en el despacho del subsecretario Leon Guinto en donde fue tomada esta fotografia para cambiar impresiones sobre asuntos oficiales. En la fotografia aparecen, de izquierda a derecha: los gobernadores T. N. Medina de Zambales, Celestino Gallares de Bohol, Jesus Cuenco de Cebu, Jose M. Vasquez de Surigao, Eustaquio Purugganan de Abra y el subsecretario del interior y trabajo, Leon Guinto.

Restauración..

(Continuación de la pág. 1)

blema de la congestión del tráfico en la zona comercial.

Los pilares han demostrado ser de una solidez a toda prueba y después de más de trescientos años de existencia todavia son tan fuertes como el que más e indudablemente un puente construído sobre ellos sería más fuerte que el Puente Jones que no obstante ser de una construcción relativamente reciente ya tiene el centro del arco defectuoso, como lo demuestra la inclinación que se observa en el piso; dice el Ingeniero Weinnea.

El Puente de España, es según el mismo técnico, del mismo estilo que un puente de Lucerna, en Suiza que ya tiene más de 500 años de existencia y es tan fuerte como los más modernos puentes de la nación.

El alcalde y el ingeniero está considerando esta proposición.

Borja, El Zigomar,..

(Continuación de la pág. 1)

ces que era Borja.

"No hay pruebas

"Walá namang evidencia contra sa akin", dijo Borja cuando fue entregado a la policia e interrogado. contra mi", dice

La policia ya ha decomisado el cortaplumas que el criminal portaba y es naturalmente, de distinto parecer. Ademas, esta buscando la barrena que uso Borja, como una prueba contra el. La policia proyecta denunciarle por allanamiento de morada, por tentativa de robo, y por portar armas mortieras. Borja, entrevistado en la Luneta, no quiso decir nada al reporter de este periodico.

Es excepcional, declara Alzate

Bilibid fue notificado inmediatamente por la policia del arresto de Borja. Pero el director Alzate, no cree que el caso de este, justifique el decir que "la cabra siempre tira al monte", ni que redunde en desprestigio del sistema penitenciario que confia en que los criminales se reforman y se regeneran. Al contrario, su opinion puede sintetizarse en aquello de que "una golondrina no hace verano".

"El caso de Borja", dijo el director auxiliar Alzate, "es una excepcion. No es de esperar que todos los criminales perdonados reincidan como el."

El director tiene un remedio drastico que proponer en relacion con estos criminales reincidentes pero insertara la recomendacion en un informe y se ha negado a revelar por ahora, en que consiste.

Batira su record de Pascuas en Bilibid

Borja, con tantas querellas que afronta, mas la infraccion de su indulto, mas el hecho de ser reincidente, pasara, si es condenado, hasta unos 15 años o mas de prision. Tendra que sufrir la pena por las tres querellas antedichas, otra por reincidencia, y otra mas, por infraccion de indulto. Por esta ultima, tendra que extinguir la porcion de la sentencia no extinguida cuando fue indultado.

Cuenta su carrera criminal

De sus mismas palabras, transcritas en una entrevista que celebramos con el en diciembre de 1931, cuando ya veia perspectivas de indulto, se puede obtener una idea de lo que ha sido la carrera criminal de Borja.

"A cuantos años de prision esta Vd. sentenciado?", le preguntamos entonces.

—A 24 años. 4 meses y 5 dias. Comence a extinguir mi sentencia el 27 de septiembre de 1913 y mi reclusion terminara el 4 de julio de 1942. Tengo actualmente 51 años.

—Antes de entrar en prision era pintor de casas. Tentado por las multiples oportunidades que se me ofrecian de apoderarme de lo ajeno, sucumbi un dia a la tentacion, y robe, mientras pintaba el interior de una casa y desde entonces, fui descendiendo, descendiendo."

Y agrego, que estaba "convencido de que no vale la pena ser malo". Y que cambiaria completamente de vida si salia en libertad. Que se regeneraria. Propositos, que como se ha visto hoy, no ha podido o no ha querido realizar.

Sobre su fuga de Corregidor, decia:

—Consegui escurrirme de la fila de presos que iban a entrar en los cuarteles y espere que anocheciera. Apenas obscurecio, me lance al agua, sin saber si tendria suficientes fuerzas para llegar a la orilla opuesta o si me devorarian los tiburones. Pero la nostalgia que de mi se habia apoderado y la determinacion de gozar de la Pascua con los mios, me hicieron jugar el todo por el todo. Consegui mis propositos, llegue a nado a Mariveles, y desde alli, desprendiendome de mi traje de preso, a la primera oportunidad y escondiendome como pude, comence a ir de pueblo en pueblo, en direccion a Hagonoy, Bulacan, donde pase mis pascuas de joven y donde queria celebrar aquella temporada de Navidad. Pero cuando ya iba a conseguir mi deseo,—esto fue el 1913,—me capturaron. Me devolvieron a Corregidor y de alli no sali sino en 1917, para volver a Bilibid donde he permanecido desde entonces."

Despues de mas de 19 años de Bilidib, Borja fue puesto en libertad el dia 13,—el fatidico dia 13—de diciembre de 1932, despues de un habeas corpus que no fue combatido por el gobierno.

Si Quezon..

(Continuación de la pág. 1)

las negociaciones en orden a una solución del problema filipino en Washington, él está constantemente en consulta con nosotros aquí.

"La firme determinación del Presidente Quezon de presentar las justas demandas de su pueblo ante el Congreso y la administración no debería ser considerada como una tentativa, de su parte, de dictar a nadie. El Congreso tiene derecho de hacer lo que le plazca. Pero, era nuestro deber elemental de cortesía el presentar al Congreso nuestras razones al rechazar la Ley HHC, tanto como los deseos de nuestro pueblo, y el Presidente Quezon no está haciendo más que cumplir con tal deber, descansando, como descansamos, en el sentido de justicia y de equidad del pueblo y el Congreso americanos y sus caudillos.

"La insistencia de ciertos elementos por la aceptación de la Ley Hare-Hawes-Cutting, después que la Legislatura, en ejercicio del derecho garantido por la misma ley, sabe más a dictadura que la petición de un pueblo sometido por una ley mejor y un trato más equitativo del poder soberano".

"Si es verdad que el Presidente Quezon, ejerce una dictadura en Filipinas, no comprendo cómo el gobierno de los Estados Unidos permite que haya dictaduras en sus posesiones teniendo en cuenta que la dictadura va contra la misma esencia del gobierno democrático de los Estados Unidos", declaró esta mañana el "floor leader" Senador Claro M. Recto, comentando las declaraciones del presidente pro-tempore del senado americano Mr. Pittman.

Estas declaraciones del senador Pittman y otros es producto de la "soplonería" del comisionado Osías, añade el senador Recto.

Con respecto a las alabanzas al comisionado Osías, el "floor leader" Recto dice que es propaganda electoral de Pittman en favor de Osías. De todos modos, dice el Senador Recto, que él cree que Pittman estaba de broma cuando dijo que el comisionado Osías es el más sincero y patriota de todos cuanto han comparecido en Washington, pues no se concibe como se ha olvidado de los Sres. Osmeña y Roxas.

Por su parte, el presidente protempore del senado José A. Clarín ha manifestado que las declaraciones del senador Pittman demuestran su parcialidad y sobre todo el prejuicio que tiene, causado por ciertos elementos que le han hecho creer todo lo que dice en su declaración.

El senador José Avelino que llegó solamente ayer, se negó a comentar las declaraciones de Pittman, diciendo: "Para qué contestar".

Del representante Emiliano Tria Tirona es la siguiente declaración:

"No quisiera comentar las declaraciones del senador Pittman contra el Presidente Quezon, pues hace algunos días que deliberadamente me he abstenido de hacer declaraciones con respecto a las gestiones de la delegación Quezon para no ser tildado de obstruccionista, pero en vista de la insistencia de los representantes de la Prensa me veo obligado a hacerlo. Lo que está ocurriendo al Presidente Quezon y a su delegación ya le habíamos predicho desde que llegamos a Filipinas procedentes de América. Entonces dijimos que el paso más apropiado era aceptar la Ley de Independencia conocida por Hare-Hawes-Cutting law, sin perjuicio de gestionar después la introducción de enmiendas en la misma o de pedir la aclaración de algunas de sus disposiciones. También dijimos que adoptándose esa actitud la labor de la ulterior misión que se envie a los Estados Unidos sería más fácil y acogida con simpatía por el Congreso pues los que tienen alguna experiencia en materia de procedimientos parlamentarios deben admitir que es mucho más fácil enmendar una ley que iniciarla. Dijimos también que si se rechaza de plano la ley, dificilmente imposible se podría obtener nueva Ley. Todo esto que dicho repetidas veces ha saco roto. El mismo Pres. Q durante su breve estancia en A rica cuando allá estuvo con la mada Misión Mixta, fué do por los lideres del Congreso tienen intervención en legislación que afecta a nuestro que la actitud más prudente aceptar la Ley, y más tarde se dría formular la petición de miendas o aclaraciones misma. Este es el motivo que el Presidente Quezon bó un convenio por escrito los jefes de la Novena sión, poniendo en el mismo iniciales, en el sentido de que los miembros de la Misión como los de la Novena Misión arribo a las Islas trabajarían que la Legislatura Filipina la Ley, sin perjuicio de despues la enmienda o aclaración de algunas de sus disposiciones dicho convenio no se llegó a por los demas miembros de delegaciones, pues el Quezon quería, segun el, sus compañeros que estaban nila. El se había convencido seria dificil sino imposible una nueva legislación si se zaba la Ley HHC. También de los motivos del fracaso del convenio consistio en el que tuvo el Presidente Quezon el senador Robinson, de Ark "floor leader" democrata del do. De haberse logrado citado convenio el pais no presenciado esta lucha que se esta desarrollando con un cariz mas grave, ahorrado dinero que supone vio de esta ultima Misión manencia en los Estados U ahora ya estaria redac Constitución del Commonw Asamblea Constituyente, y bieramos visto este caso sitado de una Misión que obtener el apoyo de los lideres ponsables del Congreso, es de criticas y censuras que de todo son fundadas en la multiforme, variable y los que por desgracia del pais gen ahora la gestión dista. Ni aun en los tribunales justicia se puede ganar causa, por justa que fuese, abogados en vez de presentar hechos reales y las disposiciones legales en que apoyan su ción comienzan por hacer taciones que impliquen en el espiritu de justicia y que tiendan a dudar de gridad y honradez. Un se interesa por el exito de jamas confiaria la misma abogados."

Causa Destrozos

(Continuación de la pág. 1)

Misamis da cuenta que el Clarin inaugurado no hace ha quedado destruido por tes corriente debida al que ahora esta azotando provincia. Varios puentes cionales han sido arrastrados secciones bajas de varias ras importantes estan a varios pies bajo agua, paralizado el trafico. El segun el telegrama puente Clarin sufrio los che.

Del ingeniero de distrito cas, de Cebu se ha recibido telegrama en el que informa mente varios destrozos por el temporal en dicha Varios puentes provisionales sido arrastrados por la rriente y otros puentes tantes han sufrido daños carreteras interprovinciales llan inundadas y el trafico dado paralizado.

Ninguno de los dos telegramas sin embargo, especifica daños causados ya por el pues parece ser que los ingenieros distrito no han tenido tiempo de hacer un calculo de los mismos.

Los Plantadores

(Continuación de la pág. 1)

este plan del gobernador general controlar la produccion de las se incluya las disposiciones bill aprobado el año pasado Legislatura.

El Sr. Avanceña declaró que en este asunto, ellos cualquiera decisión que haga el bernador general.

El bill pendiente del senador tigan que trata de incluir el car de remolacha y el azucar caña entre los productos bajo la ley de ajuste agricola siblemente cuente con el apoyo de la administración, a juzgar por los despachos de la prensa, segun cable recibido hoy por el gobernador general Murphy procedente la oficina de asuntos insulares Washington.

A este bill, segun el mismo ble, el senador King presentó enmienda en este tenor:

"Que el articulo 11 de la ley ajuste agricola, tal como ha enmendado, sea de nuevo enmendado agregando al final del mismo que sigue: 'entendiéndose, sin embargo, que en el caso del de remloacha y de caña la siciones del articulo 8, párrafos 3, 4 y 5, y el articulo 9 del se aplicarán hasta tal tiempo que la producción de azucar molacha y de caña sembrada tro de los Estados Unidos y sesiones excedan de la querida para el consumo co'."

El cable al final, agrega lo siguiente:

"El 'Washington Post' del febrero dice: 'Se espera que el sidente Roosevelt expida una claración publica o un mensaje Congreso durante principios ta semana'."

M.E.C.D. 2016

ANUNCIOS Clasificados

FINCAS

₱1,650.00

Solar de 150 M. C. con una casa de materiales fuertes en una calle ancha, muy cerca a la Universidad de Sto. Tomás. VERDADERA GANGA. Razón: G. M. BILOG, Bienes Raices, 837 Tayumen. Tel. 2-80-49.
(7-feb.-34)

UN SACRIFICIO!
HERMOSO LOTE PARA RESIDENCIA O PARA UNA PEQUEÑA SUBDIVISION
Para poder pagar una hipoteca, vendo en venta un hermoso lote residencial, en San Juan, al precio sacrificado de 65 CENTIMOS metro cuadrado. Area, 17,500 m. c. 200 pies sobre el nivel del mar, cerca del "Reservoir" donde los lotes se venden ahora a ₱2.00 metro cuadrado.
EL PRIMERO QUE VENGA, SE LLEVARA LA GANGA!
Razón: G. Salame, No. 2 Hollywood. Tel. 6-85-93.
(7-feb.-34)

PADRES DE FAMILIA
Chalet con garage a propósito para numerosa familia en la Calle P. Paredes canto otra calle ancha, frente Afable College of Medicine y a un paso desde la Universidad de Sto. Tomás y Philippine Dental College. Buena construcción y servicio sanitario decente. Se vende con su terreno de 629.7 M. C. por solamente ₱9,000.00. Razón: G. M. BILOG, Bienes Raices, 837 Tayuman. Tel. 2-80-49.

CASA EN BAGUIO
Un bonito chalet de 2 dormitorios, con sala, comedor, cocina, veranda delantera, 741 m. c. de terreno; en el No. 3 Happy Glen Road. Propiedad avaluada en P6,000, pero para venta inmediata se vendera por P4,500 AL CONTADO, incluyendo los muebles. Una casa en Baguio a un precio moderado. George C. Sellner, 34 Escolta, Tel. 2-60-50.
(7-feb.-34)

SE VENDE.—Un bonito chalet, 2 dormitorios en un lote de 827 m. c., en una buena vecindad a unos diez minutos de la Escolta, casa y lote valen P7076. Precio P3768. P49.56 solamente al mes. Excepcional oportunidad. Los valores saben constantemente. P. O. Box 2261.
(31-ene.-h.n.a.)

MALAYAAN SUBURBAN LOTS
66 Dasmariñas, 3.er Piso
Teléfono 2-32-42
Lotes de 1,000 a 5,000 m. c. a Veinticinco y Treinta Centimos por metro—pagaderos en Cincuenta Plazos mensuales. A 250 pies de elevacion sobre el nivel del mar dominando hermosos panoramas—accesible por las vias de Mariquina y Bintawak.
(31-ene.-mier.-sabs.)

MISCELANEA

SE VENDE.—Muy barato, maquinaria de segunda mano para panaderia, consistente en: dos cilindros para pan, una batidora, dos motores eléctricos y un horno de gas. Puede verse en la Calle Dart No. 653-B-C-D. (Panaderia La Sultana). Razón: 1385 Azcarraga. (Panaderia La Magdalena). Tel. 2-28-89.
(7 al 10-feb.-34)

GANGA!
SE VENDEN.—Dos mesas de billar "Puyat" con 6 bolas de marfil, 6 bolas de pasta, 15 tacos y otros accesorios. Precio barato. Razón: 2432 Tindalo, Santa Cruz.
(7-9-10-feb.-34)

SE VENDEN.—Mesa narra ovalada, de una pieza para 8 personas ₱70.00; Aparador narra con incrustaciones para libros ₱50; Silleria de bejuco; 1 Sofa; 2 mecedoras, 8 sillones, 2 mesas ₱20.00; Meceteras con plantas. Todo en excelentes condiciones, 1204 M. H. del Pilar.
(7-feb.-34)

MUEBLES Y EFECTOS CASEROS EN VENTA
Juego completo de muebles de Narra para Comedor. Cristaleria, Vajilla y otros muebles de Narra. Tel. 2-31-75 o 506 [illegible] Building, Plaza Cervantes.
(1 al 7-feb.-34)

AVISOS

A Quien Concierna:
Manila, Feb. 2, 1934.
El firmante por la presente anuncia su intencion de dirigir una instancia a la Oficina del Tesorero de la Ciudad en o antes del 8 de Febrero de 1934 para solicitar permiso para llevar una cantina en el local situado en la Calle Ilaya No. 609, Manila.
CALDERON'S PLACE.
(2 al 8 feb.134)

SE NECESITA

SE NECESITAN.—Planchadoras para Vestidos de Bebé. Razón: Eastern Isles Import Corporation, 92 Balmes.
(7-feb.-h.n.a.)

Se Vende.—Un Cupe Packard convertible, modelo reciente, muy poco usado, pintado gris con dibujo negro, el mas elegante cupe en Filipinas. Precio: P2,500. Razon: Houston Rubber Co., 548 Ave. Rizal, Tel. 2-21-22. (31 al 8 feb.-34)

SE ALQUILAN

HEREDEROS DE GONZALO TUASON Y PATIÑO
SE ALQUILAN:
1214 y 1220 Arlegui, accesorias, a P30
2 accesorias 667 y 669 Legarda a P45, 147, 149 y 151 Rosario a P125, 184 y 190 Rosario a P160
2 tiendas No. 2 Plaza Moraga, P125, No. 4, P100, cuarto No. 104 Tuason Bldg., P30
Tienda No. 127 Magallanes, bajos, P90. 24 L. Guerrero, altos, P25
Tienda 288 Cabildo, P30
1 tienda, 72 M. H. del Pilar por P60
Informaran Telefono 5-66-15—8-12 a. m.—2-5 p. m (26-agto.-mier.-sabs.)

SE ALQUILAN—
Accesorias en la calle Juan Luna de P30 a P45 al mes.
El apartment 217 Nebraska, situado cerca del Ateneo de Manila y la Univ. de Filipinas, por P55 al mes.
El apartment 406 Arkansas, situado tambien cerca del Ateneo de Manila y la Univ. de Filipinas, por P80 al mes.
La casa 323 San Rafael, por P90 al mes.
La casa 811 San Antonio, Paco, por P65 al mes.
La casa 232 Dominga, situada cerca de los Colegios La Salle y Sta. Escolastica, por P90 al mes.
El chalet 415 San Gregorio, Paco, con un terreno grande, por P95 al mes.
Daran razon: Gregorio Araneta Inc. Tel. 2-14-57. Insular Life Bldg.
(28-30-dic.-mier.-sabs.)

PERDIDA

Se ha perdido una pulsera de oro y platino con zafiro y brillantes. Se gratificara P100 al que lo haya encontrado. No se haran preguntas. Se perdio en la Funcion Benefica del Ejercito (Army Relief Show) en la ciudad del Carnaval en o hacia el 31 de enero, 1934, entre las 9 y 12 p. m. Informen a "A. E." c|o P. O. Box 121 y obtenga su gratificacion. (5al 10 feb.-34)

SE DESEA

SE DESEA COLOCACION:
Un joven, 4.o año en comercio y se especializó en contabilidad y en "auditing" desea colocarse como cajero, tenedor de libros o clerk en cualquiera casa privada. Dispuesto a aceptar salario moderado.

Una señorita de buena presencia y con experiencia como despachadora, desea trabajar como telefonista.

Una mujer de 26 años de edad y de buena personalidad, desea trabajar en una imprenta para doblar papeles.

Una mujer con un niño de 6 años de edad, desea trabajar como enfermera con una familia privada o en un hospital o en la clinica de un medico; tiene mucha experiencia en dicho ramo. Aceptara trabajo fuera de Manila.

Una señorita con 7 años de experiencia como taquigrafa en ingles español y puede traducir del ingles al español y viceversa, asi como trabajos de secretario, desea colocarse; dispuesta a comenzar con un salario moderado con tal que la colocacion sea permanente.

Una mujer de larga experiencia como maestra, cajera y despachadora, desea trabajar como institutriz privada o clerk en cualquiera casa.

Una señorita de buena presencia y graduada de B. S. E. y LL. B. y tiene mucha exeeperiencia como maestra y sabe el español, desea colocarse en cualquier bufete o como institutriz privada.

Un joven con varios años de experiencia como mensajero y pintor, desea trabajar como tal en cualquiera casa.

Un joven con experiencia como mensajero desea colocacion.

Un hombre casado, graduado en derecho, con 18 años de experiencia como clerk, mecanografo y taquigrafo en ingles y español, puede traducir del ingles al español y viceversa y puede hacer trabajos de secretario, desea emplearse.

Una filipina graduada en "Home Economics", desea trabajar como maestra o clerk.

Una señorita, 2.o año de high school, desea trabajar como clerk.

Un joven de 18 años de edad, graduado de high school, desea emplearse como clerk o despachador.

Un hombre casado, 42 años de edad, desea trabajar como almacenero o clerk. Tiene experiencia como mecanografo; es 2.o año en la Escuela de Comercio de Filipinas.

Un joven con varios años de experiencia como mecanico de autos y delineante, o diseñador, desea colocarse como tal. Dispuesto a aceptar salario moderado.

Por mas informes llame al telefono 2-14-80, Associated Charities of Manila, 160 Legarda, Sampaloc, Manila.

Pasajeros que llegan y salen

Por el Palawan, de Masbate y otro puerto:
Jose Huerta, Rufo D. Sanson, Guillermo Salazar, Ricardo Jopida Miss Bibiana Sanson Srta Dominga Sanson, Primitivo Labbao, Cecilio Labbao y Lorenzo Hermosura.

Por el Chinese Prince, de Hongkong: Philip Duryea y Felix Winternitz.

Por el Polillo para Mangarin, Coron, Culion, Cuyo, Araceli y Puerto Princesa:
H. Estrella, T. Villanzo, Eusebio Talut, A. Valdestrano, Pedro Ino, Calistrano Ino, A. Banañgan, Lucas Bajar, F. Sarmiento, Virginia Garcia, Hilam Salazar, Josefa Salazar, B. Tmarao, Bio Unto, S. de Macolazen, Candido Bascolom, Apolonio Mananzan, A. Anomelio, B. Borzosa, A. Buan, Caro Maxior, Mimpliz, Jose Gutierrez, Marcial M. Rabsillas, Santos Romas, S. Rodillas, Claro Moquera, Pedro Valdestamon, Sra. de Pedro Valdestamon, Celestina Vasquez, C. J. Damian, C. P. Barcelona, Sra. de C. P. Barcelona, Eufemio P .Barcelona, Teofilo Agas, y Sra. Hilaria Añonuvo.

Por el s. Mayon para Iloilo: L. Lacson y señora, Paz ySrta. Pacita Paranios, Dr. A. Lizares, Jose Escay y señora, Vicente Lopez y señora, C. Villanueva, Miss B. Brown, Sra. de Pedro de Oca, Placido Mapa y señora, Rosendo Tiamson, Carlos Lopez, Sra de E. Lizares, Francisco Oching, M. Barret, Teodorico Dominado, John Heymañ, Srta. C. Yrastoza, Sra. Carmen de Barrios. F. Orti, y señora Sra. Nelly Lopez, J. L. Ledesma y señora Sra. de H. J. Trezona, Jose Querubin, L. C. Mesa, Dr. Vicente Gustilo, Angel Mascuñana, Jose Puey, Jose Cortez, Jose Doronila, Mrs. K. L. Morrison, Sra. de G. Garganera, Sra. de A. Avanceña, y Dr. E. A. Fabie.

Para Zamboanga: Srta. A. Tarroza, Ten. M. Liwanag, E. A. Gebert, Dr. A. Torroza y Capt. G. E. Horrocks y senñora.

Ida y regreso: Mr. y Mrs. H. B Pond, O. O. Hanson, Mr. y Mrs. N. Baldwin, C. Young, Miss N. Baldwin, L. B. Jepson R. O. Ferguson, Mrs. Geo. Simmie, Mrs. I. Beck, Miss M. Baldwin, Miss A. Baldwin, Mr. y Mrs. J. Parker y George Simmie.

NOMBRADO

El Dr. Luis Casaje Toh, accionista principal de los establecimientos "Casaje Toh & Co." y "Escolta Optical Co." ha sido nombrado por segunda vez miembro de la Junta Examinadora de Opticos.

NOTICE
P. S. Case No. 38767

Notice is hereby given that Natividad Alamo, whose address is given as Bacoor, Cavite, an automobile service operator under PU denomination within the provinces of Rizal, Laguna, Cavite, Bulacan, Bataan and the City of Manila, has filed an application requesting authority to increase her present equipment by the addition of one automobile Plymouth. Any person opposing the granting of the said authority is hereby required to file his opposition in writing with the Commission not later than February 28, 1934 on the understanding that failure to do so will be considered a waiver of action.
Manila, P. I., February 6, 1934.
ROBERTO REGALA,
Secretary
Public Service Commission.
(7-14-feb.-34)

NOTICE
P.S. CASE NO. 38740

Notice is hereby given that Jose Moy, whose address is given as Baguio, Mt. Province, an automobile operator under PU denomination, has filed with the Commission an application requesting authority to increase his present equipment by the addition of three (3) automobiles; two "Chevrolet 6" and one "Durant" touring. Any person opposing the granting of said authority is hereby required to file his opposition in writing with the Commission not later than February 12, 1934 on the understanding that failure to do so will be considered a waiver of action.
Manila P.I., January 29, 1934.
ROBERTO REGALA
Secretary
Public Service Commission
FEB. 6—7

NOTICE
P.S. CASE NO. 38598

Notice is hereby given that Lope Ledesma, whose address is given as Silay, Occ. Negros, an automobile service operator under PU denomination within the province of Occidental Negros, has filed an application requesting authority to increase his present equipment by the addition of five (5) automobiles (1 Chevrolet Sedan, 1 Chevrolet Touring, 1 Plymouth Sedan, 1 Ford Sedan and 1 Star Durant Sedan). Any person opposing the granting of the said authority is hereby required to file his opposition in writing with the Commission not later than February 27, 1934 on the understanding that failure to do so will be considered a waiver of action.
Manila, P.I., January 23, 1934.
ROBERTO REGALA
Secretary
Public Service Commission
FEB. 7—14

HIPOTECAS

DINERO
Tengo ₱10,000.00 para dar en primera hipoteca. Sitios comerciales seran preferidos. No se necesitan corredores. Escriba dando detalle al P. O. Box 3070.
(8-ene.-mier.-sabs.)

AVISO DE TRASLADO
El consultorio médico-quirúrgico del
Dr. C. Surla
se ha trasladado en la calle P. Gomez No. 434, cerca de la calle Carriedo y de "El Barato."
Consultas: De 3:00 a 6:00 p. m.
Telefono: 2-50-17

Dr. G. Limkako
Ex-Medico Clinico de la Colonia Leprosa de Culion
MEDICINA GENERAL Y ENFERMEDADES DE LA PIEL
Consulta: 8 a 12 a. m.—2 a 4 p. m.
Consultorio: No. 12 Santiago de Vera, Tondo, Manila—Tel. 4-88-45

NOTAS MARITIMAS
DE ALTA MAR E INTERINSULAR

BARCOS DE ALTURA

El vapor RHEXENOR es esperado esta tarde procedente de Nueva York via Panama y Los Angeles, con cargamento.

Mañana arribara el transpacifico PRESIDENT LINCOLN procendente de Nueva York, San Francisco y otros puertos.

Procedente de Nueva York y Hampton Roads via Panama y Los Angeles, el vapor TAI YANG arribará este dia.

El vapor THURLAND CASTLE que viene de Nueva York y Hampton Roads via Los Angeles, arribará a este puerto el dia 25.

Esta noche saldra el vapor SELVER BEECH para Java via Iloilo, Cebu y Calcuta.

BARCOS DE CABOTAJE

Procedente de Cebu, Dumaguete, Dipolog, Zamboanga, Cotabato y Jolo, el vapor ISLAS FILIPINAS arribará este dia.

Mañana es esperado aqui el vapor FORTUNA procendente de Mangarin, Coron, Culion, Cuyo y otros puertos.

El vapor RIZAL es esperado este dia de Cebu, Bais, Dumaguete, Zamboanga, Cotabato y Jolo.

Esta tarde arribara el vapor BISAYAS procedente de Iloilo, trayendo pasajeros y cargamento.

El vapor MAUBAN llego ayer de Pandan, Currimao, Aparri y puertos intermedios. Saldra el proximo sabado para los mismos puertos.

CALENDARIO MARITIMO Y CORREOS

DE ALTA MAR
ESTE DIA

Llegadas de—

Iloilo—HARLESDEN.
Kobe—RYOYO MARU.
Portland, San Francisco y Los Angeles—SILVERBEECH.
New York via Panama, Los Angeles y San Francisco—CITY OF CHRISTCHURCH.
Antwerp, Rotterdam, Hamburg y Genova via Suez y Singapore—CHILE.
Japan y China—FEIPING.
Australia—CHANGTE.
Shanghai y Hongkong — CHINESE PRINCE.

FEBRERO 7
Vancouver, Seattle, San Francisco y Los Angeles via Shanghai y Hongkong—SELANDIA.
New York via Panama—RHEXENOR.
New York y Hampton Roads via Panama y Los Angeles—TAI YANG.

FEBRERO 8
San Francisco via Japon y China—GOLDEN DRAGON.
Shanghai, Amoy y Hongkong—TJISADANE.
New York via Havana, Panama, Los Angeles, San Francisco, Honolulu, Yokohama, Kobe, Shanghai y Hongkong—PRES. LINCOLN.

FEBRERO 9
Iloilo y Cebu—SUNNANVIK.
Liverpool via Suez y Singapore—TEUCER.
Seattle via Japon y China—SEATTLE.
Amoy—ANKING.
Java via Makassar y Balikpapan—TJISONDARI.
Japon via Keelung y Takao—MEXICO MARU.

FEBRERO 10
Japon y China—RAMSES.
Kobe, Osaka y Moji—UNKAI MARU.
New York via Panama, Los Angeles, Japon, Shanghai y Hongkong—PETER MAERSK.
San Francisco via Honolulu y Guam—HENDERSON.
Calcutta via Singapore—SILVERWILLOW.

FEBRERO 11
Davao, Kolambugan, San Carlos, Pulupandan y Calaagan—TAI YIN.
New York via Panama y Los Angeles—CINGALESE PRINCE.

FEBRERO 12
Europa via Port Said, Suez, Colombo, Penang, Port Swettenham, Singapore y Singapore.—OUDERKERK.
Cebu—NEW YORK.
Beira, South Africa—HEIMVARD.
Japan y China—LAHN.
Seattle y Victoria via Yokohama, Kobe, Shanghai y Hongkong—PRES. JEFFERSON.
Australia via Davao—ATSUTA MARU.

ESTE DIA

Salidas para—

Europa via Singapore y Suez—PEIPING.
New York, Boston, Philadelphia y Baltimore via Hongkong, Shanghai y Panama—POTTER.
New York, Boston y Baltimore via Singapore—LAGANBANK.

FEBRERO 7
Halifax, Boston y New York via Cebu, Davao, Java, Singapore y Suez—CHINESE PRINCE.
Hongkong—CHANGTE.
South Philippine ports—RYOYO MARU.
South Philippine ports—SELANDIA.
Calcutta via Iloilo, Cebu y Singapore—SILVERBEECH.
China y Japon—CHILE.

FEBRERO 8
China y Japon—RHEXENOR.

FEBRERO 9
U. S. Atlantic ports via Cape of Good Hope—HARLESDEN.
San Francisco y Los Angeles via Iloilo y Cebu—GOLDEN DRAGON.
China—CITY OF CHRISTCHURCH.
Moji, Kobe, Yokohama y Otaru—TEUCER.
Shanghai—TAI YANG.
Iloilo y Cebu—SEATTLE.
Hongkong, Amoy, Shanghai y Dairen—TJISONDARI.
Java via Makassar y Bali—TJISADANE.

FEBRERO 10
New Orleans and other Gulf ports via Nasugbu, Honolulu y San Pedro—HANOVER.
Europe via Cebu, Singapore y Suez—RAMSES.
New York via Hongkong, Shanghai, Japan, Los Angeles y Panama—SUNNANVIK.
Cebu y Davao—MEXICO MARU.
New York via Hongkong, Shanghai, Kobe, Yokohama, Honolulu, San Francisco, Los Angeles, Panama y Havana—PRES. LINCOLN.

FEBRERO 11
Amoy—ANKING.

FEBRERO 12
Japon via Hongkong y Shanghai—OUDERKERK.
Cebu y Iloilo—PETER MAERSK.
Europe via Singapore y Suez—LAHN.
Los Angeles, San Francisco, Portland, Seattle y Vancouver—SILVERWILLOW.
China y Japon—SAUERLAND.

FEBRERO 13
U. S. Atlantic ports via San Pedro y Panama—ADEN MARU.
China y Japan—TRIER.
San Francisco y Portland—NEW YORK.
New York via China, Japon, San Francisco y Los Angeles—TAI YIN.
Japan via Takao y Keelung—GANGES MARU.

DE CABOTAJE
ESTE DIA

Llegadas de—

Looc, Capiz, New Washington y Ibahay—NTRA. SRA. DE LA PAZ.
Masbate, Calbayog, Tacloban y Catbalogan—ARGUS.
Calapan, Naujan, Boac, Gasan, Mogpog, Pinamalayan, Pola, Pitogo, Macalelon y Catanauan—HOI KONG.
Bulan, Magallanes, Sorsogon y Casiguran—BULUSAN.
Pandan, Currimao y Aparri—MAUBAN.
Legaspi, Tabaco y Virac—DOS HERMANOS.
Rio Guinobatan, Masbate, Bulan, Magallanes, asiguran y Sorsogon—CAPITAN LUIS.
Boac, Donsol, Bulan, Magallanes, Sorsogon y Casiguran—MARINDUQUE.

FEBRERO 7
Badajos, Azagra, Capiz y New Washington—NTRA. SRA. DEL ROSARIO.
Iloilo—BISAYAS.
Iloilo, Pulupandan, Sto. Niño, Bacolod, Hinigaran and way ports—SAMAL.
Cebu, Dumaguete, Dipolog, Zamboanga, Cotabato y Jolo—ISLAS FILIPINAS.
Cebu, Bais, Dumaguete, Zamboanga, Cotabato y Jolo—RIZAL.
Guinayangan, Ragay y Catabangan—STA. RITA.
Catanauan, General Luna y Macalelon—KIM KIAT

FEBRERO 8
Bulan, Naga, Daet, Nato y Paracale—PERLA.
Tacloban, Catbalogan y Calbayog—LEYTE.
Mangarin, Coron, Culion, Cuyo, Araceli, Caramay y Puerto Princesa—FORTUNA.
Cebu, Zamboanga y Davao—VICAYA.
Donsol, Pilar, Sorsogon y Laoang—ESTEBAN RIU
Calapan, Pola, Pinamalayan, Boac, Gasan, Macalelon y General Luna—ZAMBOANGA.

FEBRERO 9
Cebu, Cagayan de Misamis y Bugo—LUZON.
Port Lamon, Surigao, Guiuan, Borongan y Rio Guinobatan—REGULUS.
Cebu, Zamboanga, Davao, Daliao y Talomo—BOHOL.

FEBRERO 10
Gasan, Boac, Mogpog, Pitogo y Sta. Cruz—KIM LING.
Boac, Gasan, Romblon, Capiz y New Washington—BOHOL II.
Coron, Culion, Bacuit y Malampaya—BESSIE-ANN.

FEBRERO 11
Corregidor, Mariveles, Tilic (Lubang), Calapan, Batangas, Boac, Gasan, Pitogo y Macalelon—CAPIZ.
Iloilo, Zamboanga, Cebu y Iloilo—MAYON.
Iloilo y Pulupandan—NEGROS
Negros and way ports—ETHEL EDWARDS.
Pandan, Currimao y Aparri—ISIDORO PONS.

FEBRERO 12
Pulupandan y Iloilo—VENUS.
Cebu, Misamis y Iligan—PANAY.
Cebu y Kolambugan—KOLAMBUGAN.
Bulan, Gubat, Legaspi, Tabaco y Virac—CETUS.

ESTE DIA

Salidas para—

Boac, Gasan, Pinamalayan, Romblon, Capiz y New Washington—BOHOL II.
Corregidor, Mariveles, Tilic (Lubang), Calapan, Batangas, Boac, Gasan, Pitogo y Macalelon—CAPIZ.
Iloilo, Zamboanga y Cebu—MAYON.
Cebu y Kolambugan—KOLAMBUGAN.
Calapan, Naujan, Boac, Gasan, Mogpog, Pinamalayan, Pola, Pitogo, Macalelon y Catanauan—HOI KONG.
Legaspi, Tabaco, Lagonoy y Nato—MAGALLANES.
Mangarin, Capiz, New Washington y Looc via Odiongan y Romblon—ROMBLON.
Gasan, Boac, Mogpog, Pitogo y Sta Cruz—KIM LING.
Catabangan y Iloilo—ETHEL CONKLIN.

FEBRERO 7
Pulupandan y Iloilo—VENUS.
Cebu, Misamis y Iligan—PANAY.
Bulan, Magallanes, Casiguran, Sorsogon and way ports—BULUSAN.
Masbate, Calbayog, Catbalogan y Tacloban—ARGUS.
San Pascual, Ragay, Catabangan Guinayangan y Aroroy—ROSARITO.

FEBRERO 8
Iloilo y Pulupandan—NEGROS
Looc, Capiz, New Washington y Ibahay—NTRA SRA DE LA PAZ
Rio Guinobatan, Masbate, Bulan Casiguran y Sorsogon—CAPITAN LUIS
Cebu, Bais, Dumaguete, Zamboanga, Cotabato y Jolo—RIZAL.
Cebu, Dumaguete, Dipolog, Zamboanga Cotabato y Jolo—ISLAS FILIPINAS.
Boac, Donsol, Bulan, Magallanes, Sorsogon y Casiguran—MARINDUQUE
Guinayangan, Ragay y Catabangan—STA. RITA.

FEBRERO 9
Donsol, Pilar, Sorsogon y Laoang—ESTEBAN RIU.
Calapan, Pola, Pinamalayan, Boac, Gasan, Macalelon y General Luna—ZAMBOANGA

FEBRERO 10
Bulan, Naga, Daet, Nato, Paracale y Mambulao—PERLA.
Cebu, Cagayan de Misamis y Bugo—LUZON.
Calbayog, Tacloban y Catbalogan—LEYTE.
Legaspi, Tabaco y Virac—DOS HERMANOS.
Mangarin, Coron, Culion, Cuyo, Araceli, Caramay y Puerto Princesa—FORTUNA.
Iloilo, Pulupandan, Sto. Niño, Bacolod, Hinigaran and way ports—SAMAL.
Cebu, Zamboanga y Davao—VIZCAYA.

FEBRERO 11
Iloilo—BISAYAS

FEBRERO 12
Cebu, Zamboanga, Davao, Daliao y Talomo—BOHOL.
Port Lamon, Surigao, Guiuan, Borongan y Rio Guinobatan—REGULUS.

FEBRERO 13
Bulan, Gubat, Legaspi, Tabaco y Virac—CETUS.

FEBRERO 15
Mangarin, Coron, Culion, Cuyo, San Jose de Buenavista, Caramay, Araceli y Puerto Princesa—POLILLO
Cebu, Bais, Dumaguete, Zamboanga, Cotabato y Jolo—KINAU.
Cebu, Bais, Dumaguete, Zamboanga, Cotabato y Jolo—CEBU.
Coron, Culion, Bacuit y Malampaya—BESSIE-ANN.

FEBRERO 17
Cebu, Zamboanga, Jolo y Davao—SORSOGON
Iloilo, Pulupandan, Sto. Niño, San Carlos, Bacolod y Hinigaran—ALBAY.

FEBRERO 19
Cebu, Zamboanga, Davao, Daliao y Talomo—MACTAN.

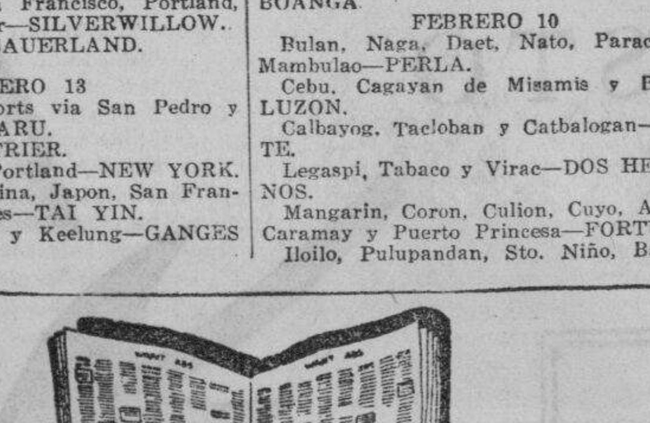

CENTENARES DE NUESTROS LECTORES
estan probablemente buscando lo que precisamente Vd. desea vender. Enterelos de ello por medio de ₱1 diario en la Página de Anuncios Clasificados del
MANILA BULLETIN
Evangelista y Raon
Tel. 2-11-02

Precios en el mercado de Manila

De Mañeru & Co., Inc.

Miercoles, 7 de Febrero de 1934

COPRA:	Precio por 100 K.
Corriente	P2.90—
Buen Corriente	3.50—
Semi-resecado	3.80—
Resecado	4.00—

ABACA: Precio por pico		
Grado	AB	P15.00—
"	CD	13.25—
"	E	11.25—
"	F	10.00—
"	G	5.50—
"	H	5.25—
"	I	7.25—
"	J-1	6.00—
"	S-2	7.00—
"	S-3	6.00—
AS —	J-2	5.25—
"	K	4.75—
"	L-1	4.00—
"	L-2	3.75—
"	M-1	4.00—
"	M-2	3.75—
"	DL	3.25—
"	DM	3.00—

Precio por fardo		
Ovile	1	8.25—
"	2	7.25—
"	3	5.50—
Damage	1	10.00—
"	2	9.00—
"	3	6.25—
"	4	5.00—
Tow	1	6.00—
"	2	5.25—
"	3	4.50—
Canton No.	1	6.50—
"	2	6.00—
"	3	5.50—
"	4	4.75—
Manila Maguey No.	1	P
"	2	3.50—
"	3	3.25—
"	4	3.00—
Surtido		3.25—

OBSERVACIONES
Mercado de Copra—Quieto.
Id. de Abaca—Muy flojo.
Id. de O. T. Y.—Quieto
Id. de Canton—Quieto
Id. de Maguey—Quieto

EXISTENCIA DE GANADO

Febrero 6

Dia anterior	187
Arribos	189
Sacrificados	116
Muertos	Ninguno
Reexpedidos	4
Restan	256

PRECIOS DE LA CARNE

Febrero 7
Segun la oficina de comercio e industria los precios de la carne este dia fueron los siguientes:
Cerdo, primera P0.50—P0.55; segunda P0.40—P0.45; carne nativa primera P0.60—P0.70; segunda P0.50—P0.55; tercera P0.40—P0.45.
Carne importada: primera P0.70 P0.80 segunda P0.60—P0.70; tercera P0.50—P0.60.

PRECIOS DEL AZUCAR

Febrero 7
El centrifugado de exportacion de Manila P7.65; exportacion de Iloilo P7.65.

Cotizaciones del Arroz

Febrero 7
Las transacciones del arroz esta mañana se hicieron con los precios siguientes:

Precios de la Oficina de Comercio
NUEVA COSECHA

	Primera	Segunda
Elongelong	P4.70—P4.80	P4.60—P4.70
Inapostol	4.40— 4.50	4.30— 4.40
Macan	3.70— 3.80	3.60— 3.70

Precios de Casas Particulares

Elongelong—	
1.a	4.75
2.a	4.70
Segunda Blanco (Bayambang)	P5.55
Segunda Blanco (Macan)	3.85
Arroz Tercera	3.80

PRECIOS DEL PETROLEO

Febrero 7
De la Socony-Vacuum, Corp.
Gallo—P3.25 dos latas
P3.50 caja
Cometa—P5.00 caja
White Rose—P5.20 caja
De la Texas Co., Ins.
Carabao—P3.25 dos latas
PRECIO DEL PETROLEO CRUDO
Petroleo Crudo Socony—P42.00 tonelada metrica
PRECIO DE LA GASOLINA
De la Socony-Vacuum, Corp.
Socony—P5.45 dos latas
P5.70 caja
P0.13 litro
De la Texas Co., Ins.
Texaco—P5.45 dos latas
P0.13 litro

BANCO NACIONAL

Miercoles, 7 de Febrero de 1934

Nueva York	G.T.	¾% pr.
Nueva York	A la vista	½% pr.
Londres	G.T.	1/11½
Londres	A la vista	1/11-9/16
Amsterdam	G.T.	74
Berna	G.T.	154½
Milan	G.T.	570
Paris	G.T.	770
Madrid	G.T.	133¾
Singapur	G.T.	120½
Japon	G.T.	60¾
Shanghai	G.T.	68¾
Hongkong	G.T.	76
India	G.T.	129¾
Java	G.T.	74¼
Para retirar letras de cambio sobre E. U.:		
A la vista		1⅛% pr.
G. T.		1¾% pr.
Plata, Londres, Al Contado		19-9/16
Plata, Londres, Remision		19⅝
Plata, Nueva York		44⅛
Descuento del Banco de Inglaterra		2%
Plata en Barra:		
Nueva York, Londres		4.97
Londres, Nueva York		4.96¾

VALORES Y ACCIONES
MIERCOLES, 7 DE FEBRERO, 1934

DE FRANCISCO REYES
Plaza Moraga, No. 20. Telefonos 22013 y 23449.

Miercoles, 7 de Febrero de 1934

ACCIONES	Vendedores	Compradores	
MINAS:			
Antamok	.57	.55½	—
Atok Gold	.10½	.09½	—
Baguio Gold Mining Co.	.39	.37	—
Balatoc Mining Company	30.00	25.00	—
Benguet Consolidated Mining	29.50	28.00	—
Benguet Exploration Company	.24	.16	—
Big Wedge	.16	.15	—
Equitable	.10	.09	—
Gold Creek	3.35	—	—
Gold River	.31	.30	—
Ipo	.25	2.80	—
Itogon	4.50	4.10	—
Suyoc	.75	.71	—
BANCOS:			
Banco de las Islas Filipinas	100.—	—	—
Hongkong & Shanghai Banking Corporation	18.45	—	—
China Banking Corporation	.50	—	—
Chartered Bank of India Aust. & China	£15.—	—	—
Peoples Bank and Trust Company	—	—	50
SEGUROS:			
Filipinas, Compañia de Seguros	—	3.750 N	—
Insular, Life Assurance Company, Ltd.	—	350	—
Philippine Guaranty Company, Inc.	—	350	—
Union Insurance Society of Canton	—	$580	—
COMMERCIAL & INDUSTRIAL:			
San Miguel Brewery	—	135	—
Varadero de Manila	60	—	—
Compañia Maritima	40	—	—
Botica Boie (Ord.)	—	98	—
Botica Boie (Pref.)	—	98	—
H. E. Heacock & Co. (Ord.) (Pagado)	170	—	—
H. E. Heacock & Co. (Pref.) (Pagado)	170	—	—
Iloilo Warehouse Corporation	8.00	—	—
Philippine Education Company (Pref.) (Pagado)	50 N	—	—
Philippine Education Company (Ord.) (Pagado)	50 N	—	—
Philippine International Corporation	90	—	—
El Hogar Filipino 7%	200	—	—
Insular Drug Store	10.00	—	—
La Urbana Liberados "C" 6%	200	—	—
El Ahorro Insular	200	—	—
Metropolitan Theatre Company	—	—	990 V
Manila Electric Co.	100	—	—
OBLIGACIONES:			
Central Azucarera de Bais	—	1000	—
Central Azucarrera de La Carlota	—	—	1000
Central Azucarera de Tarlac	—	1000	—
Pilar Sugar Central	—	—	1.000
Central Azucarera Sara Ajuy	—	—	—
M. E. Company, Ltd.	—	—	—
North Negros Sugar Company	—	—	—
INDUSTRIA:			
Central Azucarera de Tarlac	—	115	—
North Negros Sugar Co.	—	80	—
Pilar Sugar Central	—	130.—	—
Central Azucarera La Carlota	—	140	—
Central Azucarera Sara-Ajuy	—	—	—
Victorias Milling Co., Inc. (Ord.)	—	100	—
Pampanga Sugar Dev.	—	40	—
Victorias Milling Pref.	—	—	—
Hawaiian Philippine	—	—	—
Kabankalan Sugar Co., Inc.	—	—	145.—
Central Azucarera de Bais	—	550	—
Central Luzon Milling Co., Inc.	—	170	—
Talisay-Silay Milling Co., Inc.	—	—	—
Cebu Sugar Company	—	—	—
Luzon Sugar Company	—	—	—
Nueva Ecija Sugar Mills Inc.	1.50	—	—
Central Azucarera Mount Arayat, Inc.	—	—	40
Bacolod Murcia Milling Company	—	—	—
Malabon Sugar Refining Company	—	—	—
Calamba Sugar Estate (7% Pref.)	—	—	—

DEL MANILA STOCK EXCHANGE

Miercoles, 7 de Febrero de 1934

MINAS				
Ambassador	.08 V	.06	—	—
Antamok G.M.C.	.58 V	.57½	.57½	.57½
Atok Central	.12½V	.11	.11½	—
Atok Gold Ex.	.09½V	.09	.09½	—
Baguio Gd M. C.	.38½ V	.37	.38	—
Balatoc Mg. Co.	29.00 V	—	29.00	28.50
Benguet Consol.	29.00V	28.50	28.75	29.00
Benguet Ex. Syn.	.24½ V	—	—	—
Benguet Goldfields	—	.10	—	—
Big Wedge Mg. Co.	.15½V	.14½	.15	.15
Demonstration	.10 V	.09½	.09½	.09½
Equitable Ex. Co.	.10 V	—	—	—
Fortuna G. M. C.	.11 V	—	—	—
Gold Coin M. C.	95.00 V	—	—	—
Gold Creek M. C.	3.30 V	3.20	—	—
Golden Ea. M. C.	.90 V	.85	—	—
Gold River M. C.	.31½	.30½	—	—
Goldwave Ex. Co.	.10 V	—	—	—
Ipo Gold M. I.	2.95 V	2.80	2.90	—
Itogon Mg. Co.	4.20 V	4.15	4.15	—
Madaymon M. E.	—	—	—	—
Midas Gd. M. C.	2.50 V	—	—	—
Mindoro G. M. C.	28 V	—	—	—
Mineral Res. Inc.	.10½ V	—	—	—
Padcal Mines	2.75 V	—	—	—
Panique Mines	—	—	—	—
Philip. Chromite	.10 V	—	—	—
Placer Operating	5.25 V	—	—	—
Prosperity Placer	2.00 V	—	—	—
Salacot Mg. Co.	.14 V	.13½	.14	—
Shevlin G. M. C.	4.65 V	4.10	—	—
Southern Cross	.60 V	.50	—	—
States Gr. M. C.	.11 V	—	—	—
Suyoc Consol.	.75 V	.70	—	—
Suyoc Mines Inc.	—	—	—	—
United Paracale.	.18 V	.17	.18	—
Universal Explo.	—	—	—	—
Virac Explo.	—	.20	—	—
Zamboanga M. E.	.16 V	—	—	—

TOTAL DE ACCIONES VENDIDAS
162,225
VALOR APROXIMADO
P130,111

BANCOS:			
Bank of the P. I.	98.00V	95.00	—
Chartered Bank	£15-27/32	—	—
China Bank	—	55.00	—
Hongkong Bank (Hk.)	—	—	—
Do. (Londres)	—	—	£132½
Peoples Bank	—	—	—
AZUCAR			
Bacolod-Murcia	—	9.50	—
Bogo-Medellin Co.	15.00 V	—	—
Calamba Sugar (Com.)	—	—	—
Calamba S. (7% Pref.)	—	—	—
Cebu Sugar Co.	20.00 V	—	—
Central Azucarera Bais	—	530	—

Cent. Azur. La Carlota	—	—	—
Central Azuc. Tarlac..	—	115	—
Central Luzon Mil. Co.	—	100	—
Hawaiian-Philip. Co...	20.00	—	—
Isabela Sugar Co.	—	—	—
Kabankalan Sugar Co.	—	—	—
La Carlota	—	—	—
Lopez Sugar Cent. Co.	—	—	—
Luzon Sug. Cent. Co...	20.00 V	—	—
Malabon Sugar Co.	—	—	—
Mt. Arayat Sugar Co.	—	40.00	—
North Negros Sugar Co.	—	—	—
Nva. Ecija Sugar Mills	—	—	—
Pamp. Sug. Dev. Co.	—	37.00	—
Pilar Sugar Central ..	135-V	115	—
San Carlos Milling Co.	—	—	—
Talisay-Silay Mill. Co.	—	11.50	—
Victoria Mil. Co.(Ord.)	—	100	—
Do. Mil. Co. (9% Pref.)	—	—	—
COMERCIAL & INDUSTRIAL			
Anakan Lumber Co.	—	—	—
Insular Drug Co.	8.50 V	—	—
El Hogar 7%	—	—	—
La Urbana Lib. "C" 7%	—	—	—
Metro. Theater "A"	50.00 V	—	—
Metro. Theater "B"	—	—	—
Peoples Mort. "A"	—	—	5.75 N
Do. Do. "B"	—	—	5.75 N
Do. Do. 7½% (Pref.)	—	17.50	—
Philippine Education (Ord.)	—	—	—
Do. Do. (Pref.)	40.00 V	—	—
Philippine Int. Corp.	70.00 V	—	—
San Miguel Brewery	—	134	—
Heacock's (Ord.)	150 V	—	—
COCONUTS			
Visayan Electric	—	—	—
Christensen Plt. (Com.)	—	—	—
Christensen Plt. (Pre.)	—	—	—
Pamplona Plt. Co. Inc.	60 V	—	—
Polo Coconut Plant Inc.	400 V	—	—
BONOS			
Asturias Sugar Central 8%	—	1000	—
Azucarera de Bais 8%	—	—	—
Azucarera de Tarlac 8%	—	—	—
La Carlota 8%	—	1000	—
Manila Electric 6%	—	—	$950 N
North Negros 8%	—	—	—
Pilar Sugar 8%	—	—	—
Polo Plantation 10%	—	—	1000 N
University Building ..	—	—	100 N
SEGUROS			
Filipinas	—	$600	—
Insular Life	—	$50	—
Philip. Guaranty	—	$50	—
Union of Canton	—	—	$575

CAMBIOS DEL BANCO DE LAS ISLAS

Miercoles, 7 de Febrero de 1934

Bar., Bilbao y Madrid..	A la vista	133.25
España Provincias	A la vista	133.75
España Pueblos	A la vista	23-9/16
Londres	A la vista	23¾
Londres	G.T.	23½
N. Y. y S. Francisco..	A la vista	101.00
N. Y. y S. Francisco	G.T.	201.50
Amoy	G.T.	68.50
Amsterdam	G.T.	74.50
Amberes	G.T.	210.75
Bangkok	G.T.	104.50
Batavia	G.T.	74.00
Bombay	G.T.	129.75
Hamburgo	G.T.	126.25
Hongkong	G.T.	75.75
Kobe	G.T.	60.75
Milan	G.T.	570.00
Paris	G.T.	770.00
Peiping y Tientsin	G.T.	69.25
Saigon	G.T.	130.50
Shanghai	G.T.	68.50
Singapur	G.T.	120.00
Sidney	G.T.	28¾
Vancouver	G.T.	207.25
Wellington	G.T.	28½
Zurich	G.T.	154.50
TIPO DE COMPRA		
Barcelona	A la vista	127.50
Kobe	60 d|s L|C	58.25
Londres	A la vista	24⅝
Londres	90 d|s L|C	24⅞
N. Y. y S. Francisco...	A la vista	199.75
N. Y. y S. Francisco..	60 d|s L|C	198.50
TIPO DE COMPRA:		
Nueva York	G.T.	497.00
Londres	G.T.	497.00
ORO EN BARRA:		
Nueva York	1 Oz.	35.00
Londres	1 Oz.	Unquoted
PLATA EN BARRA:		
Nueva York	1 Oz.	0.44⅜
Londres	1 Oz.	19-9/16

CAMBIOS DE MIGUEL PUJALTE

Miercoles, 7 de Febrero de 1934

PLATA—		
Londres	19-9/16	19⅝
Nueva York	44¼	
LONDRES—Teleg.	1/11½	P10.2128
a la vista	1/11½	10.2128
N. York—Teleg.	1% pr.	
a la vista	¾% pr	
FRANCIA—Teleg.	7.70	
a la vista	do.	
ESPAÑA—Teleg.	133¾	
a la vista	133¾	133¼
Provincias	133¾	

HONGKONG	76-1/16
SINGAPUR	119¾
SHANGHAI	68-11/16
INDIA	129¼
JAVA	75⅜
DOLLARS ESPAÑA	7.66
LIBRAS NUEVA YORK	497
LIBRAS ESPAÑA	38.25
FRANCOS LONDRES	78.68
PESETAS NUEVA YORK	13.06
JAPON	60⅝
AMOY	68-11/16

YNCHAUSTI STEAMSHIP COMPANY

Vapor "BISAYAS" - - - -Saldra para Iloilo todos los domingos, a las 7 a. m.
Vapor "SORSOGON" - - -Saldra para Cebu, Zamboanga, Jolo y Davao el Feb. 17, a las 4 p. m.
Vapor "VIIZCAYA" - - - -Saldra para Cebu, Zamboanga y Davao el Feb. 10, a las 4 p. m.
Vapor "VENUS" - - - - - -Saldra todos los Miercoles, a las 6 p. m. para Pulupandan e Iloilo.

801 Muelle de la Industria
Teléfono No. 2-27-92
P. O. Box 121

PARA CARGA Y PASAJE
YNCHAUSTI Y COMPAÑIA

M.E.C.D. 2016

Esta Señora

dice:

"Miles de Pesos

—quizas, ¡quien sabe!—
podre ganar si me llevo
uno de los PREMIOS
GORDOS del Segundo
Sweepstakes que tendra
lugar el JUNIO—

—por medio de
este **BILLETE GRATIS** que me ha
ofrecido

LA VANGUARDIA

el DIARIO favorito de los
que buscan noticias frescas
del dia procedentes de todas
partes del mundo."

Ud. tambien—quien sabe!—
si no se hace rico, o mas rico,
de la noche a la mañana.

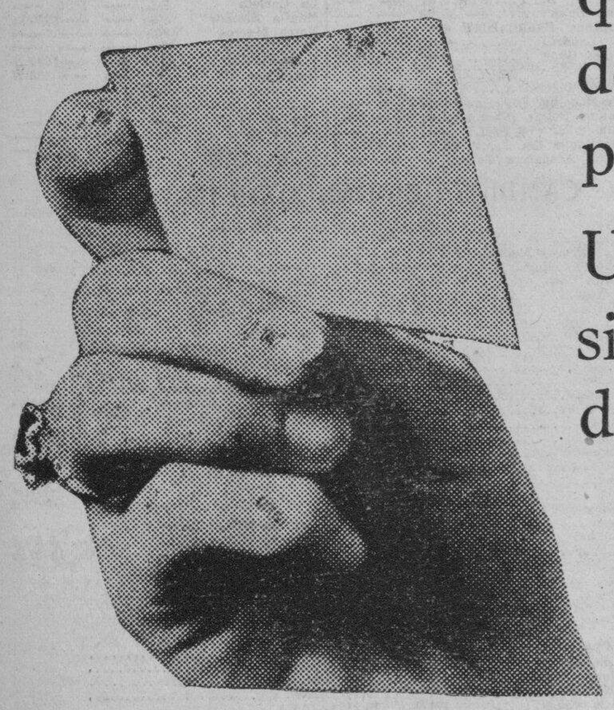

LEA ESTO

CUPON

LA VANGUARDIA Fecha .....

P. O. Box 775, Manila

Señores: Adjunto incluyo ₱..... para ..... meses de suscripción (nueva, o renovada) a LA VANGUARDIA empezando en seguida. Se entiende que por esta suscripción me enviaran ..... BILLETES GRATIS del segundo sorteo de Sweepstakes de la P.A.A.F. que me dan derecho a participar en la adjudicación de los premios en metálico.

Nombre .....

Dirección .....

COMO OBTENER BILLETES GRATIS DE SWEEPSTAKES

4	BILLETES GRATIS con un año de suscripción, por	₱15.00
2	BILLETES GRATIS con 6 meses de suscripción por	8.00
1	BILLETE GRATIS con 3 meses de suscripción, por	4.50
1	BILLETE GRATIS con un año de suscripción al Sabatino de LA VANGUARDIA por	5.00

IMPORTANTE: Debido a los numerosos pedidos recibidos durante el primer Sweepstakes, la oficina de la TVT ha decidido, esta vez, vender billetes al publico a los precios regulares

PONGA ESTO EN CORREO HOY!

M.E.C.D. 2016