Temperatura en Manila
Máxima de ayer, a las 12:15 p. m. 29.9
Mínima de hoy, a las 6:10 a. m. 22.5

LA VANGUARDIA

Temperatura en Baguio
A las 2 p. m. de ayer, 22 (71.6)
A las 6 a. m. de hoy, 14 (57.2)

AÑO XXIII. NUM. 281. (Registrado en la Oficina de Correos en Manila como correspondencia de segunda clase el 19 de Febrero de 1910) MANILA, I. F., SABADO, 24 DE DICIEMBRE, 1932. DIARIO FILIPINO INDEPENDIENTE Informacion Mundial, Local y Servicio de Provincias 28 PAGINAS—10 CTS.

SE APLAZA LA ACCION DE LA CAMARA

Un Doctor Se Pega Un Tiro Por Causas Aun Desconocidas

La policia dice que es un suicidio

ESTADO CRITICO

El Suceso Ocurrio Esta Madrugada En La Calle Dakota, Malate

Un disparo de revolver, seguido de gritos de socorro dados por una mujer, produjo alarma en la vecindad de la calle Dakota y sus alrededores, a las tres de esta madrugada. El Dr. C. F. Flower, residente en dicha calle acudió presuroso al lugar para ver lo que pasaba, y encontró al Dr. William S. Mallory, tendido en su cuarto, en la casa No. 1146, con una herida producida por un tiro de pistola en la parte izquierda del pecho. La policia informa haber obtenido declaraciones del herido de que trató de suicidarse, pero hay otra versión de que lo ocurrido se debió a un accidente.

"Por qué no me muero!", suspiró el Dr. Mallory, según una de las versiones, cuando el Dr. Flower se disponía a administrarle la primera cura, mientras Mrs. Mallory se hallaba en la cabecera del herido, pidiendo al Dr. Flower que hiciera todo lo posible para salvar la vida de su esposo.

Según la investigación de la policía, el Dr. Mallory había regresado a su casa, después de asistir a una fiesta, en relación con la celebración de la noche del Elks' Club.

Un desorden?

Poco después de las 11 de la noche, la estación de policia de la Luneta recibia una llamada en el sentido de que había un desorden en la calle Dakota y el policia Antonio que estaba de guardia fué avisado para que investigara el caso. El policia Antonio llegó a la escena y notó que todo estaba quieto, pero se supo después, que el Dr. Mallory y uno de sus vecinos habían sostenido una lucha a brazo partido en frente de su casa (del Dr. Mallory).

Horas despues, se retiró el informe sobre los disparos de revolver. El Dr. Mallory, acompañado por su esposa, fué conducido al hospital de San Pablo para ser operado por el Dr. Fletcher. Se hallaba en estado critico.

(CONTINUA EN LA PAG. 14)

Deseando las más felices Pascuas y el más próspero Año Nuevo a todos sus lectores y anunciantes, La Vanguardia presenta hoy su segundo y último suplemento de Navidad.

En este suplemento van los siguientes artículos:

"Salmos de Navidad", por Jesús Balmori.

Mensaje de Navidad por el Arzobispo O'Doherty.

"Bajaras por la Cruz de tu amor", poesia por el Dr. Pacifico Victoriano.

"La Navidad en la Poesía y en la Prosa", por Leoncio C. Magno, redactor de La Vanguardia.

"Las mejores Pascuas de Alpajol" por Rufo R. Cuadra, redactor de La Vanguardia.

"La Pascua entre los militares destinados en estas Islas" por Antonio V. Ojeda, redactor de La Vanguardia.

"La exposición de juguetes de la TVT, vista por dentro", por Augusto M. Ramirez, redactor de La Vanguardia.

"Mi perrito Puppy", por Pedro Aunario, editor asociado de La Vanguardia.

"Por qué los pintores filipinos no desarrollan temas de Navidad", por Marceliano Ocampo, redactor de La Vanguardia.

"Qué brinda Filipinas a turistas y vacacionistas en esta temporada", por James King Steele, secratario-ejecutivo de la Asociación de Turismo de Filipinas.

"Ante el Pesebre de Belen" por L. Meco.

CORREA SALE AL ENCUENTRO DE CONFESOR

Este "se ha mostrado indigno de su puesto."-Ataque "innoble," refutado

El director Tomas Confesor, de la oficina de comercio e industria, "se ha mostrado indigno por su temperamento de ocupar el puesto de responsabilidad que ahora está ocupando"—declara el Sr. Lorenzo Correa, gerente general auxiliar de la Compañia General de Tabacos de Filipinas, en una queja presentada al secretario de comercio y comunicaciones.

La queja ha sido presentada por el Sr. Correa por el "ataque innoble e injurioso contra su compañia," en un discurso pronunciado ante la ultima convencion de gobernadores provinciales, y en un articulo publicado en el "Commerce and Industrial Journal" de reciente fecha.

En la comunicacion que ha enviado al secretario de comercio y comunicaciones, el Sr. Correa pide que se den "en esta cuestion los pasos que se crean apropiados."

El incidente provino de unas declaraciones que el director Tomas Confesor ha hecho, al abogar por unas asociaciones cooperativas mas fuertes en provincias, y hablar de "enemigos ricos, de gran influencia."

"Estos enemigos—dijo el director Confesor entonces—de la cooperacion estan hoy dia bien atrincherados en sus posiciones. Se alega que algunos de ellos tienen gran influencia en varios ramos de nuestro gobierno. Ellos saben que el exito de las organizaciones cooperativas entre los pequeños labradores reducirian inevitablemente sus ganancias."

Ademas de estas declaraciones, el director Confesor ha hecho otras mas que se alega eran tambien ofensivas.

El Sr. Correa objeta vigorosamente a las declaraciones del director Confesor, diciendo:

1.o Al aconsejar a productores en relacion con el envio al mercado de

(CONTINUA EN LA PAG. 14)

Se Han Recaudado ₱95,171.99 Para Fondos de Independencia

Un llamamiento del Papa surte efecto

(De la "Associated Press")

Ciudad del Vaticano, 23 de diciembre.—El Papa Pio ha conseguido un armisticio como resultado de su llamamiento de navidad sobre la guerra por el Gran Chaco en America del Sur, entre Bolivia y Paraguay, segun se anuncio aqui este dia.

Veinte cardenales de la Curia visitaran mañana al Papa para felicitarle con motivo de las fiestas de navidad y para felicitarle al mismo tiempo por haber cumplido otro año de su mando como pontifice. Siguiendo una costumbre antigua el Papa enumerara las alegrias y tristezas del año pasado.

El comite da cima a su labor, sometiendo un informe completo a Quezon. -Gratitud al pueblo

El comité organizado por la comisión de independencia para abrir una colecta voluntaria para la misión de independencia en Washington y que esta integrado por ciudadanos independientes en política ha dado cima a su labor ayer cuando en su reunión bi-semanal celebrada en el Tom's Oriental Grill decidió someter un informe completo sobre su trabajo al presidente del senado, declarando al mismo tiempo que cree haber cumplido con su misión.

Este comité ha sido nombrado hace un año, con Don Miguel Unson como presidente. Los miembros son: Don Vicente Singson Encarnación, Don Ramón Fernandez, Don Gonzalo Puyat, Dr. José Hilario, el general Juan Cailles, el director Carlos P. Romulo, el decano Francisco Benitez y Don Wenceslao Trinidad, como tesorero. El auditor del comité es el contralor Paciano Dizon del ferrocarril.

Comprobantes para todo pago

El comité informa que hasta el noviembre 30 de este año ha obtenido como subscripciones voluntarias la suma total de P95,171.99, y que agradece de todo corazon el apoyo que el pueblo le ha dado en esta empresa que resulto un éxito apesar de la crisis. El comite tambien informa al publico que todos los gastos han sido cuidadosamente examinados por el auditor del comité, Sr. Dizon, y que cada miembro del comité esta informado de todos los gastos hechos, pues se ha insistido siempre en que haya comprobantes para todos los pagos que ha hecho el tesorero.

Todas las cantidades que se sigan recibiendo desde esta fecha seran debidamente reconocidas por medio de recibos oficiales y se seguiran enviando a la misión filipina en Washington. Se ejercera tambien el mismo cuidado en el examen de los gastos y los comprobantes. El comité, sin embargo, cesará en su campaña activa, aunque continuara

(CONTINUA EN LA PAG. 14)

UN INFORME DETALLADO DE OSMEÑA, ROXAS

En circulos legislativos, muchos abogan por que se acepte la transaccion

(De la "Associated Press")

Washington, 23 de diciembre.—La acción final del Congreso sobre la medida de transacción pendiente de la independencia filipina en diez años ha sido aplazada hoy hasta despues de las Pascuas.

La Cámara se reunió por solo una hora y dejó de actuar sobre el informe del comité de conferencia reconciliando las diferencias entre los proyectos Hare y Hawes-Cutting, al que el Senado ya dió su aprobación, debido a la brevedad de la sesión.

La Cámara vuelve a reunirse el martes y los miembros de la misión insular expresaron su confianza hoy de que se daria la aprobación final y el bill será enviado a la Casa Blanca para la firma del presidente Hoover con poca demora ulterior.

Una declaración hecha por el senador Sergio Osmeña, el speaker Manuel Roxas y los otros miembros de la misión hace constar que ellos consideran el plan del comité de conferencia como una transacción justa.

"Si bien no puede satisfacer plenamente a los filipinos o los diferentes grupos en este pais, puede considerarse como que armoniza, en lo más justo posible, los muchos puntos de vista divergentes que tienen relación con el problema de la independencia filipina", dijo la misión.

Ellos consideran la medida de transacción como una mejora sobre el bill Hare, aprobada por la Cámara en abril pasado, asi como la medida menos liberal de Hawes-Cutting.

(CONTINUA EN LA PAG. 14)

FUNCIONES DE NAVIDAD

Actos religiosos y sociales que se celebraran hoy y mañana

Siendo la navidad esencialmente una fiesta sagrada, las funciones religiosas de la Noche Buena figuran con prominencia en las actividades de la ciudad para este 24 de diciembre.

La acostumbrada misa de medianoche en la catedral de Manila y las misas en todas las iglesias parroquiales encabezan las fiestas católicas por la Navidad mientras que por el lado profano el casi tradicional baile de Noche Buena de la sociedad de Tiro al Blanco figura en primer término.

Una relación suscinta de las actividades religiosas y profanas durante esta noche y mañana es la siguiente:

En la Catedral

En la catedral de Manila el Excmo. Sr. Arzobispo de Manila Mons. Miguel O'Doherty oficiará en la misa pontifical de la medianoche de hoy con el coro del Seminario de San Carlos encargándose de la música.

El Ilmo. y Rdmo. Sr .Obispo Auxiliar de Manila Mons. Guillermo Finnemann dirá la misa de medianoche al aire libre en el Fuerte McKinley. Asistirán también algunos miembros del coro del seminario de San Carlos.

En San Beda oficiará en la misa de Nochebuena el Ilmo. P. Abad

(CONTINUA EN LA PAG. 14)

Vibraciones *del* Espiritu Pascual

Naranjitas de aguinaldo para ciegos.—Campanas de gloria. — Venganza de Pascua?—Tarjetas originales.

Para los que yendo a Intramuros han pasado una y otra vez por la Puerta Quezon en la calle Anda no habrá pasado inadvertida la doble hilera de mendigos que a ambos lados de la puerta se alinean diariamente, implorando la caridad publica, pero sólo unos pocos, los que hacia las 10:00 a. m. de esta mañana pasaban por la misma Puerta Quezon han tenido ocasión de presenciar uno de los mas conmovedores aguinaldos de esta temporada.

Jugoso aguinaldo

Era un viejecito de rostro arrugado y hombros encorvados por el peso de los años, y por la pesada carga de dos cestos de naranjitas y "chicos" que llevaba colgada de una palanca en sus hombros.

Con su paso menudo y apresurado como queriendo aliviar con el, el peso de su abrumadora carga, el viejecito vendedor de frutas, acerto pasar por la Puerta Quezon. Los mendigos oyendo los pasos, seguian con su voz enronquecida deseando "Felices Pascuas" a los que pasaban, e implorando una limosnita de Navidad.

Es todo lo que puedo daros

El viejo cargador se detuvo, descolgó su carga de los hombros,

(CONTINUA EN LA PAG. 14)

DECLARACIONES DE 2 EMPLEADOS DE MIYAGI

Firman affidavits sobre la supuesta procedencia de monedas falsas

A continuacion van dos afidavits firmados por los despachadores del Miyagi Bazar de Lucena Tayabas en donde el 4 de diciembre, segun alegaciones de la constabularia se encontraron moldes para monedas de P.50, como resultado de una investigacion promovida por un viejo que alegaba que le habian cambiado monedas falsas en dicho bazar.

"Yo, Dominador Saliendra de 23 años de edad, soltero, despachador del Miyagi Bazar, de un japones, aqui en Lucena, Tayabas, I. F. declaro espontaneamente y sin que nadie me obligue a ello, toda la verdad que es como sigue:

"El dia 4 de diciembre de 1932, hacia a las 3:00 p. m. llegó un viejo en la tienda del japones en la calle Avenida Quezon. Yo siendo despachador de dicho establecimiento me acerque al viejo que regateo para la compra de tres camisetas y me pagó con un billete de cinco pesos y yo le cambie con dos billetes de dos pesos y cuando le entregue el cambio el mencionado viejo salió de la tienda y yo no se donde se fue y al cabo de tres minutos volvio a nuestra tienda y me preguntó si habia sido yo pues el que le habia cambiado y me presentó ocho monedas de cincuenta centimos y me dijo que le cambiara, y yo le dije que no le habia cambiado aquellas monedas de cincuenta centimos. Debido a esto y como no llegaba-

(CONTINUA EN LA PAG. 14)

DIA DE RIZAL YA PREPARADO

El comite ejecutivo expide el programa oficial de la fiesta

El comité ejecutivo de la conmemoración del dia 30 de diciembre, fecha del fusilamiento de Rizal ya ha completado todos los preparativos tanto de la parada como de la velada, habiendo decidido dar hoy a publicidad el programa oficial de la celebración.

El programa aprobado es el siguiente:

Por la mañana

Gran Parada Civica que partirá de la intersección de Azcarraga y Avenida Rizal, recorriendo el mismo itinerario de años anteriores.

Los numeros mas importantes de los festejos de la mañana seran: (a) La primera exhibición de los estandartes de los Heroes Nacionales que en el presente año se limitaran a 12 solamente; y (b) La adhesión cordial del gobernador general, Hon. Teodoro Roosevelt, Jr., a quien se le impondra el Toison de Oro de la Orden de los Caballeros de Rizal, al pie del monumento en la Luneta, desde el cual dirigirá la palabra al pueblo alli congregado después de las ceremonias de la imposición. Este honor que se otorga a nuestro gobernador general no es mas que una cordial reciprocidad a la gran familia Roosevelt, por el hecho de que la idea de consagrar al Héroe Nacional Filipino como el símbolo del patriotismo de un pueblo sediento de libertad, fué traducida en hechos durante la administración presidencial del malogrado Presidente de los EE. UU., Hon. Teodoro Roosevelt (padre) con la erección del monumento en la Luneta, siendo entonces Secretario de Guerra el Hon. William H. Taft, ex-gobernador general de Filipinas.

Cerrará el acto en la Luneta con un discurso alusivo, el caballero de

(CONTINUA EN LA PAG. 14)

UN AUDITOR ES EXONERADO

Queja relacionada con el escandalo de Dimiao, desvirtuada

Fundandose en que las pruebas sometidas durante la investigacion desvirtuan totalmente la alegacion contenida en la queja, el auditor insular ha exonerado hoy al auditor provincial de Bohol, Marcelino Torres, de la queja administrativa formulada contra él en relacion con el supuesto escandalo registrado hace algun tiempo en Dimiao, Bohol. La exoneracion del auditor Torres va contenida en un endoso que el auditor insular ha trasmitido al gobernador general.

El auditor sin embargo anuncia que el Sr. Torres es uno de los que seran trasladados a otra provincia ... en enero proximo ... nueva asignacion de los ... res provinciales.

Dice el endoso del auditor insular:

"La explicacion contenida en el endoso precedente y en el adjunto memorandum del abogado Paulino Gullas, juntamente con las pruebas sometidas en apoyo de las mismas claramente desvirtuan, en opinion de esta oficina, la acusacion hecha contra el recurrido, Sr. Marcelino Torres. Se recomienda, por tanto, que la acusacion sea sobreseida y el recurrido completamente exonerado de la misma.

"En este respecto puede agregarse que el asunto criminal contra el Sr.

(CONTINUA EN LA PAG. 14)

EL PUEBLO ESTA EN CONTRA, DICE BOCOBO

El sentir del país no favorece la transacción aprobada por el congreso

"Me creo en el deber de afirmar que el sentir del país va en contra de la aprobación del bill de "compromiso" o transacción ya aprobada por el congreso", dice el decano Jorge Bocobo, en una declaración hecha hoy, como iniciador del gran mitin popular en el Opera House.

El *statement* del decano Bocobo dice, en parte, lo siguiente:

"En mi opinión, aún con las disposiciones de transacción entre los bills Hare y Hawes-Cutting, no existe razón alguna por qué el pueblo no ha de esperar hasta que el nuevo Presidente y Congreso democráticos asuman el poder el marzo próximo, para que obtengamos un bill de independencia sin los aspectos objecionables que han sido incorporados en los bills Hare y Hawes-Cutting.

"Debe notarse que tanto el Japon como China han estado siempre protestando vigorosamente contra la exclusión de sus nacionales. Sus gobiernos nunca han aceptado o reconocido directa o indirectamente la ley americana de exclusión. Precisamente la causa más grave del

(CONTINUA EN LA PAG. 14)

BAUTISTA NO HARA USO DEL "ALLOWANCE"

Dara ejemplo de economia.— El alcalde firma finalmente el presupuesto

Con la aprobacion y firma del "budget", hecha hoy por el alcalde, el presidente Bautista, de la junta municipal, ha hecho constar esta mañana, que no usará ni un centimo de los P900.00 que se han votado para su "allowance". Dice que hay necesidad de hacer economias, y los funcionarios responsables tanto de nombramiento como electivos son los primeros que deben dar el ejemplo.

"Nadie ha triunfado; no hubo contienda ni asomo de lucha, y todo lo que hubo no fue mas que una divergencia de opiniones"—dice el alcalde Earnshaw, al firmar hoy, 24 de diciembre, la ordenanza presupuestal del gobierno de la ciudad para 1933.

El alcalde ha dado el siguiente statement:

"Acabo de firmar la ordenanza presupuestal del Gobierno de la Ciudad para 1933 que arroja una consignacion total de P7,433,990.00 de gastos, cantidad igual al calculo total de ingresos probables. El proyecto es esencialmente identico al preparado por esta Oficina el 16 de Octubre pasado. Habiendo conseguido el fin primordial que la Junta Municipal y ésta oficina persiguen, cual es el de proveer a la Ciudad con un "budget" balanceado que sirva de norma al emprender sus actividades desde el primer dia del año entrante, no he titubeado en aprobar la medida en justo reconocimiento del espiritu de cooperacion con que los Honorables Concejales de la Ciudad han acogido las observaciones hechas a mi veto de ayer. Con todo, nadie ha triunfado, porque tampoco hubo contienda ni asomo de lucha entre la Junta y esta Oficina. Todo lo que hubo no fue mas que una divergencia honrada de opiniones. Complazcome, pues, en hacer publica manifestacion de mi mas cordial y sincera felicitacion a los Honorables Miembros de la Junta Municipal por el alto sentido de responsabilidad que les ha guiado en la aprobacion de la medida que acabo de firmar."

...UMENTO DE PREMIOS ...ARA LOS JUGUETES

...as puertas de la T-V-T estaran abiertas durante toda esta noche

La historia de los faroles el año ...sado se ha repetido. Y otra vez ...te año, donde originalmente so... se habia proyectado ofrecer tres ...emios hasta el mediodia de hoy se habian asignado P500.00 para premios y por lo menos unas ...ce clasificaciones diferentes. La ...spuesta del publico ha superado ...nto a los calculos de la empre... que ha sido necesario hacer una ...vision completa de los planes ...ginales.

Mientras tanto la exposicion durante sus dos dias de existencia ...sde su inauguracion ha atraido ...n inmenso gentio heterogeneo, ...tre el cual hasta japoneses y ...inos, han figurado entre los ...uchos extranjeros de todas las ...acionalidades que durante estos ...s dias desde el jueves han venido a visitar, y a estudiar minuciosamente los gujuetes hechos en ... pais expuestos en la TVT.

Las puertas del edificio, de ordinario abiertas durante las veinticuatro horas del dia, estaran, naturalmente, abiertas durante toda ...nochebuena a fin de dar oportunidad a mayor numero de perso...s para ver la exposicion durante el corto tiempo en que estara ...ierta.

CONSERVAS DE FRUTAS DEL PAIS SE HARAN EN CHINA

Industriales de Shanghai y funcionarios de Filipinas llegan por el "Asia"

Viendo que los filipinos no saben aprovecharse de las grandes posibilidades de la industria de conserva de frutas en estas Islas, un grupo de grandes industriales de China, encabezados por Lee Yuk Tong, uno de los directores del Banco de Canton, y presidente de la Sun Tach Long Can Factory de Shanghai, llegó esta mañana a bordo del "Empress of Asia".

Estos chinos se proponen llevar a Shanghai frutas del pais de los que tienen mayor consumo en el

(CONTINUA EN LA PAG. 14)

LOS CHINOS DERRIBAN UN AEROPLANO JAPONES

La Dieta Japonesa votará el presupuesto mas grande de su historia

(De la "Associated Press")

Changchung, 23 de diciembre.—Los insurgentes chinos derribaron a tiros un aeroplano bombardero japones, matando a seis aviadores japoneses e hiriendo a otros, segun se informó aqui este dia. El aeroplano se hallaba arrojando bombas en un campamento chino.

Tokio, 24 de diciembre.—La sesión 64.a de la Dieta, se abrió este dia, siendo su principal tarea el votar el presupuesto mas grande en la historia de la nación.

(CONTINUA EN LA PAG. 14)

EL GOBIERNO GASTARA MAS EN SUS COMPRAS

Segado apunta sus objeciones al nuevo sistema de compras

Enumerando las razones del por qué el gobierno gastará mas del 20 por ciento, y por que no se puede llevar a cabo las disposiciones del articulo 12 de la ley de reorganización que provee la abolición de la oficina de suministros y crea una división de compra y abastecimiento en su lugar, bajo el departamento de hacienda, el Sr. Francisco Segado, jefe de la division de suministros, ha enviado hoy una explicación sobre el particular al departamento de comercio, según se supo de fuentes autorizadas.

Se ha llegado a saber tambien que el jefe de la oficina de suministros dijo que aunque en teoria la idea del sistema de pedido y pago directo es deseable, sin embargo esta practica no es factible por hoy debido a que Filipinas no es una nación manufacturera sino que tiene que depender de los pedidos del extrangero.

Otra de las razones importantes es que con este sistema de la compra directa por los mismos municipios y provincias las casas comerciales pequeñas, que en la mayoria son filipinas, no podian competir con las firmas grandes, por poseer menos capital, y no podran sufragar los gastos de representantes y agentes en las provincias del Archipielago.

Se dice que el gobierno pagará mas por los materiales, porque no tendra la oportunidad de comprar grandes partidas con descuento como actualmente lo hace.

TODO PREPARADO PARA LA INAUGURACION DEL CIRCO

Un éxito rotundo esperan los organizadores del festival

Distinguiendose a lo lejos desde la calle Anda y Parian Drive, coronada por un hermoso arco que esta adornado por el retrato de un boyscout pintado a mano en medio, y el escudo de Filipinas a la derecha y el escudo de los boy scouts

(CONTINUA EN LA PAG. 14)

El Circo De Boy Scouts

El cliche demuestra el arco que adorna la entrada principal del Boy Scouts Circus, en la calle Anda, que se abrira esta noche al público. Debajo algunas vistas tomadas dentro del circo.

LA CORTE CONTRA EL LENGUAJE DESCORTES

Con una resolución en que advierte que cortará por lo sano la viciosa practica que se está generalizando entre los abogados de emplear un lenguaje abusivo y descortes para con los jueces y abogados oponentes, y con ocho decisiones promulgadas, la Corte Suprema clausuró definitivamente sus sesiones a las once de esta mañana. Se tiene entendido que se volverá a reunir el dia 29 del actual solamente para promulgar otras decisiones pendientes, si bien que las sesiones ordinarias serán reanudadas el 9 de enero, 1933.

...nspección De Todos Los Taximetros Ordenada

Con el fin de que todos los ta... de Manila principien el año ...933 con sus táximetros en orden principalmente para que el pú...co comience el nuevo año usan... taxis en la confianza de que ...ga lo que, debe pagar y no más ... menos, la Comision de Servi...s Públicos ha decidido enviar ...a circular a todos los dueños ... Taxis ugiéndoles presenten en ...cha oficina todos los taximetros ...e tienen en uso para que un ...nico los inspeccione. Tendrán ...e presentar los taximetros no ...spués del 31 de diciembre.

...n Misionero Sikh Se Adhiere Al Regocijo Del Mundo Cristiano

Uniéndose al regocijo del mun... cristiano por la Navidad, ...ashisher Singh, un misionero del ...mplo de los sikhs indios de la ...lle Isaac Peral No. 1004, ha es...ito al Centro de Puericultura ... la calle Sto. Sepulcro, Paco, ...tendiendo las mas sinceras fe...itaciones de la misión que el ...presenta.

Suicidio Aparente Que Toma Visos de Crimen Misterioso

Un crimen misterioso cuya solucion requerira el ingenio de los mejores detectives preve hoy la policia secreta en la investigacion de las causas de la muerte del indio-ingles Milkhi Ram, sereno de la Luzon Industrial Corporation de Pandacan, cuyo cadaver, descuartizado, fue hallado sobre las ruedas del tren de la via ferrea del sur, casi frente a dicha corporacion, en la madrugada de anteayer.

¿Mano criminal?

El fundamento en que basa la policia secreta su sospecha de que

(CONTINUA EN LA PAG. 14)

Regalo Para Su Familia

No hay mejor tanto para su familia, como para Vd. mismo, como un LOTE RESIDENCIAL en una vecindad que PROGRESA, que CRECE en valor DENTRO MISMO DE LOS LIMITES DE MANILA: en

SINGALONG SUBDIVISION

Cerca de los Colegios Sta. Escolastica y La Salle y de las residencias del Dr. E. LICAUCO, del Dr. BIENVENIDO TAN y del PROF. I. ELAYDA, a precios que Ud. puede pagar y al alcance de las lineas del tranvia y los autobuses.

MENSUALIDADES TAN BAJAS COMO ₱20

Comuniquese con el SR. ARABEJO—Tels. 4-98-75—5-44-49

En cualquier dia de la semana inclusives los domingos y dias festivos.

Subvencion para los sacerdotes, abolida

(De la "Associated Press")

Madrid, 23 de diciembre.—El congreso nacional ha aprobado este dia el proyecto del ministro de justicia Alvaro Albornoz, disponiendo la abolición de subsidios a los clerigos, a pesar de los esfuerzos de las organizaciones agrarias, radicales, republicanas y religiosas.

Los socialistas formaron la piedra angular del apoyo al gobierno.

La promulgación de la medida abolia subvenciones que afectan a 40,000 sacerdotes que alegan no tener otras rentas.

EL REY JORGE SERA OIDO EN MANILA

El rey Jorge de Inglaterra sera oido en Manila cuando se haga la diseminacion mundial mañana desde Londres, anunciada hace poco. El programa se oira en Manila a las 10:30 de la noche.

M.E.C.D. 2016

Quezon Rechaza la Peticion de la Mision Para Que Pida la Aprobacion del Proyecto

Juntamente con Alas se niega a pedir al presidente Hoover a que firme el bill Hawes-Cutting

Indicando su determinación de combatir en la Legislatura la aceptación por los filipinos del bill Hawes-Cutting, tal como fué aprobado por el comité de conferencia y ratificado por el Senado, el presidente Manuel L. Quezon y el speaker interino Antonio de las Alas cablegrafiaron anoche a la misión su negativa de apelar ante el presidente Hoover para que apruebe la medida.

Los caudillos de aqui han sido rogados por los miembros de la misión a que desplieguen todo de su parte para persuadir al presidente Hoover a que firme el proyecto, en el caso de su aprobación por la Cámara de Representantes.

Sobre este particular, el presidente Quezon dice:

"La Misión nos ha pedido que hagamos cuanto podamos para facilitar la aprobación por el presidente del bill sobre Filipinas.

"En contestación hemos enviado el siguiente cablegrama:

"Manila, Dic. 23, 1932
Sres. Osmeña y Roxas,
Washington.

"En vista de la aparente discrepancia entre el bill aprobado por el Congreso y las resoluciones adoptadas hasta ahora por la Legislatura, no nos creemos en libertad para urgir la aprobación presidencial del bill. Para hacer esto necesitamos de la aprobación de la Legislatura que no está en sesión, o de la Comisión de Independencia. Pero debido a las fiestas de Navidad, solamente muy pocos están en Manila y es imposible llamar a aquellos que se hallan en provincias dentro del tiempo requerido para la firma o el veto presidencial.

"En vista de las circunstancias, creemos que el curso más apropiado que debemos tomad es dejar que el Presidente actue como crea mas conveniente, para que asi, si él firma el bill no nos comprometemos por adelantado nosotros ni la Legislatura, a la aprobación de la medida.

"(Fdo.) QUEZON, ALAS".

Opiniones encontradas se han expresado ayer en los circulos politicos locales sobre el bill de transacción aprobado por los comites de conferencia de ambas Cámaras del Congreso y ratificado por el Senado hace dos dias. El presidente Quezon con el decano Bocobo y el ex-senador Sumulong, expresaron objeciones a ciertos detalles del bill, mientras que otros elementos encabezados por el decano Maximo M. Kalaw, ya abiertamente o [illegible] su aprobación [illegible] consideran [illegible] puede obtenerse [illegible].

[illegible] el nuevo proyecto [illegible] por el Congreso no [illegible] a conceder la independencia a Filipinas ni a salvaguardar sus intereses económicos, el presidente Quezon en una declaración a la prensa anoche, urgió que su aprobación no sea ocasión para un regocijo general, por que no es satisfactorio tanto para los filipinos radicales como para los del elemento conservador.

El presidente Quezon declaró que los filipinos deben ser circunspectos y no demasiado optimistas y urgió que vayan lentos y estudien la cuestión hondamente y consideren el presente y miren el porvenir con miras a un solo fin 'el bienestar y la verdadera libertad de nuestro pueblo'.

La declaración del presidente Quezon es como sigue:

"Hasta que tenga oportunidad de enterarme de lo que la Misión tiene que decir, no estaré en posición de llegar a una conclusión definitiva sobre si votaré por la aceptación del nuevo bill sobre Filipinas, o no.

"En el entretanto no seria inoportuno para mi expresar ahora lo que pienso acerca de esta medida. Lo primero que tengo que decir es que esta medida no es satisfactoria tanto para los elementos radicales como para los conservadores de nuestro pueblo. No está promulgada para concedernos la libertad ni para salvaguardar nuestros intereses economicos. Sencillamente hablando, esta legislación es el triunfo de los intereses azucareros de Cuba y de la remolacha, y del laborismo americano. La enmienda del Senado para reducir la cuota a 615,000 toneladas de azucar y a excluir enteramente a los inmigrantes filipinos era evidentemente un movimiento de tactica destinado a hacernos olvidar nuestra oposición a las llamadas enmiendas Forbes y a las estaciones comerciales, navales y carboneras asi como tambien para contrarrestar el movimiento para aumentar las limitaciones aprobadas por la Cámara. Esto se hace patente por el hecho de que el Comité de Conferencias prontamente llegó a un acuerdo sobre la limitación sobre el azucar aprobada por la Cámara asi como tambien sobre la clausula de la inmigración filipina contenido en el bill Hare y por el hecho de que el Senado aprobó el informe de la conferencia en pocos minutos, sin votación.

"La autonomia local que se nos concede durante el periodo de transición es mas nominal que real, y la independencia en diez años, aun sin plebiscito, no resulta mas cierta que si lo hubiera.

"Seamos, pues, muy circunspectos. Vayamos despacio, muy despacio, antes de decir si o no a la nueva medida. Estudiemos la cuestion profundamente. No dejemos que las apariencias nos oscurezcan el juicio. Consideremos el presente y veamos el futudo con una sola obsesion era la mente: el bienestar y la libertad real de nuestro pueblo".

El aceptar el presente bill filipino con todos sus detalles objecionables sin esperar una mejor oportunidad que puede surgir en marzo venidero, seria desperdiciar esas oportunidades y privar a los filipinos de conseguir algo mejor del Partido Democrata, es lo que declara el decano Jorge Bocobo, del colegio de leyes de la Universidad de Filipinas.

Dice el decano Bocobo:

"Como el humilde iniciador del gran mitin el jueves pasado por la noche que unanimemente aprobó la resolución declarando que el pueblo filipino "reitera con mayor insistencia su demanda de independencia inmediata y completa que es la única solución satisfactoria para ellos", creo mi debed declarar que el sentimiento del pais esta en contra de la aceptación del bill de transacción que ha sido ya aceptado por el Senado de los Estados Unidos y posiblemente sea tambien aprobado por la Cámara de Representantes.

"En mi opinión, aun con las disposiciones de transacción no existe razon alguna por que nuestro pueblo no debe esperar hasta que el nuevo Presidente y Congreso democratas asuman el poder el proximo mes de Marzo a fin de que podamos obtener un bill de independencia sin las partes objecionables que ahora estan incluidas en los bills Hare y Hawes-Cutting.

"Dejando aparte las disposiciones económicas del nuevo bill, puesto que otros son mas competentes para hablar sobre los problemas económicos envueltos, dire que existen dos objeciones muy serias al bill que hoy esta por someterse al Presidente Hoover. Estas dos objeciones son:

"1. Hay una clausula que totalmente excluye a los filipinos de América después del periodo de diez años. Si el bill es aceptado formalmente por la Legislatura filipina, esto significaria una clara admisión de que no somos aptos para entrar y vivir en los Estados Unidos.

"2. Aun con los ligeros cambios en las enmiendas Forbes, el propuesto Commonwealth filipino todavia estara muy sujeto al poder y control del Presidente de los Estados Unidos y del Alto Comisionado.

"Con respecto al primer punto, se debe tener en cuenta que el Japón y China siempre estuvieron fuertemente objetando la exclusión de sus nacionales. Sus gobiernos nunca han aceptado ni reconocido ya directa o ya indirectamente la Ley de Exclusión americana. De hecho, la causa mas seria del resentimiento de la nación japonesa hacia América es la ley que considera a los japoneses como inmigrantes indeseables. Seria un acto de alta cobardia de nuestra parte el sancionar en forma lo deliberadamente semejante tratamiento hacia los filipinos que deseen entrar en América. Si nuestra Legislatura acepta esta disposición ello constituiria uno de los mas extraordinarios actos de humillación nacional en la historia.

"Con respecto a la llamada autonomia durante el periodo de diez años de transición, se vera que bajo el bill de transacción, el Presidente de los Estados Unidos podria tomar cualquiera acción de acuerdo con sus derechos a intervenir para la protección de la vida, propiedad y libertad individual y puede también suspender cualquiera ley o contrato que a su juicio pueda afectar la condición financiera del Commonwealth filipino. Ademas, hay limitaciones sobre la deuda publica y la educación; leyes sobre moneda, acuñación de monedas, importaciones, exportaciones y emigración estan sujetos a la aprobación del Presidente de los

(CONTINUA EN LA PAG. 4)

Personal atareado en el envio de tarjetas de Navidad de Quezon

El personal de la oficina del presidente del senado se halla hoy atareado enviando las tarjetas de felicitación de Navidad del jefe de la participación filipina en el gobierno.

Según informes, el número de tarjetas llegan a 7,000. Además de las enviadas a Filipinas y a Estados Unidos, se han enviado también varias al Japón, China, España, Francia y Gran Bretaña.

Entre los felicitados por el presidente Quezon se hallan el ex gobernador general Francis Burton Harrison que se halla en Escocia y el aviador alemán Wolfgang Von Gronau en Alemania.

La Junta Municipal Ha Accedido A Los Deseos Del Alcalde Earnshaw

Los temores de que Manila no tenga presupuestos para 1933 han desaparecido cuando en la sesión de anoche, la junta municipal para arreglar el conflicto con el alcalde, cumplio los deseos de este, eliminando de la medida las partes objecionables que fueron la causa del veto por el alcalde.

La medida fue rechazada ayer mañana por el alcalde al encontrar que la junta no cumplio su promesa. La junta tomó acción inmediata y reconsideró las partidas cuestionadas. Excepto el debate sobre la moción para reconsiderar el "allowance" para auto concedido al presidente de la junta, moción que no consiguió votos suficientes, la sesión fué tranquila.

Uno de los cambios hechos por la junta anoche fué la reducción de P26,000 a P16,000 de la consignación para la adquisicion e instalación de postes eléctricos en las calles.

OTRO TOQUE DE ATENCION SOBRE UNAS PENSIONES

Un nuevo toque de atención a todos aquellos que perciben pensión por haber prestado servicios al ejército de los Estados Unidos para que presenten sus solicitudes en la oficina de los veteranos de Manila, en vez de enviarlas a Washington como muchos hacen, perdiendo tiempo y trabajo, fué hecho ayer por el Dr. John F. Martin, gerente de la oficina de los veteranos de América en Filipinas.

Sobre la actitud que adoptará el congreso con respecto a las peticiones de los veteranos, el Dr. Martin dijo ayer a un representante de *La Vanguardia*:

"Aunque todos nosotros esperamos que haya cambios radicales en las leyes actuales, que resultarán en beneficio de los veteranos, sin embargo, nada se puede anticipar hasta que se sepan las recomendaciones que hará el comité nombrado en el último congreso."

CIGARRILLOS "GOLD STAR" DE LA INSULAR, SALVADOS EN UN INCENDIO, SON HALLADOS TOTALMENTE INTACTOS Y CON EL MISMO AROMA

Manila, Dic. 25, de 1932.

La Insular,
Manila, I. F.

Muy Señores míos:

El día 4 del presente mes compré en su expendio en la Avenida Rizal un paquete de sus cigarrillos "GOLD STAR" que lo conservaba en el cajón de mi escritorio en mi casa.

El día 8 del presente mi casa ardió quedando casi todo reducido a cenizas. El día 16 pudimos entrar en el lugar del siniestro y reconocí en uno de los cajones medio quemados el paquete de los cigarrillos "GOLD STAR" completamente empapado por el agua de los bomberos.

Figurense Vds. mi sorpresa al quitar el envoltorio de cellophane de una de las cajetillas y hallar que los cigarrillos estaban aun intactos y con el suave aroma que siempre los distingue de los demás. Los he fumado y dado a mis amigos a probar sin advertirles de donde procedian y ni uno siquiera notó algo anormal.

Les escribo estas líneas para satisfacción de Vds., de que sus productos llevan el mejor envase posible de acuerdo con el aroma y gusto exquisito que debe protejer.

Muy sinceramente,

(Fdo.) R. A. SCHNECKENBURGER

Antes 926 Trabajo,
Manila.

N. R.—El próximo martes, desde las 8 a. m., La Insular hara una comprobación publica en la SALA DE EXHIBICION que tienen en la Escolta, de lo que el Sr. R. A. Schneckenburger acaba de relatar en su carta. Para este fin, se empleara un enorme bloque de hielo de San Miguel que contendra varias cajetillas de los cigarrillos "Gold Star", "Golf", "Helen's" y "Circle" que, como todos saben estan manufacturados con el aromatico tabaco de Virginia y envasados en cajetillas envueltas con cellophane a prueba de agua, frio y humedad!

LA CAJA

Herring-Hall-Marvin

—la más completa Protección contra el Fuego que jamas se ha construido!

Hay de un tamaño para los requerimientos de su negocio

Tan bajo como ₱10.00 *Mensuales*

Sin Intereses

Distribuidores Exclusivos en Filipinas:

ERLANGER & GALINGER, INC.

601—Escolta—609

ILOILO — MANILA — CEBU

Lea LOS ANUNCIOS

LA FELICITACION DE TOM'S A UD.

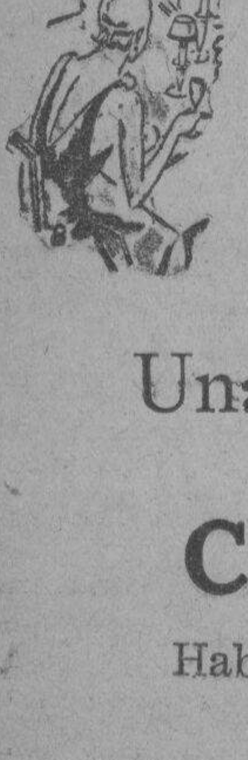

es que Ud. tenga MUY FELICES PASCUAS y una Buena Entrada de Año!

Para que así sea, Tom's le ofrece

EL MEJOR MENU ... EN UN AMBIENTE APROPIADO ... MUSICA DE LO MEJOR EN SU SALON DE BAILE FAVORITO ...

y todo lo demás que hacen de esta ocasión un acontecimiento de regocijo:

Una Funcion De Variedades

Una Especial

CENA DE NAVIDAD

Habrá premios para los concursos de baile y una

ALEGRE CENA DE MEDIANOCHE

Entrada ₱1.00

El Orgullo de los Caminos — El Amigo de los Motoristas

No hay otro coche estos días que responda a las necesidades de la transportación tán eficientemente . . . que rinda al dueño continua satisfacción . . . en las carreteras y caminos . . . mejor que un FORD V-8.

El bajo costo inicial y mantenimiento sorprendentemente económico son de primordial importancia . . . el diseño elegante . . . construcción sólida y marcha cómoda forman un complemento que presta distinción al FORD V-8 en su clase . . . un coche verdaderamente económico . . . el amigo de los motoristas!

Otro aspecto importante en la posesión de un coche es el sistema de servicio que lo respalda. Los dueños de Ford tienen siempre la seguridad de obtener un servicio genuino Ford en todo dondequiera se encuentre, desde Aparri a Zamboanga . . . piezas de repuesto Ford genuinas pueden obtenerse en todas partes a un precio reducido . . . no hay pérdida de tiempo y por eso se ahorra dinero. Hay satisfacción en la posesión de un Ford.

Pida una demostración a su más cercano comerciante.

ENTONE:

Programa de radio Ford todos los Martes y Sábados, de 7:45 a 8:00 P. M. por KZRM, Radio Manila.

TRAIGANOS SUS COCHES O CAMIONES VIEJOS

Aceptamos su coche o camión viejo como pago parcial de un nuevo Ford. Sirvase traerlo a nuestra Oficina en Port Area para que fijemos un precio por él.

"Despues De Vender Servimos"

MANILA TRADING & SUPPLY COMPANY

Oficina Central y Sala de Exhibición:
Port Area (Malecon)
MANILA

M.E.C.D. 2016

LA VANGUARDIA

DIARIO FILIPINO INDEPENDIENTE

Consagrado a la defensa de los derechos e intereses del pueblo filipino

EDITADO POR "TVT PUBLISHING CORPORATION"

PEDRO AUNARIO, Editor Asociado — FRANCISCO RODRIGUEZ, Director de Informaciones

MIEMBRO DE LA ASSOCIATED PRESS

La "Associated Press," es la unica autorizada a reproducir despachos periodisticos acreditados o no a ella y publicados en este periodico. Tiene el mismo derecho sobre las noticias locales que aparecen en este periodico. Los derechos de reproduccion de despachos especiales tambien quedan reservados.

OFICINAS: Edificio TVT Calle Florentino Torres, Santa Cruz, Manila. Apartado de Correos No. 775. Telefono: 2-11-34 con comunicacion con todos los departamentos. Oficina en Nueva York 38 West 42nd Street, Tel. Pennsylvania 6-14-85.

(Registrado en la Oficina de Correos en Manila como correspondencia de segunda clase el 19 de Febrero de 1910).

PRECIOS DE SUSCRIPCION:

En Manila—al mes	₱ 1.50
En el extranjero—al año	36.00
En Provincias:	
Al mes	1.50
Trimestre	4.50
Semestre	8.00
Un año	15.00
Sabatino—al año	5.00

(Pago Estrictamente por Adelantado)

NOTAS EDITORIALES

En vista de que el lunes, 26 del actual, es fiesta oficial, La Vanguardia se despide de sus lectores hasta el próximo martes, deseándoles toda clase de felicidades.

NAVIDAD

UNA vez al año ponemos nuestros corazones en Dios con más amor y generosidad que en los demás días. Navidad es la palabra más dulce que cae de nuestros labios. Toda la humanidad cristiana se siente hermana, la dura costra del egoismo que llevamos dentro se despedaza, y no hay mas que una sola esperanza,—el anhelo de felicidad que todos queremos para todos nuestros semejantes. Esa es la esperanza que brilla como la estrella más luminosa del cielo, en nuestras almas, éste día.

Esta noche habrá alegría para todos los niños pobres de la tierra, consuelo para la ancianidad, luz y amor hasta para los miserables, y ansias vivas de libertad para los irredimidos. Este día, la palabra que brota como el agua fresca de un divino manantial, es felicidad, felicidad para todos, amigos y enemigos, propios y extraños, para la humanidad entera, cuyos destinos están en las manos de Dios, unido a nosotros por lazos invisibles.

LIMITACION DEL AZUCAR

LA VANGUARDIA esta a favor de la idea de la limitación de la producción del azúcar en nuestro país, como un medio práctico de demostrar al gobierno de Estados Unidos que queremos ayudarle en la cuestión de la tarifa que pretende imponer sobre esa rama importante de nuestra producción industrial.

La proposición, *mutatis mutandi*, es análoga a aquella que fué presentada por este mismo periódico hace algún tiempo, creando una junta para controlar y limitar la producción azucarera en Filipinas, una especie de "birth control" como dijimos editorialmente al comentar dicho plan para evitar los males de una competencia ruinosa que hace depreciar el producto hasta el limite del rendimiento no proporcional.

Estos problemas económicos hay que tratarlos realmente de un modo concreto.

Si un producto alimenticio de primera necesidad se produce abundantemente, perturbando los precios de su mercado universal, lo más lógico es limitar su producción, en vez de almacenarlo en las bodegas, y en último término quemarlo como se hace a veces con el café y el trigo, para producir un alza en los precios. Este procedimiento es destructivo; lo otro es racional.

Si los remolacheros americanos, y el azúcar cubano, que son los enemigos acérrimos del azúcar filipino, se convencen de que nuestra producción ya no será una amenaza para sus intereses, toda esa agitación radical por la pronta e inmediata separación política que daría al traste con la industria azucarera de éste país, cesaría, y no tendría razón de ser. Alejariamos con ello probablemente el peligro para nuestros intereses económicos, si esa restricción la hiciesemos por nuestra propia cuenta.

TRAERA COLA

LA ley tarifaria que acaba de entrar en vigor, traerá cola por algún tiempo, mientras no se reajusten las cosas. Como se trata de una medida que afecta al comercio internacional, se comprende que la resistencia no se agote tan pronto, y se hagan uso de todos los recursos legales. Ahora dicen que van a plantear la constitucionalidad de dicha medida ciertas casas importadoras de importancia. Está en que las cosas vayan por ese camino, y no por el de la represalia.

Se nos viene a la memoria en éste momento la anécdota contada por un humorista mientras el bill Hawley-Smooth que elevaba el arancel proteccionista, se discutía en el Senado americano.

—¿Qué pasa en la secretaría de Estado?, preguntó alguien por telefono.

—Nada,—contestó el segundo secretario,—que Mr. Stimson está metido en un baño turco.

—¿Cómo?—repitió el interpelante.

—Si, señor; Stimson está sudando por todos los poros, se le queman los dedos a veces al coger los telegramas de Canada y Argentina, (paises vecinos), de Francia, España, Bélgica e Inglaterra, al otro lado del Atlántico, protestando "calientemente" contra las nuevas partidas del arancel.

—"Oh, I see...".

Nuestro gobierno no está metido en un baño turco, pero está enzarzado en líos con los importadores de otros países que no quieren pasar por la tarifa nueva; y en ésto, como en las demás cosas de la vida, cuando el bolsillo sufre un pellizco, la voz de los intereses creados chilla.

Todavía esperamos ver éste asunto de la ley tarifaria complicado con el "open door" en el Asia, y como una popularidad hermosa para un partido de oposición que quiera publicar datos precisos de los precios de muchos efectos que se producen en éste país, y se consumen ahora nuestros agricultores, y por las masas, para compararlos con los precios que esos mismos efectos pueden alcanzar de aquí a diez meses. Entonces sí que nuestros parlamentarios, en vez de hablar de política puramente, educarían al pueblo en lo económico, demostrándole hasta qué punto debemos masticar aqui ese "chewing gum" del proteccionismo para evitar el calor sofocante de un baño turco.

Quezon Rechaza...

(CONTINUACCION DE LA PAG. 2)

Unidos. El periodo de transición de diez años seria aceptable si el Commonwealth duro durante dicho tiempo tuviese completa autonomia, incluyendo poder de fijar aranceles sobre productos americanos que entren en Filipinas y a fijar tarifas sobre artículos procedentes de otros paises. El Decano Kalaw ha declarado en su articulo publicado ayer que el nuevo bill sigue en lineas generales al plan No. 2 del presidente Quezon sometido el año pasado al pueblo y a la Legislatura. Este segundo plan no obstante, estipula expresamente que debe haber un "gobierno autonomo con todos los poderes consecuentes incluyendo el de aprobar medidas que se consideren necesarias para hacer frente a las responsabilidades de un gobierno independiente cuando la independencia se conceda". En este plan, las famosas enmiendas Forbes aun con las modificaciones recientes no tienen cabida, pues realmente son completamente inconsistentes con un gobierno autonomo.

"Mi interpretación de la actitud de nuestro pueblo expresada en el mitin grandioso de hace dos dias es que no debemos aceptar ningún bill que este falto de la independencia inmediata y absoluta, especialmente si en el bill hay disposiciones que ofenden nuestra dignidad nacional, que nos pone en una disventajosa posición economica, y no nos concede una autonoma real. En verdad, la resolución aprobada expresa la esperanza de que la nueva administración democrata nos otorgaria la libertad inmediata. Pero sea bien fundada o no dicha esperanza, parece ser el consenso de la opinión de nuestro pueblo que bajo el nuevo regimen democrata podremos obtener mejores terminos que bajo el bill de compromiso que practicamente ha sido aprobado por ambas camaras del Congreso. Si el presente bill con todas sus partes abjecionables es aceptado ahora por nuestro pueblo sin esperar mejores oportunidades que comenzaran en marzo proximo, estariamos renunciando a esas oportunidades y nos veriamos imposibilitados a obtener la actitud mas favorable del Partido Democrata. El "issue", según me parece, viene a ser asi: Preferimos una independencia concedida por una administración republicana o por una administración democrata? Tenemos miedo de la independencia inmediata y completa que la Administración democrata muy probablemente nos concederia?"

CRONICAS de ESPAÑA

Por JAIME MENENDEZ,
Redactor Corresponsal de "La Vanguardia" en Madrid.
(Copyright 1932 por Nana.)

La más radical de las medidas auspiciadas por el actual gobierno es la Reforma Agraria, cuyo estrambote expropiando sin compensación las fincas rústicas de los monárquicos implicados directa o indirectamente en la asonada del diez de agosto, ha paralizado casi los latidos de los corazones de los grandes propietarios españoles. Mas si bien la Reforma Agraria es parte de la obra legislativa de las cortes españolas, nada se ha hecho todavía para llevarla a la práctica, como no sea dar los pasos preliminares para la creación del cuerpo burocratico—el Insituto de Reforma Agraria—que se encargará de su implantación.

Dos son las consecuencias que se derivan de esta pólitica vacilante: los propietarios, temerosos de que al fin se quedarán sin sus tierras, hacen activa campaña de coacción contra el gobierno y el régimen, negándose a cultivar las tierras y obstruccionando en todo lo posible la labor gubernamental, mientras que el proletariado agrícola, hambriento, se enseñorea de fincas, apoderándose de todo lo que encuentra a mano para satisfacer las demandas de su enflaquecido estómago. Es un cuadro de dolor, miseria y vandalismo el que hoy ofrece el agro español.

De esta política de contemporización, de este compás de espera, con el que se pretende calmar los ánimos levantiscos, ofreciéndoles tierras, y los sentimientos oprimidos de los propietarios, posponiendo todo lo posible la fecha de las expropiaciones y ocupación de sus fincas, se consigue únicamente agravar una situación ya de por sí casi insostenible. Hace algunos dias, un grupo de cuatrocientos propietarios de Badajoz, en representación de un total que llega a 1.283, visitó al ministro de Gobernación, pidiéndole que adoptase alguna medida para corregir un estado de cosas que se hacia ya insostenible.

En Badajoz, como consecuencia del paro en el campo, los propietarios se ven obligados a dar alojamiento a un numero determinado de campesinos sin trabajo. Por el momento, los campesinos están encantados, si a todos se les asegura pan y vivienda; pero disposiciones de este genero no pueden, naturalmente, ser del agrado de los propietarios. Y lo que se les deja de conceder oficialmente —mucho más en el caso de una clase social que estaba tan acostumbrada a que se atendiesen sus demandas—lo procuran ellos con una campaña de despecho y coacción. En realidad, a lo que se va es a un estado de desesperación tal que el choque, con todas sus consecuencias, se hace inevitable.

Indicios verdaderamente alarmantes se observan también en el curso que toma el estado parlamentario. El mismo ambiente de incertidumbre y zozobra permea las discusiones y los comentarios en el hemiciclo de sesiones y en los corrillos que se forman en los pasillos. Los partidos con posibilidad gubernamental, todos los republicanos, desde la Acción Republicana de Azaña hasta el conservadorismo de Lerroux, se ven agobiados por la serie interminable de demandas diferentes que les hacen sus electores. La gran ambición de Azaña de formar un partido fuerte de izquierdas republicanas parece condenada al fracaso y del partido de Lerroux, con sus noventa diputados, poco queda ya por decir. Están tan divididos en fracciones insignificantes, que más bien parece que se han disuelto en tantos partidos como personas que antes lo integraban.

No queda en el Parlamento, más que el partido socialista. Y su figura mas destacada, Largo Caballero, parece por el momento ser el hombre que, en medio del silencio más completo, se percata plenamente de las realidades. Ofrece la sensación del hombre que, consciente de su misión como lider de un partido revolucionario, espera la oportunidad para establecer lo que pudiera muy bien ser una dictadura del proletariado a base de las Casas del Pueblo. Por algo ha declarado recientemente: "Yo no creo que la revolución ha terminado..."

Madrid, Noviembre, 1932.

Portaliras filipinos

TRIPTICO

DIVINA VOZ

Es tu voz cuando cantas dulce fuente,
arroyo fresco que en la selva umbría
el himno de cristal de su corriente
va entonando en suave melodía.

Escuchándote, el alma se extasía,
brilla luz de ideales en mi mente
y calma de tus notas la harmonía
la fiebre abrasadora de mi frente.

Ahora que triste, enfermo y abrumado
por desengaños, descansar quisiera
en un rincón obscuro y olvidado,

Oyendo el eco de tu voz de diosa,
en el pecho sombrío la quimera
deja caer sus pétalos de rosa.

JUNTO AL ALTAR

La lucidez de mi amoroso anhelo
entrevé tu límpida mirada,
que a través de las sombras de tu velo
me hiere el corazón como una espada.

Marchando, silenciosa y recatada,
hacia el altar, con religioso celo,
pareces una virgen arrancada
de las alturas del divino cielo.

La nieve de tu frente se ilumina
cuando el ungido tu presencia acierta
y a darte el cuerpo de Jesús se inclina;

Mi adormecido corazón despierta,
y en tus hermosos ojos adivina
los mismos ojos de mi madre muerta.

ARDIENTE AMOR

No pudieron la ausencia ni el olvido,
ni el hielo de tu cruel indiferencia
arrancar para siempre esta dolencia
del fondo de mi pecho dolorido.

La pasión que me tiene enloquecido
me consume con honda persistencia,
y resurge con súbita violencia
ante el prodigio de tu sér querido.

Cual hadas misteriosas de un ensueño,
son la nieve y la rosa de tu encanto
que aumentan la porfía de mi empeño;

¡Oh amor inexplicable, bajo el manto
de las blancas cenizas de mi sueño
entona el himno de su ardiente canto!

TIRSO DE IRURETA GOYENA

Vistosas Cestas de Navidad Venden Dos Almacenes

Ya estamos en la epoca mas alegre del año: ¡Navidad! Quien no escucha esta palabra con una sensacion intima de alegria inexplicable? Todos los años vienen las Navidades, pero con todo, todos los años las esperamos. Cuando niños con esperanza de que los Reyes Magos para unos y "Santa Claus" para otros, nos traigan los juguetes que mas anhelamos, y cuando ya mayores, tal vez por esa ilusion que tuvimos de niños, esperamos la venida de un Año con nuevas esperanzas que colmen nuestros deseos.

En esta epoca todos queremos hacer algun regalo que salga de lo ordinario, especialmente a nuestros amigos y demas personas queridas; un regalo da siempre la significacion de aprecio.

—Que voy a regalar?—Se preguntan muchos.

¡No se rompan la cabeza! En este mundo hay muchos que estudian las necesidades de sus semejantes, unas veces con miras altruistas de beneficencia, otras con el deseo de ayudarles adivinando sus deseos, para facilitarselos con un fin utilitario desde luego.

Facilidades para salvar dicha dificultad ofrece la casa Blanco y Rodriguez, propietarios de "La Isla de Panay" y "El Canal de Panama", a todos sus parroquianos y al publico en general, con las hermosas Cestas artisticamente adornadas que se venden en dichos establecimientos a precios que estan al alcance de todos, pues segun informes hay cestas desde P7.00, no teniendo limite las de mayor precio puesto que se pueden aumentar el contenido segun los deseos del comprador.

La costumbre de regalar Cestas de Navidad, muy hermosa por cierto existe en casi todos los paises. Se diferencian unicamente en que en unos consiste en hacer una ofrenda, en otros en hacer un regalo que perdure. Sea como fuese, las Cestas que se pueden encontrar en los almacenes "Isla de Panay" y "El Canal de Panama" son precisamente las mas apropiadas a sus deseos, puesto que estan vistosamente adornadas sirviendo al mismo tiempo para el que la compra de ofrenda y de regalo.

Los Sres. Blanco y Rodriguez poseen este año una gran variedad de Cestas de las mas variadas formas y dibujos. Pueden dirijanse a la "Isla de Panay" o "El Canal de Panama" y alli podran adquirir un magnifico regalo de Navidad de acuerdo con sus deseos y recursos.

INTERMEZZO Parlamentario

De Uno a Otro Periodo De Sesiones Legislativas

Por ANA HAW

A pesar de todos los pesares.—
¡Felices Pascuas ante y sobre todo!

Del Secretario de Guerra Patrick J. Hurley y el jefe de la Oficina de Asuntos Insulares Brigadier Francis Le Jau Parker se ha recibido un mensaje de felicitación de Navidad para:

1.o, el gobernador general; 2.o, su "staff" y, 3.o, el pueblo filipino o algo así como "Su Magestad", "Sus Altezas" y "Sus Súbditos".

De la causa filipina que, en estos días de Pascuas atraviesa por trance crítico y supremo, se desprende un trascendental desarrollo así, entre los mismos filipinos:

Aquí nosotros, allí vosotros, o, dicho mediante palabrita moderna hoy en boga, "nosotros un "tong", vosotros otro "tong".

De los servidores públicos, en general, todos, quienes más y quienes menos, amenazados por el tanto por ciento de reducción en efectivo y en haberes, es esta división pascual:

Los más (casi todos) de vacaciones y los menos (de Correos y orden público) de guardia, o con estrellas unos y estrellados otros.

Del gobierno de la Ciudad viene un espectáculo de Navidad inveterado y divertido que se manifiesta en forma de conflicto intermunicipal y es como sigue:

Los ejecutivos defendiendo sus prerrogativas y los concejales mermándolas o un caso semejante al de chinos y nipones.

De las diversas consignaciones para salarios y gastos de los miembros y personal de las cámaras legislativas se destacán dos de interés pascual para historiadores y cataloguistas:

Las de varios centenares no pignorables, las de 96 pignorables, es decir, en los más el semáforo dice "buen tiempo" y en el de los menos, "6.a señal".

Al través, lector, de tamañas quisicosas; por encima de tantos contrasentidos, y a pesar de todos los pesares, el venerable Juan de la Cruz, siempre creyente y cristiano, siempre filósofo y ecuánime, parece decirle a usted con el corazón: ¡Felices Pascuas, ante y sobre todo!

Y ¡Mejor Año Nuevo a todos!—
Sean acibarados, sean azucarados

Antes de seguir adelante, lector, permita usted la intercalación de la siguiente anécdota vigorosamente histórica y de fecha muy reciente o actual. Eran las 5:30 p. m. de ayer. Por la calle Santamesa fluía una hinchada corriente de viandantes de todas las clases sociales y también de vehículos de todas las marcas de fábrica. Casualmente, este mengue del cronista se solazaba feliz contemplando la felicidad pascual retratada en el semblante de la gente, grande y menuda, en trasiego alegre entonces.

De una de tantas "carretelas" que circulaban con dirección al este (hacia San Juan, Mandaluyong, Marikina, etc.), se cayó un paquete en el que, de momento, no paró mientes el cronista. Hasta que acertó a pasar por el lugar un hombre del pueblo que, por su indumento, debía venir del trabajo del día. Fijose en el bulto, lo recogió curioso del suelo, paseó la vista calle arriba y calle abajo como buscando al dueño del paquete encontrado, y, coincidentemente, por uno de esos fenómenos del tráfico, no pasaba entonces ni peaton ni vehículo, así que optó por lo más lógico en casos semejantes, llevarse el bulto.

Moraleja: algunos instantes después, en casa del peaton de marras debió haberse desarrollado una escena azucarada por el agradable hallazgo y en la del dueño del paquete, otra acibarada por la sensible pérdida.

Pues bien, el año de 1933 que se echa encima, sorprenderá sin duda así a todos, anti y pro Bili Hawes-Cutting, americanos o filipinos, adinerados o jornaleros, azucareros o zacateros, copreros o carpinteros, comerciantes o productores, rentistas o inquilinos, industriales o consumidores, manileños o pueblerinos, aristócratas o demócratas, fulanistas o juanistas, etc., etc., etc. Y, siempre caritativo y conciliador, siempre bonachón y benefactor, Juan de la Cruz parece decir "¡Mejor Año Nuevo a todos!" Desde luego, todos así sean acibarados, sean azucarados con motivo de los actuales tiempos. Y, con Juan, el cronista se asocia cordialmente, diciendo a su vez estos votos: ¡Felices Pascuas sobre todo! Y ¡Mejor Año Nuevo a todos!

Legislaciones Aprobadas Por las Dos Camaras

De interes grande es para el comercio, en lo que se refiere a venta, traspaso y pignoracion de generos, efectos, cercancias, etc. es el Bill Num. 109 de la Cámara, de la IX Legislatura hoy Ley 3952 desde el 1.o de Diciembre actual. Se transcribe integra a continuacion:

Ley que regula la venta, traspaso, pignoracion y cesion de generos, efectos, mercancias, provisiones y materiales en grueso y prescribe penas por la infraccion de sus disposiciones.

El Senado y la Cámara de Representantes de Filipinas constituidos en Legislatura y por autoridad de la misma decretan:

Articulo 1. Esta Ley se denominará "Ley de ventas en grueso."

Art. 2. Toda venta, traspaso, pignoracion o cesion de una existencia de géneros, efectos, mercancias, provisiones o materiales efectuados en forma distinta del curso ordinario del comercio y en la practica regular de los negocios del vendedor, deudor pignoratico, cesionista o transferidor, y toda venta, traspaco, pignoracion o cesion de todo o de casi todo el negocio o el comercio perteneciente entonces al vendedor, deudor pignoraticio, transferidor o cesionista de todas o de casi todas las instalaciones y equipo empleados en el negocio o con relacion al mismo, del vendedor, deudor pignoratico, transferidor o cesionista, serán considerados como venta y traspaso en grueso dentro del alcance de esta Ley: *Entendiendose, sin embargo,* Que si dicho vendedor, deudor pignoraticio, transferidor o cesionista exhibiese y entregase una renuncia por escrito de las disposiciones de esta Ley por parte de sus acreedores que consten en relaciones testimoniadas, entonces, y solo entonces, no se aplicarán las disposiciones de este articulo.

Art. 3. Toda persona que venda, pignore, traspase o ceda cualquier existencia de generos, efectos, mercancias, provisiones o materiales en grueso, al contado o a credito, antes de recibir del comprador, acreedor pignoraticio, o de su agente o representante, una parte del precio de compra de los mismos, o un pagaré, vale u otra prueba de deuda procedente, tendrá el deber de entregar a dicho comprador, acreedor pignoraticio, o a su agente, o si el comprador, comprador pignoraticio o agente fuese una corporacion, en este caso al presidente, vicepresidente, tesorero, o secretario o gerente de dicha corporacion, o si dicho comprador o acreedor pignoraticio fuese una razon social, en este caso, a un miembro de la misma, una relacion por escrito, autenticada substancialmente en los terminos que se prescriben mas adelante, de los nombres y direcciones de todos los acreedores de dicho vendedor o deudor pignoraticio, á quienes una u otro deban o puedan estar obligados, juntamente con la cantidad que se adeude o pueda adeudarse por dicho vendedor o deudor pignoraticio a cada uno de los mencionados acreedores, certificándose dicha relacion mediante el testimonio siguiente:

(Se continuará)

DR. JUAN TABLANTE
Apendicitis, Tifoidea, Matriz y Bocio
Tuberculosis Pulmonar
Consultas: De 4 a 6 p. m. — *Visita en casos extraordinarios* — 332 Zurbaran (Esq. Oroquieta)
Teléfono 2-14-21

Sangre Orina esputo deposición. — **LABORATORIO HILARIO** bajo la dirección personal del DR. JOSE S. HILARIO — Vacunas simples y sensibilizadas, Entero-antigenos, Vacunas autoctonas.
Reaccion de Wassermann—Reaccion de Kahn—Reaccion de Van-den-Bergh, modificado por Tissdall-White—Prueba de insuficiencia hepatica—Prueba de insuficiencia renal—Caldo-vacuna (para "Anthrax")—Analisis del Agua.
Se reciben trabajos de provincias.
Oficina: 942 M. H. del Pilar, Malate, Manila—8-12 a. m. y 2-5 p. m., Tel. 5-66-48

"COSMETICO LIQUIDO ALCANTARA"
El mejor y el mas eficaz preparado para ennegrecer el cabello. No mancha la piel.
De venta en todas las principales farmacias.
Deposito General:
ALCANTARA, H. DE TORRE,
205 Sta. Mesa, Manila — Teléfono 6-70-18

Para Su Comida de PASCUA
no se olvide de incluir el condimento

"VE-TSIN"

La mejor mezcla alimenticia que se conoce, un condimento que presta mejor gusto a los platos, haciendo mas aperitiva la comida, al par que mas nutritiva.
Los expertos en dietas y los médicos recomiendan el empleo de VE-TSIN para restaurar la salud a las personas mal nutridas y los convalecientes.
En todos los Groceries y Tiendas
OW YONG PUN SHEK
424 Poblete, Binondo — Manila

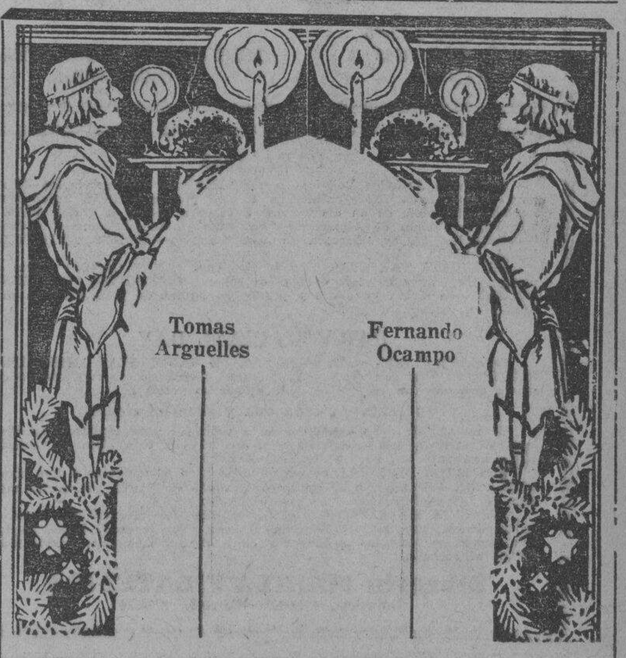

Arguelles & Ocampo
Arquitectos
Afectuosamente Desean
Venturosas Pascuas
y
Prospero Año Nuevo
A sus Favorecedores y Amigos, asi como al Publico en General
512 Filipinas Bldg. Manila
Tel. No. 2-12-28

M.E.C.D. 2016

Por el FOMENTO de la Industria y Comercio FILIPINOS

La Exposicion Horticola del Año 1933 Sera Mayor Que la del Año Pasado

Ocupará un area de 4,000 metros cuadrados—Exhibición conjunta de fitotecnia, forestal y otras

En junta celebrada recientemente presidida por el Hon. Sub-secretario Jorge B. Vargas para la participación de las oficinas bajo el departamento de Agricultura y Comercio en la Feria Comercial e industrial de 1933, se han aprobado en principio los planes de la citada participación, asi como el proyecto del Dr. Manuel L. Roxas referente a la exhibición hortícola de la oficina de Fitotecnia.

Esta fase del Carnaval se hará, este año, mediante una exhibición conjunta de las oficinas de Fitotecnia, Forestal, Ciencias y Comercio e Industria.

Con un area de 4,000 metros cuadrados. la Exhibición Hortícola de 1933, mayor que la pasada, tendrá por objeto principal la demostración al público de lo que debe ser una hacienda moderna y lo que puede hacer el pequeño agricultor con los medios a su alcance.

Habrá allí una pequeña plaza pueblerina, y una escena campestre mostrando una sección de la carreterra provincial. La pequeña plaza será decorada con plantas ornamentales del pais, setos, un puente en miniatura sobre una ria, esculturas, bancos, un rincón para los enamorados y una plazoleta para los niños.

En otra sección se mostrará cómo debe ser una modesta casita de campo. A un lado de esta sección se levantarán diferentes casitas, representando las diversas regiones en donde se producen las principales cosechas, tales como el palay, el coco, tabaco, azucar y abacá. Cada casita de campo tendrá su huerto, jardín, y aves de corral, para demostrar de cómo puede ser feliz y entretenida la vida provinciana, con mayores beneficios para el agricultor.

Frente a estas casitas habrá una central cooperativa, en donde se demostrará cómo aquellas fases de la agricultura que no pueden ser ejecutadas individualmente, pueden hacerse con ventaja mediante el esfuerzo colectivo. Tales fases, como la conservación del exceso de producción, el empleo de implementos modernos y mecánicos de labranza, fertilizantes, etc., se exhibirán en la central. Para conveniencia de los patrocinadores del Carnaval que se quedan tarde en la ciudad, en esta central se servirán frutas nativas, comistrajos y otras golosinas a precio de costo.

Entre el parque y la central habrá un huerto moderno en donde se enseñarán los métodos cientificos de prevenir y controlar la plaga y las enfermedades que atacan a las plantas, por los peritos de la Oficina de Fitotecnia. También se darán demostraciones de propagación de plantas por medio del transplante, injerto, etc.

Complementando esta exhibición, habrá pabellones a ambos lados para la exhibición de las fotografías de plantas comerciales, muestras de frutas y semilleros, perfectamente, ordenados.

Corporaciones privadas, jardineros y floristas, ocuparán gran parte de los terrenos de la exposición. Habrá dos grandes invernaderos conteniendo una magnífica colección de orquideas, rosales y plantas ornamentales. En un rincón se exhibirán maquinarias e implementos agricolas

INVESTIGACION DE UN SARGENTO DEL EJERCITO

Petición de la policía en relación con un atentado en la calle Herran

La policía de la Luneta ha pedido de la policía militar de McKinley que investigue al Sargento More Heart, del ejercito, en relación con un atentado que se cometió a las 4:10 de ayer tarde en la casa de Vicente Diaz, situada en la calle Herran No. 2928-A en que un americano que no ha sido reconocido, entró en ella empuñando un palo y comenzó a apalear a todos los que a su paso encontraba. De resultas de esta agresión, Maria Ballaseco y Aurelia Cabili, esta ultima de 9 años de edad, resultaron heridas.

Despues de apalear a estas dos, el americano desconocido se marchó pero en el suelo se encontró un pase de las autoridades militares de McKinley a favor del sargento More Heart y por esta razon se pide que dicho sargento sea sometido a un interrogatorios.

MUCHOS PRESOS PIDEN INDULTO AL GOBERNADOR

Aprovechando el reinante espiritu de Pascua, algunos presidiarios de Bilibid, han enviado peticiones al Jefe Ejecutivo solicitando su clemencia. Aunque el gobernador general no se ha mostrado particularmente liberal en ejercer la clemencia ejecutiva, creese que estudiará muchos casos dignos de consideracion.

La Junta de Indultos que ordinariamente se convoca el miercoles de cada semana para estudiar las solicitudes de indultos, ayudara al Jefe Ejecutivo en la aprobacion de las solicitudes presentadas ante él. Creese que hay mas de 100 solicitudes recibidas por el gobernador general.

En el juzgado de primera instancia, tambien se han recibido mociones de "habeas corpus" por algunos reclusos de Bilibid, quienes alegan que bajo las disposiciones del nuevo codigo penal, ya han servido el numero de años que tienen que estar en la carcel. Algunos de estos solicitantes, ante la sala del juez Torres son los siguientes: Faustino Fernandez, Francisca Abelon, Pedro Lisba, Isaias de Guzman, Pedro Salvador, Jose Villafuerte.

Hermoso Belen De La Familia Lopez

El Sr. Jose Lopez invita cordialmente a los amigos y al público en general para ver el Belen de la familia instalado en la residencia de Doña Angustias Hernandez Vda. de Lopez, Alejandro Sexto, No. 9. Este Belen, que esta atrayendo la admiración de los visitantes, estara expuesto hasta el dia 9 de Enero, 1933.

Lo Que Noe Sintiera Cuando Volvio la Paloma Con Ramos de Olivo, Se Recuerda Hoy

Cómo entró en la presente sesión del parlamento el Partido Obrerista de Inglaterra

Por EDWARD STANLEY
Redactor de la Associated Press

Londres, 22 de diciembre.—El partido obrerista de Inglaterra ha entrado en la presente sesión del parlamento sintiendo algo parecido a lo que Noe sintiera cuando la paloma volvió con el ramo de olivo.

Las elecciones en que los obreristas han triunfado o demostrado su fuerza, la dificultades del "dole" (subsidio a los desempleados) entre la mayoria del partido conservador, y las escisiones en las filas de los liberales, constituyen las esperanzas de los obreristas desde que hace un año fueron eliminados de la Cámara de los Comunes por los conservadores.

Aquel alud arroló a casi todos los obreristas en el Parlamento, pero desde entonces el partido se ha dedicado mucho a la reorganización y mejor administración del partido. Además se ha esbozado un programa más efectivo de gobierno.

Hablando sobre el futuro, Sir Stafford Cripps, insinuó que el pasado del partido ha hecho que muchos "consideraran su objetivo como una caridad organizada del estado en vez de un cambio fundamental del sistema económico nacional".

Se ha dado demasiada enfasis, opina Sir Cripps, al "dole", a las pensiones para la vejez, la compensación para los obreros y similares materias, olvidándose las más importantes políticas como "la cooperación, la organización y la dirección".

El partido también se ha librado de las divergencias intestinas entre MacDonald y Snowden por la supremacia en la organización. Existe un odio en el partido hacia los políticos MacDonald y Snowden que son considerados como traidores, y los caudillos opinan que su separación es ventajosa para el partido.

Los obreristas han tendido su ala protectora al caudillaje de James Maxton, y esta es otra señal de progreso en el partido.

Se puede conceder que los pocos miembros en la Cámara de los Comunes que pertenecen a partidos independientes, apoyaran a los obreristas. Algunos del grupo original de Maxton han rehusado abandonar sus filiaciones y han quedado en sus puestos regulares.

También se puede contar en favor del partido laborista las ejecutorias del gobierno actual. En los asuntos extranjeros apenas ha realizado el éxito de Henderson, y en el país, afronta el desempleo más grande que ha conocido la historia del país.

La disolución del partido liberal que se reducirá a unos seis grupos individuales favorece más al partido laborista que a los del partido conservador.

Entretanto, los del partido conservador y los laboristas nacionales de MacDonald siguen manejando con mano ferrea el estado. Algunos observan que no se puede esperar una nueva elección dentro de dos años.

INAUGURACION DE UNA ASAMBLEA EN CAMARINES

Mas de 800 personas se reunieron en Alawijao, barrio de Daet, C. Norte

(Servicio Informativo)
EXCLUSIVO A "LA VANGUARDIA"

Daet, Camarines Norte, diciembre 13, 1932.—La celebración de asambleas rurales bajo la dirección del Superintendente de Escuelas se ha inaugurado ayer en este municipio, aunque la primera que se organizó en este provincia fué la que tuvo lugar en el barrio Batobalane, Paracale, el 11 del actual. Estas reuniones cívico-sociales están despertando una gran animación y entusiasmo en la gente sencilla de los barrios de aquí, que las consideran como un acontecimiento de excepcional importancia, una gran fiesta de ellos.

Hemos tenido oportunidad de asistir a una de estas asambleas, la celebrada esta tarde en el edificio escolar de Alawijao, un barrio muy importante de este municipio. Más de 800 personas se congregaron allí, algunas de ellas procedentes de la población y de los barrios contiguos.

El Gobernador Hernandez, Presidente Carranceja de Daet, el Tesorero Provincial Auxiliar Rada y el maestro Esteban Echano fueron los principales oradores de la ocasión. El Dr. David, Presidente de la 1.a División Sanitaria, aprovechándose de la gran concurrencia de gentes de barrio, también habló disertando extensamente sobre la importancia y beneficio práctico de las inyecciones contra el cólera, disentería, viruela, y otras enfermedades, asi como de las medidas preventivas para evitar su contagio o para no contraerlas. El Dr. David dijo que hay personas en los barrios que, mal aconsejadas, huyen de la inyección como de una cosa dañina.

El programa gustó mucho a la concurrencia por lo instructivo y ameno; pero, lo que más deleitó al público fué el número correspondiente a algunas parejas de viejos que, recordando su lejana mocedad, bailaron sus danzas favoritas de antaño, como la "bulakeña", la "jota", el "inkoy-inkoy" y otras, y lo hicieron, por cierto, con un garbo y donaire insospechados en ellos por su edad.

UN ATROPELLO ACCIDENTAL DE UN "BOY SCOUT"

(Servicio Informativo)
EXCLUSIVO A "LA VANGUARDIA"

Daet, Camarines Norte, dic. 15.—Con una enorme rajadura en la cabeza, heridas y contusiones en la cara y otras partes del cuerpo, Paulino Abogado, de 18 años de edad y residente en la calle Legazpi de este municipio, fué anoche conducido, inconsciente, a la clinica del Dr. Cornelio David, presidente de la 1.a División Sanitaria de esta provincia, en donde recibió tratamiento.

Paulino Abogado, que es miembro del cuerpo de "boy scouts", era uno de los asignados a guardar el trafico de dicha calle Legazpi. Al salir de la tienda de un chino en donde se guareció de la lluvia, pasó tan cerca de un camion de "Alatco" que venia en aquel momento en dirección opuesta, que fué cogido por el tapalodo del coche y derribado violentamente al suelo. La parada oportuna del camión, que afortunadamente iba a poca velocidad, evitó que el joven muriese triturado bajo los enormes neumaticos del vehiculo. El camion era el No. 44 de la linea Daet-Labo y lo manejaba el conductor Cipriano Yaba.

De la investigación practicada por la policia, se vio que el atropello es accidental, comprobándose que Paulino iba de prisa con un compañero bajo un paraguas porque entonces llovia, y solo se percató de la presencia del camión cuando ya estaba muy cerca de él.

El estado del accidentado es critico, aunque no hay motivos para temer por su vida, actualmente, a menos que sobrevengan complicaciones imprevistas, segun el medico que le trata.

Una Labor Investigadora Se Inicia Con el Nombramiento de Seis Comites Especiales

Dentro de poco seis comités de la cámara de representantes comenzarán su tarea investigadora, habiendo el speaker De las Alas y el floor leader Varona expedido ayer la lista de los comités especiales nombrados por ellos.

El comité de bancos y corporaciones encabezado por el representante Arsenio Bonifacio celebrará una audiencia publica sobre ciertas quejas presentadas contra algunas compañias de seguros y asociaciones de construcción y préstamos.

Otro comité nombrado es el que investigará todos los homesteads en el archipielago. Está integrado por

(CONTINUA EN LA PAG. 14)

HERMOSOS ARTICULOS PARA REGALOS

ULTIMAS NOVEDADES EN BOLSOS Y ABANICOS ESPAÑOLES.
JOYERIA DE FANTASIA.
POLVOS, LOCIONES Y CREMAS JULIETTE.
JUEGOS DE MANICURE, ASEO Y TOCADOR.
MAQUINITAS DE BORDAR, COSTUREROS, SEDAS Y ESTAMBRES.
MEDIAS BELDING, GALAX, CHEVALIER, EVA Y DU-BARRY.
FLORES ARTIFICIALES PARA TRAJES, CARAS PARA ALMOHADONES.
TRAJES DE PUNTO PARA SEÑORAS, SEÑORITAS Y NIÑOS.
GRAN VARIEDAD EN LAMPARAS ELECTRICAS.
VAJILLAS DE PORCELANA, CUBIERTOS DE PLATA Y METAL BLANCO, Y CRISTALERIA FINA.

PALACE BAZAR — Le PALACE BAZAR de LUXE
Carriedo, Manila — "Crystal Arcade", Escolta

VULCANO ENGINEERING CO.
Ingenieros y Contratistas

Edificios y Puentes de Acero y Concreto, Muelles de Concreto y Estacadas de Acero, Talleres para estructura de acero y Maquinaria, Calderería, Tanques Elevados, Chimeneas, Fundiciones de hierro y bronce.

TELEFONO 2-29-26
P. O. BOX 2902
MANILA
MUELLE DE LA INDUSTRIA y Calle Sevilla.

PARA 1933

Calendario Artistico Religioso a 70c., Manila y 76c. provincias—Almanaque Enciclopedia Bailly-Baillieri a 1 peso Manila y P1,30 provincias—Agendas de Bufete de un dia cartoné a P2,50 a P2,50, de 2 dias P1,50 y tela P2,50—Bloques de Almanaque "Infantiles" a 10c—"Comunes" a 20c—"Medianos" a 50c. y "Corazon de Jesus" a 20c.—CROMOS ARTISTICOS PARA ALMANAQUES.

PRECIOSAS TARJETAS para felicitaciones (XMAS CARDS) unicas en plaza a 10c. una y P1,00 la docena con sobres. ELEGANTES POSTALES—BELENES de diferentes clases y precios en figuras de pasta francesa muy finas y en cartulina plegable.

PARA EL RIZAL DAY

Ofrecemos al publico una nueva tirada de BANDERITAS AMERICANAS Y FILIPINAS de tela de 8 x 12 pulgadas elegantemente litografiadas con sus correspondientes palillos de caña al modico precio de:

10 centavos cada una y P8.00 el ciento

El tamaño de estas banderitas es a proposito para escolares, establecimientos publicos, casas particulares, automoviles y toda clase de vehiculos que toman parte en las manifestaciones cívicas.

RETRATOS DE RIZAL en cartulina de 28 x 22 pudgadas a tres tintas, antes a UN PESO hoy a 80 centavos solamente en Manila. El mismo montado en marco de madera barnizada con cristal P6,00.

HISTORIA DE ESPAÑA y de los pueblos Hispanoamericanos hasta su independencia, por Manuel Rodriguez Codola. Tres grandes tomos en tela con numerosos grabados en negro y en colores, P52,00 para pronta venta P30,00 al contado.

Libreria MANILA FILATELICA
Oroquieta, 1318-1322—Carriedo, 318-320

Venturosas Pascuas y Prospero Año Nuevo (1933)
desean a sus numerosos favorecedores y a sus amigos las famosas Bombillas
MUNKRO
las bombillas que por su resistencia y buena luz han sido probadas por el Gobierno y usan todas las Oficinas de los Gobiernos Insular. Provinciales y Municipales... y
Manila Supply Co.
Agentes Exclusivos en Filipinas
2054—2056 Ave. Rizal, esq. Tayabas Tels. 2-21-74—2-78-84

Deseamos Felices Pascuas
Y Buena Entrada de Año Nuevo a nuestros favorecedores y amigos,
BOTICA INTRAMUROS
una nueva Botica establecida en la
CALLE REAL No. 138—Tel. 2-20-69
Servicio Gratis a Domicilio
Tres Farmaceúticos
Preparacion cuidadosa de recetas; precios modicos; despacho rapido; droga y especificos siempre frescos—he ahi por que se hace cada dia mas concurrido la
En esta Botica hay consultas médicas Día y Noche.

Especialidad en el servicio de
Banquetes
Se preparan PLATOS exquisitos especialmente para la actual TEMPORADA DE NAVIDAD.
UNA PRUEBA LE CONVENCERA
PLAZA HOTEL
CIRIACO Z. CUENCO—Prop. Gerente
Plaza de Goiti Tel. 2-20-15

La Mas Avanzada de todas las Preparaciones de ACEITE DE HIGADO DE BACALAO
Rica en las VITAMINAS A, B, C y D
Extracto Puro de Tiki-Tiki y Yema de Huevo
En Emulsión con Irradiado
ACEITE DE HIGADO DE BACALAO
"El Sabor Que Induce Al Que Lo Prueba a Pedir Mas"
Un Producto de los LABORATORIOS SANTOS OCAMPO
Distribuidores:
UNIVERSAL DRUG STORE
511-513 Ave. Rizal, Manila, I. F., P. O. Box 1615
FORMULA: Fresh Yolk of Egg 14,00; Tiki-Tiki Extract S. O. 40,00. Irradiated Cod Liver Oil 52,50; Menstruum, Aromatic, q.s. ad. 150 c.c.

FUMEN—
CIGARRILLOS
Alhambra
Hechos en el Pais
CON TABACO FILIPINO
Guarden las cajetillas vacias de
CHORRITOS ALHAMBRA--CORTOS ALHAMBRA
CAGAYANES--ENTRE LARGOS--LA PALMA

Nueva Botica—
Existencia Fresca—
tiene la nueva
FARMACIA
Sn. Antonio de Padua
Tel. 2-23-20
de la Calle Cabildo No. 198, Intramuros
Bajo la gerencia y supervision de un Farmaceutico con mas de 15 años de experiencia en el ramo.
ARTURO MERCADER y GIL—Prop.-Gerente

Regalo de ₱200.00 Un Certificado le da derecho al poseedor a recibir DOSCIENTOS PESOS. Esta suma se aplicara como primer pago para cualquier lote que Vd. compre en NEW MANILA. Es válido hasta el 31 de Diciembre, 1932, solamente.
El Regalo Practico
—y la Fuente de Alegria Imperecedera!
Comuniquese con
JUAN YSMAEL & CO., INC.
Agentes Generales
348 Echague.—Teléfonos: 2-21-54 y 2-23-40.

Ya empezó el frio.....
Cuídese del catarro y resfriado.
Aguarde siempre en casa un tarro de
MENTHOLIVIA
que es también muy beneficioso para—
Dolor de Cabeza — Quemaduras
Picaduras de Insectos — Inflamaciones
GABRIEL CHEMICAL PRODUCTS AND DRUG STORE
1101 Soler, Santa Cruz, Manila.

En La Avicultura No Se Conoce La Depresion
La demanda es mayor que el suministro — COMIENCE AHORA — HAGA MAS DINERO CON LA AVICULTURA, por medio de las
INCUBADORAS BROWER DE LUXE
Hay mas Incubadoras "BROWER" vendidas en Filipinas que cualquiera otra marca. Debe de haber razon por tal preferencia.
Capacidad 50 a 400 huevos—Electricidad Agua Caliente y Aire Caliente. De P18.00 a P175.00. A PLAZOS: 30% al contado; resto seis mensualidades 5% de interés.
Vea nuestras Incubadoras Antes de Comprar en otras partes
ALIMENTOS P. P. P.
Alimento para Gallinas Ponedoras ..... P0.18 kilo—[illegible]
Alimento P. P. P. para Pollos que crecen ..... 0.18 " — [illegible]
Alimento P. P. P. para Pollitos ..... 0.25 " — [illegible]
Un nuevo equipo para el CUIDADO DE POLLITOS—BATERIAS "BROWER"—ha producido la maravilla mas grande en el fomento de la avicultura que se haya conocido jamas.
FACIL DE OPERAR—GANANCIA ASEGURADA—BAJO COSTO DE OPERACION
PHILIPPINE POULTRY PRODUCTS, INC.
347 R. Hidalgo — Manila — Tel. 2-[illegible]
EL ESTABLECIMIENTO DE LOS AVICULTORES
Alimentos—Gallos, Gallinas, Pollitos—toda clase de aves de corral—Remedios—Huevos para Empollar—Equipos para Avicultura.

OVATRINA CABRAL
Es un remedio excelente en las menstruaciones dolorosas y escasas, dolores en el bajo vientre y caderas, menstruaciones abundantes y en las flores blancas.
FORMULA: Alcohol 24,44 cc % by Vol. C17 HI9 O3N-I-H20 0.0016 Gm. F. Extr. Hydrastis Canad 4 cc. Fl. Extr. Viburnum Prun 12 cc. Fl. Extr. Pisc. Ery 6 cc. Tincture of Kola 25 cc. Tincture of Cinchona 25 cc. Tincture of Belladona 4 cc. Paregoric Elixir 4 cc. Excip. and Arom. q. s. ad. 240 cc.
Se vende en las Boticas y en la
FARMACIA MODERNA
832 Clavel, Bdo. MANILA Telefono [illegible]

FELICES PASCUAS A TODOS!
Como un obsequio de Navidad a nuestros favorecedores concederemos un descuento especial de DIEZ POR CIEN sobre los precios regulares de todos nuestros artículos.
Comenzando esta oferta desde este dia y durará hasta fin del presente año.
APROVECHEN PUES, ESTA OPORTUNIDAD!
"EL 82" ALMACEN DE PINTURAS
Establecido en 1882 — Teléfono No. 4-97-82
275 al 281 Juan Luna, Binondo, Manila

Beau Brownie---La Kodak---Regalo
Lujosa—con tapa de metal esmalte—en selección de colores (pardo claro, azul, y negro) con bonito estuche "ADHOC". Precio desde ₱7.00. Vease en nuestro establecimiento.
CAMERA SUPPLY COMPANY
18-22 T. Pinpin

LOS MODELOS 1933
ZENITH AUTOMATIC RADIO
Modelo 250
De todas las ondas, 9 tubos superheterodino con los nuevos tubos 57 y 58.
Deseamos Venturosas Pascuas a nuestros Favorecedores y al Publico en General
A Plazos Llevaderos
Pidan una demostracion.
RADIO SUPPLY & SERVICE Co., Inc.
Agentes Exclusivos
702 Ave. Rizal — Tel. 2-43-05 — Manila, I. F.

9 Por Ciento
DE DIVIDENDO ANUAL sobre Acciones Liberadas de ₱200.00 cada una, PAGADERAS AL CONTADO al tiempo de suscribirlas.
Nuestros Prospectos contienen detalles sobre esto, asi como sobre DEPOSITOS y PRESTAMOS: pidanos una copia.
LA SALVACION
Sociedad Mutua de Construcción y Préstamos
21-23 Plaza Santa Cruz—Manila—Telefono 2-11-17
PAZ A. TAMBUNTING, Vice-Presidenta — LEONOR L. VDA. DE TAMBUNTING, Tesorera
LEONCIO B. MONZON, Secretario — ROSARIO ARCINAS, Directora
PANFILO LACONICO, Presidente y Gerente

HEMALTONA CON CREOSOTA Y GUAYACOL ARAMBULO
FORMULA: Each fluid ounces contains: Liq. Hypophostum 6 cc., Liq Pearson 8 cc., Syr. Iodotann 15 cc.
HEMALTONA
ARAMBULO
Con Creosota y Guayacol
Registrado, Autorizado y Premiado
Remedio eficaz para las afecciones pulmonares, TOS, BRONQUITIS, LARINGITIS, PULMONIA, BRONCONEUMONIA, y Tuberculosis.
Purifica la sangre, da ganas de comer y fortalece el cuerpo.
DOSIS:—Vease prospecto.
SE SUPLICA A LOS MEDICOS PRESCRIBAN Especificos ARAMBULO
BOTICA INSULAR
No. 1 Quezada—Box 976—Tel. 4-82-[illegible]
Manila, I. F.
PRODUCTO FILIPINO

M.E.C.D. 2016

LA VANGUARDIA

PAGINA SOCIAL

LA VANGUARDIA

De la COLONIA ESPAÑOLA

Por Gloria Romero Salas
Teléfono 5-19-07

Con motivo de su cumpleaños, los niños Manolo, Rafaelito y Elvirita Mencarini y Vaca dieron ayer tarde un divertidísimo "party de disfraces" en la residencia de sus padres los Sres. de Mencarini (Joaquín) en Pasay.

En los hermosos jardines profusamente iluminados con bombillas de colores, y adornados con serpentinas, podían verse mezclados desde elegantes mandarines a típicos "barong tagalog", apaches, gitanas, lecheras, payasos, pieles rojas, cocineros, bañistas, vaqueros, aldeanas, marineros, diminutas doncellas y botones etc. a quienes se les fueron en-

(CONTINUA EN LA PAG. 27)

En el recital de alumnas de Pacita Nolasco

Corregir la erronea pero comun impresion de que un programa de "principiantas" tiene que ser necesariamente monotona y muchas veces fastidiosa, esto fue el merito singular del recital de las alumnas

(CONTINUA EN LA PAG. 27)

La boda Calvo -Freire, el lunes

El concertado enlace de la Srta. Luisa Freire y el Sr. Francisco Calvo y Torres, se efectuara a las 6 de la mañana del lunes 26 de Diciembre. Las ceremonias religiosas tendran lugar en la Basilica de San Sebastian.

La novia es hija de los conocidos vecinos de Quiapo D. Francisco Freire y Dña. Vicenta Igpuara de Freire. El novio es miembro de la familia Calvo, de Guam.

Atracciones especiales en el Dia Leyteño

'Balagtasan'; Concurso De Trajes; Certamen De Bailes Regionales

El "Circulo Leyteño" de Manila celebrara su fiesta anual el 30 del actual en el Cabaret de Santa Ana. La sociedad cuenta con el apoyo y la cooperacion de casi todos los leyteños residentes en Manila, lo que asegura el exito de la proxima celebracion que durara todo el dia.

La Srta. Nieves Tan han aceptado la invitacion para que cante en el programa que se ejecutara durante la fiesta. Sera huesped de honor, la Srta. Maria Larraga, Miss Philippines Free Press 1932.

El comite ejecutivo formado por Eustaquio C. Balagtas, Bernardo Torres, Domingo A. Songalia y Srtas. Concepcion Victorino, Conchita Cabiling, Esther Martinez, Milagros Tan, Rosario Kapunan, Rosario Luciano, Corazon R. de Veyra, Genoveva Gutierrez, Sofia Morante, Eugenia Tismo, y Lorenza Verona, estan desplegando inusitada actividad para que la fiesta resulte un completo exito.

Una de las fases interesantes de la reunion sera la seleccion por sufragio de una "Miss Pinalanga San Leyte." Tambien habra un "balagtasan" visayo, un concurso de trajes, y otro de bailes regionales, para estos concursos se adjudicaran valiosos premios donados por el ex-Magistrado Norberto Romualdez, el Juez Francisco Enage, el Senador Jose Veloso, el Senador Jose Avelino, el Gobernador Vicente de la Cruz de Leyte, y los Sres. Eustaquio C. Balagtas, Sr. Martin P. de Veyra, Francisco Martinez, Francisco Aguipo, Eugenio Avila, Santiago Avila, Manuel Trani y Juan R. Perez.

Fiesta de Trajes de los Hermanos Mencarini

Grupo de los numerosos concurrentes al 'party' de disfraz celebrado ayer tarde en los jardines de los Sres. de Mencarini, por los cumpleaños de los niños Manolo, Rafaelito y Elvirita Mencarini. En la ultima fila, se ve a 'Santa Claus.' Todos y todas se llevaron hermosos regalitos como recuerdo de tan simpatica fiesta. La lista de concurrentes aparece en la cronica de la Srta. Gloria Romero Salas.

En el recital de alumnas de la Srta. Tejada

El programa preparado por la Prof. Consuelo Tejada ha sido felizmente ejecutado por sus talentosas discipulas en el Recital del Jueves pasado en el salon de San Beda. Y fue la nota predominante de este programa lo ameno y lo artisticamente instructivo.

Sobresalieron por su "stage presence"—su compostura ante el publico,—su serenidad, su entrenamiento debidamente encauzado y sobre todo por el ritmo atrayente que llevaron en la ejecucion de sus piezas respectivas, Antonia, Jose y Caridad Nakpil, Fidela, Carmen, Luisa y Felicidad Manotok, Germelina y Carmen Fernandez, Elvira y Virginia Aquino, Lourdes Santos, Salustia Maniapit, Teodora Meneses, Lourdes Zandueta, Fe Cu Unjieng, Lourdes Cabrera y el niño Federico Escaler.

Mostraron aptitudes indiscutibles y un porvenir envidiable en sus estudios, Maria Luisa Hizon, Constancia Villamor, Concepcion Celestino, Infanta Santos, distinguiendose ademas por su interpretacion bien sentida y su ejecucion limpida y precisa Lourdes Zandueta Corazon Ocampo y Frine Asprer.

La labor desplegada por sus discipulas ha sido sin duda, no solo un honor, no solo un motivo de satisfaccion, para la Prof. Tejada, sino tambien un motivo mas para alentarla a proseguir el trabajo cultural que ella se ha impuesto, con-

La 2.a representacion de 'Aida' bastante bien

Hoy, 'El Barbero De Sevilla' En Matinee. Mañana, Función De Despedida, Rigoletto

Con un publico selecto anoche se dio por la Compañia de Opera de San Carlo la popular opera "Aida" de Verdi, que apreciado en conjunto, la actuacion de sus interpretes puede decirse que fue buena. La funcion de anoche se dió a beneficio de la soprano Moretti la que ejecutando el papel de Aida ganó para si muchos aplausos poniendo en despliegue lo mejor de su arte. La festejada recibió varios ramilletes de flores y regalos.

La contralto Galli es otra de las que se lucieron en esta funcion. Su voz bien timbrada, desempeñando el papel de Amneris, jugó con las filigranas de la musica salvando con notable acierto las partes mas dificiles. En la parte dramatica del ultimo acto fue muy aclamada.

Esta tarde daran en matine Barbero de Sevilla y mañana, tambien en matine, Caballeria Rusticana y Pagliacci. La ultima funcion se dará mañana por la noche con "Rigoletto."

Albert vuelve al 1.er puesto

Con los 154,090 votos registrados este dia, la Srta. Marta Albert ha conseguido recuperar el primer puesto en nuestro concurso para la elección de una Candidata Oficial a Miss Philippines. Actualmente, la señorita Albert tiene 228,270 votos.

La Srta. Blanquita Opinion, que ahora ocupa el segundo puesto, tiene un total de 101,310 votos, incluyendo los 100 votos registrados este dia.

La Srta. Aldeguer continua en el tercer puesto, pero tenemos motivos para anunciar segun impresiones del momento, que esta candidata va a dar la sorpresa mas sensacional en el presente torneo de bellezas nacionales. La situación actual de nuestras candidatas es esta:

Maria Marta Albert . .	228,270
Blanquita Opinión . .	101,410
Luisa Aldeguer	10,790

tribuyendo asi con su "grano de arena" al desenvolvimiento del arte del teclado en nuestra comunidad.

Antonio J. Molina

El piano de cola usado en este concierto es el "Rosendorf," cedido por la casa Oliver.

Para las PASCUAS obsequie a sus amigos con
CAFE "LION D'OR"
ABSOLUTAMENTE PURO
Servicio a Domicilio en Manila Provincias por C. O. D.
738 R. Hidalgo, Tel. 23530
Sucursal: M. de Santos 1033, Tel. 49522

PHOTO FINISHING CORP
DEVELOPING & PRINTING
TEL. 2-29-27
114 ESCOLTA

RIZADOS PERMANENTES
SIN MAQUINA y SIN ELECTRICIDAD
Cómodamente—Sin Desteñir, Sin Quemar, Muy cerca de la raiz y con las puntas rizadas.

UN NUEVO METODO
Exclusivo del
REALART BEAUTY SALON
30 Dewey Boulevard Teléfono 2-43-27

Bodas de Diciembre en Manila y provincias

Los nuevos esposos Francisco Yatco y Rebecca Alberto. La boda se celebro en la Iglesia Parroquial de San Miguel, Manila, el 18 del actual. Apadrinaron la union, el ingeniero Mariano Intengan y la Señora del Doctor Intengan.

La Srta. Gregoria Diasanta, y el Sr. Jose T. Mayo, que el miercoles 28 del actual, contraeran matrimonio en la Iglesia Parroquial de Sariaya, Tayabas. La novia es graduada en el Phil. Women's College, y el novio, en la Universidad de Filipinas. Apadrinaran la boda, el senador Recto, el Sr. Marceliano Reynoso y las Sras. Francisca T. Benitez y Pura V. de Kalaw.

Amador Santos y Dolores Limcaoco, despues de la ceremonia de su enlace, en Cabuyao, Laguna. La boda fue solemnizada por el Rev. Padre Lucas Ocampo, el domingo, 18 de Diciembre. Padrinos: Don Felipe Relucio y la Sra. del Dr. Domingo Tambuatco.

Muy Alegre Fué El Baile Del "Nucleo"

El "Christmas Dinner Danzant" de los nucleosolterinos, celebrado en el Manila Hotel, fue un acontecimiento simpatico.

Al rededor de una mesa grande colocada en el costado Sur del Manila Hotel, primorosamente adornada de flores naturales, se sentaron unos setenta miembros del club y sus invitados. La noche fue muy alegre.

Responsables del exito de la fiesta fueron los señores Damasceno Santos, Carlos Vergel de Dios, German Reyes, y las señoritas Montserrat Gaskell, Pilar de Santos y Virginia Araullo.

Entre los comensales, figuraban las señoritas Rosario Nadal, Leonor Nadal, Lina Araullo, Virginia Araullo, Esperanza Araullo, Celia Araullo, Lilia de Santos, Pilar de Santos, Rosario Gaskell, Montse-

(CONTINUA EN LA PAG. 27)

Zigzag. Letras, Monogramas. Vainicas, Almidones, Biding, Costuras
Dirijanse:
FELICIDAD LAZARO,
851 O'Donnell
Sucursal: 927 Avenida Rizal, Manila

La ESCUELA FRANCESA de CONFECCION de VESTIDOS
Ofrece clases por la mañana, tarde y noche, Enseña Delinear (Blocking), Diseñar, Cortar, Ajustar, Draping y todo lo concerniente a la confección de vestidos.
INSTRUCTORA PROFESIONAL
Madame E. KOLLERMAN
451 A. Mabini Tel .5-77-82

"BITUING MARIKIT"
nueva composición del
Prof. N. Abelardo;
"LUHA AT PAGIBIG",
por L. Ignacio;
De venta en el
THE PHILIPPINE MUSIC STORE, INC.
241 Carriedo, Manila.

Ternos Bordados
de
Paz Legaspi de Bautista
978 Isaac Peral, Paco.

Prof. F. N. GONZALEZ
Gimnasta Médico y Masseur
Se ha trasladado al
15 Alejandro VI, Sampaloc, Manila.

Jabon
SUNSET
para teñir en casa
22 Colores

Dr. JOSE TALAG
De los Hospitales de Madrid, París, Viena y Berlín
Médico Especialista en
Alimentación y Enfermedades de los Niños
Consultorio: Lack & Davis Bldg., Cuarto No. 7
Echague 110, 4 a 6:30 p. m.—Tel. 5-46-83

CLINICA DEL
Dr. JOSE C. ALBERTO
MEDICO-CIRUJANO
1320 Ave. Rizal Tel. 2-58-56
Partos, Matriz, Tuberculosis, Asma, Niños
DEPTO. ESPECIAL DE MATERNIDAD
recientemente abierto
bajo su personal direccion con expertos ayudantes (Comadronas)

Felices Pascuas
y Venturoso Año Nuevo
desea a todos
PERSIAN CARPET HOUSE
49 Escolta 49
En sus ultimas compras de Navidad acuda a nuestro establecimiento, donde encontrará una nueva remesa incluída en la VENTA de PASCUA... con mayor reducción en los precios.

MANILA ELEGANTE
251 A. Mabini, Ermita
Esperamos siempre a nuestros buenos parroquianos; tenemos un buen surtido de sobre faldas, ternos de mestiza. Confeccionamos vestidos y trajes de boda al alcance de todos los recursos, una infinidad de variedades. Visitenos y sera Vd. muy bien recibida. (t.l.sabs.)

Sus Niños---
deben ir muy bien

ABRIGADOS
durante estos dias de frio.
Vea las preciosidades que a medida hacemos en
CROCHET
LANA--SEDA--ALGODON
HOME INDUSTRIES
INCORPORATED
Teatro Metropolitano

Miles de Compradores
HAN INVADIDO TODO EL DIA DE AYER Y DESDE ESTA MAÑANA
LOS Almacenes
ISLA DE PANAY Y EL CANAL DE PANAMA
TELS.: 5-68-92 Y 5-54-92; 806 A. MABINI TEL. 2-39-29; 401 CARRIEDO
DE
BLANCO Y RODRIGUEZ
ALGUNOS PARA RECOGER SUS RESPECTIVOS ENCARGOS—ENTRE
Cestas Artisticamente Adornadas
CONTENIENDO RIQUISIMOS PRODUCTOS DE DIFERENTES CLASES, O PARA COMPRAR CONSERVAS U OTROS COMESTIBLES, Y BEBIDAS PARA SU USO O PARA REGALOS DE NAVIDAD
ENTRE los artículos que tienen los referidos Almacenes estan: Jaleas de Membrillo, Embutidos, Pasas, Dátiles, Turrones Legítimos (por kilo) Nueces, Peladillas, Avellanas, Castañas, Conservas de todas clases, Champan, Sidra Enchampanada, Vinos de Mesa de todas clases, Vinos Generosos y Licores, Carnes, Pavos, Capones, y Jamones "Giralda"—todos estos é infinidad de otros artículos comestibles a propósito para la actual Temporada de Fiestas.
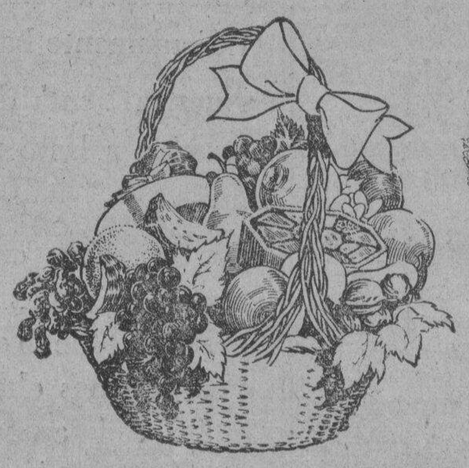
Deseamos
FELICES PASCUAS
y
PROSPERO AÑO NUEVO
A Nuestros Favorecedores y al público en general

TURRONES
Como todos los años, los mejores y más economicos en Plaza
LA PALMA DE MALLORCA
HOTEL Y RESTAURANT
Panaderia—Dulceria—Confiteria
Tels. 2-33-50 y 2-33-59
TURRONES
Como todos los años, los mejores y más economicos en Plaza

M.E.C.D. 2016

La mision del Fondo Benefico Español

Entre las varias Instituciones benéficas que honran los sentimientos caritativos de los habitantes de esta capital, siempre dispuestos a todo sacrificio en favor de los necesitados descuella una que es la del "Fondo Benéfico del Casino Español de Manila" conocida en todas las Islas.

¿Qué misión tiene "El Fondo Benéfico Español"?

Vamos a demostrarlo con pocas palabras.

Es una Institución que enaltece a la Comunidad Española de Filipinas.

La Colonia Española, por medio de este fondo benéfico, se asume la responsabilidad de procurar eliminar la miseria, la degradación y el hambre en todo hogar español en las Islas Filipinas.

No solamente desea cumplir, lo más generosamente posible, de ayudar a la senectud que no se halla en condiciones de ganarse la vida, sino también a la juventud española mientras se halla descolocada. Y, cuando la esperanza de poder triunfar en este bendito país se haya perdido por algun miembro de nuestra Colonia y quisiera retirarse a su patria, el Fondo Benéfico Español siempre se halla dispuesto a hacer un esfuerzo para ayudar al Español que se halle en tales circunstancias.

Si aquejado de alguna enfermedad, la Ciencia declara indispensable el cambio de clima para su curación y recomienda la repatriación, esta Institución atiende en todos los casos en que su situación financiera permita.

Para los Españoles viejos, para los descolocados, para los Españoles en penuria, para los niños Españoles huérfanos, y en general para todos los compatriotas indigentes siempre la mano caritativa de esta Institución, eminentemente Española, se extiende con toda solicitud para ayudarles a luchar contra la desesperación y el desconsuelo.

Pero tenemos más aun; el Fondo Benéfico Español no niega a nadie que esté enfermo y sin recursos la hospitalización, con médicos y medicinas.

Gracias a la buena cooperación y espíritu de sacrificio y generosidad hacia la Colonia Española, ofrecida por el Hospital Español de Santiago, el Fondo Benéfico se halla en posición de afirmar que todo Español enfermo encontrará una oportunidad de curarse en el Hospital mas moderno, con todos los adelantos de la Ciencia, y con el cariño que solamente podría encontrar en un Hospital, que constituye un poderoso motivo de orgullo para toda la Colonia Española.

Y, al atender con prontitud y con el mayor cariño a todos los necesitados españoles, el Fondo Benéfico no se detiene en averiguar las causas que acarrearon la desgracia del español en miseria. Le basta saber que es español y está en desgracia para imponerse la obligación de ayudarle en todo lo que el Fondo Benéfico Español pueda; pero para que dicha Institución pueda llevar a cabo su elevada misión, es indispensable que todos los españoles cumplan su deber ofreciendo la máxima ayuda y cooperación a este benemérito fondo.

Contribuyamos a que el Fondo Benéfico Español cumpla eficazmente la obligación impuesta, así, colaboramos todos a dignificar el concepto de todo lo español.

Una de las verdaderas formas de hacer patria es procurar que todos se sientan contentos y satisfechos de su nacionalidad aun hallándose en la miseria.

Por tanto, puede considerarse el Fondo Benéfico Español, por extensión, como una Sociedad Española de seguro mútuo contra la miseria, la enfermedad y el hambre.

Suplicamos por tanto a todas las almas caritativas en general y a todos los Españoles en particular, contribuyan con su esfuerzo al éxito de la función teatral que se ha de celebrar en la noche del 29 del actual en Manila Grand Opera House a beneficio de dicha Institución y cuyo programa es el siguiente:

"EL ROSAL de las TRES ROSAS"
Reparto:
Rosaura Briz de Robledales — Srta. Rosarito Garriz
Rosalinda Herrera Vda. de Briz — Sra. Dña. Pilar Ceron
Rosa Briz — Srta. Rosita Garriz
Leontina Roca — Sra. Dña. Pacita Sanchez de Covarrubias
María — Srta. María Mendez
Antonia — Srta. Luisita Mendez
Alfredo Robledales — Sr. D. Manuel de Amechazurra
Wenceslao Chinchilla — Sr. D. J. Carcereny
García Hermanos — Sr. D. Francisco Sierra.

Director de Escena — D. Manuel de Amechazurra
Director Artístico — D. Joaquín Orío.
Apuntador — D. Pedro Salvador.
—J. D. P.

Beck's Radio KZIB

7:20 p. m.—Organo Solo por C. T. Pattman—en el Compton Theatre Organ—
(a) Temple Bells
(b) Less than the dust
(c) Kashmiri Song
(d) Till I Wake
7:30 p. m.—Studio Program
"Viennese Nights"—Dirigido por Dr. Hugo Reinsenfeld
The B.B.C. Wireless Symphony Orchestra—"Less Millions D'Arlequin"—Selection y "Minuet"
Comm. Giovanni Manurita: "Princesita"; "Granadinas."
"Station Bunk"—Featuring Geo. Price
Orquestra Tipica Minotto: "Como Aman las Mujeres"; "Juramentos."
Quentin M. MacLean—Organista: "A Scottish Organist's Memories."
Kate Smith presenta Memory Program y Ted Lewis un Miniature Dance Program
8:30 p. m.—Christmas Program
Societe des Concerts de Conservatoire de Paris "Nocturnes" for Orchestra
Emilia Reysio Cruz—Soprano: "Holy Night"—Frank—Gruber; "The Angel and the Shepherd"—Reading.
The New Sanctuary Quartet con organo "Christmas Carols"—Seleccion—Traditional; "Christm asHyms"—Seleccion—Traditional
Emerita Espiritu — Pianista: "Chant d'Amour"—Paderewsky.
S. Hernandez—Tenor: "Love me tonight"; "Kundiman ng Luha"
Consuelo Salazar—Soprano: "Lullaby" night"; "Kundiman ng Luha" (By Mozart.
Romero Sam Ku Jr. and Hawaiians: "Just Friends"; "King's Serenade" (Request); "Honolulu March."
Felicisima Jimenez—Soprano: "My Silent Love."
Miguel Garcia—Tenor: "Organito de la Tarde"—Castillo.
Margarita Mirimanowa — Pianoforte: "Seguilillas"; "Six Chants Polonais."
9:30 p. m.—Atwater Kent Program—
William Murdoch—Pianoforte: "Marche Militaire."
Felicisima Jimenez—Soprano: "My Little Nest of Heavenly Blue"—Lehar.
Emerita Espiritu—Piano Solo: "Caprice Espagnola"—Granados.
Emilia Reycio Cruz—Soprano: "There is a Song in the Air"—Holland.
Romero Sam Ku Jr. and Hawaiians "Kings Hano Hano Hawaii"; "The Laughing Stuff"; "Breeze"
Miguel Garcia—Tenor: "Una Noche e la Calle"—Merbo.
Consuelo Salazar—Soprano: "Tell me Why"—Tschaikowsky.
S. Hernandez—Tenor: "Lucia di Lammermoor" (Fra poco—Aria finale) Donizetti.
Sketch por Roosters Concert Party "Tommy's Christmas"
Bronislaw Huberman—Violinista: "Siegfried Schultze en el Piano: "Kol Nidre"—(Max Bruch); "Ave Maria"—(Schubert—Wilhelm).
Smith's Sacred Singers: "When our Lord Shall Come Again"; "Keep the Sunlight in your Sky."

Domingo, Diciembre 25
10:00 a. m.—"Christmas Morning Studio Program"
10:30 a. m.—Programa del Bureau of Commerce and Industry
Miss Luz Guariña, Manuel Tiaoqui, Luis Rivera, Chief, Mercantile Register Service, Bureau of Commerce and Industry, Miss Candida Moreno, Miss Luz Guariña, Manuel Tiaoqui
11:00 a m.—"Studio Christmas Morning Program"
7:00 p. m.—Christmas Evening—Platica por el Dr. Samuel W. Stagg
7:15 p. m.—"Christmas Program"
7:30 p. m.—Opera "IL TROVATORE" con el siguiente reparto:
Leonora (A noble Lady of the Court of an Aragon Princess)—Bianca Scacciati—Soprano
Azucena (A wandering Biscayan Gypcy)—Suiseppina Zinetti—Mezzo
Ines (Attendant of Leonora)—Ida Manarini—Soprano
Maurico (A young chieftain under the Prince of Biscay, of mysterious birth and in reality a brother of Count di Luna)—Francesco Merli—Tenor
Count di Luna (A powerful young noble of the Prince of Aragon)—Enrico Mo-

Sexto baile de aniversario

Las señoritas Lulu Loring (izquierda) y Nena Pacheco, secretaria y tesorera, respectivamente, del Club Selecta de Iloilo. Esta sociedad, una de las mas pujantes de Iloilo, celebra su sexto aniversario con un esplendido baile mañana 25 de Diciembre. La fiesta tendra lugar en el restaurant 'Lido' con asistencia de la crema ilonga. Completan la Directiva de la sociedad 'Selecta' los siguientes: Srta. Sonia Lizares (presidenta), Dr. Juan C. Benedicto, Sr. Francisco Fuentes, Sr. Jose Tomacruz, y Dña. Anita de Reguera (adviser).

En casa de Dña. Loreto Sevilla Arambulo

Con motivo del cumpleaños de Dña. Loreto Sevilla de Arambulo, se organizó una fiestecita familiar en su residencia en la calle Moraga, a la que asistieron, el Senador Nolasco, el Dr. Ubaldo y Sra., Dña. Felisa de Delgado, Clara Carreon de Adriano, Dionisio Llamas, Jose Vargas y familia, Sr. Villanueva, miembros del Circulo Escenico, y otros mas. La fotografía presenta un grupo de los concurrentes.

Un animado party ofreció a un grupo de sus amistades la Srta. Monserrat Vidal, durando la fiesta, hasta la media noche. Monserrat fue muy felicitada y recibió valiosos obsequios. Entre la concurrencia se hallaban las Sras. de Del Rio, Vda. de Azaola, Vda. de Gonzalez, Vda. de Garcia, Sra. de Renteria, Vda. de Goffour, Sra. de Rennolds, Sra. de Harden, Sra. de Marticorena, Sra. de Grey, señoritas Biel, Alegre, Saiz, Aenlle, Garcia, Del Rio, Da Roza, Martinez, Ritcher, Pelayo, Perez, Albaladejo, Pardo de Tavera, Renteria, Aguilar, Calvo, Vallejo, Gonzalez, Rennolds, Therr, Sternberg, Del Pan, y señores, Harden, Macias, Barcelo, Rennolds, Mañeru, Valdes, Crespo, Sternberg, Flores, Ritcher, Morente, Del Rio, Llamas-Garcia, Gutierrez, Rodriguez, Barreto, Saiz, Da Roza, Uriarte, Zabaljauregui, Escalambre, Martinez Quintero, Busto, Hagedorn, Gallego, Gomez, Verzosa, Yalmus, Perez de Tagle, Corral, Perez, y otros mas. La fotografía presenta una parte de los numerosos invitados.

Las ex-alumnas de La Concordia

La Asociación de las ex-alumnas del Colegio de la Concordia celebró su Día Anual recientemente, en memoria de la que en vida, fué primera Presidenta y organizadora incansable de la Asociación, Da. Salud Liera de Lucas. Las ex-alumnas elevaron sus plegarias al Cielo por el eterno descanso de la finada.

Tan solemne como piadoso acto se celebró con arreglo al siguiente programa:

1.o—Misa de Comunión General, que fué celebrada por el Ilmo. Monseñor Finneman, seguido de Desayuno ofrecido por el Colegio.

2.o—Asamblea General, que fué presidida por el Visitador de los PP. Paúles, Rdo. Padre José Tejada, acompañado de los Rdos. Padres Angulo, Superior de los PP. Paúles y Asana, Capellán de la Concordia. El Sr. Visitador encomió ante la Asamblea las virtudes de la finada, poniendo de relieve el ejemplo que ha dejado de modestia, vida recogida y ejemplar y piedad cristiana.

3.o—Elección de la nueva Junta Directiva por medio de votación secreta, resultando elegidas las siguientes damas: Presidenta, Sra. de A. Avanceña; Vicepresidenta, Srta. Soledad Aguirre; Tesorera, Srta. H. de Vera; Vice-tesorera, Sra. Da. Beatriz de Romualdez; Secretaria, Srta. Eufemia Evangelista, Vice-secretaria, Sra. Da. Amalia F. de Sequera; Asistentas: la Sra. Vda. de Smith y la Sra. Da. Remedios P. de Quimbo.

4.o—Conferencia, que fué pronunciada por la Srta. Soledad Aguirre con motivo de la erección de la nueva Biblioteca de ex-alumnas iniciada por la misma señorita a favor del Colegio y a la que han comenzado a afiliarse muchas asociadas.

HOY—ULTIMO DIA!

Alfombras Nichol
Super Calidad
antes ₱3.00 pie cuad.
Ahora ₱2.50

Alfombras Nichol
Semi-Super
antes ₱2.20 pie cuad.
Ahora ₱2.00

Alfombras Nichol
Calidad Peking
antes ₱1.75 pie cuad.
Ahora ₱1.60

Al Contado Solamente

Abierto Hasta Las 8 P. M. Esta Noche

---en que las ALFOMBRAS NICHOL pueden obtenerse a estos precios ridiculamente bajos.

Nuestra Venta de 3 dias termina a las 8 p. m. de hoy.

Los derechos en alfombras importadas son hoy el DOBLE de lo que eran. Nos veremos obligados a aplicar el aumento en nuestros precios despues de ESTE DIA.

18 A. Mabini
El Centro de las Alfombras Nichol
Telefono 2-34-58

Una fiesta suntuosa en la Pampanga

Los preparativos de la recepcion que la provincia de Pampanga bajo los auspicios del "Circulo Pampangueño", dará en la noche del 29 en honor del Magistrado Jose Abad Santos y señora estan muy avanzados, gracias a la actividad de los organizadores y a la entusiasta cooperacion de prominentes agricultores, comerciantes, industriales, funcionarios y profesionales.

Las Srtas. Aurora Hizon, Victoria Ocampo, Rosario Luciano, Emilia Simpao, Catalina Nepomuceno, Corazon Paras, Felicidad A. Santos y Mery Arnedo han sido designadas para formar el comite de invitacion; y las Srtas. Aurora Santos, Felisa Lauchengco, Hilaria de Guzman y Dra. Rita Ramos integraran el comite de lunch. La decoracion ha sido encomendada al escultor Tomas Bundalian y la iluminacion al electricista Jose Valencia (hijo). Colaboraran con ellos los ingenieros civiles Abelardo B. Carrillo, Jose Sason e Isaac Gopez.

El Sr. Cesar Genuino y la Srta. Josefina Buyson son los presidentes del "Circulo Pampangueño."

Baile Ofrecido Por El Club Cervantino De San Fernando

(Servicio Informativo)
EXCLUSIVO A "LA VANGUARDIA"

San Fernando, Diciembre 18.—Los dos pisos del Hizon Institute fueron escena de un animado baile ofrecido por el Club Cervantino de San Fernando, Pampanga en la noche del 17 del actual. Prominentes familias de Manila, Bacolor, Angeles, Mexico, Santa Ana y Arayat estuvieron presentes.

El Gobernador Pablo Angeles David y el Sr. Alejo T. Roque, Presidente del Club, hicieron uso de la palabra y fueron presentados por el Sr. Rafael C. Aquino, secretario privado del Col. H. R. Andreas.

Concurrentes: Sra. Purificacion Varona Socco, Srtas. Maria Ilao, Genoveva Peña, Elena y Adela Santos, hermanas Gevanas, Rosario de la Cruz, Gloria, Gregoria y Ester Gepanas del Philippine Women's College, Asuncion Santos, Virginia del Mundo, hermanas Gomez de Mexico, Brigida Lingat, Rosalina Gozon, Ambrosia Macapugay, Natalia Ramos, Dolores Garcia, Inocencia Mercado, Florencia Gregorio, Amada Santa Ana, Pilar Puno. A. Dantes, Amparo Matias, Virginia y Maria Aquino, Maria Salonga, M. del Rosario, Violeta Reyes, Maria y Rosalina Monterey, Lourdez Mauricio, Gobernador Angeles David, Representante Zoilo Hilario, Jose Gutierrez David, Eduardo Gutierrez Dungco, Francisco Ramos, Dionicio Tanglao, Dominador Dizon, Doctores Francisco T. Roque, Tomas Yuzon, Paulino Gopez, Atanacio Hizon, Delfin Suerte, Panfilo Divinagracia, Exequiel D. David, Alejo T. Roque, R. C. Aquino, Conrado S. Magat, Gonzalo Lopez, T. Rivera, Rosalio Carlos, Carlos Panlilio, Honorio Navarro, Alfredo Nicdao, C. Esquivel, Arsenio Granada, Sixto Serra, y otros mas.

Party de la Srta. Argonnes

La Srta. Argonnes ofrecio recientemente un almuerzo en su residencia en la avenida Kansas, a un grupo de sus amistades, concurriendo a la reunion los siguientes: Mr. A. E. Haley, Sra. F. Madamba, Gen. Guerey, Mr. L. T. Clark, Dr. F. Madamba, Srta. Pilar Serra, Coronel J. Hernandez, Miss Helèn Fretch, Miss H. R. Argonnes, Sra. Josefa C. Vda. de Hernandez, Dr. Nabor, Mr. John N. Macleod, Srtas. Teodoro e Icasiano. En la fotografia aparecen la anfitriona y sus invitados.

Desayuno de Navidad en Letran

En relación con la junta mensual de la "Letran Junior Alumni Association", los estudiantes del colegio obsequiaron a los ex-alumnos jovenes con un opíparo desayuno para celebrar las Navidades. Como reciproca, los ex-alumnos ofrecieron diversos y valiosos regalos a los colegiales.

En la fotografia aparecen algunos de los que asistieron al simpatico acto. Primera fila, de izquierda a derecha: R. Lalana, A. Gatchalian, P. A. Lopez, D. Antonio, P. L. Benito, S. Artiaga, Jr., P. E. Bazaco, y F. Pimentel. Segunda fila: M. del Rosario, F. Felipe, J. Cabrera, O. M. Cue, M. Diaz, A. Martin, P. F. Muñoz, P. P. Mateos, C. Gatchalian, C. Tantoco, E. R. de Arellano, Toñin Tonella y C. Arguelles. Tercera fila: J. Alcuaz, A. Ampil, O. del Rosario, E. del Rosario, A. Antonio. J. Alcuaz, J. Locsin, J. Herman, A. de Guzman, F. Diaz y A. Pelayo.

KZRM RADIO MANILA 50,000 WATTS

ERLANGER & GALINGER INC.
Prorama de Mañana
Domingo, Diciembre 25
9:00 a. m.—Programa especial mañanero de Navidad—Misa solemne en el Templo de Sto. Domingo
10:00 —Musica
10:30 —Cultos religiosos de Navidad de la Union Church
11:30 —Musica de Estudio—'G. E. Home Economics'
12:15 p. m.—Programa de almuerzo
1:15 —Musica de Estudio
3:00 —Concierto por la bande Billbid
3:30 Baseball, patrocinado por la Atletic Supply Co.
5:00 —Programa de 'tea dance'
6:00 —Serenata en la Luneta
7:00 —Platica por un sacerdote de la Iglesia Catolica
7:15 —Recital de piano por Lorine Nash
7:30 —Repeticiones
7:45 —Programa de La Yebana
8:00 —'Chevrolet Musical Chronicles' —'Chevrolet Ensemble'
8:30 —Musica Vasca—Programa de Navidad
9:30 —Programa nocturno de Navidad
10:15 —Programa Ingles

Lunes, Diciembre 26
6:30 a. m.—Ejercicios kalistenicos
6:45 —Musica
7:00 —Ejercicios (2.a seccion)
7:15 —Musica
12:15 p. m.—Musica de almuerzo
5:00 —Musica de Estudio
6:10 —Informaciones en castellano
6:30 —Informaciones en ingles
7:00 —Programa Pampangueño—Eliodoro Congco, cantos y recitaciones
7:15—'Dinner Music'
7:45 —El Oraculo del Aire—Rajah Chanda—Patrocinado por L. Everet Steamship Co.
8:00 —'Weandsco Program'—Banda Marimba
8:15 —Programa Studebaker
8:30 —Concierto, por la banda de la Constabularia
9:30 —'Long Distance Broadcast'—Fiesta de Dagupan

MICROPHONE KZEG ERLANGER & GALINGER Inc.

Lunes, Diciembre 26
7:30 a. m.—Musica Popular
8:30 —Media hora española
9:00 —'Variedades' populares
9:30 —Periodo Clasico
10:00 —Media Hora Filipinas
10:30 —Programa Popular
11:30 —Album Victor de piezas maestras
1:15 p. m.—Melodias
2:00 —Presentacion Popular
2:30 —Programa de 'sello rojo'
3:00 —Programa Hispano-Filipino
4:00 —Programa de la American Hardware
4:15 —Programa Popular

Holeproof
MEDIAS DE SEDA NATURAL

¡Para Ella!

El obsequio de Medias Holeproof se acepta como prueba de delicada atención, expresada con exquisito buen gusto. Obséquiela con Holeproof.

• En las Mejores Tiendas •

Felicitamos a Nuestros Numerosos Favorecedores Deseándoles

Felices Pascuas
---y---
Prospero Año Nuevo

"HEIDENIA"

Protéjanse contra las imitaciones de valor inferior y tengan presente que las Cocinas legítimas llevan sobre el manto del hornillo el nombre "HEIDENIA" pues sólo estas poseen el dispositivo de proteccion patentado, que garantiza el buen funcionamiento aun cuando las comidas están derramándose.

WERNER DIEKE
24 David Tel. 2-39-28

M.E.C.D. 2016

EN LAS AULAS de la EXPERIENCIA

Por DOROTHY DIX

¿Esposo y la esposa modernos tienen acaso iguales derechos en el matrimonio?--No diga a una chica que le ama hasta que no este en situacion de casarse con ella; joven cauteloso que lamenta su precipitacion.

ESTIMADA MISS DIX: Mi hermana y yo creemos que un hombre y una mujer tienen iguales derechos en el matrimonio. Nuestros esposos niegan esto. Mi hermana y yo creemos que el marido y mujer deben ser mutuamente leales, pero si cualquiera de ellos engaña, la esposa tiene tanto derecho de hacer lo que hace su marido. Nuestros maridos niegan esto y dicen que es excusable en un hombre el mariposear pero no en una mujer. Nuestros esposos creen que un marido debe gobernar a su esposa y que ella debe obedecerle. Creemos que ninguno debe dominar sino que la mujer tiene tanto derecho de gobernar la familia como el hombre. Qué cree Vd.?

DOS ESPOSAS EXTRAÑADAS.

RESPUESTA:

CREO que vuestros esposos solo tienen el punto de vista que prevalece en todos los hombres desde el tiempo de Adan. Ellos siempre han fijado dos normas de conducta, una para la mujer y otra, que es algo distinta, como diria Mr. Perlmutter, para ellos. Y ellos siempre se han abrogado derechos que niegan a las mujeres.

ASI que Vd. y su hermana están perdiendo su aliento al discutir los derechos de las mujeres en el matrimonio. Toda esposa pronto se da cuenta de que carece de derechos que su marido se siente obligado a respetar, pero ella tiene lamar de privilegios que puede utilizar. Toda esposa, por ejemplo, que maneja un gran establecimiento para un marido y mantiene por el sus relaciones sociales, o que cocina, lava, limpia, cuida del niño por un pobre esposo, tiene derecho a su participación de la renta de la familia, pero no puede cobrarla. Miles de hombres se niegan a dar dinero para los gastos personales de sus esposas, pero permiten a sus esposas que firmen vales muy en exceso de cualquiera cantidad que las esposas hubieran pedido para sus gastos.

TODA MUJER tiene derecho de esperar del chico con quien se casa que tenga un record tan limpio como ella, pero es reconocido este derecho por los hombres? Absolutamente no. El hombre cuyo pasado es tan negro como el pecado mortal demanda que su esposa venga a él tan blanca como la nieve.

RECIBO miles de cartas de mujeres que han dado un tropezon en el camino recto y estrecho preguntando si deben decir su pasado al hombre con quien se han de casar, pero ni una carta recibo de algún hombre que crea que la mujer tiene derecho de saber sus transgresiones.

DESDE LUEGO, desde el punto de vista ético, una esposa tiene derecho de esperar que su marido sea tan leal para con ella como ella a él, y que ella tiene tanto derecho de mariposear como él, pero la esposa que trate de hacer cumplir estrictamente a su marido sus votos matrimoniales y le paga con su propia moneda si no se atiende a su norma de virtud, generalmente llega a parar en el tribunal de divorcio. Ella tiene el derecho de su lado e igualmente un decreto absoluto de divorcio.

MUCHAS ESPOSAS, rabiosas de la injusticia de esto y deshechas de celos, tratan de resarcirse de su marido por haber faltado, faltando ellas mismas y permitiéndose algunos flirteos para vengarse de sus esposos por sus relaciones con otras mujeres. Pero dos males hasta ahora no han resultado aún en un bien, y si bien la esposa tiene derecho de pecar para su marido, no le salva de la reputación dañada y de la pérdida de su propio respeto y su hogar.

DOROTHY DIX.

ESTIMADA MISS DIX: Estaba interesado en la carta de la chica que se resiente de su amigo por no decirle que la ama porque no está en situación de casarse con ella y no lo estará por algunos años por venir. Me quito el sombrero ante cualquier chico que pueda mantener su boca cerrada bajo tales condiciones. Solo quisiera que pudiera asi mismo hacerlo. Estoy enamorado de una chica y la dije con frecuencia y hace tiempo. Me falta un año más en el colegio, y tres años en el curso profesional que espero seguir. Luego, para poder establecerme definitivamente se necesitarán otros años más largos, y creo que he hecho a esta chica la mayor injusticia en el mundo porque no tengo más que amor y sueños para ofrecerla. Ni siquiera sé si mi amor podrá durar en todos estos años de espera. Creo que muchas chicas son de culpar por su infelicidad porque obligaron los compromisos cuando los mismos chicos sabian que era mejor permanecer solo como amigos durante sus años de estudiantes.

Si un hombre en realidad ama a una chica, hablará cuando llegue el tiempo oportuno. Si no, ella debe agradecer a su buena estrella de que él se haya mantenido en silencio. Qué cree Vd. de ello, Miss Dix?

PHIL.

RESPUESTA:

CREO que Vd. está en lo cierto, Phil. Vd. está diciendo a las chicas lo que yo trato de decirlas una y otra vez, y espero que oirán la advertencia de un hombre que habla por su propia experiencia.

DESDE LUEGO, es perfectamente natural para chica que está enamorada de un hombre el desear que así se lo diga a ella y le asegure que no puede vivir sin ella y que es la criatura más hermosa y admirable en el mundo. Esto halaga la vanidad de ella. Aumenta su sentido de importancia. Convierte en realidad su romance, y las chicas por naturaleza ansian de los sentimentalismos como gustan de los bombones. Y es perfectamente natural para un chico que está enamorado de una chica el que así se lo diga y le recite poesias y desempeñe el papel de un amante. Todo hombre se cree un Romeo.

Y ALLI descansa el peligro, porque estas criaturas jóvenes no se contentan con un poco de mimo y mucha conversación. Antes de darse cuenta ellos mismos, como lo expresa una antigua amiga mía, habrán hecho un nudo en sus lenguas que no podrán desatar con sus dientes. Se han ligado con lamar de promesas que con frecuencia les obstaculiza el resto de su vida.

DOROTHY DIX.

Los Anuncios Clasificados de LA VANGUARDIA Le Ahorrarán Tiempo y Dinero!

JACK SWIFT — Por Cliff Farrel y Hal Colson

LA TRIPULACION DEL AURORA CONTEMPLANDO LAS MARAVILLAS DE LA PROFUNDIDAD DE LOS MARES, IGNORAN QUE EL CONDE DON, EL CIENTIFICO LOCO, LES HABIA LOCALIZADO.

JACK: Bien, hemos visto lo suficiente. Vamos a elevarnos. Qué era aquello? Sonaba como un neutralizador de presión que entra en acción.

JACK: Estamos a una milla abajo, y hundiéndonos rapidamente. Pronto, Jimmy. Corre a la bateria de motor No. 2.

JACK: No quiere elevarse. Parece que algo nos arrastra hacia abajo.

CONNIE — Por Frank Godwin

CONNIE: Con que la intención de Electrus es que Mme. Zurich procure captar mi simpatía a fin de que yo esté también bajo la influencia hipnótica. Hmm. Ya veremos.

CONNIE: Oh, con que estaba allí, mi querida. Venga, deseaba hablar con Vd.

ZURICH: Electrus acaba de estar aqui para darme un tratamiento "psico-terapeutico". Me dijo que le informó de su gran misión. No cree Vd. qut es una cosa grande?
CONNIE: Sí, es admirable, estupendo.

CONNIE: Dígame, que es un tratamiento "psico-terapeutico"?
ZURICH: Es algo como hipnotismo. Electrus me lo administra cuando estoy muy cansada. Es un gran doctor.

FRITZI la Corista — Por Ernie Bushmiller

Un Comerciante Filosofa

La unica filosofia que puedo comprender es la clase que puedo utilizar en mi vida diaria. Me gusta la clase de filosofia que se encuentra en los escritos de Benjamin Franklin, George Bernard Shaw, Montaigne, Emerson, Thoreau, Amiel y Elbert Hubbard. De los filosofos clasicos, Voltaire, Schopenhauer y Nietzsche son los unicos que tienen mucho sentido para mi, y para disfrutarlos tengo que aferrarme a sus ensayos populares.

En los recientes años una filosofia llamada "Humanismo" habia sido abogada. Por mas de una hora cada noche escuchaba a un conferenciante su explicación, y al final solo ganaba un dolorazo de cabeza.

Los filosofos aristócratas no parecen prestar bastante atención al problema de ganar la vida y afrontar el problema diario.

Buzon de Ideas Para la Esposa

Para limpiar vasija

A veces la comida se pega en la vasija. Esto dificulta su limpieza. No debe nunca rasgarlo, porque una vez que se haya quitado la superficie, la vasija se habrá echado a perder. Llene la vasija de agua hasta dos tercias partes. Agregue una cucharada de sosa. Pongale una cubierta y hiervelo por diez minutos. Luego lavelo como de ordinario.

LA MUJER CASERA.

Como Deben Ser

POR HELEN DECIE

Pregunta—Si un joven en compañia de una chica va a un hotel o restaurant, debe acaso precederla o seguirla para ir a la mesa?

ENRIQUE.

Respuesta—Cuando un joven ha invitado a una chica a un almuerzo, a una cena o a un piscolabis despues del teatro, él precede a ella en el restaurant hasta que haya atraido la atención del jefe de los servidores. Cuando haya notificado a dicho jefe que desea una mesa para dos, el deja a la mujer que le preceda a medida que ambos siguen al jefe de servidores hasta la mesa señalada para ellos. El servidor de la mesa aparta la silla y acomoda a la chica primero, directamente en frente de su anfitrion.

AHORA ME ABANDONO

(*Continuacion*)

Cuando el arroyo corria por la campiña abierta, en el pasto seco solia coger langostas y emplearlas como cebo, y a veces las arojaba a la corriente y las veia flotar en el agua y nadar sobre ella y girar a merced de la corriente y desaparecer en las fauces de una trucha. De vez en cuando pescaba en cuatro o cinco arroyos diferentes, de noche, aproximandome cuanto me era posible a sus fuentes y echando el anzuelo aguas abajo. Si terminaba muy pronto y el tiempo no avanzaba, recorria el arroyo, empezando en su desembocadura en el lago y remotandolo, tendiendo el cebo a cuanta trucha se me escapara aguas abajo.

Pero ciertas noches no podia pescar, y eran las noches en que me quedaba despierto en frio y rezaba mis oraciones una y otra vez y procuraba orar por todas las personas que conocia. Esto requeria mucho tiempo, pues si se procurara recordar a toda la gente que se ha conocido, retrocediendo hasta el mas remoto objeto de recordacion—lo cual, en mi caso, equivalia a volver al desvan de la casa donde nací y ver el pastel de bodas de mis padres en una caja de lata, pendiente de una de las vigas, y, en el desvan, frascos de serpientes y demas bichos que mi padre coleccionó cuando chico y conservó en alcohol dentro de los frascos, de modo que los lomos de algunas de las serpientes y bichos estaban expuestos a la luz y se habian vuelto blancos—si se remonta uno tan lejos en el recuerdo, se recuerda a muchisima gente. Y si se reza por todos, diciendo un Padre Nuestro y un Ave Maria en sufragio de cada uno, se emplea mucho tiempo en ello, y a la postre asoma la luz del dia, y entonces se puede uno echar a dormir, con tal que se este en lugar donde se pueda dormir de dia.

Aquellas noches trataba yo de recordar cuanto me ocurriera en mi vida, a partir del momento preciso de mi ingreso en la Guerra, y retrocediendo de una cosa a otra, advertia que no me era posible ir mas alla de aquel desvan de la casa paterna. Entonces empezaba de alli y recordaba de nuevo aquel sitio, hasta llegar a la Guerra.

Recordaba que a raiz de la muerte de mi abuelo nos mudamos de aquella casa a una nueva, proyectada y construida por mi padre. Se quemo entonces en el corral muchos trastos viejos que no ibamos a llevar, y recuerdo que aquellos frascos del desvan fueron arrojados al fuego y como crepitaron al calor y como el alcohol que contenian avivó las llamas. Me acuerdo de las serpientes ardiendo entre las llamas del corral. Pero en esto no intervenian personas, sino cosas. No podia recordar ni siquiera quien prendió fuego a esos cachivaches y seguia el hilo de mis recuerdos hasta que me daba con personas y me detenia y rezaba por ellas.

Tocante a la nueva casa, recuerdo que mi madre andaba siempre limpiando las cosas y haciendo el aseo concienzudo. Un dia en que mi padre se habia ido a cazar, hizo una gran limpieza en el sotano, y quemo todo cuanto le pareció que estaba de mas alli. Al regresar mi padre y bajar de su carricoche y atar el caballo, ardia aun la hoguera en el camino, delante de la casa. Salí a su encuentro. Me entregó su escopeta y se quedo mirando la hoguera.

—¿Qué es esto?—preguntó.

—Estuve limpiando el sotano, querido—respondio mi madre desde la puerta, en la cual permanecia, sonriente aguardandolo. Mi padre miro el fuego y con un puntapie saco de el alguna cosa. Luego se inclino y sacó algo de las cenizas.

—Trae un rastrillo, Nick—me dijo.

Bajé al sotano y le llevé el rastrillo y mi padre rastrilló muy minuciosamente las cenizas, sacando de estas hachas de piedra y cuchillos de piedra para desollar y herramientas para fabricar puntas de flechas y piezas de ceramica y muchas puntas de flechas, todos estos objetos ennegrecidos y desmenuzados por el fuego. Mi padre los escogió muy cuidadosamente y los extendio sobre el cesped del camino. Su escopeta en su funda de cuero y sus morrales yacian en el pasto donde los dejara al bajar del carricoche.

—Lleva la escopeta y los morrales dentro, Nick, y traeme un papel—me dijo.

Mi madre habia entrado en la casa. Tome la escopeta que pesaba y me pegaba en las piernas y los dos morrales, y me dirigí á la casa.

—Lleva uno por uno—dijome mi padre—no lleves todo de una vez.

Dejé en el suelo los morrales y llevé la escopeta y traje un diario de una pila que habia en el escritorio de mi padre. Este esparció todos los instrumentos de piedra ennegrecidos y desmenuzados sobre el diario, y los envolvio en él.

—Las mejores puntas de flechas han sido desmenuzadas—exclamó.

Entró en la casa con el paquete y yo me quede afuera, sobre el pasto, con los dos morrales en las manos. A poco, los lleve a la casa. En este recuerdo solo intervenian dos personas, asi es que soda rezar por ambas.

(*Se Continuara*)

EL ARTE DE LA BELLEZA

POR DOROTHY STOTE

Querida Ann,

Siempre me alegra ver las bandas en la cadera tales como son este año, porque ciertamente contribuyen a hacer que la cadera resulte mas fina que con una falda de corte recto.

Tuya,

DOROTHY.

DE LA MODA PARISIEN

Vestido fresco

Es deliciosamente facil de confeccionar!

Tiene nuevos detalles elegantes y bastante amplitud. No cree que es elegante el adorno del cuello y de las mangas? Los plisados hermosamente arreglados de la falda proveen mucha libertad.

La tela de batista de color encarnado y blanco se utilizó para este modelo con adorno de organdi blanco.

Las telas de dimity y voal con dibujos, pique, hilo y seda son tambien adecuadas.

Este padron No. 432 está diseñado para tamaños de 8, 10, 12 y 14 años. El tamaño 10 requiere 2¼ yardas de tela de 39 pulgadas con ½ yarda de contraste.

El precio del padron es 15 centimos oro. La dirección es como sigue:

Fashion Department
(La Vanguardia)
Suite 1110. 220 E.
42nd St., Nueva York

Aseo al Minuto

POR V V

En estos dias cuando se riza el cabello y se le hace pasar detras de la oreja, no es suficiente poner colorete en el lobulo de la oreja. La nueva moda es poner un poco de colorete dentro a fin de que esté rosado, dejando una linea palida alrededor.

Como Leer El Caracter

POR GEO W SPAYTH

Esta es la cara de un ejecutivo.

M.E.C.D. 2016

NOTICIERO RELIGIOSO

DAMAS CATOLICAS

Vestios modestamente siempre, especialmente al presentaros en la Casa de Dios. Para comulgar las señoras deben llevar mangas largas y faldas que lleguen mas abajo de las rodillas.

SANTORAL

Calendario de hoy: Ss. Gregorio pr.m., Delfin, Tárcila e Irminia v. Calendario de mañana. LA NATIVIDAD DE NTRO. SR. JESUCRISTO. Stas. Eugenia v.m. y Anastasia m. Calendario del lunes: Ss. Esteban, Santiago, Mariano y Gila m.

La misa de medianoche sera la fase principal de la Navidad

Entre las fiestas y el júbilo popular de esta noche, se destacarán las misas de Navidad o del Gallo que en las iglesias se celebrarán a la medianoche de hoy en conmemoración del Nacimiento del Niño Dios hace 1932 años.

Estas misas de Medianoche que son la fase principal de las fiestas navideñas, atraen siempre numerosa gente.

Este año las misas de medianoche más solemnes tendrán lugar en la Catedral de Manila en Intramuros, en San Beda y en el Fuerte McKinley porque los celebrantes serán altos prelados.

En la Catedral de Manila celebrará una misa pontifical el Excmo. Sr. Arzobispo de Manila Mons. Miguel O'Doherty y de la parte musical se encargará el coro del Seminario Mayor de San Carlos.

En el Fuerte de McKinley, será oficiante en la misa pontifical al aire libre el Ilmo. y Rdmo. Sr. Obispo Auxiliar de Manila Mons. Guillermo Finneman y algunos miembros del coro del Seminario de San Carlos cantarán durante el santo sacrificio.

En la iglesia de San Beda la misa de medianoche será celebrada por el Ilmo. Abad de los PP. Benedictinos Mons. Raymundo Salinas.

Por otra parte en la iglesia de San Ignacio los congregantes marianos empezarán la función a las 11:30 de la noche con el canto tradicional del Oficio Parvo de la Santísima Virgen. Al fin de la misa que comenzará a las 12 y entre los jubilosos villancicos se dará a besar el Niño Jesús.

Mañana a las 9, misa solemne que se celebrará en el templo de Sto. Domingo y será diseminada por la Radio Manila y por la noche a las 7 la misma estación diseminará una conferencia del R. P. Austin Hannon MM. del St. Rita's Hall sobre el "Significado de la Navidad".

Oficio Parvo en San Ignacio antes de la misa de medianoche

Los Congregantes Marianos celebrarán en San Ignacio la fiesta de la Natividad del Salvador asistiendo a la misa solemne de medianoche y recibiendo en ella la Sagrada Eucaristía. Precederá el canto tradicional del Oficio Parvo de la Santísima Virgen, que comenzará a las 11:30 p. m.

Al fin de la misa y entre los jubilosos villancicos de Navidad se dará a besar el Niño Jesús. Todos los Congregantes, antiguos y actuales, están cordialmente invitados a esta solemnidad.

SANTUARIO DE NTRA. SRA. DE LOURDES

(PP. Capuchinos) Manila

Horario de misas: Diariamente se celebran misas en el santuario desde las 5:30 hasta las 7 inclusive. Todos los sábados, en honor de la Virgen de Lourdes y con aplicación por todos los asociados de la Archicofradía, se canta la misa a las 6:00, con Salve y Gozos al final. Los primeros viernes, para honrar al Sgdo. Corazón de Jesús, se celebra a las 6:30 la Misa de Comunión general, con motetes y acompañamiento de órgano. Concluída la Misa, se hace la Consagración al Sgdo. Corazón de Jesús ante el Santísimo manifiesto; terminando con la bendición, reserva e himno al Sagrado Corazón. Los primeros sábados, en honor de la Virgen y como acto reglamentario de la Archicofradía de Ntra. Sra. de Lourdes, se celebra a las 6:30 la Misa de Comunión general, con órgano y motetes. A las 5:45 de la tarde, función solemne con exposición de S. D. Majestad, rosario, salutación, sabatina, sermón, bendición y reserva del Santísimo y Salve. Todos los sábados y los primeros viernes de cada mes se celebra misa a las 7:30

Los domingos se celebran misas a las 5:30, 6:00, 6:30, 7:00, 7:30, 8:00, y 10:00. En todas las misas se hace la lectura y una breve explicación del Evangelio. A las 5:00 de la tarde función solemne ante el Santísimo manifiesto.

EN LA CATEDRAL DE MANILA

Todos los domingos y fiestas de precepto a las 4:30 de la tarde habrá Exposición del Santísimo a que seguirá el rezo del Santo Rosario Letanía Lauretana, Bendicion y Reserva.

El 24 de cada mes hay misas a las 8 y a las 9 en honor de María Auxiliadora

El primer miercoles de cada mes a las 6:00 a. m. y en la capilla parroquial hay funcion solemne con misa en honor del Transito de San Jose.

Todos los dias 28 de cada mes hay misa de 9:00 a. m en la capilla de María Auxiliadora en la Catedral de Manila La misa se hace en honor de San Judas Tadeo

Ultimo sabado de cada mes se dice una misa a las 9 en la capilla de Ntra Sra de la Merced.

durante la misa el "Christus" el "Stabat Mater" y el "Miserere" adorándose, terminada la misa, al Señor del Santo Sepulcro

EN LOS PP. FRANCISCANOS DE INTRAMUROS

Todos los dias, de media en media hora, se celebran misas rezadas principiando la primera a las 4 y media y la última a las 7 y media

Los martes, después de la misa cantada de las siete y media se practica el devoto Ejercicio de los Trece Martes, y, a continuación, se impone la medalla de San Antonio a los fieles y devotos que deseen ingresar en la Pia Unión de San Antonio; los últimos martes, a las 7 y media misa solemne con sermón

Los sábados, a las 7:30, se canta misa solemne en honor a la Inmaculada Concepción

Los domingos, días festivos, martes y el día 13 de cada mes, se celebra Misa rezada a las 9:00 a m

El primer viernes, a las 7:30, habrá misa rezada con acompañamiento de órgano y con motetes A continuación, se practica el Ejercicio al Sdo Corazón de Jesús Los demás viernes, a la misma hora, se celebra misa rezada, cantándose del Santo

EN LA IGLESIA DE LA V. O. T.

Todos los días a las 6:00 a. m. Misa rezada. El segundo domingo, a las 6:00 a. m. Misa rezada, Plática, Comunión General y Bendición con el Santísimo; terminados estos Cultos, pueden tomar el hábito de la V. O. T. y hacer su profesión religiosa las personas que lo deseen y reunan las condiciones requeridas.

EN SAN VICENTE DE PAUL

Los dias ordinarios Misa desde las 5:30 hasta las 7 inclusive Cultos especiales a las 6:30 los sábados en honor de la Milagrosa los primeros viernes en honor del Sagrado Corazón, los terceros viernes en honor de la Santa Agonía de Nuestro Señor

Los domingos Misa de 5:00, 5:30, 6:00, 6:30, 7:00, 8:00, 9:30 (La de 9 cantada por Seminario de San Carlos) Explicación del Evangelio en las Misas de 5, 6, 7 y 8 Catequesis o explicación del catecismo de 2 a 3:30 de la tarde A las 3:30 Vísperas solemnes cantadas por el Seminario de San Carlos y bendición con el Santísimo

EN EL ESPIRITU SANTO

Todos los domingos y todas las fiestas de precepto se canta la misa de las nueve según las reglas de canto gregoriano El tercer domingo de cada mes esta misa se celebra con más solemnidad en honor del Espíritu Santo que es el patrón de la parroquia

Además de esto se canta tambien la misa de las seis y cuarto los primeros viernes en honor del Corazón Sacratísimo de Jesús y los días 19 de cada mes en honor de San José

MISA DE 9 EN DIAS LABORABLES

Todos los martes a las 9:00 a. m —misa en San Francisco

Todos los viernes a las 9:00 a. m misa en Recoletos

El día 16 de cada mes a las 9 a. m. misa en Recoletos por la Virgen del Carmen.

Todos los dias 7 de cada mes a las 9:00 a. m.—Misa en Recoletos por San Cayetano

Los 17, 18 y 19 de cada mes a las 9:00 a. m misa en Recoletos por San José

EN SAN FRANCISCO DEL MONTE

En el colegio seráfico de S. Francisco del Monte Rizal, en los dias ordinarios hay misas de 5 y 5:30 En los dias festivos y domingos 5:30, 6 y 8

MISAS EN SAN JUAN

En la iglesia parroquial de San Juan todos los dias hay misa de 6 Los domingos y fiestas de precepto para conveniencia de los fieles se celebran dos misas una a las 6 y otra a las 7

El Nacimiento en la Escultura Sevillana

Nacimiento del convento de la Encarnacion de Sevilla (en clausura). Esculturas del siglo XVIII. (Foto Diaz Murga).

Aniversario Del Apostolado De La Oración En Ermita

El día 1.o de enero de 1933 se celebrarán funciones especiales religiosas en la iglesia de la Ermita con motivo del aniversario de la fundación del Apostolado de la Oración en la parroquia.

A las 6:30 a. m. misa de comunión general y acto de consagracion al Sacratísimo Corazon de Jesus.

A las 5:30 p. m. exposición del Santísimo, Rosario, motete, sermon, por el R. P. B. de Arbeiza, O. M. C., reserva y Salve.

Retiro De Sacerdotes En La Ignaciana El 27

El día 27 ultimo martes del mes, habrá Retiro Espiritual para sacerdotes en la casa de ejercicios espirituales "La Ignaciana" en la calle Herran No. 2821, Sta. Ana.

El retiro estará a cargo del director de La Ignaciana el R. P. Juan Anguela, S. J.

Función De Las Marias En San Ignacio El 25

Mañana a las 5:30 de la tarde habrá función de las Marias del Sagrario en la Iglesia de San Ignacio encargándose de los cultos los turnos 19 y 27 presididos por Da. Esperanza Mejia y Da. Paz Tambunting.

Horario de Misas Mañana en los Templos de Manila

4:00—Santo Domingo—Santa Cruz—San Juan de Letran—Quiapo

4:15—Binondo

4:30—Sto Domingo—San Agustin—San Francisco—San Sebastian—Sampaloc—Tondo

4:45—San Juan de Letran—Capilla del Colegio de San Jose (Observatorio)

5:00—Santo Domingo—San Agustin—San Francisco—Sta Clara—Santa Cruz—Sta Mesa—San Miguel—Benedictinos—San Marcelino—Santa Ana—Parroquia del Espiritu Santo

5:15—San Ignacio—Hospital de San Pablo—S Sebastián—Observatorio

5:30—Santo Domingo—San Agustin—San Francisco Recoletos—Capuchinos—Sampaloc—Benedictinos—Hospicio de San Jose—Tondo—Singalong — Paco — Ermita — San Marcelino.

5:45—San Juan de Letran

6:00—Catedral—Santo Domingo—San Agustin—San Francisco—Recoletos—San Ignacio—Capuchinos—V O T de San Francisco—Binondo—Quiapo—Santa Cruz—San Sebastian—Benedictinos—San Marcelino—Observatorio—Malate—Santa Ana—Tondo—Espiritu Santo

6:15—Sampaloc

6:30—Santo Domingo—San Agustin—San Francisco—Recoletos—Capuchinos—Santa Clara—San Juan de Dios — Binondo — Pandacan—Benedictinos — Ermita — Singalong—Instituto de Mujeres—San Roque — Paco — San Marcelino

7:00—Catedral—Santo Domingo—San Agustin—San Francisco—Recoletos—San Ignacio—Capuchinos—San Juan de Letran—Binondo—Quiapo—Santa Cruz—San Sebastian—V O T de Sampaloc—Santa Mesa—San Miguel — Benedictinos—Hospital de San Jose—Malate—San Marcelino—Observatorio—Iglesia de Santa Escolastica—Tondo—Malate—Espiritu Santo

7:30—Sto Domingo—San Francisco—Recoletos—Capuchinos—Pandacan—Hospital de San Lazaro—San Roque (Lico)—Paco

7:45—Santo Domingo—San Juan de Letran

8:00—Catedral—San Agustin—San Ignacio — Capuchinos — Binondo—Quiapo—Santa Cruz—San Marcelino—Ermita—Benedictinos — Observatorio—Malate—Singalong—Santa Ana—Tondo—Gagalangin—Recoletos—Espiritu Santo

8:15—Sto Domingo

8:30—Sta Mesa—Paco.

9:00—San Francisco — Quiapo—Santa Cruz—San Miguel—Ermita—Espiritu Santo

9:30—Sto Domingo—San Marcelino—Benedictinos—Malate—Binondo

10:30—Recoletos

11:00—Benedictinos.

10:00—Catedral — Capuchinos—Quiapo—Santa Cruz—San Sebastian

Nota.—Algunas veces las horas de las misas se cambian cuando hay funciones religiosas extraordinarias Leyendo la sección de cultos en esta misma página los lectores podrán enterarse de las alteraciones

Visitas pastorales a Bulacan y Nueva Ecija desde el 6 de enero

Los pueblos de las provincias de Nueva Ecija y Bulacan serán recorridos en visita pastoral por el Excmo. Sr. Arzobispo de Manila Mons. Miguel J. O'Doherty y el Ilmo. Sr. Obispo Auxiliar de Manila, Mons. Guillermo Finnemann según informes obtenidos, del M. R. P. Dr. Simeon Gutiérrez secretario del arzobispado.

Según la primera lista preparada para el año que viene, la visitas comenzarán el 6 de enero y continuarán con algunas interrupciones hasta el primero de junio.

He aquí la lista completa de las fechas y los pueblos que será visitados: por el Sr. Arzobispo Mons. O'Doherty:

Enero 6. Gapan; 10, Cabiao; 11, Jaen; 12, San Leonardo; 17, San Antonio; 27, Obando; 28, Quingua; 31, Bulacán; febrero 21, Sto. Domingo; 22. Licab; 23, Quezon; 24, Bongabong; 25, Aliaga; 26, Pol 28, Sta. Rosa; marzo 19, Cab natuan; 30, Zaragoza; mayo 1 Talavera; 31, Peñaranda y junio 1 San Isidro.

Las fechas y los pueblos que visitará el Sr. Obispo Mons. Finnemann son los siguientes:

Enero 6, San Miguel, Bul.; 7, Sa Ildefonso; 8, Calumpit; 13, San R fael; 16, Hagonoy; 17, Paombon 21, Malolos; 22, Guiguinto; 23, B rasoain; 24, Sta. Isabel; 28, Meyca yan; 29. Bocaue; febrero 12, St Maria; 22, Bigaa; marzo 26, Ba uag; 27, Norzagaray; 28, Anga 29, Bustos; mayo 3, S. José d Monte; 8, Marilao; 15, Pulilan; 2 Pandi.

Servicio Experto de RADIO

Pronto Cientifico y Correcto

Equipos de Cualquiera Marca

LAVADIA & CO., INC.

306-310 Carriedo

Telefono 2-38-26

Muebles Artisticos

—en juegos o sueltos, con preciosas incrustaciones o grabados.

PRECIOS MUY REDUCIDOS

ORIENTAL FURNITURE

LIM CO CHUI, Pres.
LIM SIA, Manager
342 T. Pinpin, Manila. Tel. 2-60-57

F. BARRETTO

AGENTE DE ADUANA
Teléfono No. 2-35-11
631 Florentino Torres, Sta. Cruz, Manila.

4-Años de Garantia

por servicio perfecto en el "Monitor Top" de las REFRIGERADORAS G-E

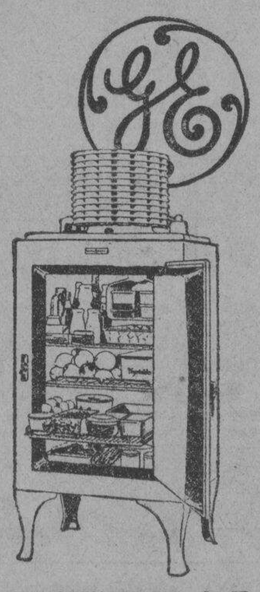

GENERAL ELECTRIC

24 Escolta — Manila

Nueva Reduccion De Precios En SARGON

Entro Ya En Vigor!

Con el propósito de ponerse a tono con la presente reducción de precios debida a la disminución en el costo de la producción y de las primeras materias, y como consecuencia del considerable aumento de ventas de SARGON en Filipinas, la casa productora ha introducido una reducción de precios en el SARGON LIQUIDO y en las PILDORAS BLANDAS DE SARGON.

Los nuevos precios permitiran a todas las clases sociales beneficiarse de los saludables efectos de estas medicinas tan populares.

NUEVOS PRECIOS PARA EL DETALL

	Precio antiguo	PRECIO NUEVO
SARGON LIQUIDO	₱2.50	₱2.20
PILDORAS DE SARGON	1.20	1.00

Se garantiza que la alta calidad del SARGON sigue siendo la misma.

Para desordenes del estomago, indigestiones, acidez, gases, dilataciones y perdida de apetito. Aumentan el peso, la energia y la vitalidad.

SANGRE Y NERVIOS—Ciertos elementos contenidos en las Tabletas de Sargon enriquecen la sangre, refuerzan el sistema nervioso.

INDOLENCIA DEL HIGADO—Las pildoras blandas de Sargon son excelentes para estreñimiento, biliosidad, vahidos, jaquecas eliminando los toxicos del cuerpo

* Mas de 10,000 personas en todo el mundo, que han empleado el TRATAMIENTO POR SARGON han certificado sus excelentes resultados en las dolencias expresadas anteriormente

SARGON TONIC and SARGON SOFT MASS PILLS

—LO VENDEN TODAS LAS BOTICAS—

SARGON LIQUID: Sodium Citrate 3,83 grs.; Potassium & Sodium Citrate 7,47 grs.; Ferric & Ammonium Citrate 3,21 grs.; Cafeina 1,82 grs.; Quassia 3,8 grs.; Fel Bovis 4 grs.; Syrup Ferrous Iodide 11 Minims; Alcohol 86,4 Minims; Coloring Syrup & Aromatics 1 ounce

PILLS: Ferr. Carb. 2 gr.; Ext Nux Vom. 1/6 gr.; Cupr. Sulph. 1/24 gr.; Excip C.s. SARGON PILLS: Phenolphthal 5 grs.; Sod. Salicyl. 25 grs.; Strych. .005 grs.; Sod. Oleate .25 grs.; Aloin 23 grs.; Ext. Bellad. Leave .08 grs.; Pur. Ext. Fel Bovis 1,00 grs.; Excip Q.S.

PASTILLAS VALDA

para la GARGANTA para los BRONQUIOS para los PULMONES

De venta en todas las Farmacias y Droguerias.

FORMULA—Mentol, 0.002 Gm.; Eucalyptol 0.0005 Gm.—Azucar—Goma.

LEVY & BLUM INC., Agentes

En Los Festejos del

DIA de NAVIDAD

así como en los que celebre en el

Dia de Rizal

y

DIA DE

Año Nuevo

no debe faltar el vino favorito de muchos: el

Jerez INOCENTE

Siempre Preferido

PORTA, PUEO y Cia.

Distribuidores Exclusivos

Magallanes No. 212—Tel. 2-10-69.

Un Paso adelante!

WILLYS OVERLAND

nunca pierde su supremacia en la categoria de su precio!

Dieciseis Records Oficiales A.A.A. atestiguan la predominante supremacia del ***WILLYS OVERLAND*** *entre los coches de su categoria!*

EL MODERNO WILLYS OVERLAND

es un hermoso coche, notable por su resistencia, destacase por su economia y por su bajo precio!

Macondray & Co.

MASONIC BLDG. ILOILO — 827 R. HIDALGO QUIAPO, MANILA 2-38-80—2-38-81 — VELOSO BLDG CEBU

M.E.C.D. 2016

DEPORTES

LA VANGUARDIA

AÑO XXIII. NUM. 281 — LA VANGUARDIA — SABADO, 24 DE DICIEMBRE, 1932 — PAGINA NUEVE

ADUANAS EN VEZ DE ESCO EN LA P.B.L.

Hara su primera aparicion esta tarde en la Liga de Baseball haciendo frente al equipo de Cavite

JUEGOS DE HOY
En el Alunan Park
2:00 p. m.—Sto. Tomas vs. Ft. Mills.
3:30 p. m—Customs vs. Cavite
Post of Manila en McKinley
MAÑANA
2:00 p. m.—Customs vs. Cavite
3:30 p. m.—Sto. Tomas vs. Post of Manila
McKinley en Ft. Mills
EL LUNES
2:00 p. m.—Cavite vs. Ft. Mills
3:30 p. m.—Customs vs. Post of Manila
Sto. Tomas en McKinley

Habiéndose separado de la Liga el equipo Esco, los directores de la Philippine Baseball League se reunieron ayer tarde en el despacho del Juez Ingersoll, habiendo votado en favor de la idea de poner en la liga al equipo de la Aduana en lugar del que acaba de dejar la liga.

Roces y Compañia que habia propuesto presentar el mismo equipo de Esco bajo el nombre de Reach, perdio en las votaciones.

La entrada en las competencias del nueve de la Aduana significa el final de Bobby Robinson como manager de equipo, despues de haber sido una de las figuras mas prominentes en la liga de baseball, desde hace muchos años.

El equipo de la Aduana hara su primera aparición esta tarde en la Philippine Baseball League cuando se vea frente a frente con Cavite en el segundo partido del doubleheader del Alunan Park esta tarde. Reforsado por algunos jugadores de Esco, el nuive aduanero promete presentar buena lucha en la liga.

Se tiene entendido que la salida del Esco de la liga se debe a ciertas diferencias que mediaron entre Mr. Frank H. Hale y Bobby Robinson, con respecto a la participacion en las entradas obtenidas cuando la serie contra los Giants.

En vista de esto la Philippine Baseball se ha visto en la necesidad de revisar el programa de juegos, que solo habia sido revisado despues de la serie de los Giants.

Deportes Por El Dia de Rizal

Se Celebraran En Santa Ana Bajo La Tagailog Athletic Club

Un extenso programa deportivo ha sido preparado por la Tagailog Atletic Club de Santa Ana para el Dia de Rizal el 30 de este mes.

El torneo incluirá encuentros en basketball junior, indoorbaseball, volleyball, marathon, walking contest y varios encuentros de sprints.

Las inscripciones para los diferentes encuentros ya estan abiertas y pueden dirigirse a L. C. Cervante 139 Lamayan, Santa Ana.

Los dignatarios de la Tagailog Athlec Club son los siguientes: Presidente, Jaime Hernandez, Vice, Francisco Jimenez, secretario, Emerito Ramos, tesorero, Honorio Gonzales, auditor, Domingo Dikio, atleic manager, L. C. Cervantes; directores Teodocio Trinidad, Amadeo Quintos. La nueva directiva tomara posesion de su cargo en enero.

Serenata En La Luneta

La banda de la Constabularia bajo la dirección del Teniente Fresnido, ejecutara en su concierto dominguero en la Luneta (mañana a las 6 p. m.) el siguiente programa:

1. MARCHA—"The Infantry-King of the Highway", Col. R. J. Burt (Infantry).
2. OVERTURA—"Die Mistersinger von Nurnberg", Wagner.
3. "CHRISTMAS SONG — (Cantico de Noel), Adams.
4. Waltzes — "La GITANA", Bucalossi.
5. "MOORISH SUITE" — The Court of Sulundia, Hernandez.
   A—"March and Cortege".
   B—"Slave Song".
   C—"Moorish War Dance".
6. "ESPAÑA RHAPSODIE", Chabrier.
7. Final de la "SYMPHONY IN "F" MINOR No. 4", Tschaikowsky (Estreno en Manila).

TEATRO GAIETY

"Sunshine Susie," preciosa pelicula de la Universal es la ofrece el Gaiety esta noche buena.

Para mañana y el lunes se verá la grandiosa producción de la "Radio Pictures" titulada "Carnival Boat."

"Hold 'Em Jail," tambien de la "Radio Pictures," una pelicula muy graciosa será la atraccion principal para el martes y miercoles del Cine Gaiety.

TEATRO RITZ

"Red Headed Women" de la novela de Katherine Brusch sobre la vida de una joven taquigrafa, constituye la atracción en el Teatro Ritz hoy y mañana actuando Jean Harlow, la celebre artista, de la cabellera de platino, en el papel principal. Jean Harlow tuvo que cambiar el color de su cabellera para interpretar con fidelidad el papel de la heroina de esta pelicula.

Para el lunes y martes el Ritz exhibirá "Downstairs", con John Gilbert, Virginia Bruce y Paul Lukas, otra hermosa producción de la Metro-Goldwyn-Mayer.

Dos Campeonas Ayudan A Otro

Mickey Riley campeon en saltos en los eventos acuaticos de la decima olimpiada mundial de 1932 se ha caido de su bicicleta en una planta de cactus y aparece ayudado por Georgia Coleman, campeona americana, que es Mrs. Riley y por Eleanor Holm otra campeona olimpica.

La Voz De Los 'Fans'

Las opiniones expresadas en esta seccion son exclusivas de sus autores. Se publican tales como llegan. Por lo demas nos declaramos "no culpables."

Como Se Marcaron Los Tantos En El Encuentro Casino-Nomads El Domingo Pasado; Los Que Marcaron Los Gols

Por PLUMA-VOLANTE

En la página Deportiva de este diario en el numero del Lunes 19 del actual, lei una corta reseña sobre el partido de Futbol jugado el dia anterior en el campo de los Nomads. Este partido era el primero de la serie de partidos que los equipos del Casino y Nomads jugaran para disputarse la Copa Elizalde.

Para hacer justicia a los jugadores que verdaderamente marcaron los goles y por bien del Futbol repetiremos en esta breve reseña de como se marcaron los tantos y quienes fueron sus autores.

A los veintiseis minutos de juego se saco un saque de esquina en contra de los Nomads. El saque fue tirado por el extremo derecha Fanio. Fue un saque magnifico que M. Ortigas remato de volea, marcando asi el primer tanto, que fue el unico del primer tiempo.

El segundo y tercer tanto fueron marcados por E. Ugarte y Pedro Uriarte. Vean pues lectores que ni Blanco ni Paquito Gutierrez marcaron ningun gol. Este ultimo ademas, jugo de medio izquierda y no de extremo zurdo. Y por cierto que fue el mejor de los medios del Casino. El segundo tanto se marco del siguiente modo:

A los diez y seis minutos de juego se marco otro saque de esquina contra los Nomads. Fanio ejecutó otro saque magnifico que sus interiores no supieron rematar. El balon rechazado por el defensa contrario no llego a una distancia lejana. Desarrollose entonces el juego frente a la porteria del equipo Ingles. Ortigas hizo un pase a Pedro Uriarte quien despues de haber driblado a los defensas centro razo. E. Ugarte remato el centro marcando asi el segundo tanto Casinista.

El tercer tanto fue marcado de la siguiente manera. En un despeje de la media Casinista, M. Ortigas se ha hecho del balon y se lo ha pasado a Uriarte. Este corre la linea, luego se interna, burla a los defensas y shuta razo a gol. El portero no ha podido parar el tiro. Este tercer gol pues, marcado a los treinta minutos de juego no ha sido obra de Blanco, como alegan las reseñas que acerca de este partido se han escrito. Es verdad que Blanco intervino en dicha jugada, pero fue cuando ya el balon estaba dentro. Explicaré: Habia ya el balon traspasado "la linea de gol", de consiguiente segun las Reglas el tanto ya era valido, cuando Blanco para asegurar mas el tanto tuvo la ocurrencia de dar un zambombazo que envio el balon hasta la red. He aqui pues la razon del porqué todos los criticos del partido del Domingo dieron a Blanco el honor del tercer gol. Y es que hay quienes creen que para marcar un tanto el balon tiene que ir a dar a la red. Esto sin embargo no lo creen los que conocen las Reglas de este noble Deporte.

Para terminar diré que el Domingo vimos un verdadero partido de Futbol. Entusiasmo, codicia, valor y afan en ganar por parte de ambos equipos, triunfando como es natural, el que mejor jugo. El arbitro Esteva estuvo bien.

Dixon Gana En Los Encuentros

El "turkey tournament" anual de la Army and Navy Y. M. C. A. ha resultado un exito este año habiendose jugado unos 1000 "games" por los 30 participantes. Durante este torneo los records de high doubles-single fue batido por la combinacion Costello-Dixon haciendo un total de 496. El high triple fue tambien batido por la pareja Martson-Dixon haciendo un total de 1387 puntos.

Mrs. Logan Boyd haciendo un total de 106 en sus cuarenta partidos gano el encuentro de duckpins entre mujeres.

Los resultados finales fueron los siguientes:

Hombres—Ten Pins

	Games	Pinfall
1st-R. C. Dixson (Army)	40	10107
2nd-P. F. Costello (Army)	40	9623
3rd-W. Marston (Navy)	40	9525
4th-J. J. Golnic (Navy)	40	8844
5th-B. Andrews (Army)	40	8797
6th-J. P. Harris (Army)	40	8654
7th-Sam Fugate (Army)	40	8582

Mujeres—Duck Pins

1st- Mrs. L. Boyd (Army)	40	4250
2nd-Mrs. Tarpley (Army)	40	4087
3rd-Mrs. C. A. McIntyre (Army)	40	3978

K. O. PREVISTO EN LA PELEA DE ESTA NOCHE

Kid Vicente considerado como el favorito; Lou Zimmerman se enfrenta en la pelea semifinal contra Fasano

EL CARD

Sabado, Dic. 24, 1932

MAIN EVENT
KID Vicente (Cebu) vs. KID Arca (Cavite)
12 rounds—135 lbs.
(Para el campeonato Lightweight)

SEMI-FINAL
"Wop" Fasano (U.S.S. Bittern) vs. Lou Zimmerman (San Francisco)
6 rounds—147 lbs.

SPECIAL EVENT
Kid George Wilhelm (U.S.S. Cheumont) vs. Al King (Chicago)
6 rounds—160 lbs.

MAIN PRELIMINARY
Joe Ramos (Sta. Cruz) vs. Swift Blacky (Manila)
6 rounds—124 lbs.

PRELIMINARIES ... ...
David de Vera (Cavite) vs. Vidal Liongson (San Juan)
4 rounds—135 lbs.
Pendio Venia (Cavite) vs. Little Dado (Negros)
4 rounds—109 lbs.

CURTAIN RAISER
Little Arca (Cavite) vs. Little Garcia (Manila)
4 rounds—110 lbs.

Esta noche, en el Stadium, se veran frente a frente en la pelea principal los dos "kids" asi como se asemejan en nombre se asemejan tambien en popularidad y habilidad boxeril. Aunque el uno tiene mas punch que el otro, este otro tiene mucha agilidad, buen ojo y tambien unos puños no muy despreciables. Son: Kid Vicente, mejor conocido por el "caveman" de Cebu y Kid Arca, el idolo de los caviteños.

Se asegura que los dos lucharan con verdadero interes esta noche, en vista de que en esta pelea se jueguan no solamente el titulo de junior lightweight del oriente y el de junior welterweight que alega poseer Arca. De si la pelea no llegara al ultimo asalto o si llegara, es lo que no se puede asegurar, pero si se puede afirmar con seguridad que sera muy interesante.

"Wop" Fasano medira fuerzas con Lou Zimmerman en el encuentro semifinal. Sera otro "bout" que sin duda alguna promete sus momentos sensacionales. Ambos poseen un puño peligroso y son de los que no retroceden por nada.

Martin Jugara Por El Cavite

(Especial a "La Vanguardia")

Cavite, Cavite, Dic. 22.—Martin, leftfielder del Philadelphia Royal Giants, ha firmado un contrato para jugar por el nueve de Cavite y pronto se le verá en accion luciendo el uniforme de este equipo, segun ha anunciado el manager George Goynes.

Con Martin de short, que es el puesto que ocupara, un cambio en el infield es necesario y segun el manager Goynes este cambio beneficiara mucho al equipo que dirige.

Equipos Femeninos de Hockey, en Accion

Las muchachas del equipo de hockey del Drexel Institute fotografiadas en su reciente encuentro con el equipo del Beaver College, al ser derrotadas por 5-0 en el campo de Drexel en Filadelfia.

La Unidad Formada Por Hagonoy, Malolos Y Bulacan, Victoriosa

(Especial a "La Vanguardia")

Malolos, Bulacan, dic. 23.—Despues de dos dias de reñidas e interesantes competencias la unidad III de la division junior integrada por atletas de Malolos, Hagony y Bulacan, se apodero del campeonato general de los encuentros provinciales de Bulacana. Un gentio enorme de mas de 2,000 personas asistio a los juegos. En pista y campo la unidad III emergio victoriosa con 69 puntos a su favor contra los 30 obtenidos por la unidad IV, los 30 adquiridos por la unidad I y los 25 de la unidad II. La high school gano en los encuentros senior de pista y campo obteniendo un total de III puntos contra los 26 de la Trade.

Durante estos dias de fiesta los managers y los coaches estaran muy ocupados ensayando a sus respectivos equipos para tenerlos listos cuando lleguen las competencias interprovinciales.

Los resultados completos van a continuacion:

Indoor baseball para mujeres—Unidad I 0; Unidad II 9; Unidad II 3; Unidad IV 0; Senior: B.S.H. 15; B.T.S. 0.

Baseball: Unidad I 15; Unidad II 2-1/2; Unidad III 25; Unidad IV 2-1/2; Senior: B.H.S. 0; B.T. 25.

Basketball: Unidad I 15; Unidad II 9; Unidad II 2-1/2; Unidad IV 15; Senior: B.H.S. 15; B.T.S. 0.

Volleyball: Unidad I 15; Unidad II 2-1/2; Unidad III 2-1/2; Unidad IV 9; B.H.S. 0; B.T.S. 15; Senior: B.H.S. 0; B.T.S. 15.

Pista y Campo

Running high jump—1. Reyes (III); 2. Navarro, (III); 3. Dionisio, (IV); 4. Tecson (I). Height 4 ft. 6"; Senior, 1. Gutierrez, B.H.; 2. Ventura, B.H.; 3. Domingo, B.T. Height 5 ft. 6".

Shot put, Junior:—1. Prodon (IV); 2. Castillo, (III); 3. Rivera, (I); 4. Domingo, (II); Distance 28 ft. 6". Senior, 1. Buencamino, B.H.; 2. Tenorio, B.H.; 3. Carpio, B.T.; 4. Lipana, B.T. Distance 34 ft. 10".

Running hop, step and leap, Junior: 1. Lopez, (II); 2. Aquino (I); 3. Dionisio, (IV); 4. Palad, (I); Dist. 34 ft. 11 1|2"; Senior, 1. Gaspar, B.H.; 2. Lazaro, B.H.; 3. Marcelo. B.T. Dist. 59 ft. 5".

800 meter run, Junior: 1. Rodriguez, (III); 2. Felipe, (III); 3. Makabante, (I); 4. Ramon, (I); Time 2-24 2|5. Senior: 1. Ayllon, B.H.S.; 2. Liwanag, B.H.S.; 3. De Guzman, B.T.S. Time, 2-22 3|5.

Discus throw—1. Lopez (III); 2. Prodon (IV); 3. Reyes, (IV); 4. Castillo, (III); Dist. 68 ft. 9". Senior: 1. Buencamino, B.H.S.; 2. Tenorio, B.H.S. Dist. 95 ft. 6"

Running broad jump—1. Angeles (I); 2. Blanco (IV); 3. Marcelo (III); 4. Dioniso (IV); Dist. 17 ft. 8 1|2". Senior: 1. Gaspar B.H.S.; 2. Cabrera, B.T.S.; 3. Marcelo. B.T.S.; Dist. 18 ft. 7".

Pole Vault, Junior: Santos (I) and Santiago (II) tie in 1st and 2nd place; 3. Lopez (II); 4. Blanco (IV); Height, 9 ft. Senior. 1. Tolentino, B.H.S.; 2. Sapitan B.T.S.; 3. Ramos, B.H.S. Height, 9 ft. 6"

100-meter dash: 1. Alfonso (II); 2. Llamesa, (IV); 3. Oliveros, (III); 4. Florcruz, (III); Time: 12 4|5. Senior: 1. Villanueva, B.H.S., 2. Constantino, B.T.S. Time 12 1|5

200-meter dash: 1. Sampedro (III); 2. Veruega, (IV); 3. Alfonso (II); Oliveros (III); Time 25 4|5. Senior: 1. Santiago, B.H.S.; 2. Castro, B.H.S.; 3. Lipana, B.T.S. Time 22 2|5.

400-meter dash: 1. Sampedro (III): 2. Rodriguez, (III); 3. Felipe (III); 4. Tiemtsin (II); Time 59.

1,500-meter run: 1. Ayllon, B.H.S.; 2. Liwanag, B.H.S.; 3. Carlos, B.H.S.; Time 5' 12" 2|5.

1,600-meter relay: 1. III; 2. II. Time: 6 4|5.

Senior: 1. B.H.S. 2. B.T.S.; Time 4-7.

Programa De Todo Estrellas

Especial para La Vanguardia

Cavite, Cavite, dic. 22—Un All-Star card sera el que en forma de aguinaldo ofrecera el Dreamland Stadium el sabado que viene (esta noche) a los muchos fans de Cavite. Los encuentros mas importantes de la noche seran los que se celebraran entre Johnny Custodio y Little Samson, Young Santos y Little Ocaña y Fgt. Yongson y Young Duffy.

All-Star Card

Johnny Custodio	vs.	Little Samson
Cavite	6-125 lbs.	Manila
Young Santos	vs.	Little Ocaña
Cavite	6-112 lbs.	Manila
Ftg. Yongson	vs.	Young Duffy
Cavite	6-110 lbs.	Manila
Yg. Frisco	vs.	Mark Diaz
Cavite	6-135 lbs.	Manila
Kid Arenas	vs.	Kid Nacionalista
Cavite	4-105 lbs.	Manila
Terrible Reyes	vs.	Frankie Librado
Bacoor, Cavite	4-120 lbs.	Manila
Kid Dempsey	vs.	Newsboy Delgado
Caridad, Cavite		San Roque, Cavite
	4-100 lbs.	
Kid Garcia	vs.	Max Villa
Cavite	4-112 lbs.	Manila

Standing of Teams

FINALES DE TORNEO EN LA TABACALERA

Felipe Sanchez y L. Lasa se encontraran esta tarde por la copa "Got"

Los finales del torneo de tennis por la copa "Got" que han estado celebrándose en la Tabacalera se disputarán esta tarde entre Felipe Sanchez y L. Lasa.

Los encuentros de tennis entre funcionarios de la Tabacalera han estado celebrándose con gran animación durante estos días pasados.

ZAMORA-DIY FRENTE A LOS DOS ARAGON

Se encontrarán esta tarde en los finales del torneo de doubles metropolitano en el Laong-Laan

Ganando sus respectivos encuentros semifinales ayer tarde, los equipos formados por Mauricio Zamora-Alfredo Diy y hermanos Aragon se han cualificado para luchar por la supremacia en los finales del torneo metropolitano de tennis que actualmente se esta celebrando. El partido final se jugara esta tarde a las 3 en las canchas del Laong Laan Tennis Club, en el Wallace Field. Los dos equipos son los mejores dobles en las Islas, en la actualidad, por lo que se anticipa desde ahora un buen encuentro.

La copa de la Pacific Commercial Company sera disputada en este encuentro. El trofeo es de tres años y Zamora-Diy y los hermanos Aragon tiene cada equipo un año a su credito, mientras que los hermanos Barredo tiene dos años a su favor. Los Barredo, campeones el año pasado, fueron eliminados en los quarter finals del actual torneo.

Los finales en el campeonato singles tendran lugar el lunes por la tarde. Sera entre Lope Engayo campeon nacional y metropolitano y Francisco Aragon.

Los hermanos Aragon se cualificaron para los finales derrotando en los semifinales a la pareja Lope Engayo y Gonzalo M. Sy Quia, ayer tarde, por los scores de 4—6, 6—4, 6—2, 6—2. Mauricio Zamora y Alfredo Diy se cualificaron a su vez para el partido decisivo venciendo a la pareja F. Ampon y S. Ang por los scores de 6—0, 7—5, 7—9, 6—4.

REGALOS PARA LOS AMANTES DEL SPORT

Estas reducciones de precios son solamente para el mes de diciembre.

Modelo Cochet con cuerdas de tripa	₱13,50
Modelo Rubicon con cuerdas de tripa	13,50
Modelo TAKEICHI HARADA con cuerdas de tripa	13,50
Nuevo Modelo "Mizuno" con cuerdas de tripa	12,60
Modelo Pioneer con cuerdas de tripa	10,80
Slazengers Press	1,50
Campeonato Junior ultimo modelo a proposito para Señoras, con cuerdas de tripa	4,50
Gorra Borotra para Tennis	,60
Camisas Mizuno "1935" para Tennis	1,00
Bolas para Basket-Ball Oficial	8,00

Vea antes de seleccionar

MIZUNO SPORTING GOODS

P. O. Box 198 — 318 Bustos Manila — Tel. 2-38-86

Diga "Felices Pascuas" Con Un Certificado de Regalo HAMILTON-BROWN

—entonces "ella" puede escoger su propio regalo—y Vd. puede estar seguro de que la agradará.
—venga y se lo explicaremos.

Hamilton-Brown

STADIUM

ESTA NOCHE!

UN VERDADERO PROGRAMA DE PASCUA

MAIN EVENT
KID ARCA
VS.
KID VICENTE
Por el Título de Lightweight
12 Asaltos—135 Lbs.

SEMI-FINAL
"WOP" FASANO
(U. S. S BITTERN)
VS.
LOU ZIMMERMAN
SAN FRANCISCO
6 Asaltos—147 Lbs

LOCALIDADES EN TOM'S DIXIE KITCHEN Y ESCOLTA DRUG STORE

Palcos:	
Primera Fila	₱4,00
Otras Filas	3,00
Butacas:	
Primeras 2 Filas	3,00
Otras Filas	2,00
Galeria	1,00
Entrada General	50

© 1932, Liggett & Myers Tobacco Co.

M.E.C.D. 2016

LEYES OBRERAS FIRMADAS POR EL JEFE EJECUTIVO

Cruz expide una circular dando cuenta al publico de las leyes aprobadas

Una circular dando cuenta al público sobre leyes aprobadas por la legislatura, relacionadas con la industria y el trabajo, ha expedido el director Hermenegildo Cruz, de la Oficina del Trabajo. En la circular se informa que el gobernador general Roosevelt ha firmado las siguientes leyes:

1.a—La Ley No. 3957 que regula las actividades de las Agencias privadas de empleo, castiga la infracción de sus disposiciones y provee a otros fines. Entrará en vigor el 1.o de enero de 1933.

Como se verá esta ley tiende a corregir algunos abusos y anomalías que se cometen por algunas Agencias privadas de empleo, como son, por ejemplo: el anunciar en la pizarra que ellas usan, que se necesitan varios obreros para diferentes empleos o colocaciones, y después de cobrar y recibir de los solicitantes de empleos o trabajo, P2.00 por derechos, con la promesa de conseguir empleos después de breve tiempo determinado, no consiguen colocarlos porque no hay tales plazas ni colocaciones vacantes; y en que dichas agencias privadas de colocaciones, sirven como intermediarias, siquiera indirectamente ,en la corrupción de las mujeres obreras menores de edad.

2.a—La Ley No. 3958 que enmienda la Ley No. 2549, tal como está enmendada por la Iey No. 3085 que prohibe en las Islas Filipinas el forzar, compeler u obligar a algun obrero u otro empleado para que compre mercancías, comestibles y otra clase de objetos bajo ciertas condiciones y el pago de los salarios de los obreros o empleados por medio de fichas, tickets y otros objetos distintos de la moneda de circulación legal en las Islas Filipinas. Entró en vigor el 2 de diciembre de 1932.

Esta es, la tercera vez, que se enmienda la Ley No. 2549. La actual ley tiene por objeto prohibir el pago por medio de fichas, tickets o vales de los salarios devengados por los obreros antes o después del día del pagamento, de tal manera que aunque, según contrato, por ejemplo, el salario no debe pagarse sino en los días quince y último día de cada mes, el patrono, no puede pagar parte del salario correspondiente a los días anteriores al quince ni al último, al obrero, con fichas, tickets o vales, sino siempre con dinero.

También se prohibe por la actual ley el negociar directa o indirectamente con los obreros o empleados o con otras personas, firmas o corporaciones por medio de fichas, tickets o vales u otros objetos que representan dinero, pagado anticipadamente al obrero o empleado por salarios cuyo día de pagamento no ha llegado todavía, en el día en que dicho salario o parte de dicho salario haya sido pagado por medio de dichas fichas, tickets o vales, de tal manera que estos puedan venderse, antes del día del pagamento con cierto descuento, a cualquiera persona o compañía dedicada a este negocio.

3.a—La Ley No. 3959 que obliga a toda persona, compañía, firma o corporación dueña de una obra de cualquiera clase llevada a cabo por medio de contrato, que exija al contratista la prestación de una fianza para responder del pago por la mano de obra, prescribe una sanción penal por su infracción y para otros fines. Entró en vigor tan pronto como sea aprobada o sea el 2 de diciembre de 1932.

Esta ley tiende a asegurar el cobro del exiguo jornal de los obreros que trabajan en una obra de construcción llevada a cabo por contratistas que, en la mayoría de las veces, son insolventes y que, antes de terminar la obra, ya habrán sacado del dueño de la misma, toda la cantidad, importe de la obra de mano, que éste debe pagar a dicho contratista, de acuerdo con el contrato;

4.a—Ley No. 3960 pro-obrera que declara preferentemente los créditos por jornales y salarios devengados, y por indemnización debidos al obrero, reformando para ello el Art. 735 de la ley de Procedimiento Civil. Entró en vigor el 2 de diciembre de 1932.

Esta ley que también tiene por objeto el pago de varias deudas por un insolvente, se distingue, sin embargo de la anterior, en que esta ley se refiere únicamente a los patronos difuntos cuyos bienes no son bastantes para pagar todas las deudas contraídas por la persona difunta.

5.a—Ley No. 3961 que prescribe la ayuda médica gratuitamente de emergencia de los empleados y obreros de establecimientos comerciales, industriales y agrícolas y otros fines y que prescribe penas para su sanción penal y para otros fines. Entrará en vigor a los ciento veinte días después de aprobada o sea el 2 de abril de 1933.

Esta es una ley que no solamente es conveniente y necesaria para la vida y la salud de los obreros que caen enfermos durante el curso de sus obligaciones sin mediar ningún accidente del trabajo, sino también para los mismos patronos. Es conveniente para los obreros, porque durante el tiempo de su enfermedad pueden contar con la debida asistencia médica y con las medicinas necesarias para la curación pronta y eficaz de su enfermedad que, de otra manera y con solo sus propias economías, probablemente no pueden tener ni asistencia médica ni medicinas. Y es también conveniente para los patronos, porque cuanto más pronto se curen sus obreros de su enfermedad, más pronto y más eficazmente se llevan a cabo los trabajos en las obras en que están interesados. Con esta ley se cumple aquello de "obrero sano, trabajo eficiente y perfecto".

6.a—La Ley No. 3962 que enmienda las provisiones del Art. 50 de la Ley No. 1956 conocida como "Ley de Insolvencia". Entró en vigor el 2 de diciembre de 1932.

Esta ley habla de las preferencias con que deben pagarse las deudas contraídas por el insolvente a sus varios acreedores y dispone que los primeros créditos que deben pagarse, con los fondos del insolvente son:

(a) Los gastos necesarios de funeral del deudor, o de su esposa o de sus hijos que están bajo su autoridad paternal y que no tienen propiedad propia, una vez aprobados por la Corte;

(b) Las deudas contraídas por los servicios personales prestados al insolvente por los empleados, obreros o servidores domésticos, inmediatamente antes del comienzo de los procedimientos de insolvencia; y

(c) La compensación debida a los obreros o a sus dependientes bajo las prescripciones de la Ley No. 3428 conocida comunmente como "Ley de Compensación de los Obreros", tal como está enmendada por la Ley No. 3812 y bajo las provisiones de la Ley No. 1874 conocida como "Ley de Responsabilidad a los Empleados", y otras leyes que prohiben el pago de indemnización por daños, en casos de accidentes del trabajo, etc.

Pueden obtenerse copias de estas leyes en el Buró del Trabajo adjuntándose a la petición al efecto con sello de dos centavos para cada copia pedida, para gastos de franqueo.

Las Fiestas de Navidad en la Prision de Bilibid Comienzan Con Animacion

Iluminación general, misa y juegos deportivos forman parte del programa general de festejos

Las fiestas preparadas para alegrar la pascua de los presos en la Prisión de Bilibid, comenzaron a las 6 de la tarde de ayer con un programa musical que resultó a gusto de todos y que hizo olvidar, siquiera por un momento, las penas que los presos pasan dentro de la carcel.

El programa comenzo con una Overtura por la Banda de Bilibid y un solo de violin por Alejandro Romano acompañado en el piano por José Legarda, ambos de la Academia de Musica de Manila. La Srta. María Llamas también de la Academia de Musica cantó el Ave Maria de Gounot y el Sr. Modesto Marquez, del Conservatorio de Musica tocó dos piezas al cello acompañado por el Sr. Antonio Marquez.

La serenata de Tosti, fué cantada por la Srta. Zella Herrera y terminó el programa con una serie de selección para piano por el Sr. José Moncada, de la Academia de Musica.

Para hoy, el programa incluye un torneo de ajedrez que comenzará a las 2 de la tarde. Por la noche iluminación general en todo Bilibid, y a las 7 de la noche habrá una sesión de magia por el Profesor Reyes y su troupe. A las 9 habrá sesión de vaudeville por la Lou's Salvador's Entertainment, gracias a la cortesia de Luis Salvador

A las 11:30 de la noche del 24 de diciembre se celebrará una misa en las prisiones de Bilibid por el Rev. P. Luis del Rosario, S. J. capellan de la prisión Mons. Gammand, dirá el sermon en tagalog.

En el dia de la Pascua "Diana" por la Banda de Bilibid. A las 6 a. m. otra misa se dirá por el Rev. P. Luis del Rosario y por el P. Remollino de la Iglesia Independiente.

A las 7 a. m. otra misa se dirá en la carcel con cantos de los seminarios de San José.

A las 10:30 sesión de vaudeville, por la Variety Review Co. del Teatro Palace.

Por la siesta se dará una comida especial a los presos, con menu especial preparado por Melecio Manio, superintendente de las cocinas de Bilibid.

Por la tarde, a las 2, juegos deportivos incluyendo juegos de ajedrez.

Por la noche iluminación general, y a las 6:30 sesión de cine, cedida por la Lyric Film Exchange Company.

Al siguiente después de la Pascua habrá otra misa a las 6 de la mañana por el Rev. P. Del Rosario y a las 7:30 juegos deportivos. Después habrá otra sesión de vaudeville por la "Savoy Nifties", del Teatro Savoy. A las 2 de la tarde otra vez juegos deportivos, y por la tarde iluminación general, mas la representación cedida por "La Dicha" del drama en tagalog "Ang Punyal ni Rosa", interpretada por conocidos artistas tagalos.

El 30 de diciembre Dia de Rizal habrá un programa especial incluyendo una parada dentro de la prisión en honor al heroe a las 7 de la mañana, y una velada literario musical por los presidarios de Bilibid. Los capellanes de diferentes religiones de Bilibid serán los huespedes de honor. La comida de los presos en ese dia será extraordinaria y por la tarde, a las 2 habra otros juegos deportivos.

El 31 de diciembre continuará la fiesta con juegos deportivos, exhibición de sipa y un encuentro de basketball entre la Constabularia y Bilibid y otro encuentro de volleyball entre los equipos de ambos. A las 6, concierto por la banda y a las 7:30 sesión de cine.

El 1.o de enero habra otra misa por los capellanes de la prisión y sesión de boxeo.

Siendo el dia 2 de enero todavia fiesta oficial los juegos deportivos continuarán terminando la serie de fiestas con otra sesión de vaudeville.

BILL PARA DAR AL GOBIERNO ₱1,000.000

Propuesta extensión de la ley de impuestos a entidades religiosas

Que se extiendan las disposiciones de la ley de impuestos sobre rentas a los ingresos derivados del funcionamiento de las corporaciones religiosas tales como las iglesias e instituciones educacionales, es lo que se dispone en un proyecto de ley sometido ayer mañana por el representante Eugenio Perez y el floor leader Francisco Varona

La propuesta medida segun el representante Pérez aumentaria los ingresos del gobierno en cerca de P1,000,000 Dice que es justo y equitativo que las corporaciones religiosas sometan sus ingresos netos a las disposiciones de la ley de impuestos sobre rentas en justicia tanto al gobierno como al publico.

Las disposiciones de la propuesta medida Pérez-Varona puede que sean fusionadas con el bill que revisa la escala de la ley de impuestos sobre rentas aumentando los tipos actuales. Aunque este bill puede que no aumente los ingresos del gobierno proviniente de estas fuentes en vista de las fluctuaciones de los ingresos como consecuencia del mal estado de los negocios, la propuesta medida sobre que cobra impuesto de los ingresos de las corporaciones religiosas, daria seguramente ingreso adicional al gobierno.

Los que patrocinan dicha medida dicen que no encontrará mucha oposición en la cámara porque sus disposiciones no son tan radicales como el bill Varona que cobraba amillaramiento de las propiedades religiosas y educacionales

No Hay Guerra Entre Tongs Sino Mala Inteligencia.-Cabo Chan

Quo no hay "guerra entre los tongs y todo lo que pasa es sólo una mala inteligencia, es la aclaración que hace el Sr. Justo Cabo Chan, en una nota expedida a la prensa.

El Sr. Chan, hace constar que no hay tal guerra entre tongs sino solo una mala inteligencia. "La Chinese National Salvation Association"—dice—es un sociedad integrada por prominentes hombres de negocio y ricos comerciantes, y que la sola finalidad de esta asociación, es salvaguardar a su patria, la republica china, por medio del comercio e industria, inculcar principios de paz y justicia y obtener trato equitativo contra los enemigos de la republica china; y vigilar e investigar a los "Kansiong" (Traidores enemigos de la Patria)."

También manifiesta el Sr. Chan que la mala inteligencia se originó en la investigación de un chino miembro de la "Sy Tiok" que mantenia negocio sospechoso de articulos de marca y fabrica japonesa. Durante el curso de la investigación y ante numerosa concurrencia, como es inveterada costumbre china, discutian en voz alta, el vocerio era general y se creyó que reñian. Asegura que solo fué una mala inteligencia, y no declaración de guerra entre ellos

"Lo occurrido en los talleres del periodico 'The Fookien Times'—añade—fue un pequeño disgusto de la gente; no es verdad que "The Fookien Times", se haya negado a publicar noticias de La "Chinese National Salvation As.

"La entera Comunidad China de Manila, ha pedido que yo haga público el agradecimiento y elogio a las autoridades del departamento de policia, señores jefe Piatt, coronel Dominguez, capitan Argonza, capt. Vicente Antonio, Bufino Noriega y Teves pues gracias a su tacto y oportuna intervencion esa mala inteligencia entre chinos hubiera degenerado en derramamiento de sangre."

Dr. LEON ZAVALLA
Especialista en:
Vomitos del Embarazo, esterilidad. matriz y vías urinarias
Raon 403 y Avenida Rizal
Tel. 2-73-46
Consultas:
9—12 a. m. y 4—6 p. m.

Excelentes Reparaciones de TODO RADIO por un EXPERTO en RADIOS
Grandes Gangas en DISCOS FILIPINOS y AMERICANOS
25 Cts. cada uno
5 por ₱1.00
COMMANS' MUSIC & RADIO STORE
17 Escolta Tel. 2-36-44

VERMICOL WATSONAL
Para expulsar las lombrices en corto tiempo
Es eficaz tanto en niños como en adultos
VERMICOL—Penolpht, 1/100 Santonina 2/100.

"EL HOGAR FILIPINO"
Sociedad Mutua de Construcción y Préstamos
Fundada en 1910
PRÉSTAMOS
Se anticipa dinero con las mayores facilidades, reintegrándose las cantidades adquiridas por los prestatarios con la maduración de sus acciones.
Intereses---
en Manila
9%
Con los préstamos así obtenidos, se pueden adquirir propiedades, edificar casas, reparar edificios y librar pactos de retro y otras hipotecas más costosas.
Pídanse informaciones en nuestra Oficina Central
Juan Luna, esquina Muelle de la Industria
P. O. Box No. 105
Manila.
A. MELIAN, *Presidente* — M. M. RINCON, *Gerente*

M. SOTELO
AGENTE COMERCIAL
Comisiones y Consignaciones
P. O. Box 137, Iloilo.

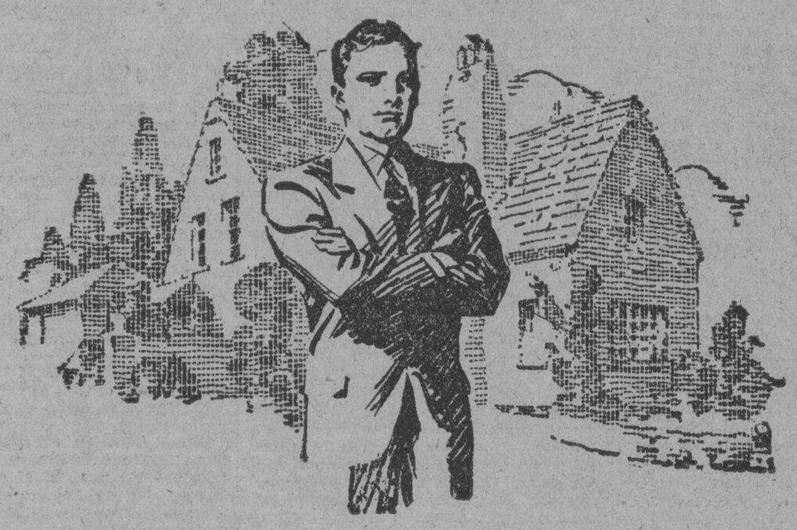

LEGARDA ESTATE

La MAS HERMOSA LOCALIDAD EN MANILA PARA RESIDENCIAS MODESTAS

RAZONES DE PESO POR QUE LA HACIENDA LEGARDA ES EL MEJOR LUGAR DONDE DEBE COMPRAR TERRENOS

1.—Se halla enteramente dentro de la ciudad.
2.—Hay una espaciosa y hermosa escuela pública en la misma Hacienda.
3.—Hay gas, agua potable, alumbrado y todas las conveniencias de la ciudad.
4.—Los valores están destinados a subir, estando circundada esta extensión de terrenos en dos lados por distritos densamente poblados.
5.—Los lotes son de área regular.
6.—Los precios son excesivamente razonables.
7.—Tiene Ud. 10 años de plazo para pagar.

Vaya a Sampaloc el Domingo. Vea los lotes de la Hacienda Legarda. Compre ahora mientras puede escoger aún buenos lotes.

Legarda Estate *1001 R. HIDALGO TELEFONO 2-65-05*

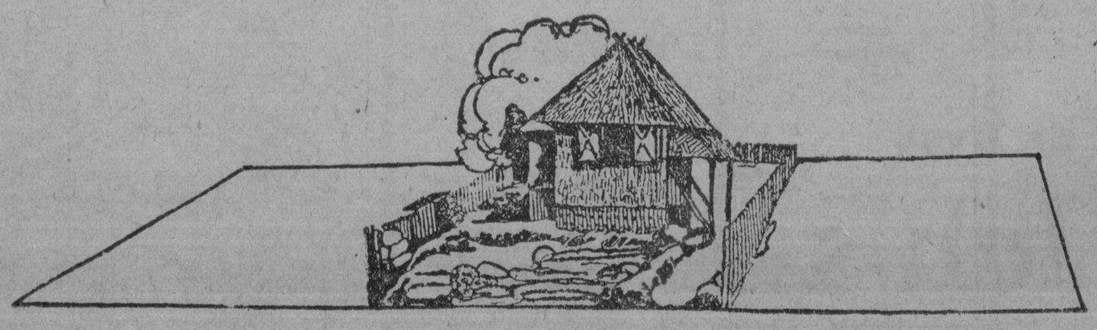

M.E.C.D. 2016

JUEZ BEJASA A PARTIDO PARA CAMARINES SUR

Las sesiones especiales del Juzgado en C. Norte han terminado

(Servicio Informativo)
EXCLUSIVO A "LA VANGUARDIA"

Naga, Camarines Norte, Dic. 19.—Las sesiones judiciales especiales celebradas aqui el 5 de actual, han terminado ayer, y el Juez Bejasa de las presidió partió esta mañana para Camarines Sur.

En relación con dichas sesiones, el Escribano publicó esta mañana los siguientes decisiones:

Una condenando a Roman Nemi a años, 4 meses y 1 dia de prisión correccional y absolviendo a su consorte en la Causa Crim. No. 800 por Concubinato.

Otra imponiendo a Ceferino Velez P10.00 de multa en la Causa Crim. No. 821 por Posesión Ilegal de Armas de Fuego. Por el mismo delito se impuso la misma pena a Eliano Oliva, Felizardo Ferrer y Gregorio Laviste.

Otra asolviendo a Apolonio Olo en la Causa Crim. No. 823 por homicidio con imprudencia temeraria; a Jose Bago y otros, acusados por Allanamiento de Morada y lesiones; a Severo Yarte, policía municipal de Daet, acusado por lesiones leves; y a Amador Gomez, Sheriff Provincial, acusado por el delito de Violación de Domicilio.

De este último asunto contra el Sheriff Provincial, que tiene íntima relación con las causas criminales promovidas contra el Gobernador Hernandez, fué uno de los más importantes y sensacionales que se vieron en las recientes sesiones judiciales. Para la decisión sobre este asunto, el Juez Bejasa hace constar las siguientes conclusiones: "Los hechos probados por la acusación, a juicio del Juzgado, no constituyen el delito de violación de domicilio alegado en la querella, puesto que el aquisado, Amador Gomez, al entrar en ella para trabar embargo de los muebles de Gabriel Hernandez y su esposa Marcosa Pimentel, llevaba el correspondiente mandamiento de ejecución que había despachado previamente a dicho Gabriel Hernandez, y cumplir con su deber de Sheriff Provincial de Camarines Norte. Este Juzgado no puede creer que, cuando el aquisado entró por segunda vez en dicha casa, las puertas de la misma estaban cerradas, pues no hay razón motivo porque habían de cerrarse, sobretodo si se tiene en cuenta que el aquí acusado ya había entrado en ella y si solo bajó las escaleras fué por la invitación del mismo dueño a fin de evitar que dicho acusado pudiera oir los insultos que profería entonces la esposa Marcosa Pimentel contra el citado acusado. Por tanto, el Juzgado absuelve de la querella al acusado Amador Gomez por falta de pruebas, con las costas de oficio." Las causas Crim. Nos. 820, 826, y 824 contra Filemon Argente otra por adulterio, Nicolas Ibasco por estafa, Victoriano Parale y otra por adulterio, y Escolastico Palma otro por coacción, respectivamente han sido sobreseidos a petición del Fiscal.

A petición de parte, el Juez ha transferido la vista de algunas causas para el proximo periodo de sesiones que tendran lugar el Marzo de 1933. Entre los asuntos cuya vista se ha transferido se encuentran las 5 causas contra Ernesto San Juan, ex-encargado de las propiedades del gobierno provincial, por malversación de bienes publicos con falsificación de documentos publicos; la causa contra Marcosa Pimentel, esposa del Gobernador Hernandez, por difamación oral grave; y los dos asuntos civiles contra el Gobernador Hernandez promovidos por "Erlanger & Galinger" y Gerardo Pimentel sobre arrendamientos y cantidad de pesos, respectivamente.

Tanto los simpatizadores del Gobernador Hernandez como los que no lo son, esperan con ansia la decisión del Juzgado sobre las 4 causas criminales incoadas contra dicho Gobernador y ventiladas durante las recientes sesiones judiciales. Las mencionadas causas son: por Infracción de la Ley Electoral, por Resistencia a los agentes de la Autoridad, por Detención Arbitraria y por Infracción del Art. 241 del Codigo Penal Revisado.

Con Bases Navales Americanas Nadie Reconocera a Filipinas Como Pais Neutral.-Sumulong

La ocupación militar parece inconciliable con la neutralización, declara el ex senador

El ex-senador Juan Sumulong que un tiempo también fué miembro de una de las pasadas misiones de independencia no llega a comprender como Filipinas puede obtener un reconocimiento de su neutralidad bajo la independencia aprobada por el Congreso mientras los Estados Unidos conservan sus bases navales y estaciones carboneras en estas islas.

La declaración del Sr. Sumulong es como sigue:

Entre las disposiciones del bill Hawes-Cutting cuya exacta fraseologia seria de gran interes conocer, es la enmienda del Senador David A. Reed de Pennsylvania, autorizando al Presidente a negociar, despues de la organizacion de un gobierno filipino independiente, un tratado de neutralizacion de las Islas. Los cables de este dia, trayendo la informacion de que los Comites de conferencias de ambas camaras del Congreso acaban de convenir en dos nuevas enmiendas concediendo a los Estados Unidos el derecho a "retener perpetuamente todas las reservas militares y navales en las Islas y pidiendo al Presidente que negocie con gobiernos, extranjeros la neutralizacion perpetua de las Islas cuando la independencia haya sida obtenida" aumentan nuestra perplejedad y nuestros temores sobre este punto importante.

No es facil comprender—al menos no es facil comprender para mi—como puede ser reconocida la neutralidad de un pais que estará sujeto a una ocupacion militar extraña tan efectiva como lo que se propone. El hecho mismo de dicha ocupacion militar parece inconciliable con la neutralizacion del pais sometido a semejante restriccion substancial de su soberania y de su libertad de accion. La sugestion del Senador Hawes de que la conclusion del referido tratado de neutralidad fuese una condicion precedente al establecimiento de la Independencia ofrece al menos la ventaja de que se sabria antes de la formacion de un gobierno filipino independiente si los otros poderes estarian o no dispuestos a garantizar la neutralidad de las Islas aun estando los Estados Unidos en posesion de dichas bases militares y navales. En caso de negativa de los otros poderes a concurrir con la proyectada neutralizacion de las Islas bajo la ocupacion militar americana, la cuestion referente a la conveniencia o desventaja para nosotros de que los americanos retenga dichas bases militares y navales podria tal vez ser de nuevo discutida. Tal como esta hoy concebida la enmienda Reed—suponiendo que mi interpretacion de los cables es correcta—si los otros poderes rehusaren dar su asentimiento a la neutralizacion de las Islas despues de la implantacion de la Independencia, las negociaciones habran sido futiles y con este resultado desfavorable el asunto habra quedado definitivamente cerrado. En medio de la general excitacion creada por las injustificables proposiciones adoptadas en el Senado en materia de relaciones comerciales, inmigracion y poderes del alto comisionado se ha olvidado algunas veces que el aspecto mas trascedental de la cuestion filipina, tal como ha sido planteada en el Congreso americano, es el que se refiere a la retencion permanente por los Estados Unidos de bases militares y navales en las Islas aun despues de terminado el periodo de transicion. Dejando a un lado otras objeciones formuladas contra dicha retencion, me limitare ahora a recordar que su aceptacion por nosotros significaria una renuncia irrevocable a la promesa de "Independencia completa" hecha a nosotros en la Ley Janes. Si los Estados Unidos insistiesen en la retención perpetua de dichas bases militares y navales, mi opinion personal es que debemos dejar bien aclarada desde ahora que nuestra conformidad con cualquier bill conteniendo dicha clausula—si dicha conformidad es en otros respectos aconsejable—iria acompañada de la necesaria cualificación de que nos reservamos el derecho para nosotros o para nuestros hijos, de seguir trabajando en el porvenir por la eliminacion de dicha restriccion de nuestra Independencia Nacional. A mi juicio nuestros representantes en los Estados Unidos deben recibir instrucciones categoricas en este sentido.

La viuda de Alegre pagara 7,000 pesos

El juez Torres, del juzgado de primera instancia de Manila, ordenó ayer a la Sra. Aimee Sargent Alegre, viuda del difunto senador Alegre, a pagar al People's Mortgage and Investment Company la suma de ₱7,000 con intereses. Esta cantidad fué adjudicada por el comité de reclamaciones de la testamentaría del difunto a favor de dicha compañía. La Sra. Viuda de Alegre impugnó la reclamación.

Chung Sera El Probable Ministro Chino En Italia

(De la "Associated Press")

Nanking, 23 de diciembre.—Se tiene entendido que se expedirá este dia un decreto nombrando a H. H. Kung ministro de China en Italia. Kung fue un tiempo ministro de comercio e industria del gobierno nacionalista en Nanking.

Kung esta actualmente en Estados Unidos.

Centros Caritativos Esperan Ayuda De Las Almas Generosas

No todos se hallan tan alegres estos dias de Pascua, según declaran ciertas personas caritativas que han observado que en muchos centros de caridad y de salud se hallan hoy confinados muchas personas entre viejos, jovenes y niños.

Entre estas instituciones se halla el Hospicio de San José, el convento del Buen Pastor, el hospital de San Juan de Dios, el Hospital de San Pablo, y el hospital general chino. En estos centros se hallan recluidas personas privadas de las necesidades de la vida algunas y otras en busca de la salud.

Libros, revistas, dulces, cigarrillos, ropas y otras cosas que pudieran enviar las almas caritativas a estas instituciones ayudarian mucho a llevar la alegria pascual entre estos desafortunados.

PROYECTO DE COLONIZACION EN SUDAMERICA

Un general no sabe sin embargo si va a una guerra o a realizar el plan

(De la "Associated Press")

Berlin, diciembre 22.—El General Hans Kundt, que está viajando de Berlín a la América del Sur, abriga dudas sobre si está en camino para la guerra en el Gran Chaco o para las capitales de cinco repúblicas en relación con su plan de poblar la región alta de las Amazonas con 1,000,000 de alemanes.

La franca acogida que halló su explicación sobre el asunto de la colonización, fué motivada por un anuncio del Gobierno boliviano de que ha sido rogado a que vuelva a su país cuyo ejército reorganizó al año siguiente de la guerra mundial.

El ejército boliviano de hoy día está tratando de frustrar un intento de Paraguay de expulsarle de la sección sudoeste de la región del Chaco.

El vasto plan de colonización del general incluye la población de grandes extensiones de terrenos vírgenes a lo largo de los tributarios superiores de las Amazonas. Urge el servicio de 250,000 alemanes desempleados quienes, con sus familias, hará ascender el número total de personas al rededor de 1,000,000.

La sección que se trata de incluir en este plan cubre territorios en Brasil, Colombia, Ecuador, Perú y Venezuela.

"Nuestra idea es hallar un hueco para el exceso de población alemana" dijo el General Kundt antes de embarcarse, "y llevar a cabo el cultivo de terrenos vírgenes. Para este objeto se ha formado la "Inter-Continental Agro-Industry Association".

"Así como los ejércitos de los Estados Unidos fueron a Europa en la guerra mundial con sus equipos completos de toldas, barracas e implementos, sin contar con las armas, del mismo modo los emigrantes alemanes deberán llegar al sitio de sus futuros hogares con equipos completos.

"Habrá, por ejemplo, aeroplanos que se encargarán de desparramar gases para matar mosquitos y otros insectos dañinos. Un trabajo análogo al que el General Goethals hizo en la Zona del Canal con arduo esfuerzo puede hacerse ahora sin dificultad.

"Los emigrantes serán divididos en batallones del trabajo y todo se hará cooperativamente. En vez de levantar casas aisladas, se construirán pueblos enteros.

"Así como en las modernas ciudades manzanas enteras de casas son calentadas por medio de una sola planta central, del mismo modo nuestro proyecto contempla un sistema de refrigeración central en cada vecindad. Nuestros colonizadores estarán por tanto en condiciones de sostenerse en el clima.

"No nos llevaremos a jóvenes ni aceptaremos a hombres que se encuentran ahora entregados a la granja en Alemania, sino hombres casados de 30 ciudades que son responsables y comprenden están obligados para con sus familias a levantar las fundaciones para una nueva vida.

"Estos colonizadores deberán, desde luego, convertirse en ciudadanos de los países a donde emigran. Pero no tienen necesidad de abandonar su lenguaje o costumbres o afecto para su patria natal. Para esto se podrían diseminar programas de radio desde Alemania para tenerlos en contacto con su tierra.

"La objeción al efecto de que con la marcha de estos emigrantes, Alemania perderá a gran número de ciudadanos queda desestimada por el mismo hecho de nuestra situación, a saber, que nuestro país está excesivamente poblado y no hay trabajo para todos".

Propaganda Para Remediar el Problema Que Ofrece Hoy el Cafe en el Brasil

Una campaña de un millón de dolares se proyecta realizar en Estados Unidos, el mayor parroquiano

Por PAUL SANDERS
Redactor de la Associated Press

Rio de Janeiro, 22 de diciembre.—El Dr. Mauro Roquette Pinto, nuevo presidente del consejo nacional del café del Brasil, ha prescrito la propaganda como uno de los remedios para los problemas del café de la nación.

Una campaña de un millón de dólares se proyecta realizar en Estados Unidos, que ya es el mayor parroquiano del Brasil. Es la décima cuarta nación en que el Brasil está intentando aumentar la venta de su principal producto.

En otras partes los programas son en su mayoria la publicidad a fin de desarrollar nuevos mercados. En Estados Unidos el objeto será el desplazamiento por Colombia y otras rivales y hacer del Tio Samuel mas consciente del cafe. Estados Unidos aunque el campeon mundial como consumidor colectivo, va a la zaga de los paises escandinavos en el consumo per capita.

El Dr. Roquette Pinto, un cafetero directo y practico de Minas Geraes, se encargó de la presidencia del concejo mientras reinaba la guerra civil. La decisión de ampliar el programa de propaganda en el extranjero, como un método para remediar el gran exceso de producción, se adoptó poco después.

El consejo también está intensificando su programa para aumentar la calidad del café brasileño fomentando el cultivo de mejores clases. Espera con el tiempo evitar los excesos de producción mediante el control de la producción y la eliminación de los grados inferiores.

En dos años más de 7,000,000 de sacos han sido quemados o tirados al mar. El Brasil dice el Dr. Roquette Pinto, por razones obvias no puede continuar para siempre quemando cafe de inferior calidad.

La cuestión del precio es otro problema, porque el consejo reconoce que precios razonablemente bajos y estables son necesarios para el consumo continuo y para mantener el pequeño pero gradual aumento mundial en la bebida del cafe.

En relación con esto los periodicos brasileños declaran que el cafe de alto grado dan a los productores de Riberao Preto, centro de un distrito rico, sesenta milreis por cada saco (unos $4.20 según el cambio oficial). Los gastos de transportación y los impuestos de exportación para pagar los préstamos sobre el cafe, aumentan el costo en Santos, principal puerto de exportación a cerca de $9.10.

Los altos precios pada el producto brasileño de acuerdo con la primera escala de valorización hicieron capaces a los paises rivales conseguir una parte de los mercados de América y Europa, siendo Colombia la mayor ganadora.

El Brasil se ufanaba desde antes de su café, pero estaba tan seguro de su superioridad como productor de las tres cuartas partes del consumo mundial que daba al cafe una publicidad solamente ordinaria, al igual que otros productos.

Ahora el consejo está haciendo propaganda solamente del café brasileño.

Mediante contratos con empresas, el consejo está hoy suministrando cafe para distribución y propaganda a fin de desarrollar mercados practicamente virgenes en la Gran Bretaña, India, Persia, Irak, Australia, Nueva Zelanda, Estonia, Lituania, Japón, Manchuria, Corea, Rusia y Polonia.

Calculos particulares ponen la existencia total el 30 de junio en 12,000,000 sacos, además de una nueva cosecha ya terminada.

UNA FUNCION DE PASCUA EN UNION CHURCH

Se cantara "El Mesias" de Handel y habrá un corto sermón

La "Union Church" de Manila, celebrará una función adecuada de Navidad, a las diez y media de la mañana del día 25, cantándose "El Mesias" de Handel, calificado por muchos críticos como una obra de música religiosa de mucha popularidad.

En los servicios de Pascua, el Rev. Jockinson pronunciará un sermón corto de cinco minutos titulado: "Las personas que caminaron por la oscuridad vieron una gran claridad."

El coro estará bajo la dirección de Mr. E. M. Cooper, mientras que la señora de Cooper acompañará en el órgano. Los que se encargarán de las partes principales son los siguientes: Mrs. Eugene Milburn, contralto, Lucy MacMorland, soprano, y el Rev. J. W. Moore, bajo.

El coro de la "Union Church" está compuesto de los siguientes Sopranos: Carol Cooper, Mrs. B. Eckman, Mrs. E. Gaylor, Mary Higdon, Mrs. S. T. Lauriat, Emily MacMorland, Lucy MacMorland, Elizabeth Rothenhoefer, Jeanne Rothenhoefer, Mrs. L. R. Rothenhoefer, Mrs. A. Schoening y Doris Smock; Altos: Henrietta Doltz, Mrs. E. K. Higdon, Gladys Hilliard, Mrs. R. R. Kellerman, Mrs. Karl Kreutz, Winnifred Lewis, Sadie Livingstone y Mrs. Eugene Milburn; Tenores: Roy D'Autremont, James H. Blackler, Karl Kreutz, B. E. Merriam y Allyn S. Norton; Bajos: Robert Armstrong, Phillip Ball, Charley Butler, Fred S. Comings, capitán F. C. Findley, Edward Leicht, E. D. McManaman, J. W. Moore, L. R. Rothenhoefer y Paul Thomas.

Ponche de Frutas para las Pascuas!

Hagalo Vd. con

Jugo de Uvas Welch's

QUE ponche de Frutas más delicioso se puede hacer con el Jugo de Uvas Welch's! Todo el sabor de las uvas frescas y maduras está en el ponche para agradar su paladar.

El Jugo de Uvas Welch's es una bebida agradable para todas las ocasiones. Tenga una provisión a mano—en la nevera—lista para ser servida. Beba el Jugo de Uvas Welch's puro, tal como viene en la botella—añadiendo si lo prefiere—agua carbonatada o "Ginger ale" (Cerveza de jingibre).

Pídalo de su Almacén de Comestibles cuando Vd. telefonee hoy. El Jugo de Uvas Welch's está en botellas de todos los tamaños.

Jugo de Uvas

Welch's

De Venta en su Almacen local

CONSEJO OPORTUNO!

Extracto de "The Tribune", Dic. 9, 1932

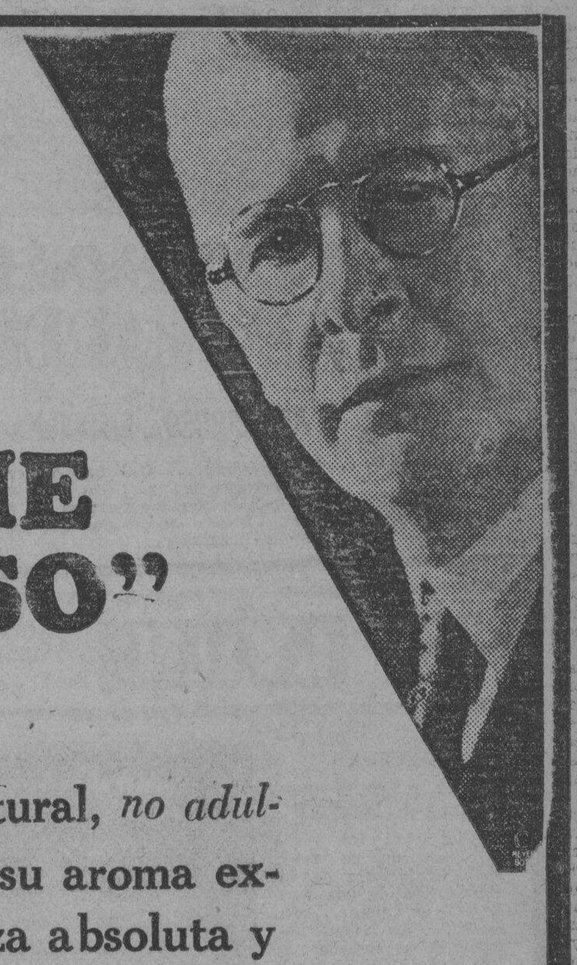

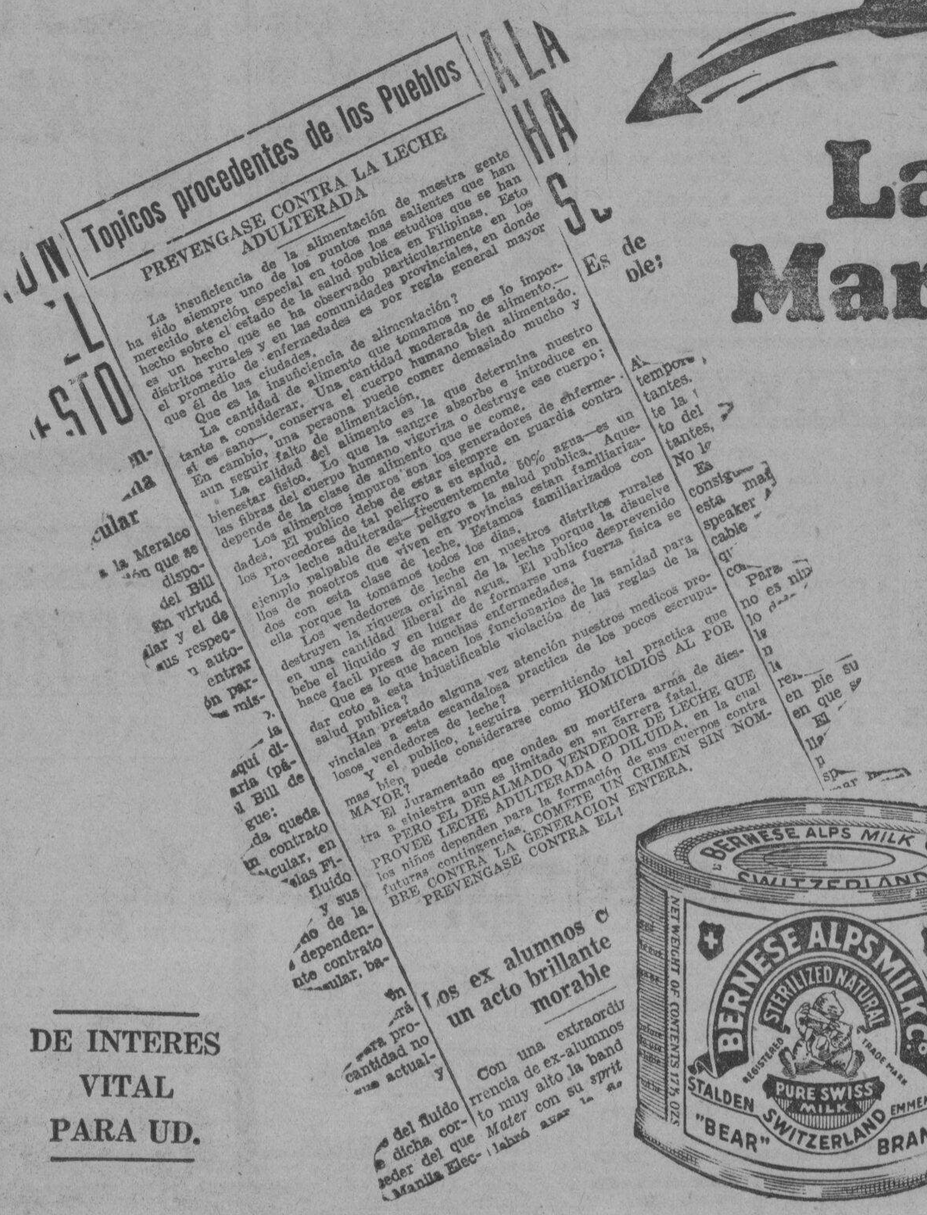

La LECHE Marca "OSO"

es una leche natural, *no adulterada,* con toda su aroma exquisito, su pureza absoluta y sus cualidades nutritivas selladas en la lata!

Cuando bebe la Leche

MARCA "OSO"

puede Ud. estar seguro de que es el alimento perfecto y puro de la naturaleza!

DE INTERES VITAL PARA UD.

No Prive A Los Suyos Ni A Ud. Mismo de lo MEJOR!

M.E.C.D. 2016

'Hat Check Girl' se estrenara en el Metropolitano el lunes

Sally Eilers y Ben Lyon, principales protagonistas de la pelicula 'Hat Check Girl.'

'Condemned' Sera La Atracción Del Lyric

Una historia de años de preparacion esta entrelazada con "Condemned" la nueva pelicula de Ronald Colman, que Samuel Goldwyn presentara en el cine Lyric, comenzando el lunes.

El argumento de la pelicula fue tomado de la novela de Blair Niles titulado "Condemned, To Devil's Island." Existen tres personas que estan al tanto de esta produccion y son Goldwyn, la autora del libro, y Wesley Ruggles, director. Estos tres durante la filmacion de la pelicula se vieron atraidos por las diferentes escenas de la penitenciaria francesa de la costa de Sud America, antes de que la camara y la tecnica de la funcion del cine entrasen en accion.

Tan pronto como salio a luz el libro "Condemned to Devil's Island," se vendio inmediatamente al publico que lo acogio con entusiasmo. El argumento trata de una historia veridica de un ladron profesional frances que fue condenado a la penitenciaria de la Isla de Sud America. Wesley Rugles, conocido director de peliculas leyo el libro y fue atraido por las posibilidades de las escenas de la obra, no sabiendo que Mr. Goldwyn tambien tenia formado un plan acerca del libro.

LYRIC PARA EL MARTES

DRAMA.. SENSACION.. SORPRENDENTE.. REALISMO

Ronald COLMAN

Aviso---

Basada en la veridica historia de la fuga de EDDIE GUERIN, el primer hombre que consiguio escaparse de DEVILS ISLAND vivo!

"CONDEMNED!" with ANN HARDING

ASOMBROSO... EMOCIONANTE!

Devils Island... Un convicto cortés... una hermosa mujer... Un amor entrañable que desafía los terrores de las selvas... Revela unas vistas que nunca ha visto o imaginado...

Funciones: 10, 11:50, 1:40, 3:30, 5:20, 7:10, 9:00

LYRIC SOLO 3 DIAS MAS P0.25 — P0.50

COMO DE GRANDES son las mayores emociones de la vida?

No lo sabrá Ud. realente hasta que no hayay visto la historia de la vida entera de una mujer... su alma... su amor... los íntimos secretos de su corazón.

BARBARA STANWYCK

SO BIG

Edna FERBER'S Epic of American Womanhood

with BETTE DAVIS

GEORGE BRENT, DICKIE MOORE, HARDIE ALBRIGHT, ROBERT WARWICK AND MAE MADISON

Recomendada y Endosada por LA LIGA DE MUJERES CATOLICAS DE FILIPINAS

"Cine STAR" Hoy y Mañana

OVER THE HILL Filipino

o (El Calvario de una Madre)

EN EL IDEAL

MARIE DRESSLER *and* POLLY MORAN *in* "PROSPERITY"

Hilaridades en un pequeño pueblo, suegras en una batalla prodiga, historia de amor con un poco de drama, todo esto lo vera el espectador del cine Ideal viendo a Marie Dressler y Polly Moran en la pelicula "Prosperity" de la marca Metro-Goldwyn-Mayer.

Marie y Pollie aparecen en la pelicula como dos suegras. No hacen mas que entablar peleas y discusiones hasta que precipitan a sus dos hijos casados, al divorcio mientras el publico se desternilla de risa. Aunque la pelicula es casi toda de risa, sin embargo, contiene tambien partes emocionantes y dramaticas, especialmente en las escenas que demuestran el amor y el sacrificio de una madre.

Samuel Wood dirigió la pelicula. Este joven que fue tambien el que dirigio la pelicula "Get Rich Quick" sabe lo que se trae entre manos.

AHORA! **IDEAL** Primera Función a las 9:00 a. m.

FUNCIONES: 9—11—1—3—5—7—9

UN PROGRAMA DE NAVIDAD MUY DIVERTIDO!

Marie DRESSLER

Polly MORAN

con ANITA PAGE—NORMAN FOSTER

en una pelicula de gran risa!

PROSPERIDAD

(PROSPERITY)

M. G. M. TECNICOLOR Herman Timberg en "GEOGRAPHY LESSON"

—Que es precisamente lo que necesitamos en este pais!

SE NECESITO DE MUCHO TIEMPO PARA FILMAR ESTA PELICULA PORQUE TANTO LOS ARTISTAS DEL REPARTO COMO EL MISMO DIRECTOR SE MORIAN DE TANTA RISA QUE LES ENTRABA QUE NO ERA POSIBLE HACER NADA BUENO!

20c y 30c desde 10 a.m. a 12:30 p.m. 30c y 40c desde 12:30 a 10:00 p.m.

SAVOY Pelicula 10—12—2—5—8 Vaudeville: 2:30—5:30—8:30

Jackie COOPER en DIVORCE in the FAMILY con Lewis Stone, Conrad Nagel, Lois Wilson

"SAVOY NIFTIES" presenta Lucy y 12 Bellezas de las Nifties "Dance Ensemble" El Par de Davao en "Tagalog Zarzuela Act" y 8 otros actos también "Let's All Be Merry" Extravaganza

RADIO PALACE

ULTIMOS 2 DIAS 'YOUNG BRIDE' con Helen Twelvetrees—Eric Linden—Arline Judge—Cliff Edwards y Rosco Ates

Lunes: "THE PHANTOM OF CRESTWOOD"

PRECIOS: Hasta 11 a. m. 20c—30c—50c; 11 a. m. a 1 p. m. 25c—40c—70c; Despues 1 p. m. 30c—50c—P1.00

BUSTER KEATON en "FREE AND EASY"

MAE MURRAY en "HIGH STAKES" Toda Hablada

VAUDEVILLE 2:30—5:30—8:30

Hasta 1 p. m. 20c—30c; Despues 1 p. m. 30c—50c

IMPERIAL THEATRE Echague, Manila

Diciembre 24-25, 1932—Hoy y Mañana

Doble Programa Hablado "MI ULTIMO AMOR" con Jose Mojica y M. Custodio

"ROMANCE OF RIO GRANDE" con Warner Baxter, Mona Maris y Antonio Moreno

VAUDEVILLE "LOU" SALVADOR'S IMPERIAL ENTERTAINERS presentan 10 Actos Superiores de Vaudeville 10 con Miami—Nena Warsaw—Naty—Ocampo—Nena Discher—Chuchi—Selma—Padovani—Johnny y otros Tambien "NOCHEBUENA" Comedia en 1 acto con toda la compañia en el reparto.

TENEMOS EL GUSTO DE ANUNCIAR QUE ACABAMOS DE INSTALAR UN NUEVO PROYECTOR SUPER SIMPLEX Y EQUIPO DE TALKIE

UNIVERSITY Hoy y Mañana "The Phantom President" con George M. Cohan, Jimmy Durante y Claudette Colbert. Primera Funcion: 1 p. m. Ultima Funcion Completa: 9 p. m.

—TIVOLI— Proyecciones 10, 12, 2, 4, 6, 8, 9 KEN MAYNARD y su caballo maravilloso Tarzan "COME ON, TARZAN"

RITZ THEATRE 1514 Azcárraga Hoy y Mañana "Red Headed Woman" con Jean Harlow, Leila Hyams y Chester Morris. Sesiones: 9-11-1-3-5-7-9 p. m.

GAIETY Ultimo Dia SUNSHINE SUSIE" con Renate Miller, Jack Hulbert y Owen Nares "UNSOLD MAIDEN" 1—3—5—7—9 p. m. 25c y 50c. Mañana: "CARNIVAL BOAT" Bill Boyd y Ginger Rogers

"Movie Crazy" Con Harold Lloyd, Hoy

La nueva y tan esperada pelicula del gran comediante, Harold Lloyd, titulada, "Movie Crazy" que ha merecido los elogios y comentarios más favorables de la prensa y críticos de la pantalla ya está hoy en el Cine Fox.

Esta pelicula es la mejor, según los críticos, que ha hecho el mencionado comediante.

Con Harold Lloyd aparece de heroina en esta pelicula la simpática actriz Constance Cummings. También aparecen otros artistas conocidos formando con Harold Lloyd y Constance Cummings un reparto excelente.

METROPOLITAN COMENZANDO EL LUNES DICIEMBRE 26 9:00 a. m. Primera Función

FOX PICTURE HAT CHECK GIRL Sally EILERS Ben LYON

RIALTO Precios .50 — .30 AHORA

The DOOMED BATTALION

A lo alto del espacio... en la cima de las montañas... entre las bellezas de la primavera... la tristeza del invierno... se desarrolló la gran batalla de dos naciones! Es una pelicula excepcional,—Revela UNA EXPERIENCIA DE LA GUERRA!

Con Tala Birell, Luis Trenker, Produccion Marcel Vandal y Chas. Delac. Dirigida por Cyril Gardner. Presentada por Carl Laemmle.

PELICULA UNIVERSAL

También se exhibe ESPECIAL! "The Greeks Had No Word For Them" Clara Bow, Constance Talmadge, Kenneth Harlen, Norman Kerry y Mildred Harris. Revista Universal

BELLEVUE Se Exhibe Hoy Johnny Weismuller en "TARZAN THE APE MAN" Pelicula M-G-M 9-11-1-3-5-7-9 Martes: "UNASHAMED"

ELITE Se Exhibe Hoy Richard Dix en "ROAR OF THE DRAGON" Pelicula Acme 9-11-1-3-5-7-9 Martes: "ROAD TO RENO"

PRINCE Se Exhibe Hoy Buster Keaton—Jimmy Durante "SPEAK EASILY" Comedia M-G-M 9-11-1-3-5-7-9

EN LOS CINES

IDEAL—'Prosperity'.
LYRIC—'So Big'.
FOX—'Movie Crazy'.
RADIO—'Young Bride'.
SAVOY—'Divorce in the Family'.
IMPERIAL—Doble Programa.
ELITE—'Roar of the Dragon'.
GAIETY—'Sunshine Susie'.
BELLEVUE — 'Tarzan, the Ape Man'.
PRINCE—'Speak Easily'.
TIVOLI—'Come on, Tarzan'.
UNIVERSITY—'The Phantom President'.
RITZ—'Red Headed Women'.
STAR—'El Calvario de una Madre'.

IDEAL JUEVES!

Una Nueva Emocion!

THE MASK OF FU MANCHU

(La MASCARA de FU MANCHU) *El Frankenstein del Oriente!*

con BORIS KARLOFF LEWIS STONE, KAREN MORLEY, CHARLES STARRETT, MYRNA LOY, JEAN HERSHOLT

Empezando Hoy!

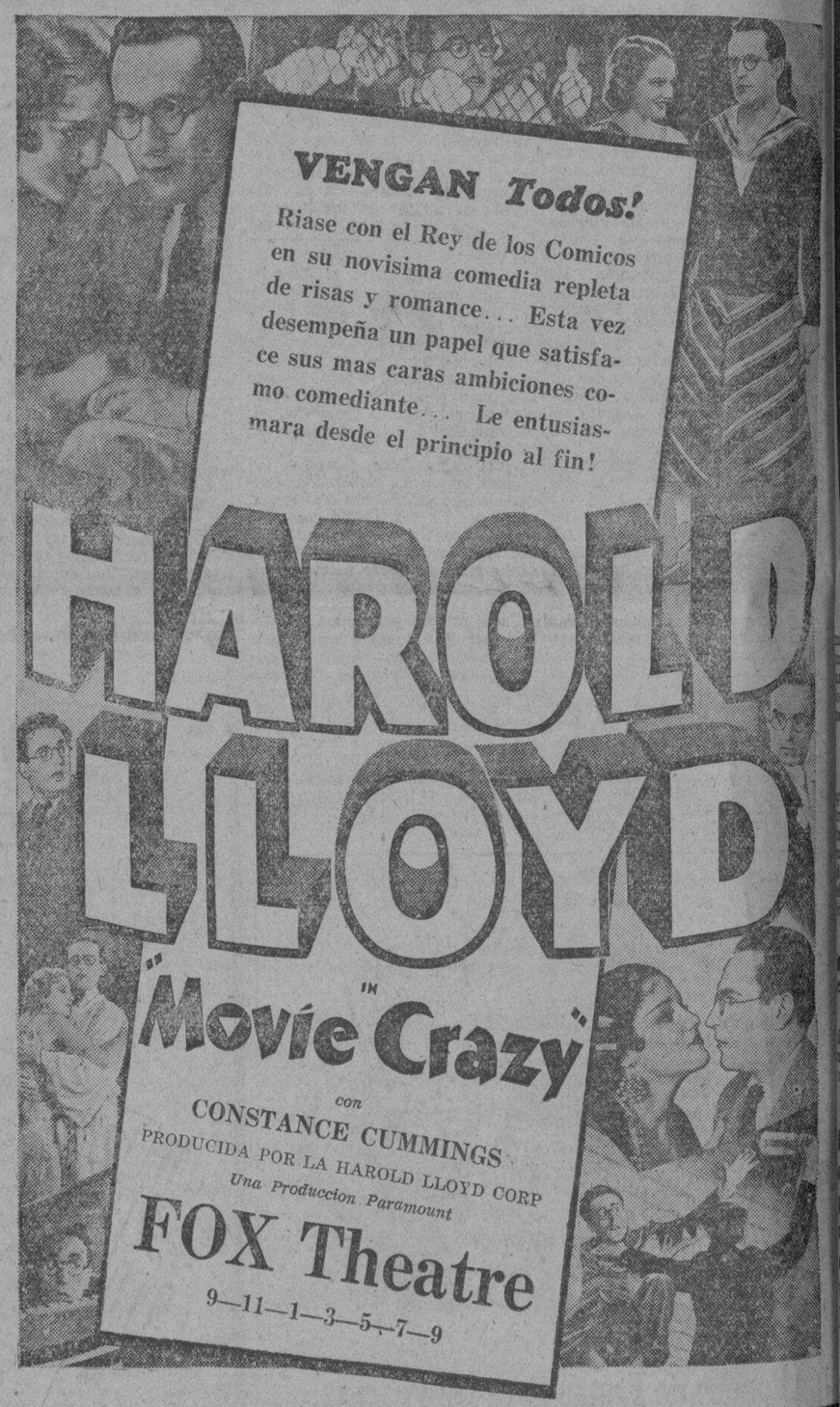

VENGAN Todos!

Riase con el Rey de los Comicos en su novisima comedia repleta de risas y romance... Esta vez desempeña un papel que satisface sus mas caras ambiciones como comediante... Le entusiasmara desde el principio al fin!

HAROLD LLOYD in "Movie Crazy" con CONSTANCE CUMMINGS PRODUCIDA POR LA HAROLD LLOYD CORP Una Produccion Paramount

FOX Theatre 9—11—1—3—5—7—9

METROPOLITAN THEATRE

SAN CARLO GRAN OPERA COMPANY

ESTA NOCHE NO HAY FUNCION

Diciembre 25 ULTIMO MATINEE—4:00 P. M.

CAVALLERIA RUSTICANA Y PAGLIACCI

PRECIOS POPULARES Loge P2.50—Butacas P2.00 y P1.50—Balcony P1.00

Por la Noche Ultima Función

Beneficio en honor del Maestro Cav. PUCETTI

RIGOLETTO

Con Signa. VALDI, y Sigs. ROJO, CAVALLO y BALZAN

Anticipada Venta de billetes METROPOLITAN THEATER BUILDING—SHOP "F" y TOM'S DIXIE KITCHEN

Desde 10:00 a. m. hasta 12:30 y 3:00 hasta 6:30 p. m.

M.E.C.D. 2016

EDITORIAL SABATINO DE "LA VANGUARDIA"

Vuestro Poder Recien Hallado

EDITORIAL SABATINO DE "LA VANGUARDIA"

Los estudiantes están marchando. En medio del calor del entusiasmo que todo joven siente cuando sabe que va en defensa de una buena causa, van directamente a su meta.

Este entusiasmo es digno de encomio. Pero el camino en que marchan esta erizado de peligros. Uno de ellos es que los manifestantes, en el calor de su triunfo, podrían no fijarse en la estatua de la ley que se yergue, en advertencia elocuente, al lado del camino.

Seria una perdida para el pueblo, que esta a la sombra de la ley, si los estudiantes perdieran su entusiasmo por una causa justa.

Sería una perdida mayor si los estudiantes llevan ese entusiasmo hasta el extremo de que traten de corregir un mal con medios malos.

La controversía sobre la malhadada e igualmente malpreceditada cláusula sigilosa sobre aumento de salarios ha terminado. En sí misma, podría considerarse felizmente como un capítulo cerrado en la historia de nuestro gobierno; uno de los muchos capítulos que el gobierno, siendo humano, tiene necesariamente que contar.

Pero no hay mal que por bien no venga.

Esta controversia, considerada como un ligero vendabal que nos ha azotado, no ha producido daños reales, daños irremediables. Al contrario, ha traído consigo algo bueno. Dejó tras sí unas huellas en que siempre veremos motivos de esperanza renovada, de mayor confianza en nuestro futuro, indicios de un espíritu que no se contenta con las cosas tales como están sino que siempre pugna por establecer cosas como, según un ideal, deben ser.

No es el menor de estos indicios el movimiento estudiantil, mal nombrado y mal representado en algunos círculos.

Y cuando decimos malrepresentado, queremos dar a entender que lo ha sido tanto por aquellos que vieron en el movimiento algo que censurar como por aquellos que no ven en él nada más que un motivo de elogios efusivos.

Nada que viene de manos humanas o de la mente humana es enteramente bueno o enteramente malo. Veamos que hay de elogiable o de censurable, o sino censurable, siquiera acreedor a la admonición y la crítica, en la franca protesta de los estudiantes contra lo que para ellos era un acto que daba lugar a dudas.

En primer lugar, qué queremos decir precisamente con el vocablo "estudiante"? refiriéndonos específicamente, en relación con esto, a los que estaban representados en el grupo que fué en una manifestación al edificio legislativo hace días.

No basta decir, perogrullescamente, que es el caudillo del porvenir.

Tampoco basta decir, como Rizal, que es "la bella esperanza" de la patria.

Debemos considerarle tal como es, individualmente y en masa; tomarle tal como es, en toda su juventud y aún en su inmadurez, porque hay encantos atenuantes aún en la inmadurez; considerarle en relación con las circunstancias y el medio ambiente que le rodean, y los cien y un factores que de un modo u otro le interesan a él y a su desarrollo.

No debemos decir, pongamos por caso, que este joven es un estudiante porque asiste a las clases de la universidad de Filipinas y ese otro joven no lo es porque jamás ha visto el campo de un colegio.

El principal rasgo característico del estudiante, del joven estudiante, usando este término en su sentido más comprensivo, es un vivo deseo de saber. No necesariamente para instruirse porque la instrucción en algunas personas puede resultar un íncubo tan difícil de soportar como inútil, sino sencillamente para saber, para enterarse.

Que esta avidez de saber, tal como se distingue del deseo puramente mecánico de instruirse, no es un rasgo característico solo del estudiante de universidad, no necesita pruebas extensas. Es evidente en sí misma. Podría distinguir al joven albrador en el campo de arroz, del joven obrero en los muelles.

Fué este rasgo característico lo que impulso a centenas de jóvenes de nuestras universidades cuando marcharon en manifestación al edificio legislativo, sin ningún otro propósito que el de indagar de que controversia se trataba.

Deseaban saber, enterarse.

En esto demostraron los estudiantes que podían ser llamados acertadamente "bella esperanza de la patria".

Deseaban enterarse, porque para ellos este conocimiento era de suma importancia.

Deseaban saber, porque comprendían que la cuestión de que deseaban enterarse era de gran significado para el futuro de su país.

Deseaban saber porque comprendían,—sabían—que la suerte de su país depende de la integridad de su legislatura.

Es perogrullesco decir que se condujeron de tal modo debido a un interés extraordinariamente desarrollado en los asuntos públicos. Podríamos muy bien reconocer, aquellos de nosotros que hemos estudiado en colegios, que los asuntos públicos no nos parecían de tanta importancia en nuestros días estudiantiles, como los problemas que atañían directamente a nuestros colegios. Aquellos que participaron en la manifestación estudiantil reconocerán esto.

Lo que había en realidad no era un interés desbordante en los asuntos públicos sino un interés profundo en un suceso que la mente estudiantil podía percibir con presteza y avaluar como un acontecimiento de importancia destacada, capaz de relegar a un lado los problemas colegiales más apremiantes.

En esta percepción y en esta aptitud de avaluar vemos motivos de congratularnos. Cuando vemos que la masa de nuestra población estudiantil puede percibir un giro importante en los asuntos públicos y responder como han respondido esos estudiantes, podemos decir que entre estos jóvenes hay un gran promedio de inteligencia y de predisposición a romper lanzas por un principio.

Por esta razón, hemos impuesto talmente una condecoración a los estudiantes.

Ahora, miremos el reverso de la medalla.

En resumen, nuestra opinión es que los estudiantes y los que más los ha elogiado no deben, en bien de los mismos estudiantes, tomar una mera promesa por la realidad.

Deben tener en cuenta que "bella esperanza" no es aún la realidad.

El profeta ha estado siempre expuesto a quiebras en su propio país. No es mucho decir que el predicador, en su carrera con el profeta para obtener honores de sus compatriotas, comienza con mucha desventaja. Y sin embargo es nuestro propósito hoy predicar algo a esos estudiantes que se dirigieron a la legislatura y aquellos a quienes representan de un extremo a otro de las Islas.

Los caudillos nacionales han tomado nota de vuestra acción, jóvenes de las universidades.

Ellos, hombres de experiencia en los asuntos de la nación, hombres avezados en cosas del mundo, dotados de conocimientos mucho más extensos que los vuestros; hombres a quienes vuestros padres, entre los trece millones de vuestro pueblo, han erigido en guía—estos hombres, sin tener en cuenta vuestra juventud, se han dignado comparecer ante vosotros para dar explicaciones.

Sería fatal, tanto para vosotros mismos como para vuestro país, el considerar esta acción de su parte como una confesión de que vosotros tenéis mayor poder que ellos en los concilios de la nación.

Sería fatal atribuir esta acción suya a la convicción de que podéis gobernar este país. Sois de hoy en adelante un poder que merece ser tomado en cuenta; pero aún no gobernáis vuestro país.

Los ejemplos de otras naciones han sido traidos a colación, para delectación nuestra. Se os ha dicho que en China, en España y en otros paises, los estudiantes han causado revueltas, revoluciones, alzamientos.

Todo esto como dando a entender; "Id y haced lo mismo."

Esos que así os aconsejan, directa o veladamente, os está espoleando derechito al camino que conduce al suicidio nacional.

En primer lugar entre todas las instituciones humanas, y por encima de todas ellas, se yergue la ley del país. Si la juventud es "la bella esperanza de la patria", la ley es la garantía del país para la juventud, de la integridad de sus instituciones y de la perpetuación de sus tradiciones e ideales.

La ley es lo que es, sagrada e inviolable, mientras se conforme con esa ley mas elevada, impuesta por la autoridad divina, que mandan la honradez, el trato justo y la vida limpia.

En vuestro entusiasmo por ese vuestro poder recién hallado, que quizás parezca suficientemente fuerte para hacer que los caudillos de vuestro país aparezca ante vosotros, para explicar problemas sobre los cuales habéis pedido informes, sería fatal para vosotros el olvidar la ley; olvidar siquiera por un solo momento que estáis viviendo bajo un gobierno de leyes, que facilitan la maquinaria para la realización de tales propósitos como los que teníais el día en que fuisteis en manifestación a la legislatura. Sería fatal para vosotros el olvidar que esta ley se aplica igualmente a vosotros y a todos los demás de los trece millones que viven bajo su égida.

Y hay otra cosa que debéis tener presente.

Nada sois, los caudillos que hablaron ante vosotros nada son, en comparación con esos trece millones. Es verdad que Quezon es un caudillo electo. Es verdad que en vuestras filas quizás se encuentre el caudillo de mañana.

Pero es igualmente verdad que esos caudillos de hoy y esos de entre vosotros que pudieran ser los caudillos de mañana, tienen un sólo propósito en la vida; servir a esos trece millones.

No podéis hacer esto vanagloriandoos, en medio del calor de vuestro entusiasmo, de una victoria duramente ganada, de que estáis por encima de la ley, porque los estudiantes en otros países se han colocado por encima de la ley y jurando el nombre de la libertad y la cultura en vano, han lanzado a sus naciones a los choques sangrientos y las guerras intestinas.

No podéis hacerlo tampoco, asumiendo que debéis, de hoy en adelante, usar una influencia que parecéis poseer,—y decimos "pareceis" premeditadamente,—para pedir explicaciones y justificaciones de aquellos a quienes vuestro pueblo ha escogido para que hagan sus leyes y les gobierne.

No podéis hacer esto porque al tratar de hacerlo, iréis directamente en contra de los deseos de vuestro pueblo. Y no es esa la manera de servirle.

Ahora bien, cómo podéis ejercitar mejor esta nueva facultad que habéis descubierto en vosotros mismos? ¿Cómo podéis dirigirlo para que sea para el mejor bien de vuestro pueblo, e incidentalmente, de vosotros mismos?

En primer lugar, mejorándola y reforzándola, por el medio sencillo de haceros más dignos de poseerlo y ejercitarlo.

Cuando fuísteis en manifestación a la legislatura, es que deseabáis saber algo. Y habéis averiguado lo que deseabais saber. Pero aún tenéis mucho que averiguar. Para lograr esto, debéis desplegar vuestros esfuerzos.

Se os ha dado una oportunidad raras veces concedida a jóvenes de vuestra edad y vuestros conocimientos, por más elevados, eruditamente, que sean.

Esta consideración que habéis recibido no debe despertar en vosotros falsas ilusiones de grandeza y poder. Debéis aceptarla con debida humildad, porque se os ha dicho que de aquí en adelante, sois un poder que debe ser considerado y respetado.

Los caudillos han dado un tributo a vuestra mentalidad, vuestra aptitud de comprender y de pesar cuestiones importantes.

Para justificar este tributo, debéis aceptar humildemente la carga de responsabilidad que trae consigo; debéis obrar como hombres, hombres obedientes de la ley, hombres sinceros. Debéis ser dignos de lo que de vosotros se ha dicho: "la bella esperanza de la patria."

M.E.C.D. 2016

Correa Sale...

(CONTINUACION DE LA PAG. 1)
sus productos, no es parte del deber del director de la oficina de comercio e industria, bajo la ley de cooperativa enviar productos al mercado, o bajo la ley que crea dicha oficina, el atacar innoble e injuriosamente a esta compañia o a cualquiera de sus gerentes.

2.a Al declarar publicamente a los gobernadores provinciales de Filipinas, e imprimir despues su discurso, que "nosotros deseamos ademas, demostrar a la Tabacalera que el Sr. Correa no podria mandarnos a los de la oficina de comercio e industria al infierno tan facilmente como ese gerente de otra corporacion millonaria hizo el otro dia a un director de la oficina del gobierno," el Sr. Confesor se ha mostrado indigno por su temperamento de ocupar el puesto de responsabilidad que ahora está ocupando.

3.o La naturaleza inmoderada del lenguaje empleado claramente infiere malicia.

4.o El Sr. Correa no ha hecho las declaraciones que se le atribuyen.

5.o Aun suponiendo que el Sr. Correa hizo tales declaraciones, el director podia haber tomado los pasos necesarios para corregirlas, sin hacer manifestaciones difamatorias mas alla de lo que la ocasion permitia.

6. En virtud del puesto que ocupa, el Sr. Confesor sabe que tenemos grandes intereses en practicamente cada provincia importante de las Islas Filipinas, de suerte que al dirigirse a los gobernadores provinciales y a las comites de negociantes de las Islas Filipinas, de esta manera, el Sr. Confesor sabia muy bien el daño que se nos hacia.

7.o En relacion con el parrafo precedente, tambien deseamos llamar la atencion a la injusticia del ataque contra esta compañia, hecho como se hizo ante la convencion de gobernadores provinciales, y publicado despues en la publicacion oficial de su mismo buró, de tal manera que en ninguna ocasion tuvimos tiempo de afrontarlo o defendernos.

8.o No creemos que nuestro record en estas Islas merezca semejante ataque de cualquier funcionario de aqui.

El director Tomas Confesor, por su parte, declara que "sea cual fuere lo que crea y diga la Tabacalera acerca de ese discurso, no me causa ninguna preocupacion, porque todo lo que dije era verdad."

Declaraciones...

(CONTINUACION DE LA PAG. 1)
mos a un acuerdo llamó a un policia y llego con el citado viejo y al poco rato llegaron los investigadores policias y empezaron a examinar las mencionadas monedas de cincuenta centimos, y abrieron nuestra caja de registros y vio el policia los papeles moneda y una moneda de cincuenta centimos. El citado viejo fue llevado por la policia al cuarto en donde lo registraron y debido a este trastorno no se si encontraron algo o no. Mientras proseguian con la investigacion en la mencionada tienda vi a un japones hablando con el japones que era el dueño de la tienda y cuando a mi me llevó la policia al municipio el citado japones se quedo todavia en nuestra tienda.

Tambien declaro que hacia las 10:00 a. m. llego un viejo que compró en nuestra tienda unos zapatos y cuando hizo su compra y cuando salio nos dejó encargado el cajon de carton. Pero antes de salir dicho viejo coloco algo envuelto al lado de los zapatos. Este cajon lo amarró uno de nuestros despachadores, Marcelo Veluz. Pero este viejo que nos dejo el cajon va no volvio para recoger los zapatos.

En testimonio de la verdad de todo esto, estampo abajo mi firma este dia 4 de diciembre en este municipio de Lucena, de la provincia de Tayabas I. F.

(Fdo.) *Dominador Saliendra*

Suscrito y jurado ante mi este dia 5 de diciembre 1932 en el municipio de Lucena, Tayabas, I. F.

(Fdo.) Juez de paz.

"Yo, Marcelo Veluz de 26 años de edad, soltero, despachador en el Bazaar Miyagi en la calle Avenida Quezon bajo juramento espontaneamente y sin que nadie me intimide o me obligue declaro lo siguiente:

"Que el 4 de diciembre de 1932, hacia las 5:00 p. m. poco mas o menos, aqui en Lucena mientras estaba en el Bazar en donde yo trabajo entro un hombre que queria comprar camisetas. Este hombre fue atendido por Dominador Saliendra. Estaba a un metro de distancia de Dominador Saliendra cuando este le cambio el dinero a este hombre que habia entregado un billete de cinco pesos. Tambien vi a Dominador sacar dos billetes de dos pesos en la caja para cambiar al comprador de camiseta por que el valor de su venta era solamente de un peso. Y despues de cambiarle a este comprador, este salio y volvio unos tres minutos despues reclamando a Dominador y presentandole ocho monedas de cincuenta centimos y le dijo este viejo a Dominador que el cambio que le habia dado eran monedas falsificadas. Yo ya estaba al lado de Dominador mientras aquel hombre reclamaba pidiendo que le cambiaran aquel dinero. Ante esta reclamacion, Dominador le dijo que lo que le habia cambiado habian sido dos billetes de dos pesos y no aquel dinero falsificado. Yo tambien le explique a aquel señor que el cambio que le habian dado era dos billetes de dos pesos.

Tambien declaro que hacia las 10:00 a. m. llego un hombre que no conozco ni de nombre aunque conozco su cara y compro con nosotros un par de zapatos por valor de P18.00. Yo envolvi lo que compro este hombre y este se marcho dejandonos encargados los efectos diciendo que volveria a recogerlos mas tarde aunque hasta ahora ya no los recogio. Este hombre es de Gumaca.

Tambien declaro que llegó un japones en nuestra tienda y que siguio derecho adentro para hablar con Miyagi. Y mientras hablaban comenzo la investigacion del dinero falsificado.

(Fdo.) *Marcelo Veluz.*

Suscrito y jurado ante mi este dia 5 de diciembre de 1932, en el municipio de Lucena, provincia de Tayabas.

(Fdo.) Juez de paz.

Un Auditor...

(CONTINUACION DE LA PAG. 1)
Torres basada practicamente en la misma acusacion esta hoy pendiente de decision en el juzgado de Primera Instancia de Bohol.

"Tambien puede mencionarse que en los proximos cambios regulares de la asignacion de los auditores provinciales que entrará en vigor a principios de 1933, el Sr. Torres es uno de los propuestos para un nuevo destino".

El auditor Torres es de los primeros entre los funcionarios incluidos en la queja por el escandalo de Dimiao, en ser exonerado de la queja administrativa.

Funciones...

(CONTINUACION DE LA PAG. 1)
de los PP. Benedictinos Mons. Raymundo Salinas.

Los congregantes marianos comenzarán la función en la iglesia de San Ignacio a las 11:30 de esta noche con el canto del Oficio Parvo de la Virgen. A la medianoche comenzará la misa durante la cual se cantarán villancicos. Al fin de la misa se dará de besar la imagen del Niño Dios recién nacido.

En todas las iglesias parroquiales y otros templos habrá también misas de gallo.

Mañana a las 9 de la mañana la misa en Santo Domingo será diseminada por la Radio Manila, así como la conferencia del P. Austin Hannon MM. a las 7 de la noche sobre el significado de la Navidad.

En "Union Chuurch"

En la Union Church de Manila se ha preparado también un grandioso programa de Navidad para mañana a las 10:30 a. m.

El oratorio de Handel "The Messiah" será cantado. Edwin M. Cooper dirigirá el coro y Mrs. Cooper estará en el órgano. Lucy MacMorland, soprano; Mrs. Eugene Milburn, contralto y el Rev. J. W. Moore bajo, serán soloistas.

El Rev. Jockinson pronunciará un sermón de cinco minutos sobre el texto del oratorio, "El pueblo que caminaba en la oscuridad ha visto una gran luz." El coro de la Union Church incluye 35 voces.

En el hospital de San Lucas la función de Navidad comenzará a las 6:30 de esta tarde con cantos en la iglesia en la calle Magdalena. Después del servicio, el oficiante encenderá una candela con la luz que se mantiene viva durante toda la temporada de pascua frente al Belen. Con esta luz también se encenderán todas las candelas del auditorio. Después se celebrará la procesión por todo el hospital y sus terrenos.

A las 11:30 de la noche la procesión para la misa de medianoche comenzará con el canto de "O Come all ye Faithful O Come let we adore Him, Christ the Lord". La música de la misa es la antigua Misa de Angelis.

A las 8 de mañana en la iglesia habrá un programa y distribución de juguetes.

Actos sociales

Esta noche la casa-club de la Sociedad Tiro al Blanco de Manila será el punto de reunión de la crema cosmopolita. Siguiendo la costumbre establecida desde hace muchos años, el Club de Tiro da esta noche su tradicional baile de Nochebuena, empezando la fiesta a las 9:00 p. m., y terminando a las 4 de la mañana.

También en la Arcada de Cristal habrá un baile de Nochebuena, relacionado con la actual exposición de productos filipinos. Durante la fiesta se organizarán entretenimientos especiales con prmios. Dos orqustas amenizarán el baile.

Otras fiestas organizadas para la presente temporada son:

Electa, de Manila—Baile de disfraz en el Great Eastern Hotel—Jueves 29 de diciembre.

Selecta, de Iloilo—Baile de Navidad, en el restaurant "Lido", domingo, 25 de diciembre.

"Maligaya", de Pampanga—Baile de Navidad en el hall de Guagua National Institute, diciembre 27.

"Kappa Alpha", de Nueva Ecija—Baile de fin de año, en Cabanatuan.

Y otras mas.

Esta serie de bailes terminará con la gran fiesta de fin de año en el Club Filipino, que al igual que los años precedentes, será un tributo al indumento de la mujer filipina.

También en el Casino Español habrá en la noche del 31 una reunión de socios y sus amigos para despedir al viejo año y saludar al nuevo 1933. Otros clubs que acostumbran reunir a sus socios en Navidad y en la víspera del Año Nuevo, son el Army and Navy Club y el Elks Club, en los cuales se preparan espléndidas cenas con baile y "entertainmets".

La sociedad pampagueña "Masaya" también tendrá su fiesta de Navidad, siendo el lugar escogido, el "Mount Arayat Auditorium".

Las asociaciones recreativas de Laguna, Negros e Iloilo encabezan la lista de las fiestas sociales en provincias, organizadas para celebrar la Navidad y la entrada del nuevo año.

En el Manila Hotel, Bay View Hotel, Legazpi Garden y Tom's Oriental Grill se espera para esta noche y el 31 de diciembre una concurrencia extraordinaria. La orquesta Tirso del Manila Hotel y la orquesta de Serafin Payawal en el Bay View Hotel tienen preparado un gran repertorio de bailables para esta noche y el 31.

Recepción

Encabezados por el Ilmo. Sr. Obispo Auxiliar de Manila Mons. Guillermo Finnemann y el Ilmo. R. Abad de los PP. Benedictinos Mons. Raymundo Salinas numerosos elementos católicos acudieron a la recepción celebrada esta mañana en el Palacio Arzobispal para saludar y desear felices Pascuas al Excmo. Sr. Arzobispo de Manila Mons. Miguel J. O'Doherty.

Representantes de todas las corporaciones religiosas tanto de hombres como mujeres, grupos de alumnos y alumnas de colegios católicos y miembros de entiades católicas, desfilaron esta mañana en el Palacio Arzobispal desde las 9 hasta las 11.

Por los niños

Por otro lado los niños y niñas de la American Guardian Association, del Convento del Buen Pastor, del Orfelinato de Tondo, del Niño Jesús (Episcopaliano) serán agasajados mañana por la mañana con una fiesta por la escuadrilla No. 5 de destroyers de la Marina de los Estados Unidos a bordo del buque "Black Hawk" en la Bahía de Manila.

Actuará de anfitrión el Rev. A. F. Hohl capellán católico de la flota.

A la medianoche de hoy habrá una misa en el Arsenal Naval de Cavite para los marineros y soldados de infantería de marina en Cavite. Y mañana a las 9:30 y a las 10 a. m. habrá misas de Navidad en la Ermita para oficiales, marineros, soldados de la marina y de la infantería y sus familias.

La pascua de los funcionarios

Los presidentes y varios miembros de la Legislatuda, lo mismo que los jefes de departamento pasarán la Noche Buena y el día de Pascuas al lado de los suyos, los más con el presidente Quezon en Manila y unos cuantos, como el speaker pro-tempore De las Alas, el senador Sison y otros en sus pueblos natales. El presidente Quezon probablemente le sorprendan las primeras alegrias de la Noche Buena en el seno de su distinguida familia, sí, pero tambien encorvado sobre su mesa de trabajo, despachando importantísimos asuntos de interes público o popular.

Ciertamente, el speaker pro-tempore De las Alas con su distinguida familia gozará del dia de mañana en un barrio de Taal al lado de los venerables viejos De las Alas sus padres; en cambio, muchos otros representantes casi todos los secretarios departamentales oirán los himnos de gloria, los villancicos de Navidad, el repicar de campanas desde sus casas o sus lugares acostumbrados para la oración.

Se Han Recaudado...

(CONTINUACION DE LA PAG. 1)
recibiendo lo que quede por cobrar.

Manifestación

El comité fue organizado el 2 de febrero de este año, y en su primera sesión hizo publica la siguiente manifestación que se publico en la prensa de aquella misma fecha:

"Febrero 2, 1932.

"La cuestion de la independencia ha llegado a su periodo critico. Urge que se recauden fondos para llevar a buen exito la campana pro-libertaria.

"Se ha formado un comite de ciudadanos independientes para hacerse cargo de la colecta. Una mision independista, que se halla al presente en Washington, fue creada en virtud de la Resolucion Concurrente No. 12, la cual, segun el deseo manifiesto de la Legislatura Filipina, que es el mas elevado cuerpo representativo de la voluntad popular, esta en el deber de llamar las funciones a ella encomendadas en la siguiente resolucion:

"Resolucion concurrente creando un comite de la legislatura compuesto de tres miembros del Senado y otros tres de la Cámara de Representantes para recabar del Gobierno y congreso de los Estados Unidos la pronta concesion de la independencia de Filipinas.

Se resuelve por la Camara de Representantes con la concurrencia del Senado de Filipinas, crear, como por la presente se crea, un Comite de la Legislatura Filipina compuesto del Presidente del Senado, el Speaker de la Camara de Representantes, el Presidente pro-tempore del Senado, el floor-leader de la mayoria en la Camara Hon. Pedro Sabido, el floor-leader de la minoria en el Senado Hon. Ruperto Montinola, y el floor-leader de la minoria en la Camara Hon. Emiliano T. Tirona, para, en conjuncion con los Comisionados Residentes, recabar del Gobierno y Congreso de los Estados Unidos la pronta concesion de la Independencia de Filipinas y someterlos de cuando en cuando los puntos de vista de la Legislatura sobre cualquier asunto que afecta a Filipinas y estuviese bajo la consideracion del Gobierno de Washington.

Adoptada, 9 de noviembre de 1931."

"El Comite, por tanto, se encargara de llevar a cabo la colecta de fondos para contribuir a que la Mision lleve a efecto las precedentes instrucciones de la Legislatura.

"En esta recaudacion de fondos para la independencia hay dos aspectos hacia los cuales deseamos llamar la atencion del pueblo. El primero es el que se refiere al Comite que se compone de ciudadanos independientes, y, el segundo es el relativo al hecho de que dicho comite no solamente se encergara de la recaudacion sino que sera responsable ante el pueblo de la adecuada distribucion de los fondos que se recauden."

Hale de la "Esco" da Zapatos a Vendedores de Periodicos

Frank H. Hale, presidente y gerente de la Hale Shoe Company, fabrica de los famosos y económicos calzados Esco, desempeña el papel de Santa Claus para los vendedores de periodicos de Manila. Un grupo de representantes de los vendedores de periodicos será escogido, y cada uno recibirá un par de zapatos en la tienda de la compañía en la Escolta. Estos niños serán seleccionados dando a cada uno de ellos un número y el numero afortunado será escogido.

Antonio Lagos, Jr.
Representante de la Hale Shoe Co.

Mr. Hale decidió hacer esto en vista de que está viendo casi todos los dias cuando va y viene de su establecimiento en la Escolta, que casi todos los vendedores de periodicos andan descalzos. No sera una buena idea —pensó—dar a estos pobres chiquillos algo que ellos podrían apreciar y usar en su trabajo diario? Y sonriendo, no pudo menos de decirse: puedes apostar hasta tu vida, que una vez hayan usado zapatos Esco, los usarán para siempre."

FRANK H. HALE

Los Chinos...

(CONTINUACCION DE LA PAG. 1)
Agobiado por las necesidades del ejército para otro año de sus campañas en Manchuria, las demandas tanto del ejercito y la marina por nuevos armamentos y mayores abastecimientos de municiones, y por un gran programa de socorro para las clases campesinas que han sufrido desastres, el "budget" para 1934 ya aprobado por el gabinete del almirante vizconde Makoto Saito, representa un total de 2,239,000 000 de yens, mayor en cerca de 300 000,000 de yens que cualquiera otro "budget" en la historia del imperio.

El nuevo "budget" causara un deficit de 897,000,000 de yens, todo lo cual será cubierto con emisión de bonos.

El lunes el emperador Hirohito procederá a la cámara de los pares, y leerá un decreto, inaugurando formalmente el parlamento, el cual, después de adoptar una respuesta respetuosa al trono, levantará su sesión hasta las fiestas del Año Nuevo. La verdadera sesión será abierta el 20 de enero, cuando el premier Saito, el conde Yasuya Uchida, el ministro de relaciones extrangeras, y Korekiyo Takahashi, ministro de hacienda, someterán las políticas del gobierno.

El Pueblo Esta...

(CONTINUACION DE LA PAG. 1)
resentimiento del imperio japonés contra América es la ley que considera a los japoneses como inmigrantes no deseables. Seria una cobardía de nuestra parte sancionar formal y deliberadamente semejante trato a los filipinos que quieren entrar en América. Si nuestra Legislatura acepta esa disposición, se registraria uno de los mas inauditos actos de humillación nacional en la historia.

Una Labor...

(CONTINUACION DE LA PAG. 3)
los representantes Pedro Vera como presidente y Mariano Villafuerte, Juan Alcazaren, Sotero B. Cabahug, Juan L. Luna, Arsenio Bonifacio, Antonio Mejia, Jose Concon y Potenciano Pecson como miembros. El comité viajará por provincias.

Otro comité especial encabezado por el representante Sotero Cabahug compilara y revisara las leyes obreras. Los miembros son los representantes F. Varona, R. Torres, M. Cuenco, F. de Leon y P. Remigio.

Con el representante Jose de Leon como presidente, otro comité especial investigará la operacion y las cuentas de la Manila Railroad para determinar si la expansion ulterior de servicio es justificable. Son miembros los representantes V. Cudilla, F. R. Millar, Jose S. Valenciano, F. Gomez, y J. Dimayuga.

Otro comité investigará la alegada violacion de las urnas sobre el caso Tumbokon-Garde. El comité está integrado por los representantes R. Kapunan como presidente y E. Perez, J. Ozamis, E. Rodriguez y F. Millar como miembros.

Por ultimo, el comité encabezado por el representante Pio V. Corpus investigará la situacion de las regiones tabacaleras.

Todo Preparado...

(CONTINUACCION DE LA PAG. 1)
a la izquierda, asi es la puerta principal del circo de los Boy Scouts. Todo esta preparado para la apertura esta noche y a juzgar por los preparativos que se han estado haciendo promete ser un verdadero acontecimiento.

Entrando, enfrente mismo, aparece el "mary mixup", a la derecha la rueda, a la izquierda una pequeña feria. Detras del "mary mixup" el "whip" y mas alla hacia la derecha el "tiovivo". Frente al tiovivo esta el puesto que lleva un letrero delante que dice: "Phrenology' en donde se dice la buena suerte. A la izquierda aparece el restaurant y tienda de refrescos al mismo tiempo. Todos los locales estan bajo toldas de campaña para estar en armonia con los cobertijos que usan los niños exploradores cuando estan en el campo.

Por ultimo, hacia el lugar cerca de la Puerta de Parian esta el sitio designado para las funciones de circo que daran los boyscouts. Es un lugar bastante ancho y provisto de asientos bien dispuestos y comodos.

El Sr. Miguel Unson, "chairman" del comite ejecutivo declaro ayer que todos han respondido tan espontaneamente y cooperan en estas actividades de los boyscouts que se espera un éxito rotundo.

Un Doctor Se...

(CONTINUACCION DE LA PAG. 1)
Otra versión

Un representante de La Vanguardia que estuvo en la casa del Dr. Mallory a primeras horas de esta mañana obtuvo de una dama, la versión de que el caso ha sido puramente un accidente. Según esta dama, el Dr. Mallory tenía la costumbre de dormirse en la cama con su revolver, por si acaso ocurria algo, y que probablemente, durante su sueño o por el estado de nerviosidad el arma se disparó accidentalmente.

Lo que dice la policía

Por otra parte, la Policía Secreta anunció a primeraras horas de esta mañana que durante una entrevista de los detectives investigadores con el herido en el Hospital de San Pablo, este reconoció haberse pegado un tiro con el revolver, pero se negó a revelar la causa.

Su estado esta mañana parecía haber mejorado. La bala penetró en la parte izquierda del pecho y salió por la parte opuesta. Se cree que estaba acostado en la cama cuando se pegó el tiro, porque la ropa de la cama está manchada de sangre.

La Policía Secreta informa también que el revolver con que se pegó un tiro el Dr. Mallory, que es un Smith and Wesson de calibre 32, no tiene licencia, habiendo sido adquirido cuando el Dr. Mallory pertenecia a la marina.

La camiseta que el Dr. Mallory vestía al pegarse el tiro, en la cual se ven los agujeros perforados por la bala, lo mismo que el revolver y otros objetos que se encontraron en el cuarto del doctor, están hoy en poder de la Policía Secreta. Algunos detectives siguen investigando el caso.

Dia De Rizal...

(CONTINUACION DE LA PAG. 1)
Rizal, Sr. Eulogio B. Rodriguez.

Por la noche

Gran velada de gala en el Opera House

Programa

1. Overtura de Simoun—Hernandez. Ejecutada por la Orquesta de la Constabularia.
2. Toque de cornetas.
3. (a) Entrada triunfal de los estandartes de los Héroes Nacionales. (b) Marcha Nacional Filipina.
4. Poesia en tagalo por el Sr. Amado Hernandez.
5. "Lumuha't Magtiis"—Molina. Por Adela V. Lagdameo; piano: Maria Mota; violin: Pedro R. Antonio; violoncello: Modesto Maiquez.
6. "A Rizal"—Apostol. Poesia recitada por el Hon. José C. Abreu, declamada por primera vez por dicho señor en el primer Club Filipino, el 30 de diciembre de 1898.
7. "Maria Clara"—Rizal. (a) Declamada por la Srta. Estrella San Agustin. (b) Cantada por la Chodal Art Association.
8. "Ultimo Adics"—Rizai. (a) Declamada por el Sr. Aurelio Alvero. (b) Cantada por la Choral Art Association.

Segunda Parte

Representación de la aplaudida comedia en un acto y en prosa de los Sres. Ramon Tordes y Francisco Varona, titulada:

"LOS HIJOS DE SISA"

Con el siguiente reparto: Ñora Sisa, Delfina de San Agustin; Nena, hija mayor de Ñora Sisa, Luz Baluyot; Jaime, hermano de Nena, Narciso Pimentel, Jr.; Tio Momoy, hermano de Ñora Sisa, Francisco Zamora; Aling Atang, criada vieja, Lourdes de Guzman; un cochero N. N.

Precios populares para sufraga gastos solamente: Butacas, P0.50; Palcos plateas, P4.00; Palcos principales, P3.00. Venta: Restaurant "Banahaw".

Suicidio Aparente..

(CONTINUACION DE LA PAG. 1)
el occiso pudo haber sido victima de una mano criminal, es el hecho de que cuando se presentó a la oficina para trabajar en la noche, antes del 21, estaba cabizbajo, muy preocupado, como si hubiera tenido disgustos con una persona. Otro fundamento, la declaracion hecha esta mañana por Teofilo Justiniano, maquinista de la locomotora del tren que se suponia atropello al occiso.

Ningun rastro de sangre

"Cuando llegamos a Pansol, en la linea del sur, en la mañana de anteayer—dijo el maquinista—alguien me dijo que me necesitaban en Manila, y me cogió de sorpresa aquella noticia porque nada anormal habia ocurrido en nuestro viaje.

"Cuando me dijeron que un cadaver de un indio-ingles habia sido hallado descuartizado sobre una via, cerca de la estacion de Paco, examine las ruedas de la locomotora que manejo y el tren que hemos arrastrado en la mañana del 21, pero no encontre ni el menor rastro de sangre.

Teoria descartada

"Si el occiso murió atropellado por nuestro tren, resulta extraño que no nos hayamos percatado del suceso, teniendo como tenemos un potente reflector por el cual podemos ver a cualquiera persona que se interpone o se arroja sobre la via."

En vista de estas declaraciones, la policia secreta ha descartado hoy la teoria del suicidio.

Vibraciones...

(CONTINUACION DE LA PAG. 1)
se arrimó a uno de sus cestos y escogiendo los más jugosos chicos de su existencia se acercó a los mendigos ciegos y uno a uno les fué regalando un chico, mientras con un tagalog sencillo les explicaba: "Compañeros, es todo lo que puedo daros; hasta ahora no he vendido nada".

Y volviendo a cargar con sus pesados cestos, el viejecito de calzoncillo de color, camiseta barata y sombrero de "balangot", encorvado por los años y por su carga, siguió su camino, pregonando su mercancía.

Campanadas de gloria

Y otro caso más del espíritu pascual que reina supremo en estos días.

Ayer a estas horas, una chica de buena familia lloraba desconsolada su suerte cuando en la oficina de licencias para matrimonios, le informaron de la carta de su prometido pidiendo la cancelación de su solicitud puesto que la falta de un empleo le impidiera casarse por ahora.

Esta mañana, a pocas horas de la noche buena, y como un regalo de navidad, los novios se reconciliaron, y los padres de la chica, en un desprendimiento pascual han prometido ayudarles en sus dificultades monetarias, en los primeros meses, y para esta pareja, las campanas de Navidad cuando repiquen esta noche, serán como las campanadas de gloria de su felicidad.

Por no dar aguinaldo?

Pero una navidad muy diferente le cupo a un chino, dueño de una panciteria en Santa Cruz que esta mañana comparecio ante el juzgado denunciado por servir según alegan, una lagartija en una sopa.

Esta se sirvio segun los denunciantes durante una cuchipanda ofrecida anoche en la panciteria y a la que asistió un exempleado de la junta municipal.

El chino comparecio con su abogado y protestó contra la denuncia. "Ante Dios y ante usted" dijo al Fiscal Albert "yo juro que no he servido esa lagartija; eso ha sido puesto alli por vengarza porque no quise dar aguinaldo". Además que la sopa fué servida por una simpatica muchacha, que también comparecio en el juzgado y muy sonriente dijo al fiscal: "Me cree usted capaz de servir una sopa con lagartija?". "Y fíjese que la lagartija no está cocida como lo está la gallina" añadió el chino. El fiscal Albert dudo del asunto y por el hecho además de que los supuestos ofendidos que fueron mencionados como testigos no acudieron a la investigación, sino solo los sanitarios que no presenciaron el acto denunciado, decretó el sobreseimiento de la denuncia.

Tarjctas originales

Y hablando de Pascuas y felicitaciones he aqui una que se refiere el auditor Hammond que este año, muy a tono con el espiritu de la supuesta depresion empleo como su tarjeta un papel ordinario de la clase que se usa para envoltorio. Por toda inscripcion, dice lo siguiente:

"Wish you a Merry Christmas and depression no mas"

"The Hammonds."

Vera, filipinista

(De la "Associated Press")

Habana, 23 de diciembre.—Por orden de las autoridades militares, la misa de medianoche tradicional que los catolicos de Cuba suelen celebrar por las Pascuas, fue suspendida este dia para este año en la provincia de Habana.

Las autoridades tomaron esta medida por encima de las protestas de las organizaciones religiosas, expresando temores de que se registren desordenes.

Un Informe...

(CONTINUACION DE LA PAG. 1)
ting aprobada el sabado por el Senado.

"La misión filipina está hondamente agradecida a los miembros del comite de conferencia por llegar a un pronto acuerdo, y por sus esfuerzos pacientes encaminados a lo que ellos consideran como justo y equitativo para el pueblo de Filipinas", dice la declaración.

"La aprobación por el Senado del informe del comité de conferencia nos ha dado una gran satisfacción y su pronta acción es prueba adicional del sentimiento casi unanime en dicho cuerpo en favor del bill.

"Nuestra expectación confiada es que la Cámara tomará una acción semejante en una fecha temprana".

La actitud del presidente Hoover hacia la medida, que concederia la independencia en diez años durante los cuales las cuotas de importación libres de derecho serian mas liberales que bajo el bill Hawes-Cutting, resta como el factor desconocido de la situación.

Si él firma el bill, los miembros de la misión probablemente salgan para Manila hacia fines del mes que viene, según se ha sabido.

Las disposiciones principales de la medida de transacción sobre independencia filipina tal como fueron acordadas por el comité de conferencia de ambas Cámaras del Congreso y aprobadas por el Senado americano han sido informadas por la misión en cable que acaban de dirigir a los caudillos.

Dice el cable:

"Quezon, Alas,

"Manila.

"El bill tal como fué acordado por el comité de conferencia y aprobado por el Senado contiene los siguientes cambios importantes: se ha retenido el requisito de la aceptación por la Legislatura o la convención constitucional. Dentro de un año después de la aprobación de la ley, tendrá que reunirse la convención constitucional. Dentro de dos años después de su aprobación, la constitución debe ser sometida al presidente. Se eliminó la enmienda de Johnson que dispone la completa exclusión de filipinos durante el régimen de Mancomunidad. Se ha adoptado el sistema de cuota de la Cámara para ser efectivo sesenta días después de la aceptación de Filipinas de la ley. El período de transición reducido a diez años desde la inauguración del gobierno de Mancomunidad, dividiéndose dicho periodo en cinco años de limitación de la importación y los últimos cinco años en la imposición gradual de la tarifa de exportación para productos filipinos aumentando anualmente de cinco a veinticinco por ciento del impuesto americano. Las recaudaciones sobre los impuestos de exportación serán retenidas por el gobierno filipino y sumadas a los fondos de amortización para el pago de los bonos filipinos. La limitación para el azúcar refinado es de cincuenta mil y de azúcar centrifugado 800,000 toneladas largas, aceite de coco 200,000. La limitación sobre el cordaje no se ha alterado. Las disposición sobre el plebiscito eliminadas. La ratificación por el pueblo de la constitución será considerada como expresión de la voluntad del pueblo filipino en favor de la independencia. La enmienda Reed sobre neutralización se ha retenido". Las primeras enmiendas de Forbes: Artículo 27 totalmente eliminado. Primera linea del inciso 2, articulo dos, modificado como sigue: "Los Estados Unidos pueden ejercer mediante proclama del presidente el derecho de intervenir, etc." La segunda enmienda Forbes eliminando la palabra legalmente, modificada mediante la adición de una oración siguiendo "bajo las disposiciones de esta ley," tercera enmienda de Forbes relativa al contralor radicalmente modificada y la provisión se lee "comisionado, etc., incluyendo un experto financiero que recibirá para la submisión al alto comisionado una copia duplicada de los informes del auditor insular. Las apelaciones de las decisiones del auditor insular se pueden hacer al presidente de los Estados Unidos.

El 4 de julio, inmediatamente despues de la expiración de los die[z] años de la inauguración de la man[co]munidad filipina, la independencia sera reconocida, sin necesida[d] de otra acción congresional y los Estados Unidos retirará su soberania sobre el territorio, incluyend[o] las reservas militares y otras reservas, excepto las tierras y propieda[des] reservados bajo el articulo [...] y que pueden ser designados de nuevo no despues de dos años, despues de la independencia.

Otras disposiciones del bill no s[e] han cambiado sustancialmente.

Unanimes por la aceptación

De un grupo de miembros de la Legislatura y valiosos elementos de la comunidad que han desfilado ho[y] por el campo de la información, [el] consenso de opiniones es decidid[o] y unanimemente favorable a l[a] aceptación del Bill Hawes-Cuttin[g] tal como esta acordado por el Comite de Conferencia y tambien po[r] el Senado. Senador Veloso, representantes Millar, Concon, Farol, Luna, Yulo, Alvarez y Valencian[o] son de tal opinion todos, sin excepcion, habiendose expresado algunos asi:

"El Bill Hawes-Cutting no s[e] puede negar, nos acerca mas a l[a] meta y, como tal, debe ser aceptado.—Representante Yulo.

"Por supuesto que fuera objecionable, esa medida constituye un re[to] a nuestra capacidad y es precis[o] recogerlo. Tengo fé en que el pueblo, como siempre, sabrá sacar buen partido de una situación mala.—Representante Farol.

Desde el punto de vista del azúcar, el Bill Hawes-Cutting impone un tanto de sacrificios. Pero, ¿qué importa semejante sacrificio y aún algo más, al lado del ideal que se coloca al alcance de nuestras manos, y a fecha fija?—Un azucarero.

Sobre y ante todo el ideal, y ante el ideal no caben divisiones, si las divisiones tienden a malogrado. El Bill Hawes-Cutting es aceptable.—Representante Luna.

Despues de todo, ese bill con sus 10 años de transición está, salvo en alguno que otro detalle accidental, dentro de la fórmula Num 2 preconizada por nuestro caudillo y es, a mi juicio, aceptable.—Representante Concon.

Es verdad, el Bill Hawes-Cutting mejorado todavía contiene cláusulas que valen sacrificios y aun sufrimientos. Mas ¿qué son estos al lado de los registrados a granel en la revolución, con sus pérdidas de vidas y haciendas y en retroceso grande en el camino de una cultura?—Un banquero.

¿Provee el bill a un periodo de transición y a una fecha fija de independencia? Pues ese era lo que pediamos y es lo que buenamente debemos o podemos aceptar.—Representante Millar.

Conservas...

(CONTINUACCION DE LA PAG. 1)
mercado como la manga, el chico y otras sabrosas frutas del pais, [...] conservarlos para la exportacion. Dicen que las frutas del pais pue[den] formar una gran industria [...] sólo se necesita iniciativa, decisio[n] y un poco de capital.

Tambien llegaron esta mañana el director Serafin P Hilado y S[e]ñora, que estuvo dos semanas e[n] Hongkong El director Hilado di[ce] que en Hongkong las oficinas d[el] gobierno están bien protegidas con[-]tra el incendio: y que los precio[s] de los articulos alla son bajos.

El Dr Paul Russell del Buro d[e] Ciencias que trabaja por l[a] Rockefeller Foundation tambien ha llegado esta mañana juntamente con su esposa de Estado[s] Unidos Estuvo en Estados Unido[s] desde el mes de junio de este año y dice que Filipinas recibirá [e]l año que viene una buena ayu[da] para la campaña contra la mala[-]ria que al año siega millares de [vi]das en estas Islas.

Por el mismo barco viajan 88 tu[-]ristas.

El "Empress of Asia" ha llegad[o] trayendo buenos aires de Pascua[s] bien empavesado Esta noche ha[-]brá una cena a bordo en celebra[-]ción de la Noche Buena.

DR. PABLO T. ANIDO
MEDICO-CIRUJANO
ENFERMEDADES DE LOS NIÑOS; PARTOS Y MEDICINA GENERAL
Consultas (Gratis a los pobres) 5:00—7:00 p. m.
Residencia: 22 Aranga, Sampaloc, Manila
8:00—11:00 a. m. 3:00—5:00 p. m.
Buenaventura Pharmacy
202 M. Earnshaw, Sampaloc

BALLECER BEAUTY PARLOR
539 P. Gomez   Tel. 2-58-30
RIZOS Y ONDAS PERMANENTES
mediante los metodos FREDERICS y VITA-TONIC
Gustosamente le indicaremos el rizado que le caera mejor y el mas atractivo para Ud.!
Tambien hacemos "FINGER WAVE" y "MARCEL."
Precios muy economicos por un servicio experto y excelente
Haganos una visita!

CUIDADO CON IMITACIONES!

TIKI-TIKI
DE MANUEL ZAMORA
La Mejor Cura Para
BERI-BERI INFANTIL
FARMACIA DE MANUEL ZAMORA
928 R. Hidalgo — Manila — Teléfono 2-65-25
Imprenta de Manuel Zamora
928 R. Hidalgo   MANILA   Teléfono 2-75-05

KATIALIS

HERPES
HERPES es afeccion de la piel contagiosa, molesta por la comezon que produce y pertinaz, pero numerosos casos de HERPES asi como de SARNA, ECZEMA, SARPULLIDOS, CASPA, GRANITOS EN LA CARA (TAGHIYAWAT) FORUNCULOS, ANTRAX, HERIDAS, ESCORIACION, SOBAQUINA y picaduras de mosquitos, chinches, pulgas y otros insectos no pueden resistir la accion curativa eficaz del KATIALIS del Dr. Lorenzo C. Reyes.
Se vende en las farmacias o por medio del adjunto cupon.
El KATIALIS invita al publico a visitar su exhibicion en el Palacio de Cristal.
FORMULA: Menthol 0.40 Gm., Salicylic Acid 1.50 Gm., Resorcinol 3.00 Gm., Zinc Oxide 3.00 Gm., Precipitated Sulphur 3.00 Gm., Benzoinated Lard 30.00 Gm., Oil of Bergamot Q.S.
Dr. LORENZO C. REYES
405 San Lazaro, Manila
Sirvase enviarme 1 tarro de Katialis cuyo importe de P1.2[...] va adjunto.
Nombre ....
Direccion ....

M.E.C.D. 2016