"Soy un Español" dice Rein al ser preguntado si es republicano o monarquico

Temperatura en Manila
Máxima de ayer, a la 1:15 p. m. 35.5
Mínima de hoy, a las 5:15 a. m. 25.0

LA VANGUARDIA

Temperatura en Baguio
A las 2 p. m. de ayer, 23 (73.4)
A las 6 a. m. de hoy, 17 (62.6)

AÑO XXIII. NUM. 101. DIARIO FILIPINO INDEPENDIENTE (Información Mundial, Local y Servicio de Provincias. MANILA, I. F., SABADO, 28 DE MAYO, 1932. (Registrado en la Oficina de Correos en Manila como correspondencia de segunda clase el 19 de Febrero de 1910) 20 PAGINAS—10 CTS.

REIN NO REGRESARA EN AEROPLANO A MADRID

Piatt Hara Una Campaña Rigida Contra Monederos Falsos

LA REDUCCION EN LA CIUDAD CORRE PELIGRO

Alegase que las bases de rebaja son demasiado grandes.-Gestiones para una sola sesion escolar durante esta crisis

La manera como se han hecho las reducciones de sueldos en el gobierno de la ciudad, y el corte de 50 por ciento en las consignaciones de automóvil, corre riesgo de ser desaprobada por el alcalde Earnshaw, según los informes que se han recogido hoy en círculos bien informados del City Hall. Se alega que las bases de la reducción son demasiado grandes.

Las dos resoluciones de la Junta Municipal, la de la reducción de sueldos, y la del corte de las consignaciones de automóvil, fueron bajadas esta mañana a la Oficina del Alcalde para la correspondiente aprobación. El concejal Vicente Bautista, presidente interino, ha informado que endosó pronto las medidas al alcalde porque estarán en vigor dentro de poco tiempo.

El alcalde Earnshaw no ha querido adelantar opiniones y comentarios sobre las resoluciones aprobadas. Dice que ante todo necesita estudiarlas, aparte de que no es propio que él haga comentarios por lo mismo que es parte afectada en las reducciones que se están haciendo. Dice que hará su decisión cuando reciba las resoluciones aprobadas por la junta.

Las reducciones representan una economía de P134,000, este año.

La Junta Municipal gestionará de la Legislatura y el gobernador

[CONTINUA EN LA PAG. 10]

MONS. O'DOHERTY ES INVITADO A IRLANDA

Le ruegan que pronuncie una conferencia en un congreso eucarístico

El Excmo. Sr. Arzobispo de Manila Mons. Miguel O'Doherty ha recibido del Sr. Arzobispo de Dublin, una invitación especial para que se encargue de la conferencia principal en la sesión plenaria de mujeres el viernes 24 de junio en relación con el XXXI Congreso Eucarístico Internacional que se celebrará el mes que viene en la capital de Irlanda. El tema que se le ha asignado es sobre la Comunión frecuente.

[CONTINUA EN LA PAG. 10]

EL BOTANICO LEON GUERRERO, ENFERMO

Padeciendo una neuralgia aguda el Dr. Leon Ma. Guerrero notable botánico y farmaceutico filipino afecto a la oficina de Ciencias se halla ahora recluido en su casa en la calle Cortada 118 dede hace dos o tres días.

Le asiste su hijo el Dr. Alfredo L. Guerrero.

Don Leon cumplira los 80 años en enero proximo. Es el único superviviente de los alumnos de la primera clase de Farmacia que se establecio en Filipinas. Se graduó en 1878. El Sr. Guerrero tambien tomo parte importante en la fundacion del colegio médico farmaceutico.

[CONTINUA EN LA PAG. 10]

Un "Te-Deum" Por Rein en Aparri

En esta histórica iglesia de Aparri se cantará un "Te Deum" a la llegada del intrépido aviador español Fernando Rein Loring, según despachos telegráficos recibidos del enviado de "La Vanguardia" en Aparri, Sr. Luis Hizon.

Hoover Ataca Con Saña a J. Garner

(De la "Associated Press")

Washington, 27 de mayo.—En un ataque sañudo, el presidente Hoover calificó el proyecto de ley de socorros de $2,100,000,000 para obras públicas, introducido por el speaker John N. Garner, como "el más gigantesco proyecto de "pork barrel" que jamás se ha introducido en el congreso.

El speaker Garner, caudillo demócrata de la cámara y candidato para la nominación al cargo de presidente, anunció ayer que había recibido una aprobación unánime de sus colegas de partido sobre el magno programa.

Hoover agregó que varias partes del bill no podrían resistir la luz del día pues tiende a excitar la avaricia de varias comunidades quienes demandarán que sus congresistas voten por la medida, so pena de castigarles si no se unen a este "despilfarro del dinero público".

BORAH, BLANCO DE CRITICAS

El "Post" continua sus ataques a proposiciones independistas

(De la "Associated Press")

Washington, 27 de mayo.—Continuando sus ataques editoriales contra las proposiciones pendientes sobre la independencia filipina, el "Washington Post" criticó hoy al senador William E. Borah y otros por apoyar la completa autonomía fundándose en que resultaría en beneficio de la agricultura americana.

"Casi nada se ha dicho", declara el periódico refiriéndose a las observaciones de Borah en el senado el miércoles pasado, "sobre el bienestar o el futuro 'status' de las islas. Pero varios senadores se han adherido a la conclusión de que la independencia filipina sería una gran cosa para los agricultores de este país".

Declarando que el problema filipino es de la más grave importancia nacional, el "Post" objetó a la proposición hecha para limitar el debate en el senado como se hizo en

[CONTINUA EN LA PAG. 10]

PACIENCIA PEDIAN A POLICIAS ASALTANTES

Dieciocho supuestos jugadores impetraban su libertad

"Paciencia na po," era la frase con que algunos de los 18 supuestos jugadores de monte cogidos en la casa No. 639 de la calle P. Noval impetraban de los policias para que les dejase libres, segun declaró esta mañana ante el fiscal delegado Victoriano el detective Liwanag, miembro del escuadron del sargento Banania que verifico el asalto.

Todas las evidencias del juego, entre ellas la suma de P231.20, cuarenta cartas y varias fichas, de varios colores cuyas respectivas denominaciones en dinero estan descritas en uno de los papelitos confiscados sobre la mesa de jue-

[CONTINUA EN LA PAG. 10]

NO DEBEMOS CRUZARNOS DE BRAZOS, DICE

Peligro real. — Bandillos contra falsificadores en provincias

El jefe de policia, capitan Columbus E. Piatt, decidido a acabar con la banda de falsificadores de billetes de banco, ha enviado una carta al alcalde Earnshaw, notificando que se hará una campaña mas rigurosa y efectiva. Dice que es peligroso para el interes de la comunidad la existencia de falsificadores de billetes de banco.

"No podemos—dice el jefe Piatt en su carta—permanecer con los brazos cruzados, ante la propagación de billetes de banco falsificados y todos los medios para suprimir la falsificacion se estan haciendo e inclusive se utilizan los servicios de espias buenos para que la campaña resulte mas exitosa."

El jefe Piatt pide que se vote cierta suma de dinero para el pago del servicio de los espias. Pide que se de una recompensa de P200 al que ayudó en la cogida de Gavino Camba que fue condenado a 7 años 8 meses y 1 dia de prisión, y multa de P400.

El uso de la antigua costumbre de anunciar los sucesos importantes en provincias por medio de bandillos ha sido sugerido por el capitán Irineo Buensuceso de la constabularia de Pangasinan al gobernador provincial a fin de evitar que la gente del barrio sea victima de los falsificadores de billetes de banco.

Se ha visto que algunos monederos falsos en vista de la persecución de la policia en Manila han trasladado el campo de sus operaciones en sitios remotos de provincias que estan aislados de las poblaciones.

[CONTINUA EN LA PAG. 10]

DOSCIENTOS OBREROS DEL CAMPO EN HUELGA

Temida repercusión de un movimiento aparceril en S. Miguel, Bulacan

Un movimiento aparceril que puede tener repercusiones acaba de registrarse en el barrio de Pinambaran, San Miguel de Mayumo, Bulacán. Unos 200 aparceros se reunieron anteanoche y después de discusiones acordaron dejar sus trabajos en el campo si los dueños de los terrenos no mejoran las condiciones que se consideran gravosas y hasta usurarias para los aparceros.

Se teme que si los dueños de los terrenos no acceden a la petición de los aparceros, ocurran desórdenes en dicho barrio, pues de seguro que los dueños expulsarán a los aparceros huelguistas y sacarán a otros y esto es suficiente para que haya disturbios.

Se tiene entendido que los aparceros huelguistas han convenido en izar una bandera en sus casas, para anunciar quienes son los dueños de terrenos que ya han accedido a sus demandas y evitar así la celebración de frecuentes reuniones.

El director de la oficina del trabajo Sr. Cruz dice que hasta ahora no ha recibido ningún informe oficial de este nuevo lío aparceril pero dice que en cuanto sea informado del hecho ordenará inmediatamente una investigación.

Cuestacion Para el Envio de Atletas

La décima olimpiada mundial se llevará a cabo del julio 31 a agosto 14 de este año en Los Angeles, California. La Philippine Amateur Athletic Federation ha decidido enviar una delegación de cinco atletas filipinos para representar a las Islas Filipinas. La delegación filipina sale abordo del "Tatsuta Maru" el 11 de junio para poder llegar a tiempo a Los Angeles, California y tener tres semanas de entrenamiento antes de la apertura de la olimpiada.

Se necesitan fondos para los gastos de la delegación filipina. Las Publicaciones de la TVT (Tribune - Vanguardia - Taliba), con una contribución inicial de P100, abren una cuestación pública en la esperanza de que todos los que se interesan por el atletismo en Filipinas acogerán con beneplácito la oportunidad que se les brinda para contribuir algo, no importa cuán pequeño el óbolo, para ayudar en los gastos de la delegación filipina. Se ruega a todos envíen su contribución a esta oficina, TVT Publications, P. O. Box 775. Se publicará diariamente la lista de los contribuyentes.

La Investigacion de Sistemas de Regadio Prosigue

El gobernador Santos defiende el sistema de Angat.-Produjo 25% de aumento en las cosechas

A pesar de sus defectos, en su mayor parte subsanables, el Sistema de Regadío de Angat, en Bulacán, que es el mayor; no sólo de Filipinas, sino tal vez del Extremo Oriente, ha rendido y viene rindiendo positivos beneficios al agro, calculados en un 25 por 100 de aumento en las cosechas de grano. Tal es la afirmación hecha por el gobernador C. B. Santos, de Bulacán, ante el Comité especial de Riegos, en la primera audiencia pública llevada a cabo por el mismo, ayer tarde en Malolos, de la misma provincia.

El sistema se construyó hace varios años a un costo total de P5,-388,397.11 del producto de la venta de bonos para riegos. Riega una extensión superficial de terreno agrícola que mide unas 24,000 hectáreas y la distribución de agua se efectua mediante unos 500 kilómetros de canales, según informe del Ingeniero Militante, superintendente del sistema. Los derechos de regadío que se cobran son hasta 1928 P15.00 por hectárea, y desde dicho año al presente, P12.00.

La audiencia comenzó exactamente a las 3:00 p. m. de ayer, en la sala de sesiones de la Junta Provincial en el capitolio de la provincia. Por el comité estaban los representantes Ibañez (Paulino), presidente, y Lazo, miembro, acompañados por el representante De León (J.), de la provincia; Mr. Lamon, interino jefe de la División de Riegos de Obras Públicas; dos representantes del TVT, y dos taquígrafos. Con el gobernador Santos, los dos vocales de la Junta Provincial Suerte Felipe y De Jesús y el secretario de la misma Sr. Caluag a la cabeza, más de un centenar de regantes de Baliuag, S. Rafael, Pulilan, Quiñga, Malolos, Guiguinto, Bocaue y otros pueblos, entre hombres y mujeres, viejos y jóvenes, acudieron a la audiencia.

El gobernador Santos, en un in-

[CONTINUA EN LA PAG. 10]

REUNION DE MAGISTRADOS

Jura de cargo de Vickers y Hull el 1.o de junio; Santos, despues

El secretario de justicia Abad Santos no podra jurar como magistrado juntamente con los otros dos nuevos magistrados Hull y Vickers segun declaro esta mañana.

Los tres nuevos magistrados tuvieron esta mañana una conferencia con el presidente del tribunal supremo Avanceña y después anunciaron que solo Hull y Vickers prestarán el juramento de su cargo el primero de junio próximo.

El secretario Santos manifestó que el no podra jurar con los dos nuevos magistrados pues tiene que esperar la llegada del gobernador general a quien espera plantear algunos asuntos sobre su departamento.

Hablando de la proposición del comite legislativo de reorganización de las oficinas del gobierno sobre la fusion del departamento de justicia y la oficina de justicia el secretario Santos no quiso emitir ninguna opinion pero si elogio la labor del comité en especial por sus esfuerzos de mejorar la administracion de la justicia.

El juez Vickers dejará definitivamente de conocer el asunto de Cu Unjieng desde el 1 de Junio, en que se espera jurara el cargo de magistrado, para ser sustituido por el juez Goddard. Se tiene entendido que el juez Goddard ya ha recibido una designacion del departamento para continuar con la vista contra Cu Unjieng.

[CONTINUA EN LA PAG. 10]

OTRA ARTISTA QUE SE ENCUENTRA EN APUROS

Una joven se lanza a la ventura y hoy esta sin recursos en la India

Ausente desde el mes de marzo de 1929 en que se escapó para seguir en una tournee artística de la "Royal Company of Samoan Dancers" de Madame Claude Reviere, una empresaria francesa, Luisa Reyes, de 16 años de edad, hermana de la artista del "Savoy", Leonora Reyes, se encuentra hoy en Calcutta, India, sin pasaje para poder volver según ha informado el director Hermenegildo Cruz, de la Oficina del Trabajo.

Esta artista se marchó, sin conocimiento ni consentimiento de su

[CONTINUA EN LA PAG. 10]

El Dr. Trinidad Condena El Debate Entre Los Dres. Trepp Y Arguelles

El Dr. Angel Trinidad, secretario ejecutivo de la Sociedad Antituberculosa de Filipinas, alega, por su parte, que el anunciado debate ente el Dr. Trepp y el Dr. Argüelles, solamente servirá para descarriar al público hasta el extremo de hacer que la gente pierda la confianza en la presente lucha contra la peste blanca. Dice que el Dr. Trepp ha negado que él se enzarzaría en un debate con el Dr. Argüelles sobre la efectividad del examen de rayos-X y la prueba de tuberculina que el primero encuentra no eficaz en muchos casos, y que solo se invitó al Dr. Trepp a hablar ante la sociedad médica.

Discutiendo algunos signos y síntomas que pueden ayudar a un médico en ejercicio privado de la profesión a hacer un temprano diagnóstico de la tuberculosis, y haciendo constar que se debe iniciar una campaña intensa para inculcar en la mente del público la necesidad de un temprano examen físico al tiempo en que uno se siente, aparentemente, bien, y especialmente cuando hay manifiestos ligeros síntomas, el Dr. Andreas Trepp, director del sanatorio de Santol habló hoy en una conferencia médica, celebrada en Antipolo, Rizal.

La conferencia del Dr. Manuel Argüelles, de la comisión de tuberculosis, que, según los informes publicados en la prensa, contendrá

[CONTINUA EN LA PAG. 10]

AMPOLLAS DEL DR. LUIS GUERRERO
Contra las enfermedades del Pulmon. Bronco-pneumonia. Bronquitis. Purulenta, Etc.
Guayacol 2.0 c.c | Eucalipto 15.0 cc. | Camphor Oil 10% 100.0 cc. | Las hay para Adultos y Niños | Preparadas por el LABORATORIO SANTOS-OCAMPO
Distribuidor: UNIVERSAL DRUG STORE, Manila. I F

ANFITRION

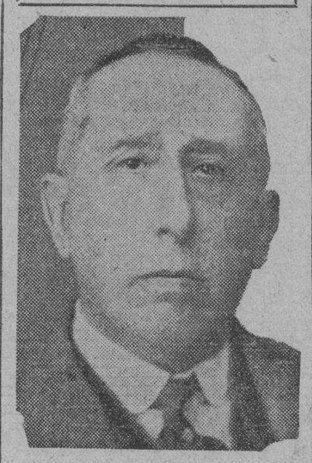

SR. JOSE GASCON GONZALEZ DE BERNEDO

Agregado Comercial de España en Hongkong y Consul General de Guatemala, en cuya casa, segun despachos tablegraficos de nuestro enviado a Hongkong, se hospeda el aviador español Sr. Fernando Rein Loring.

ES CITADO EL JUEZ GARDUÑO

Declarara sobre una causa criminal contra inspectores de eleccion

A petición del recurrente y para que declare como testigo, el juez Garduño ha sido hoy citado subpoena a comparecer ante el Comité de Elecciones No. 1 de la Cámara, el 10 de Junio proximo, a las 10:00 de su mañana. La comparecencia, que, probablemente, se efectue ante el comité reunido entonces en la sala de sesiones de la Cámara, guarda intima relación con la protesta Tumbokon-Garde.

El juez Garduño ha recibido hoy mismo copia de la citación y declarado, luego, que él está dispuesto a comparecer, pues que no le es dado ni debe ignorar la citación en debida forma de un Comité de la Cámara. Su testimonio versará, segun se presume, sobre pormenores de la causa criminal promovida contra nspectores de elección de Libacao, Capiz, por falsificación de documento publico, los cuales inspectores fueron condenados por el juez Garduño a 3 años de prisión.

Teniendo en cuenta la calidad del testigo, se espera que su comparecencia provocará hondo interes en los circulos legislativos y politicos, particularmente entre los que siguen paso a paso la protesta del Dr. Tumbokon contra la legalidad de la elección del representante Garde.

NUEVO PADRE SUPERIOR GENERAL DE SALESIANOS

El Rev. P. Pedro Ricaldone, elegido para suceder al P. Rinaldi

La orden de los PP. Salesianos a que pertenecen el Excmo. Sr. Delegado Apostólico en Filipinas Mons. Guillermo Piani y el secretario de la Delegación M. R. P. Luis Morrow ya tiene elegido a su Superior General. Este es el Rdmo. P. Pedro Ricaldone que ha sido elegido para suceder al P. Rinaldi que falleció hace poco.

El nuevo rector también conoció al fundador de la orden salesiana el Beato Don Bosco. Cuenta ahora con 65 años de edad, y estuvo en Filipinas en 1927 siendo por varios días huésped del Sr. Delegado.

El P. Ricaldone ha pasado muchos años en España como provincial de los PP. Salesianos.

Desde 1910 formaba parte del Consejo Superior de la Sociedad de San Francisco de Sales y en 1922 fué elegido Vicesuperior general.

VA EMPEORANDO LA PLAGA DE LANGOSTAS

Roxas pide el envio a Negros de mas materiales para la campaña

La situacion creada por las langostas en Negros Occidental ha empeorado segun indica un telegrama recibido esta mañana del Director de la oficina de Fitotecnia Dr. Manuel L. Roxas.

El Dr. Roxas pide que se envie cuanto antes a Negros Occidental otras cinco bombas de motor, 100 bombas de mano y cajas de jabon liquido para la campaña.

Un telegrama recibido de Cebu, dice que otros tres nuevos pueblos han sido invadidos por los ortopteros a saber: Bogo, Medellin y Daanbantayan. Se dice que la infestacion cubre un total de tres hectareas. La campaña se hace hasta por las noches usando la gente linternas y antorchas y cogiendo sacos de langostas.

Otro telegrama dice que el aeroplano de la Philippine Aerial Taxi alquilado para fines de campaña salió ayer de Iloilo con rumbo a La Carlota, Negros Occidental. En el iban el piloto Camman de la Aerial Taxi y el aviador B. Sanchez de la oficina de fitotecnia. Esto indica que la campaña aerea ha comenzado ya.

REIN PODRA ATERRIZAR FACILMENTE EN APARRI

Si el aviador Fernando Rein consigue atravesar el mar de China, no tendra ninguna dificultad al hacer su aterrizaje en Aparri, declara el comandante H. Harms, jefe de la division aerea del departamente filipino, al hablar sobre las dificultades que podria encontrar el aviador en su vuelo a Aparri.

"Las condiciones aereas en el territorio cerca de Aparri, no ofrecen ninguna dificultad para los aviadores"—dijo el comandante Harms. "Yo mismo he viajado por esas partes y no he tenido contratiempos en mis vuelos.

"El campo de aterrizaje en Apa-

[CONTINUA EN LA PAG. 10]

TRAE MENSAJES DEL HERALDO Y CARTA A QUEZON

Memorable banquete en Hongkong.-Rein supervisa reparaciones de su avion.-Más agasajos

Por Que Le Llaman Simpatiquisimo

Por JOSE LAUCHENGCO
Enviado de "La Vanguardia"

Honkong, mayo 28 (sabado, 9:15 a. m.)—La naturalidad es el rasgo caracteristico mas saliente de Fernando Rein Loring. No hay nada artificial en él. No es reservado como Gallarza, en franqueza no le queda a la zaga de Loriga. Hay cierta soltura, cierta afabilidad en su trato, como tambien en su expresion, que le captan enseguida las simpatias del que le trata por primera vez. Es tan efusivo el apreton de manos que da al que le es presentado, y se sonrie de tal manera que su sonrisa se extiende y brilla en sus vivos ojos azules mucho antes de que se dibuje en sus labios, que uno siente que trata no con una persona recien conocida sino con un amigo de hace tiempo. Es un mozo de buen parecer y a primera vista da la impresion de ser mas joven de lo que es. Se viste elegantemente, y en sus modales, en su manera de expresarse, en su sencillez, se ve que es un hombre de accion. Rehuye la publicidad y rehusa hablar de su persona. Manila, indudablemente, le acogera a Fernando Rein Loring por su intrepidez, valor y pericia como aviador, pero le querrá mas por su personalidad atrayente y atractiva. Merece el nombre de "simpatiquísimo" que le han dado en Hongkong.

REIN

POR JOSE LAUCHENGCO
Enviado de "La Vanguardia"

Hongkong, 28 de mayo.—A primeras horas de esta mañana Fernando Rein visitó el cobertizo en donde se halla su aeroplano para supervisar las reparaciones en su avión.

El resto del programa de agasajos al aviador español se ha seguido como se anunció anoche.

Esta noche se celebra el banquete popular preparado en su honor, en el Chinese Hotel. Rein esta empleado por la Compañía Española de Trafico Aereo en donde trabajaba como piloto de un aeroplano dedicado para trabajos de fotogrametria, considerado como uno de los trabajos mas dificiles de la aviación.

SU PRIMO CONTROLA LA COMPAÑIA

El Dr. Jorge Loring, primo del aviador, tiene intereses que controlan la compañía y es también el que opera la línea aérea de Sevilla a Larache. La compañía tiene licencia para construir aviones Fokker en España y fué la primera en proporcionar a las fuerzas aéreas con naves de diseño español. La compañía fué también la que construyó los modelos del autogiro de la Cierva.

El último modelo de la compañía el Loring R-3 es de dos pasajeros y es un avión para trabajos de reconocimiento.

"SOY SIMPLEMENTE UN ESPAÑOL"

Hongkong, mayo 27.—El aviador Rein estará en Manila hasta que obtenga pasaje en el primer barco que zarpe para España. No volverá en su avión como se ha publicado en algunos periódicos de Manila porque sabe que durante los meses de junio y julio los tifones desfogan en la ruta que él ha seguido y por la cual tendría que pasar si volviera en aeroplano.

Preguntado si es republicano o monárquico, el aviador se sonrió, y dijo. "Soy simplemente un español. Estoy interesado en el gobierno de mi patria como es deber de todo ciudadano pero no me interesa la política. Mi único interés es fomentar la aviación en España".

LUCHO EN MARRUECOS

Despues el aviador informó al representante de *La Vanguardia* que estudió en la Academia de Artilleria de donde se trasladó al servicio de Aviación Militar. Prestó servicios por dos años en Marruecos como suboficial de complemento.

A su llegada esta mañana, el aviador Rein se fue a la casa del Agregado Comercial de España en Hongkong donde se hospeda. Después presento sus respetos al Consul General de España Sr. Farrell en el consulado español.

Mañana por la mañana (sabado), el aviador ira al aerodromo Kai-Tak donde inspeccionara su avioneta. Ira después a la Mansion House para presentar sus respetos al Gobernador de Hongkong, acompañado por el Consul General Sr. Farrell. Por la tarde ira a las carreras de caballos.

BANQUETE MEMORABLE

La recepcion y banquete que se le dio aqui esta noche en el suntuoso Peninsula Hotel fue de los mas memorables que se han dado en Hongkong segun los antiguos residentes de aqui. Toda la comunidad española como tambien la filipina estuvieron presentes, y el Consul General Sr. Farrell pronunció un sentido discurso de bienvenida.

[CONTINUA EN LA PAG. 10]

Donde Se le Agasajo a Rein

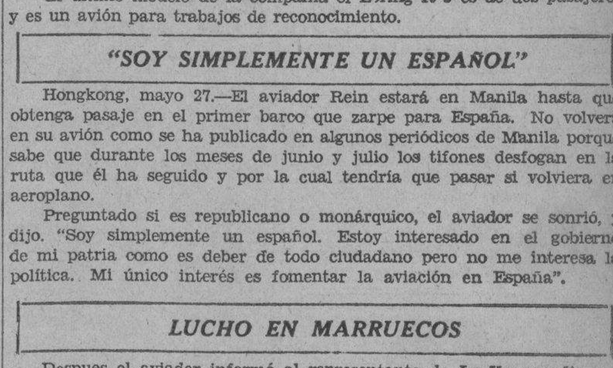

El suntuoso Peninsula Hotel de Hongkong donde en la noche de la llegada del aviador Rein en Hongkong la colonia española de aquella ciudad le brindo un banquete en el cual pronuncio un discurso de bienvenida el Consul General de España, Sr. Robert Emmet Farrell.

M.E.C.D. 2016

Reduccion de Sueldos Aprobada Por la Junta Municipal; Regira Desde el Dia 1.o del Mes de Julio

Minimum de tres por ciento y maximum de veinte.-Consignaciones de auto reducidas a la mitad

El plan de reducción de sueldos a razón de tres por ciento minimum, y 20 por ciento maximum, incluyendo un corte de 50 por ciento en todas las consignaciones de automovil, fué aprobado ayer por la junta municipal bajo la presidencia interina del concejal Vicente Bautista. Este plan se pondrá en vigor el 1.o del mes de julio, 1932.

El plan fué sometido por el comité especial integrado por los concejales Vicente Bautista y Vicente Alindada, y aprobado con enmiendas de los concejales Mariano Nable y Segundo Agustin. La junta apresuró la aprobación en vista de las declaraciones del tesorero de la ciudad de que la merma de los ingresos continua y se espera un deficit de P112,000 al final del primer semestre.

La reducción, tal como ha sido aprobada, es como sigue:

De P2,400 a P4,000 . . 3 por ciento
P4,001 a P5,000 . . 6 por ciento
P5,001 a P6,000 . . 10 por ciento
P6,001 a P7,000 . . 15 por ciento
P8,000 y mas . . . 20 por ciento

Por cortesia se dejó a la sana discreción del alcalde la reducción de su consignación de automovil y sus gastos de viaje. El uso de coches P. I. se dejó intacto.

La votación fué como sigue:

En contra, José Figueras. Abstenido, Vicente Albo. En favor: Miguel T. Halili, Mariano Nable, Segundo Agustin, Teofilo Mendoza y Vicente Bautista.

El concejal Nable propuso que se pospusiese para el 1.o de julio la vigencia de la reducción para que los funcionarios ejecutivos de la ciudad tuvieran tiempo de hacer los arreglos correspondientes de acuerdo con el plan aprobado.

El concejal Figueras fundó su oposición en que solamente los que reciben grandes sueldos deben ser incluidos en la reducción. El concejal Agustin es el que propuso la reducción en 50 por ciento de los *allowances*.

El alcalde Earnshaw que gana P10,000 al año, tendrá 20 por ciento de reducción.

El secretario del alcalde Vicente Diaz, que gana P6,000, 10 por ciento.

El secretario auxiliar del alcalde Nicolas Adamos que gana P4,800, 5 por ciento.

Presidente Antonio C. Torres, Junta Municipal, con P40 por diem, 15 por ciento.

Nueve miembros de la Junta, con P25 per diem cada uno, 6 por ciento.

Ingeniero de la ciudad, Santiago Artiaga, con sueldo de P9,500, 20 por ciento.

Ingeniero auxiliar Jose Garrido, con sueldo de P7,500, 15 por ciento.

Oficial mayor, Charles A. Bauer, división administrativa, con sueldo de P6,000, 10 por ciento.

Jefe contador y agente especial, Vicente A. Padilla, P5,500, 10 por ciento.

Jefe inspector de calderas, Mariano Zalvidea, P5,000, 6 por ciento.

Superintendente de construcción y sanitación, Jesus Litongjua, P4,500, 6 por ciento.

Jefe Estanislao Herbosa, de mapas y mediciones, P4,500, 6 por ciento.

Superintendente William D. Cheek de transportación y sanitación, P6,500, 15 por ciento.

Superintendente de calles y puentes, Jose Gonzales, P5,200, 10 por ciento.

Id. Id., Manuel Alcuaz, P5,200, 10 por ciento.

Jefe de policia, Columbus E. Piatt, P8,000, 20 por ciento.

Jefe auxiliar, Gregorio Alcid, P6,000, 10 por ciento.

Cuatro capitanes de P4,500 cada uno, 6 por ciento.

Oficial mayor William Murphy, P5,000, 6 por ciento.

Fiscal de la ciudad Alfonso Felix, P9,000, 20 por ciento.

Primer fiscal auxiliar, P6,000, 10 por ciento; segundo fiscal auxiliar, P5,500, 10 por ciento; tercer fiscal auxiliar, P5,500, 10 por ciento; 4.o, 5.o, 6.o, y 7.o fiscales auxiliares, P4,000 cada uno, 3 o 6 por ciento.

Jefe de bomberos, Otis F. Vanderford, P6,500, 15 por ciento; jefe auxiliar de bomberos, P5,200, 10 por ciento.

Electricista de la ciudad, A. H. Schoendube, P5,000, 6 por ciento.

Tesorero de la ciudad, Victor Alfonso, P9,000, 20 por ciento.

Tesorero auxiliar Aquilino Calixto, P6,500, 15 por ciento.

Oficial mayor y tesorero delegado, J. Yaptangco, P4,500, 6 por ciento.

Jefe, división de supervision, P4,000, 3 por ciento.

Superintendente de mercados, P3,400, 3 por ciento.

Tasador de la ciudad, Julio Francia, P8,000 20 por ciento; tasador auxiliar, Pablo B. Herrera, P5,500, 10 por ciento: oficial mayor de la oficina de tasación, P4,500, 6 por ciento.

Superintendente auxiliar de escuelas, Florentino Cayco, P6,000, 10 por ciento; auditor de la ciudad, Santiago Leaño, P2,500 (mitad del salario pagado por el gobierno insular,) 3 por ciento; Medico de la ciudad, Lorenzo C. Reyes, P5,000, 6 por ciento; director de campo de recreo, Silvestre Torres, P3,200, 3 por ciento; director del sanatorio de la ciudad, Dr. Ramon Syquia, P3,600, 3 por ciento.

Se Traslada el Buro de Comercio

Autorizado por el secretario de comercio y comunicaciones, el director T. Confesor de la oficina de comercio e industria, ordenara hoy o el lunes el traslado de su oficina de la Plaza McKinley al edificio Fernandez en la calle Pinpin. El nuevo local, mas espacioso que el que ocupa actualmente tiene ademas la ventaja de estar en el centro comercial de la ciudad.

St. Joseph's Academy Es Muy Visitado Por Padres De Familia

Que muchos padres de familia encuentran ventajosas tanto las condiciones climatologicas del sitio en que se levanta el nuevo Colegio "St. Joseph's Academy", institución del saber que esta en el llamado "petit Baguio", New Manila (el suburbio aristocratico), como las matriculas y los derechos mensuales que se cobran a las internas y medio-internas—se reciben tambien a niños—se demuestra con el hecho de que dicha institución es visitada diariamente por padres de familia de Manila y de provincias.

Las impresiones mas favorables son en el sentido de que la niña o el niño que se eduque en dicha institución gozara de mejor salud porque estara menos expuesto al polvo y respirara siempre aire libre; aparte de que no correra peligro de ser atropellado por ningun vehiculo, en vista de que el campo para el recreo es muy extenso y las calles por donde pasa algun que otro automovil son anchas.

El programa, en general, preparado por las Hermanas Misioneras del Sagrado Sacramento, a cuyo cargo esta St. Joseph's Academy, ha merecido una buena acogida por parte de muchos padres de familia.

MAS DETALLES SE PIDEN A DOS COMPAÑIAS

El juez Teodoro desea estudiar gastos de la Meralco y la Manila Gas

El comisionado de guardia juez Anastasio Teodoro acaba de dirigir otra comunicacion a la Meralco y a la Manila Gas Corporation pidiendo que se le faciliten mas detalles sobre sus cuentas y operaciones.

El juez Teodoro dice que antes de decidir el asunto de la peticion de la reduccion de tarifas tiene que hacer un estudio de los gastos de operacion y otros pormenores de las compañias afectadas a fin de que se pueda dar una decision justa tanto para los peticionarios como para las compañias.

El informe del inspector de la comision Eugenio Cruz de que todos los servicios de transportacion en Mindoro han reducido sus tarifas y han suspendido el servicio en algunas lineas debido a la depresion, es hoy objeto de estudio por parte del juez Teodoro.

Por su parte la casa Madrigal and Company en una carta a la comision cita el estado actual del puerto de Aparri en contestacion a una queja de la Alhambra Cigar and Cigarette Manufacturing Co. Dice que debido a la barra de arena los barcos de la compañia no pueden llegar hasta Aparri. Al llegar a San Vicente trasladan sus cargamentos al 'Regulus' el cual se encarga de llevarlos a Aparri y despues traer los nuevos cargamentos de Aparri a San Vicente en donde se trasbordan a los otros barcos de la compañia.

La draga del gobierno sigue trabajando para remover la barra de arena. Se espera que las lluvias tambien ayudaran en hacerla desaparecer.

DESAIRADAS

(De la "Associated Press")

Ginebra, 26 de mayo.—Una delegación de mujeres americanas que abogan por iguales derechos ha recibido hoy un desaire del senador Claude Swanson al solicitar su apoyo a la propuesta reserva que estipula que Etados Unidos seria miembro del tribunal mundial con tal que se elimine la distinción de sexos con respecto a los derechos de nacionalidad de los paises miembros.

El senador Swanson miembro de la delegacion americana a la actual conferencia mundial de desarme, ha declarado que el esta tan en favor de la adhesión americana al tribunal mundial que no esta dispuesto a retardar la afiliación de Estados Unidos por una sola reserva.

Juegos Prohibidos Predominan Hoy en Aparri, Cagayan

(Servicio Informativo)
EXCLUSIVO A "LA VANGUARDIA"

Aparri, Cagayan, 24 de mayo.—Los juegos prohibidos como el panchong y el monte predominan en este pueblo con la aparente tolerancia de la policia. En los juegos en que se cruzan grandes apuestas, aparecen hasta funcionarios del Gobierno a veces.

Para muchos el juego es el unico medio de ganarse la vida y las sesiones comienzan desde muy temprano hasta el anochecer.

ACCION CONTRA UN BARCO JAPONES

El barco de motor japones 'Shiratori Maru,' un barco de experimentos del Instituto de pesquerias de Tokio, Japon, tendra que someterse a una investigacion administrativa por violar los reglamentos de cuarentenas.

El Dr. Pelican, jefe interino de cuarentenas de Filipinas, dio cuanta ayer a la oficina de aduanas de que el mencionado barco no obtuvo el certificado americano de sanidad en Singapore, violando los reglamentos de cuarentenas.

El 'Shiratori Maru' atraco ayer tarde y esta aqui para proveerse de agua y provisiones. Vuelve al Japon despues de haber recorrido los mares del sur para pescar. El barco fondeo en Manila el mes pasado antes de zarpar con rumbo a los mares del sur.

DEL ROSARIO CONTESTA AL SENADOR RECTO

Como senador, también podría ejercer considerable influencia sobre jueces

"Si el Sr. Recto cree que nuestros jueces son parciales y dociles a sus superiores, y si el realmente se adhiere a la "elevada" norma de conducta que el se propone voluntariamente imponer al Sr. Laurel, entonces el Sr. Recto para ser consecuente, debe abstenerse de ejercer la abogacia en nuestros tribunales, porque como senador, tendra necesariamente que ejercer, sino una ilimitada, lo menos considerable influencia sobre los jueces que son nombrados por y con el consentimiento de los senadores".

Asi se expresó ayer mañana el Sr. Vicente del Rosario, ex-jefe de la oficina ejecutiva al salir en defensa de su compañero de bufete, el ex-senador Laurel, contra la manifestacion lanzada por el senador Recto, publicada ayer mañana, en el sentido de que si Laurel ha aceptado el cargo de secretario de justicia, como dicen los informes de la prensa debe abstenerse de ejercer su profesion de abogado. El Sr. Laurel se halla desde el sabado en Leyte por un asunto profesional y no podra volver a esta capital sino hasta el 1.o de junio.

Intermezzo Parlamentario

Por ANA HAW

El as español a la vista—
Prueba de "querer es poder"

"Es de 6 piés de estatura y 160 libras de peso. Tiene una personalidad muy agradable. De ojos azules y cabello tirante a rojo. No esta casado". Así, con esos trazos perfila el enviado especial de *La Vanguardia*, José Lauchengco, al as español Fernando Rein Loring, qué sólo tiene que salvar una etapa más, la última de la serie, para completar el tendido de otro puente aereo a simple vista pero, en el fondo espiritual, entre España y Filipinas.

Rein esta ya en Hongkong, a 8 horas solamente de Aparri, que es como si se dijera: á la vista. No pasarán muchas aguas bajo el Puente Ayala ni tantos escándalos en el gobierno de la Ciudad, sin que antes Manila le tenga en su seno al intrépido huésped tan ansiosamente esperado. Que le aguardan aqui con ansiedad, no hay por que dudarlo. En Filipinas, no sólo los españoles, sino tambien los filipinos estan encariñados con los españoles, más que por españoles, por ser caballeros, hidalgos, bravos.

En testimonio de ello, acótese lo que dice Lauchengco: "Fernando Rein Loring... aterrizó... en Hongkong en medio de las aclamaciones de un pequeño grupo de espa-

[CONTINUA EN LA PAG. 20]

PULMOCURE

Es el mejor preparado para las toses rebeldes de origen Bronco-Pulmonar. No contiene opio ni alcohol, puramente jarabe de buen sabor. Y es efectivo en los resfriados, influenza, pulmonias, bronquitis, asma, congestion pulmonar, laringitis, pleuresia, tuberculosis pulmonar y otras enfermedades del aparato respiratorio.

De venta en las farmacias. Al por mayor Botica Boie o en la

Farmacia Consuelo

304-306 San Nicolas esquina Del Pan, Manila, Tel. 4-80-70

Sodium Benzoate 4.00 Gm., Sodium Salicylate 4.00 Gm., Calcium Chloride 4.00 Gm., Comenol 0.50 Gm., Bromoformi 0.75 Gm., Syrup lettuce 25.00 Gm., Syrup laurocerasi 25.00 Gm., Syrup folia digitalis 25.00 Gm., Glycerin 25.00 Gm.

AHORA ES EL TIEMPO DE AHORRAR

Usted puede usar ACEITE CRUDO barato en su Fogón de Carbón o de Leña, Instalando Un

RED TOP CRUDE OIL BURNER

(Mechero de Aceite Crudo "Red Top")

Barato en el costo y de operación economica
Nada de Electricidad, Nada de Mecanismo
Se vende por

ATLAS ENGINEERING WORKS

103 Balmes, Manila — Tels. 2-13-14 o 2-13-15

CORONA "7"

MAQUINA DE SUMAR PORTATIL

Ofrece

El mayor valor que puede encontrarse entre las máquinas de mayor capacidad.

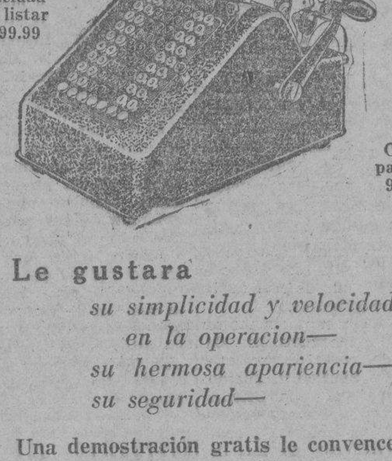

Capacidad para listar 99,999.99

Capacidad para sumar 999,999.99

Le gustara

su simplicidad y velocidad en la operacion—
su hermosa apariencia—
su seguridad—

Una demostración gratis le convencera!

CONDICIONES CONVENIENTES!

Sin Intereses

Distribuidores Exclusivos en Filipinas:

ERLANGER & GALINGER, INC.

601—ESCOLTA—609

ILOILO — MANILA — CEBU

LA CONSOLACION LADIES' HALL

(Anteriormente Pura's Ladies' Hall)
Dirigida por las Madres Agustinas
431 Asturias, Sampaloc

Este dormitorio esta situado a una muy corta distancia de la Universidad de Sto. Tomas.

Para mas pormenores dirijanse a la

M. Secretaria de "La Consolacion"

260 San Rafael, San Miguel, Manila. Tel. 2-50-90

Jose Galan Blanco

ABOGADO

Perez Samanillo Bldg.
Cuarto No. 401

Vigorizante—Cordial Conocido Universalmente

Para Debilidad
Perdida de Vitalidad
Excesos de toda clase

De venta en todas las Boticas

FORMULA: Old Wine 80.4%; Coca Leave-Kola Nut-Quinquina 5.6%; Glyceroph. Calcium-Cocoa 14%; Total 100%

Anunciando Una Reducción General En Nuestros Precios...

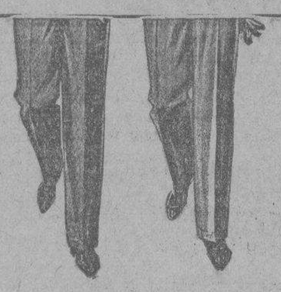

Con Efectividad el Junio 1

Todos los que usan ANG TIBAY se regocijarían cuando sepan que comenzado el 1.o de Junio, de 1932, se pondra en vigor una nueva relación de precios que representan reducciones de 15% a 30% de los anteriores.

No se aventure con calidades dudosas

Con los nuevos y bajos precios de Zapatos, Chinelas, Corchos, Sandallas y Zapatillas ANG TIBAY, hermanados con sus ya conocida Calidad y obra de mano Superior, no le queda ninguna razón válida para que Vd. vaya aventurándose con calzados de dudosos méritos. Colóquese por el lado seguro—insista en que le den ANG TIBAY.

Se venden en todas las tiendas de calzados

ANG TIBAY

The Wear That Lasts!

TORIBIO TEODORO

Fabricante y Propietario

710-712-714 Ilaya — Manila

GRAN VENTA COMENZANDO EL LUNES

Las Puertas Se Abriran a las 7:15 A. M.—Mayo 30

10% de Descuento

La ola humana en todas las calles de la urbe marchara hacia el Almacen de Aguinaldo comenzando el LUNES, MAYO 30, cuando la GRAN VENTA ESCOLAR haga su espectacular comienzo. DIEZ POR CIENTO DE DESCUENTO en sus compras! Figurese esto! Esta Vd. listo? Vayamonos!

Nuevas Telas Para La Epoca de Calor

Hace cuando que hemos recibido telas para caballeros tan apropiados para el calor como las que llegaron el otro dia. Y tambien hemos recibido Calcetines Negros de Seda... son de P1.50 y solo los vendemos por 80c. el par.

Departamento para Caballeros—10% de Descuento

Kotex—Redesillas — Brassieres — Velos—
Pañolones—Joyeria de Fantasia

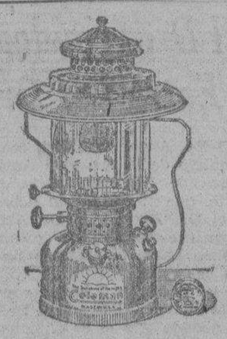

LINTERNA

Coleman

TRADE MARK REGISTERED

"el sol de la noche"

Las bombillas ordinarias en la mayoria de las casas pocas veces excede de 50 bujias. La Linterna Coleman, sin embargo, no tiene solamente 50 ni 100 bujias sino 300 y hasta 400 bujias de claridad! Esto juntamente con otras importantes caracteristicas hace de la Linterna Coleman el alumbrado ideal para cualquier uso en las afueras.

Departamento de Alumbrado—10% de Descuento

Materiales para Fabricantes de Zapatos y Chinelas, Redes e Hilos para Pesca, Efectos para Salones de Belleza, Efectos para Sombrererias, Hilos y Mecates, Productos Químicos.

Remesas a Bordo del Muncaster Castle Para el Almacen Aguinaldo

L'Allure Brocade, una nueva tela para vestidos... "Baloon cloth"... "Quiltings" (colchones finos) en verde claro, azul claro y rosa... Toallas de baño... Preciosas telas estampadas de algodon... Nuevos dibujos en sederias... Coco... Nansu... Etc., Etc.

Telas Lavables

Nuestra telas lavables son realmente yardas de ahorro y de largo uso... muy economicas, pues.

Las nuevas Telas estampadas de Algodon—ya en Percales, Batistas, Voales, Lawns, Swiss, o Poplins—llevan encanto juvenil, estilo y color. También 10% de descuento en estas.

"El Ser Economico Es Ser Sensato"

L·R·AGUINALDO

514-520 Juan Luna
(Cebú) — Manila — (Iloilo)

M.E.C.D. 2016

ULTIMA PRUEBA ESTA TARDE, DE PISTA Y CAMPO

Cinco atletas formaran la delegacion filipina a la decima olimpiada mundial en Los Angeles

El comité ejecutivo de la Philippine Amateur Athletic Federation en su reunión de ayer celebrada en la oficina del subsecretario Jorge B. Vargas, presidente interino de la Federación, aprobó la proposición de enviar solamente cinco atletas para representar a Filipinas en las próximas olimpiadas mundiales que tendrán lugar en Los Angeles, California, del 31 de julio próximo al 14 de agosto de este año.

Aunque la selección de los atletas de que se compondrá la delegación ha sido confiada a la discreción de los varios comités de la P. A. A. F., sin embargo, se ha decidido enviar solamente a un atleta de pista y campo, a dos nadadores y a dos boxeadores, de la selección del atleta de pista y campo se encargará el comité correspondiente, pero se asegura que el escogido será Simeón Toribio, mientras que los dos nadadores serán con toda seguridad Jikirum Adjaludin e Ildefonso.

En cuanto a los boxeadores es casi seguro que los dos que serán seleccionados serán José Villanueva, campeón bantamweight amateur y José Padilla Jr., campeón lightweight. La delegación fué limitada a cinco atletas solamente en vista de que la Federación no cuenta con fondos suficientes para sufragar los gastos de mayor número de representantes. Los fondos que se estuvieron recaudando para las olimpiadas no son suficientes para sufragar los gastos de más de cinco atletas. En caso de que a última hora se reciban más contribuciones quizás se podrá llevar a un boxeador más, según tenemos entendido y en este caso sería John Gray o Carlos Padilla.

El comité ejecutivo ha designado al profesor Cándido Bartolome, director físico de la Universidad de Filipinas para acompañar a la delegación y al Sr. Joaquin Alviar, coach de natación de la McKinley Y. M. C. A. coach del equipo. Los gastos de viaje y estancia del Sr. Alviar serán costeados por la Army and Navy Y. M. C. A.

Flaviano Bautista, cajero de la Comisión de Bienestar Público ha sido nombrado pagador de la delegación. El se ofreció a ello pagando sus propios gastos con el único fin de ser admitido libre de pago a los encuentros olímpicos, como miembro oficial de la representación filipina.

J. H. Schofield, director físico del Army and Navy Y que se marcha en disfrute de vacaciones para los Estados Unidos ha sido nombrado delegado juntamente con el profesor Bartolome para representar a Filipinas en la convención internacional anual de pista y campo y natación.

La delegación filipina saldrá de Manila el 11 de junio a bordo del "Tatsuta Maru" y llegará a Los Angeles el 9 de julio. Los atletas tendrán unas tres semanas de tiempo para entrenarse. Se ha concedido permiso a los boxers amateurs para encontrarse con púgiles profesionales con el fin de ayudar a levantar más fondos olímpicos.

Se espera que en los últimos try outs de esta tarde se mejorarán algunos records. Toribio se encuentra en muy buenas condiciones y puede con toda probabilidad mejorar el record. Otros atletas tratarán también de mejorar los records.

Los siguientes son los contendientes en sus respectivos eventos:

Pista y Campo

High Jump—Simeon Toribio.
Javelin Throw—Antonio.
Pole Vault—Primicias.
Hop, Step, and Jump—Evangelista.
400-meter Low Hurdles—White y Casia.
5,000-meter Run—Yatar y Nudo.

Natación

200-meter breaststroke—Jikirum, Yldefonso, Arasad.
400-meter free style—Tuburan, Christiansen.
100-meter free style—Ali, Christiansen.

Continuan Los Encuentros Hoy

Los Partidos Del Torneo Libre De Tennis Suspendidos Por La Lluvia

La lluvia echó a perder los dos encuentros en la ronda semifinal del torneo abierto de tennis de la ciudad que debían jugarse ayer tarde en las canchas de la calle Victoria.

Rodrigo Diaz y Clemente Tuason habían jugado ya cuatro reñidos sets cuando en el quinto comenzó a caer la lluvia haciendo que el partido se suspendiera en 3-2 a favor de Diaz. Diaz había ganado el primero y cuarto set por 6-3, 6-4 mientras que Tuason se había adjudicado el segundo y tercero por los scores de 6-3, 6-3.

El otro encuentro entre el Dr. G. Santos y del Managumpay Tennis Club y Rizal Cruz del Silanganan Sporting Club tuvo también que ser suspendido debido a la lluvia cuando el score estaba en 2-all. El Dr. Santos ganaba dos sets.

Los encuentros se reanudarán a las 3:30 de la tarde de hoy.

El Columbian Gana Por 2-1

Derrota a La American Y. En Su Partido Transferido Del Viernes

La Philippine Columbian Association derrotó a la American Y en el encuentro de bolos jugado entre ellos anoche en relación con el torneo de duck pins bajo los auspicios de la P. B. A. Este encuentro debía haberse celebrado el viernes pasado pero fué pospuesto para anoche.

Los resultados:

	Phil.	Columbian	
Protomartir	98	117	103—318
Miguel	106	104	101—311
Ycasiano	87	93	86—266
Hermano	116	90	95—301
Reyes	106	98	84—288
	513	502	469—1484
AMERICAN Y			
Corral	99	93	101—293
Leonhardt	84	105	93—282
Netzorg	93	111	96—300
Trillo	95	100	112—307
Villareal	99	93	98—290
	470	502	500—1472

"KID" CAMERON SE ESTRENA EN EL RUEDO LOCAL

Hara frente a Pablo Daño esta noche en su primer encuentro en Manila—Gabuco en la semifinal

EL CARD

MAIN EVENT

PABLO Daño vs. KID Cameron
Manila—Australia
12 Rounds
Por el campeonato de peso bantam del Oriente

SEMI-FINAL

JOHNY Gabuco vs. ANGEL Daño
Malate—Cervantes
8 Rounds—118 Pounds

SPECIAL EVENT

YOUNG Firpo vs. PTG. Cabrera

[CONTINUA EN LA PAG. 19]

3 DIAS DE BEISBOL PARA ESTA SEMANA

Cits y Cavite se enfrentan hoy y el lunes en el Parque Alunan

ESTADO DE EQUIPOS

	G. W.	P. L.	Pct.
Manila Cits	24	3	.889
Fort Mills	17	11	.607
McKinley	15	12	.556
Cavite	15	12	.556
Tamaraws	7	20	.259
Stotsenburg	4	24	.143

JUEGOS DE HOY

En el Alunan Park

2:00 p. m.—Cits vs. Cavite.
3:30 p. m.—McKinley vs. Stotsenburg.
Tamaraws en Ft. Mills.

MAÑANA

En el Alunan Park

2:00 p. m.—Cits vs. Stotsenburg.
3:30 p. m.—McKinley vs. Cavite.
Tamaraws en Ft. Mills.

PARA EL LUNES

En el Alunan Park

2:00 p. m.—McKinley vs. Tamaraws.
3:30 p. m.—Cits vs. Cavite.
Ft. Mills vs. Stotsenburg.

Comenzando desde esta tarde los fans de baseball tendrán la oportunidad de presenciar tres días seguidos de baseball. Los encuentros principales, sin embargo, serán los que se celebrarán entre Manila Cits y Cavite hoy y mañana.

Aunque los resultados de estos encuentros de ninguna manera afectarán el estado de los Cits en la liga por haberse estos apoderado prácticamente del primer puesto de la liga, no obstante jugarán un gran papel en la disputa por el segundo puesto entre Cavite, Mills y McKinley. Después de su triunfo en la primera mitad de la liga los de Cavite ya no han podido conseguir el primer puesto en la segunda mitad pero lucharán, según informes por terminar en segundo lugar por lo menos.

En el otro encuentro de esta tarde en el Alunan Park, McKinley medirá fuerzas con Stotsenburg.

Handy, Gaucho, Hottentot, Iskandar Y Rik En Una Carrera Especial

Una carrera especial que verá en accion a los mejores caballos de la pista hipica de San Lazaro se celebrará mañana por la mañana en las convocatorias hipicas del Hipodromo de San Lazaro.

Handy, Gaucho, Hotenttot, Rik Iskandar, con pesos proporcionalmente distribuidos han sido emparejados en una carrera especial de 7/8 de milla con premios de P500.00, P100.00 y P50.00.

Las carreras estan tambien abiertas para otros caballos que quieran ser inscritos por sus dueños. Cualquier otro caballo que corra en esta carrera llevara un peso de 110 libras.

Los pesos respectivos anunciados para los diferentes caballos son los siguientes:

HANDY	120 lbs.
GAUCHO	120 lbs.
HOTTENTOT	120 lbs.
RIK	115 lbs.
ISKANDAR	115 lbs.

PUGILES AMATEURS SE PEGAN ESTE DIA

Los encuentros en el Parque de Osmeña se continuaran esta tarde

DOBLE MAIN EVENT

Ruperto Saclayan vs. Florencio Bungalon
(Nueva Ecija) 110 lbs. (Manila) 109 lbs.
Eduardo Castro vs. Mariano de los Santos
(Quiapo) 118 lbs. (Rosalitas) 116 lbs.

SEMI-FINAL

Gregorio Libunao vs. Gregorio Adriano
(Matadero, Tondo) 130 lbs. (Pasay)

EVENTOS ESPECIALES

Cecilio Jose vs. Conrado Magpantay
(Apolo) 105 lbs (Apolo) 110 lbs.
Jose Llorente vs. Candido Mendoza
(Santa Cruz) 147 lbs. (Quiapo) 144 lbs.

BOUT DE EXHIBICION

Jimmy Logan vs. Pedro del Rosario
(Olympic) (Santa Cruz)

PRELIMINARES

Ciriaco Santos vs. Pablo Mallannao
115 lbs. 118 lbs.
Segundo Vilopia vs. Melchor Fuentes
125 lbs. 125 lbs.
Ignacio Sibati vs. Manuel Leyte
110 lbs. 109 lbs.
Bernardino Estrella vs. Pedro Boviges
107 lbs. 105 lbs.
Teodoro Castro vs. Hermenegildo Garcia
100 lbs. 100 lbs.

CURTAIN RAISER

Valentin Calubong vs. Filemon Angeles
105 lbs. 105 lbs.

Los encuentros de boxeo amateur bajo los auspicios del departamento de campos de recreo de la ciudad se continuaran esta tarde en el Parque de Osmeña.

Doce peleas han sido concertadas para este dia, representando un total de 36 asaltos de boxeo amateur.

SARDUAL ENCABEZA EL CARD DE N. ECIJA

42 asaltos de boxeo en el programa boxistico de Cabanatuan

(Servicio Informativo)

EXCLUSIVO A "LA VANGUARDIA"

Cabanatuan, 25 de mayo.—El programa de boxeo para el sábado en el stadium local estará integrado por 42 asaltos de boxeo con F. Sardual y Kid Democrata en la pelea principal.

El programa completo es el siguiente:

MAIN EVENT

F. Sardual vs. Kid Democrata
(Cabanatuan) (Manila)
112 lbs.—8 asaltos

SEMI-FINAL

Kid Igorot vs. P. de Guzman
(Cabanatuan) (Gapan)
118 lbs.—6 asaltos

DOUBLE SPECIAL EVENT

Kid Sta. Rosa vs. Kid Malayan
(Sta. Rosa) (Cabanatuan)
116 lbs.—4 asaltos
Young Flores vs. Young Chaves
(Aduas S. Josep)
118 lbs.—4 asaltos

PRELIMINARIES

Royal Ocampo vs. Small Democrata
(Cabanatuan) (Manila)
116 lbs.—4 asaltos
Kid Apostol vs. Rush Lara
124 lbs.—4 asaltos
Little Tony vs. Asiatic Boy
(Cuyapo) (Cabanatuan)
98 lbs.—4 asaltos
Little Pelky vs. Small Navarro
(Aduas) (Sangitan)
105 lbs.—4 asaltos

CURTAIN RAISER

Little Mirasol vs. Little Unido
(Cabanatuan) (Sta. Rosa)
100 lbs—4 asaltos

EL TORNEO JUNIOR DE TENNIS, EMPIEZA

Buenos encuentros celebrados en el primer día de las competencias

Encuentros reñidísimos caracterizaron la apertura de la national junior tennis single tournament que ayer tarde se celebraron en las canchas del Jose Rizal Memorial Field.

Los resultados fueron los siguientes:

C. Carmona derroto a Federico, 6-1, 6-2.
W. Lee derroto a Falda, 6-2, 6-1.
J. de Leon derroto a Bernal, 6-2, 4-6, 6-2.
H. Lee derroto a A. Hernandez, 6-1, 8-6.
F. Bautista derroto a Aberion, 6-2, 6-0.
S. Dee derroto a R. Salas, 6-4, 6-3.
F. Angeles derroto a J. Francia, 6-2, 6-2.
M. Basa derroto a Juico, 6-2, 6-1.
J R. Basa derroto a J. de Leon, 6-3, 6-4.
S. Diy derroto a Remigio, 6-0, 6-1.

STADIUM

ESTA NOCHE!

Un Encuentro Boxistico de Interés Internacional

PABLO DAÑO

Legítimo Aspirante al Campeonato Mundial contra

"KID" CAMERON

de Australia
Campeon de Pesos Gallo y Mosca de Queensland
12 Asaltos—118 Libras
Por el campeonato de Peso Gallo del Oriente.

Semi-Final
ANGEL DAÑO vs. JOHNNY GABUCO
8 Asaltos—118 Libras

PRECIOS EXTRAORDINARIOS

Palcos:	
Primera Fila	₱4.00
Otras Filas	3.00
Butacas:	
Primeras 2 Filas	₱3.00
Otras Filas	2.00
Galeria	1.00
ENTRADA GENERAL	0.50

Localidades en Tom's Dixie Kitchen y Escolta Drug Store

TENERLO SIEMPRE A MANO

INOTYOL du Dr DEBAT

Cura: ECZEMA ULCERAS, IRRITACION, QUEMADURAS, Etc.

FORMULA:—Thiosulfol, 1.55; Balsamo del Peru, 0.05; Oxido de Zinc, 7.60; Agua destilada de hemamelis fresco, 7.05; Borato de sosa, 0.70 Alcanfor, 0.05; Ceysalita, 0.10; Excipient, 25.00.

Agfa ROLLFILMS

Dos Campeonatos de Futbol Se Decidiran en la Luneta Mañana

Los dos equipos del Bohemian S. C. contenderán en dos partidos decisivos

CLASIFICACION ACTUAL

Liga Whitbread

	J.	G.	E.	P.	Pts.
Bohemian S. C.	4	4	0	0	8
Turba Salvaje	4	1	2	1	4
San Beda A. C.	5	1	1	3	3
Chinese Collegians	5	1	1	3	3

Liga Juvenil

	J.	G.	E.	P.	Pts.
Bohemian Jr.	5	5	0	0	10
Monarchs	5	4	0	1	8
Arenas	6	1	1	4	3
Elks	6	0	1	5	1

Juegos para Mañana

3:30 p. m.—Bohemian Jr. vs. Monarchs
Referi—J. T. Esteva
4:30 p.m.—Turba Salvaje vs. Bohemian S.C.
Referi—M. Amechazurra

Mañana será un dia memorable para los dos equipos del Bohemian Sporting Club. Del resultado de los encuentros de mañana dependerán para el Bohemian dos campeonatos: uno para su equipo de pequeños y otro para el de mayores.

Lo mas que pueden conseguir sus oponentes respectivos son un empate. Los encuentros de mañana empezarán a las 3:30 p.m. en punto

La alineacion anunciada por los diferentes equipos contendientes son los siguientes:

BOHEMIAN JR.	vs.	MONARCHS
Garcia Buch	GK	C. Albert
Llamas, J.	FB	J. Llanos
Alegre, E.	FB	A. Fernandez
Valdez	HB	J. Young
Raquiza	CHB	F. Carballo

[CONTINUA EN LA PAG. 19]

Todo Lo Que Pueda Necesitarse

Para Uso En Las Escuelas

Venga a vernos antes de comprar sus Artículos de Sport, Libros, Efectos de Escritorio de Escuela y de Oficina

TENEMOS LO MEJOR EN EQUIPOS ATLETICOS

TENEMOS UNA EXISTENCIA COMPLETA DE LIBROS PARA ESCUELAS APROBADOS POR EL BURO DE EDUCACION

TENEMOS EFECTOS DE ESCRITORIO, PARA ESCUELAS Y PARA OFICINAS

LO MAS MODERNO Y LO MEJOR, SIEMPRE A MANO A PRECIOS MODERADOS—He ahi nuestra POLITICA INALTERABLE

Grandes existencias, y bien puestas en orden, significa SERVICIO PRONTO eso es lo que especialmente aprecian nuestros parroquianos.

ATHLETIC SUPPLY COMPANY

Distribuidores en Filipinas de los

EQUIPOS ATLETICOS WILSON

H. A. Wendt & Co.

130 T. Pinpin Manila, I. F.

BRIAS ROXAS, INC.

BARATILLO ANUAL POR INVENTARIO

Mayo 30 á Junio 11

CAPOTES

Para Niños	₱4.00
Para Caballeros	4.00
Para Señoras	6.00
CAPAS para niñas	2.50

TRAJES DE BAÑO ₱1.50

SOMBREROS PARA CABALLEROS

Stetson	₱6.00 y ₱12.00
Borsalino	9.00
Fieltro Italiano	6.50
Fieltro Lana	2.50
"Boy Scout"	2.00
Gorras "Sure-Fit", para niños	1.00

SWEATERS, Lana ₱2.00

MEDIAS, Seda Kayser	₱1.85
Peinetas	₱ .10
Boinas	₱1.00
Tohallas, para la Cara	₱ .12
" para el Baño	₱ .55
Cuchillos de Mesa, inoxidables	₱ .60
Cuchillos de Frutas	₱ .25
Camisas de abrigo, de velludo	₱1.50
Camisas de Polo, en colores	1.00
Calcetines, seda	.40
Calcetines, lila	.30
Cuellos, "Arrow"	.10
Pañuelos	.10

Corbatas, largas ₱1.25; hechas .25
Cortaplumas .15
Flashlights, con baterias .50 a ₱1.00
Thermos 1.20

BRIAS ROXAS, INC.

121-123 Escolta Manila

DIVIÉRTASE... *fume un cigarrillo suave*

El mayor placer está en fumar un cigarrillo como el Chesterfield. Son *más suaves*... son *de mejor sabor.* Porque en él se usan los mejores tabacos... las más finas variedades de los mejores tabacos del mundo. Y los Chesterfields son puros—puros y frescos dondequiera que Ud. los compre. Si desea más placer en el fumar... *cámbiese al Chesterfield.* ¡Satisfacen como sólo los Chesterfields pueden hacerlo!

SON MÁS SUAVES • • SON PUROS • • SON DE MEJOR SABOR • • Satisfacen

© 1932, LIGGETT & MYERS TOBACCO CO.

M.E.C.D. 2016

LA VANGUARDIA
DIARIO FILIPINO INDEPENDIENTE
EDITADO POR "TVT PUBLISHING CORPORATION"
PEDRO AUNARIO, Editor Asociado — FRANCISCO RODRIGUEZ, Director de Informaciones

NOTAS EDITORIALES

BUEN EJEMPLO

LA junta municipal de Manila acaba de dar un buen ejemplo. Su acción tomada ayer, rápida, sin mucho ruido ni discusiones largas, fijando una escala de reducción de sueldos, demuestra lo que puede una voluntad resuelta encaminada a un propósito firme. Ha respondido a la consigna del momento sin vacilación. Su plan de economia es más avanzado que el del gobierno insular, en el sentido que para los altos puestos la reducción que señala alcanza un 20 por ciento, como máximo. El mínimo es de 3 por ciento, para el empleado que gana un sueldo anual de ₱2,400 a ₱4,000. Los "allowances" para la gasolina se han reducido a 50 por ciento, y ésto hace que la economía en éste concepto demasiado volatil, sea sustancial y efectiva. Las reducciones intermedias varian del 6 al 15 por ciento, formando una escala gradual ascendente del mínimo al máximo, y dejando intacto el salario de ₱200.00 mensuales. Sobre éste punto puede haber una diferencia de opiniones, pero en lo principal, que es la economia en el tamaño, la escala progresiva de reducción se basa, según parece, en el volúmen del salario individual desde ese límite de ₱200.00 para arriba, respetando de un modo liberal los pequeños sueldos.

SUENA A SARCASMO

LO que dijo un magnate americano que la prosperidad bien entendida significa oportunidad de trabajar para muchos, y una condición de estabilidad en los jornales, económicamente es una verdad. Pero, un industrial filipino, dueño de un gran establecimiento litográfico, nos envía el ejemplar de una etiqueta con éstos comentarios.

"Fíjese usted que en la etiqueta hay una advertencia que dice: "Proteja la industria doméstica", y esa etiqueta está hecha en Hongkong, donde cuesta ₱1.38 el millar por razón del cambio. Hasta hace poco, yo tenia grandes pedidos de etiquetas para fábricas locales de varias clases, y daba trabajò a muchos obreros, y los jornales se repartían entre los nuestros, y el dinero se quedaba en el país. Cobraba ₱3.00 por millar. Pero ahora, por razón del cambio, (un peso en Hongkong equivale a 46.00 céntimos filipinos), nuestra industria está languideciendo, porque los fabricantes hacen allí sus encargos de etiquetas para productos que se venden en Filipinas, y piden la protección del país. ¿Puede darse un sarcasmo más hiriente que ésto?"

HAY DIFERENCIA

HAY algunos que piden la retirada completa de los nuevos libros de texto, y nos parece que esa petición es absurda. Si esos nuevos libros ya estan impresos, adquiridos y pagados por el gobierno, lo más natural es que se usen. Lo que se pide es un aplazamiento o suspensión del cambio de los libros viejos todavía servibles, porque muchos padres de familia no se hallan en condiciones de pagar dos o tres pesos por un libro nuevo en éstos malos tiempos y esa petición es justa; no se pide la retirada completa de los nuevos libros, porque ello, en último analisis, significaria una pérdida para el gobierno.

Esos libros nuevos de texto tienen que ser usados totalmente, algún tiempo, dentro de un año o de dos, a medida que las condiciones económicas se vayan normalizando, porque de otro modo, guardados en bodega inutilmente, acabarian por ser papeles viejos inservibles bien encuadernados, y dinero tirado al agua. Después, si se desea, se pueden introducir todas las reformas en la ley que dispone el cambio de libros de texto cada seis años.

Entre una suspensión temporal, aplazamiento o moratoria, y una retirada completa, media la misma distancia enorme que existe entre el planeta Marte y la tierra. Las cosas deben ser interpretadas lógicamente.

El Comisionador Nabor Comparecera el Dia 31

El martes de la semana entrante, 31 del actual, Artemio Nabor, el comisionado que tanto levantara polvoreda por su negativa a comparecer, se dispone, al fin, a hacer su comparecencia ante el Comité de la Cámara que le habia emplazado. El mismo ha dado a entender bien claro que rendira a dicho comité todos los informes y explicaciones que fueren necesarios sobre el acto que se le imputa de haber acudido en queja ante el ministerio fiscal contra dos miembros y un funcionario ejecutivo de la Cámara.

Sobre las razones por que habia el incurrido deliberadamente en desacato contra el Comite de Elecciones No. 1 no respondiendo a la citación, Nabor aduce una razon, por de más, curiosisima sin dejar por eso de ser efectiva. "No compareci —dijo ante el comité—sencillamente porque no podia humanamente hacerlo. Me citaron en mayo de 1932 para comparecer el 20 de mayo de 1931. Y, como se debe comprender, no está en mi el poder retroceder al pasado".

Efectivamente, la citación subpoena que le fué servida a Nabor le emplazaba para el 20 de mayo de 1931.

Una Pandilla de Ladrones Armados Que Van en Auto Saquean Una Tienda

Con un revolver y varias dagas intimidan

ASALTO RAPIDO

En el piso alto de la tienda vive un policia de la patrulla general

Usando casi los mismos métodos de los malhechores de Chicago, otra pandilla de seis individuos armados que iban en un automovil veloz asaltaron la tienda del chino Tan It en la calle Severino 731, Quiapo a las 9:45 y amenazandole al dueño con un revolver y varias dagas saquearon la tienda llevandose articulos y dinero por valor de P171.

Este robo se ha distinguido mas porque se ha cometido en una tienda en cuyo piso alto vive un policia y porque se hizo a una hora relativamente temprada de la noche.

El asalto fué preparado con premeditacion como lo indica la rapidez y precisión con se realizó. Los ladrones sabian que en el piso alto de la tienda vivia un policia miembro de la patrulla general y realizaron el robo cuando este estaba ausente de su casa.

El policia, se apellida Beltran y es de la division de la patrulla general, se marcho de su casa a las 8:30 para presentarse a las 9 en la estación de Meisic.

Exactamente 45 minutos un coche que lleva el número 8781 Manila, paro delante de la tienda. Sus ocupantes con las gorras caladas hasta los ojos, entraron en la tienda. Y antes de que el chino se diera cuenta de lo que pasaba tenia apuntado en su estomago el cañon de un revolver. El individuo que le tenia a su merced le llevó cerca de una pared y allí le mando que se volviera de espalas. Entretanto, los otros ladrones comenzaron el saqueo y después de llevarse su botin se marcharon tranquilamente en el auto yendo hacia la calle Azcarraga.

El chino inmediatamente notifico a la policia y esta dio enseguida la alarma.

Las tiendas de los chinos son al parecer las preferidas por los ladrones ahora. La tienda de Co Chua en 301 Trabajo recientemente fué asaltada y los ladrones se llevaron P77.00.

La otra noche Chua Con que vive en la Avenida Rizal 531 fué victima de un robo de P14.00.

Por ultimo de la casa de Rufina Gatus en 709 Mayhaligue fueron robados anillos y otras joyas por valor de P120.00.

AGRADECIMIENTO

La Vda. e hijo del finado Dn. José L. Rocha, expresan su gratitud a todas las personas que de uno u otro modo manifestaron su condolencia por la muerte ocurrida recientemente de su expresado esposo y padre D. José L. Rocha.

(Remitido)

CRONICAS EUROPEAS
de
Joaquin Pellicena

La muerte del Conde Czernin evoca algunos de los episodios más culminantes de la guerra

(Servicio Especial de "La Vanguardia")

A la edad de 60 años, acaba de morir en Viena el conde Ottokar Czernin, ultimo ministro de Negocios extrageros que fué del extinto imperio Austro-Hungaro. Con el desaparece una de las figuras de la guerra. Han transcurrido catorce años desde la firma del armisticio, pero en estos catorce años Europa ha vivido siglos de su existencia. Asi la figura del conde Czernin, ahora desaparecido, puede ser ya contemplada en una perspectiva historica. Examinemosla, pues, objetivamente y aprovechemos las enseñanzas que sugieren su obra y su vida.

Nacido en Vinorz, población bohemia, inmediata a Praga, el 27 de septiembre de 1872, de familia perteneciente a la vieja aristocracia checa, se identifica muy pronto con la causa alemana. Entrado en la carrera diplomática, sirvió como agregado en la embajada de Austria-Hungria en Paris de 1897 a 1902. Paso después como secretario de embajada a La Haya. Más tarde pidio la excedencia. Escribió un libro, que ya promovió vivos comentarios, sobre el problema de las nacionalidades en el Imperio Austro-Hungaro. En 1912 el conde Berchtold, que era entonces ministro de negocios extrangeros de Austria-Hungria le nombró representante del Imperio en Bucarest. El conde Czernin no se engañó respecto al verdadero espiritu de Rumania y ya entonces advirtió que, en caso de una guerra europea, y no obstante el convenio firmado por el rey Carol con la Triple Alianza, el gabinete de Bucarest no se colocaria al lado de las potencias centrales si no se pagaba su colaboración a buen precio. Cuando estalló la guerra europea, trabajó para que el gabinete de Viena obtuviese esta colaboración de Rumania, pero no lo consiguó, aunque, gracias a sus gestiones, lograra que se prolongase el periodo de neutralidad de aquel pais. Claro es que cuando en 1916 se publico el Libro Rojo Austro-Hungaro sobre los asuntos de Rumania, el conde Czernin consiguió una gran popularidad en Viena, y aun en toda Europa por su clarividencia.

Cuando en noviembre de 1916 murio el emperador Francisco José, su sucesor Carlos se fijó en el conde Czernin como el hombre de Estado que podia afrontar las dificiles circunstancias en que se hallaba el imperio. Era entonces ministro de Negocios Extranjeros el baron Burian. Carlos le sustituyo por el conde Czernin en diciembre del mismo año. Esta designación tenia una alta importancia politica porque el conde Czernin habia sido amigo intimo del archiduque Francisco Fernando, asesinado en Sarajevo. La ascensión, pues, del conde Czernin al ministerio de Negocios Extranjeros, en plena guerra, significaba que la doble monarquia iba a emprender de nuevo, acomodada a las circunstancias, la politica que habia interrumpido la tragedia de aquel atentado.

El año 1917 marca el punto culminante en la carrera politica del conde Czernin. Su nombre queda entonces definitivamente incorporado a la historia. Czernin era partidario de negociar una paz que mantuviera a Alemania y Austria-Hungria en su posición de grandes potencias. Para ello aconsejaba que Alemania hiciera sacrificios en Alsacia-Lorena y en Bélgica a cambio de compensaciones en el Este. Czernin conocia y aprobaba las negociaciones de paz que el emperador Carlos iniciaba por conducto de su hermano politico el principe Sixto de Parma. Durante las negociaciones de Brest-Litowsk, que duraron de diciembre de 1917 a marzo de 1918, el conde Czernin impuso mas de una vez su criterio a la delegación alemana. Pero, aun antes de firmarse la paz de Brest-Litowsk, Czernin habia negociado y obtenido la paz con la republica de Ucrania, recientemente constituida entonces. Esta paz fué conocida con el nombre de **Paz del Pan**. Cuando Czernin llegaba asi a la maxima altura de su destino, se produjo el hecho que determinó su caida y su fracaso. En abril de 1918, el conde Czernin pronunció un discurso ante el Ayuntamiento de Viena. Dijo que Clemenceau, poco antes del principio de la ofensiva sobre el frente occidental, le habia hecho preguntar si estaba dispuesto a entrar en negociaciones. Añadió que solo la intransigencia francesa habia impedido la obertura de preliminares de paz. Cuando Clemenceau supo lo que habia afirmado el Ministro de Negocios Extranjeros de Austria-Hungria, se limitó a decir: el conde Czernin ha mentido. El escándalo que produjo este incidente, que las declaraciones de Czernin no bastaron a desvanecer, produjo la caida del ministro. El emperador Carlos tuvo que aceptar la dimisión del conde Czernin y aunque le colmó de honores no pudo restablecer su pa- ticipación activa en la vida p- blica del pais. Acabada la gu- rra y proclamada la república, el conde Czernin fué detenido en Feldkirch cuando intentaba pas- la frontera suiza sin pasapo- Después aun figuró al frente de la burgesia democrática y se p- sentó candidato a las eleccio- legislativas. Pero su papel his- rico habia acabado.

La prensa europea, en ocas- de la muerte del conde Czer- evoca aquellos intensos episod- de la guerra, que parecen per- se ya en una lejania histor- Czernin hubiera podido acaso fluir decisivamente en la mar- de la guerra si hubiera podido a- tuar dos años antes. Pero sus g- nerosos esfuerzos a favor de paz, fueron realizados en un m- mento nada propicio. Amigos adversarios han reconocido aho- con motivo de su muerte, la b- dad de sus intenciones. No acompañó la fortuna.

El conde Czernin pasó rápi- mente por el escenario europ- La huella que dejó fué bre- aunque intensa. Hubo un inst- te en que parecia que su nom- lograba los laureles de la glo- Pronto se desvaneció el enca- Ejemplo admirable y contund- te de la vanidad y de la fuga- dad de todas las cosas humana-

Barcelona, 11 de abril de 1932.

Lea
LOS ANUNCIOS

LABORATORIO HILARIO
bajo la dirección personal del
DR. JOSE S. HILARIO

Orina, sangre, esputo, deposición.

Vacunas simples y sensibilizadas, Entero-antigenos, Vacunas autoctonas

Reaccion de Wassermann.
Reaccion de Kahn.
Reaccion de Van-den-Bergh, modificado por Tisdall-White.
Prueba de insuficiencia hepatica.
Prueba de insuficiencia renal.
Caldo-vacuna (para "Anthrax")
Analisis del Agua.

Se reciben trabajos de provincias.

Oficina:
942 M. Hl. del Pilar
Malate, Manila
8—12 a. m. y 2—5 p. m.

Tel. 5-88-

Belleza-Ejecutoria-Supremacia Confort y Conveniencia

LOS motoristas en todo el mundo desde hace tiempo han confiado en Buick para obtener los más modernos perfeccionamientos en coches de motor. Y Buick ha recompensado esta confianza año tras año. Pero nunca tan dramatica y decisivamente como en los Buicks 1932.

Los magnificos Buick Ocho de 1932 son obras maestras del arte e ingenio mecanico de Buick. Con nuevas carrocerias elegantes ideadas por Fisher, con Control Magico resultante de su Embrague Automatico, con Rueda Libre Tipo Avanzado y Transmisión Sincronizada con Segunda Silenciosa, nueva Maquina Straight-Eight de Valvulas al Tope, nuevo Regulador de Marcha y muchos otros perfeccionamientos que prestan mayor realce a su funcionamiento y confort---estos novisimos Buicks destacanse como el pinaculo de la perfección Buick.

Para apreciar la calidad refinada de los Buick 1932, le invitamos tome el volante, maneje el coche en carreteras abiertas, ponga este novisimo Buick a prueba. Encontrara Ud. un nuevo placer, nuevo confort, en el motorismo con este nuevo Buick 1932.

Todos los Modelos Cerrados Tienen Carrocerias de Acero Reforzadas con Madera Dura de Filipinas

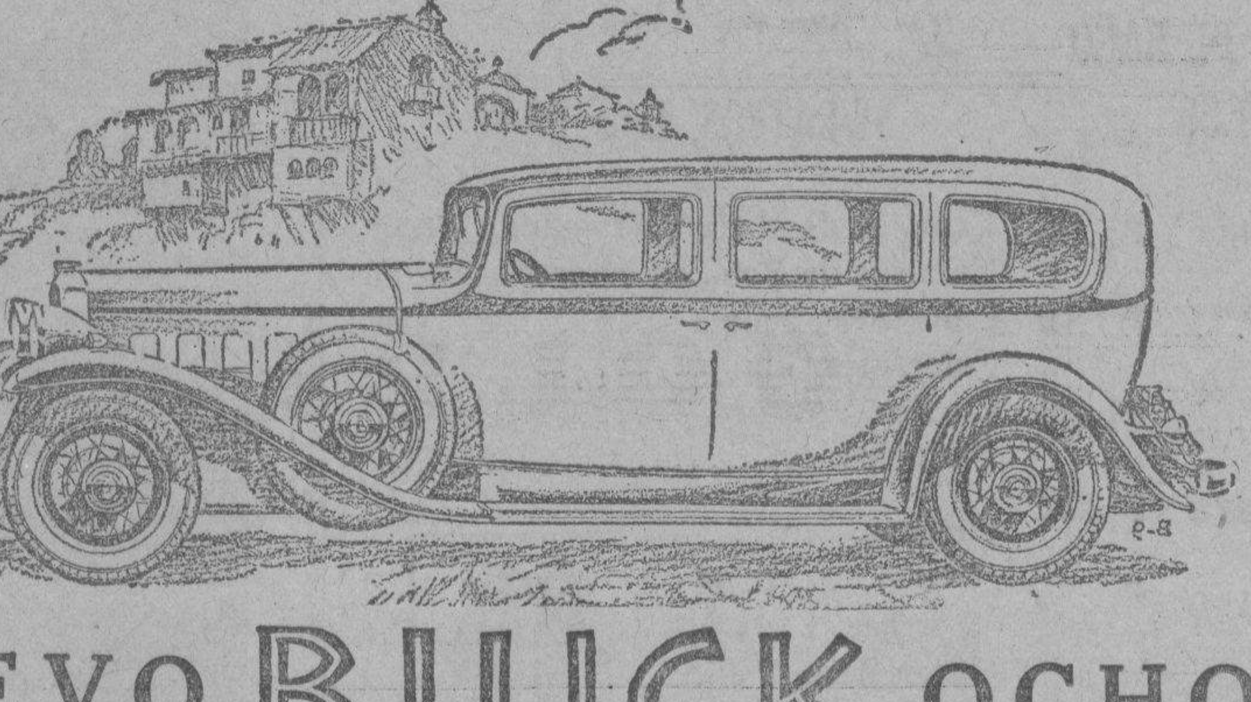

Buick provee Control Magico— Rueda Libre— Transmisión Sincronizada Regulador de Marcha

EL NUEVO BUICK OCHO CON
Control Magico

Visite el Salón de Exhibición de Buick—Vea estos hermosos nuevos Buicks—
Y permítanos darle una demostración de la ejecutoria de Buick

Automotive Sales Company
2 Isla de Romero

Es más importante su Automovil que su SALUD?

Vd. Filtra la gasolina y el aceite que usa en su Auto, más importante aún es el Agua que toma y cocina.

El "Filtro Automatico" le proveerá agua filtrada en abundancia. Cocine con agua limpia. El lodo y otras sustancias flotantes no se quitan hirviendo el agua.

Solo P7.00 instalado en su hogar. C. O. D. en Provincias—
Demostración practica en su hogar sin obligación alguna de su parte.

PHILIPPINE AUTOMATIC APPLIANCE CO.
Distribuidores Exclusivos
Tel. 2-27-35 55—Rosario, Manila P. O. Box 1715

TIKI-TIKI MANUEL ZAMORA
El Original
El mas Antiguo
El mas Conocido
¡No acepten imitaciones!
Exijan el nombre
"MANUEL ZAMORA"
DE VENTA EN LAS FARMACIAS

FARMACIA DE MANUEL ZAMORA
FEDERICO AMACIO-Gerente
928 R. HIDALGO MANILA TEL. 2-65-25

Diferente

—la única palabra que describe este jugo de frutas embotellado. Diferente en sabor, color, aroma, calidad—una variedad que sera del agrado de la familia y visitas.

Concentrado, el Jugo de Uvas Welch's se mezcla perfectamente con otras bebidas embotelladas y aguas gaseosas. Exquisitamente bueno—y bueno para Ud.

M.E.C.D. 2016

LA VANGUARDIA

PAGINA SOCIAL

LA VANGUARDIA

Un baile de los Licauco en Antipolo

Juventud Y Alegria Reinaron Ayer En Su Casa En La Calle S. Pedro

Una de las reuniones sociales que haran epoca en los anales de la romeria antipoleña, fue la que se dio ayer por el conocido propietario y comerciante de Manila, Don Maximo Licauco y su distinguida señora, en su casa veraniega en Antipolo, situada en la calle San Pedro, una de las mas animadas de dicho pueblo. El motivo de la reunion fue el cumpleaños de una de las gentiles 'dalagas' de la casa, la señorita Magdalena Licauco, quien, en la vispera y en el dia de la fiesta, recibio muchas felicitaciones de sus amigas y amigos.

Se hizo musica, se recitaron sendas poesias por Purita Kalaw y Aurelio Alvero, y se bailo sin descanso desde las 4:00 de la tarde hasta altas horas de la noche al son de una afamada orquesta. La festejada, Magdalena Licauco, su hermana Conchita y sus hermanos se desvivieron por colmar de atenciones a sus numerosos y distinguidos huespedes. Los concurrentes fueron:

Maria Kalaw, Miss Philippines de 1931
Alicia de Santos, princesa de la Misericordia
Carmen Vergel de Dios
Filomena Sevilla
Amparo Sevilla
Milagros de Santos
Clarita Tangkiam
Pilar Valera
Lulu Valera
Felicidad Santos
Victoria Jose
Patrocinio Bonoan
Fernando Salgado
Miguel Salgado
Berting de Santos
Jose Ricafort
Alfredo Ricafort
Carlos Vergel de Dios
Artemio Vergel de Dios
Dr. Hermenegildo Sevilla
Mariano Ocampo
Juan Carlos
Gil Carlos
Ramon Valera
Hector Moreno
Emilio Reyes
Carlos Reyes
Emilio Alvero
y otros mas.

Dos conyuges en harmonia

Si, señores; la pieza es una melodia de amor cantada por dos seres que han nacido para cantarla juntos. Ella y el son, Gladys Swarthout, primera mezzo-soprano de la Metropolitan Opera Company, y Frank Champman, Jr., baritono de opera, que contrajeron matrimonio a la chita callando, en Tenafly, N. J., recientemente. El grupo fue tomado en la bulliciosa Nueva York, en donde los conyuges pasan su luna de miel.

PERSONALES

La Srta. Consolacion E. San Diego saldrá mañana de regreso a su pueblo natal, Lopez, Tayabas, despues de una semana de vacacion en esta capital.

# # #

La Señora de Felipe Caballero se halla recluida en el Mercy Hospital, aquejada de una enfermedad.

# # #

Para asistir a la fiesta patronal del pueblo, se han marchado a Santa Cruz, Laguna, la señora Virginia Palma de Bonifacio, y sus hijos.

# # #

La señorita Rosario Agea ha sido operada de apendicitis por el Dr. Moreta en el St. Joseph's Hospital, el lunes pasado, 23 del actual.

# # #

En el mismo hospital fue operada el miercoles, de apendicitis, por el Dr. Basilio Valdes, la señorita Emilia Barretto.

# # #

Entre las chicas manileñas que subirán a Antipolo para asistir al baile de los bachelors, se cuentan, Pacita Roxas, Lulu Balmori, Ester Lerma, Maria Osmeña, Lolita Paterno y Naty Quiogue.

# # #

En el Hospital Mary Chiles ha sido operada de apendicitis, por el Dr. Lopez del Castillo, la Srta. Brigida Apreguillo, de la conocida familia del mismo apellido en Binangonan, Rizal.

Para "Miss Noveleta"

Entre las candidatas a Miss Noveleta—soberana que presidirá la Fiesta Patronal de Noveleta, Cavite, que se celebrará hoy y mañana—la señorita Purisima Mediran, que aparece en el cliché, es la mas segura, segun los informes. Ella es miembro de una distinguida familia de Noveleta, y es alumna del Philippine Women's College. Uno de los numeros del programa de festejos, será un baile, cuya celebracion tendrá lugar esta noche, a las 8:00

Gran Santacrusan En Intramuros, Hoy

Esta noche habrá un gran 'santacrusan' en Intramuros, asistido por hermosas y conocidas chicas. La procesión partirá de la calle Postigo, a las 8:00 p. m., y recorrerá varias calles principales de la ciudad murada.

la Iglesia Catolica.

7:15 p. m.—'Classic Hour,' con el siguiente programa:

[CONTINUA EN LA PAG. 19]

Despedida a escolares veraneantes

Señoritas Conocidas de Manila Y Baguio Presidieron El 'Sarao'

POR JOSEFINA CONICONDE
(Servicio Informativo)

Baguio, mayo 27.—Un floron de conocidas chicas de Manila y Baguio dio encanto y gloria con su presencia al baile de despedida celebrado el Jueves por la noche en obsequio a las estudiantes y vacacionistas de Baguio.

A las ocho de la noche empezaron a llegar los invitados, siendo recibidos por los miembros del comite social del Teachers Camp. El baile que se dio en el espacioso salon del Teachers Camp, duro hasta las dos de la madrugada del siguiente dia. La animacion ha sido de las mas grandes registradas en reuniones veraniegas. Entre los concurrentes estaban:

Cristina Aguinaldo
Carmen Reese
Loise Stevenson
Virginia Reese
Pacita Siojo
Mary Summers
Lety Yotoko
Rosario Navarez
Julia Camacho
Aleli Montinola
Fely Narciso
Carmen Aguinaldo-Melencio
Socorro Lopez-Liboro
Bernardo de Lara
Calixto Llamas
Geronimo Suva
Jaime Velasquez
Francisco Tonagbanua
Joaquin Lectura
Jose Gamboa
Joaquin Narciso-Palma
Paquito Tejico
Ricardo Montelibano
Lauro Hormillosa
Eulalio Puno
Teniente Jaime Velasquez del West Point
y otros mas.

"Santa Ana Cabaret Revue" Se Repetira

Esta noche se repetirá en el Santa Ana Cabaret la espectacular revista musical 'Santa Ana Cabaret Revue', empezando la función a las doce de la noche. Quince niñas trajeadas elegantemente toman parte en el 'Santa Ana Revue'. 'Singing in the Rain', 'Exercise Drill' y 'Wooden Soldier' se presentan en este programa con un arte y una magnificencia intachables.

Por las Señoritas Jalandoni y Lopez

Algunos de los concurrentes al 'tea dance' celebrado en Iloilo en honor de las señoritas Lopez y Jalandoni. De izquierda a derecha: Emma de los Santos, Leticia Soriano, Aurora Lachica, Josefina Soriano, Aida Jalandoni, Concha Lopez, Clementina Ganzon, Pacita Lachica, y Alicia de los Santos. Los caballeros son: Ramon Soriano, Carlos Lopez, Jr., Romeo de los Santos, Santos Malunda, Apeles Lopez, Andres Cudilla, Arturo Samonte, y Buenaventura Ganzon. La fiesta se dió en la casa solariega de la familia Soriano, en Balasan, Iloilo.

"Pi Gamma Tau" Dará Un Te Dansant En Un Nuevo "Roof Garden"

La nueva sociedad tarlaqueña PI GAMMA TAU (Pura-Gerona-Tarlac) dara el Lunes, 30 del actual, un te dansant en el 'roof garden' del Tri-mag's Building, (Trinidad-Maglanoc), nuevo edificio de tres pisos construido en el pueblo de Tarlac, Tarlac. El te dansant comenzará a las 5 p. m. Son organizadores de la reunion las siguientes damas y caballeros. Eloisa Ilagan, Pacita Solano, Felisa Abellar, Leonor Ilagan, Dominador Solano, Dick Tañedo y Ben Pangilinan.

Imus Lucirá Sus Galas Por Las Flores De Mayo

El 31 de este mes, habrá una rumbosa celebración de "Flores de Mayo" en Imus, Cavite, dirigida por la Hermana Mayor, Srta. Felicing I. Sardo, y su tía la Srta. Ninang Sardo, vecinas agraciadas de dicho pueblo. Se ha anunciado que la fiesta durará todo el dia, comenzando por la mañana con una misa dedicada a la Purisima Virgen Maria, siguiendo después los festejos organizados expresamente.

Se han repartido ya numerosas tarjetas de invitación, para la fiesta, la cual, a juzgar por la actividad y entusiasmo de las que la patrocinan, será muy concurrida y brillante.

De la COLONIA ESPAÑOLA

Por Gloria Romero Salas
Teléfono 5-19-07

Se encuentran en Manila procedentes de Iloilo y de paso para España, para donde embarcan el día 4 en el "Coblenz" D. Sebastián Corró y su señora.

# # #

Mañana temprano son esperados en Manila de regreso de Europa en el "Fulda" el Administrador de Aduanas Sr. D. Vicente Aldanese y su familia; D. Manuel Pérez Rosales y Sra., D. Juan José de Tellechea; D. José Roxas Gargollo; D. José Aguirre y Sra.; D. Tomás Roales y Requena; D. Ramón Fernández de la Vara.

# # #

Ha sido dada de alta en el Hospital Español de Santiago la Sra. de D. José Arnaiz.

# # #

Después de larga y penosa enfermedad ha fallecido ayer tarde a los setenta y cuatro años de edad la Sra. Da. Paula Reyes Vda. de Palomares. A las siete de esta mañana se dijo una Misa de cuerpo presente en la Ven. Orden Tercera de Sampaloc, desde donde partirá el entierro esta tarde a las cuatro al Cementerio Católico de La Loma, donde recibirá el cadáver cristiana sepultura.

Reciban nuestro pésame los hijos, nietos y demás familia de la finada.

KZRM
RADIO MANILA
50000
WATTS

ERLANGER & GALINGER INC.
Sabado, Mayo 28
3:00 p. m.—Baseball.
6:15 p. m.—Informacion española.
6:30 p. m.—Informacion general.
7:00 p. m.—'Dinner Music,' con la Victor Salon Orchestra:
"If I were King" "Indian Love Call," "The World Is Waiting for the Sunrise," "Ginger Snape," "Danse Bacatelle," "Chinese Lullaby," "Pearl O'Mine," "The Irish Washerwoman," y "Turkey in the Straw."
7:30 p. m.—'Bureau of Commerce and Industry-Talk.'
7:45 p. m.—'Ford Service Program'—Ford Hawaiian Trio.'
8:00 p. m.—'Gold Star Quarter Hour' (La Insular Cigar and Cigarette Factory) —Programa instrumental y vocal, con Johnny Harris, Lorine Nash, Angel Jimenez. Las siguientes piezas forman el programa de Gold Star:
"Japanese Sandman", 'In a little balcony in Spain', 'I'm sorry Dear', 'The Rosary.'
8:15 p. m.—'RCA Victor Shop Program,' con Bermachea, en las siguientes selecciones:
'Saray Matam', 'Recuerdo Triste', 'Bango Kinanatan', 'Dilay day Tobonbalo.'
8:45 p. m.—Musica de baile por la orquesta del Bay View Hotel. Este programa durara hasta las 10:30 p. m.
Domingo, Mayo 29
10:30 a. m.—Cultos religiosos en la Union Church.
12:15 p. m.—Musica de almuerzo.
3:00 p. m.—Concierto por la banda de Bilibid, bajo la direccion del Mtro. Silvestre Tapales:
'Toujours Pret March—Rech
'Nabucodonosor'—Verdi
'Bamboula'—Danza—Negra de Trinidad—Urich
'Head Liner'—Mackie
'Pilgrim Chorus'—Verdi
5:30 p. m.—Baseball.
6:00 p. m.—Serenata en la Luneta por la banda de la Constabularia.
7:00 p. m.—Platica por un sacerdote de la Iglesia Catolica.
7:15 p. m.—'Classic Hour,' con el siguiente programa:

CANDELARIA MOTENEGRO
Profesora de Cortes
Ha llegado. Comenzara a dar sus lecciones de corte desde principios de Junio.
541 Union, Paco.

UNA ESCUELA DE CONFECCION DE VESTIDOS y corte bajo la direccion de la conocida modista MADAME KOLLERMAN. Dos veces a la semana, aprenda a hacer padron, cortar y coser correctamente. Una magnifica oportunidad para las jovenes en estas vacaciones.
Tel. 5-77-82 451 Mabini

JUANA PUERTO
Graduada en el Real Conservatorio de Musica de Madrid, habiendo practicado su profesion 15 años en New York, aceptara un limitado numero de discipulos. Completo curso, piano y canto. Metodo especial. Resultados rapidos. Precios modicos. Studio 210 Tennessee, Malate, Manila.

Jabon
SUNSET
para teñir en casa
22 Colores

Lea
LOS ANUNCIOS

Lecciones de Bordado
En el taller de bordado de Doña Juanita de Atencio en 659 Sales, Sta. Cruz, Manila, se dan lecciones de bordado tres veces la semana, bajo la dirección de Doña Juanita de Atencio.
Horas: 2 a 5 p. m.
Tel. 2-79-72

NUESTRA ESPECIALIDAD
REGALOS para BODAS
Venga a Visitarnos
Maison Alex Weill
453 Padre Gomez

THE ACADEMY OF MUSIC OF MANILA
44 A. MABINI
Las Matriculas empiezan el 1 de Junio
Pida el nuevo Catalogo ilustrado

EL ENCANTO DE LAS MUJERES
está en gran parte en su modo de vestirse.
Tenemos trajes hechos y a medida, Ternos bordados, Sinamay, etc.
Todo a precio módico.
PURA ESCURDIA
Ave. Rizal, 550 Tel. 25069

ROPA BLANCA
para señoras y niñas
Todos los trabajos de biding se pueden esperar. Monogramas, cadenetas etc., etc.
Dirijanse
Felicidad Lazaro
851 O'Donnell y 927 Ave. Rizal, Manila.

Agfa
ROLLFILMS

VENTA ESPECIAL DE
APERTURA DE ESCUELAS EN EL
GOLDENBERG'S
NUEVOS ARTICULOS --- NUEVAS CREACIONES
GRAN REDUCCION DE PRECIOS
Zapatos de Calidad Importados Para Señoras ₱3.50 par
Medias de Seda Calidad Fina ₱1.00 para arriba
Cubrecamas—Sabanas—Toallas—Telas Estampadas—Poplins—Voales—Etc.
Ahorre dinero, Comprando en
GOLDENBERG'S
194 Juan Luna
(A POCOS PASOS DE LA CALLE DASMARIÑAS)

EL:---
—¡Vaya si lo adivino!
Los Premios
de Blanco y Rodriguez

ELLA: --Ah! Entonces ya habras leido este anuncio.

Y seguramente son muchos los lectores de LA VANGUARDIA que esperan este ultimo anuncio de la serie de cuatro.

HE AQUI LOS PREMIOS:
Primer Premio: SERVICIO GRATIS DE COMESTIBLES DURANTE 3 MESES.
Segundo Premio: SERVICIO GRATIS DE COMESTIBLES DURANTE 2 MESES.
Tercer Premio: UN LOTE ESCOGIDO DE COMESTIBLES.

PARA MAS DETALLES ESCRIBANOS O VENGA A NUESTROS ALMACENES

Oferta especial del 1.o al 7 de Junio

Tomates Españoles	8 c.	Mas el 10% de descuento segun nuestro plan
Pimientos Españoles	11 c.	
Piña Swan	18 c.	
Leche Natural "Vaca"	21 c.	
Leche Condensada "Vaca"	27 c.	

BLANCO Y RODRIGUEZ

ISLA DE PANAY
805 A. Mabini, Malate,
Tels. 5-68-92 y 5-65-92

EL CANAL DE PANAMA
401-407 Carriedo, Quiapo,
Tels. 2-39-29

NOTA BENE:
Cualquiera que presente los cuatro anuncios de esta serie (este es el último) recibira ₱5.00 en forma de Tickets de Premios.
Manila, a 28 de Mayo, de 1932.

M.E.C.D. 2016

INFORMACION ESPAÑOLA

Feminismo o feminadas del género tragi-cómico.—Una catilinaria contra "star" española hecha yankée.—El desengaño de una "Rosina" por la charla de un "Fígaro".

Amenizan esta columna de información española dos casos de feminismo o, dicho con más propiedad, dos feminadas, ambas del género tragi-cómico. Lo de tragi-cómico no se dice por puro prurito de decirlo, no; que, en el fondo de uno y otro caso, palpitan, simultáneas y mano a mano, la tragedia que produce desgarradas emociones y la comedia que arranca regocijadas impresiones.

Uno viene a reproducir, con trueque de sexos, femenino en vez de masculino, el famoso pasaje de la Biblia referente a la venta de la primogenitura por un plato de lentejas, y otro es también reproducción de la popular ópera "El Barbero de Sevilla", con la sola diferencia de que esta vez el "Fígaro", en lugar de facilitar, ha deshecho, por el contrario, una boda en ciernes, en virtud precisamente de la desbordante charla peluqueril.

EL CAMBIO DE NACIONALIDAD DE LA "STAR" CONCHITA MONTENEGRO

La reproducción bíblica la trae una carta abierta que publica "El Sol", carta que, vestida con rica gala de la sátira, entraña en su fondo todo un duelo patriótico. Firmada por una española, dicha carta va dirigida a Conchita Montenegro quien, de estrella española, se ha convertido en "star" norteamericana, brillando, junto a otras de su magnitud, en el firmamento cinematográfico de Hollywood. Textualmente, dice lo siguiente:

Carta abierta—Adiós, Conchita... ¡Hasta nunca!—Copiamos de nuestro querido colega "El Socialista": "Ex admirada artista: Soy admiradora de las estrellas. Bobamente admiradora. Están tan altas, que por fuerza hay que mirarlas siempre con éxtasis y en actitud física muy semejantes a los del pobre idiota que mira sin ver porque lo que está en las alturas lo deslumbra. Tal vez por eso, yo soy de las que adornan las azuladas paredes de mi dormitorio con esos retratos en que vosotras las "vedettes"—¿no se dice así?—prodigáis sonrisas, lucís dentaduras como hechas de encargo, melenas alborotadas, y colocáis coquetamente en vuestros cuerpos, que el masaje y la electricidad han embellecido, reducidísimos "maillots" que no necesitan dejar adivinar nada.

Nosotras estamos tan lejos de las estrellas, las creíamos tan elevadas, que nunca se me ocurrió criticar la forma de vuestro peinado ni la escasa cantidad de ropa con que escasamente cubrís vuestros tan conocidos cuerpos. Además, vuestros "managers"—¡qué léxico nos habéis enseñado!—os obligan a moveros con precisión tan matemática, que todo en vosotras parece sobrenatural.

Tú, Conchita Montenegro, si no hubieses sido fotogénica antes de ser fotofónica, nadie hubiera pensado en tí. Hubieses sido una de tantas. Pero la fortuna te convirtió en diosa. Así lo creímos. Y como diosa de la pantalla te adoramos. Además, en el mundo cinematográfico, en cuyos nombres abundan las "tes" después de las "haches", las "dobles uves", las "kaes" y las "íes griegas" con una serie de consonantes que yo no sé pronunciar, eras una de las pocas que tenía un nombre y un apellido que nos recordaban que también podía haber artistas españolas del "cine". Y como ya te admirábamos, empezamos a quererte. Porque el cariño, cuando es desinteresado, da más valor a la admiración. Tenías para mí, como para las aficionadas mis amigas, doble motivo para estar en las alturas.

Te digo esto, Conchita Montenegro, porque me he enterado de que has renunciado a tu nacionalidad española para hacerte yanquí. Yo sé que eso de las fronteras es un atraso. Pero me parece aun más atrasado eso de que nosotros mismos, que no llegamos a borrarlas, nos complazcamos en multiplicarlas. He preguntado por qué has renunciado tú a la tierra en que naciste. Me han contestado que es una cuestión de dinero. Y yo, que sería capaz de perder mi modesto jornal—que algunas veces me he gastado para verte—si me obligaran a tamaño absurdo, no quería creer que una diosa fuese de carne y hueso de otra calidad de las que no son adoradas con incienso. Y ahora he empezado a creer que tus sonrisas y tus exhibiciones, como las de las demás, responden a exigencias del dólar. Y como pienso que pronto te cambiarás hasta de nombre para que te dejen vivir en Hollywood los ciudadanos de la libérrima República que habiendo sido hecha de muchas razas ha constituído una especial que reniega de las que le dieron el ser, me apresuro a escribirte para decirte que no figurará tu retrato en las azuladas paredes de mi dormitorio, que has caído del pedestal en que te había colocado y que, pues perdiste todo lo que yo en mi ingenuidad creía superior, ya no podré soportar en la pantalla que me presenten un ídolo roto.

Creo que muchas harán como yo y que no sentirán que te quedes a vivir en las "Arcas del Tío Sam", domicilio que me entero has elegido.

No contestes a esta carta, porque yo no entiendo inglés y menos yanqui. Tú ex admiradora, **Juanita Pérez y López".**

PAGAN POR UN SERVICIO QUE NO BENEFICIA

Quejas de municipios de Bulacán expuestas ante un comité

Representantes de todos los municipios de Bulacan invadieron el edificio del gobierno provincial de Malolos ayer tarde para ventear sus quejas sobre el sistema de regadios de Angat, el proyecto más grande de su clase, ante el comité especial legislativo en su audiencia pública. El representante Paulino Ibañez, chairman del comité, presidió la reunión y los representantes Lazo y De León hicieron interpelaciones a representantes de dueños de terrenos sobre la operación del sistema.

El gobernador Cirilo B. Santos de Bulacan, el primero en declarar, dijo que hay muchos pequeños propietarios cuyos terrenos no podían ser regados por el sistema pero que fueron requeridos a pagar el derecho de P12 por hectárea sencillamente porque su propiedad se halla dentro del area abarcada por el sistema. El ingeniero Militante, respondiendo a una pregunta del representante Ibañez, admitió que él personalmente creía que estos dueños de terreno no recibían ningún beneficio del sistema, aunque han tenido que pagar los derechos de regadio porque sus terrenos están dentro del radio del sistema de riego.

La Srta. Felicidad Alto, dueña de terrenos palayeros de Pulilan, Bulacan, se quejó que debido a la construccion de pequeños canales y la falta de diques, los terrenos en su pueblo no reciben suficiente agua. Como resultado los propietarios y agricultores de su municipio prácticamente no reciben ningún beneficio del sistema, si bien están obligados a pagar el derecho uniforme de P12 hectárea.

Vicente Platón, secretario de la asociación agrícola de Bulacan, reveló la anomalía en relación con la construcción del sistema de regadio de Angat, que costó al gobierno insular P5,388.627. Dijo que un contratista del proyecto pidió de la oficina de obras públicas una suma adicional de P200,000 para que a la terminación del sistema, el derecho de regadio por hectárea, que originalmente estaba a P11.70, tuvo que aumentarse a P15 a fin de cubrir los P200,000.

CARTA ABIERTA

Lucena, 26 de mayo, 1932.

Mi querido Editor:

En la edición de "La Vanguardia" del 24 del actual apareció bajo el epígrafe "Propietarios de Tayabas están dispuestos a vender sus tierras" un supuesto escrito enviado a Su Excelencia, el Gobernador General, por algunos propietarios de Gumaca, Lopez y Calauag pidiendo la rebaja del amillaramiento en la provincia de Tayabas debido al bajo precio de la copra y la escasa producción de la misma en la actualidad. En apoyo de su petición los peticionarios han asegurado a Su Excelencia que "el valor amillarado de un pono de coco en Tayabas es de P8 a P10 mientras que su precio en venta es de P1 solamente" y que "las autoridades provinciales de Tayabas no se muestran dispuestas a favorecer la reducción del amillaramieno teniendo que afectar a las obras públicas, los sueldos de los maestros en la provincia, el cambio de la categoría de la provincia. etc., etc."

Nada más que para poner las cosas en su verdadero lugar y porque nadie se llame a engaño en esta cuestión de la reducción del amillaramiento en la provincia de Tayabas dando crédito a falsas manifestaciones, quisiera hacer la siguiente declaración en nombre de las autoridades provinciales de esta provincia:

No es cierto, es enteramente falso, el hecho de que el pono de coco en Tayabas está avaluado para los fines del amillaramiento en P8.00 o P10.00 cada uno. Las tarifas actuales que rigén desde el año 1920 señalan solamente un máximum de P7.50 y un mínimum de P3.00 para los municipios de Sariaya, Candelaria y Tiaong en donde los cocoteros son considerados como de mejor calidad; un máximum de P6.75 y un mínimum de P1.50 para los municipios de Lucena y Atimonan; un máximum de P6.00 y un mínimum de P1.50 para Gumaca, Infanta, Baler y otros municipios pequeños. Los demás municipios como Mauban, Pagbilao, etc., tienen casi las mismas tarifas; y se puede decir sin temor de ser desmentido de que el 90 por ciento si no el 100 por ciento de las actuales declaraciones de amillaramiento en que se basa la contribución territorial en Tayabas no llega al máximum de estas tarifas en los respectivos municipios. Es

[CONTINUA EN LA PAG. 20]

EL CONGRESO PUEDE RETIRAR LA SOBERANIA

Opinión expresada por el ex-magistrado F. C. Fisher

El congreso de los Estados Unidos está investido de facultad constitucional para renunciar a la soberania de los Estados Unidos sobre Filipinas, y para permitir que sus habitantes organicen y establezcan un gobierno independiente, en opinión de Mr. Fred C. Fisher, exmagistrado de la corte suprema de estas islas.

Esta opinión de Mr. Fisher está extensamente presentada en un folleto, titulado "La facultad constitucional del Congreso para retirar la soberania de los Estados Unidos sobre las Islas Filipinas" publicado por la "Lawyers co-operative Publishing Company, of Rochester, New York".

Mr. Fisher contiende que el control de los Estados Unidos sobre Filipinas es "esencialmente temporal" en su naturaleza, un hecho repetidas veces afirmado "por nuestros presidentes y por los cuerpos legislativos nacionales". Acota al senado americano cuando al dar cuenta de la ratificación del Tratado de Paris, al efecto de que no era la intención al aprobar la cesión de Filipinas por España "incorporar los habitantes de Filipinas en ciudadanos de los Estados Unidos, ni... anexionar permanentemente dichas islas como una parte integral de los Estados Unidos..."

Mr. Fisher hace una disección de la opinión del juez D. R. Williams de que el Congreso, siendo agente de la nación, que funciona bajo poderes delegados enumerados, carece de autoridad para ceder la soberania sobre cualquier territorio americano a menos que la Constitución haya concedido facultad para hacer eso. Sostiene que el argumento del juez Williams es insano, y que a la luz de los precedentes obtenibles y de una debida interpretación de la constitución, la facultad de tomar la acción propuesta descansa en el Congreso.

Sesenta Y Tres Candidatos Para Plazas De Pensionado, Aprobados

Solamente 63 jovenes de los muchos candidatos a pensionado del gobierno para estudiar la agrimensura en la Universidad de Filipinas, aprobaron los examenes de oposicion que se dieron en la institucion recientemente. La lista de los 63 estudiantes ha sido enviada a la oficina de terrenos, cuyos funcionarios escogeran 30 de los elegibles para el pensionamiento mencionado.

La lista de los que aprobaron los examenes va a continuacion:

Vicente Nicasio, 585.44 puntos; Gaudencio Salvatierra, 580.10; Ricardo G. Cruz, 578.51; Juan Boza, 561.95; Edilberto de Jesus, 558.92; Manuel Vergel, 558.51; Tomas Caldito, 555.57; Zoilo Perez, 550.0; Ramon Sison, 549.76; Patricio C. meña, 549.51; Juan M. Hernand. 545.08; Carlos P. San Juan, 542.3; Miguel Santiago, 541.67; Aste. Subala, 540.57; Alfonso Pilar. 539.41; Eliseo Espinola, 535.90; I. cente R. Tegade, 532.09; Marce. no Martinez, 528.92; Noli Re. 528.88; Gaudencio Ramirez, 523. Simeon Garcia, 528.07; Mari. Venida, 528.03; Jose Hali. 525.33; Maximino Ibañez, 524. Licurgo Estrada, 523.69; Juan sa, 523.23; Delfin del Ros. 522.42; Zosimo Rimando, 521. Senen Cleofe. 512.62; Jose Pe. 512.03; Vedastro Mendoza, 511. Gregorio Paradero, 511.30; Ja. Cayabyab, 508.92; Jose Lamma. 503.49; Saturnino Jucutan, 497. Antonio Baranda, 497.26; Ama. Garcia, 495.21; Pedro Con. 494.71; Hector Aragoñez, 493. Benedicto Sanchez, 491.18; Gre. rio Bailen, 490.32; Manuel Riv. 489.91; Marino Soberano, 488. Alejandro Abar, 485.39; Feder. Abreu, 484.46; Antonio Jav. 482.32; Alejandro Flores, 481. Miguel Diccion, 479.06; Francis. Odanaga, 476.47; Manuel Isid. 478.85; Jose de la Rosa, 4 2.48; L. berato Picar, 470.29; Grego. Chavez, 469.82; Pedro Herre. 462.08; Dionisio Arceo, 459.67; R. fael Juani, 458.67; Marcelino Ba. dalaria, 458.46; Antero Inalingu. 455.40; Felipe Chan, 452.33; Fl. meno Maligma, 450.31; Hermo. nes Belen, 488.09; Alfredo Pare. 436.36; Jose Valderrama, 436.15.

"DUGOL" (DR. TAJAN)

FORMULAS Alcoh. 1% — CaCl2 6 gm. Ergot Ivon 2 cc. Fl. Extr. Hyd Canad. 2 cc., Syr. Belladonae 20 cc — Syr. Krameriae 40 cc. Glycerine 10 cc., Esc. Ar. qs. 120 cc.

EN TODAS LAS BOTICAS O EN EL HERTACOL CO. 519 Ave Rizal Tel 21072

El Gran REMEDIO Contra Los Esputos de Sangre

Por P1,950 puede Vd. comprar un coche de fabricacion Chrysler englobando un valor total inconmensurable en pesos!

CHRYSLER ofrece FLOATING POWER (Fuerza Flotante) (Con un paseo se convence Ud.) más EMBRAGUE AUTOMATICO (Su pie izquierdo descansado) RUEDA LIBRE (Una economia agradable) BASTIDOR 'GIRDER-TRUSS" DE DOBLE REBAJAMIENTO (El coche a prueba de distorsiones) FRENOS HIDRAULICOS (Multiple eficiencia de los frenos) CARROCERIA TODA DE ACERO (Para seguridad y larga duración) SELECTOR SILENCIOSO DE ENGRANAJE (No hay golpe de engranajes)

LA MEJOR FORMA de juzgar cualquier coche de motor es comparandolo con ..... CHRYSLER!

Estara Ud. mas satisfecho con un Chrysler!

Luneta Motor Company 54 San Luis

BANNER SALE!

American Hardware & Plumbing Company

Todo Articulo en Nuestro Establecimiento que lleve una Bandera Amarrada se Vende a un Precio Especialmente Reducido!

Busque las Banderas! Ahorre 20 a 50% en Sus Compras!

Articulos para el Hogar

ALUMINIO

Calderos de Aluminio Gruesos

30 cm.—2 cts.

Precio Regular P18.50

Especial P6.00

	Reg.	Especial
Porta Comidas Francesas	P5.70	P4.05
Picheles de Agua, 4 cts.	1.85	1.48
Saleros y Pimenteros	.25	.20

Agitador de Bebidas

1-3/8 pinta

Precio Regular P1.30

Especial P1.04

Cucharas para Medir	.30	.24
Cazos	.60	.48
Tazas para Medir, 8 onzas	.30	.24

Cucharas para Morisqueta

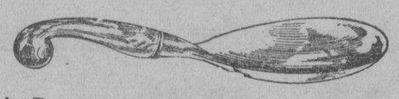

Precio Reg. 35c. Especial 22c

Moldes de Jalea Individuales	.10	.08
Cazuelas para Cake Oblongos	.40	.32
Cazuelas Hondas para Cake Cuadradas	.60	.48
Platos para Pastel, 9 pulgadas	.35	.28
Cazuelas para Pan	.60	.48

Cacharro Convexo 2 Cuartillos

Regular P1.20 Especial 96c.

Tamaños hasta 10 cuartillos

CRISTALERIA

Tazones Morados para Ensalada	2.50	1.00
Platos Morados para Emparedados	2.50	1.00
Platos Topacio para Emparededos	2.50	1.00
"Comports" topacio con pie	2.00	1.00
Tazones topacio para ensalada	2.50	1.00
Bandejas topacio	2.00	1.00
Picheles de Agua sencillos	2.20	1.00
Vasos	.30	.20
Vasos Opticos	.15	.10
Juegos de Té	2.00	3.00
Juegos de Té	7.50	6.00

He aqui solamente unas cuantas de las muchas gangas que ofrecemos para la Semana que Empieza en Mayo 30

Regalos Durante Junio POR Cada Compra de P1.00

Especiales en Ferreteria

Escaleras Plegables Americanas

6 piés, Regular P8.00

Especial P6.40

8 piés, Regular P10.00

Especial P8.00

	Reg.	Especial
Balanzas Universal para Bebe	P10.00	P8.00
Tijeras para Sastres, 7 pulgadas	.70	.56
Juegos de Herramientas con 6 taladros	.50	.35
Brochas de Caucho para Afeitar	1.60	1.28
Navajas Rectas, Marca Arbol	6.00	4.80
Cortaplumas, Marca Arbol	2.20	1.76
Anaquel de cristal con pies de gallo, 4"x18"	4.00	3.00
Escoplos, ½ pulgada	.45	.36
Destornilladores	.15	.12
Destornillador y barrena en combinación	.50	.35

Sierra de Mano "Eagle"

Tamaños hasta 24 pulgadas

14 pulgadas, precio regular 75c., ESPECIAL P0.40

Tiradores de Cajon, Asas para Cómoda, Varillas para Cortinas, Herramientas, Implementos de Jardin, Clavos, Cerraduras, Planchas Galvanizadas, etc.

DEPARTAMENTO DE ELECTRICIDAD

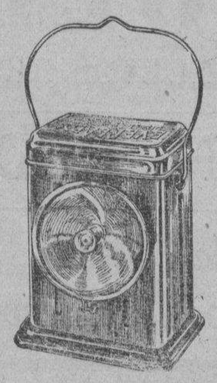

Linterna Eveready con pilas, valor P6.50	P5.50
Pantallas, con dibujos de flores, valor P2.40	.80
Enchufe para Plancha Hotpoint	1.50
Calentador de Guarda-ropa, antes P10.00	7.65
Calentador de Agua de Inmersion	9.00
Flashlights Beco con pila Valor de P1.25	.89
" " 1.50	1.16
" " 1.32	.94
" " 2.26	1.81
" " 1.58	1.14
" " 2.06	1.56

Pantallas, Globos, Lámparas de Mesa y de Pié, Enseres para Pared o Quizame Todo a Precios Especiales

Articulos para el Hogar

OBJETOS DE ESMALTE

Esmalte Azul

Tetera 20 cm.— 3-3/10 litros

Precio Reg. P2.00

Especial P1.60

Tamaños hasta 7 litros

	Reg.	Especial
Picheles de Esmalte Blanco, 9 cm.	P0.32	P0.26
" " " " 10 "	.36	.29
Cucharas para Sopa Esmalte Blanco	.38	.30

Cacerolas para Sopa

Esmalte Azul

14 cm.

Precio Regular P1.00

Especial 80c

Tamaños hasta 24 cm.

MISCELANEOS

Cuchillos de Carnicero Sencillos

6 pulgadas, regular 45c.,	ESPECIAL	.28
7 " " 50c.,	"	.32
8 " " 60c.,	"	.35

ESPECIAL	
Mango de Lampazo con Lampazo de Algodon Precio Regular P1.60	P1.10
Escobas, valor de 80c.	.60
Cuchillas de Carnicero, 7 pulg., antes P1.80	1.40
Sartenes de Acero Acme, antes 25c.	.20
" " " " " 40c.	.32
" " " " " 85c.	.68
Tostadores de Pan, antes P1.20	.96
Juegos de Cocina, antes P2.25, ahora	1.72

Receptaculos de Basura

Hierro Galvanizado

10½x11 pulgadas

Precio Regular P2.25

Especial P1.75

Tazas y Platitos con Cerquillo Dorado Antes se vendian a 35c. cada uno	.22
Cortador de Hielo, valor 50c.	.40

Pinturas y Aceites

Pinturas Caseras Sherwin-Wiliams y Esmaltes, Laca Rogers a Precios Especiales

American Hardware & Plumbing Company

Aparatos Hotpoint — 101-107 Echague — Refrigeradores G-E

M.E.C.D. 2016

EN LAS AULAS *de la* EXPERIENCIA

Por DOROTHY DIX

Son egoistas las solteronas? Chica tonta que insiste en casarse con un hombre completamente perdido.

ESTIMADA MISS DIX: Quiere Vd. tener la amabilidad de informarme por que casi todas las solteronas son egoístas? Yo soy un viudo y creí que me casaría con una solterona, pero encuentro que son demasiado egoístas que no desean casarse. Vd. dice que un hombre debe dividir por igual su ingreso con su esposa. Sabe Vd. que hay muchas mujeres que gastarían la mitad que les corresponde en polvo y esponjas? Además, nueve décimas de las mujeres son egoístas cuando se trata de sus propios hijos.

J. B. J.

RESPUESTA:

TODOS NOSOTROS somos egoistas, Sr. J. B. J., y si las solteronas son más egoistas que las mujeres casadas es por la misma razón que los solterones son más egoistas que los hombres casados.

EL CASAMIENTO no siempre trae la felicidad a un hombre y una mujer, pero es el más grande disciplinista y desarrollador del carácter que el ingenio humano ha inventado algna vez. Nadie entra en el matrimonio para salir igual que cuando entró. Castiga al espíritu más orgulloso. Tuerce la espalda más tenaz. Debilita algún tanto la voluntad más férrea.

PUES INCLUSIVE los casados se parecen como tal que se les puede distinguir a simple vista. Algo ha desaparecido de su apariencia alegre que una vez tuvieron, algo les falta del humor del soltero, porque ningún hombre puede escuchar a las críticas de su esposa sin tener su cabeza eternamente deprimida, y ninguna mujer puede oir lo que su marido piensa en realidad de ella sin sentir que ella es un pobre insecto que carece de motivo verdadero para existir.

SOBRE TODO, los casados encuentran que no pueden vivir juntos dos personas sin practicar el toma y daca, así que aprenden a tener en cuenta a los otros en vez de a sí mismos. Así mismo encuentran que cualquier cosa que fuese, el matrimonio es un sacrificio y porque tienen que ceder sus propios deseos, sus voluntades, sus placeres, a sus maridos, esposas e hijos, aprenden a ser desinteresados.

SON los solterones y solteronas que tienen sus 'propias maneras' los que resultan quisquillosos sobre su comida y se enfurecen si alguna cosa se interpone a su comodidad personal. Los esposos y esposas que han cuidado de una casa llena de chiquillos nunca han tenido tiempo de mimarse y desarrollar sus peculiaridades.

PERO no puedo convenir con Vd. de que las solteronas, como clase, son egoístas. Por el contrario, mi experiencia sobre ellas ha sido de que son desinteresadas. Antes de que las condene, piense en las solteras que Vd. conoce que han dado toda su vida en el cuidado de sus quejosos padres ancianos. No es acaso la hija solterona la que se esclaviza para sostener a su papá y mamá y tolera sus caprichos mientras que los hijos casados se han ido a sus propias casas?

Y PIENSE en las solteronas que conoce que gastan todas sus rentas por su familia, que trabajan a más no poder para colocar a sus sobrinos en el colegio y dar hermosos vestidos a sus sobrinas y pagar las cuentas del médico de su hermana y ayudar al hermano cuando se queda desempleado.

CONOZCO a muchos de estos ángeles abnegados que van mal vestidas ellas mismas y se privan de las cosas que ellas quisieran tener a fin de darlas a sus familias. Conozco a muchas solteronas que ganan buen salario pero que están llamadas a parar en el asilo de pobres o a tener una vejez pobre porque carecen de suficiente egoísmo inteligente para ahorrar dinero con que vivir cuando sean demasiado viejas para poder trabajar.

REITERO mi actitud de que un hombre debe compartir por igual su dinero con su esposa. Si la mujer ha sido una buena esposa, ella lo ha ganado y pertenece a ella por derecho y su marido no necesita temer de que lo malgaste tontamente. Si ella fuera así, no habria dinero que repartir porque la prosperidad de un marido depende de la economia de su esposa así como de la capacidad de ganar de él. Además, cualquiera mujer puede sacar más provecho de un dolar que un hombre.

DESDE LUEGO, las madres son egoístas sobre sus hijos. Esa es la razón por que quieren ahorrar dinero para dar ventaja a sus hijos.

DOROTHY DIX.

ESTIMADA MISS DIX: Somos un grupo de casadas que quisieramos tener su opinión sobre este caso:

Conocemos a una chica que es guapa, popular, con una reputación sin mancha y que tiene un empleo respetable. Ella está enamorada de un hombre que bebe excesivamente, juega imprudentemente, es inmoral y se ha divorciado de una esposa. Esta chica de diecinueve años dice que esperara que este hombre se reforme y está segura de que cambiará cuando ellos se casen. Ella insiste que hay un bien en el que puede desarrollarse pero somos de opinión que este bien esta hondamente enterrado que jamás podrá ser sacado a la superficie por cualquiera mujer. Qué cree Vd.?

OBSERVADORAS.

RESPUESTA:

INDUDABLEMENTE hay un bien en todos, pero por que una chica ha de querer constituirse en comité excavador para exhumar un grano de oro en una tonelada de lodo, es un problema que permanecerá siempre un misterio.

SIEMPRE me ha parecido a mi que no es más que una vanidad colosal lo que impulsa a una mujer a casarse con un hombre para reformarle. Es el egoismo de ella lo que le hace creer que puede obrar milagros transformando un carácter débil en fuerte, que puede apagar la sed de un bebedor y convertir a un tenorio en un marido casero.

MUCHAS CHICAS tienen este cálculo inflado de sus propias facultades hipnóticas, y todos los días las vemos casándose con borrachines y perezosos, en la creencia ingenua de que todo lo que necesitan estos hombres es su sagrada influencia para hacerles unos esposos sobrios, morales e industriosos.

Y MAS TARDE las vemos despertándose a altas horas de la noche para abrir la puerta a sus maridos borrachos o yéndose precipitadamente al tribunal de divorcio o aceptando a pupilos para sostener a unos hombres que siguen aún muy cansados para poder trabajar. Porque permanece el hecho inalterable de que si un hombre no se corrige en gracia a su naturaleza de hombre, nunca lo hará por cualquiera mujer.

DOROTHY DIX.

JACK SWIFT — Por Cliff Farrel y Hal Colson

ANIMADOS POR EL DESCUBRIMIENTO DE QUE LAS PLANTAS TEMEROSAS SE QUEDAN INUTILES POR LA NOCHE, LOS EXPLORADORES ENTRAN POR LA SELVA PARA VOLVER PRECIPITADAMENTE AL CONQUISTADOR.

JIMMY: Miren! Ni uno de ellos se mueve. Cual es su teoria sobre la estructura de estas cosas brutales, profesor?

PROFESOR: Son medio plantas y medio animales. De día se nutren de la luz del sol y pueden moverse por el lugar. De noche tienen que tomar raices en el suelo para vivir.

JIMMY: He aqui uno que querría ver una noche de seis meses ahora mismo. Estamos muy lejos del avion.

CONNIE — Por Frank Godwin

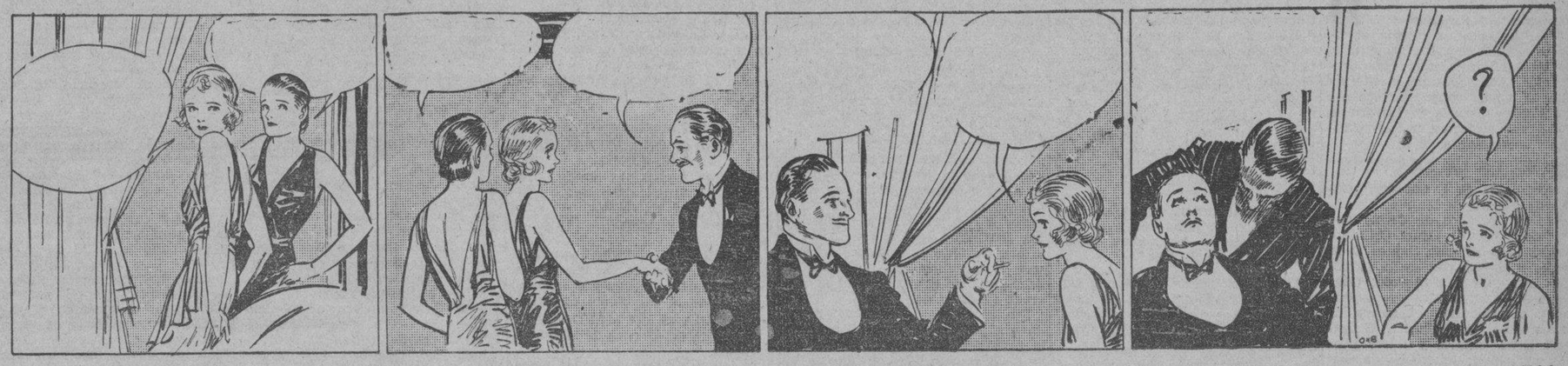

CONNIE: Oye, Maizie, quien es ese hombre que esta en aquella rincon? El que tiene el cabello rojizo.
MAIZIE: Oh, aquel? Pues es Red Logan. Vente, te voy a presentar.

MAIZIE: Mr. Logan, esta es mi amiga Connie.
LOGAN: Que tal, chiquilla. Me alegro de que haya podido venir. Sientese para que nos conozcamos.

LOGAN: Tengo que conocerla mucho mejor. Vd. no ha estado aún mucho tiempo aqui, acaso no?
CONNIE: Si Vd. quiere decir en el "hot spot", no. Solo hace una semana.

EL SECRETARIO: Con el permiso, mi amo. Chick desea hablar con Vd. en el siguiente cuarto. Dice que es urgente...

FRITZI la Corista — Por Ernie Bushmiller

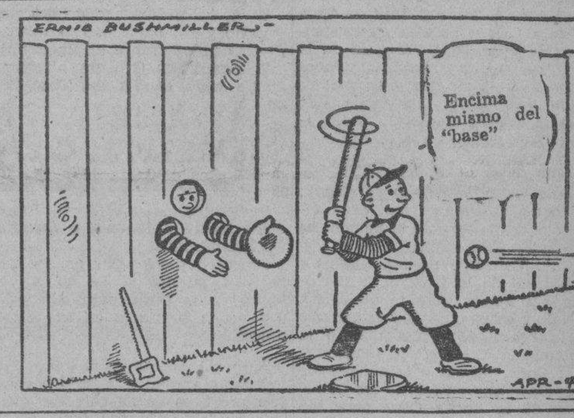

Buzon de Ideas Para la Esposa

Para los sellos

Con frecuencia cuando se guardan juntos un numero de sellos, se pegan entre si. No necesita destrozarlos. Ponga un pedazo fino de papel sobre los sellos. Pase encima una plancha caliente. Podrá facilmente separar los sellos y los mismos no quedaran alterados.

LA MUJER CASERA.

Como Deben Ser

Los regalos

Pregunta—Como y cuando deben acusarse recibo de los regalos de pascua? Es propio usar para este fin las tarjetas impresas de "mil gracias" que se venden en las librerias? Si uno ha recibido un regalo de pascua y no ha enviado nada al dador, debe darse una explicación por el olvido? No sirve la explicación "me olvidé de Vd., su nombre no estaba en mi lista". Se que no es correcto pero que es lo que debe escribirse en tales circunstancias? También si una ha recibido una tarjeta de pascua; de Mrs. X—debe acaso enviarse una tarjeta de saludo de año nuevo a modo de contestación?

REMY.

Respuesta—Si el dador de un regalo vive en otra ciudad, o es uno con quien el recipiente raras veces se ve, puede escribirse una pequeña nota cordial durante o después de la temporada de pascuas. Es de mal gusto usar tarjetas impresas para ese fin. Generalmente, entre amigos que se ven con frecuencia, una contestación verbal es suficiente. Nunca de una explicación por no enviar un regalo, los regalos son cuestion de gusto personal, y no son obligatorios. No conteste una tarjeta de Navidad y en cambio, guarde el nombre del remitente y enviele una tarjeta en las pascuas próximas.

MATEMATICA SIMPLE

Por E. M. SKEEHAN

Calculos

Dos docenas de artículos comprados a razon de 56 céntimos por cada artículo costaria P13.44, esto es, 56 por 24 igual a 1344. Hay muchas maneras de hacer tal calculo sin usar los métodos antiguos.

56 por 24 igual a 50 por 24 o 1200 (½ de 24)
y 6 por 24 144
Igual 1344

24 por 56 igual a 25 por 56 o 1400 (¼ de 56)
menos 1 por 56 o 56
1344

O hagalo de esta manera: 56 por 24 igual a 1344.

Cuente el 24 como un solo digito menos 24 por 6 igual a 144, escriba 4 y lleve 14. 24 por 5 igual a 120 mas el llevo de 14 igual a 134. El resultado es 1344.

Hay una razón definitiva por que la misma diferencia (2) sucede en los digitos en 24 (un factor multiplicador) y los digitos en 13 (parte del producto). También una razón del por que los digitos en 1344 suma a 12 en vez de 10, u 11 o 13 o 14.

Nuevo Invento

Noticias de Dundee (Escocia) dan cuenta del gran éxito obtenido por el invento de un bilbaino llamado Fernando Alonso.

Se trata de un telar rotativo llamado a revolucionar la industria del yute. Este telar se sale por completo de todas las ideas aceptadas hasta el momento, y reemplaza el sistema de lanzaderas de ida y vuelta por el movimiento rotativo.

Llama la atención la ausencia del ruido parecido al martillo, característico de los telares ordinarios.

El nuevo telar es de más fácil manejo que los telares ordinarios y llama extraordinariamente la atención la ingeniosa propulsión delas lanzaderas, que son de un rendimiento enorme. El promedio de producción de la nueva máquina, que sólo pesa 250 kilos y ocupa poco espacio, es del 100 por 100 sobre los telares ordinarios.

Aseo al Minuto

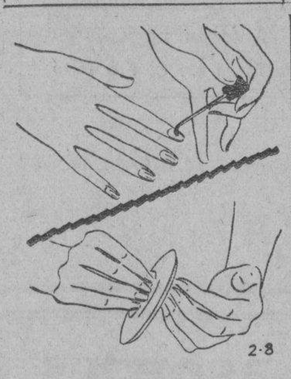

2-8

Pone Vd. los toques finales en su manicura con un palito para hacer que el barniz sea igual y natural? Cuando se pone barniz liquido procure borrar el margen blanco de la uña. Y cuando aplica la segunda capa, esparcela suavemente.

Concurso Interesante

Acordada la concesión de un premio al artículo periodístico que mejor estimule el amor al libro o la difusión de la cultura, la Cámara Oficial del Libro, de Barcelona, abre un concurso para premiar al autor del artículo publicado en cualquier diario o revista aparecidos en territorio nacional.

El premio del concurso consistirá en la cantidad de mil pesetas.

Al certamen podrán concurrir los españoles y los extranjeros; pero el texto estará redactado en español o en lenguas regionales.

El artículo debe aparecer precisamente antes del día 15 de septiembre próximo, pudiendo, asimismo, optar al premio los artículos que, sujetándose a las presentes condiciones, hayan sido publicados desde el día 15 de septiembre de 1929.

El premio, si se presentare un artículo digno de él, será entregado en sesión pública, que tendrá lugar el día 7 de octubre próximo.

Como Leer El Caracter

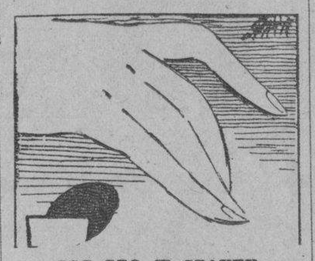

POR GEO. W. SPAYTH

El dedo meñique largo indica caracter de habladora.

Magia al Alcance de Todos

Qué botella?

Se usan cuatro botellas en este engaño. Una contiene liquido. Las otras tres A, B, C estan vacias.

Una de las botellas se llena de liquido. El ejecutante está fuera del cuarto; la botella original se le envia a el y él dice ahora cual de las botellas contiene el liquido.

El secreto: Los corchos de las tres botellas estan marcadas. Un socio está con los espectadores. Cuando se quitan los corchos de la botella llena y la botella marcada, el socio procura que los corchos se cambien. Cuando el ejecutante recibe la botella original, el corcho da la clave.

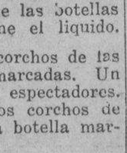

DE LA MODA PARISIEN

Para deportes

Este mameluco hermoso que puede abrirse en la parte inferior de detrás está todo cortado en un solo pedazo por delante. El cinturon está pegado a la parte inferior trasera y se cierra delante. El cuello cómodo redondo está hecho de dos piezas. El padron también sirve para un cuello cuadrado como se ve en la figura pequeña.

Puede confeccionar de cinco a seis mamelucos a la vez. El costo es una insignificancia. Se ahorra en la lavada.

Para este modelo pueden usarse algodon broadcloth de color carne, hilo, shangtung, y percal.

Este padron No. 637 puede tenerse en tamaños de ½, 1, 2, 3, 4, 5 y 6 años. El tamaño 4 requiere 2¼ yardas de tela de 40 pulgadas con ⅜ de yarda de contraste de 32 pulgadas.

El precio del padron es 15 centimos oro. La dirección es como sigue:

Fashion Department
(La Vanguardia)
Suite 1110, 220 E,
42nd St., Nueva York.

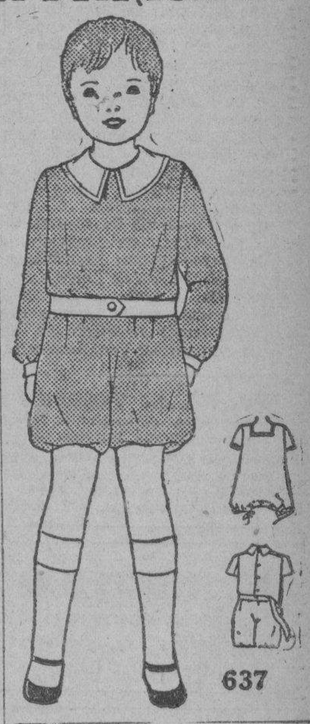

En Los Estados Unidos... ¿De Europa?

Según un periódico neoyorquino, Henry Ford tiene el propósito de construir una fábrica de automóviles en Italia, con el concurso de la Sociedad Isotta-Fraschini y de la Banca Commerciale Italiana. La edificación comenzará dentro de cuarenta días, y el capital inicial será de cien millones de liras. A propuesta del Gobierno italiano, Italia dispondrá de una mayoría en las acciones. El material completo de maquinaria será embarcado en Detroit, y la mayor parte de las piezas se fabricarán en la nueva fábrica italiana. Se cree que los coches Ford construídos en Italia podrán venderse alrededor de 15.000 liras.

El edificio proyectado se construirá en un lugar adyacente a la actual fábrica Isotta-Fraschini, pero las dos estarán completamente separadas. Se espera que los primeros coches podrán ponerse a la venta dentro de once meses.

Demanda De Divorcio

Margarita Dickens, bellísima joven de menos de veinte años, ha presentado en Nueva York una demanda de divorcio contra su esposo, el millonario Harry Dickens, a quien acusa de crueldad.

Afirma la esposa, con sus bellas pupilas veladas por las lagrimas nacidas al recuerdo de su sufrimiento, que su esposo, por celos, no le permite salir a pasear.

Cuando, tras continuados ruegos, hace días le convenció de que comprara unos vestidos, fueron ambos a casa de una modista, y tras ver desfilar todos los modelos, él se negó a comprar ninguno, diciéndole "que estará demasiado atrayentes para los otros hombres vistiendo aquellas ropas'. En estas palabras se basa la acusación de crueldad.

Los Anuncios Clasificados de
LA VANGUARDIA
Le Ahorrarán Tiempo y Dinero!

M.E.C.D. 2016

DAMAS CATOLICAS

Vestios modestamente siempre, especialmente al presentaros en la Casa de Dios. Para comulgar las señoras deben llevar mangas largas y faldas que lleguen mas abajo de las rodillas.

NOTICIERO RELIGIOSO

SANTORAL

Calendario de hoy: Ss. Ss. Agustín apóstol de Inglaterra y la Bta. Bartolomea v. Calendario de mañana: Ss. Maximo y Sisinio, Mamercia y María M. de Pacis. Calendario del lunes: Ss. Fernando r.c., Félix, Emilia y Juana de Arco.

Mañana por la tarde sera la Procesion del Corpus

De la Santa Iglesia Catedral de Manila, mañana, domingo 29, infra octava de la festividad del Corpus Christi, saldrá una procesión en que tomarán parte todas las parroquias de Manila. El programa de los cultos de mañana es el siguiente.

Día 29 de mayo.—A las 8 de la mañana, expuesto el Santísimo Sacramento, se cantará misa solemne.

Terminada la Misa se hará la reserva con la bendición.

Tarde.—Por la tarde del día 29 de mayo (si el tiempo lo permite) a las cinco y media, saldrá la Procesión del Corpus Christi por la puerta mayor de la Catedral, recorriendo las calles siguientes: Postigo, Arzobispo, Anda, Solana, Beaterio y Cabildo para entrar por la misma puerta mayor.

La procesión hará dos paradas en dos altares que se colocarán, uno en el Colegio de Santa Isabel, y otro en el Colegio de Santa Rosa.

Como la totalidad o la mayoría de los concurrentes a la procesión pertenece a una u otra de las varias asociaciones religiosas erigidas en las Iglesias de la ciudad, el orden se establecerá conforme a la lista de las mismas que va a continuación. Los fieles pertenecientes a dichas agrupaciones se colocarán en dos filas después de las cruces, ciriales y estandartes de sus parroquias y asociaciones.

ORDEN DE LA PROCESION

Guión de la S. I. Catedral; Cadetes de Ateneo de Manila; Consejo de los Cruzados de Cristo Rey presidido por el Gran Cruzado; Parroquia del Espíritu Santo: Cruz, Ciriales y estandartes de la parroquia; Parroquia de San José: (Gagalangin): Cruz, ciriales y estandarte de la parroquia; Parroquia de San Antonio de Padua: (Singalong): Cruz, ciriales y estandartes de la parroquia; Parroquia de San Vicente de Paul: Cruz, ciriales y estandarte de la parroquia; Parroquia del Sagrado Corazón de Jesús (Santamesa): Cruz, ciriales y estandarte de la parroquia; Parroquia de San Miguel: Cruz, ciriales y estandarte de la parroquia; Parroquia de Nuestra Señora de los Remedios (Malate): Cruz, ciriales y estandarte de la parroquia; Parroquia de Nuestra Señora de Guía (Ermita): Cruz, ciriales y estandarte de la parroquia; Paroquia de la Purificación de Nuestra Señora (Paco): Cruz, ciriales y estandarte de la parroquia; Parroquia de Nuestra Señora de Loreto (Sampaloc): Cruz, ciriales y estandarte de la parroquia; Parroquia de San Juan Bautista (Quiapo): Cruz, ciriales y estandarte de la parroquia; Parroquia de Santa Cruz: Cruz, ciriales y estandarte de la parroquia; Parroquia de Nuestra Señora del Rosario (Binondo): Cruz, ciriales y estandarte de la parroquia; Parroquia del Santo Nombre de Jesús: (Tondo): Cruz, ciriales y estandarte de la parroquia; Parroquia de la Inmaculada Concepción (Intramuros): Cruz, ciriales y estandarte de la parroquia; Consejo de los Caballeros de la Santa Cruz presidido por el Gran Caballero; Congregación de La Inmaculada y de San Luis Gonzaga (cantando); Congregación de Marías del Sagrario (cantando); Apostolado de la Oración; Congregación del Santo Niño de Praga; Pía Unión del Tránsito de San José; Pía Unión de San Antonio de Padua; Asociación de Santa Teresita (San Sebastian); Coro del Colegio de San José (cantando); Asociación de María Auxiliadora; Asociación de la Medalla Milagrosa; Asociación de Santa Rita de Casia; Archicofradía del Carmen; Archicofradía de Nuestra Señora de Montserrat; Archicofradía de la Santa Agonía; Archicofradía de Nuestra Señora de Lourdes; Archicofradía o Corte de San José; Archicofradía de la Nuestra Sra. de La Correa; Archicofradía del Santísimo Rosario; Ven. Archicofradía del Santísimo Sacramento (Binondo); Ven. Orden Tercera de Santo Domingo; Ven. Orden Tercera de San Francisco; Cruz y ciriales de la S. I. Catedral; Seminaristas del Seminario Central y de San Carlos (cantando); Ordenes religiosas; Clero parroquial; Colegio de Tiples de la S. I. Catedral (cantando); Ilmo. y Ven. Cabildo Catedral; El Excmo. e Ilmo. Sr. Arzobispo llevando el Santísimo Sacramento; Caballeros de la Adoración Nocturna; Consejo de los Caballeros de Colón presidido por el Gran Caballero; Banda de Música.

Caballeros de Colón, Caballeros de la Santa Cruz y Cruzados de Cristo Rey portarán el Palio por turno.

Punto de reunión o lugar que deben ocupar los fieles de las parroquias y asociaciones antes de la salida de la procesión: Las cruces, ciriales y estandartes de las parroquias se colocarán a lo largo de la calle Arzobispo.

El apostolado de la Oración, la Congregación Mariana y las Marías del Sagrario se reunirán en la Iglesia de San Ignacio y se incorporarán al paso de la procesión.

(Nave de la Epístola, entrando en la catedral).

1. Congregación del Sto. Niño de Praga Pía Unión del Tránsito de San José y Pía Unión de San Antonio frente a la capilla de S. Juan Nepomuceno.

2. Asociación St. Teresita Coro del Colegio de San José y Asociación de María Auxiliadora frente a la capilla de S. José.

3. Asociaciones de la Medalla Milagrosa y de Santa Rita de Casia frente a la puerta de la Catedral que da a la calle Gral. Luna, (Corte Suprema).

4. Archicofradías de Ntra. Sra. de Montserrat de la Santa Agonía y de Ntra. Sra. de Lourdes, frente a la capilla de las Mercedes.

(Nave del Evangelio, entrando en la Catedral).

5. Archicofradía de San José y de la Correa frente a la capilla de la Natividad.

6. Archicofradía del Santísimo Rosario y del Santísimo Sacramento (Binondo) frente al Baptisterio.

7. Venerables Ordenes Terceras frente a la capilla de Ntra. Sra. de Guía.

(Nave central, entrando en la Catedral).

8. Ordenes Religiosas desde la puerta central hasta la capilla de la Guía.

9. Seminarios y el Clero Parroquial frente a la capilla Auxilium Christianorum.

Procuren todos estar en sus respectivos puestos a las cinco en punto de la tarde para que a las 5 y media se ponga en marcha la procesión.

También se ruega a todos los fieles que asistan a la procesión vayan provistos de su correspondiente candela. Si por causa de la lluvia no saliere la procesión se celebrará en la Iglesia Catedral a las 6 de la tarde una Solemne Función Religiosa con Exposición del Santísimo Sacramento y procesión por los naves del templo.

Novena al Sagrado Corazon en Varios Templos Locales

El R. P. Juan Anguela, S. J., director de la Adoración Nocturna ruega a todos los adoradores nocturnos de Manila y pueblos limítrofes que asistan mañana a la procesión del Corpus Christi.

EN LOURDES

La archicofradía de Nuestra Señora de Lourdes, establecida en su propia Iglesia de PP. Capuchinos de esta Ciudad de Manila, celebró su función mensual esta mañana con misa de Comunión General cantándose durante la misma, motetes a Jesús Sacramentado, con acompañamiento de órgano.

Esta tarde, a las 5:45 se dará principio a la función con el rezo del Santísimo Rosario: luego seguirá la hermosa práctica de la devoción Sabatina, y el sermón que predicará un Rdo. Padre de la Comunidad, finalizando con el canto de la Salve.

Se suplica muy encarecidamente a todos los Archicófrades de ambos sexos, que no dejen de tomar parte en la Procesión del Corpus Christi, que saldrá de la Catedral de Manila a las 5:30 p.m. del día 29 de mayo.

EN STA. MESA

Ayer comenzó en la iglesia parroquial de Sta. Mesa el novenario al Sagrado Corazón de Jesús para terminar el día 5 de junio.

ORDEN DE LOS EJERCICIOS

Por la mañana: A las 6:30 todos los días de la Novena se celebrará la Misa Parroquial con acompañamiento de harmonio y motetes.

Por la Tarde: A las 6 exposición del Santísimo, canto del Trisagio, al que seguirán la Novena y el sermón terminando con la bendición del Santísimo e himno final al Sagrado Corazón de Jesús.

Día 29 de mayo—domingo: A fin de que los fieles puedan asistir a la procesión del Corpus Christi de la S. I. Catedral la función de la novena será a la mañana a las 8:30 con misa solemne, Santísimo patente y sermón a cargo del R. P. Esteban Arnaiz, O.S.B.

Esta tarde predicará el R. P. Salvador Rodriguez, O.M.

EN SAN SEBASTIAN

Mañana último domingo del mes tendrán lugar los acostumbrados cultos en honor de la Virgen del Carmen.

A las 6:45 se sacará en procesión por la plaza de la Iglesia la Veneranda Imagen de Ntra. Sra. del Carmen y a continuación se dirá la Santa Misa.

Se suplica la puntual asistencia de todos los Cófrades del Santo Escapulario.

EN HONOR AL SGDO. CORAZON DE JESUS

En honor al Sagrado Corazón de Jesús se celebran solemnes cultos en la iglesia de San Ignacio, Intramuros bajo los auspicios del Apostolado de la Oración desde hoy día 26 y durante todo el mes de junio.

He aquí el programa completo:

DIAS 26 DE MAYO AL 3 DE JUNIO

Solemne Novena al Sagrado Corazón en la forma siguiente:

A las 6:30 a. m. (el domingo a las 6:00) devoto ejercicio durante la misa.

A las 6:00 de la tarde, exposición del Santísimo, canto del trisagio, al que seguirán la novena y el sermón, por PP. de la Compañía de Jesús.

DIA 29 DE MAYO

Procesión del Corpus de la Iglesia Catedral.

Encarecidamente ruega la Junta Directiva del Apostolado a los Asociados de todos los Centros asistan con la insignia a tan piadoso acto, para el cual se facilitarán velas en San Ignacio, a las 4:00 p. m. Inmediatamente antes de la procesión, se hará en la citada iglesia de San Ignacio la Novena.

DIA 3 DE JUNIO

Fiesta del Sagrado Corazón. A las 6:00 Misa de Comunión General, que

[CONTINUA EN LA PAG. 12]

Horario de Misas mañana en varios templos de Manila

4:00—Santo Domingo—Santa Cruz—San Juan de Letran—Quiapo.

4:15—Binondo.

4:30—Sto. Domingo—San Agustin—San Francisco—San Sebastian—Sampaloc—Tondo.

4:45—San Juan de Letran—Capilla del Colegio de San Jose (Observatorio).

5:00—Santo Domingo—San Agustin—San Francisco—San Ignacio—Sta. Clara—Santa Cruz—Sta. Mesa—San Miguel—Benedictinos—San Marcelino—Santa Ana—Parroquia del Espiritu Santo

5:15—Hospital de San Pablo—S Sebastian—Observatorio.

5:30—Santo Domingo—San Agustin—San Francisco Recoletos—Capuchinos—Sampaloc—Benedictinos—Hospicio de San Jose—Tondo—Singalong—Paco—Ermita.

5:45—San Juan de Letran.

6:00—Catedral—Santo Domingo—San Agustin—San Francisco—Recoletos—San Ignacio—Capuchinos—V. O. T. de San Francisco—Binondo—Quiapo—Santa Cruz—San Sebastian—Benedictinos—San Marcelino—Observatorio—Malate—Santa Ana—Tondo—Espiritu Santo

6:15—Sampaloc

6:30—Santo Domingo—San Agustin—San Francisco—Recoletos—San Ignacio—Capuchinos—Santa Clara—San Juan de Dios—Binondo—Pandacan – Benedictinos—Ermita—Singalong—Instituto de Mujeres—San Roque—Paco

7:00—Catedral—Santo Domingo—San Agustin—San Francisco—Recoletos—San Ignacio—Capuchinos—San Juan de Letran—Binondo—Quiapo—Santa Cruz—San Sebastian—V O T de Sampaloc—Santa Mesa—San Miguel – Benedictinos—Hospital de San Jose—Malate—San Marcelino—Observatorio—Iglesia de Santa Escolastica—Tondo—Malate Espiritu Santo

7:30—Sto. Domingo—San Francisco—Recoletos—Capuchinos—Pandacan—Hospital de San Lazaro—San Roque (Lico)—Paco.

7:45—Santo Domingo—San Juan de Letran

8:00—Catedral—San Agustin—S Ignacio – Capuchinos – Binondo Quiapo—Santa Cruz—San Marcelino—Ermita—Benedictinos – Observatorio—Malate—Singalong— Santa Ana—Tondo—Gagalangin— Recoletos—Espiritu Santo.

8:15—Sto. Domingo.

8:30—Sta. Mesa—Paco.

9:00—San Francisco – Quiapo—Santa Cruz—San Miguel—Ermita—Espiritu Santo

9:30—Sto. Domingo—San Marcelino—Benedictinos—Malate—Binondo.

10:00—Catedral – Capuchinos—Quiapo—Santa Cruz—San Sebastian.

10:30—Recoletos.

11:00—Benedictinos.

Nota.—Algunas veces las horas de las misas se cambian cuando hay funciones religiosas extraordinarias. Leyendo la sección de cultos en esta misma página, los lectores podrán enterarse de las alteraciones.

Vigilancia en los Templos Hispanos Para Protegerlos

(De la "Associated Press")

Sevilla.—El reciente incendio de la iglesia de San Julian, una de las mas antiguas y preciadas de Sevilla, ha excitado a los hermanos de diferentes cofradias a establecer dentro de sus iglesias servicios de vigilancia nocturna para evitar la perdida de imagenes y obras de arte a las que su devocion ha adornado y enriquecido con valiosas joyas.

Esta vigilancia la prestan los mismos cofrades que van turnando entre si. En la capilla donde se guarda la famosa imagen de Cristo conocido con el nombre de "Jesus del Gran Poder" hacen guardia nocturna dos retirados de la Benemerita que ha contratado la hermandad.

No contentos con estas precauciones dicha cofradia ha blindado el interior de la capilla colocando gruesas laminas de acero detras de todas las puertas y ventanas y recubriendo con cemento todo el maderamen para evitar asi que dentro mismo de la capilla por cualquier defecto de la instalacion electrica tenga donde propagarse las chispas.

La cofradia de la Virgen de la Esperanza de la Macarena, cuya imagen es de las mas veneradas por los catolicos sevillanos proyecta construir una especie de camerin totalmente cubierto de acero para guardar en el dicha imagen.

Algunas de estas iglesias carecian de telefonos con que poder comunicarse con la policia o con el parque de bomberos y ha sido acuerdo general de todos los cofrades el instalarlos inmediatamente.

Estas precauciones no fueron inutiles, pues cuatro dias despues del mencionado incendio de la parroquia de San Julian, los dos "hermanos" que hacian la guardia en la iglesias de San Gil notaron un fuerte olor a quemado y observaron como por debajo de la puerta principal algunos desconocidos habian introducido una vara larga en cuyo extremo habian atado trapos impregnados en pez y a los que previamente habian prendido fuego. En esta iglesia se guarda la imagen de "La Macarena" cuyo manto bordado en oro y cubierto de pedreria tiene un valor inestimable.

QUE IMPORTA EL CALOR

TENIENDO A MANO TAN DELICIOSO REFRESCO

JARABES

NARANJA
MANDARINA

BOIE

CEREZAS
GROSELLA

32 Grandes Vasos por ₱1.50

en un utilisimo garrafon de cristal

BOTICA BOIE

Tel. 2-23-93

Reparto a domicilio dos veces diarias

GREAT EASTERN HOTEL

ROOF GARDEN CAFE

El lugar más fresco donde cenar

PLATOS CHINOS

Una Especialidad

Cantina Moderna para Señoras y Caballeros en el 7.o Piso

Divise Manila como nunca lo habra visto

119 Echague

W. D. Clifford, Gerente.

Dr. H. Cañiza

Se ha trasladado a su nueva casa 1016 Magdalena.

Tel. 4-73-72

DR. ANTONIO FAJARDO DE ALMEIDA

Graduado por la Univ. de Munich, Alemania.

Medicina General, Asma y Enfermedades del Sistema Nervioso

9 a 12 a. m. y 3 a 6 p. m.

220 Nebraska, Ermita, Tel. 5-75-64

Dr. M. A. Velarde

Graduado en la Universidad de Paris.

TUBERCULOSIS PULMONAR

Horas de Consulta: 9 a 12 a. m.

Consultorio: 154 Villalobos, Plaza Miranda, Cuarto No. 202, Tel. 2-59-87.

Residencia: 505 Batangas, Tel. 2-80-86.

M. SOTELO

AGENTE COMERCIAL

Comisiones y Consignaciones

P. O. Box 137 Iloilo.

INCUBADORAS DE METAL

Acabamos de recibir las Incubadoras de Metal de a ₱18.00

Remitimos a Provincias mediante envío de su importe ₱20.00

PALACE BAZAR

"Arias" Bldg., Carriedo, Manila.

SUMAMENTE INTERESANTE PARA LA MUJER

METRONINA

ARAMBULO

Regulariza, quita los dolores de la cadera y del bajo vientre y pone en estado normal los periodos en la mujer.

La METRONINA Arambulo esta debidamente registrada y premiada. Es un tonico-restaurador de la MATRIZ.

La METRONINA Arambulo es de sabor dulce y agradable.

DOSIS: Tomar tres a cuatro cucharadas al dia.

De venta en todas las boticas.

BOTICA INSULAR

Plaza Leon XIII y Quesada, No. 1, Manila, I. F.

Telefono 4-82-06.

Each fluid ounce contains: Tint. Pisc Erit., Tint. Viburn, Tint. Bellad. 0.30 c. Freni and Tint. Srasap. aa. 1.50 c. c., Syrup and Aromatic, s. c.

HAMILTON-BROWN'S

Hamilton-Brown's acaba de recibir una nueva remesa de calzados para señoras. De cabritilla blanca con labor, tacon cubano, escarpines de cabritilla "beige" con lazo y un hermoso grupo de sandalias para playa en colores y blanco.

Las sandalias blancas pueden ser teñidas en cualquier color especial.

Zapatos para todas las ocasiones y en una escala de precios más bajos.

CALCETERIA HOLEPROOF de malla, chiffon, y "service weights"—nueva existencia y en colores a la moda.

HAMILTON-BROWN

Shoe Store and Haberdashery

109-111 Escolta — Manila

¡Anunciando-

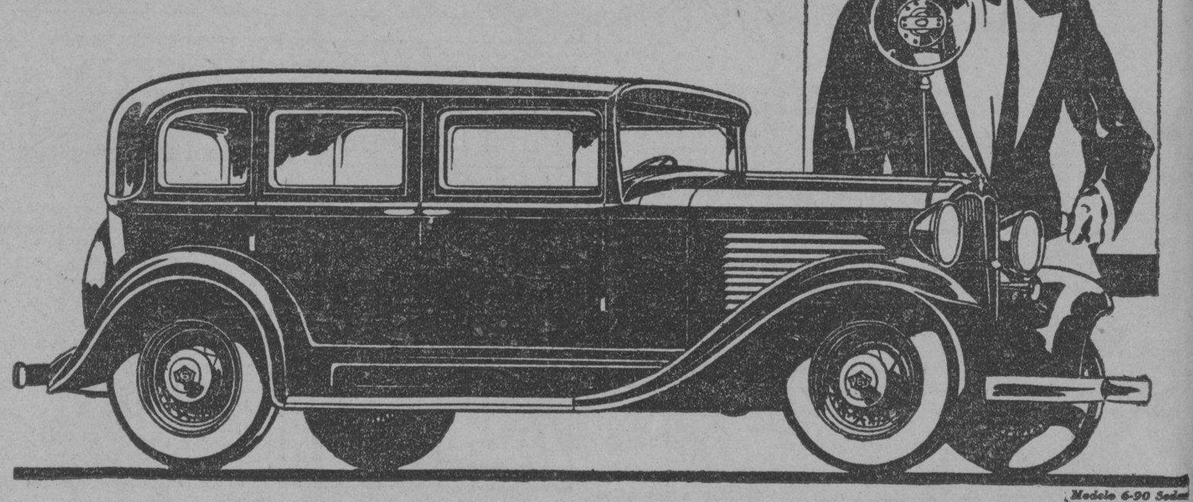

el WILLYS-OVERLAND

Y EL

Motor "Silver Streak"

El motor mejor diseñado y más poderoso, de precio bajo, como lo comprueban los records ganados . . . Los modelos de 1932 con carrocerías de bello diseño, lujo, comodidad, excelencia mecánica y bajo precio de venta, se exponen como el valor intrínsico más meritorio que haya ofrecido la Willys-Overland Company.

AUTOMOVILES, CAMIONES, OMNIBUS

Solicite especificaciones y demostración del automóvil con el motor "Silver Streak"

Macondray & Co., Inc.

Veloso Bldg. Cebú — DEPTO. DE AUTOMOVILES 827 R. HIDALGO, QUIAPO, MANILA — Masonic Bldg., Iloilo

M.E.C.D. 2016

DESAPARECERA EL ABACA DE ALBAY PRONTO

Así lo vaticina un representante. — Coco y palay como sustitutos

Albay, abacalera por excelencia de la región bicolana, deja de producir abacá, pues al presente ya empiezan a reemplazarlo con coco, maiz, palay y otros productos agrícolas. Tal es la impresión que nos trae el representante Valenciano que acaba de llegar a Manila procedente, dicho informante se expresa como sigue:

"La Junta Estandarizadora de Fibras creada para mejorar la situación y asegurar el porvenir de la industria abacalera, lejos de ser un positivo benificio para los agricultores, ha arruinado la secular riqueza que mantuvo sin interrupción la prosperidad del albayano por espacio de tres siglos.

"Los legisladores que proceden de las regiones abacaleras, como el Senador Vera por ejemplo, por un lado; la Junta Provincial y todos los Concejos Municipales de la Provincia de Albay, por otro, encabezados por el Gobernador Mariano Locsin; los sufridos agricultores asi como los obreros de los campos; y si se quiere mas, los mismos comerciantes de abaca, se han opuesto y se oponen a la continuación de la vigencia de esta ley llamada de Fibras; y sin embargo la intangible "Fiber Board" se mantiene enhiesta e imperturbable al amparo de una de esas ratas como inexplicables ironias oficiales que esporadicamente surgen en el seno del gobierno de las grandes democracias.

"Dentro de un par de años la industria abacalera en Albay habra pasado a la Historia. Los albayanos especialmente en mi Distrito, estan reemplazando sus plantaciones de abaca con el coco, maiz, maní palay secano, tuberculos, platanos, camoteng cahoy y piñas haciendas. A este efecto el Gobernador Locsin me ha encargado gestionar del Director del Buro de Comercio e Industria, Sr. Conferir la viabilidad de abrir un mercado en Manila para estos nuevos productos de mi región. Y, dicho sea de paso, en justicia al Doctor Manuel Roxas, Director del Buro de Fitotecnia, dire que dicho doctor y sus agentes han estado ayudando y continuan coadyuvando con el pacienzudo agricultor del Mayon. En medio de nuestros infortunios es sumamente confortador el recuerdo de la ejecutoria de este perfecto tipo de funcionarrio publico.

"Con el abaca ordinario que se vende en los barrios a un centimo y medio el kilo, y a dos centavos en las grandes poblaciones; con la supplantación del abaca por otros productos agricolas, ¿que es lo que va a estandarizar en mi provincia la Junta Estandarizadora de Fibras?"

Descontento en Cagayan Debido a Obras Publicas Que Se Estan Realizando

Hospital provincial, urgido.—Se teme que el dragado del puerto y la construcción del rompeolas fracasen

(Servicio Informativo)
EXCLUSIVO A "LA VANGUARDIA"

Aparri, Cagayan, 25 Mayo.—Varios actos del gobierno en relación con mejoras públicas han causado descontento a los habitantes del Valle de Cagayan, a saber: la falta de un hospital provincial; el temido fracaso del dragado del puerto de Aparri; la construcción del puente de acero de Alcala; y finalmente la construcción que se espera será otro fracaso del rompe-olas de Aparri. En todos estos proyectos el gobierno lleva gastados cerca de un millon de pesos.

La muerte inesperada del afro-americano Edward Whitney, hace poco en Manila, da una idea somera de las malas consecuencias de la falta de un hospital en el valle. Mr. Whitney, el más rico de los americanos de aquí residía en Aparri, y un día se sintió inesperadamente atacado de apendicitis aguda. Cuando los médicos vieron la necesidad de operarle no hubo más remedio que conducirle a Manila, pues en todo el Valle ni en Isabela había hospital adecuado para practicar la operación. Como consecuencia murió en el Hospital San Pablo.

Muchos se preguntan por qué en provincias más pequeñas se han instalado buenos hospitales, y Cagayán, tan rica y tan extensa no puede contar con la misma mejora. Los del Valle no piden un hospital costoso. Alegan que con un presupuesto de P50,000 y teniendo en cuenta la baratura de las maderas de aquí, se puede construir un buen edificio. Tampoco piden que haya uno en Isabela y otro en Cagayán, creen que construyendo el hospital en Tuguegarao, capital de Cagayán, los de Isabela pueden aprovecharse de él y el mantenimiento sería más seguro.

En cuanto al esperado fracaso del dragado del puerto de Aparri para el cual Obras Públicas ha destinado a una de sus dragas, los entendidos en la materia aseguran que ni en un año se podrá completar el dragado, porque habiéndose destinado aquí una draga de calado profundo, solo puede trabajar tres horas al día, durante la subida de la marea y quedarse inactivo durante el resto del día mientras hay baja marea. En efecto, alegan, el dragado ha comenzado desde hace tiempo y con todo hasta ahora nada se ha conseguido prácticamente, porque al reanudar el trabajo al día siguiente los trabajadores encuentran que los bancos de arena removidos el día anterior volvieron a formarse.

La construcción del puente de acero de Alcalá, Cagayán, el cual está por terminar después de haber costado cerca de P400,000 al gobierno, será perjudicial al público en vez de beneficioso según se alega. En primer lugar, habiéndose dado cuenta las autoridades de que el puente no puede dar mucho en vista de que se encuentra casi al término de la carretera, por donde no pasarán más que los de Aparri y pueblos o barrios pequeños intermedios, para poder reintegrar el dinero gastado al gobierno Insular, el cual solo ha dado un plazo de diez años, las autoridades provinciales de Cagayán, proyectan elevar desde ahora los derechos de paso, y las compañías de transportación, una de ellas la Red Line, ya han comenzado a protestar. Se unen a esta protesta dueños de autos de uso privado y de utilidad pública. Alégase que un vadeo, o un puente provisional, tal como el que está actualmente en uso, sería más que suficiente para las actuales necesidades de la provincia.

La construcción de un muro de contención a lo largo de la playa de Aparri, para proteger al pueblo del mar que va invadiéndolo poco a poco se considera desde ahora como otro fracaso.

Se recordará que la pared de cemento que es de un metro casi de espesor y de varios metros de profundidad fué hundido por el mar durante un tifón en uno de los años pasados. Para reemplazar este pared y continuarlo a varias millas de distancia se está construyendo hoy otra pared de pilotes de acero, igual que los que se usan en Manila para proteger el nuevo edificio de correos del Río Pasig.

Siendo la base de arena, dudase, y algunos hasta aseguran que con un poco de embate de las olas la nueva pared se hundirá como se hundió la primera.

1,791 Estudiantes Y Sesenta Maestros Peligran Por La Crisis

Un total de 1,791 estudiantes y 60 maestros quedarán perjudicados si no se remedia a tiempo la crisis escolar en Zamboanga segun informes recibidos en la oficina de tribus no cristianas.

El superintendente de escuelas de Zamboanga Mr. Ramond H. Steffens informa que hay un deficit de P13,000 en los fondos escolares y si no se cubre esta suma, un total de 54 clases se cerrarán.

Estas clases se hallan en Bolong 8; Dapitán 3; Dipolog 8; Isabela 4; Katipunan 5 y Zamboanga 26.

La causa de esto es la depresión.

LA AVENTURA AMOROSA DE UN MILITAR

Una jovencita investigada resulta ser un buen mozo

Enamorados como un par de tortolos un soldado americano en traje de paisano y una jovencita amestizada fueron sorprendidos por el policía Alonso de la patrulla general a las 9:40 de anoche en una de las esquinas de las calles Herran y Gutiérrez.

El policía al ver a la jovencita, reconoció en ella a una persona a quien conocia y trató de arrestarla. El americano trató de defenderla pero el policía le dijo que no había razón para tal galanteria pues la jovencita era un hombre y lo probó.

La "jovencita" era Andrés Payumon de 18 años residente en la calle Tejeros 221. El americano desilusionado dejó que se arrestara al que él creía era una mujer. Andrés Payumon queriendo evitar el arresto ofreció al policía P4.00 como soborno. Por este motivo ahora afronta dos acusaciones, la de vagancia y la de soborno.

ZAPATOS

De Ultima Novedad de la acreditada marca

ROSENTHAL

(Trade Mark and Made in U. S.)

Precio Fijo y Unico P5.50 en Manila y P6.20 a Provincias.

GUY STYLE
Negro

ALFRED STYLE
Oscuro y Blanco

EDUARD STYLE
Oscuro

MILANO STYLE
Avellana y Blanco
Avellana y Gris
Negro y Blanco

CHARLES STYLE
Avellana y Gris

CADET STYLE No. 2
Oscuro. Negro

POLAINAS

CUERO DE VACA Ordinario
P5.50—P6.20
CUERO DE VACA Especial
P10.00—P10.80
CUERO DE CERDO Superior
P12.00—P12.80

Los segundos precios a Provincias por correo certificado.

Será conveniente y económico para los Sres. de Provincias, el que remitan el importe de sus pedidos, ahorrando así el gasto de C. O. D.

PALACE BAZAR
"Arias" Bldg., Carriedo, Manila

Buenas Noticias!

Nuevo Establecimiento...

NUEVAS TELAS!
NUEVOS RETAZOS!

Venga Ud. a ver
Nuestras Ventas de

TELAS DE ULTIMA NOVEDAD

TENEMOS una inmensa existencia de TELAS DE SEDA, DE HILO Y DE ALGODON, todas de las de moda hoy día, como

CHIFFONS—GEORGETTES—
WASHABLE CREPE—POPPLINS—
VOALES—OPAL
POR METRO Y POR KILO

OFRECEMOS UNA GRAN OPORTUNIDAD A LOS ESTUDIANTES

DRIL DE CALIDAD SUPERIOR, terno de 6 yds.

P1.95 SOLAMENTE

MEDIAS DE SEDA Y DE HILO, CALCETINES DE SEDA, DE HILO Y DE ALGODON, Etc. Etc.

Haganos Una Visita y Se Convencerá de nuestros Precios Reducidos

M. MOCATEL

CALLE NUEVA NO. 134 ESQUINA CALLE SAN VICENTE A DOS PASOS DE LA ESCOLTA Y DE ROSARIO. Tel. 2-70-05.

Nuestro Nuevo Edificio Estara Listo el Mes que Viene para Dar Acomodo a Nuestros Estudiantes

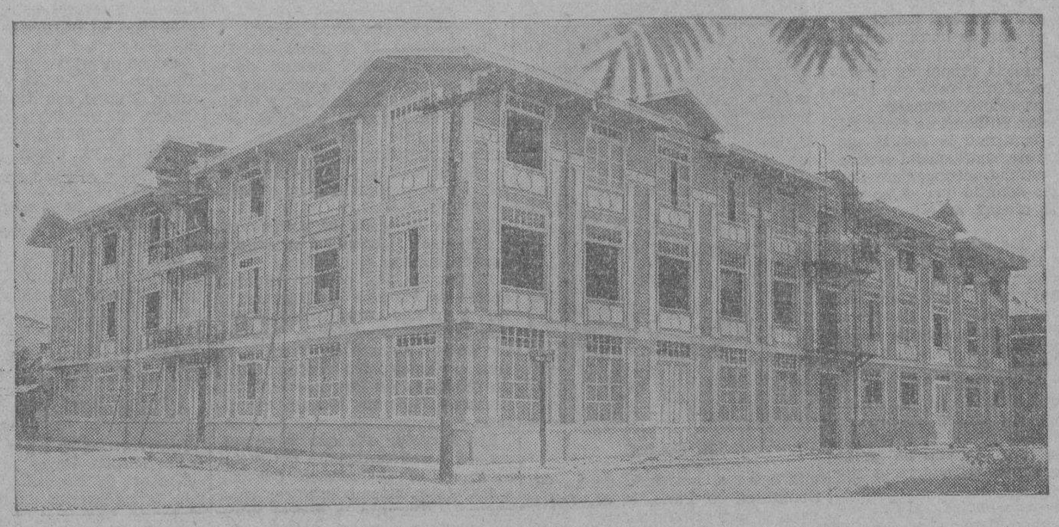

COLLEGE OF DENTISTRY

Todos los doce candidatos del Colegio Dental pasaron en los últimos exámenes celebrados por la Junta Examinadora de Dentistas, algunos con altos promedios.

COLLEGE OF PHARMACY

En el último exámen celebrado por la Junta de Farmacia el Enero próximo pasado, la Srta. Eufrocina Dagani que obtuvo el PRIMER PUESTO en el exámen teórico-práctico, y la Srta. Concepción Sayoc que obtuvo el PRIMER PUESTO en el exámen práctico, son graduadas de este Colegio.

En los recientes Exámenes del Servicio Civil para Técnicos en T. B. la Srta. G. Mayuga y el Sr. J. Sta. Ana, que ocuparon los PUESTOS PRIMERO Y SEGUNDO, son graduados de este colegio.

HIGIENE ORAL

(Curso de un Año)

Por primera vez ofrecemos un *curso de un año* en HIGIENE ORAL de acuerdo con el plan de enseñanza adoptado por los colegios más afamados de los Estados Unidos

Clases Diurnas y Nocturnas

Privilegios Que Ofrecen Nuestros Dos Colegios

Beca Alejandro Albert

Se ofrece esta beca a las alumnas por cuatro años sucesivos en el colegio. Esta beca consiste en matricula gratis para el curso y uso del laboratorio y libre casa y comida en el Dormitorio de Niñas del Colegio. Existen dos vacantes para este curso.

Beca Leon Ma. Guerrero

Esta abierta esta beca para estudiantes de ambos sexos durante cuatro años sucesivos en el Colegio. La beca consiste en matricula gratis para el curso y uso del laboratorio por cuatro años sucesivos.

Beca Mamerto Manalo

Esta beca es para alumnos de ambos sexos y se ofrece matricula gratuitamente, solamente por un año, a los valedictorians y mitad de los derechos de matricula, también por un año, a los salutatorians de high school.

Derechos de matricula semestral para primer año de dentisteria	*P50.00*
Derechos de matricula semestral para primer año de farmacia	*P65.00*

Depósito de P10 para Laboratorio, siendo reintegrable dicho depósito al estudiante.

No hay otros derechos que pagar pues se da gratis todo material que se usa en los trabajos de laboratorio.

Los Miembros de la Facultad son bien escogidos—Laboratorios Bien Equipados—
La Instrucción es de la Más Eficiente.

La inscripción de matriculas comienza el 1.o de Junio de 1932
Las clases se abriran el 9 de Junio de 1932

Limpio, Espacioso y Bien Ventilado Dormitorio destinado exclusivamente para señoritas

Para más informes, dirijase al

SECRETARIO

Telefono 2-42-41

MANILA COLLEGE OF PHARMACY & DENTISTRY

FELIX HUERTAS Y MAYHALIGUE

M.E.C.D. 2016

El Ingeniero Cortes proyecta Ingresar En Un Convento Dominicano en Paris

Que el joven ingeniero Nicanor Cortes jefe de la división de riegos de la oficina de obras públicas que salió el 3 del actual para Europa, tiene el plan de ingresar en un convento de PP. Dominicos en Paris, es la noticia propalada recientemente en Manila pero que hasta ahora no ha sido confirmada.

El director Williams de obras públicas no confirmó la noticia alegando que era confidencial la causa de la marcha del ingeniero Cortes, aunque admitió que ya no volvería a la oficina de obras públicas.

La Srta. Estrella Alvarez, Srta. Luzon de 1930 y amiga del ingeniero al ser entrevistada sobre este asunto dijo que la noticia era una sorpresa para ella pues aunque el Sr. Cortés es muy amigo de la familia, ultimamente no iba a casa de los Alvarez. La amistad del ingeniero con la Srta. Alvarez dió lugar a que se publicara una insinuación de un enlace aunque no habia tal cosa según la Srta. Alvarez, que dice que ella no puede creer que Cort.s se meterá a sacerdote.

En una carta enviada al Sr. Antonio M. Abad Cortes dice que irá a Lourdes y después a Dublin para el Congreso Eucarístico Internacional y luego al de Sta. Teresita en Lisieux.

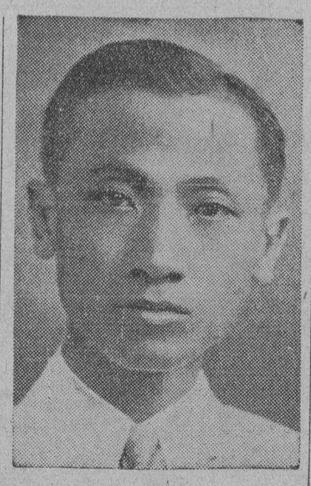

N. Cortes

Según los informes una vez admitido en el noviciado de los PP. Dominicos en Paris, el Sr. Cortés antes de ordenarse vendrá a Filipinas a ocupar su antigua cátedra en la Universidad de Santo Tomás.

El Sr. Cortés tiene un hermano religioso el P. Bartolomé Cortés director de una revista en Cebu.

TRAE MENSAJES DEL HERALDO Y...

[CONTINUACION DE LA PAG. 1]

El aviador pasó la noche en la casa del Sr. José Gascon Gonzales de Bernedo, agregado comercial de España aqui.

El aviador Rein trae tres cartas del Comandante Gallarza para el Presidente del Senado, Sr. Manuel L. Quezon, para el Senador Sergio Osmeña, y para el General de Saro. También tiene un mensaje al pueblo filipino enviado por el periódico "Heraldo de Madrid".

En tan poco tiempo que ha estado aqui, se ha granjeado la simpatia de todos los que le han conocido. La opinión de todos es que es "simpatiquisimo". Siempre esta de buen humor y se ve en todos sus modales un refinamiento que le hace mas simpatico. Prefiere que se le llame Rein aunque es conocido en la aviación militar como Loring. Es miembro de la "International Aeronautic Federation". Su licencia lleva el numero 479.

Desde esta tarde se han recibido aqui varios cablegramas de felicitación para el aviador Rein. Uno de ellos, el primero en llegar, es de los empleados de la Compañia General de Tabacos en Filipinas. El cable decia: "Eres un tio. Llenos de fe en ti y no dudando tu triunfo en arriesgada empresa que honrando a España es motivo orgullo todos españoles te esperamos con gran deseo brindarte varias copas a tu valor y pericia. Empleados Tabacalera".

Uno de Gibraltar de Michel de Champourcin: "Mujeres españolas y filipinas elevan preces altisimo por su éxito mejores votos".

De Aparri se han estado recibiendo varios cables antes de la llegada del aviador. Uno al consul español de aqui decia: "Rogamos nos comunique salida para Aparri aviador español. H. Zalazar, Colonia Española". Otro de Aparri también: "Rogamos para ultimar detalles recibimiento aviador español tenga bondad telegrafiar probable salida esa. Colonia Española".

La noticia de la llegada de Rein a Hongkong ha causado inusitado entusiasmo en la colonia española de Manila y los telegramas que se cruzan entre el Casino Español y el Consulado de España con prominentes españoles residentes en las provincias ha aumentado considerablemente. El Casino ha estado muy ocupado en todo el dia de ayer y hoy enviando telegramas a provincias dando informes sobre la llegada de Rein y la fecha que se calcula saldra de alla para Aparri.

Hemos sabido tambien que el Consulado aguarda con interes las comunicaciones que espera del consúl español de Hongkong pues este tiene instrucciones de enviar aqui inmediatamente un cable anunciando la salida de alla del aviador español y de la hora exacta en que espera llegar a Aparri, para poder ultimar todos los preparativos sobre el recibimiento.

Por Luis Hizon,
Enviado de "La Vanguardia" a Aparri.

Aparri, 27 de mayo.—Los españoles y filipinos recibieron con grandes muestas de júbilo la noticia diseminada por radio de "La Vanguardia" anunciando la llegada del aviador civil español Fernando Rein Loring. Muchos confian recibirle aquí el domingo o el lunes.

Al saberse la noticia inmediatamente se enviaron telegramas a muchos españoles en diferentes pueblos de Cagayán e Isabela anunciando la noticia. Por este motivo se espera que desde mañana comenzará otra vez la afluencia de españoles a Aparri para proseguir con el programa de recibimiento.

(Despachos reproducidos de la segunda edicion de La Vanguardia ayer:)

Hongkong, 27 de mayo.—Practicamente inesperado, Fernando Rein Loring, el aviador civil español que se halla completando su raid Madrid-Manila aterrizó a las 11:05 a. m. de esta mañana en Hongkong, en medio de las aclamaciones de un pequeño grupo de españoles y filipinos que apesar de las noticias inciertas sobre el aviador le habian esperado con constancia para darle la bienvenida a su arribo aqui.

ATERRIZAJE PERFECTO

Antes de aterrizar, Rein voló en circulo alrededor del campo, y fue descendiendo después realizando un aterrizaje perfecto en medio de los vitores de los admiradores que estuvieron a recibirle. Al descender del avion los presentes se arremolinaron a su alrededor para felicitarle.

Rein con una sonrisa franca dio las gracias a todos y estrechó la mano de cuantos pudo de los que se hallaban a su alrededor antes de partir del campo.

Rein es de unos 6 pies de estatura y unas 160 libras de peso. Llevaba un sobretodo de aviador, sombrero de sebastopol, una camisa blanca, pantalones blancos y zapatos avellana.

Tiene una personalidad muy agradable. Sus ojos son azules, su cabello, tira a rojo.

El agregado comercial, el gerente de la "Asiatic Petroleum", Mrs. Pestonji, su hija, y unos pocos mas, eran los unicos que estaban presentes en el aerodromo.

El retraso de Rein se debio principalmente al mal tiempo que encontró durante su vuelo. Tiene proyectado partir para Aparri dentro de tres dias, y piensa hacer el vuelo directamente a Aparri, porque el paso por Formosa es demasiado complicado.

Calcula completar el vuelo de Hongkong a Aparri en ocho horas. El aeroplano es de su propiedad personal, el vuelo esta capitalizado por él mismo con el fin de fomentar el interes en la aviación de turismo.

Rein cree que un servicio postal aereo entre Madrid y Manila es factible.

Entre las sensaciones mas fuertes que ha recibido durante este vuelo, fue mientras volaba sobre el desierto sirio, cuando durante dos horas estuvo volando en medio de una tempestad de arena que le envolvió por completo.

Cuando aterrizó por primera vez en el Fuerte Bayard, casi inconsciente por los vapores que emanaban del tanque de gasolina y que le tenian casi sofocado, tuvo que echarse al suelo, al detenerse el avion.

Contrario a las noticias publicadas en Manila, Fernando Rein es soltero. Lleva consigo una fotografia en grupo de su familia y lleva ademas una medalla ganada por Gallarza por su primer vuelo de Madrid a Manila y que le fue presentada por la hermana de Gallarza, antes de su partida.

Gallarza le dió un abrazo a Rein antes de emprender el vuelo, diciendole: "Lleva este abrazo al pueblo filipino."

Rein aprendió la aviacion de Loriga y es amigo personal de Esteve.

Durante el vuelo recibió varios mensajes de aliento de su madre. El padre de Rein todavia vive y tiene cinco hermanos y dos hermanas.

"Me alegro de poder estrechar la mano de un filipino ahora que, Dios mediante, estoy por dar termino feliz al vuelo ue he emprendido para portar otro mensaje de amor de España a Filipinas y demostrar, una vez mas, la seguridad de los viajes en aeroplano." Afable y cordial, se expreso en estos terminos el joven aviador civil español, Fernando Rein Loring al corresponder a la bienvenida del representante enviado por La Vanguardia para recibirle en esta colonia inglesa.

Uno de los primeros que dieron la bienvenida al aviador, fue un representante enviado expresamente por La Insular para entregarle algunas cajetillas de los nuevos cigarrillos 'Gold Star' de la citada fabrica. Rein recibio las cajetillas y despues de dar las gracias al enviado de La Insular, abrió una y tomo un cigarrillo. "Os parecera pueril," dijo, exhalando una boconada de humo, "pero nada conforta tanto como un cigarrillo, despues de una larga jornada...".

LABORATORIO ARGUELLES
ESTABLECIDO EN 1921 — Dr. M. V. ARGUELLES
TRABAJOS DE ANALISIS
Para Manila, se sirve por mensajero a las clinicas de los doctores.
Para provincia. Pida direcciones para el envio de muestras en paquetes apropiados
VACUNAS, AUTOVACUNAS, SUEROS
Lic. No. 1—Junta de Productos Biologicos del Gobierno de las Islas Filipinas.
HORAS: 8 a 12 y 1 a 4
Calle Raon No. 806—Tel. 2-10-61—Quiapo, Manila

UN CIENTIFICO CAE EN UN PRECIPICIO Y MUERE

El Dr. Thompson era coinventor del proceso para colorear películas

(De la "Associated Press")

Washington, 27 de mayo.—El Dr. Leonard Thompson Troland, de 43 años de edad, notable cientifico de la Universidad de Harvard y famoso por ser inventor asociado del procedimiento para colorear las cintas cinematograficas, murio este dia al caer a un precipicio de 250 pies de profundidad en el monte Wilson.

No iba de visita al observatorio astronomico. Estaba paseandose cuando ocurrio el accidente.

El Dr. Troland obtuvo titulo de doctor de Filosofia en Harvard en 1915 y un año antes recibio el premio Boldwin de quimica. Era autor de un numero de libros y en años recientes fue conferenciante de psicologia en Harvard mientras llevaba a cabo sus trabajos cientificos.

Era inventor asociado y propulsor del desenvolvimiento del metodo comercial 'Technicolor" que dan a las cintas cinematograficas color natural. Durante la guerra mundial trabajaba en la marina para la perfeccion de aparatos auditivos de submarinos.

Borah, Blanco...

[CONTINUACION DE LA PAG. 1]

la cámara cuando el proyecto Hare fué aprobado en abril, y agrega que la inestabilidad en el extremo oriente y la debilidad económica de las islas son razones mayores para retener la independencia en estos tiempos.

El senador Borah, que es presidente del poderoso comité de relaciones extranjeras, fué uno de los que acaudillaron la discusión en el senado sobre el proyecto Hawes-Cutting el miércoles. Urgió una votación antes de que la presente sesión termine como una medida para ayudar al agricultor americano, provocando una discusión que reveló un fuerte sentimiento a favor de una votación temprana.

Borah dijo que la cuestión de la independencia "es una cuestión de suprema importancia para la agricultura de este país, que ha sido puesto en competencia con la mano de obra más barata y el suelo más fertil del mundo".

"Confío en que antes de que esta sesión termine, podremos tomar acción sobre la independencia", continuó. "Si podemos hacer esto con un proyecto basado sobre sanos principios, prestaremos un servicio verdadero a la agricultura americana.

"Si no se les da a las Islas Filipinas su independencia y sus relaciones económicas no se arreglan dentro de un tiempo razonable, no estoy a favor de que la agricultura americana sobrelleve esta carga indefinidamente".

La última alusión se refiere aparentemente a la perspectiva de impuestos de importación sobre productos insulares. Borah es de un estado agrícola del oeste, Idaho, y ha asumido el caudillaje en legislaciones agrícolas.

El publicista del "Post" es el opulento Edward B. McLean, que también edita el "Cincinnati Enquirer". Fué un poder político durante la administración de Harding.

La Reducción...

[CONTINUACION DE LA PAG. 1]

general la celebración de una sola sesión escolar al día durante estos tiempos de crisis. Una resolución a este efecto ha sido sometida hoy por el presidente interino, Sr. Vicente Bautista, a la Junta Municipal. Se alega que en estos tiempos de penuria es muy costoso para los alumnos el ir mañana y tarde a la escuela.

Paciencia Pedian...

[CONTINUACION DE LA PAG. 1]

go, fueron presentadas al fiscal esta mañana.

Liwanag y sus compañeros indicaron esta mañana a Pilar Reyes y a Francisco Buencamino, como casera y banquero, respectivamente. El sargento Banania tambien declaro esta mañana que varios de los acusados le suplicaron que les dejasen libres.

La querella se presentará con toda probabilidad el proximo lunes.

Cincuenta Y Tres Aprobados En Examen De Maestros De 1.er Grado

De un total de 780 candidatos solamente 53 pasaron en los exámines de maestros de primer grado celebrado en provincias el 2 y 9 de enero pasado.

Ocupó el primer puesto Leonardo Tensuan con 79.82 y el segundo, Adela Tampo con 76.44.

Segn el Dr. Carreon de la oficina de Enseñanza algunos de estos están ya ahora ensenñando, otras seran puestos en la lista de elegibles y el resto tendrá que esperar a que haya vacantes.

Los que han pasado en los exámenes son:

Leonardo Tensuan, Adela Tampo, Juana Cumagun, Carolina Segovia, Simeon Millan, Severino Virador, Leandro Lumba, Domingo Pet, Lucas G. Andrada, Francisco Morelos, Narciso Albarracin, Dionisio Gil, Miguel Yap, Victor V. Lepiten, Aurelio Pontillas, Rosario V. Makabali, Francisco San Andres, Mariano C. Ramires, Eusebio Respicio, Victor Coloyan, Jose I. Incarnacion, Domingo Gellegani, Francisco M. Rodillado, Pacifico Garcia, Nicolas Fabroa, Mauricio M. Alip, Faustino Domino, Felipe H. Romero, Gaspar L. Calzado, Fortunato Espina, Victorina A. Vinluan, Hugo Gutierrez, Elviro Albaladejo, Vicente J. Villegas, Jaime R. Tomas Maura R. Bueta, Francisco Padilla, Catalino Pestaño, Alfredo V. Cala, Luis Valdespinosa, Dionsio Q. Quimosing, Hermenegildo Mercado, Estefania A. Jam, Melchor Licayan Llido. Dionisio C. Tiongco, Egmidio Dakanay, Catalino Termosa, Emilio Tapnio, Anatolio Llacuna, Diego Manza, Nazario Cortezano, Loreto Ledesma y Benjamin P. Ignacio.

Otra Artista Que...

[CONTINUACION DE LA PAG. 1]

padre Nicolás Reyes, cuando tenía solamente 13 años de edad. Recorrió varios puertos del Oriente, incluyendo Shanghai, y parece ser que la mala fortuna, mejor dicho, la depresión económica, encontró y malogró el negocio de la compañía donde ella trabajaba, al llegar a Calcutta. Hay informes de que la empresaria ya piensa volver a Francia, y no se sabe si puede arreglar la vuelta de la niña aquí.

La primera reclamación que el padre presentó a la Oficina del Trabajo, se hizo el marzo de 1929. Se endosaron los papeles a las autoridades y la oficina de Malacañang contestó que la niña estaba en buena situación. El 3 de febrero de 1930 el padre hizo otra petición para que se gestionara la vuelta de su hija, y la Oficina de Malacañang informó al Buró del Trabajo que la artista había enviado dinero a sus padres: más de doscientos pesos.

Con aquella información pareció haber terminado el asunto, pero ahora se suscita de nuevo la vuelta de la niña a Filipinas, por el mismo padre. El director Cruz ha hecho otros endosos, esperando poder arreglar el asunto, aunque ninguna persona pidió la intervención de su oficina cuando la niña fué contratada por dicha empresaria francesa.

No Debemos...

[CONTINUACION DE LA PAG. 1]

Hace poco un comerciante llamado Victoriano Palan que vive en un barrio aislado de Lingayén vendió cortezas de camachile a uno llamado Pedro Jimenez por valor de P65.00. Antes de marcharse en un truck Jiménez entrego en pago a Palan un billete de P100 y le dijo que guardara el cambio porque volveria a comprar más cortezas. Al dia siguiente Palan fue al pueblo a cambiar el billete y el tesorero le dijo que era falsificado. El pobre hombre se lamento mucho de su ignorancia pues no se dio cuenta enseguida de la falsedad del billete.

Por este motivo el capitán Buensuceso sugiere que en los bandillos se llame la atencion del pueblo para que tenga mas cuidado en la aceptación de billetes y se les explique las principales diferencias entre los papeles genuinos y los falsos.

Mons. O'Doherty..

[CONTINUACION DE LA PAG. 1]

Esta invitación es un gran honor no solo para el Sr. Arzobispo sino tambien para Filipinas, pues entre las varias asambleas que se celebran en los Congresos Eucaristicos Internacionales tres son las principales, la de hombres, la de mujeres y la de niños. En la selección de los principales conferenciantes en estas sesiones el comité correspondiente tiene ante si una larga lista de eminentes prelados de todos los paises y por esto la selección del Sr. Arzobispo de Manila es una distinción notable.

Sin embargo debido a los muchos trabajos que tiene el Sr. Arzobispo de Manila, segun informes, está indeciso aun si aceptará o no la invitación.

Si el Sr. Arzobispo la acepta, no sera la primera vez que pronunciará una conferencia en un Congreso Eucaristico Internacional, pues en el Congreso celebrado en Sydney, Australia, fué también uno de los principales oradores.

Este dia, Mons. O'Doherty juntamente con su secretario el R. P. William Fletcher es esperado en Manila procedente de Baguio en donde estuvo de vacaciones.

El Dr. Trinidad..

[CONTINUACION DE LA PAG. 1]

puntos de vista diferentes de los del Dr. Trepp en relación con los valores diagnosticos del examen de rayos-X y la prueba de la tuberculina, no se pudo obtener a la hora en que se hacía esta información.

"El fundamento para un exacto diagnosis de la tuberculosis pulmonar"—dijo el Dr. Trepp en su conferencia ante la sociedad médica—"fué establecida por los trabajos del Dr. Turban del sanatorio de Davos en 1880, y se está usando todavía en la actualidad, suplementada con nuevas pruebas, como la sedimentación, etc."

"La primera cosa que hay que hacer cuando un paciente consulta a un médico, es tener una completa anamnesia. Esto da la clave de la naturaleza exacta de la enfermedad y de ahí el tratamiento y la prognosis. Que la enfermedad es hereditaria, es cosa hasta ahora objeto de controversía, porque es difícil demostrar que la tuberculosis es hereditaria".

El Dr. Trepp habló del examen físico, diciendo que no puede ser completo si no toma la temperatura; del examen del esputo que no debe ser olvidado en casos de tos persistente; de la diagnosis específica por medio de la prueba de tuberculina, como ayuda al temprano diagnosis. Sobre la prueba de tuberculina dijo que "desafortunadamente también en muchos casos con infecciones definidas de tuberculosis la prueba es negativa". Citó que en recientes años se ha observado que durante una epidemia de influenza muchos casos de tuberculosos demostraron reacción negativa a la prueba de tuberculina. Dijo que en casos de reacción negativa la prueba de tuberculina se debería repetir 2 ó 3 veces después de 8 días.

La Investigación...

[CONTINUACION DE LA PAG. 1]

forme general y varios regantes, entre estos el presidente de Pulilan Sr. Santos Luna; el Dr. De Jesús, de Calumpit; el abogado Sr. Delfin De León, de Baliuag; la Srta. Felicidad Alto, de Pulilan; el secretario de la Asociación de Propietarios Sr. Platón; el Sr. Hipólito Buendia, de Malolos, y otros más, señalaron los defectos y las lagunas de que adolece el sistema o su operación, a saber:

1.o—Las dificultades en la construcción de canaletas al través de lotes intermedios entre el canal de distribución y los regantes alejados del mismo.

2.o—La falta de desagüe para los terrenos bajos que suelen resultar anegados con destrucción completa de las siembras.

3.o—La escasez o la carencia absoluta de agua para los terrenos altos o alejados del canal de distribución.

4.o—La inoportunidad de la llegada de las aguas de riego a los terrenos regantes.

5.o—La desproporción de los derechos de riego, P12.00 por hectárea, con los actuales precios del palay, P1.50 por cavan.

6.o—El cobro prematuro de derechos de riego, o sea con mucha anterioridad al beneficio efectivo del sistema.

Entre las peticiones formuladas están las siguientes:

1.a—Que se rebajen los derechos de riego en razón al precio de los productos.

2.a—Que se condonen los recargos incurridos por mora.

3.a—Que no se cobren derechos a regantes no beneficiados prácticamente por el sistema.

4.a—Que se evite el anegamiento de los terrenos bajos.

5.a—Que se facilite la construcción de canaletas a los regantes alejados del canal de distribución.

Sin perjuicio de someter un memorandum por escrito pedido por el comité, el Superintendente Militante explicó los defectos apuntados como debidos a circunstancias del sistema. Dijo que siempre se ha procurado atender todas las quejas pero lamentó que no haya podido satisfacer a todas.

El presidente Ibañez, lo mismo que el jefe de Riegos Mr. Lamon expresaron su satisfacción por el interés y el espíritu demostrados por los regantes en la audiencia.

POR CONDUCTO DEL TRIBUNE

Es un gran placer para mi, enviar mi saludo al pueblo filipino por conducto de las columnas del "Tribune". Con ansiedad deseo llegar pronto a Manila. Estoy agradecido por el honor conferido a mi por las publicaciones TVT al enviar un representante suyo a Hongkong para darme la bienvenida. Repito lo que ya dije en mi mensaje a "La Vanguardia": Llevo a Filipinas en alas de mi avión un mensaje de amor y afecto de España. Gallarza y Loriga abrieron la ruta. Estoy siguiendo la misma que éllos tan gallardamente establecieron solamente para acortar la distancia que separa a Filipinas de España mi madre patria que también lo fué para los filipinos.

Fernando Rein.

Para Colegios

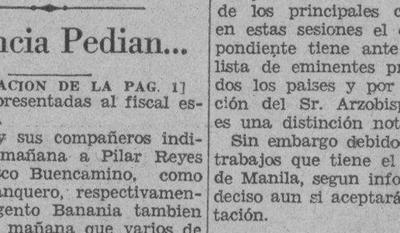

lo mismo que para las Casas de Huespedes, Colegios, oficinas y Casas—hallará Vd. la clase de muebles que necesite. Del mas artístico y costoso al mas sencillo y barato—para suntuosas casas y para el humilde "bahay".

Insular Furniture Co.
355 T. Pinpin — Tel. 2-32-80

DOS MUERTES EN UNA RIÑA Y UN ACCIDENTE

Encuentro mortal debido a burlas contra un drama en Naic, Cavite

Dos muertes en una riña y un accidente, un atropello y un arresto se han registrado en provincias recientemente según informes recibidos en la constabularia.

En Naic, Cavite, se ensayaba en cierta ocasión un drama escrito por Simeon Villanueva. Su hermano Roman Villanueva estaba también presente. Mientras progresaba el ensayo, Eladio Villanueva, su hermano Valentin y su padre se burlaban del drama. Roman el hermano del autor salio en defensa de su hermano y esto dió lugar a un encuentro entre Roman por una parte y Eladio, Valentin y su padre por otra. Como resultado el padre de Valentin fué muerto y Eladio salió gravemente herido.

Julian de la Cruz de Bulacán fué a cazar el 15 de mayo juntamente con Macario de Guzman. Durante la excursión cinegetica, se separaron y Julian por una equivocación disparó contra Guzmán matándole.

Las escopetas que usaban no eran de ellos y fueron confiscadas.

En Pandayan, Dagupan Agustina Mendoza fué arrestada por posesión ilegal de 8 latas de morfina.

En Albay, Joseph Betts atropello el 18 de mayo a Lucia Loreto mientras esta bajaba de un camión frente al mercado. El auto iba a mucha velocidad.

Parker Confirma El Interes En El Senado Por Acción Temprana

Del debate que se entabló en el Senado americano hace dos dias con ocasión de la discusión de un bill sobre tarifa, ha sido informado la oficina del gobernador general en un cable trasmitido por el general Parker, jefe de la oficina de asuntos insulares.

El cable dice lo siguiente:

"Lo que sigue es para su información: Durante el debate en el senado el 25 de mayo sobre el bill propuesto por el senador Shipstead que provee un impuesto de importación sobre ciertos articulos, los senadores Norris, Borah, Shipstead, Walsh, de Massachusetts, Robinson de Arkansas, Pittman, McNary, King, Hawes y Hingham indicaron su deseo de poner a votación la cuestión de la independencia filipina en una fecha temprana."

El general acota declaraciones de los senadores Hawes, Robinson, y Bingham expresando su interés en que haya una pronta discusión de la cuestión de la independencia filipina.

QUERELLADOS

Los dos niños igorrotes llamados Tulingan y Carlos Terrepos alias Carlos Querepus, autores del atrevido robo en el establecimiento de la Philippine Trading ayer, ya fueron querellados esta mañana por el fiscal Albert.

La querella alega que ambos penetraron ilegalmente en la tienda en cuestion y robaron efectos avaluados en P414.60 de la propiedad de Jose Rodriguez.

En vista de que ambos continuan arrestados, se cree que la vista se celebrara muy pronto.

Reunion De...

[CONTINUACION DE LA PAG. 1]

Este dia será el último en que el juez Vickers presidirá la vista de dicho asunto, si bien hubo un receso durante toda la mañana, pues ambas partes estan haciendo una revision de las hojas de deposito de Rafael Fernandez en los Bancos para ver en que se han invertido un total de P4.097,747.48 de los P32,000,000 que se alega pasaron por las manos de Fernandez y los Bancos locales. Hasta el presente se ha podido identificar la naturaleza de las transacciones en un total de P28,000,000 de los P32,-000,000, pero se dice que restan P4,097,747.48 que quedan por explicarse y a esto se debe la revision que ahora se esta haciendo por ambas partes.

El abogado DeWitt y el abogado Duran, ambos en mangas de camisa, estuvieron trabajando esta mañana en el juzgado, durante el receso de la vista, en la confrontacion y revision de las hojas de deposito de Rafael Fernandez.

Rafael Fernandez espera prestar en todo este dia la fianza de P6,-000 que se le ha exigido para poder apelar de la sentencia del juez Vickers en la causa por estafa contra la Tabacalera. La sentencia es de seis años y un dia de prision.

Gran oportunidad
Para Estudiantes
ANTES DE HACER SUS COMPRAS VENGA A VERNOS
Tenemos una gran existencia de TELAS DE ULTIMA MODA, como SEDAS de toda clase, CHIFONS, GEORGETTES, etc. NOVEDADES EN JOYERIA, etc.
ZAPATOS AMERICANOS para Señoras, Caballeros y Niños—MEDIAS Y CALCETINES — SWEATERS —CAPOTES PARA SEÑORITAS — Preciosos BOLSOS DE CUERO PARA SEÑORAS, Etc., Etc.

ABOLAFIA
122 Calle Nueva
(Antes Bazar Velasco)

Cacos Jovenes De Provincias Arrestados por la Constabularia

Una pandilla de cacos jovenes que en pocos dias de ejercer su "profesion" consiguio robar dinero y objetos por valor de centenares de pesos ha caido en manos de la constabularia de Pangasinan.

Son tres Urbano, Sánchez, de 19 años; G. García de 19 y Juan Constantino de 18. El cabecilla es Sánchez que llegó a Pangasinan procedente de La Union el 14 de mayo y aquella misma noche comenzó la serie de robos en Dagupan.

En dicha noche subieron a la casa de la familia McLure y se llevaron perfumes por valor de P3 y anillos avaluados en P90. El dia 16 entraron en el estabecimiento "Isla Bargain Store" rompiendo parte del techo y robaron de la caja registradora P15. El dia 17 decidieron volver a la casa McLure y se llevaron seis pares de pendientes, dos pulseras y dos medallones de la hija de McLure avaluados en P200 más P76 en metálico. De la casa de McLure subieron aquella misma noche a la de Pascual Lozano en donde robaron, pulseras, anillos, ... lojes por valor de P50.

Pero en esta casa Lozano les conoció y con la descripción dada la constabularia, los cacos fueron atrapados.

Los autores de los robos de dinamita en las bodegas de Cadwallader en Isarog, Tinambacan, Camarines Sur han sido por fin arrestados por la constabularia. "... Guillermo Bernardo alias "... Boy", Diosdado Canuto y Fortunato Bayle.

Estos tres robaron dinamita ... veces en las bodegas en Isarog primera a fines de abril y la segunda el 3 de mayo en que se llevaron 91 barritas de explosivos.

Las sospechas desde el principio habian recaido en estos tres individuos pero nada se pudo hacer hasta que hace poco fueron sorprendidos pescando con dinamita en la Bahía de Camban, Camarines S... Al ser investigados confesaron ser los autores de la sustracción de dinamita.

DIMISION ACEPTADA DE LA DIRECTORA KENT

(De la "Associated Press")

Madrid, 27 de mayo.—El periodico *La Luz* dijo este día que la dimision de Victoria Kent como directora de prisiones de España, presentada al ministro de justicia el 20 de mayo, fue aceptada.

La directora presento su dimision despues de la fuga de Pablo Rada de la carcel de Cadiz. Rada fue quien en 1926 voló a traves del sur del Atlantico en compañia de Ramon Franco. Con Rada, otros 23 presidiarios del puerto de Santa Maria huyeron, pasando por un tunel de 300 yardas de longitud.

La Audiencia Sobre Taxis Se Reanudara El Día 6 De Junio

La audiencia sobre las solicitudes para establecer y mantener servicios de taxicabs en Manila, se reanudará el 6 de junio según anuncio esta mañana el comisionado de Servicios Públicos Juez Anastacio Teodoro.

Una de las primeras solicitudes que se considerarán será la del Sr. Julio Danon que pide autorización para establecer un servicio de taxis en Manila usando 100 coches. Se dice que habra una reñida batalla entre los solicitantes y los que se oponen.

Por otra parte el juez Teodoro anuncio que la resolución del concejo municipal de Pasay, y las peticiones de los Empleados Civiles, del exsenador Isabelo de los Reyes y de otros más para la reducción de las tarifas del agua, luz, gas, telefono y hasta tranvias y autobuses, han sido ya endosadas a la oficina del fiscal general.

CUATRO MUEREN EN CHOQUE MARITINO

(Da la "Associated Press")

New London, 27 de mayo.—Los barcos Grecian y Chattanooga tuvieron una colision este dia en medio de una neblina en Block Island, al sur de aqui, yendose el Grecian a pique. Cuatro perecieron en el naufragio. El Chattanooga salvó a los 32 miembros restantes de la tripulacion del Grecian.

VISTAS EN UN NUEVO EDIFICIO

Desde el 1.o de Junio, tres salas del juzgado de primera instancia de Manila celebraran sus vistas en el nuevo edificio arrendado por dicho juzgado, situado en la calle Arzobispo entre la Iglesia de San Ignacio y el Arzobispado.

Las salas que funcionaran en dicho edificio son la primera, quinta y septima, presididas por los jueces Torres, Revilla y Santamaria, respectivamente.

ELEGIDO

El R. P. Jose Ma. Jovellanos ha vuelto a ser elegido presidente de la Union de Clerigos de la Archidiocesis de Manila en la reciente asamblea general de la organizacion que este año celebra su decimo aniversario.

PROFUGO DESDE HACE TRES AÑOS, COGID...

Un inmigrante chino, cocinero de oficio fue arrestado ayer al m... dio dia en una panciteria en la ... lle Azcarraga, frente a la estac... del tren, cuando se hacia filas... nes de poder quedarse para toda... vida en Filipinas. Defraudo... esperanzas el agente de la divis... de inmigracion de la Aduana ... en cuanto se percato que era ... chinito que andaba escondiendo... desde hace tres años le echo ... guante y se lo llevo a la Parc...

Rein Podra...

[CONTINUACION DE LA PAG. 1]

rri esta muy bien condicionado. ... un llano casi perfecto. Tambi... tenemos otro campo de aterriza... en Tuguegarao. Este campo q... esta tan bien acondicionado co... el de Aparri, lo podria usar ... aviador español si no puede e... contrar el campo en Aparri."

KATIALIS

SARPULLIDOS

Los SARPULLIDOS ya no atormentaran, porque ha aparecido el KATIALIS que los cura. Pruebelo y se convencera de su eficacia contra los SARPULLIDOS y otras enfermedades cutaneas como SARNA, HERPES, ECZEMA, GRANITOS en la cara, CASPA, FORUNCULO, ABSCESO, ANTRAX, etc., como tambien contra toda clase de HERIDAS, SOBAQUINA y picaduras de mosquitos, chinches, pulgas y otros insectos.

Se vende en las farmacias o pídase por medio del adjunto cupon:

FORMULA: MENTHOL 0.40 GM., SALICYLIC ACID 1.50 GM., RESORCINOL 3.00 GM., ZINC OXIDE 3.00 GM., PRECIPITATED SULPHUR 3.00 GM., BENZOINATED LARD 30.00 GM., OIL OF BERGAMOT Q.S.

DR. LORENZO C. REYES
26 COMANDANTE, MANILA.
SIRVASE ENVIARME 1 TARRO DE KATIALIS CUYO IMPORTE DE P1.20 VA ADJUNTO.
NOMBRE .....
DIRECCION .....

Padres de Familia
que se han convencido de las indiscutibles ventajas que ofrece
ST. JOSEPH'S ACADEMY
nuevo pero ya muy popular Centro Docente que se halla en uno de los mas altos sitios del "Suburbio Aristocratico"—NEW MANILA... los que ya han matriculado a sus hijas en dicho Colegio.

AIRE Fresco y Salutifero en abundancia (casi igual que el de Baguio); Campo extensisimo para los juegos y paseos matutinos y vespertinos de los niños; y EXCELENTES CONDICIONES EN LOS PAGOS—he ahí algunas de las ventajas.

MATRICULAS:
Externas .. .. P5.00 — Internas P10.00
Medio-Internas P6.00

DERECHOS MENSUALES:
Kindergarten .. .. .. P4.00 — Elemental (avanzada). P6.00
Elemental .. .. 5.00 — Medio-Internas 15.00
Internas P25.00

UNIFORMES—La Academia, teniendo en cuenta la depresión economica ha reducido los precios de los uniformes. Pequeños P3.00; Medianos P3.50 y Grandes P4.00.

El Colegio cuenta con dos nuevos AUTOBUSES exclusivamente para el uso de los alumnos y las alumnas.

Se invita a cuantos quieran ver las condiciones del Colegio. Comuniquese lo mas pronto posible con la
MADRE SUPERIORA
ST. JOSEPH'S ACADEMY
Teléfono 6-87-48 — P. O. Box 2447
Calle España, Esquina Avenida Broadway.

M.E.C.D. 2016

Unidos hacemos frente y triunfamos; divididos, caeremos. El que no avanza, retrocede.

Seccion del Hogar
LA VANGUARDIA

EN todas nuestras acciones debemos consultar tres cosas: la justicia, la honradez y la utilidad.

AÑO XXIII. NUM. 101. MANILA, I. F., SABADO, 28 DE MAYO, 1932. PAGINA ONCE

Hombres de Sociedad Que Alegran Sus Dias Lejos de la Sociedad.-Las Zozobras y las Obsesiones del 'Cameraman'

Ensayos costosos, expediciones arriesgadas, mientras el espíritu se distrae y los ojos ven cosas nuevas y hermosas

Quienes mandan, cuantos son, y como viven los miembros del Camera Club of the Philippines

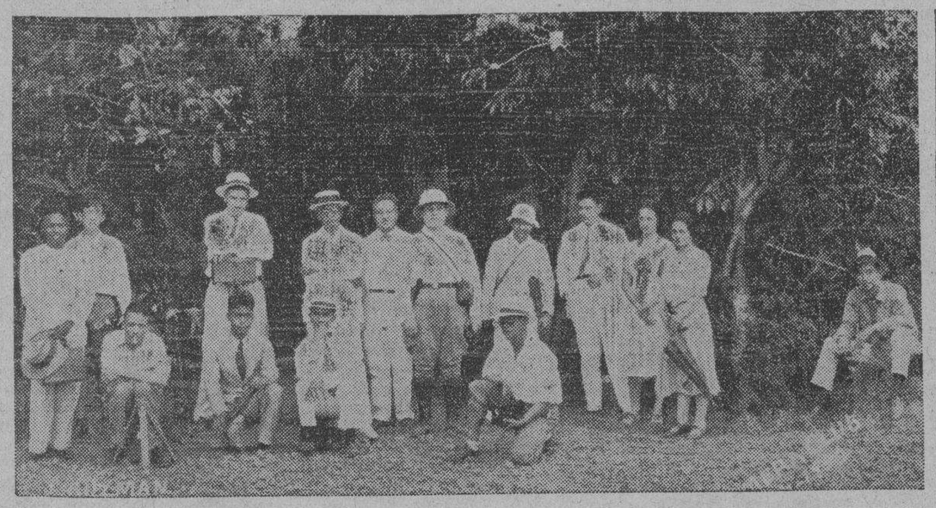

Miembros del Camera Club, durante la excursión a Hagonoy, el 24 de Marzo de 1932. Ellos son: Emilio Streegan, Cecilio Magpayo, Vicente Mills, Dr. Alejandro Legarda, Bonifacio Araullo, Antonio Arriola, José Legarda, Srta. Rosario Lobregat, Srta. Legarda, y Jose Gonzalez.

Miembros del Camera Club, durante la visita en el Palacio de Malacañang, en tiempo del ex-gobernador David. Las chicas son: Srta. Licauco, Pilar Alberto, Emma Zamora, Pacita Roxas, Miss Alice Davis (con kodac en la mano), Miss Cynthia Davis, Pacita Zabarte, Flora Ongpin, y Conching Victorio.

La actual Directiva del 'Camera Club'

Presidente: Sr. Vicente Mills
Vice-presidente: Sr. José Rodriguez Ripoll
Tesorero: Sr. Antonio Arriola
Secretario: Sr. Emil Streegan
Director: Sr. Miguel J. Heras
Director: Sr. Bonifacio Araullo
Director: Dr. Alejandro Legarda
Director: Sr. Antonio Ferrer.

Por MARCELIANO OCAMPO

Alma y esencia

"¿Es usted fotógrafo? ¿Sí? Pues limpie su cámara y venga a conquistar el mundo con nosotros".

He ahí, en frases sencillas, la consigna del "Camera Club of the Philippines"—una sosiedad única en su género en las Islas Filipinas. La casa social está en la calle Dasmariñas.

A la chita callando, el Camera Club of the Philippines está llevando a cabo su programa de actividades con un celo y un entusiasmo que son una de las caracteristicas que le distinguen como agrupación festiva.

El Camera Club no es una asociacion formada para hacer alarde de su vitalidad y pujanza en los salones en fiesta asociando su nombre a la vocingleria, al boato pasajero y a la ruidosa espectacion que orondamente pregona la vanidad mundanal. El Camera Club se ha fundado para desarrollar y fomentar entre los aficionados intelectuales el popular arte de la Fotografia.

Hablando con algunos miembros del club, nos hemos enterado que la sociedad ya lleva en estas fechas cinco años de vida lozana y fuerte, habiéndose fundado la misma, en uno de los primeros meses del año 1928.

Por el buen standard

La presentación a la sociedad manileña (los miembros del club son todos hombres de sociedad) se hizo en el Manila Hotel en una recepcion cosmopolita, la primera y la única que se dió por el club desde su constitución..

—La Directiva no puede quejarse—dijo uno de los dignatarios contestando una pregunta nuestra.—La asociación marcha viento en popa, como vulgarmente se dice. Todos los socios cumplen sus obligaciones con el club de modo espontaneo, sin imposiciones de ninguna clase.

—¿Qué cuota cobran ustedes?

—Cinco pesos mensuales.

—Muy crecida, ¿no le parece?

—No señor; anteriormente se cobraba dos pesos al mes. Hace tiempo que ascendimos la cuota a cinco pesos; y lo hemos hecho asi para salvaguardar el buen nombre y elevar el standard de la asociación. Nuestra norma, no es el número, sino la calidad. Con cuota alta se puede reunir socios escogidos, seleccionados, conscientes de sus actos y sus relaciones con el club. De este modo, se consigue además, la filiación de aquellas personas que están verdaderamente interesadas en los fines que persigue la sociedad, cuales son, el fomento y desarrollo del arte fotografico. Actualmente somos 25 socias. Pocos, ¿verdad? Pero estamos contentos.

El bolsillo abierto

El dignatario tenia razon. ¿Qué haria una sociedad con tantos miembros si tales miembros buscan otros objetivos que no son los objetivos que patrocina el club? Los pocos buenos rendiran siempre un servicio mejor que los malos muchos; y semejante pauta, aplicable a todas las actividades humanas, es la que se sigue en el Camera Club of the Philippines con espléndidos resultados.

Pero no ésto sólo. Para ser miembro del Camera Club, y poder participar sin desmayo en los multiples y variados experimentos artisticos y en arriesgadas expediciones que organiza la sociedad, se necesitan, principalmente, una decisión invulnerable, una constancia sin limites, y tener siempre el bolsillo abierto y el animo preparado para cualquiera contingencia.

Un buen "cameraman"—todos los miembros del Camera Club manejan aparatos para tomar películas—nunca sabe escatimar esfuerzo ni gasto, por enormes que fueren, sobre todo cuando se trata de adquirir buenas cámaras fotograficas y de sacar vistas de incuestionable merito, aun a costa de sacrificios.

Modernos aventureros

Esto, para la generalidad de las gentes, parecera algo exótico y quijotesco, pero, para los del Camera Club, es la cosa mas natural y entretenida del mundo. Ningun expedicionario se rinde; ninguno se desalienta; al contrario, cada vez se muestra mas animoso y activo, cada vez descubre en sus excursiones, en sus "exploraciones", mayor encanto y deleite y grandes asomos de progreso.

—Nosotros—nos decia el Sr. José Rodriguez Ripoll, que fué secretario por tres años consecutivos y hoy vicepresidente—estamos consagrados a vivir la vida de los modernos aventureros, en la cual, deben triunfar siempre, la audacia y el buen humor sobre los bruscos cambios atmosfericos.

Las hazañas y las obsesiones de un "cameraman" son infinitas. Hay que verle cuando se encuentra en sitios "estratégicos" durante

[CONTINUA EN LA PAG. 13]

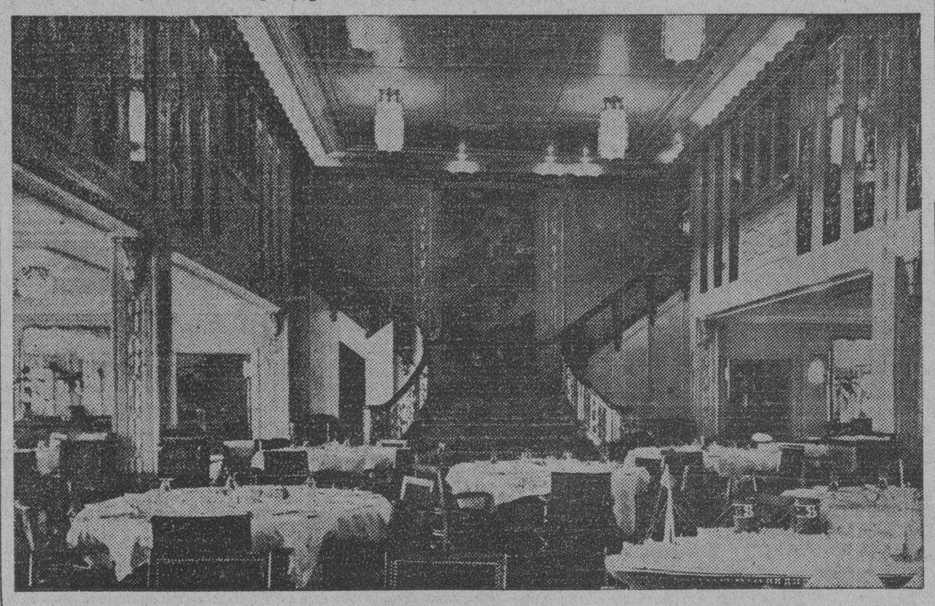

El comedor del lujoso transpacifico 'President Hoover', de la Dollar Line, fotografiado por el 'amateur' José Rodriguez Ripoll. vice-presidente del Camera Club. El Sr. Rodriguez siente gran predilección por las fotografias interiores.

Bolsos Bordados a Mano

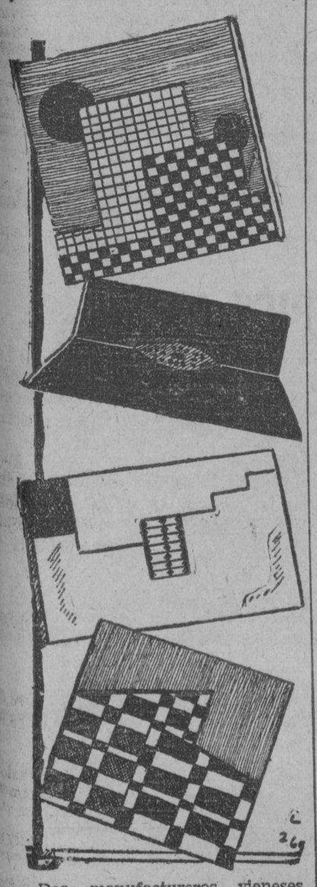

Dos manufactureros vieneses han diseñado los dibujos de estos modernos bolsos de mano, que constituyen la 'ultima palabra' en esta clase de accesorios. Los bolsos son de rayon y piel de cabrito, y han sido bordados a mano. Sus colores son negro, moreno, gris y plata. Los de en medio estan hechos en forma de sobre, y rematados en los bordes con gemas de color verde y rojo. Las cerraduras son de plata.

CELEBRIDAD

Ella era el centro de aquel círculo alegre y obsequioso...

Cuando Iris Grey bajó, en la estación de Valbianca no la esperaba nadie. Esto la desconcertó algo y la desilusionó otro poco.

Verdad es que habia dicho que queria conservar el más riguroso incógnito y que en su carta al director del "Hotel du Glacier" le habia rogado que no se dijera ni una palabra de su llegada; sin embargo, acostumbrada desde hacia algún tiempo a verse rodeada, festejada, obsequiada, le pareció extraño llegar tan sola y sin que nadie la esperara a este lugar ignoto, y encontró un poco exagerada, por parte del director, la rigurosa observancia de su recomendacion.

Luego pensó que habia anunciado su llegada para la antevispera de Navidad, y que tal vez, por ser aquel dia el de San Esteban, ya no la esperaban en el hotel.

Salió a la plazoleta de la pequeña estación, y no vió ningún coche, ningún autobús; únicamente un aburrido portero del "Glacier" que tan pronto como se hizo cargo del equipaje, se fué silbando por la carretera nevada.

Iris miró a su alrededor; el deslumbrante panorama se extendia delante de ella, con la blanca pendiente enfrente, moteada aquí y acullá por algún que otro pajarillo.

Un poco preocupada y deprimida se encaminó también ella por la empinada carretera, hacia el gran hotel que dominaba, majestuoso, la blanca cuenca cerrada en el anfiteatro de los montes.

Tampoco arriba la esperaba nadie. ¡Mejor asi! Sentia un profundo deseo de quietud y de reposo, una necesidad de pasar inadvertida, de sustraerse, aunque fuera por breve tiempo, al lisonjero pero extenuante clamor de su novisima celebridad.

Por eso venia a refugiarse aqui, donde no encontraria periodistas que la entrevistasen, ni admiradores, ni amigos artisticoliterarios (clase poco aficionada a los rudos deportes de invierno), y donde nadie adivinaria en la simple y desconocida huéspeda, a Vera Orlandi —era éste el nombre de su madre —a la escritora del dia, Iris Grey, la afortunada novelista que con su primer libro, "Revelación", habia llegado de un salto, de la completa obscuridad, a la fama mas radiante.

Subiendo por la carretera reluciente por el hielo, Iris, después de sonreir y suspirar retrocedió con el pensamiento al año transcurrido en su casa desierta frente al mar, donde se habia refugiado después de la breve y trastornadora tragedia que habia cambiado tan profundamente su existencia. Allí, náufraga y abandonada, encerrada en austera soledad, cuando ya creia que habia concluido para siempre toda lucha y apagadas todas las llamas de su vida, de improviso habia sentido vibrar en su alma el irresistible llamamiento del arte, la necesidad de dar expresión y forma a su intimo dolor, a sus intimos recuerdos; la necesidad de comunicar al mundo todo su fememil espasmo de pasión y de locura Así, casi en un estado de exaltación convulsiva, se habia puesto delante de las blancas cuartillas, vertiendo en ellas el torbellino y el tumulto de su alma. Pareciale como si una voz le dictase quedamente al oido palabras e imágenes.

Ansiosa, alucinada, dominada por la fuga de la inspiración, no pensaba, ciertamente, no soñaba en crear una obra maestra. Y he aquí que hoy se encontraba de nuevo en pleno torbellino de vida; la fama habia venido a sacarla de su refugio de sombra; el éxito la elevaba a la cumbre espléndida y despiadada de la celebridad, expuesta a todos los rayos y a todas las tempestades....

Pensando en esto llegó Iris delante de la blanca escalinata del hotel. Subió, sintiéndose un poco desconcertada y entró timidamente en el vasto vestíbulo. Se dirigió al conserje, que con ese aire de benévola superioridad que tienen los porteros de grandes hoteles para las mujeres que llegan solas, le indico el "Bureau de reception".

Detras del cristal de la ventanilla escribia una señorita en un registro.

—¿Qué desea usted?—pregunta levantando apenas la cabeza.

Iris tosió.

—¿Han recibido quizás una carta de la escrito...?

En el interior sonó el timbre de un telefono y la señorita con un breve "Pardon", desapareció en el despacho. Pasado un momento se presentó en vez de ella un joven secretario, lánguido y elegante; se asomó a la ventanilla y repitió:

—¿Qué desea usted?

—Probablemente han recibido ustedes...—volvió a decir Iris, mientras un grupo de huéspedes se aproximaba también a la ventanilla.

—¿Una habitación? Perfectamente. Haga el favor de llenar esta hoja.

Y el secretario le entregó un boletin de llegada y la pluma mojada, atendiendo en seguida a los otros clientes.

Iris puso en la hoja el nombre materno y la edad y la procedencia; luego repitió su pregunta:

—¿Han recibido ustedes una carta de la escritora Iris Grey, que anunciaba?...

—Sí, señora—interrumpió el secretario cogiendole de la mano la hoja.

Y señalando las maletas depositadas en el vestibulo por el mozo:

—¿Es este su equipaje?

—Sí.

Iris bajó un poco la voz:

—La escritora Iris Grey—dirigió una mirada significativa al joven que no parecio darse cuenta en absoluto—anunciaba su llegada para el sábado pasado...

—Con efecto, ha llegado—dijo el secretario.

Y volviendole las espaldas fue a descolgar de la tablilla una llave.

—Si, señora. ¡Lift!

Un airoso chicuelo, con muchos botones dorados en la casaquilla roja, acudió. El secretario le entregó la llave.

—Acompaña a la señora al 37 dijo el dios enlevitado.

Y se dispuso a marcharse.

...—¡Haga el favor..., perdone!—exclamó Iris, aturdida—.No es posible que....

La señorita, que volvia del telefono, llamó al secretario, que se dirigió hacia ella, y los dos juntos penetraron en el despacho.

Iris esperó un poco; luego, en vista de que no salia nadie y la esperaba el muchacho junto al ascensor, cuya puerta mantenia abierta, entró maquinalmente y se dejó conducir al tercer piso.

El chiquillo la precedió por los corredores bien caldeados y le abrió la habitacion que se le habia señalado: una habitacion pequeña con vistas al prado que habia detrás del hotel.

—Oye...—dijo Iris al muchacho.

Este se detuvo con la mano apoyada en la perilla de la puerta, pues tambien parecia tener mucha prisa.

Para entretenerlo, Iris abrió el bolso y saco con lentitud el portamonedas.

—¿Cómo te llamas?—le preguntó.

—Me llamo Carlos. Pero los jorasteros me llaman "Buttons", que quiere decir botones.

—Oye, Botones. ¿Tú sabes si ha llegado alguna escritora?

—Si, señora. Esta en el primer piso, en el numero 5.

—¿Cuando ha llegado?

—El sábado

—¿Cómo se llama?

—Grey.

Iris se sintió turbada.

—¿Cómo es?

—¿Cómo es?

El muchaco se encogió de hombros.

—Asi, asi...

Iris le dió la propina, y entonces el botones añadió:

—Es como hay muchas... No tiene nada de bonita.

Y guardándose la propina se marchó.

Iris quedó inmóvil, aturdida, en medio de la habitacion. ¿Quién podia haber ido allí, apropiarse de su nombre, y hacerse pasar por ella? ¿Quién era la embustera, la impostora que se habia atrevido a hacerse llamar Iris Grey?

Tras unos instantes de indecisión, tomó de improviso una resolución, se arregló un poco y volvió a bajar al vestíbulo. Un poco pálida, un poco confusa se presentó de nuevo

[CONTINUA EN LA PAG. 12]

Profesora De Aviación

Leila Mamed-Bekova, de Moscow, que aparece en el cliche, un tiempo esclava del harem, cuando tenia 13 años, es ahora una de las aviadoras mas destacadas de la Rusia Soviet. Es instructora en una escuela de aviacion. Actualmente tiene 22 años. Leila huyó del harem hace cinco años.

M.E.C.D. 2016

CELEBRIDAD

[CONTINUACION DE LA PAG. 11]

¿Y ahora qué iba a hacer? ¿Ir hacia aquella mujer, afrentarla y decirle: 'Usted no es Iris Grey, Iris Grey soy yo"?

Sólo al pensarlo se sentia desfallecer. ¿Qué diria todz aquella gente? ¡Qué situación tan penosa! ¡Qué escándalo! Y luego, si aquella desvergonzada se atreviera a persistir, la cosa degeneraria en una discusion, en una confrontacion. Una persona asi hasta seria capaz de insultar, de ser trivial o violenta. ¡Qué manera tan poco digna, tan poco estética de presentarse para la célebre Iris Grey!... Y si por casualidad hubiera en el hotel algun periodista, algun escritorzuelo aficionado, mañana los periódicos darian la noticia de un altercado entre una verdadera y una apócrifa Iris Grey! ¡Misericordia! No. Nunca.

Mejor era marcharse en seguida, tomar el tren y telegrafiar desde la primera estacion al director del hotel:

"Esté alerta. Tiene hospedada una embustera, una aventurera."

Sí. Eso haria; eso era lo mas prudente.

Anhelante, con los labios apretados, Iris vio que el animado circulo se disolvia; todos se levantaban dirigiéndose al vestíbulo en busca de la puerta de salida.

Pasaron muy cerca de ella, que clavó sus ojos asaltadores en la impostora vestida de gris. Sí; "Buttons" tenia razón: no era nada bonita. Delgadita, paliducha, con cabellos claros, era un figura vulgar e insignificante. Iris la miró fijamente a la cara. Y la falsa escritora, al pasar al lado de ella, tal vez creyo leer en aquella mirada intensa un nuevo homenaje, una nueva manifestacion silenciosa de deferencia. Y afablemente, al pasar, inclinó la cabeza con una leve sonrisa.

—¡No! ¡No me iré!—se dijo—Permaneceré aqui. Quiero hablar con esta mujer.

Pero durante toda la tarde no le fue posible acercarse a ella. No la vio un instante sola; estaba siempre rodeada de muchas personas, y la novelista no se atrevia a irrumpir en aquel circulo intimo.

Trató diferentes veces de hablar con el director, para exponerle la extrañisima situación; mas siempre se le dijo que se hallaba ocupado o ausente.

Llegó la hora de la cena; en el comedor, la falsa Iris tenia sobre su mesa un hermoso ramo de flores; algunos muchachos y muchachas habian tomado mesa próxima a la suya, y otros la acompañaban.

Iris, sola en una mesita alejada, la observó durante toda la comida. Notó que la triunfadora no hablaba mucho, ni sonreia mucho, ni comia mucho. Los otros eran los que conversaban, los que discutian, los que sometian argumentos y tramas novelescas al juicio de la ilustre comensal. Esta los escuchaba sonriendo benevolamente, pero sin explanar doctrina o pronunciar sentencia. Llena de desden, advirtió Iris que de vez en cuando aquella insolente le dirigia una mirada de amable interes, como si quisiera animar a la nueva huespeda solitaria a formar parte del alegre grupo de sus amigos y admiradores.

Después de cenar pasaron todos a la sala de musica, y aunque Iris no se atrevió a unirse al alegre cortejo, una irresistible curiosidad le impedia alejarse de la sala.

A eso de las diez los huespedes se levantaron y juntos salieron á la explanada nevada a contemplar el paisaje que la luna iluminaba.

Con las mejillas encendidas y el corazon agitado se retiró Iris a su habitacion, la mezquina habitacion del piso tercero, que tan indigna de ella le parecia. Preocupada, nerviosa, fue de un lado a otro, tratando de llegar a una decsión. Era absurdo, era inaudito, que continuase en este hotel presenciando, pasiva, los triunfos de aquella desvergonzada. ¿Pero qué hacer? ¿Debia huir como una culpable, como una delincuente?....

Hacia las once oyó que regresaba la comitiva. Voces y pasos en los corredores. Puertas que se abren y se cierran. Luego el silencio.

Iris sintió una sacudida; resueltamente se echó sobre los hombros un chal y salió de la habitación. Los corredores estaban desiertos, las escaleras debilmente alumbradas, los zapatos alineados delante de las puertas,. ... ...Iris bajó rapidamente. Segundo piso Primer piso El número 5. Llamo. Casi en seguida la puerta se entorno y en el vano apareció una cabeza adornada con una pequeña cofia de muselina encarnada.

—¿Qué desea?

—Déjeme pasar—dijo Iris con voz baja, pero imperiosa.—Necesito hablar con usted.

—¿A estas horas?

—Abra.

—Pero, dispense... ¿Usted quién es?

Iris se estremeció:

—Eso es lo que vengo a preguntarle a usted.

La otra se sobresaltó.

—Le suplico..., se figura...—balbuceó palideciendo.

Y abrio la puerta.

Iris entró. Sentia que tambien ella debia estar pálida, con la garganta seca y las rodillas temblorosas.

—Sientese... haga el favor.

Iris se sentó, mientras la otra permanecia en pie, mirándola con un rapido y nervioso parpadeo. Llevaba una bata con florecillas violeta y babuchas descoloridas. Distaba mucho de parecer una embustera, una impostora, una aventurera.

—¿Es usted —Iris la miró altanera—la escritora Iris Grey?

—No—respondió la otra en seguida, enrojeciendo primero y palideciendo luego aun mas.

—¡Ah! ¿No?

Un silencio.

—¿No lo es usted? ¿Y entonces por que dice que lo es?

—No lo he dicho nunca—respondió la interrogada.

Y un temblor le contrajo el rostro livido.

—¿Por qué lo finge? ¿Por qué deja que todos lo crean?

La otra iba a contestar; despues, de pronto, se estremació, clavando sus ojos extraviados en el semblante de Iris. Tuvo una impresivta congoja.

—¡Ah! ¿Es usted? ¿Usted? ¡Sí, sí! La reconozco. He visto un retrato suyo. ¡Dios mio!...

Se dejó caer sobre el lecho con las manos unidas en una actitud tan temerosa y pueril, que la novelista casi se sintió apiadada.

—¡Dios mio! ¿Y ahora..., qué me hará usted?

Iris respondió a aquella mirada extraviada con otra extraviada igualmente. ¿Qué debia hacerle?

No lo sabia. Aquella criatura aterrada y temblorosa no le inspiraba ya la ira, el odio que habia sentido un poco antes; las palabras de desdén con las que pensó humillarla y castigarla no le acudian ya a los labios.

Le preguntó únicamente:

—¿Cómo se le ocurrió tramar semejante engaño?

La otra se pasó la mano por la frente; la cofia rosa quedó un poco ladeada sobre los ojos atontados.

—¡Hable!—ordenó Iris—. Dígame quien es. ¿Como se llama?

Con la expresion cada vez mas anodada la infeliz contesto:

—Me llamo... Lina Malverri. Puse mi nombre en la hoja de llegada. Soy profesora suplente de italiano en la escuela complementaria de Villanova.

—Pero ¿a quien, pues, le dijo usted era?....

—A nadie... No lo he dicho a nadie. Llegue aquí la antevispera de Navidad... y no sé por qué todos han supuesto...

Ocultó el rostro entre las manos y se echó a llorar.

—Le ruego que me diga la verdad—ordeno Iris con voz severa.

—Sí,..., si..., se lo dire..., se lo diré todo...

Y calló.

Iris miró aquel semblante desconsolado; la cofia rosa sacudida por los sollozos. Casi sorprendida ella misma de lo que hacia, fué a sentarse en la cama a su lado.

—No llore—dijo,—y hábleme sin temor.

Entonces, la desventurada, entre sollozos, habló.

—Vivo en Villanova con mi padre que es médico. Nunca he tenido ni mucha salud ni mucho dinero, ni muchas satisfacciones. Este otoño estuve gravemente enferma. Mi novio...

Un nuevo acceso de llanto le cortó la palabra.

Iris le puso un instante la mano sobre el hombro.

—Valor—murmuró.

—Entonces papá me dijo: "Este año por Navidad irás a pasar quince dias de vacaciones a la montaña. Pero unas vacaciones como deben serTe hospedarás en un gran hotel donde se coma bien y haya buena calefacción, y puedas distraerte y divertirte". No me detendré a contarle a usted, señora, todas las vacilaciones, incertidumbres, preparativos de estas maravillosas vacaciones. ¿Para que? Cuando llegué aquí el sabado ultimo y encontré en la estacion el gran automovil del hotel y el portero haciéndome reverencias y un grupo de muchachos y muchachas elegantes que me miraban con interes, quedé toda confusa. Me sobrecogió una gran timidez y verdadero miedo. En la puerta del hotel, luego, me esperaban el director y el secretario que me recibieron como si fuese una princesa. Pensé entonces: Lo haran asi siempre en estos grandes hoteles. ¡Cuánta cortesía!... ¡Cuánta atencion!... ¿Se rie usted, señora?

—No, no rio—contestó Iris.

Una breve pausa, y luego la ingenua prosiguió:

—Cuando escribi mi nombre en el boletin de llegada, noté que el director, luego que lo hubo leido, sonrió de un modo extraño. Se inclino y me dijo: "Está bien, señora. Entendidos. Usted es... la señorita Malverri." "Desde luego", respondi yo. Y él, sonriendo siempre: 'No lo dude, señora". Me destinaron esta suntuosa habitación, y yo no me atreví, después de tanta amabilidad, a decir que la encontraba demasiado cara. Me propuse permanecer ocho dias en vez de quince... Aquella noche, cuando entré en el comedor, todos me miraron. En mi mesa, delante de mi sitio, habia un gran ramo de flores. Me pareció extraordinario, pero no me atreví a preguntar nada. Hasta los camareros me atemorizaban... Después de comer fuí a sentarme en un rincon a hojear los periódicos ilustrados; y no tardaron en venir algunas personas a presentarseme. Me sorprendió su actitud obsequiosa, su afabilidad; sonreian de un cierto modo, hacian determinadas alusiones que no llegaba a comprender. Una señorita me dijo: "¿Sabe usted que para hoy estaba anunciada la llegada de la gran escritora Iris Grey?" "¿De veras?", respondi yo. Y la muchachita, con una sonrisa significativa: "¿La conoce usted, tal vez?" 'De nombre la conozco", repliqué, "y he leido tambien su libro". "¡Qué bonito! ¡Lo ha leido!" Y se echó a reir. Otra muchacha llegó con un álbum en las manos. "Ponga su nombre", me rogó, "solo su nombre." Lo puse y la pobrecita se quedó estupefacta. Los otros se echaron a reir. "Té esta bien, indiscreta." Aquella noche me acoste como poseida por una especie de vértigo; estaba confusa, perpleja. No comprendia. ¡Le juro que no comprendia! Al dia siguiente varias señoras me trajeron a una niña que me recitó versos. Versos que estan en el famoso libro de Iris Grey, "Revelación." ¡Entonces..., solo entonces comprendí!

Con un ademán nervioso se quitó la cofia, dejando descubiertos los breves cabellos desordenados.

—Y ahora, ¿qué le diré a usted, señora? He sido una necia, he sido una vil. ¿Qué quiere usted? Me parecia demasiado tarde. Me parecia que debi haberme dado cuenta antes y aclarar en seguida el equivoco..., ¡pero ahora, al cabo de dos dias..., despues de las flores, las poesias, los homenajes!... no me atrevi ya. ¿Qué situacion seria la mia? ¿Qué situacion la de los otros? Comprendi que me habrian encontrado odiosa. Tome entonces la resolución de marcharme inmeditamente sin decir nada, sin explicar nada. Se habrian asombrado; habrian pensado: "¡Caprichos de novelista!" Despues me habrian olvidado... Mas en vez de eso, al dia siguiente... Aqui es donde comienza mi culpa, mi baieza, señora. Los festejos que me dedicaban, las amabilidades, las sonrisas, todo eso se me subio a la cabeza como una embriaguez. Yo que nunca he sido festejada o admirada, yo, acostumbrada a pasar siempre inadvertida u olvidada entre la gente, al verme rodeada y adulada de ese modo, me he sentido como atrapada por un vertigo. Las niñas me adoraban; los muchachos abandonaban a las muchachas mas lindas y elegantes para venir a hablar conmigo, para confiarme sus secretos, sus aspiraciones... Yo hablaba poco, pero todo cuanto decia lo encontraban espiritual profundo... Me parecia estar soñando, señora. ¡Era feliz!

Iris escuchaba silenciosa, con el ánimo invadido por sentimientos complejos.

—Me decia: un dias mas, un dia mas de esta vida luminosa y luego volveré a la sombra, en mi ambiente de modestia y mediocridad. Y asi paso el dia segundo y el tercero.... Y hoy casi me hallaba habituada a todo esto. Me parecia casi haber escrito ese libro maravilloso del que todos me hablaban y del cual yo no queria hablar... ¡Ay, señora, que embriagador es, qué prodigioso haber realizado algo en la vida! ¡Ser "alguien"! ¡Qué dones de Dios el talento y la fuerza para poderlo manifestar!

Hablaba anhelante, respirando ansiosa. Ya no estaba pálida ni parecia insignificante; sino casi bella en su fogosa vehemencia.

—¡Ser amada asi, de todos! Hasta de los que no nos conocen! Ser amada de gente que no pide que se sea hermosa o fascinadora, o joven, sino que ama por aquello que el corazon de una ha sabido decir al corazon de los otros. ¡Ah, señora, cuan agradecida debe de estar usted, cuán humildemente feliz y reconocida!

Quizás era verdad. Le parecia a Iris estar oyendo un sermon nuevo. Jamás habia comprendido o apreciado el valor de lo que posea; la alta fortuna, el raro privilegio de la celebridad. Habia experimentado sobre todo las molestias, los deberes, las fatigas; y las amarguras por las criticas justas o injustias; y la ira contra los ataques de los envidiosos, de los fracasados, de los denigradores.

—He sido feliz, señora, feliz como no sé expresarlo, feliz como no creia que se pudiera ser en el mundo. Perdóneme, perdóneme esta breve alegria que le he robado.

Con afectuoso impulso Iris le tendió la mano, que la otra le aferró, convulsa.

—Pero ahora— sollozó,— ahora ¿qué hará usted? ¿Lo dirá en seguida a todos?....

Se dejó deslizar y cayó de rodillas delante de la novelista.

—Déjeme que me vaya antes, señora. Se lo ruego, se lo suplico; deje que me vaya mañana por la mañana Luego lo dirá.

Iris calló, perpleja, pensativa. Luego se inclinó hacia la criatura desolada.

—No llore. Mañana me iré yo tambien.

Y sonriendo la levantó, anadiendo:

—Si quiere nos iremos juntas.

Y la besó.

Partieron, en efecto, al dia siguiente, encontrando ambas un pretexto mas o menos verosimil para interrumpir de ese modo su permanencia.

Era un dia radiante. Desolados por la súbita decision de la ilustre huespeda, todos sus admiradores quisieron acompañarla hasta la estación.

Y la falsa Iris se encaminó entre una multitud de gente que le llevaba las flores, el saco de viaje, la sombrilla, los paquetes..., mientras la verdadera Iris la seguia tras la comitiva.

En el vestíbulo de la estación, a la falsa Iris le fué entregado por el portero, con una gran inclinación, el billete del ferrocarril, mientras Iris hacia cola con los demas viajeros en la ventanilla.

La falsa Iris subió al coche entre las aclamaciones, los abrazos, los apretones de mano; mientras la verdadera Iris se buscaba un puesto en el rincón del departamento.

La falsa Iris, con los brazos llenos de flores y los ojos llenos de lágrimas, se asomaba todavia a la ventanilla cuando el tren se puso en marcha.

Y contestando a los aplausos y a los vivas que no eran para ella, la falsa Iris, humilde y agradecida, sonreia y lloraba, mientras en su rincón la verdadera Iris, escuchando aquellas aclamaciones y aquellos aplausos, que eran todos para ella, humilde y agradecida, lloraba y sonreia.—ANNIE VIVANTI.

NOVENA AL SAGRADO

[CONTINUACION DE LA PAG. 8]

dirá el Excmo. y Revdmo. Sr. Dr. D. Guillermo Piani, Delegado de Su Santidad.

Antes de la Comunión los Celadores y Celadoras renovarán su Consagración al Corazón Deifico.

A las 8:30 Misa solemne, en que oficiará el M. R. P. James T. G. Hayes, S. J., Superior de los Jesuítas en Filipinas. Se cantará la Misa a dos voces de F. Mawet. Predicará el panegírico el R. P. Eduardo V. Aniceto, S. J., Director del Apostolado de la Oración.

Terminada la misa, velarán por turno ante el Santísimo los Socios del Apostolado que serán designados.

Por la tarde, a las 5:30 trisagio, novena, letanias del Sagrado Corazon, acto de consagración prescrito por S. S. Pío X, sermón y procesión Durante la procesión en que oficiará el Excmo. y Revdmo. Sr. Dr. D. Miguel J. O'Doherty, Arzobispo de Manila, se harán las Cinco Visitas a Jesús Sacramentado, asistiendo los Celadores y Celadoras.

PREDICADORES DURANTE LA NOVENA

Día Tercero (mayo 28) R. P. Luis del Rosario, S. J. "Corazón de Jesús salud de los que en Tí esperan".

Día Cuarto (mayo 29) Solemne Procesión del Corpus Christi. Novena sin Sermón.

Día Quinto (mayo 30) R. P. Luis E. Pacquing, S. J. "Corazón de Jesús paciente y de mucha misericordia".

Día Sexto (mayo 31) R. P. Juan Anguela, S. J. "Corazón de Jesús paz y reconciliación nuestra".

Día Séptimo (junio 1.o) R. P. Luis E. Pacquing, S. J. "Corazón de Jesús Rey y Centro de todos los Corazones"

Día Octavo (junio 2) R. P. José M. Siguión, S. J. "Corazón de Jesús. víctima de los pecadores"

Día Noveno (junio 3) R. P. Juan Anguela, S. J. "Corazón de Jesús esperanza de los que en Tí mueren"

DURANTE EL MES DE JUNIO

Mañana.—Todos los días a las 6:30 (los domingos a las 6:00), habrá Misa con exposición del Santísimo, meditación, letanias del Sagrado Corazón y Comunión Reparadora por los Coros del Apostolado.

Tarde.—En la función de las Marías a las 5:30 se hará el ejercicio propio del mes del Sagrado Corazón.

EN ANTIPOLO

Hoy termina el sexto novenario de la Virgen de la Paz y Buen Viaje en Antipolo He aquí el programa de los cultos:

NOVENARIOS

6.o—Comienza el viernes 20 de mayo para terminar el sábado 28 de mayo

7.o—Comienza el domingo 29 de mayo para terminar el lunes 6 de junio

8.o—Comienza el martes 7 de junio para terminar el miércoles 15 de junio.

9.o—Comienza el jueves 16 de junio para terminar el viernes 24 de junio

10.o—Comienza el sábado 25 de junio para terminar el domingo 3 de julio

PROCESIONES

Habrá Procesión en los dias y horas siguientes:

Todos los domingos o sea dias 29 de mayo; 6, 12, 19 y 26 de junio, y el día 3 de julio a las 6:00 p. m

MISAS

Se celebrarán misas en el santuario de Antipolo a las horas siguientes:

Todos los dias laborables: a las 4:30—5:15—6:00 y 8:00 a. m.

Los domingos y días de fiesta de guardar habrá otra Misa a las 10:00 a. m

CONFESIONES

Durante los meses de Romeria, se oirán confesiones en tagalog, castellano e inglés

EN STA. ANA

En todo el mes de mayo a las 6 de la tarde se verifican los cultos de las Flores a María He aquí el programa:

Estación Mayor; Ofrecimiento de flores naturales que harán las niñas acompañado de cantos; Santo Rosario; Canto—Alabanzas a Nuestra Madre la Virgen María; Lectura del libro "Mes de Mayo"; Canto—Despedida a la Virgen.

En el último día (Mayo 31) habrá Misa cantada a las 6 a. m. y Besa pies a las 6 p. m.

Las hermanas mayores son las siguientes:

Mayo 28—Srta. Clara Buenviaje; Mayo 29—Srta. Cecilia Villanueva; Mayo 30—Angelita de León; Mayo 31—Srtas. Petronila Arcangel, Gregoria Rodil, Rosela Rodil y Sra. Angela R. Lara.

EN SAN AGUSTIN

Mañana, domingo 29, a las 8:00 a.m. celebrarán los PP. Dominicos en unión con los PP. Agustinos la sacramental según costumbre de más de tres siglos, corriendo a cargo de los primeros los cultos religiosos y sermón. Habrá procesión con el Santísimo por los claustros, cantándose escogidos motetes y luego seguirá la misa solemne.

LLEGARAN MAÑANA!

Las tan esperadas

Cocinas de Gas de Petroleo

(Patente alemana y patentes extranjeras)

"HEIDENIA"

Sin mecha—Sin bomba—Sin recalentador —Sin olor—Sin humo. No hay peligro de incendio o explosión.

Consumo:
1 litro de petróleo en 5 hasta 15 horas

WERNER DIEKE

7 David — Manila, I. F.

Uromil

PODEROSO DISOLVENTE DEL ACIDO ÚRICO, PARA COMBATIR LA URICEMIA Y LAS ENFERMEDADES DEL METABOLISMO

REUMA

LABORATORIOS VIÑAS - CLARIS 171 - BARCELONA

LO VENDEN TODAS LAS BUENAS BOTICAS

FORMULA: Urotropina 0.051 gm., Benzoato litico 0.028 gm., Sales pipitracinicas 0.046 gm., Fosfato disodico 0.023 gm., Excipiente efervescente q.s. para 1 gr.

"Todo camino se dirije a Roma"

En la cuestion de los cigarrillos, es tan facil de hallar uno bueno como otro indiferente.

Desde Aparri por el norte; desde Camarines por el este; desde Mindanao por el sur; desde Zambales por el oeste; desde los puntos intermedios

Todo Camino Se Dirije a

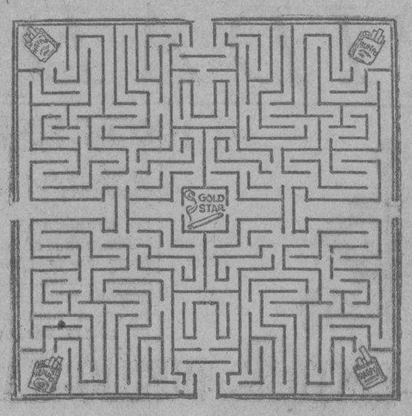

Trace Vd. su camino por este rompe-cabezas de laberinto y si consigue Vd. llegar al GOLD STAR mande este anuncio a nuestro expendio en el 678 Avenida Rizal y le daremos—

UNA CAJETILLA DE GOLD STAR —GRATIS—

La Suma Satisfaccion En El Fumar

LOS CIGARRILLOS "GOLD STAR"

estan elaborados con tabaco selecto de Virginia—cientificamente mezclado—higienicamente empaquetado en envoltura de cellophane.

BECK'S EL ESTABLECIMIENTO DE LOS ESTUDIANTES

Plumas "PORTER"

Los Relojes "DURANT" y

Calceteria "Wearwell" Para toda la familia

Capotes para Señoras y Señoritas—Ultimos Estilos

Desde P2.50 para arriba. La Pluma para Toda Forma de Escritura

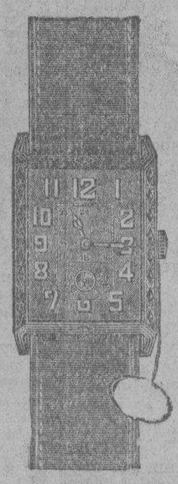

"EYEBEE" son los mejores.

Desde P2.00 uno El Favorito de los Estudiantes

Toda Clase de Articulos para el Estudiante

BECK'S

PROVEEDOR UNIVERSAL

89-91 ESCOLTA

Compre en BECK'S y Economice

M.E.C.D. 2016

Para contar al hermanito

El principe se aburria

Esto era un principe de un reino lejano, tan lejano, que no podriamos llegar a el, aunque anduviesemos años y años, y tan rico, que sus fabulosas riquezas no se podian enumerar. Cuanto tenia de rico tenia de joven y de hermoso, y cuanto tenia de joven y de hermoso, tenia de desgraciado. Abandonaba el suntuoso lecho, cansado de dar vueltas en él, y se metia en el mismo, harto de dar vueltas por el palacio: las habitaciones le parecian malas e inhospitalarias; las sillas, incomodas; los dieciocho colchones de la cama, a la que subia por una escalera de oro, se le antojaban vacios y duros, y se encontraba tan mal en ella que habia de levantarse, y estaba tan incomodo en la casa que se habia de acostar.

—¡Quien fuera jardinero!—pensaba un dia que miraba a este ir y venir entre las flores—. Esta todo el dia al aire libre; el aroma de sus rosas le alimenta, y por la noche cae tan rendido en el lecho, que duerme como un liron.

Y su hada madrina, que le habia prometido satisfacer todos sus deseos, le convirtió en jardinero en seguida.

¡Pobre principe! La choza del jardinero era un mal tugurio, mas propio de bestias que de personas; trabajaba sin descanso, y cuando, después de la cena—que era un mendrugo de pan duro y negro—, se acostaba deseoso de dormir, no podia conciliar el sueño a causa del intenso frio que entumecia sus huesos.

—¿Como puede el principe consentir estas cosas?—decia a sus compañeros—. ¿Por que no os quejais a él?

—Porque nuestras quejas son oidas de quienes no las dejan llegar hasta el principe, y este tiene bastante con ocuparse de si mismo y no piensa para nada en nosotros.

—Pues yo se que el principe es bueno.

—Puede ser; pero no llegan hasta aqui sus bondades.

Pronto dejó el principe de ser jardinero, ya que no halló en este oficio la felicidad que buscaba y pensando, pensando lo que le convenia:

—Quiero ser rosa—dijo—; las rosas no tienen que hacer mas que dejarse cuidar y aromar el aire.

Y fue rosa inmediatamente.

Como le molestó el sol por la mañana y el frio por la tarde; los pajaros picoteaban sus hojas, las mariposas libaban su esencia; pero, sobre todo, ¡cuanto le molestaba la sed!

—¿No hay remedio para esta sed que me atormenta?—djo a sus compañeras—. La tierra, seca y dura, martiriza mis raices y yo me estoy agostando.

—¿Remedio? ¡Como se conoce que has abierto esta noche y eres nueva en el jardin! Has de saber que el principe, nuestro dueño, es un hombre avaro y codicioso, que no gasta un solo centimo de sus enormes riquezas; aqui el agua para el riego es muy cara, y unicamente cuando Dios nos la envia del cielo es cuando la recibimos. Todas morimos del mismo mal!

—No me explico lo que me decis; yo tengo entendido que el principe es muy bueno.

—Quiza lo sea; pero sus bondades no llegan hasta nosotras.

Tampoco el principe se conformo con ser rosa. ¿Donde estaria la felicidad? Seria pajarillo y volaria de rama en rama; asi seria el quien picaria a las flores.

Y fue pajarillo y volo alegremente por el extenso parque y por el frondoso bosque; pero pronto los chiquillos, hijos de los guardas, que andaban por alli sin que nadie se metiera con ellos, empezaron a perseguirle a pedradas, colocaron trampas, que le hacian marchar cauteloso, y hasta le atormentaron horriblemente un dia que lograron cogerle, pudiéndo escapar milagrosamente de sus manos.

—¿Por que ha de consentirse esto?—decia a los demas pajarillos—. Si esos chiquillos estuviesen en la escuela estudiando sus lecciones, no ocurririan estas cosas. No me explico como el principe, que es tan bueno, lo permite.

—¿Bueno el principe? ¡Que cosas dices! Es un egoista redomado, que con pensar en él tiene bastante.

No estaba el principe conforme con ser pájaro, y asi se lo dijo a su madrina; y como, por otra parte, estaba cansado de oir hablar mal de su persona:

—Quiero ser principe—dijo decidido.

Y principe fue; pero tan distinto, que cambio por completo su vida.

Lo primero que hizo fue mandar edificar unas casitas muy lindas para cada uno de sus servidores; él mismo inspeccionó las obras y él mismo se ocupó de pagarles el jornal diario, que, aumentado considerablemente, les permitió vivir con holgura. Ya no volvio el pobre jardinero a padecer frio ni a comer mendrugos de pan.

Abrio despues los regatos, y el agua, fresca y abundante, entrando a raudales, empapo la tierra seca y endurecida y apago la sed de las rosas. ¡Pobres flores! ¡Con que fruicion recibieron el regalo y como lo agradecian, deshaciendose en aromas y colores! El grato perfume de las rosas fue la mejor recompensa a la generosidad del principe.

Hizo luego edificar varias escuelas, y los pequeñuelos, hijos de sus colonos y criados, estuvieron recogidos en ellas, instruyendose y educandose, aprendiendo lo necesario para ser hombres utiles y buenos.

Y con ello los pajarillos pudieron volar libremente por los extensos dominios del principe, cantando con tanta alegria que eran una bendicion de Dios sus armoniosos gorjeos... Parecia que en todas partes—aire, tierra y pensamiento—se leyera la misma palabra: ¡Felicidad! ¡Felicidad! ¡Felicidad!

Pero donde mas claramente se leia esto era en el alma del principe; el principe, que, ocupandose de todos y olvidado por completo de si mismo, supo de inmensas satisfacciones que nunca habia gozado, y fue tan feliz, tan feliz... que engordo trescientos kilos y apenas si los dieciocho colchones de su cama podian con su enorme peso.

AURELIA RAMOS

DIABLURAS DE CHUCHY

La especialidad de Chuchy consistia en tener en movimiento a toda la servidumbre de la casa vecina; él, por suerte, vivia en un precioso hotel rodeado de una alta verja, por la cual trepaban rosales y enredaderas y hasta el mismo Chuchy para hacer sus diabolicas escapatorias.

¡Cuanto le gustaba llamar a los timbres! No podia remediarlo, pero su gran debilidad era ésa: empujar esas pequeñas bolitas, que casi al contacto de sus dedos producian un ensordecedor ruido, que le hacia correr precipitadamente. Hasta que criados y criadas se pusieron de acuerdo un buen dia que estaban hasta los mismisimos pelos. ¡Aquello era inaguantable! ¡Todo el santo dia lo mismo! "¿Pero no ha oido, Ruperta, que llaman?" "¡Benita, el timbre!" ¡Y quémesele a usted el asado y la sangre por acudir a la puerta! Pintoresco en extremo era la fila de personajes que iban bajando de puntillas por la escalera: cocineros con sus blancos gorros, pizpiretas doncellitas de enlutados trajes y cofias como confituras puestas en casi rapadas cabezas, corpulentas amas, cocheros, chofers. ¡Qué sé yo! ¡Ah!, y todos con sus armas de combate correspondiente: escobas, sacudidores, cuchillos, latigos, etc.; parecia que iban a la caza de algun animal extraordinario.

Silencio sepulcral; todos se han escondido detrás de la puerta que da acceso a la porteria; respiraciones entrecortadas; suenan unos diminutos pasitos y hace su aparición Chuchy; éste mira a todos lados, como el que va a cometer alguna fechoria, y se empina para alcanzar a los timbres.

La chacha de Baby sale compasiva de su escondite para ayudarle a llamar, ¡es tan pequeño!, y le dice, mimosa:

—Pero, Chuchy, ¿has venido solo? ¡Si Baby aún duerme! ¡Qué dirá la miss si nota tu ausencia! ¡Estos críos...!

Chuchy sonrie malicioso; sabe que este sol español a la pobre miss la produce un sueño interminable.

No le habia puesto Ecequiel, el jardinero, con muchisima razon, "Miss Encefalitis"? Asi que por este lado no habia cuidado; pero por el otro..., mejor dicho, por éste las estaba pasando negras.

Chuchy es listo y comprende que aquellas caras hostiles que asoman tras de la puerta estan en espera de algo, y ese algo es él; pero por hoy se ha librado; tal vez mañana se encuentre algun mamporro. "¡Gajes del oficio!", exclama para si, e intenta silbar una cancioncilla inglesa muy en boga; pero el pobre Chuchy está ahora aprendiendo a silbar y no le salen ni las primeras notas, tal vez sea de miedo. ¡¡Ha visto brillar un cuchillo de grandes dimensiones!!

Conchin GALLARDO

Hombres de Sociedad Que Alegran...

[CONTINUACION DE LA PAG. 111

un picnic o una expedicion por los agrestes rincones apartados, entre mares y montañas, valles y bosques, frente a una decoración ideal, o un panorama portentoso. El grado del tiempo y las transformaciones maravillosas de la Naturaleza son de un valor incotizable. La gama y los matices del horizonte; el color púrpura del sol de mediodía; la hora romántica del alba; la luz aterciopelada del crepusculo; el murmullo sugerente de una cascada gigantesca; una ráfaga espectacular en medio del mar; el fulgurante espejismo de un riachuelo oculto entre laberintos; montañas que parecen pintadas por la mano del hombre; volcanes que parecen fraguas en la mansa y obscura lejanía; una choza humilde, una tertulia campesina, una escena virgen... todo, todo eso es alma y esencia para el inquieto excursionista del

Vista general de Tagaytay, desde la cual se ve el famoso volcan de Taal. Tagaytay fué escena de una de las expediciones mas inolvidables—una expedición repleta de sensaciones—hecha por miembros del Camera Club of the Philippines.

Excursionistas del Camera Club durante uno de los 'parentesis' de la nunca olvidada jira a Tagaytay, celebrada el año 1930. En el grupo aparecen. Luis Guzman, Alfredo Vellguth, el Dr. Ernesto Reyes, Francisco J. Aguado, Dr. Schulten, Antonio Ferrer, Federico Montes, Sr. Cruañas, Dr. Alejandro Legarda, Miguel Simon, Bonifacio Araullo, Miguel J. Heras, Vicente Mills, actual presidente del club, J. Amoeller, y otros mas.

Camara Club.

Orgullo de padre

Ese es el momento mas feliz del fotografo "amateur".

Cada uno se situa en el lugar que para él es el mejor de todos para sus operaciones peregrinas. El fotografo esta seguro que su fotografia es la mejor. No entra en negociaciones con nadie sobre intercambio de productos, pero con él tampoco se entiende nadie, a menos que lo solicite él mismo. Cada cual cuida y guarda su trabajo original como oro en paño, como una reliquia...

"Orgullo de padre"...

¡Ah!, otro orgullo mas. El Camera Club se enorgullece en contar entre sus asociados, a una señorita—la única—la cual no es otra sino la gentil Flora Ongpin, hija del malogrado Ramon Ongpin, que en vida se distinguió como un gran "amateur" de la Fotografia. Flora Ongpin actúa de "adviser" en materia de invitaciones y participacion de señoritas en algunas expediciones del club.

Los miembros del Camera Club están convenientemente equipados y listos en cualquier momento para una expidición. Cada socio posee aparatos avaluados en grandes cantidades—de quinientos, a mil pesos, y mas. Algunos tienen para su uso personal desde el infimo kodac hasta la moderna camara para tomar peliculas, camaras de reproducción y aparatos para Fotomicrografía, que es un aparato científico.

Lema y escudo

Un socio es especialista en sacar panoramas y paisajes; otro socio siente debilidad por las vistas cinematográficas; varios se especializan en fotografiar interiores, entre éstos, se destaca por su probada habilidad y pericia, el vice-presidente Jose Rodriguez Ripoll; algunos como Miguel Heras, que es de los mas infatigables, se dedican a tomar vistas de todas clases.

Todos obran según sus gustos, segun sus inclinaciones, reuniendo todo lo mejor mientras juntos se distraen con las explosiones de compañerismo y los ojos ven cosas nuevas y bellas.

Y asi, mientras otros se preocupan y se ensarzan en discusiones que duran noches enteras por dar el mejor "party" o la mejor "soiree" del año, los del Camera Club siguen avanzando hacia la meta de sus aspiraciones, sin música, sin ruido y sin comités, con sus mudos compañeros de fatigas, los aparatos fotográficos, que son el lema, el escudo y estandarte del Club.

Sitios explorados por el Camera Club:

Montalban
Mariquina
Antipolo
Novaliches
Silang
Tagaytay
Taal—Pansipit
Nasugbu
Botocan
Pagsanjan
Hagonoy
Los Baños
Malolos
Munting Lupa
Baclaran
Otros mas.

LOS BARROS

desaparecen mágicamente con el nuevo remedio llamado Upsikin, en forma de pastilla innocua y facil de tomar. Elimina todas las impurezas de la sangre tan rápidamente que los barros suelen desaparecer en 24 horas. Upsikin puede obtenerse en la Botica Boie y en las principales boticas.

FORMULA:

Triple vitamines, 0.1296 grms.; Levadura de cerveza, 0.0648 grms.; Peptonato de hierro, 0.0324 grms.; Extracto de nuez vomica, 0.0022 grms.; Fenolftaleina, 0.0129 grms.; Extracto de genciana, 0.0032 grms.; Polvo de leche, 0.0324 grms.

Dr. J. GENATO
EXCLUSIVAMENTE CIRUGIA Y MATRIZ
Horas de Consulta: 4 a 6 p. m.
Ave. Rizal 700—3er. Piso
Cuarto No. 2
Residencia: Tel. 6-88-19
Clinica: Tel. 2-68-43

Buena luz conserva la vista.

OSRAM

SMITH, BELL & CO., INC. *Distribuidores*

KORNOFF
PARA CALLOS Y CALLOSIDADES
Form: Acid. ortho oxyphenzoic-14% Zinc chlorat-2% Collodium flex-U.S.P.-q.s.
DE VENTA EN LAS PRINCIPALES FARMACIAS
DEPOSITO BOTICA DE SANTA CRUZ

Para el reumatismo

que vuelve con la época lluviosa, a mostrarse tan doloroso e implacable, existe un poderoso alivio.

Venza al dolor aplicándose con suavidad, sin frotar, Linimento de Sloan. Hace reaccionar la sangre, produce un agradable calorcillo y... elimina el dolor.

Linimento de SLOAN
MATA DOLORES
No. 12.

Terpene Tincture Capsicum 78.845%, Ammonis Water 26.o 0.008%, Oil Pine 0.10%, Oil Sassafras 1.230%, Oil Camphor 18.152%, Methyl Salicylate 1.500%.

A ESPAÑA
vía
las islas de belleza
BALI-JAVA
LA ROTTERDAM-LLOYD
(la mala real Holandesa)
en conjunto con la
JAVA-CHINA-JAPAN-LINE
ofrece sus espléndidas conecciones
MANILA-GIBRALTAR
en 42 días
Incluyendo 4 días en Bali
9 días en Java
MANILA-MARSELLA
en 40 días
Sobre precios e informaciones con respecto a excursiones en automóvil etc. sírvase dirigirse a:
AMERICAN EXPRESS COMPANY, INC.
EASTERN & PHILIPPINES SHIPPING AGENCIES, LTD., MANILA

"METACUPROL"
ES EL MEJOR PREVENTIVO CONTRA LA INFECCION ESPECIALMENTE RECOMENDADO EN LA HIGIENE INTIMA.
FORMULA: Sulfato de cobre oficinal... 69 gr. Bicarbonato de sosa desecado pulv... 10.35 gr. Acido tartarico pulv. seco... 10.35 gr. Acido borico puro pulv. seco... 10.30 gr.

Fumadores! LA PASTA DENTIFRICA **PEBECO**
evita el color amarillento de los dientes.

1630 — 1932
COLEGIO DE SAN JUAN DE LETRAN
1630 — 1932
FUNDADO Y DIRIGIDO POR LOS PADRES DOMINICOS ESPAÑOLES

Aprobado Y Reconocido Por el Gobierno

TODA LA ENSEÑANZA EN INGLES
MODERNOS Y COMPLETOS LABORATORIOS
Se admiten internos, medio-internos y externos

CURSOS OFICIALES
ELEMENTARIA ESPECIAL—HIGH SCHOOL—PREPARATORIOS DE DERECHO Y MEDICINA HASTA A. A.

CURSOS ESPECIALES
Obligatorios:
Religion — Español — Ciencia Militar

Opcionales:
MUSICA--PINTURA--DIBUJO--TAQUIGRAFIA--MECANOGRAFIA

LAS MATRICULAS SE ABREN EL 31 DE MAYO
LAS CLASES EMPIEZAN EL 6 DE JUNIO

DERECHOS DE MATRICULA

PRIMARIA		SECUNDARIA	
Primer Grado	₱47.00	Primer Año	₱80.00
Segundo Grado	47.00	Segundo Año	84.00
Tercer Grado	47.00	Tercer Año	95.00
Cuarto Grado (con certificado)	52.00	Cuarto Año (sin diploma)	100.00
INTERMEDIA		COLEGIADO	
Quinto Grado	₱60.00	Primer Año, Preparatorio de Derecho	₱80.00
Sexto Grado	60.00	Segundo Año, Preparatorio de Derecho (sin diploma)	90.00
Séptimo Grado (con certificado)	65.00	Primer Año, Prep. Medicina	130.00
		Segundo Año, Prep. Medicina (sin diploma)	140.00

Estas cantidades incluyen la enseñanza, ejercicios militares, atléticos, biblioteca, y revista del Colegio.
Otros gastos: Derechos de Entrada ₱10.00 (para nuevos alumnos solamente), uniforme de cadete, libros, diplomas, certificados de graduación, roturas, etc.
Los internos (en adición a los honorarios mencionados)—₱490.00.
Esta suma incluye la comida y hospedaje, luz, agua y baño, correo, asistencia médica ordinaria y medicinas.
Los medio-internos (en adición a los derechos de enseñanza)—₱240.00.
Esta suma incluye solamente el desayuno, almuerzo y merienda en todos los días ordinarios de clase.

Pida Hoy un Catalogo Gratis

TELEFONO 2-39-91 — P. O. BOX 146

M.E.C.D. 2016

¿SE PREPARA RUSIA PARA LA GUERRA?

Los Soldados del Soviet Propagaran Tambien Sus Ideas

Factores que han intervenido en moldear el ejercito rojo. "Ejercitos numerosos."—El objetivo culminante de Stalin.

Por ELIAS TOBENKIN

Copyright 1932 por Nana.
Derechos de Reproducción en Manila Reservados para "La Vanguardia".

ARTICULO ONCE Y ULTIMO

Cuando estalle la 'proxima guerra' la mayoria de las clases de tropa y practicamente toda la oficialidad saldrá al campo a combatir a una, siendo cada miembro del ejercito un soldado y un agitador al mismo tiempo. Para ello se preparan en estos momentos. Llegaran al frente con la biblia comunista, 'El Capital,' de Carlos Marx. Lucharan por conquistar al enemigo por medio de la propaganda tanto como por medio de las armas.

Muchos lideres comunistas de la Union Sovietica puede decirse que desean la guerra mas que la temen, debido a que estan guiados por la creencia dogmatica de que la 'proxima guerra' completará la revolucion que empezo el conflicto europeo de 1914.

La Union Sovietica no busca nuevos territorios, pero espera salir del conflicto con nuevos aliados politicos y de clase. Confia en que cierto numero de naciones en el este y centro de Europa se convertiran al comunismo y que el bolcheviquismo barrera todo el lejano Oriente como resultado de la guerra que aseguran se avecina.

El Ejercito Rojo ha sido moldeado de acuerdo con la creencia de que la raza humana esta irreconciliablemente dividida en campos opuestos: la Union Sovietica a un lado y el mundo capitalista al otro, por lo que la paz duradera es imposible. Esta conciencia de clase y su proposito revolucionario distingue al ejercito rojo de cualquier otro del mundo. Los hijos del proletariado industrial y campesino, junto con una ligera parte de los hijos de la 'inteligentia' leal, son los unicos que pueden incorporarse al ejercito y gozar de los privilegios inherentes. Es tan dificil para el hijo de ex-sacerdote, un ex-propietario o un comerciante 'fuera de la clase comunista' el ingresar en el ejercito como lo ha sido siempre para el hombre acaudalado entrar en el cielo, segun la proverbial leyenda. Asi, pues, los hijos de las familias que en el regimen anterior fundamentaban su bienestar en el capitalismo hoy participan en las tareas militares menos agradables, sin que se les autorice para portar armas o adiestrarse en su manejo

Servicio militar en Rusia

El servicio militar es obligatorio para todos los hombres de veintiun años, durando por espacio de un quinquenio. Se autoriza a los reclutas para conseguir licencias de uno. dos y tres años, segun el cuerpo en que sirvan La marina exige el periodo mas largo de servicio: cuatro años, con uno solo de licencia. En las fuerzas aereas y otras ramas que requieren preparacion tecnica, los soldados sirven tres años, con uno de permiso. La infanteria y la artilleria exige solo dos años, con tres de licencia para permanecer en sus casas y dedicarse a las labores civiles.

1,200,000 jovenes son llamados anualmente. 800,000 son aceptados, de los cuales se seleccionan 260,000 para que formen parte del ejercito rojo y el resto pasa a los cupos territoriales, donde, tecnicamente, sirven por espacio de cinco años, aunque los ejercicios militares se prolongan solo seis meses para una categoria y doce para la otra. Durante el tiempo que les queda del plazo, los soldados territoriales trabajan en el campo o en las fabricas, si bien pueden ser llamados sin previo aviso a incorporarse, o sea lo mismo que los soldados regulares.

"Ejercitos numerosos."

En tiempo de guerra—dice el texto de una guia oficial para uso de los soldados—las diferentes divisiones son transformadas en numerosos ejercitos, separados unos de otros. En epocas de paz, llenan el puesto de maestros en escuelas militares y politicas, en las que se aprende el servicio militar en cortos meses.

La mision apostolico-revolucionaria del ejercito rojo es descrita por Stalin con su caracteristica y breve claridad en estos terminos: 'La fuerza del ejercito rojo proviene del hecho de que surge de un espiritu de internacionalismo, respeto para otras naciones, amor y respeto para los trabajadores de todos los paises. Es por esta razon que nuestro ejercito es el de la revolucion mundial.'

El objetivo culminante de Stalin y su regimen es que en las filas del ejercito no haya otros soldados que los comunistas. Esto ya se ha conseguido a medias. El cincuenta por ciento de los soldados estan afiliados al partido comunista o bien a la Liga de la Juventud Comunista. De la oficialidad, el cincuenta y uno por ciento han jurado ante la organizacion del partido que domina a Rusia. El tiempo dedicado a los ejercicios militares se ha diminuido de ocho horas y media al dia, como en el ejercito de los zares, a cinco y media. Cuatro horas y media son empleadas en trabajos educativos.

Otros de los propositos del regimen comunista es que todo soldado, una vez acabado el servicio militar, lleve a su hogar una edudcacion 'bolchevique-leninista.' En lugar de alcohol, naipes y enfermedades, que era lo que los soldados del zar trasmitian a sus pequeñuelos, el recluta del Soviet se lleva libros, una lampara electrica y los conocimientos mas modernos para desarrollar la agricultura. Asi se explica uno de los altos jefes militares de Moscu.

Estas manifestaciones que acabo de transcribir no son una fanfarronada. El ejercito rojo ha hecho del soldado una especie de 'gentleman,' cuidadoso, mesurado en el hablar, nunca se le ve borracho, es el primero que acude cuando se produce algun accidente en la calle y sabe comportarse y mantener el orden. Estas virtudes han hecho que sea un axioma el creer que si se quiere algo bien hecho y con prontitud se ha de recurrir a un soldado rojo.

Clubs para los soldados

Hay 828 clubs para los soldados. En los cuarteles hay 6,000 dependencias conocidas por 'rincones de Lenin,' en las cuales se pueden escuchar por radio los discursos politicos, actos gubernamentales y comentarios internacionales. El ejercito mantiene 1,500 gabinetes para escribir y 9,000 bibliotecas ambulantes con 9,000,000 de tomos, entre los que predominan los dedicados a materias economicas.

Es verdad, como dice el departamento de la Guerra, que la mentalidad de la juventud en el ejercito rojo se ha reconstruido por entero. Muchas clases son dedicadas a subsanar toda deficiencia. Un labriego que muestre ser inteligente no es deshechado aunque no sepa leer y escribir, sino que se le destina a un regimiento que se encarga especialmente de acabar con el analfabetismo.

En proporcion considerable, el ejercito es tambien un establecimiento en el que se prepara a los jovenes para la vida civil. Miles y miles de soldados que acaban el servicio regresan a sus casas con alguna profesion, tal como chaufer, mecanico, etc. La educacion conseguida en el ejercito ha hecho que muchos soldados sean capaces de dirigir almacenes y haciendas colectivizadas. Se les prepara tambien para que actuen de policias, alguaciles, jueces, etc. Cerca de 150,000 reclutas de 1930 ingresaron en actividades de esta naturaleza.

Con tantos y diversos intereses en la vida, con las ideas de la revolucion mundial y con las utopias que llenan su imaginacion, ¿que clase de soldado será una vez que se encuentre en el campo de batalla? Muy bueno, nos contesta Clementy Voroshilov, comisario de Guerra. La propaganda de que ha sido saturado es otro elemento que aumenta sus cualidades de combatiente. Igual que los guerreros mahometanos, quienes ofrecian el Coran o la espada, sino aceptaban el primero, asi los guerreros rusos han sido preparados para luchar si su propaganda es rechazada.

"Las ultimas maniobras efectuadas—declara Voroshilov—han demostrado que nuestro ejercito se halla dispuesto de manera excelente, militar y politicamente. Su disciplina es inmejorable y en el aspecto tecnico se ajusta satisfactoriamente a las necesidades de la guerra moderna. Lo mismo ocurre en el aspecto cultural. En todo, el ejercito rojo es igual por lo menos al de cualquier nacion que pueda ser nuestra enemiga. El soldado rojo es un ardiente defensor de su patria socialista.

De acuerdo con los metodos bolcheviques de apelar primero a los naciones menos avanzadas, la propaganda revolucionaria se empezaria con mas intensidad en el Oriente. China e India.

Trotsky, como jefe militar en los dias que siguieron a la revolucion, instaló un taller de imprenta en un tren y lleno las trincheras enemigas de folletos revolucionarios. En la 'proxima guerra,' esos folletos caeran del cielo, porque cada dirigible estara dotado de lo preciso para hacer hojas de propaganda en cualquier momento, a la vez que se olvidara de equiparlo con depositos de gases letales y bombas de trinita.

FIN DE LA SERIE

Dr. LEON ZAVALLA
Especialista en:
Vomitos del Embarazo, esterilidad, matriz y vías urinarias
Raon 403 y Avenida Rizal
Tel. 2-73-46
Consultas:
9—12 a. m. y 4—6 p. m.

F. BARRETTO
AGENTE DE ADUANA
Teléfono No. 2-35-11
631 Florentino Torres,
Sta. Cruz, Manila.

"UNIVERSAL"

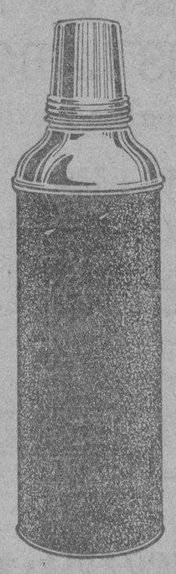

LA MARCA DE CALIDAD EN BOTELLAS TERMOS.
CONSERVAN LOS LIQUIDOS 24 HORAS CALIENTES Y 72 HORAS FRIOS.
VARIEDAD DE MODELOS EN NIQUEL Y ESMALTE.

DESDE ₱5.00
HASTA ₱30.00

H. E. Heacock Co.
ESCOLTA y DAVID

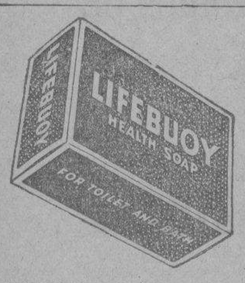

HE AQUI LA MANERA DE OBTENER NUEVA FUERZA Y ENERGIA

Lávese la cara y las manos, bañe todo el cuerpo en la jabonadura fortificante del Jabón Lifebuoy. En esa espesa espuma hay un tónico que le llena a Vd. de nueva frescura y vigor. Lávese a menudo con Jabón Lifebuoy. Ese perfume saludable del Jabón Lifebuoy pronto desaparece—pero la sensación de salud queda por mucho tiempo.

Un *producto de Lever Brothers Company Cambridge, Mass., EE.UU.*

LIFEBUOY HEALTH SOAP

Smith, Bell & Co. Ltd., Manila
E-L 231-185 S

¡Qué Catarro!
MENTHOLATUM
para alivio instantáneo

Formula: Menthol 0.3 gm., Camphor 3 gm., Oil Eucalyptus 0.1 gm., Boric Acid 5.5 gm., Oil Pinus Pupilio 0.1 gm., Excipients to make 30 gm.

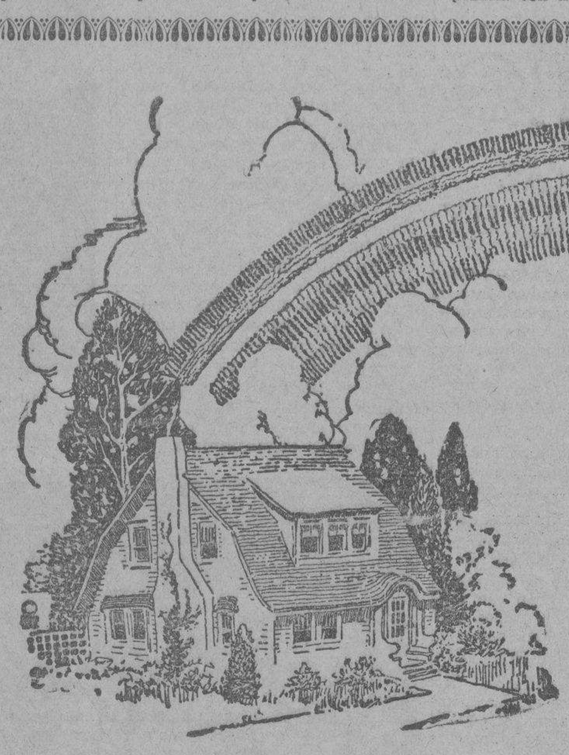

Despilfarro en la Juventud y Remordimiento en la Vejez

El deseo de todo hombre y mujer normal es ser independiente, pero el defecto está en que muchos de nosotros no tenemos suficiente poder de voluntad para realizar lo que SABEMOS QUE DEBEMOS HACER.

Ud. debe poseer su propio hogar—y decididamente acepta Ud. este aserto. Entonces ¿por qué no lo procura? Principalmente porque no tiene bastante fuerza de voluntad para decir "Voy a poseer mi propio hogar" y luego poner todo su empeño en hacer todo género de sacrificios por llevarlo a cabo.

Su propósito existe, hay deseos de obrar. Año tras año ha deseado Vd. ser dueño de su hogar y ha visto a los demás adquirir sus casas, pero se deja Ud. llevar por la corriente sin propósito firme hasta que llega Ud. a la edad cuando las oportunidades se le han escapado y se encuentra Ud. pagando rentas por una casa, que otro de mayor voluntad ha construído.

¿Por qué no decidirse a obrar ahora siguiendo su buen impulso? Adquiera un lote en la Hacienda Legarda, la mejor propiedad en la ciudad de Manila. Ahora se le presenta la oportunidad de obtener una propiedad a un precio muy razonable—pagando a plazos, plan que permite a todo hombre y mujer de aspiraciones adueñarse de sus terrenos.

Recuerde que la Hacienda Legarda se halla en la ciudad; que hay un hermoso edificio escolar EN LA MISMA HACIENDA; que Ud. se encuentra en la ciudad y con derecho a disfrutar de todas las mejoras y conveniencias que la capital ofrece.

No hay otro terreno mejor situado obtenible—ninguna otra propiedad raiz ofrece tan magníficas oportunidades; ninguna otra subdivisión se mejorará tan rápidamente de valor.

Aprovéchese de su oportunidad mientras se le presenta. Deje las dilaciones—obre ahora, lleve a cabo sus deseos de ser dueño de su hogar. Ud. PUEDE poseer su casa, pero tiene que obrar ahora. Vea los terrenós, inspeccione la Hacienda y luego escoja su lote. Jamás se arrepentirá de haber obrado ahora.

~o~

LEGARDA ESTATE

1001 R. HIDALGO TELEFONO 2-65-05

MANILA

NORTHERN COLLEGES
P. O. Box 44, Vigan, Ilocos Sur
Situado en el corazón de la Ilocandia

Colegio de Filosofía y Letras, combinado con su Escuela de Periodismo, Filosofía y Literatura.
Conservatorio de Música (Piano, Violin, Cultura Vocal, Saxophone, etc.)
Bellas Artes (Pintura y Escultura).
Escuela Vocacional (Taquigrafía, Mecanografía, Radio, Automecanica y Fotografía, etc.)

Northern High School
Ofrece Curso General Completo

M.E.C.D. 2016

"EL REBELDE FILIPINO"

Novela original en inglés, de Máximo M. Kalaw, publicada por la "Educational Supply Co.", Avenida Rizal, y traducida exclusivamente para "La Vanguardia," por Enrique K. Laygo.

CAPITULO X

LA EXPATRIACION FORZOSA DE DON PEDRO

Aunque no habia cumplido todavia los treinta años de edad, Don Pedro no tenia la actividad de Juanito, ni siquiera la del general Aguinaldo, a quien solamente llevaba cinco años. A medida que avanzaba el Presidente de la República en su huida hacia el Norte, se hacia mas y mas fuerte el presentimiento de que tarde o temprano caeria en poder de sus enemigos. Siempre cauteloso, iba midiendo sus pasos y no abandonaba un sitio sin que estuviese seguro de que los americanos le iban pisando los talones. Se le encomendaron muchos documentos que tenia que salvar a toda costa. Los americanos parecian tener un interes particular en confiscar los documentos revolucionarios y preservarlos para algún uso futuro.

Pero cuanto mas acosado se veia Don Pedro, se hacia mas y mas fuerte su rencor contra América y contra todo lo que representaba. Cuando, en Noviembre de 1899, se decidió adoptar el sistema de guerrillas, fue la suya la ultima vez de oposición al plan, pues era partidario de una guerra cara a cara, en campo abierto, para que los Estados Unidos pudiesen convencerse del valor irreductible y la tenacidad de los revolucionarios. Soñaba en un final dramatico, disparando su ultimo tiro, no a la manera de un guerrillero sino en lucha abierta, de frente al adversario. Y como era la personificación de la misma lealtad, recibio las últimas instrucciones del Presidente de la Republica sobre a donde debia dirigirse y como debia guardar en un lugar seguro el ultimo manojo de documentos.

Después de soterrar el cajón en que guardaba tales documentos en uno de los pequeños pueblos de la Unión, reunio a los cincuenta soldados que le habian dado y les dijo que, como ultimo gesto contra la soberania americana, debian acechar a los americanos en un lugar estratégico y librar su última batalla por la patria.

—¡Seamos hombres!—arengóles Don Pedro.—Ya estoy cansado de esta correria constante. Muramos como hombres. He oido que hay un famoso paso a donde llegaremos dentro de uno o dos días. Lo llaman el Paso de Tirad. Dirijámonos alla. Esperemos allá a los americanos y no los dejemos pasar sino sobre nuestros cadaveres.

Los soldados, encendidos de entusiasmo, aceptaron el plan. Pero el destino era adverso, pues la misma noche que reunio a su gente y les propuso un final dramatico en una lucha ultima memorable, habian sorprendido sus movimientos y el edificio donde celebraba la conferencia habia sido sitiado por todos lados, viéndose él y su gente obligados a rendirse, sin infligir graves daños a los enemigos.

Tan grande era el desengaño de Don Pedro que dijo a los oficiales americanos que preferia le fusilasen inmediatamente, a verse obligado a rendirse, sin verter una gota de sangre. Se enteró mas tarde de que otro general, el famoso Gregorio del Pilar, habia realizado su idea y muerto defendiendo el Paso de Tirad.

Cuando se supo que era Don Pedro el confidente de Aguinaldo, inmediatamente se le encerró en una habitación secreta y se desplegaron todos los esfuerzos por hacerle delatar el paradero del general. Pero él, todo lo que sonriendo dijo fue que no lo sabia y que, de saberlo, no se lo diria. Le prometieron honores y recompensas si descubria el escondite del caudillo filipino, pero solo contestó, con la misma sonrisa, que su corazon estaba con los rebeldes.

Bien pronto los oficiales americanos se dieron cuenta de que tenian que haberselas con un hombre no ordinario, que el prisionero eran un hombre instruido y dotado de convicción y finalmente hubieron de mandarle a Manila, juntamente con otros altos personajes que habian sido capturados, como Paterno y Buencamino.

Ya en pleno viaje, en un tren de la Manila Railroad, rumbo a Manila con otros prisioneros de alto rango, los ojos de Don Pedro contemplaron asombrados los tremendos efectos de la guerra. Habian desaparecido antiguas comunidades florecientes, ahora convertidas en solitarios grupos de casitas tristes y dilapidadas. Al caer la noche, Don Pedro vio desde la ventanilla del tren, la humareda y las llamas de los edificios de Tarlac que al parecer habian sido incendiados por los americanos conquistadores y que daban a las colinas del lugar el resplandor rojizo de sus hogueras.

—¡Mirad!—dijo Don Pedro a sus camaradas—¿No veis en aquellas colinas la estatua de la libertad de Nueva York, iluminando las montañas de Luzon?

—Me gusta su ironia, Don Pedro—contestó uno de los compañeros.

—Eso es historia pasada—terció otro—Nuestra misión ahora es ver que beneficios podemos obtener de América.

—¡Historia pasada! Todavia no hemos renunciado a la lucha—contestó Don Pedro tan fieramente que los otros optaron por cambiar de conversación. En aquellos instantes, Don Pedro se hubiese escapado saltando por la ventanilla, pero los guardias americanos estaban sentados cerca y prometia poco éxito la idea de buscar la salvación en un salto hacia las tinieblas.

Si bien habian sido sometidos a fieras torturas prisioneros de bajo rango en las postrimerias de la campaña,—como en el caso de Nanoy—para obligarles a hacer revelaciones, los prisioneros de alto rango eran bien tratados en Manila. Se les daba buen alojamiento en Intramuros y se les proporcionaba alimento excelente. Una mañana, despues del desayuno, un interprete americano, que habia vivido en la América del Sur, saludó cordialmente a Don Pedro y preguntó por su estado.

—No tengo por qué quejarme—le aseguró Don Pedro.—Estoy muy contento de la manera como me trátan aquí.

—Entonces, ¿podré decir al general McArthur que usted no tiene nada en absoluto de qué quejarse?

—Puede usted hacerlo—contestó Don Pedro.

—¿Podre decirle también que usted ha reconocido su error al oponerse al dominio americano y que ahora está usted sinceramente deseoso de someterse a la soberania americana? — preguntó otra vez el interprete.

Don Pedro se levantó y dijo con firmeza:

—Puede usted decirle al general que todavia tengo fe en la causa de mi país y que si tuviesemos hombres y recursos, todavia nos verian ustedes luchando hasta el final.

—¿Quiere usted decir entonces aclaró el interprete—que no ha de reconocer la soberania americana?—Luego la presentó la formula del juramento de lealtad y continuó:—¿no firmará usted este juramento de lealtad?

—¿Quiere usted hacerme el favor de leermelo?

—El juramento dice simplemente que usted se somete a la soberania americana y demuestra lealtad a aquel país, sin ninguna reserva mental o propósito de evadir la responsabilidad.

—¡Yo, prestar un solemne juramento de lealtad a los Estados Unidos sin ninguna reserva mental y propósito de evadirlo! No puedo violar la fe conmigo mismo.

—Pedo los demás oficiales que han sido capturados, como Don Pedro Paterno y Don Felipe Buencamino y otros han firmado un documento identico—insistió el interprete.

—Eso no es razon para que lo firme—afirmó Don Pedro—Y, ¿qué hay de Mabini? ¿acaso lo ha firmado?

El interprete dijo sencillamente que no lo sabia, aunque le habian dicho que Mabini, lo mismo como don Pedro, no queria firmar el juramento de lealtad.

—A mi no me importa lo que hagan los demás—declaró Don Pedro.—Repito que faltaria a mi mismo si yo firmase ese juramento, pues, hablando francamente, si yo pudiese huir ahora mismo, obtener mas armas y continuar la lucha, lo haria sin vacilar. ¿Como podria yo hipocritamente firmar un documento que me somete incondicionalmente a la soberania de América y aconsejar a otros a que lo hagan?

Ante esto, el interprete cambió de tono.

—¿Se da usted cuenta de que el gobierno americano podria tratáros en la misma forma que el gobierno español, matando a todos aquellos que se negasen su autoridad?

Con toda calma, replicó Don Pedro:

—Sabemos que en ocasiones pueden ustedes ser mas crueles que el gobierno español, pero cuanto mas grandes sean vuestras crueldades, mayor sera nuestra ansia de libertad y con mas tesón nos arrojaremos a la lucha por la independencia.

Al dia siguiente, el mismo Don Felipe Buencamino en persona visitó a Don Pedro para urgirle a que aceptase la soberania americana, como lo habian hecho él y otros.

Habia cierta semejanza fisica entre Don Felipe y Don Pedro. Tenian las mismas facciones, una nariz regular y un rostro ovalado si bien en Don Felipe se acusaba mas claramente la sangre blanca. Era mas bajo y mas grueso. Poseia lo que se conocia por una personalidad magnetica y era notable por su elocuencia. Todas las nuevas actitudes que adoptaba le producian grandes entusiasmos

Evidentemente, los americanos utilizaban ahora a Don Felipe para este y otros propósitos similares.

—Estoy convencido de que los americanos nos quieren bien—dijo Don Felipe.—Ya vera usted cuan diferentes son de los españoles.

—Eso no es motivo, Don Felipe, para que aceptemos el dominio americano—contestó Don Pedro.

—¿Por que no?

—¿No hemos jurado mil veces defender nuestra Constitución y la República, hasta el último aliento?

—Si, pero ¿donde está ahora la República? A Don Emilio no se le encuentra en ninguna parte. Su República existe meramente en la covacha donde está ocultándose.

—La Republica Filipina, Don Felipe, existirá aún despues de que sus soldados hayan sido capturados y muertos, vivirá mientras la entronicemos en nuestros corazones.

—Eso podia ser cierto en nuestros dias de metafisica estudiantil, pero ¿como puede usted imaginarse una republica existente solamente en sueños?

—La republica, Don Felipe, debe ser algo mas que una actualidad material. Debe ser un espiritu inmortal. Mientras viva, me conservaré fiel a ese espiritu. Nunca prestaré lealtad a la soberania americana.

—Y ¿donde estará usted?—preguntó con sorna Don Felipe. —Ciertamente no puede usted permanecer en Filipinas, sin reconocer la soberania americana.

—Ellos pueden mandarme a donde quieran; me dará igual. Y a propósito, estoy seguro de que no me quedaré solo, pues Mabini, Ricarte y otros, estarán indudablemente conmigo.

A esto, Don Felipe contestó cinicamente:

—Si, no es usted el único tonto que no quiere aceptar las condiciones tal como son y aprovecharse de la oportunidad que se le presenta.

—Ciertamente—replicó sarcasticamente Don Pedro,—yo no puedo ser como usted, que vocifero contra Rizal cuando Rizal estaba haciendo su campaña, luego le aplaudió cuando se le consagro como héroe; usted, que se puso del lado de los españoles y luego se pasó con armas y bagaje a Aguinaldo, cuando el retorno victorioso de Aguinaldo; usted, que tan pronto como quedó caida la Republica, se mostró partidario de la autonomia y tan pronto fué capturado, se preparó para la sumisión incondicional.

—Bien, yo soy un americanista ahora—admitió Don Felipe.—Todo lo que vemos debe considerarse americano.

—Evidentemente—concluyó Don Pedro—nuestras opiniones son diametralmente opuestas y nunca armonizarán.

Don Pedro pertenecia a aquel grupo de revolucionarios que, como Mabini y otros, si bien ya prisioneros, todavia simpatizaban con la Revolución y apoyaban moralmente a los revolucionarios que se hallaban en el campo. Se sintió mas y mas cerca del gran Mabini y hasta corrió el rumor de que algunos de los articulos de Mabini habian sido inspirados por este pacifico y filosofo Don Pedro. Como pasa generalmente, sin embargo, no quiso destacarse en primer término, si bien se sabia que su consejo era buscado y no lo regateaba él, si bien no iba mas alla de eso. El gobierno americano todavia consideraba este pequeño grupo de insurrectos peligroso, y era de la opinión de que su presencia en Filipinas era la que prolongaba la lucha contra América. De ahi que se decidiesen a mandarles a la lejana Guam como desterrados.

Después de un año poco mas o menos de este destierro, se permitió a Don Pedro, Mabini y otros que volviesen a Manila, puesto que la rebelion parecia practicamente terminada. Poco despues de su vuelta, Mabini, el Sublime Paralitico, determinó prestar el juramento de lealtad.

—Creo que el pueblo desea la paz—dijo Mabini en su ultima conversación con Don Pedro, antes de firmar el juramento de lealtad—y debo estar con el pueblo.

—Pero los caudillos deben encabezar, Don Apolinario,—replicó Don Pedro—y no seguir siempre al pueblo.

—Pero estoy convencido—insistió Mabini—de que es inutil continuar resistiendo; de que ha llegado el tiempo para la obra de la reconstrucción. Ya es hora de volver a edificar nuestros hogares destrozados.

¿—Quiere usted decir—preguntú Don Pedro—que renuncia a la lucha por la libertad de Filipinas?

—No—replicó enfaticamente Mabini,—lo que no hemos obtenido en la guerra probablemente lo obtendremos en la paz por la magnanimidad del pueblo americano.

—Magnanimidad del pueblo americano! ¿De donde saca usted eso?—preguntó con extrañeza Don Pedro.

—De la historia americana, que he leido tantas veces—replicó Mabini.

—¿Cuando hemos sido objetos de un acto magnánimo?—objetó Don Pedro.

—Espere usted. Los tiempos de guerra no son los mas a propósito para actos generosos; esperemos y seamos pacientes. Quien ha representado al gobierno, y ha tratado de interpretar la voluntad del pueblo, debe estar con el pueblo, Don Pedro. Y muy a pesar mio, si bien aceptando la fuerza de sus argumentos de usted, firmaré el juramento de lealtad.

—Esa circunstancia — replicó Don Pedro, después de un momento de silencio—hace su caso distinto del mio, pues practicamente yo no soy nadie todavia. No he representado al pueblo en ninguna capacidad, y creo que puedo continuar guardando en mi corazon la llama de la Revo-

[CONTINUA EN LA PAG. 19]

ES UNA SOLEMNE TONTERIA

sufrir por el **sarpullido** teniendo a mano **PRIKLITOL**

Es un producto **BOIE** en forma de loción y polvos que venden todas las Boticas

Collegiate Department
Day and Night Classes
Registration Begins—June 1, 1932.
Regular Classes Open—June 28, 1932.
For further particulars write to the
Far Eastern College
520 Evangelista, Manila
Tel. 2-26-71

FAR EASTERN COLLEGE
offers
COLLEGIATE COURSES
Leading to the Title of Associate in Arts (General Course)
Associate in Arts (Preparatory Law Course)
HIGH SCHOOL AND INTERMEDIATE COURSES
Faculty Exceptionally Strong

High School And Intermediate Department
Day and Night Classes
Registration Begins—June 1, 1932.
Regular Classes Open—June 15, 1932.
For further particulars write to the
Far Eastern College
520 Evangelista, Manila
Tel. 2-26-71

ZMA Evite el DETERIORO con ZMA

ZMA
ZINC META ARSENITE

ZMA Destruya el ANAY con ZMA

EVITA EL DETERIORO DE LA MADERA
POR ATAQUES DE
GORGOJO, HORMIGAS BLANCAS O ANAY Y "BUKBOK"

ZMA MARCADA EN LA MADERA SIGNIFICA QUE HA SIDO TRATADA BAJO PRESION CON ZMA UN PRESERVATIVO DE EXCELENTE MERITO PARA MADERAS.

LA MADERA ZMA ESTA PROTEGIDA PERMANENTEMENTE CONTRA TODA CLASE DE DETERIORO Y ATAQUE DE INSECTOS. ES LIMPIA Y PUEDE MUY BIEN PINTARSE O BARNIZARSE COMO CUALQUIER OTRA MADERA ORDINARIA.

Una Nueva Marca de Fabrica Internacional de Madera

ZMA

ZMA LA MADERA ES A PRUEBA DE DETERIORO ZMA

ZMA LA MADERA PUEDE PINTARSE ZMA

ZMA LA MADERA NO TIENE OLOR ZMA

ZMA LA MADERA NO VARIA ZMA

CURTIN-HOWE CORPORATION
Ingenieros en Conservación de Maderas
Nueva York, N. Y.

ZMA evita los ataques del anay y el "bukbok". Las pruebas han demostrado que solamente una muy pequeña cantidad de ZMA es necesaria para matar a las hormigas blancas o anay.

ZMA no altera la apariencia fisica ni cualquiera de las caracteristicas de la madera y tiene la ventaja adicional de hacerla un tanto resistente al fuego.

La madera ZMA puede usarse sin pintar como quiera que no tiene color o bien puede pintarse o darla un acabado en cualquiera forma deseada.

La madera ZMA esta TRATADA A PRESION y por tanto no debe ser confundida con los procedimientos a tanque abierto, inmersión, salpicadura o brocha. A menos que la madera sea TRATADA A PRESION no esta protegida permanentemente contra el deterioro y anay.

ZMA es practicamente insoluble en agua y por eso se halla presente permanentemente en la madera para protegerla durante la duración de la estructura de que forma parte.

ATLANTIC GULF & PACIFIC COMPANY OF MANILA
Unica Licenciada
71-77 Muelle de la Industria — Islas Filipinas — Manila, I. F.

M.E.C.D. 2016

Aparecen en el Radio Theater

Mary Astor y Richard Dix, en una de las romanticas escenas del sensacional drama aereo 'The Lost Squadron,' que actualmente se exhibe en el Radio Theater. El Radio Theater inaugura este dia su nuevo sistema de ventilacion juntamente con el estreno de una de las cintas mas sensacionales de la temporada, 'The Lost Squadron,' un drama que deja en suspenso al espectador desde el principio hasta el fin.

Cine Lyric

'The Reckless Hour,' que se exhibira desde mañana en el Cine Lyric, es uno de esos dramas calcados de la vida real, una version cinematografica de la obra teatral 'Ambush' de Arthur Richman.

Las heroinas son dos hermanas hijas de un librero, llamadas Myrtle y Margaret, personificadas admirablemente por Dorothy MacKaill y Joan Bloudell.

Una serie de incidentes dramaticos, de complicaciones y eventos inesperados suceden en dicha pelicula haciendola un espectaculo verdaderamente emocionante.

Conrad Nagel, en el papel de Walter Byron; H. B. Warner, en el papel del padre de las dos chicas, y Helen Ware, que actua de madre, completan el reparto de 'The Reckless Hour.' Con esto, y la interesantisima historia de 'The Reckless Hour' y la habil direccion encomendada a John Francis Dillon hacen de la cinta una de las mas notables de la temporada.

Richard Dix, Mary Astor, Eric von Stroheim, Joel McCrea, Dorothy Jordan, Robert Armstrong y Hugh Herbert forman el soberbio reparto de 'The Lost Squadron' que se exhibe en el Radio Theater empezando este dia. Richard Dix y Mary Astor, que cosecharon grandes triunfos en 'Cimarron' y 'Follete,' respectivamente, añaden a los ya conquistados otro triunfo como heroe y heroina de la pelicula 'The Lost Squadron.' Una comedia de Benny Rubin, titulada 'Messenger Boy,' y una interesante revista Pathe completan el programa actual del Radio Theater.

'The Man I Killed' Ya Esta En El Cine Fox

Carrol y Barrymore

La película tan esperada por los amantes del séptimo arte ya está en el cine Fox donde se proyecta desde ayer con verdadero éxito.

La película se titula "El Hombre A Quien Maté" (The Man I Killed), grandiosa producción de la Paramount, repleta de emociones desde el comienzo hasta el fin e intercalada con partes románticas.

Los productores de esta cinta escogieron a notables astros del cinema para formar un reparto excepcional.

Lionel Barrymore desempeña el rol de un padre alemán. Su hijo murió en la batalla durante la guerra mundial. Pero este anciano que abrigaba intenciones de venganza se da cuenta de que los padres en Francia tenían también a sus hijos en la guerra.

Nancy Carroll, una hermosa joven alemana se enamoró de un ex-soldado de Francia, a pesar de que este chico confesó a ella que él fué quien mató a su hermano durante la guerra.

Phillips Holmes desempeña un papel importante en esta película.

Tom Douglas, estrella del teatro desempeña el papel del soldado alemán. Zasu Pitts aparece como una mujer muy chismosa.

Una perfecta combinación de elementos necesarios para hacer una buena película es la característica de "El Hombre A Quien Maté".

EN EL IDEAL

MADGE EVANS, JOAN MARSH *and* ANITA PAGE *in* "ARE YOU LISTENING?"

"Are You Listening", un precioso e intrincado romance dramatico de los mas modernos que se ha visto en el lienzo, constituye hoy la atracción del Cine Ideal, en donde se exhibe ante un numeroso publico.

La pelicula esta basada en la historia de J. P. McEvoy. La obra presenta como escenario principal una estación de radio, en donde William Haines hace un derroche de sus dotes dramaticas, abandonando por algun tiempo su favorito campo de acción, que es la comedia.

Se trata de un triple romance en el que intervienen, de un modo prominente tres hermosas niñas que se van a Nueva York para ganar fortuna y fama. Todas ellas encuentran trabajo en la estación radiografica, y todo transcurre sin el menor incidente y contratiempo hasta que, por una de esas circunstancias imprevistas, las horas apacibles se transforman en un mundo de sensación y espectación. La cinta tiene varios pasajes comicos muy oportunos, como la escena del "Jazz Party" en un "apartment" de Nueva York, y otras mas.

Que le ocurrió a Haines cuando un editor publico la noticia de que habia matado a su esposa ,y que despues se habia escapado huyendo en un fulminante automovil? Ved "Are You Listening" y os convencereis que el caso de Haines y otros problemas que se presentan en la pelicula son verdaderamente estupendos... Madge Evans, Anita Page, Karen Morley, Neil Hamilton Wallace Ford, Jean Hersholt y Joan Marsh completan el reparto.

Dance Team,-J. Dunn Y Sally Eilers

En El "Metropolitano"

Manila tiene hoy oportunidad de presenciar una película donde aparecen de intérpretes la famosa pareja James Dunn y Sally Eilers que conquistaron un gran triunfo en la película "The Bad Girl". La película que hoy se exhibe en el teatro Metropolitan se titula, "Dance Team" y en la cual se lucen de nuevo Sally Eilers y James Dunn.

Además de estos dos astros, también toman parte en la película otras dos figuras atractivas en la cinta 'The Bad Girl' y son, Minna Gombell y Edwin Burke.

El argumento es mucho más interesante que el de la película "The Bad Girl". Sus escenas son hermosas y espectaculares, además de ser románticas.

El reparto incluye a Edward Crandall, Nora Lane, Ralph Morgan, Claire Maynard, Harry Beresford y Charles Williams.

Otra vez pareja de James Dunn

Sally Eilers, que ahora vuelve a conquistar honores formando pareja con James Dunn, en la pelicula 'Dance Team,' la nueva y sensacional atraccion del Teatro Metropolitano.

EN LOS CINES Hoy

IDEAL.—'Are You Listening?'—William Haines,.
RIALTO.—'Steady Company'—Norma Foster.
FOX.—'The Man I Killed'—Lionel Barrymore y Nancy Carroll.
LYRIC.—'Smart Money'—Edward Robinson.
METROPOLITAN.—'Dance Team'—James Dunn y Sally Eilers.
RADIO.—'The Lost Squadron'.
SAVOY.—'Viennese Nights'.
UNIVERSITY.—'Son of the Gods'.
GAIETY.—'The Unexpected Father'.
BELLEVUE.—'Over the Hill'.
ELITE.—'Son of India'.
PRINCE.—'Son of India'.
IMPERIAL.—'Merely Mary Ann'.
RITZ.—'Dr. Jekyll and Mr. Hyde'.
TIVOLI.—'Surrender'.
HOLLYWOOD.—'Are These Our Chidren?'

Cine Rialto

Un joven de los más revoltosos de la localidad conquista a una chica, con la cual, forma uno de los episodios más originales y estrepitosos de su vida.

Todos los pasajes se desarrollan en un ambiente humano con matices dramáticos y humorísticos que hacen de la película una de las más notables.

La heroina comenzó en un 'Rolls Royce' y terminó en un simple 'truck'. ¿Se mantuvo ella así, o volvió a disfrutar de las delicias de la vida esplendorosa como cuando viajaba en un 'Rolls Royce'?

Vea la película 'Steady Company' que hoy se exhibe en el Cine Rialto, y le aseguramos que pasará verdaderos momentos de sensación. Norman Foster, June Clyde, Zasu Pitts, Henry Armetta y J. Farrell MacDonald desfilan en dicha película desempeñando papeles importantes.

RITZ
THEATRE
1514 Azcarraga
Hoy y Mañana
Dr. Jekyll and Mr. Hyde
con Frederic March
9—11 a. m., 1—3—5—7—9 p. m.

TIVOLI
Proyecciones: 10, 11:55, 1:50, 3:45, 5:40, 7:35, 9:05
WARNER BAXTER
y
LEILA HYAMS
en
'SURRENDER'
Un Drama de amor y esperanza fallida.

METROPOLITAN
SE EXHIBE HOY
Primera Función: 11:00 a. m.
JAMES DUNN
SALLY EILERS
Dance Team
FOX PICTURE
METROPOLITAN
RHYTHM MASTERS
y
SAMONA TWINS
(Novedad en Xilofono)
A las 5:00, 7:00, 9:00 p. m. solamente.

IDEAL HOY!
PRIMERA FUNCION A las 9 A. M.
Después: 11, 1, 3, 5, 7,
ALGO NUEVO EN LA PANTALLA!
LAS EMOCIONES Y ROMANCES EN LOS ESTUDIOS DE DISEMINACION DE RADIO!
ESTA UD.

WILLIAM HAINES
Secundado por
MADGE EVANS, ANITA PAGE, KAREN MORLEY, NEIL HAMILTON, WALLACE FORD, JEAN HERSHOLT, JOAN MARSH.
ESCUCHANDO?
(ARE YOU LISTENING?)
Comedia M. G. M. Zasu Pitts-Thelma Todd
M. G. M. Campeones de deportes 'Wild and Wooly'

UNIVERSITY
(Ave. Taft frente al Campo U. P.)
Se Exhibe Hoy
Richard Barthelmess y Constance Bennett en
"SON OF THE GODS"
PRECIOS: ₱0.30—₱0.50
Gratis para uno antes de 3 p. m. en dias de cambio de programa
Horario: 1—3—5—7—9 p. m.
Lunes: "DIRIGIBLE"

RIALTO
SE EXHIBE AHORA
9-11 a. m., 1, 3, 5, 7, 9 p. m.
Ella Comenzo en un Rolls Royce y terminó en un Truck... desde entonces se mantuvo asi.
STEADY COMPANY

Un joven revoltoso de la ciudad comienza a colectar su parte de las maldades del mundo... El pesca a una niña!—y comienzan sus verdaderas experiencias... VEA este deliciosamente humano, maravillosamente dramatico y grandiosamente humoristico episodio de la vida!
con
NORMAN FOSTER, JUNE CLYDE, ZASU PITTS, Henry Armetta, J. Farrell MacDonald.
PRECIOS ESPECIALES
Hasta 4 p. m.—₱0.70—₱0.30 Después de 4 p. m. ₱1.00—₱0.50

LYRIC— ULTIMO DIA
PRIMERA FUNCION 9:00 a. m., DESPUES 11, 1, 3, 5, 7 y 9 p. m.

SMART MONEY
con EDWARD G. ROBINSON
El conoce todo juego de azar—pero nada de las rubias.
JAMES CAGNEY
Su complice en las aventuras!

"STAR"
HOY Y MAÑANA
SATANAS
Película Filipina

IMPERIAL
P.20—P.40 9, 11, 1, 3, 5, 7, 9
Hoy y Mañana
"MERELY MARY ANN"
con
Janet Gaynor y Charles Farrell

GAIETY
Ultimo Dia
"The Unexpected Father"
con Slim Summerville y Zasu Pitts
Horario: 1—3—5—7—9 p. m.
Mañana: "PRIVATE LIVES"
Norma Shearer y Robert Montgomery

LYRIC
EMPEZANDO EL DOMINGO
Primera Función: 9:00 a. m. Después: 11, 1, 3, 5, 7 y 9 p. m.
"No"!

CONRAD NAGEL
H. B. WARNER
JOAN BLONDELL
WALTER BYRON JOE DONAHUE
DOROTHY PETERSON
Ella decia que "No" a todos los hombres que la cortejaban por que habia dicho "Si" al que no lo merecia!
Un amor ciego—y pesares. Le hizo abrir los ojos y cerrar su corazón. Verdadero amor! Falso amor! Ella no sabia la diferencia! Y no le importaba! Hacia lo que le placia! A causa de un momento de insensatez!
DOROTHY MACKAILL
en THE
RECKLESS HOUR

FOX THEATRE
Funciones: 9:30, 11:25 a. m., 1:20, 3:15, 5:10, 7:05, 9:00 p. m.
Tremendamente Grandiosa
THE MAN I KILLED
Una película Paramount con

LIONEL BARRYMORE
NANCY CARROLL
PHILLIPS HOLMES
Solo ERNST LUBITSCH, el maestro de todos los directores, y la PARAMOUNT pueden hacer una película como esta.
Películas Cortas Paramount
"RHYTHM IN THE RIVER"—Un Acto musical
"Noticias Paramount", "Paramount Pictorial"

RADIO HOY 11 A. M.
THE LOST SQUADRON
RICHARD DIX
MARY ASTOR..JOEL McCREA
ROBERT ARMSTRONG
ERICH VON STROHEIM
Hazañas de los Ases del aire... detras de las bambalinas de Hollywood.
RKO RADIO PICTURE

BELLEVUE
Se Exhibe Hoy
Sally Eilers y James Dunn en
"OVER THE HILL"
Pelicula Fox Emocionante
9—11 a. m.—1—3—5—7—9 p. m.
ELITE
Se Exhibe Hoy
Ramon Novarro en la version cantada de
"SON OF INDIA"
Pelicula Metro-Goldwyn-Mayer
9—11 a. m.—1—3—5—7—9 p. m.
PRINCE
Se Exhibe Hoy
Ramon Novarro en la version cantada de
"SON OF INDIA"
Pelicula Metro-Goldwyn-Mayer
9—11 a. m.—1—3—5—7—9 p. m.

VIERNES al DOMINGO SAVOY
Proyecciones: 10, 12, 2, 4:40, 7:20, 9:40
Vaudeville: 3:40, 6:20, 9:00
El drama de amor ideal
Narrado en la forma ideal!
Un glorioso romance musical!
VIENNESE NIGHTS
con
Vivienne Segal—Alexander Gray—Walter Pidgeon
Jean Hersholt—Louise Fazenda
En la Pantalla
SAVOY VOGUES and VANITIES
8—ACTOS ESPECTACULARES DE VAUDEVILLE—8
y
IN OLD MADRID
Una Revista Musical

Serenata En La Luneta

La banda de la Constabularia, bajo la direccion del Teniente Fresnido, ejecutara el siguiente programa en su concierto de mañana en la Luneta (a las 6 p. m.):

1. 'Characteristic March'—Kismet Patrol—Tobani
2. Overtura—'The Roman Carnival'—Berlioz
3. Suite:
a—Awit Sa Kabukiran—F. Sotto
b—Waltz, Junto al Pasig—C. Rodriguez
c—One-Step—From Opereta Katahap—M. P. Velez
4. 'Narcissus'—Nevin
5. 'Prelude'—Rachmanninoff
6. Seleccion—'The Sunshine Girl'—Rubens

The Star Spangled Banner.

M.E.C.D. 2016

UN PROGRAMA DE PROMOCION DE LAS VENTAS

Tres comites componen la organizacion central de la Vacuum

El control ejecutivo y la direccion por comite es una importante caracteristica del programa de la Vacuum Oil Company—no solo en promover las ventas de los productos de la empresa, sino en formar hombres para ocupar posiciones de mayor responsabilidad ejecutiva.

La organizacion central de Vacuum incluye tres comites principales. Cada uno de los comites se halla bajo la direccion general y control de la Junta de Directores y en adicion, cada uno se halla representado en la Junta por uno o mas de los directores que se hallan investidos especificamente de responsabilidad por el trabajo abarcado por el comite.

El control ejecutivo por el sistema de comite tiene muchas ventajas. La principal entre ellas es el hecho de que hace posible aplicar a cada problema el caudal de experiencia asumulado y los consejos de un grupo competente. Otra ventaja es que facilita la cooperacion eficaz de hombres dedicados a actividades similares en diferentes campos. Y otra ventaja mas es la eliminacion de trabajo duplicado.

Los tres comites principales son el de Manufactura, el dedicado a la venta de Aceite Lubrificante y el encargado de la Venta de Aceite Refinado.

El Departamento de manufactura fabrica los productos Gargoyle en las 23 refinerias y talleres de la Vacuum Oil Company, Inc. y compañias afiliadas y por el mantenimiento de la calidad Vacuum. El Comite de la Venta de Aceite Lubrificante tiene a su cargo las ventas de los lubrificantes de la Vacuum Oil Company. El Comite de la Venta de Aceite Refinado se encarga de la venta de los productos de Aceite Refinado.

En un negocio tan complejo como la manufactura y venta de los productos petroleros, es inevitable que haya muchos puntos en los cuales las actividades de los tres comites se combinan. Hay, y es igualmente inevitable, muchos ramos que obviamente caen bajo la responsabilidad de cualqcier comite y otros que, como es igualmete obvio, son de la responsabilidad de todos. Cada uno de estos es administrado ya por sistemas bien ideados de cooperacion o delegacion entre comites o son arbitrariamente asignados como resultado de la expeciencia o por puntos de contacto naturales.

En los articulos que seguiran el trabajo de estos comites sera bosquejado en breve, mencionando algo acerca de los hombres que los integran.

EL CAMION DE SERVICIO CHEVROLET

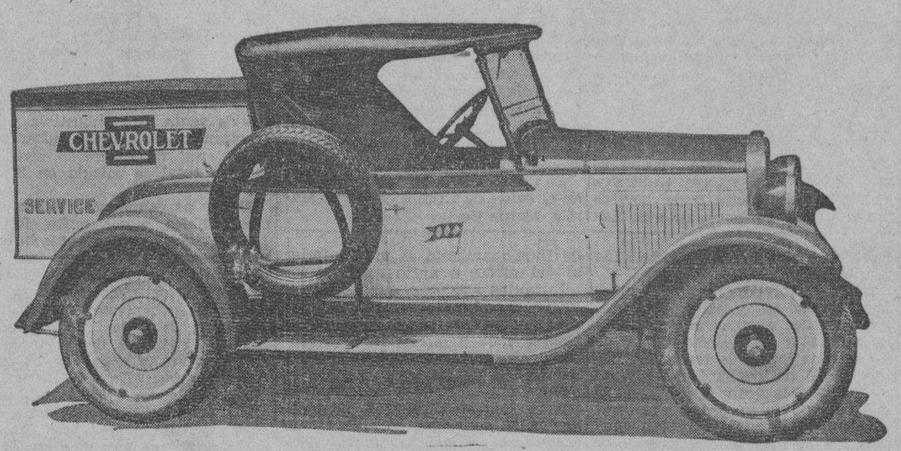

Para dar a los dueños de automóviles y camiones Chevrolet en provincias el mismo servicio eficiente que gozan los dueños de Manila que encuentran facilidades en la estación central de servicio de Chevrolet, un camión de servicio Chevrolet fué despachado la semana pasada a los distritos provinciales de Luzón. Con un experto mecanico el camión recorrerá todos los importantes pueblos. Todos los dueños de coches en provincias han sido notificados con anticipación de la llegada del camión de servicio Chevrolet para que preparen sus coches para la inspección y reparación. En el cliché aparece el camión de servicio.

Novedades En Señales Del Trafico Predice Un Ingeniero

El ingeniero electricista Mr. Orestes Caldwell de Nueva York, ha expresado la opinion de que los automóviles, en lo porvenir, estarán controlados por señales de tráfico rojas y verdes, instaladas dentro de los propio coches, y dirigidas desde una estacion central. Predice Mr. Cadwell que esto se lograra con el empleo de las lamparas electronicas, y asegura que las lamparas de vacio podrán emplearse bajo el principio del altoparlante para las transmisiones de radio, para substituir las bocinas de los automoviles.

"El conductor de automovil de lo porvenir—declaró Mr. Caldwell—tendrá su propio sistema de señales de trafico en su tablero, en forma de luces en miniatura, de los colores rojo y verde, pudiendo observarlas con toda comodidad, en vez de estar obligado a mirar constantemente hacia adelante. En los sistemas ferroviarios modernos se han instalado ya señales parecidas dentro de las locomotoras.

'Este nuevo uso de la radio o de las lamparas electrónicas para los automoviles podra inaugurarse con la instalacion de un cable inductor de alta frecuencia a lo largo de los cordones de las aceras. Mientras ese cable reciba la energia transmitida desde la estacion general del trafico la lampar colocada dentro de cada cocre, por medio de la induccion, se encenderá con una luz verde, para indicar al inductor que puede seguir adelante. Cuando deben cruzarlos otros coches en una bocacalle, el cable sera desconectado, y todas las señales en los coches cambiaran el olor cerde por el rojo. Al mismo tiempo, se conectaria el cable inductor en la calle que lleva la direccion opuesta, y aparecerian así las señales verdes dentro de los coches que corren por ella".

Agrega el ingeniero electricista que las bocinas formadas con lamparas de radio, de acuerdo con el principio de altoparlante, tendrán una gran variedad de tonos de mucha claridad y muy agradables al oido, y en este forma el ruido del trafico callejero se convertirá en época no lejana en sonidos musicales.

El ingeniero Calwell ofreció una demostracion de su sistema de señales para el trafico en la Feria Mundial de Chicago.

Alemania Puede Producir 100.000 Toneladas De Benzol

Es de sumo interés el resultado de los trabajos de investigacion terminados en 1931 en Alemania. Desde hacia tiempo se buscaba una manera de transformar en benzol el metano del gas de coke que se libra de hidrógeno a fin de obtener amoniaco. Fué hallado un procedimiento conveniente y se calcula en 100,000 toneladas la cantidad de benzol a obtenerse anualmente. Dada la importancia del benzol en la composicion de los combustibles antidetonantes, 100,000 toneladas representan una cantidad respetable en el mercado local. La adicion normal a la nafta suele ser de 10%, además de otros ingredientes, entre ellos el alcohol.

EXPERIMENTOS SOBRE GASTO DEL ACEITE

Poca diferencia notada en el consumo en condiciones iguales

Nueva York, marzo de 1932.—Los ingenieros han anunciado recientemente los resultados de un estudio de 635,000 lecturas diferentes en velocímetros, termómetros, micrómetros y otros diversos instrumentos utilizados para medir el comportamiento de la nafta y aceites lubricantes en las pruebas realizadas en 1931 con la 'Flota Blanca'. Estas pruebas han sido las mas detalladas y concienzudas que haya intentado hasta ahora la industria del petroleo. Durante la realización de ellas se hicieron correr en la pista de Indianapolis 13 coches de diferentes marcas, que representaban el 8 pór ciento de los tipos en uso, andando cada uno 14,500 kilómetros a diferentes velocidades, y luego los coches fueron llevados a las carreteras de 13 Estados del mediano Oeste y de las Montañas Rocosas, donde se los sometio a pruebas practicas en el camino, que duraron 18 meses. Los coches que tomaron parte viajaron por sobre toda clase imaginable de caminos, y bajo todas las condiciones meteorologicas concebibles. En conjunto, los 88 coches de serie anduvieron un total de 646,6'6 kilómetros, o sea el equivalente a tres años de funcionamiento comun para cada automóvil.

Como resultado de estas pruebas se han comprobado muchos hechos de interes vital para la generalidad de los automovilistas. El consumo, tanto de aceite como de nafta, varió muchisimo entre las diferentes marcas de coches, y aun mas entre las distintas velocidades de funcionamiento. Por ejemplo, se comprobó que el consumo de aceite a 88½ kilómetros por hora, es siete veces mayor que a 48¼ k. p. h., y que el consumo de nafta es mas de un 20% mayor a la velocidad mas alta. Pudo comprobarse que uno de los coches mas grandes, andando a 48¼ kilómetros por hora, puede usar menos aceite que un coche pequeño andando a razón de 80 k. p. h., aunque a la misma velocidad el coche mas liviano hara, naturalmente, un consumo menor.

En la pista de Indianápolis el consumo de nafta varió de 3,69 á 6.42 kilómetros por litro, dependiendo ello de la fuerza del coche, con un promedio general de 4,78 kilómetros por litro. En la jira por las carreteras el consumo varió de 3.84 a 7,33 kilómetros por litro y dió un promedio de 5,57 kilómetros por litro de nafta.

El consumo de aceite

En cuanto a consumo de aceite en la pista de Indianápolis los promedios de los coches fueron de 170 a 680 kilómetros por litro y el promedio general para todas las marcas fué de 324,82 kilómetros por litro de aceite en un número de diferentes tipos y marcas de aciete. En las pruebas sobre carreteras el consumo entre los distinos coches vario de 159,69 a 1243,35 kilómetros, con un promedio general de 518,-70 kilómetros por litro de aceite. Estas cifras dan algo con lo cual comparar la performance de los coches y los combustibles y aceites usados. Se comprobó que la edad del coche es un factor importante en la determinacion del consumo de aceite.

Haciendo experimentos con los aceites en competencia usados en los coches en la pista, se comprobó que habia poca diferencia en el consumo bajo condiciones iguales, pero se produjeron importantes diferencias en la cantidad de carbon formado y en la dilucion en el carter. La pista y las carreteras dieron una gran oportunidad para demostrar las pretensiones de los ingenieros de las compañias de petroleos, de que los combustibles y lubricantes de alta calidad de que actualmente se dispone producen "golpes" en todos los coches, y que los aceites pre-diluidos no se adelgazan en el carter.

En todos los experimentos se usaron aceites y grasas de acuerdo con las recomendaciones corrientes que se hacen a los que manejan coches nuevos. La inspeccion y las medidas tomadas al terminar estas pruebas demostraron que tales recomendaciones son completamente adecuadas para asegurar a todos los coches contra el desgaste, en cualquier forma que se los maneje. Despues de l equivalente de tres años de servicio normal, todos los cilindros en los 13 diferentes coches se encontraron en perfectas condiciones y ningun piston necesitaba ser repuesto.

Record Batido Por El Willys Overland Seis En Viaje De Nueva York A Los Angeles

6,770 millas en 135 horas y 22 minutos con un promedio de velocidad de 50.066 millas por hora

Un Willys-Overland Standard Six, corriendo por la mas grande distancia y con la velocidad mas rapida realizada por cualquier automovil en viaje transcontinental, recientemente batio el record de Nueva York a Los Angeles y vuelta, por siete horas.

He aqui el testimonio dinamico de la ejecucion espectacular del Willys-Overland Seis:

Ha establecido un nuevo record de Nueva York a Los Angeles y vuelta sobre una ruta que envuelve 6,770 millas.

Este viaje redondo transcontinental fue hecho en 135 horas y 22 minutos, un record de distancia entre estas dos ciudades.

El promedio de velocidad mantenido fue de 50.066 millas por hora, un nuevo alto promedio.

El promedio anterior de velocidad era 47.05 millas por hora.

Con el fin de establecer tan alto promedio, fue necesario para el Willys-Overland Seis correr bien a mas de una milla al minuto en la mayor parte del tiempo mientres estaba en caminos abiertos.

Examinados en Nueva York a medionoche por los oficiales de la Western Union, los dos manejantes llegaron a Los Angeles exactamente 65 horas y 19 minutos mas tarde, batiendo ya el record de una linea.

Con el establecimiento de este nuevo record, el Willys-Overland Seis ha añadido otro majestuoso triunfo a su larga lista de records de coches que incluyen 16 de la Asociacion de Automovilistas de America y ha probado, de un modo dramatico, el poder inherente, velocidad, resistencia y duracion que le convierte sin ningun genero de duda en el lider en materia de ejecucion y valor en el campo de los coches de bajo precio.

Este brillante record de costa a costa y de regreso es todo el mas impresionante porque no estaba patrocinado por la Willys-Overland sino que fue realizado independientemente por dos jovenes y populares pilotos ninguno de los cuales tenia coneccion alguna con la compañia.

Al seleccionar un coche para el viaje, uno de los pilotos dijo: "Mi pensamiento era el escoger un automovil de precio bajo para hacer el viaje. Despues de estudiar los varios coches en la division de coches de precio bajo, preferi un Willys-Overland Seis por la construccion solida, motor potente y caracteristicas de seguridad."

50 MILLONES DE COCHES EN E. U. EN 1950

La administracion de caminos asi lo calcula y se prepara

En el año de gracia de 1950, en territorio de los Estados Unidos circularan 50 millones de autovehículos... Esta no es una profecía de Barba Negra, sino el programa de la Administracion caminera americana. Y con esta perspectiva se proyectan y construyen hoy en los Estados Unidos los caminos de grandes comunicaciones. La Nortfesten Highway, por ejemplo, en los alrededores de Detroit, y otros caminos en los alrededores de Nueva York, de Chicago, etc., son dobles es decir dos caminos paralelos. Cada camino puede ser recorrido por dos (en algunos casos tres y cuatro), filas de automóviles, y es de una "sola mano". El espacio que separa las dos calles paralela no esta cementado y esta reservado al estacionamiento de los coches. Este espacio por otra parte, que es suficientemente amplio, permitirá el ensanche de los dos caminos adyacentes que, con el correr de los años, requerira el aumento de intensidad de la circulación.

[CONTINUA EN LA PAG. 18]

UN SOBRESALIENTE registro se está estableciendo en las carreteras del mundo por esta Nueva y Mejorada Goma "All-Weather Tread".

Como su famosa predecesora, esta goma reformada va ganando mundial aprobación por su resistencia, servicio libre de entorpecimientos, mayor millaje, su tracción más positiva, su mayor seguridad y la elegancia distintiva que presta a los coches de motor modernos.

Carreteras mojadas o secas, caminos rectos o curvas, pavimentos lisos o surcos profundos, en el lodo o polvo, todo es igual para esta nueva goma, la última obra maestra de Goodyear. Ha sido la sensación de las gomas neumáticas durante el año.

Por más buena que la antigua "All-Weather Tread" era esta Nueva "All-Weather" es mucho mejor. En todas las condiciones, se adhiere al camino con firmeza. Con esta goma su coche de motor PÁRA cuando aplica los frenos.

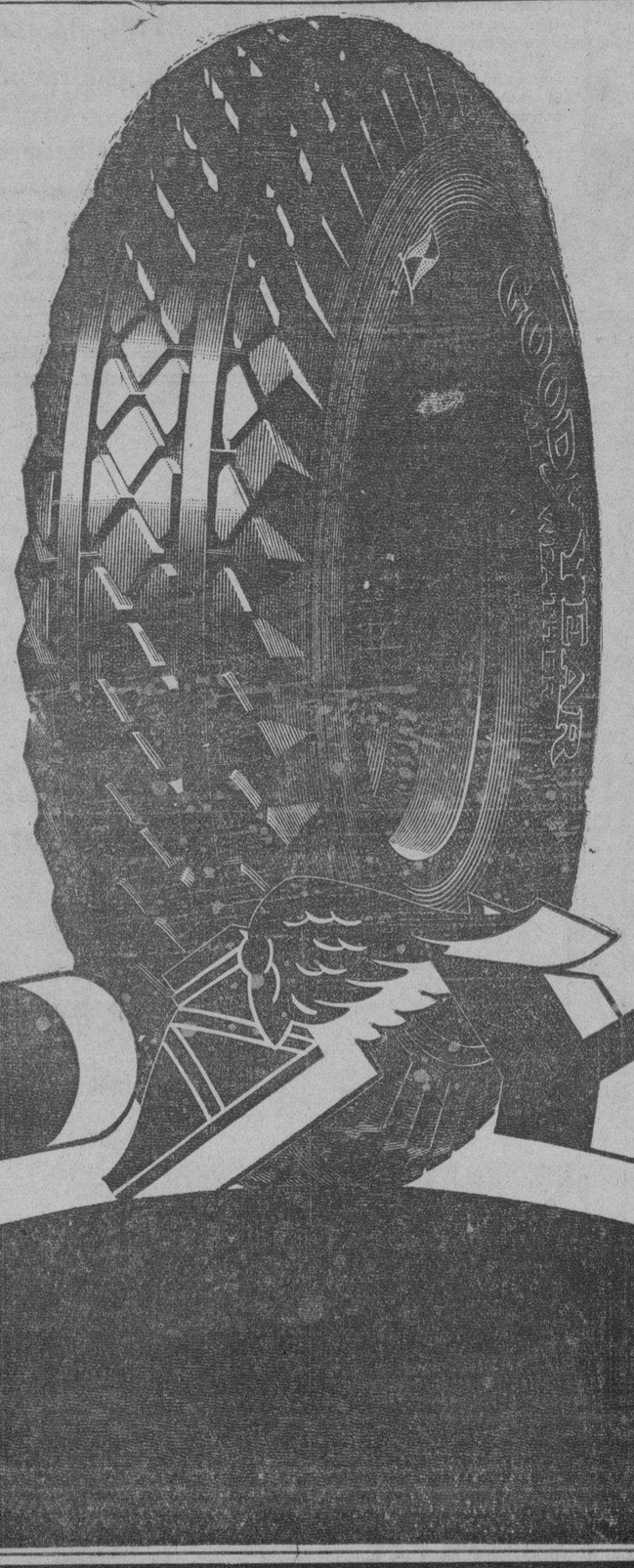

FIJESE en el centro más profundamente surcado y los bloques de los bordes de la banda de rodamiento—esto significa seguridad adicional más durable que nunca.

Nótese también la extensión de la superficie de rodamiento hasta las paredes laterales. Estos prismas agudos aseguran mayor tracción en los surcos, en los caminos blandos, en las curvas... en momentos vitales cuando más se necesita de esa firme adhesión al camino.

Nada aumenta más la elegancia de un coche que esta hermosa goma moderna con su armazón resistente de Cordon Supertwist sumamente elástico y sus bloques famosos en forma de diamantes en la banda de rodamiento "All-Weather" de adhesión firme al camino.

Le valdrá la pena de examinar la Nueva Goma "All-Weather" en el expendedor de Goodyear. Es la goma de gran valor y sólida economía. Y por su valor solamente ha dado crédito al decir que "en todo el mundo mayor número de personas se embarcan en coches provistos de Gomas Goodyear que en los equipados con gomas de otras marcas."

GOODYEAR

B-81-5

M.E.C.D. 2016

50 MILLONES DE COCHES EN E. U. EN 1950

[CONTINUACION DE LA PAG. 17]

Accidentalmente constatamos que, apesar de todas las discusiones sobre el famoso "punto de saturación"—tan de moda hoy—se juzga aun que el periodo áureo para la difusion del automovil, esta lejos de haber pasado. ¿En verdad, no creian muchos firmemente, en 1910, que el "punto de saturación", seria alcanzado al 15 millonésimo coche?

El estacionamiento

Una palabra sobre el estacionamiento de los vehiculos que por si solo constituye ya un importante problema. Desde tal punto de vista, en los Estados Unidos se favorece todo lo posible el estacionamiento, prohibiendose solamente en los casos de verdadera incompatibilidad con las exigencias de la circulación. Por lo demás, una señalacion oportuna evita cualquier equivocacion y cualquier duda.

En casi todas las calles, a lo largo de las calzadas, hay largas filas de máquinas estacionadas, literalmente paragolpe con paragolpe, dejando, cada seis coches, más o menos ,un espacio. En tal forma el ancho de la calzada se utiliza al maximun y para salir, se pone en marcha y se empuja con los paragolpes la fila de maquinas de adelante, y luego la de atrás. La parte central de las plazas es, a menudo, transformada en playa de estacionamiento con guardia o libre. Numerosas empresas privadas establecen playas de estacionamiento adecuadamente distribuidas en los barrios de la ciudad. Garages de varios pisos dan cabida, segun tarifas establecidas sobre base horaria.

Para evitar el fastidio de tener que ir a depositar su maquina en un garage, y luego volver a buscarla, la direccion de un grupo de garages confederados de Detroit organizó, meses atrás, un servicio de toma en consignacion de los automóviles en cualquier punto de la ciudad, por medio de un centenar de empleados uniformados y convenientemente distribuidos en las principales arterias urbanas.

El automovil es llevado al garage por el empleado y—a una hora establecida—devuelto al lugar que el cliente haya fijado.

Educación automovilistica

Para un automovilista europeo es interesante—y a veces edificante—constatar a que punto tienen los automovilistas americanos (y por americanos no entiendo la nacionalidad, sino los que viven en America) el hábito de mantener bien la derecha, de mantenerse en filas de automoviles en alineamiento que puede definirse perfecto), de no "zizzaguear" por las calles, ya sean éstas urbanas o caminos de campaña.

Esta "educacion automovilistica" es el fruto de una cantidad de factores. Ahora, evidentemente, las condiciones del ambiente mismo ejercen su potente influencia, pero esta tambien la propaganda intensa y continua que diarios y revistas sean o no automovilistas, hacen. La señalación—repito otra vez—es tambien clara y eficaz; la subdivisión de las calles en sectores, la demarcacion de las curvas; folletos que ilustran las leyes de la circulacion, distribuidos en cantidad, etc. todo contribuye a formar esta "educacion automovilistica".

"El dueño de la calle"

La idea de la solidaridad en el modo de conducir de cada uno, es divulgada bajo todas las formas. Se sabe que "mantenienose en fila se contribuye amenudo a aumentar la velocidad y la seguridad de la circulación" y que "la cortesia, en materia de circulacion se transforma en seguridad."

Para los peatones: en los Estados Unidos, casi todos los peatones son automovilistas, de donde el automovilista no es mirado como el "usurpador de la calle", ni el peatón se considera a su vez el "dueño de la calle".

La calle, segun definicion propia que puede hacerse remontar al tiempo de los romanos—o antes de ellos—esta hecha para circular. Y, por consiguiente, esta hecha para el automovilista y para el peaton, pero no puede pertenecer ni a uno ni a otro. Se trata de ponerse de acuerdo, es decir de hacer reglamentos precisos que determinen donde termina el derecho de uno y comienza el del otro.

Una de las primeras lecciones que se imparten a los escolares es la de como debe atravesarse la calle.

El peaton debe cruzar alli donde estan indicados los lugares a propósito para atravesar y segun las indicaciones de los semaforos. Esto no quiere decir que haya algunos que atraviesen la calle por otra parte y "contra la luz", pero, entonces conviene hacerlo despues de haberse asegurado que la calle esta completamente libre, puesto que, en tal caso, la responsabilidad corresponde integra al que lo hace.

A pesar de la automaticidad de los semaforos, se colocan vigilantes en los cruces mas importantes, en las horas del dia en que la circulación se hace de una intensidad... histérica.

Los "policemen"

Los "policemen' americanos, ¿son severos con los automovilistas?

Los "policemen" en los Estados Unidos tienen una gran autoridad y la ejercen, pero a menudo, son tambien muy razonables y dejan pasar—despues de una pequeña reprimenda—las faltas ligeras y cometidas de buena fe; para las otras, en cambio, se aplican multas que comparativamente, hacen pensar en Europa como en un paraiso.

RESULTADOS BUENOS CONSEGUIDOS POR UN INGENIERO INGLES

(Continuación)

Durante los últimos 13 años Mr. Cummins se ha dedicado activamente a diseñar este tipo especial de motor Diesel, y en los últimos tres años ha sido el que ha dado mayor impulso en Estados Unidos al tipo de Diesel para automóvil. Háce unos dos años manejó el primer coche para pasajeros equipado con dicho motor yendo desde Indianápolis hasta el Salon del Automovil de Nueva York (1275 kilómetros), costándole el combustible para todo el viaje 1.38 dólares.

Dos meses después un "roadster" Cummins equipado con motor Diesel estableció un "record" oficial del A. A. A. de 80.38 millas por hora (129.359 kms. por hora) en la playa de Daytona. Un año después, con un cocre de carrera, fué establecido un "record" de 100.75 millas por hora (162 kms. 142 mts. por hora). Luego, en la carrera de las 500 millas de Indianapolis, disputada el año pasado, este mismo coche terminó la prueba habiendo desarrollado una velocidad media de 86.17 millas por hora (138 kms. 675 mts. por hora), y fue el primero y único coche que haya llegado jamás al final de la carrera de 500 millas sin una parada para cambiar gomas, reabastecerse de agua, aceite, combustible o sufrir ajustes mecánicos. El combustible y el aceite lubricante consumidos en la carrera costaron 1.78 dólares.

Cuando estudiamos sus probabilidades como motor de aviación, vemos que el Diesel ha dado pasos más sorprendentes en el curso de las pruebas realizadas durante el año pasado. En primer lugar, dos aviadores, Walter Lee y Frederick Brossy, señalaron un nuevo "record" de duración sin reabastecimiento en un aeroplano con motor Diesel, permaneciendo en el aire por espacio de 84 horas y 33 minutos, después de haber llenado una sola vez los estanques de combustible. Luego, muy recientemente, el famoso aviador transatlantico Clarence Chamberlain, señaló lo que podra resultar un nuevo "record" de altura al ascender entre 6700 y 7600 metros con un aeroplano equipado con motor Diesel. Como una prueba de la aceptada seguridad de los modernos aviones Diesel, mencionaremos el hecho de que se anuncia que el nuevo zepelin alemán—que será la aeronave mas grande del mundo—estará equipado con este tipo de motor.

Aparte de que proporcionan una autonomia mayor y una economia casi increible en el consumo de combustible, el factor decisivo en favor de los motores Diesel para aviacion reside en sus grandes ventajas de seguridad. No tienen sistema electrico de ignición. El pistón, simplemente aprieta el aire hasta que su volumen se reduce á 1|16 del normal, de modo que se calienta tanto como una llama y se enciende un chorro de fuel oil pulverizado que se inyecta en el cilindro. No hay carburador, que es una fuente constante de filtraciones de combustible en el motor a nafta. El Diesel no tiene nada mas que pequeños caños conductores de combustible que van a los cilindros. Y, finalmente, el combustible almacenado no es explosivo y no estalla en llamas en caso de un choque. Se ha calculado que por lo menos un cuarenta por ciento de todos los accidentes de aviacion se deben directamente al uso de la nafta como combustible.

Parece seguro que es solo una cuestión de tiempo el que los motores Diesel para aviación sean universalmente adoptados, y cuando llegue ese momento, probablemente abriran una nueva era en los transportes aereos. Un aeroplano puede viajar aproximadamente 5000 kilómetros con fuel oil—a unos cinco centavos de dolar cada galon—y solo un poco mas de 3,000 kilómetros con una carga equivalente de peligrosa nafta a unas cuatro veces aquel costo. Facil es imaginar lo que significa en aumento de radio de crucero para aviones de pasajeros, como tambien en reduccion de precio de pasaje.

Como motor para yates y pequeñas lanchas-automoviles, el Diesel—con quizá algunas mejores para aumentar su velocidad—parece ser el mas logico de todos los motores. Se ha comprobado que en los yates mas grandes, de 30 a 90 metros de largo, estos motores constituyen el ideal en todo sentido. Son mas limpios, mas economicos y mas veloces que los motores a nafta o a vapor, y ocupan decididamente menos del valioso espacio de a bordo en una embarcacion de paseo de estas dimensiones.

Pero al diseñar un motor Diesel para las pequeñas embarcaciones de menos de 30 metros de largo, tiene que ser solucionado el viejo problema del peso, velocidad y sencillez de manejo. En la Exposicion de Lanchas a Motor, de Nueva York, realizada este año, fueron exhibidos varios motores que responden a estas exigencias.

Estos nuevos motores desarrollan aproximadamente 100 caballos de fuerza, dan entre mil y dos mil revoluciones por minuto, y son compactos y sencillos en grado sorprendente, especialmente cuando uno piensa en los voluminosos Diesel de hace unos pocos años. Su costo inicial es algo mas elevado que el de un motor a nafta de la misma fuerza, pero su mantenimiento y el costo general de funcionamiento es muy inferior al del motor a nafta. Todos los fabricantes aseguran que el yate a motor Diesel reducira al propietario la cuenta de gastos de combustible a más o menos las dos terceras partes, en comparacion con los gastos de nafta.

Para embarcaciones pequeños de más o menos 15 metros, generalmente se considera superfluo un maquinista, y con los nuevos Diesel, en realidad, no es necesario. Arrancan electricamente, lo mismo que un motor comun a nafta, y todos los controles pueden ser concentrados en el sitio del timonel. Sólo dos controles se necesitan cuando la embarcación esta en marcha: la palanca de marcha atrás y un pequeño control de mano para regular la velocidad del motor al aumentar o disminuir la cantidad de combustible que se inyecta en los cilindros.

En esta forma, el Diesel ha sido adaptado muy bien a los usos del "motor-boat", con todas las ventajas de un motor a nafta y un punto sobresaliente en su favor: completa seguridad. Centenares de incendios a bordo de pequeñas embarcaciones se han producido todos los años, e invariablemente se deben, en alguna forma, al uso de la nafta como combustible. Desde que es practicamente imposible encender fuel oil, el motor Diesel ha eliminado casi el peligro de incendio.

UN TRIUNFO DEL CITROEN EN LA INDIA

De la India informase que la expedicion Transasiatica Citroen Haardt consiguio cruzar el elevado Pamir en la parte norte de Kashmir. La Vacum Oil Company, Inc., contribuyo su parte en esta expedicion cientifica suministrando Mobiloil.

La expedicion fue la mayor que se permitio emprender en el sendero Gilgit hasta Sinkiang en el Turkestan Chino. La partida se hizo a pesar de la prediccion que debido al pesimo estado del sendero, la expedicion se veria imposibilitada de escalar siquiera el primer desfiladero cubierto de nieve. Las tractoras, no obstante, vencieron las subidas que hubieran sido un obstaculo insuperable para los coches ordinarios. Sobre puentes movedizos los Citroens fueron estirados mediante cables para evitar el peligro de vidas si hubiesen sido permitidos a ser manejados. Para cruzar un puente se hizo necesario casi desmantelar o desmontar los coches. En algunos senderos, al borde de precipicios, los "coolies" hicieron esfuerzos sobrehumanos para evitar resbalamientos en la nieve que hubieran lanzado a los coches en una hondonada de mil pies abajo.

Los motores funcionaron muy bien informaron los caudillos de la expedicion desde la cumbre del desfiladero Burzil ufanandose del hecho de que ellos y sus coches habian alcanzado una altura de 13,755 pies, 800 pies solamente mas bajo que la altitud de la cuspide del Monte Whitney, el punto mas elevado en los Estados Unidos Continentales.

Marchando sobre los desfiladeros del Himalayas durante nueve semanas, la expedicion por fin llego a Kasngar, una de las ciudades importantes mas aisladas del mundo. Kashgar es una ciudad china de 80,000 almas pero con solo un puñado de habitantes chinos. La mayor parte de los residentes de la ciudad son turcos.

Como siempre los Aceites Vacum rindieron un servicio superior en la lubrificacion del equipo de la Expedicion Haardt.

EL COCHE MAS VELOZ

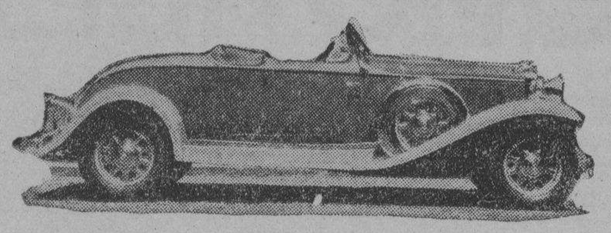

La Manila Motor Company Inc. es la orgullosa dueña de un 'roadster' Studebaker excepcionalmente veloz, que ha sido recibido de la fabrica. Los fabricantes alegan que el coche puede correr a 110 millas por hora.

Walter Hicks de la Manila Motor Company dice que este coche es uno de los mas veloces traidos a Filipinas. El coche tiene bonitas lineas y luce hermosos colores. Las ruedas de acero plateadas de cromio aumentan la belleza del coche. Probablemente la mas importante de las contribuciones del Studebaker a la comodidad es el control automatico que regula los aparatos absorbentes de los golpes de acuerdo con el estado de la carretera.

El nuevo coche se halla expuesto en el salon de exhibicion de la Manila Motor Co.

UNA ESTACION DE GASOLINA POR CADA KILOMETRO EXISTE EN LAS CARRETERAS DE E. U.

Los impuestos de automoviles rindieron en 1931 mas de mil millones de dolares y el combustible 500 millones

Una investigación realizada recientemente por el Automóvil Club de Nueva York ha demostrado que hay una estacion de venta de nafta en cada kilómetro y medio de la red de carreteras de los Estados Unidos. Las investigaciones del Club han revelado la existencia de un total asombroso de 210.826 puestos de venta de combustible y de lubricantes para los automóviles en la red de caminos, cuya extensión total se calcula en 360.000 kilómetros.

Entre las estaciones de venta de combustibles y de nafta figuran 123,979 que venden combustible únicamente, 53,081 garages, 743 playas de estacionamiento, 1146 establecimientos que son a la vez playas de estacionamiento y garages, y un total de 31,877 vendedores de productos de la industria automovilista y a la vez de nafta y lubricantes. De este total de 210,826, figuran 178,949 estaciones que venden solamente nafta y aceite, y sus ventas netas durante el año 1929 se calculan en 2,506,-015,489 dólares.

Esta venta enorme anual de nafta ha provocado una situacion un tanto dificultosa en los Estados Unidos, pues las diversas legislaturas de los Estados han aumentado los impuestos a la venta de combustible para coches a motor y al automovilismo en general, con el fin de utilizar los fondos recaudados para varios propósitos. Durante el año 1931, por ejemplo, los impuestos a los automoviles en este país ascendieron a más de mil millones de dólares, y los fondos reunidos en concepto de impuesto a la nafta representaron casi el cincuenta por ciento de esa suma. Actualmente, el termino medio de los impuestos a la venta de nafta es de cuatro y un cuarto centavos de dolar por galon (el galon son tres litros 800 aproximadamente), y representa un aumento general de casi un treinta por ciento en un plazo de un año.

Se ha descubierto que ésta es una fuente de recursos que rinde enormes resultados, que se cobra fácilmente, y que no ha provocado todavia protestas entre los contribuyentes.

Los impuestos a los automóviles y a la venta de nafta se fijaron al principio con el fin de costear la construccion de caminos, pero las legislaturas de los Estados llegaron con el tiempo a la conclusión de que no debia emplearse el producto de ellos con ese propósito, en vista de que habia otras actividades administrativas que necesitaban dinero con mas urgencia. Durante algun tiempo prevaleció este criterio, y de resultas de ello se fueron aumentando los impuestos a la venta de la nafta, hasta que llegaron, en algunos casos, a siete centavos por galon. Si se tiene en cuenta el hecho de que en muchos puntos de los Estados Unidos la nafta se vendia a siete centavos por galon, el impuesto es de un cien por ciento sobre el precio de venta. Mientras las rentas recaudadas en este sentido se utilizaban para construir caminos e introducir mejoras en ellos, el público soportaba la carga con paciencia, pero desde que se destinan a otros fines, los motoristas empiezan a formular objeciones.

Una Protección para sus Niños

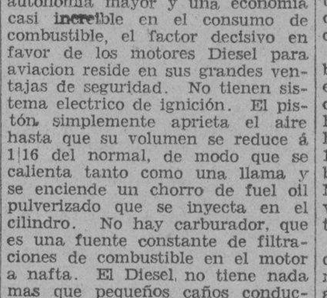

Los gérmenes se ocultan en la tierra que los niños llevan con sus manecitas a sus caras y rodillas, durante las horas de juego. Un jabón ordinario limpia . . . pero no protege.

Use un jabón que destruya los gérmenes . . . use NEKO, el genuino Jabón Germicida y conserve el cutis de los niños sano y libre de gérmenes. Alivia la comezón, las erupciones, el liquen y las picaduras de insectos.

De venta en todas las Farmacias

PARKE, DAVIS & COMPAÑIA

Detroit & New York, E. U. A.

NEKO

El Genuino Jabón Germicida

FORMULA: 1 y 2% Mer. iodide.

Tenga Siempre A Mano 3-en-Uno

DONDEQUIERA que Ud. viva, dondequiera que trabaje, se verá rodeado de cosas que necesitan aceite 3-en-Uno para eliminar los chirridos y rechinidos causados por la fricción y el moho.

3-en-Uno lubrica mejor y con menos costo que cualquier otro aceite. Hace desaparecer la fricción, impide el desgaste y facilita la operación de bicicletas, herramientas, máquinas de coser, etc.

3-en-Uno positivamente impide el moho y el deslustre del metal en cualquier clima.

3-en-Uno no tiene rival para limpiar y lustrar muebles, madera labrada, herrajes de cuartos de baño y toda clase de superficies enchapadas y pulidas.

TRES-en-UNO

Impide el Moho-ACEITA-Limpia, Lustra

13 THREE-IN-ONE OIL COMPANY, NUEVA YORK, E. U. A.

Nuevos dueños por millares —nuevos admiradores por docenas de millares

FRENCH MOTOR COMPANY

887 Avenida Rizal MANILA P. O. Box 662

NEW GRAHAM "8"

fijese usted— de qué forma arden los cigarrillos Rositas —¡uniformemente!—

porque estan elaborados con una sola clase de tabaco... el mejor que se cosecha en la Isabela...

ROSITAS

puro tabaco filipino, un producto de la tabacalera.

Sres. MOTORISTAS:

CARO ELECTRICAL SERVICE

Calle Padre Faura 110-116, Teléfonos 5-69-44 y 5-69-45.

AUTO SERVICE STATION

110-116 P. Faura Teléfono 5-69-46

SUPER SERVICE STATION

situado en la Calle San Luis esquina M. H. del Pilar, Teléfono 2-11-31.

Estamos dispuestos y montados

para servir a nuestros clientes con la mejor y activa atención que pueda desearse, económicos y debidamente garantizados toda clase de trabajos. Auxiliamos y remolcamos con toda urgencia los vehículos con averias en cualquier sitio dentro de los límites de la Ciudad a nuestros talleres, en cualquiera hora del día o de la noche, llamándonos por nuestros teléfonos, indicados, bien gratuitamente o a un costo nominal para fuera de Manila.

MOTOR RAYOS-X

Nuestro Aparato Radiografico es una verdadera sensación; toma el RAYO-X gratuitamente de cualquier motor sin desarmarlo, solo en algunos minutos, y con inteligencia cientifica dá un verdadero diagnosis de los defectos del motor, con seguridad y exactitud oficial.

En el CARO ELECTRICAL SERVICE

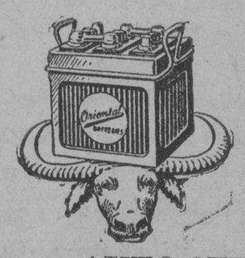

atendemos toda clase de trabajos de electricidad, reparación y construcción de Baterias, en particular la ORIENTAL, hecha y garantizada para este clima y enteramente construida por nosotros.

AUTO SERVICE STATION

En nuestro AUTO SERVICE STATION, reparamos todo cuanto necesita un auto, a precios muy económicos y bien garantizados, por un personal técnico muy escogido y cuidadoso.

SUPER SERVICE STATION

En nuestro SUPER SERVICE STATION, encontrarán todo cuanto las atenciones de un buen servicio necesitan, gasolina, aceites, grasas, etc., etc.; con Superintendente y personal adecuados y activos. No CERRAMOS NUNCA.

Nuestro Servicio es de 24 horas.

Los Jefes de nuestros Departamentos

Los Jefes de nuestros Departamentos están listos para servirle:

J. X. Burgos, Depto. Industrial;
P. Maisog, Auxiliar, y Electricidad y Baterias;
L. Garriz, Créditos;
L. Mendoza, Contador;
A. Resitez, Auxiliar;
J. Rader, Superintendente, Taller de Autos;
J. Reyes, Presupuestos;
B. Llave, Receptor de Clientes;
P. Alzona, Laboratorios y Construcción de Baterias;
Y. Lañgit, Laboratorios y Cromeado, Niquelación, Plateado y Cobreado;
J. Descalzo, Materiales y Accesorios;
J. Azaola, Superintendente General de la Super Service Station. Conocen todas los necesidades de los motoristas, y las atenciones para el público.

RAM CAR. INC.

R. CARO M. EARNSHAW

M.E.C.D. 2016

MARITIMA—COMERCIAL e INDUSTRIAL

NOTAS MARITIMAS

DE ALTA MAR E INTERINSULAR

BARCOS DE ALTURA

El EMPRESS OF CANADA llegara a este puerto mañana por la mañana, procedente de Vancouver y Victoria via puertos usuales de escala.

# # #

Procedente de Europa via Suez y Singapore, el vapor ANTILOCHUS llegará a este puerto el proximo martes.

# # #

El vapor BERTRAM RICKMERS salio de Amberes via Hamburgo y Suez ayer y llegara a Manila el 15 de julio.

# # #

Esta tarde zarpará el vapor CHICHIBU MARU para San Francisco y Los Angeles via China, Japon y Honolulu.

# # #

Mañana arribará a este puerto el vapor FULDA procedente de Europa via Suez, Colombo y Singapore.

BARCOS DE CABOTAJE

Esta noche zarpara el vapor VIZCAYA para Iloilo, aceptando pasajeros y cargamento.

# # #

Procedente de Calapan, Batangas, Calapan, Pola y otros puertos de Mindoro, el vapor CALLAO arribará este dia.

# # #

El vapor MASBATE arribará este dia de Romblon, Capiz, Nuevo Washington y Looc.

# # #

El vapor SAMAL saldrá esta tarde para Iloilo, Pulupandan, Sto. Niño, Hinigaran y Zamboanga.

# # #

El vapor DOS HERMANOS saldrá esta tarde para Legaspi y Tabaco.

CALENDARIO MARITIMO Y CORREOS

DE ALTA MAR

ESTE DIA

Llegadas de—

Ninguna

MAYO 29

Amoy—MACARIA.
San Pedro via Cebu—TEJON.
Europa via Suez y Singapore—FULDA.
Vancouver y Victoria via Honolulu, Yokohama, Kobe, Shanghai y Hongkong—EMPRESS OF CANADA.

MAYO 30

Japon via Cebu y Kolambugan—LYCAON.
Japon via Hongkong—KITANO MARU.

MAYO 31

Europa via Suez y Singapore—ANTILOCHUS.
San Francisco via San Pedro y San Diego—CHAUMONT.
Japon via China—TENNESSEE.
Los Angeles y San Francisco (direct)—KOTA GEDE.
Los Angeles y San Francisco via Honolulu, Japon y China—TATSUTA MARU.
New York via Havana, Panama, Los Angeles, San Francisco, Honolulu, Kobe, Shanghai y Hongkong—PRES. VAN BUREN.

JUNIO 1

Hongkong—BARON PENTLAND.
Amoy—ANKING.
Australia—NANKIN.

JUNIO 2

New York via Panama—PHEMIUS.
Shanghai via Amoy y Hongkong—TJIBADAK.
New York via Havana, Panama, Los Angeles, San Francisco, Honolulu, Yokohama, Kobe, Sanghai y Hongkong—PRES. LINCOLN.

ESTE DIA

Salidas para—

New York via San Francisco y Panama Canal—LUDINGTON.
Shanghai—PERSEUS.
South Philippine ports—TAI YANG
San Francisco y Los Angeles via Cebu, Japon y Honolulu—CHICHIBU MARU.
New York, Boston, Philadelphia y Baltimore via Hongkong, Shanghai y Panama—CITY OF ELWOOD

MAYO 29

New York via Cebu, Davao, Java, Sintapore y Suez—SILVERTEAK.

MAYO 30

Hongkong, Shanghai, Taku, Dairen y Tsingtao—FULDA.
New York via Japon, San Pedro y Panama—KURAMA MARU.
Australia via Davao y Menado—KITANO MARU.
Vancouver y Victoria via Hongkong, Shanghai, Kobe y Yokohama y Honolulu—EMP. OF CANADA.

MAYO 31

San Francisco y Portland via Cebu—CALIFORNIA.

JUNIO 1

Amoy—MACARIA.

DE CABOTAJE

ESTE DIA

Llegadas de—

Caroroy y Buenavista—VENTURA.
Donsol, Sorsogon, Aroroy y Laoang—ESTEBAN RIU
Corregidor, Mariveles, Olongapo y Subic—ZAMBALEÑO
Bulan, Daet y Naga—PERLA.
Romblon, Capiz, New Washington y Looc via Odiongan—MASBATE
Calapan, Pola Pinamalayan, Sumague y Mangarin—CALLAO

MAYO 29

Catabangan, Guinayangan, Ragay, Pantao y Tatacan—CATHERINE T.
San Carlos, Bais, Sto. Niño (Bacolod), Pulupandan, Hinigaran y intermediate ports—ETHEL EDWARDS.
Iloilo, Zamboanga y Cebu—MAYON.
Mangarin, Romblon, Capiz, New Washington y Ibahay—BOHOL.
Calapan, Batangas, Boac, Gasan y Pinamalayan—TAMARAW.
Iloilo y Pulupandan—NEGROS
Legaspi, Tabaco, Virac y Gubat.—SORSOGON.
Masbate, Calbayog Catbalogan, Tacloban, Cagayan de Misamis, Bugo y Surigao—CETUS.
Mangarin, Culion, Puerto Princesa y Balabac—PALAWAN.

MAYO 30

Bulan, Gubat, Legaspi, Tabaco, Virac, Lagonoy y Nato—MAGALLANES.
South Philippine ports—CORREGIDOR.
Panabutan—ROSARITO.
Cebu—PANAY
Pulupandan y Iloilo—VENUS.
Rio Guinobatan, Masbate, Bulan, Magallanes, Casiguran, Sorsogon, Aroroy y Gasan—CAPITAN LUIS.
Cebu, Dumaguete, Zamboanga, Cotabato y Jolo—ISLAS FILIPINAS.

ESTE DIA

Salidas para—

Caroroy—VENTURA.
Legaspi y Tabaco—DOS HERMANOS
Catanawan, Macalelon y Pitogo—KIM KIAT.
Calbayog, Tacloban y Catbalogan—LEYTE.
Romblon y Cebu—CEBU
Iloilo—VIZCAYA
Bagahos, Capiz y New Washington—NTRA. SRA. DEL ROSARIO.
Iloilo, Pulupandan, Sto. Niño Hinigaran y Zamboanga—SAMAL.

MAYO 30

Donsol, Sorsogon, Aroroy y Laoang—ESTEBAN RIU.
Bulan, Daet y Naga—PERLA.
Corregidor, Mariveles, Olongapo y Subic—ZAMBALEÑO.
Calapan, Batangas, Calapan, Pola, Pinamalayan, Sumagui y Mangarin—CALLAO.
Cebu, Zamboanga, Davao y Talomo—MACTAN.

Beck's Radio KZIB

Sabado, Mayo 28

7:20—8:30 p.m.—Beck's Department Store Programme.
"Pep and Personality".
Instrumental Overture—By the First Hungarian Army Band.
The Knickerbockers: "An Eyeful of You"; "Kiddies Kabaret."
Barbara Mauree cantara: "Love's Magic"; "In the Heart of the Hills."
James Melton—Tenor: "I Loved you then as I love you now." "Sally of my Dreams."
Romero Samku Jr. & His Hawaiians: "King's Serenade"; "South Sea Rose."
Wilfred Glenn—Bajo—"Asleep in the Deep"—"Anchored."
Instrumental—Banda Italiana Columbia—"Rigoletto"—Quartetto— "Lucia"—Sestetto.
Violin Solo—"Joseph Szigeti con Bela Bartok en el Piano—"Hungarian Folk Tunes."
Louis Graveure—Tenor—"Passing By"—Purcell—"The Pretty Creature"—Wilson.
8:30—9:30 p.m.—Atwater Kent's Sponsorship.
Romero Samku Jr. & His Hawaiians: "Kalakaua's Serenade"; "Dailana."
Art Gilham, pianista:—"If you were the only Girl"—"Hollywood."
Eulalia Hernandez—Soprano: "La Linda Cubana."
S. Hernandez—Tenor: "Merry Widow Waltz"—Lehar.
Paul Whiteman and his Orchestra: "New Tiger Rag"; "Nola."
Rafael Obligado Orchestra Costeña: "De Alla Donde Uno"; "Tamales Calientes."
Mercedes Carrion — Soprano: "Hidalgo."
Emerita Espiritu—Pianista: "Lily of the Valley"—Sapellnikoff.
Lutgardo Lopez Jr.: "Troba."
Rosetta Pampanini: "Nozzi di Figaro"—Mozart; "La Danza"—Tarantela—Rossini.
Hebrew Chant — Mordechay Sershman—(Cantor): "The Hebrew in the Synagogue"; "The Shepherd."
9:30—10:30 p.m.—Studio Programme.
Romero Samku Jr. and His Hawaiians: "Home"; "Palolo."
Eulalia Hernandez—Soprano: "Lolita"—Buzzi—Peccia.
S. Hernandez—Tenor: "Goodbye"—Tosti (Request).
Emerita Espiritu—Pianista: "Valse Brillante"—Mowskowski.
The Taliba String Serenaders: "Duo de Viejos"; "Tampuhan."
Cavaliers: "All through the Night"—"The Kiss Waltz".
Mercedes Carrion—Soprano: "A Orillas de Pasig."
Lutgardo Lopez — Baritone: "Dear Heart."
Alessandro Granada—Tenor: "La Tosca"—E Lucevan le Stelle; "La Tosca"—Recondite Armonie.
Keller Sisters and Lynch—(Cortesia: Metro-Goldwyn-Mayer).

Domingo, Mayo 29

10:00—12:00—Studio Programme.
7:00—7:10 p. m.—Studio Programme.
B. B. C. Band—B. Walton O'Donnell, director: "Tarantelle"—Moszkowski—Sommer—"La Reve Passe"—Krier & Helmer.
7:10—7:40 p. m.—Cuarteto de Haydn, Op. 76 No. 5, Allegretto; Largo; Menuetto-Allegro; Presto y Finale—por Lener String Quartet de Budapest.
Columbia Masterworks Set No. 125.
7:40—8:00 p. m.—"Cecil and Sally"
From 8:00 p. m.—Gran Opera de Rossini: "Il Barbiere di Siviglia"—por artistas Italianos, Coro de La Scala Theatre, Milan, dirigidos por Vittore Veneziani con la Milan Symphony Orchestra, dirigida por Cav. Lorenzo Molajoli.
Columbia Operatic Series No. 8—A y B.

Radio Manila

[CONTINUACION DE LA PAG. 5]

'Barber of Seville'—Philharmonic Symphony Orchestra
'All Hail, Thou Dwelling Lowly'—from Fausto—Giacomo Lauri-Volpi
'Flower Song'—from Carmen—Giacomo Lauri-Volpi
'Slavonic Dance No. 3'—Fritz Kreisler
'Indian Lament'—Fritz Kreisler
'Minuet'—Philadelphia Orchestra
'18th Century Dance'—Philadelphia Orchestra
7:45 p. m.—Recital de canto, con Montserrat Iglesias, contralto. La Srta. Iglesias se marchara dentro de breve al extranjero para ampliar sus conocimientos en el 'bel canto.' Este concierto viene a ser su concierto de despedida.
8:00 p. m.—'Cebrolet Musica, Chronicles':
"Red Headed Baby"—Entire Ensemble
"The Old Ark is Amoverin'"—Male Trio
"Nevin's Venetian Love Song"—Six Singing Violins
"Dancing On the Ceiling"—Chevrolet Orchestra
"Can't You Read between the Lines"—Welcome Lewis
"Drums in my Heart"—Chevrolet Orchestra
"It Happened in Monteray"—Six Singing Violins
"Sylvia"—Jack Parker
"You Got Love"—Entire Ensemble
8:30 p. m.—Programa Radiotron, con selecciones vascas:
'Nor Ilda', 'Ituna', 'Puxketan', 'Contrapas Num. 13,' 'Aupa Mutiilak!', 'Altza Gastiak', 'Pello Joshepe', 'Praixku Galtza Zar', 'Aurcho Chiquiya,' 'El Cristo de Lezo,' 'Ni Ez Naiz Zomorua', 'Txeru.'
9:00 p. m.—'Request Hour.'
9:30 p. m.—Musica de baile por la orquesta del Bay View Hotel.

YNCHAUSTI STEAMSHIP COMPANY

Vapor "VIZCAYA" — —Saldrá para Iloilo todos los Sábados, a las 6 p. m.

Vapor "SORSOGON" — —Saldrá para Legazpi, Tabaco, y Virac el Junio 1, a las 4 p. m.

Vapor "VENUS" — —Saldrá para Pulupandan e Iloilo los Miércoles, a las 6 p. m.

PARA CARGA Y PASAJE

801 Muelle de la Industria
Teléfono No. 2-27-92
P. O. Box 121

YNCHAUSTI Y COMPAÑIA

Existencia de Ganado

Mayo 26

Existencia	Cabezas
Dia anterior	350
Arribos	312
Sacrificados	88
Muertos	Ninguno
Reexpedidos	Ninguno
Restan	574

PRECIOS de la CARNE

Segun la oficina de comercio e industria los precios de la carne este dia son:

Cerdo: primera ₱0.70—₱0.80; segunda ₱0.50—0.60; carne nativa, primera ₱0.80—0.90; segunda ₱0.70—₱0.80; tercera ₱0.60—0.70.

Carne importada, primera ₱0.80—₱0.90, segunda ₱0.70—₱0.80; tercera ₱0.50—0.60.

Dos Campeonatos..

[CONTINUACION DE LA PAG. 9]

Hernandez	HB	Pardo de Tavera
R. Nieto	RO	A. Morales
A. Moreta	RI	D. Pacheco
C. Martinez	CF	C. Canillas
M. Nieto	LI	L. Ramirez
S. Mateu	LO	A. Crespo
Bohmeian S. C.	vs.	Turba Salvaje
Garcia Saad	GK	Bacsal
N. Tholl	FB	Beech, F.
G. San Juan	FB	Guzman
C. Carballo	HB	Hagedorn
R. Alegre	CHB	Lacson
E Hymes	HB	Beech, J.
J. Moreta	RO	L. Sotelo
E. Ugarte	RI	Gomez
M. Bustillo	CF	Pacheco E.
M. Ortigas	LL	Heredia
Garcia Homos	LO	Pacheco A.

"Kid" Cameron...

[CONTINUACION DE LA PAG. 9]

San Lazaro—Cavite
6 Rounds—122 Pounds
MAIN PRELIMINARY
KID Joe vs. AL Terio
Sampaloc—Tondo
6 Rounds—118 Pounds
PRELIMINARIES
CLEVER Paco vs. KID Surigao
Paco—San Nicolas
4 Rounds—130 Pounds
MATA-Hari vs. BIG Vicente
Pasay—Cervantes
4 Rounds—140 Pounds
CURTAIN RAISER
KID Felipe vs. FTG. Siki
Sta. Cruz—La Loma
4 Rounds—120 Pounds

Las ansias del públicos aficionado al boxeo de volver a ver a Pablo Daño desde su vuelta del país de los kanguros quedaran satisfechas esta noche cuando este se enfrente con Kid Reg Cameron, australiano recien llegado de su pais, que viene, segun él, con el decidido proposito de encontrarse con Pablo. Este encuentro encabeza el card para esta noche, que es para el campeonato de peso gallo del Oriente.

Muy poco se sabe de Cameron, excepto lo que traen los periodicos de Australia. El invasor reclama para si los campeonatos de pesos gallo y mosca de Queensland. En sus entrenamientos, ha demostrado tener un conocimiento completo del arte de romper narices. Apesar de todo Cameron tendrá que valerse de todos sus conocimientos, artimañanas, corage y maestria para poder vencerle al pequeño Daño. Este cuenta con demasiado peso en sus puños, y un corazon de leon cuando se encuentra en el cuadrilatero para que pueda ser vencido facilmente. Ademas, se debe tener en cuenta que Pablo ha hecho una barrida completa de toda oposición en su reciente invasión a los ruedos australianos.

Las apuestas, sin embargo, por una razón ú otra no van mas alla de 10 contra 8 a favor de Daño, y en algunos casos, no se conceden ventajas. Cual es la razon de este estado de animo de parte de los que suelen expresar sus opiniones con pesos y centavos, no se puede explicar, y quedará un misterio hasta despues del encuentro principal de ésta noche.

La semi-final entre Angel Daño, hermano de Pablo, y Johnny Gabuco, en ocho asaltos, promete ser uno de esos encuentros en que las partes se enzarzan a trompazo limpio desde un principio hasta la ultima campanada. Ambos chicos son de los que gozan desfigurandose el fisico respectivamente.

Los otros encuentros de la noche, son buenos.

Es de esperar un publico numeroso en el Stadium para este card, que ademas de ser bueno, ofrece una oportunidad a los aficionados a presenciarlo a precios sumamente razonables.

El Rebelde...

[CONTINUACION DE LA PAG. 15]

lución, intacta por ningun juramento de lealtad a ninguna otra soberania fuera de la nuestra.

—Le admiro, Don Pedro—el tono del Sublime Paralitico estaba preñado de tristeza.—Usted, a la verdad, levanta dudas en mi alma. Es probable que usted cumpla con su obligación tal como la ve, por la que bendígale Dios. En cuanto a mi, yo, un pobre enfermo, presiento que mi carrera politica va tocando a su término, mientras la suya apenas empieza ahora. Yo siempre he admirado su habilidad, Don Pedro, solo que nunca ha querido usted dramatizarse. Usted se ha mantenido siempre en segundo término, pero ahora, con esa decisión suya creo que se encontrará usted dañado por la luz de la popularidad, pues a medida que vayan avanzando los meses y los años, menos hombres habrá que resistan la tentación de vivir en nuestro bello pais y que serán compelidos por sus convicciones a permanecer en el extranjero o en el destierro, debido a su determinación de no prestar el juramento de lealtad.

Con lagrimas en sus ojos, Don Pedro contempló a Mabini, en su sillón de invalido, firmar su juramento de lealtad.

—Y usted, Don Pedro,—díjole el interprete, despues de la ceremonia—seguirá el ejemplo de sus jefes.

Don Pedro contestó:

—Mantengo todavia, como mantuve antes, que no puedo firmarlo y no lo firmaré.

—Sabe usted lo que ello significa?—replicó con furia el interprete.—Pues significa destierro y expatriación de su querido pais natal.

—Signifique lo que signifique, no puedo firmarlo—replicó el valiente filipino—y me resignaré a esa suerte. Estoy dispuesto a marcharme en cualquier momento.

A Don Pedro se le permitió salir de Filipinas, e inmediatamente, se fue a Hongkong y extraoficialmente, se unió al Com'té Revolucionario de alla. El Comité estaba por dispersarse, pues la noticia de la captura de Aguinaldo habia llegado ya a quel puerto y corrian rumores sobre la rendición de Malvar.

—Ya es tiempo de dar término a todo esto—manifestaron francamente los miembros del Comité a Don Pedro,—y de volver a nuestro país.

Don Pedro movió sencillamente su cabeza y dijo, despues de exponer su opinión, que nunca prestaria el juramento de lealtad. Así es que, otra vez, con una lacerante desilusión, vió como sus camaradas de Hongkong, como Galicano Apacible, Vicente Ilustre y otros, volvian a Manila para someterse a la soberania americana. En 1902, el Presidente de los Estados Unidos proclamó que ya habia paz en las Islas y que aquellos que se habian quedado en el campo eran meros bandidos. Habia tres hombres prominentes que todavia se negaban a prestar el juramento de lealtad y uno de ellos era Don Pedro.

En el instante en que Don Pedro abandonó las playas filipinas en su expatriación forzosa, formó la decisión firme de seguir cuidadosamente el desarrollo de las relaciones filipino-americanas, de estudiar el gobierno y el pueblo americano, especialmente su actitud respecto de la cuestión filipina, de observar la situación en el Extremo Oriente, de buscar en como la experiencia ganada en el extranjero podria tener alguna aplicación practica a los problemas tanto locales como externos, de Filipinas. Afortunadamente para él, sus propiedades en Filipinas consistian ahora solamente en bienes raices en Manila, habiendo vendido antes de expatriarse la extensa hacienda que tenia. Gracias a las mejoras públicas realizadas inmediatamente después de la Ocupación Americana—un hecho que él tenia que admitir—sus terrenos y fincas en Manila aumentaron de valor y sus alquileres eran mas que suficientes para mantenerle durante su estancia indefinida en el extranjero. Después de todo, el único miembro inmediato de su familia era su única hija y ella estaba todavia en el convento frances en Hongkong. Despues de una estancia de algunas semanas en la colonia, se dirigió a los Estados Unidos, donde fué calurosamente recibido por los miembros de la Liga Antiimperialista, que aprovecharon la oportunidad de utilizar su nombre para continuar su propaganda en favor de la independencia filipina. Se dio mucha importancia al hecho de que era uno de los dos o tres filipinos que no querian reconocer la soberania americana. Al principio, hubo oposición a su entrada en territorio americano, bajo el fundamento de que no habia querido someterse a la soberania americana. Pero gracias a la influencia de Mr. Bryan, del senador Howard y otras caudillos anti-imperialistas, consiguió permiso para entrar. En América, se suavizaron un tanto sus sentimientos anti-americanos. Ahora llegaba a conocer ciertas hermosas cualidades de este pueblo, antes desconocidas para él. Vio que, individualmente, los americanos practicaban el principio del trato justo y procuraban ser imparciales. Comprendió, además, que debia ser mas comedido en sus palabras.

La genialidad y franqueza de los reporteros americanos, que se le acercaron en bandadas, considerándole como una *rara avis* le sorprendieron extremadamente.—Los filipinos no sienten rencor contra el pueblo americano—les dijo.—Creemos que si hubiesen conocido la verdad sobre la situación en Filipinas, nos hubiesen tratado justificieramente. Por ejemplo, el difunto, Presidente McKinley declaró que los filipinos deseaban vuestro dominio y que nosotros, los revolucionarios, representabamos solamente una de las "ochenta tribus" de que estaba poblado el pais. La prueba de que no existia tal conglomerado de "ochenta tribus", sino un pueblo unido, respaldando la rebelion, se vio en la larga duración de la guerra filipino-americana. Pues ¿no sabeis que aquella guerra duró tres años y os costó cerca de quinientos millones de dolares, y necesitó la presencia de mas de cientoveinte mil soldados americanos?

—¿Es verdad que usted ha venido a este pais para organizar una nueva rebelión?—le preguntaban muchas veces.

—No, no es verdad. America no es el sitio mas apropiado para iniciar una rebelión contra ella misma. Además, ahora sabemos que es inutil luchar con una nación tan grande.

—Entonces, ¿por que ha venido usted aqui?

—Yo he venido para estudiar a América y decirle la verdad sobre Filipinas. Estoy seguro de que en cuanto conozca la verdad nos hara justicia.

—Entonces, ¿por que se niega usted a reconocer la soberania americana?

—Porque jure cuando entre al servicio de mi pais no reconocer mas soberania que la suya.

—¿Cual es el mayor agravio que habeis recibido de los Estados Unidos

—Vuestra negativa a reconocer nuestra independencia, despues de haber vuestros representantes ayudadonos a ganarla, y luego el forzoso establecimiento de vuestro gobierno en contra de nuestros deseos y en violación de vuestra propia declaración de independencia.

La franqueza y la claridad con que expresaba sus opiniones le ganaron para cierta parte de la prensa americana la reputación de un patriota honrado, pero mal orientado. Los caudillos anti-imperialistas arreglaron entrevistas y conferencias para él, con grave desengaño de los amigos de la administración americana, que les calificaron de traidores a su propio pais.

No perdono esfuerzos hasta no ver al senador Howard, el acérrimo defensor de la causa filipina en aquel tiempo. Leyó en aquella cara generosa y llena de arrugas una fe inquebrantable en el destino final de su propio pueblo. Agradeció al senador su bella lucha por los derechos de los filipinos.—Usted ha venido, coronel,—dijo el senador—a tiempo para oir lo que creo sera mi ultimo discurso sobre Filipinas. Mañana hablaré en el Senado sobre el "Philippine Bill" de 1902, y haré una exposición cabal sobre la cuestión filipina.

El respetable senador le dió un pase para el Senado, pero le advirtió que no hiciese ninguna señal de aprobación del discurso, pues aquello era contra los reglamentos y podrian obligarle a abandonar el salon. Don Pedro le indicó que los filipinos habian aprendido a refrenar sus entusiasmos y él no era excepción a la regla.

Don Pedro fue uno de los primeros en llegar a las galerias del Senado, y evidentemente se habia extendido la noticia de que se iba a tratar de algo importante, pues a la hora, todos los asientos reservados al público estaban ocupados. Cuando el respetado senador se levantó, hubo un sordo rumor y todo el mundo se preparó para escucharle con atención. El senador no desilusionó al público, pues pronunció uno de los mejores discursos sobre la cuestion filipina. Cuando terminó, los signos de aprobación desde las galerias eran tan espontáneos, que el que presidia la sesión se contentó con recordar cortesmente al publico que era absolutamente contra los reglamentos del Senado el aplaudir. Don Pedro se sintió especialmente conmovido por los siguientes párrafos del discurso del senador Howard: "¿Se ha oido alguna vez que una nación civilizada, humana y cristiana haya declarado guerra contra un pueblo y negandose a decirle que queria de él? Vosotros os negais a decir a esta gente este año o el año que viene o quizas en veinte años si vuestra intención es, al fin y a la postre, privarles de su independencia o no. Decia que quereis que se someta. ¿Se someta a qué? ¿A mera fuerza militar? Pero ¿para que propósito, o para qué fin se va a ejercer esa fuerza militar? Os negais a decirselo a ellos. Y no solamente os negais a decir lo que quereis de ellos, como no sea una abyecta e incondicional sumisión, sino que ni siquiera les dejais que os diga que quieren de vosotros.

"Prevalecerán otra y mejores decisiones. Las horas son largas en la vida de un gran pueblo. No se ha dado todavia el paso irrevocable".

Don Pedro fue una gran ayuda para los democratas en la campaña presidencial de 1904. Una de las acusaciones del juez Parker era la crueldad con que los americanos practicaban la guerra en Filipinas.

—Puedo testificar que se ha llevado la guerrá en una forma despiadada—aseguró Don Pedro al candidato democrata.—El sistema de reconcentración, que quemó los hogares de los habitantes y devastó sus campos, ha causado pérdidas y miserias sin cuento. Dió origen a que se propagasen epidemias entre hombres y animales. Se usaron la cura del agua y otras formas de tortura para forzar confesiones. Una generación del mejor gobierno no puede compensar las pérdidas en vidas y propiedades, directa o indirectamente causadas por la guerra. Su adversario de usted, el coronel Roosevelt, ha calumniado injustamente a nuestro pueblo al decir que luchar con nosotros es igual que luchar con el salvaje caudillo indio, Toro Sentado.

Por algun tiempo, acarició la esperanza de que el candidato democrata podria ganar, asi es que el resultado de las elecciones en Noviembre de aquel año le produjo una enorme desilusión. Poco después de la reelección de Roosevelt, Don Pedro se embarcó para Europa y de alli volvió a Hongkong, después de una ausencia de mas de tres años.

VALORES Y ACCIONES

SABADO, 28 DE MAYO, 1932

DE FRANCISCO REYES

Plaza Moraga, No. 20. Teléfonos 22013 y 23449.

Sabado, 28 de Mayo de 1932.

ACCIONES	Vendedores	Compradores
BANCOS:		
Banco de las Islas Filipinas	₱ 95	₱ 90
Hongkong & Shanghai Banking Corporation	—	1520
China Banking Corporation	52	47
Chartered Bank of India Aust. & China	£ 12	£ 10
Peoples Bank and Trust Company	—	—
SEGUROS:		
Filipinas, Compañia de Seguros	—	₱ 8400
Insular Life Assurance Company, Ltd.	—	310
Philippine Guaranty Company, Inc.	—	310
Union Insurance Society of Canton	470	—
INDUSTRIA:		
Central Azucarera de Tarlac	75	65
North Negros Sugar Co.	—	70 N
Pilar Sugar Central	125	—
Central Azucarera La Carlota	130	—
Central Azucarera Sara-Ajuy	100	—
Victorias Milling Co., Inc. (Ord.)	—	70 N
Victorias Milling Co., Inc. (Pref.)	—	70
Hawaiian Philippine	15	—
Kabankalan Sugar Co., Inc.	135	—
	440 N	—
Central Azucarera de Bais	150	—
Central Luzon Milling Co., Inc.	60	—
Talisay-Silay Milling Co., Inc.	—	12
Cebu Sugar Company	—	12
Luzon Sugar Company	—	—
Nueva Ecija Sugar Mills, Inc.	7.50	—
Pampanga Sugar Company	45	40.50
Central Azucarera Mount Arayat, Inc.	50	—
Bacolod-Murcia Milling Company	—	—
Malabon Sugar Refining Company	—	—
Calamba Sugar Estate (7% Pref.)	—	—
COMERCIAL & INDUSTRIAL:		
San Miguel Brewery	—	135 N
Varadero de Manila	60	—
Compañia Maritima	40	—
Botica Boie (Ord.)	—	125
Botica Boie (Pref.)	—	125
H. E. Heacock & Co. (Ord.) (Pagado)	—	—
H. E. Heacock & Co. (Pref.) (Pagado)	100	—
Iloilo Warehouse Corporation	8.00	—
Philippine Education Company (Ord.) (Pagado)	85	—
Philippine Education Company (Pref.) (Pagado)	60	50
Philippine International Corporation	90	—
El Hogar Filipino 7%	90	—
Insular Drug Company	200	—
La Urbana Liberados "C" 8%	10	—
El Ahorro Insular	200	—
Metropolitan Theater Company	100	—
Peoples Mortgage and Investment Co. "A" Common	—	—
Peoples Mortgage and Investment Co. "B" Common	—	—
Peoples Mortgage and Investment Co. 7½% Pref.	—	—
MINAS:		
Benguet Consolidated Mining	₱ 11.50	₱—
Balatoc Mining Company	15.00	12.00
Itogon Mining Company	—	1.40
Benguet Exploration Company	0.12	—
Baguio Gold Mining Company	0.13	—
OBLIGACIONES:		
Central Azucarera de Bais	₱ 1.000	₱—
Central Azucarera de La Carlota	—	1.000
Central Azucarera de Tarlac	—	880 N
Pilar Sugar Central	—	1.000
Central Azucarera Sara-Ajuy	1.000	—
M. E. Company, Ltd.	1.000	—
North Negros Sugar Company	1.000	—

DEL MANILA STOCK EXCHANGE

BANCOS		
Bank of P. I.	90	100
Chartered Bank	£11½	£12
China Bank	—	60 Nom.
Hongkong Bank Hk.	$1550 Nom.	—
Do. (London)	£100 Nom.	—
Peoples Bank	—	100
SEGUROS		
Filipinas	3500 Nom.	—
Insular Life	350 "	—
Phil. Guaranty	350 "	—
Union of Canton	477 Nom.	—
AZUCAR		
Bacolod Murcia	9.50	—
Bais	450 Nom.	—
Bogo Medellin	—	19
Calamba	$7.00 Nom.	—
Cebu Sugar	—	18
C. Azucarera de Tarlac	—	80
Central Luzon	—	80 Nom.
Hawaiian Phil.	—	18
Isabela Sugar	18	—
Kabankalan	—	150 Nom.
La Carlota	—	125
Lopez Sugar	—	—
Luzon Sugar	—	10
Malabon	20 Nom.	—
Mount Arayat	—	50 Nom.
North Negros	—	100
Pamp. Sugar Dev. Co.	40	—
Pilar Sugar	—	125
San Carlos Milling	$14¾	$16
Talisay Silay	11	—
Victoria (Ord.)	—	100
Do. (Prof.)	—	100
MINAS		
Balatoc	12.50 Nom.	—
Benguet	6.30 Nom.	—
Itogon	1.40	1.75
Baguio Cold	—	0.12
Benguet Exploration	—	0.11 Nom.

COMMERCIAL & INDUSTRIAL				
El Hogar 8%	—	—	200	—
Insular Drug Co.	9 N	—	—	—
La Urbana	—	—	200	—
Manila Finance (Common)	—	—	—	—
Id. (Pref.)	—	—	—	—
Metro Theater	—	—	70	—
Pamploma Plantation	—	—	60	—
P. Mortgage "A"	—	5.75 N	—	—
Do "B"	—	5.75 N	—	—
Do. 7½% (Pref.)	—	—	20 N	—
Philippine Education (Ord.)	—	—	—	—
Do. Do. (Pref.)	—	—	70	—
Phil. Int. Corp.	—	—	90	—
Port Lamor Lumber Common	—	—	100	—
Port Lamom (pref)	—	—	100	—
Pola Coconut	—	—	400	—
San Miguel Brewery	—	—	135 Nom.	—
Visayas Electrico	—	—	—	—
BONOS				
Asturias Sugar Central... 8%	—	—	1000 Nom.	
Azucarera de Bais 8%	—	—	950	—
La Carlota 8%	—	—	—	1000 N
M Electric 5%	—	—	—	$950
N. Negros 8%	—	—	1000	—
P.Plantation 10%	—	—	—	1000
Tarlac Sugar 3%	—	—	900	—
Univ. Building	—	—	—	100

CAMBIOS DEL BANCO DE LAS ISLAS

Sabado, 28 de Mayo de 1932.

Amoy	T.T.	44.25
Amsterdam	T.T.	120.50
Antwerp	T.T.	349.25
Bangkok	T.T.	74.75
Batavia	T.T.	121.50
Bombay	T.T.	174.00
Hamburg	T.T.	205.50
Hongkong	T.T.	48.25
Kobe	T.T.	65.75
London	O.D.	31½
London	T.T.	31⅜
N. Y. y S. Francisco	O.D.	201.50
N. Y. y S. Francisco	T.T.	202.25
Paris	T.T.	1240.00
Rome	T.T.	952.25
Saigon	T.T.	82.00
Shanghai-Dollars	T.T.	44.95
Shanghai-Taels	T.T.	159.50
Singapore	T.T.	89.50
ESPAÑA:		
(Bar., Bil. y Madrid	O.D.	84.25
(Provincias	O.D.	84.75
(Pueblos	O.D.	85.25
Sydney	T.T.	38⅝
Tientsin	T.T.	45.40
Zurich	T.T.	249.75
TIPOS DE COMPRA		
Madrid	O.D.	80.00
Kobe 60 d|s	L.C.	62.75 Nom.
London	O.D	32½
London 90 d|s	L.C	33.00
N. Y. y S. Francisco	O.D.	200.50
N. Y. y S. Francisco 60 d|s	L.C.	199.00
CROSS-RATE:		
New York	T.T.	370.00
London	T.T.	368.25
BAR SILVER:		
New York	1 Oz.	0.27⅞
London	1 Oz.	16¾

CAMBIOS DE MIGUEL PUJALTE

PLATA DE BARRA:		
London	16¾	16¾
London	27⅝	
LONDRES—Teleg.	2/7½	₱7.6190
a la vista	2/7-9/16	7.6040
New York—Teleg.	1⅛% prm.	
a la vista	⅛% prm.	
FRANCIA—Teleg.	12.45	
a la vista	do.	
ESPAÑA—Teleg.	84¾	
a la vista	84¼	
Provincia	84½	

HONGKONG	48-3/16
SINGAPORE	89
SHANGHAI	160⅛
INDIA	174⅜
JAVA	121⅝
DOLLARS ESPAÑA	12.12
LIBRAS NUEVA YORK	369½
LIBRAS ESPAÑA	44.75
FRANCOS LONDRES	93.31
PESETAS NUEVA YORK	8.25
JAPON	65¼
AMOY	44

COTIZACIONES DEL ARROZ

El mercado del arroz esta mañana estuvo flojo. Los precios de hoy fueron:

	1.a clase	2.a clase
Elongelong	₱4.30—₱4.40	₱4.20—₱4.30
Inapostol	3.90— 4.00	3.80— 3.90
Macan	3.80— 3.90	3.70— 3.80
Rojo	3.60— 3.70	3.40— 3.50

PRECIOS DEL AZUCAR

El centrifugado de exportacion Manila, ₱6.00 por pico y de exportación Iloilo ₱6.00 por pico.

De Mañeru & Co., Inc.

Sabado, 28 de Mayo de 1932.

	Precio por 100 ks.
Corriente	₱4.30—
Buen corriente	4.70—
Semi-resecado	5.10—
Resecado	5.50—

ABACA:

	Precio por pico
A	₱15.00—
B	13.00—
C	11.00—
D	9.00—
E	8.00—
F	6.25—
G	4.25—
H	3.50—
I	5.25—
J-1	4.75—
S-1	6.25—
S-2	5.25—
S-3	4.50—
J-2	4.25—
K	3.75—
L-1	3.25—
L-2	2.75—
M-1	3.00—
M-2	2.50—
DL	2.25—
DM	2.00—

		Precio por pico
Ovillo	1	₱9.00—
"	2	7.50—
"	3	4.75—
Damage	1	9.00—
"	2	7.50—
"	3	5.00—
"	4	4.00—
Tow	1	6.50—
"	2	5.00—
"	3	4.00—
Canton	No. 1	6.00—
"	2	4.75—
"	3	4.75—
"	4	3.75—

MAGUEY

	Precio por pico
Manila Maguey No. 1	₱....—
" " " 2	3.00—
" " " 3	2.75—
" " " 4	2.00—
Surtido	2.00—

OBSERVACIONES

Mercado de copra—Quieto.
Id. de Abaca id.
Id. de O. T. Nominal
Id. de Canton id
Id. de Maguey id.

COTIZACIONES EXTRANJERAS

(De la "Associated Press")

Chicago, 27 de mayo.—Los precios de cierre de hoy son trigo de mayo, 59⅝ alto, 58⅝ bajo, cerrado en 58⅝; maiz de mayo 30¾ alto, 30¼ bajo, cerrado en 30⅜; cebada de mayo, 22½ alto, 22¼ bajo, cerrado 22½; manteca de mayo, cerrado en 3.75; cerdo de mayo 3.45.

Nueva York, 27 de mayo.—Azucar centrifugado 2.60; c. i. f. (cubano).

Nueva York, 27 de mayo.—Algodón local 5.60.

Nueva York, 27 de mayo.—El mercado de algodón para entregas futuras se ha cerrado hoy firme con 7 a 8 puntos más bajo. Algodón, julio, 5.52; octubre, 5.78; diciembre, 5.91; enero, 5.99; marzo, 6.14.

Nueva York, 27 de mayo.—El mercado de azúcar para entregas futuras se ha cerrado hoy firme con 1 punto más bajo a 9 puntos más alto. Las ventas llegaron hoy a 5.950 toneladas. Azúcar julio, 61; de septiembre, 68; de octubre, 72; de diciembre, 76; de enero, 76; de marzo, 80.

Londres, 27 de mayo.—Plata en barras 16¾.

San Francisco, 27 de mayo.—Aceite de coco 3.

su porvenir, no es ningun problema...

Para los que no piensan en el futuro, el porvenir se les presenta como un pavoroso interrogante en la vida.., que no pueden o no quieren resolver. ¡Tan facil como es resolverlo!... Si piensa usted en el mañana, ahorre usted en su juventud... y éste problema quedará despejado si sabe usted aprovecharse de las ocasiones. Una preciosa ocasion, es la que le brinda EL HOGAR FILIPINO, Sociedad Mutua de Construccion y Prestamos, por medio de su atractivo sistema de ahorro: en ACCIONES DE INVERSION no menores de ₱1.00 mensual una, que le devengarán un 4%, 5% y 6% de Dividendo Fijo, segun el tiempo. Pida usted Prospectos que le serán enviados Gratis.

Capital Realizado . . . . ₱11,382.394.35
Fondo de Previsión y Reserva . 463.773.70
Número de Accionistas 6,071

ANTONIO MELIAN, Presidente — MANUEL M. RINCON, Gerente

EL HOGAR FILIPINO
El Hogar Bldg. P.O. Box 105 Manila, P.I.
Iloilo · Cebu · Zamboanga · Baguio · Legaspi

M.E.C.D. 2016

ANUNCIOS LA VANGUARDIA Clasificados

SE VENDEN FINCAS Y TERRENOS

GANGA

SE VENDE.—Una casa con un solar de 150 m. c. situada en la Calle Alfredo No. 1266, frente a la Universidad de Sto. Tomas, por ₱600 como anticipo y el resto ₱50 mensual hasta 10 años. Otra casa de 3 puertas, 1824-1826-1828 Calle Felix Huertas, con 2 chalets en el interior. Anticipo ₱1000 y el resto ₱80 mensual por 10 años. Razon: 764 Misericordia o Tel. 2-31-89. (28)

GRAN OPORTUNIDAD

Para ser dueño de terreno con espaciosa y hermosa casa de materiales fuertes, madera de primera calidad, dos pisos independientes, con garage para 2 coches y jardin; situada en la esquina de 2 calles, sol de la mañana. Reune todas las comodidades modernas y sanitarias, como inodoros, fogones de gas, telefono y radio. Su construccion, buena ventilacion y vecindad son propias para profesionales o escolares de Sta. Escolastica y La Salle por estar muy cerca de la Iglesia y estos colegios. Solamente por ₱6000 al contado y el resto a plazos, se vende toda esta propiedad. Tambien completamente amueblada como Frigidaire, Piano, Radio combinacion, fogones de gas con horno, ventiladores, etc. Se puede adquirir esta propiedad segun convenio.

No se admiten corredores. Dirijanse a "I. G." 471 Bautista, Singalong Extension Subdivision. (28)

SE VENDE.—Un hermoso solar de 1381.30 m. c., que miran en las Calles España e Ysabel, frente a la Universidad de Sto. Tomas, excelente sitio para edificar un gran dormitorio o accesorias. Razon: 604 Mayhaligue. Teléfono 2-78-51. (16-21-25-28)

SE VENDE.—Terreno de 33,000 metros cuadrados, hacia el extremo de la Extensión de la Ave. Taft, Pasay, cerca de Camp Nichols. Buena inversión. Tel. 5-17-37. (Mier.-Sab.)

SE VENDE. — Una accesoria de 5 puertas en la esquina de Malabon y Sulu, cerca del propuesto mercado. Una verdadera GANGA. El dueño se marcha a América. Razón: Teléfono 2-58-73 para informes. (27 y 28)

SE VENDEN.—Hermosos lotes en distrito comercial de Tondo, a un paso del Mercado de Gagalangin y del Puente Pretil. Dan frente a las Calles Sande y Juan Luna entre las Calles Peñalosa y Corcuera. Un pequeño anticipo y el resto en diez años. Para más detalles diríjanse a:

CLARA TANBUNTING
SUBDIVISION
No. 1564 Calle Azcárraga
Esquina Teodora Alonso
Tel. 2-36-88.
(mier.-sabs.)

Compra y Venta de Bienes Raices
C. M. Hoskins & Co.
Real Estate
185 David St. Tel. 2-22-16
hipotecas
Administracion de Fincas

UN HOGAR AL ALCANCE DE TODOS

Para ir Pagandolo Con el Dinero que Emplea en Pagar Alquileres
Todo preparado para su Traslado.
SAN JUAN HEIGHTS CO.
316 Carriedo. Tel. 2-15-01. Box 96

SE VENDE.—Un terreno de 13.667 m. c. con camarin de materiales fuertes que sirve de bodega para palay, con suelo de madera. Sitio comercial y progresivo, en el pueblo de Tárlac, Tárlac, cerca de la estación del tren y al lado de la carretera provincial; aproposito para tiendas, camarines o mercado. Se vende a un precio reducido por tener que marcharse el dueño al extranjero. El terreno esta amillarado en ₱32.670. Darán razón: Tanchiu Lay, 710 Alvarado, Manila. Teléfono 4-73-18.

(21-28-jun. 4-11)

BUENA OPORTUNIDAD

Aproximándose la apertura de las clases escolares, TAKAHASHI FURNITURE, Juan Luna 771, venderá sus muebles a precios muy reducidos, siendo los mismos construidos con materiales inmejorables y por operarios filipinos muy expertos.

AUTOMOVILES

BARATO—GANGA

SE VENDE.—Truck Chevrolet seis cilindros modelo 1929, en buenas condiciones de uso por P300.00 al contado. Razón: 188 Santamesa. (28)

GANGA!!!

Por tener que marcharse su dueño, un hermoso CHEVROLET TOURING 1927-28, pintura elegante duco color crema, maquina superior, muy economico, nuevo maderamen, 4 gomas nuevas "balloon" muchos extras como "spot light" potente, 2 "reams," 2 "windshields," cristales, etc., todo por ₱215. solamente. Original ₱1,850.00. Un FORD TOURING 1927, bien cuidado, pintura original ₱135. solamente. Un COUPE FORD 1925, ₱105. Un elegante FORD TUDOR 1929-30 ₱515. solamente. Un GOODMAXWELL TOURING hermoso recien pintado ₱160. DOS MAQUINILLAS hermosas "Underwood" y "Remington" modernas ₱40. y ₱35. solamente. Original ₱250. y ₱200. Tels. 5-1589—25368. (28)

MISCELANEA

SE VENDEN.—Camas de segunda mano para estudiantes, en buenas condiciones, a ₱6.50. Costo original a ₱14.00. Razón: 211 Nebraska. (d.a.)

SE VENDE.—El Hotel Mignon, un hotel muy conocido, 16 años en el comercio. Buenos parroquianos. Buena localidad, a pocos pasos de la Escolta. Buena oportunidad para una inversión. Precio razonable. El dueño casi esta ciego y no puede administrarlo. Para detalles, en la misma dirección, 14 T. Pinpin. Tel. 2-38-59 (23 al 28)

MISCELANEA

SE VENDE.—Una pequeña colección de aves y reptiles disecados. Pueden verse en la calle Oroquieta No. 1130 (entre Zurbaran y Mayhaligue) 9 a 11 a. m. y 3 a 5 p. m. (28)

SE VENDE.—Tres camas con colchonitos a ₱15.; Fogon de gas con 3 hornillos ₱40. Urgente por ausentarse el dueño pronto. No. 36 A. Mabini. (27-28-

GANGA

SE VENDE.—UN MOLINO DE ARROZ "quisquisan" con motor de combustion interna (petroleo crudo), M|St. Mary SuperDiesel de 20 caballos de fuerza y con descascaradora Engelberg No. 1 que puede moler 200 cavanes de palay en 12 horas, completo con bomba de aire, tanques de agua, silbato y dinamo para luces electricas. El camarin de materiales fuertes donde se halla instalado en Sepungcalsada, Tarlac, Tarlac. Se venden tambien MOLINOS PARA BENEFICIAR CAÑADULCE. Razon: La Proveedora, Inc., P. O. Box 8, Angeles, Pampanga. (24 al 9 jun.)

SE VENDE. — Un juego de dormitorio, muebles chinos para comedor, color encarnado nuevo. También se vende un lote de Orquideas y Walic-Walic. Razón: Calle Leveriza 466 Interior, Pasay. Tel. 51679. (7-14-21-28)

GANGAS EN PIANOS USADOS

Modelos verticales a precios tan bajos como ₱200 y para arriba—₱10 mensuales. Grand Pianos ₱600 y ₱700. PIANOS NUEVOS tan bajos como ₱20 al mes.
LYRIC MUSIC HOUSE, INC.,
633 Escolta. (20-23-26-28)

CALZONCILLOS "FUERTEX"

Hechos de tela pijama blanca con cuadritos, con botones de nacar y ajustador de medida. Si Ud. pide de la marca "Fuertex", obtiene Ud. confort, resistencia, y al mismo tiempo, favorece Ud. una industria del país. Se venden muy barato en todos los buenos bazares.

ANG BULAKAN, *Fabricante*
799-801 Tabora, Manila. Tels. 4-91-58 y 4-74-04

¡GANGAS! ¡GANGAS! ¡GANGAS!

Por haber suprimido gastos, debido al cambio de local, HIROTANI FURNITURE, situado hoy en la calle Legarda 166, ofrece sus muebles mucho mas baratos que antes, y se compromete a hacerlos a gusto del comprador, bien sean muebles sueltos o por juegos.

Los muebles estan construidos con materiales de primera clase, y por operarios entendidos en la materia.

Legarda 166.—Teléfono 2-64-18.

SE ALQUILAN

A LOS PADRES DE FAMILIA

Frente a los Colegios de La Consolacion, Mapa High School, Holy Ghost, y San Beda se alquila accesorias Nos. 1452, 1454 y 1622 Calle Abreu esquina San Rafael, San Miguel, con todas dependencias modernas, Renta ₱27 y ₱26 al mes. Tambien se alquila apartment en la Calle Magdalena No. 633 a ₱20. cada apartment. Razon: 328 A. Mabini, Ermita, Tel. 5-75-81. (27-28-30)

SE ALQUILA.—Una casa en la Calle Colorado No. 720, con 3 dormitorios, sala, comedor, baño con bañera, cocina, 2 garages y cuarto para criados. Razón: California No. 1124. (27 y 28)

SE ALQUILA.—La casa Nos. 333, 335 de la calle Nueva (Binondo). Espaciosos altos y con bodega grande y pequeña. Razón: L. Coton, 347 Tambacan, Santa Cruz. (26 al Junio 1)

SE ALQUILA.—Local apropiado para dormitorio, colegio o residencia, en los altos del 147 Legarda. Tiene 10 cuartos dormitorios, sala, comedor, cocina y tres baños. Razón: 204 Sevilla. Teléfono 2-17-31. (27 al 2)

SE ALQUILA.—Accesoria estilo apartment en la Calle Zobel 276 Ermita, recien pintada con jardín, galeria, patio, servicio sanitario en los altos y en los bajos por P45.00. Razón: AYALA Y CIA. Teléfono 2-42-96. (26 al 28)

SE ALQUILA.—En sitio céntrico y comercial próximo al Cine FOX, Avenida Rizal 639 entrada 19 Katubusan, una espaciosa casa propia para club, colegio o residencia. Razón: en la misma. (25 al 28)

SE ALQUILA.—Desde Junio 1, una de las residencias mas deseables y mas frescas en la ciudad, conveniente y atractivamente situada en la esquina del Dewey Boulevard y Padre Faura. Tiene siete dormitorios, sala espaciosa; comedores y galerias en los altos y bajos. Garage para siete coches. Dependencia para criados separada de la casa. Jardin grande. Puede verse en horas razonables durante el día. ALQUILER REDUCIDO A P500. al mes. Para pormenores Teléfono 2-43-92. (26 y 28)

SE ALQUILA.—Edificio de cemento de 3 pisos, situado en la calle Salazar No. 401, esquina Ongpin Los bajos utilizables para tienda, panciteria etc. Los 2 pisos superiores, para oficinas Renta mensual: P250.00. Descuento, contrato de un año. Razón: C. M. Hoskins & Co., Bienes Raices. 185 David Tel. 2-22-16. (7-d.a.)

SE ALQUILA.—Bodega (1500 m. cuadrados), suelo de cemento, techo y paredes de hierro, distrito de Paco, estero navegable, gas, electricidad, serenos dia y noche, nunca inundada, para importacion y exportacion de productos voluminosos; dirijanse a P. O. Box 604 o Telefono 2-31-12. (jue.-sab.-28-mayo)

SE ALQUILAN

SE ALQUILA.—Una casa de dos pisos, recien pintada, tiene 3 dormitorios y un baño de primera de Azulejos con bañera y lavabo "Bidet" en los altos; abajo tiene sala, comedor, cocina baño é inodoro, garage y jardin. Rentaba antes ₱120, ahora ₱100. 909 Malate extension, Malate. Razon: 806 Nebraska. (28)

SE ALQUILA.—Por P50.00 la casa No. 1725 Oroquieta, compuesta de dos cuartos, sala, comedor y dependencias en los altos; garage, patio y dependencias en los bajos. Razón: 1537 Oroquieta o 1013 Tennessee. Teléfono 5-53-02. (25 al 28)

SE ALQUILA casa recien reparada y pintada No. 707 San Marcelino, compuesta de cinco habitaciones y un baño arriba, sala, comedor y un garage para tres coches. Razon: 596 Avenida Taft, Tel. 5-66-15 de 8:30 a 12:00 a. m. y de 2:30 a 5:00 p. m. (lun.-mier.-sabs.-h.n.a)

SE ALQUILA.—La casa No. 63 Cabildo, Intramuros, recien pintada por ₱125 mensual desde el primero de junio, con 3 dormitorios, sala, comedor, cocina y un baño moderno de azulejos en los altos y un entresuelo espacioso, zaguan grande para 2 coches, con inodoro y baño independiente en los bajos. Razon: 596 Ave. Taft, Tel. 5-66-05 de 8 a. 12 a. m. y 2:30 a 5 p. m. (lun.-mier.-sab.-h.n.a.)

SE ALQUILA.—Una bodega espaciosa en 1339 Calle Arlegui, Quiapo, con capacidad para 3,000 m. c. Para pormenores dirijase al 746 Leveriza, Pasay. Teléfono 5-16-50. (24 y 28)

SE ALQUILAN.—Modernos y frescos apartments, recien construidos en la Calle Cataluña, frente del San Sebastian Elementary School y cerca de la Universidad de Sto. Tomas, Phil. Dental College, Manila University, Centro Escolar de Señoritas y National Teachers' College. Renta ₱25. y ₱24. mensual Razon: 1019 Calle Lepanto. (10-14-24-28)

SE ALQUILA.—Casa comfortable, recien construida, buena vecindad, en la Calle Paz No. 408-A. Sala, comedor, cocina, lavabo y galería en los bajos; 4 cuartos y baño moderno en los altos, garage y habitación para servidumbre. Renta P115.000 mensual, descuento contrato un año. Razón: C. M. Hoskins & Co., Bienes Raices, No. 185 David, Tel. 2-22-16. (d.a.)

SE ALQUILA.—La espaciosa casa situada en la calle Vergara No. 1223, Quiapo. Antes ocupada por la Eastern Isles Import Corporation, apropósito para taller de bordados, fábrica de tabacos, o dormitorio Renta mensual: P250.00. Descuento, contrato de un año. Razón: C M. Hoskins & Co., Bienes Raices. 185 David Tel. 2-22-16. (7-d.a.)

SE ALQUILA. — Apartment en Pennsylvania 1014, con 3 dormitorios, sala, comedor, cuartos para muchachos, por ₱60.00 al mes. Razón: Malate Garage. Teléfono 5-69-66. (jue.—d.a.)

SE ALQUILA.—Buenas habitaciones y entresuelo que hace esquina. Pueden usarse para oficinas o bufete en la calle Legaspi No. 40. Darán razón en la misma. Teléfono No. 25309. (28)

SE ALQUILAN.—Los apartments Nos. 708-712 de la calle Colorado cerca calle Herran, colegios Asuncionistas, Central School, St. Paul Institution, Hospital General, mercado y tranvía. Alquiler módico. Darán razón: 714 Colorado, Malate. (28-1)

SE ALQUILA.—La casa No. 538 Calle Batangas, cerca Avenida Rizal. 3 habitaciones, sala, comedor, baño, cocina, azotea, garage. Razón: 604 Vermont. Teléfono 5-68-95. (28)

SE ALQUILA.—En P50.00 la casa No. 1624 Calle Oroquieta con dos dormitorios, sala, comedor y demas dependencias y un camarín muy grande contiguo apropósito para fábrica o bodega también en P50.00. Razón: 130 Legarda. (28-30-31)

SE ALQUILA. — Por P25.00 accesorias en la Ave. Rizal No. 1411 int. A y C. Por P20.00 y P18.00 accesorias en la calle Felix Huertas No. 1827 con las conveniencias modernas, libre agua. Razón: 851 O'Donnell. (28-30)

SE ALQUILA.—Cuartos amueblados y no amueblados, con o sin comida. En frente del Colegio La Salle. Precio especial para estudiantes. Teléfono 5-72-77. (28)

POR P27 CON AGUA

SE ALQUILA.—La accesoria No. 342 Asunción al lado de la escuela pública, cerca del mercado, oficinas comerciales y gubernamentales. Tiene todas las comodidades modernas. Razón: 340 Calle Asunción. Teléfono 54168. (28)

SE ALQUILA.—Los altos de la casa No. 220 San Marcelino, entre Sta. Teresa College, Manila Club y Parroquia de San Marcelino, con todo comfort moderno, instalacion electrica up-to-date, bien ventilada, fresca residencia, refinada sanitacion, pintura fina Inglesa, agua caliente, 8 habitaciones, garage y jardin. Renta ₱100 mensual. Informaran en la misma. (28)

SE ALQUILA.—Por ₱65.00 mensuales o se vende por ₱9.500.00 al contado o a plazos un bonito chalet en la Calle Colorado No. 734, Malate, recien construido, con sala, comedor, 3 cuartos, galerias, cocina de gas, instalacion sanitaria moderna y calentador de gas para el baño, garage y 2 cuartos para la servidumbre. Razon: Gral. Luna No. 8, Intramuros, Pons Hotel, cuarto No 9. Tel. 222-58. (28)

SE ALQUILA.—Una preciosa habitación con vistas al mar, balcon, agua corriente en la misma, amueblada, con comida o sin ella. 412 Guerrero, esquina P. Faura. Teléfonos 5-71-36 o 5-63-88. (24-26-28)

SE ALQUILA.—Un chalet en la Calle Sto. Sepulcro, No. 411, con 4 cuartos, sala, comedor, veranda, jardín, garage y cuarto de criados, y una accesoria en la Calle Lepanto No. 743. Razón: No. 749 Lepanto. Teléfono 2-21-66. (sabs.)

SE ALQUILAN

Grande local, dos puertas, altos y bajos, en calle Rosario Nos. 137-139
Atractivo local, bajos solamente, 2 puertas, en plaza Moraga 32-34
Otro local mas pequeño, una puerta, bajos, en plaza Moraga No. 38
Altos de los Nos. 30-36, plaza Moraga, ya para oficinas, ya para tienda. Antes ocupado por Brimo-Lanza.
Bodega en los bajos, y residencia en los altos, Muelle de Binondo, No. 322
Alquiler atractivo para inquilino responsable
RAZON: CAMPOS RUEDA HERMANOS
Azcárraga 2205, cerca Legarda. (23-25-28-30)

AVISOS

Mayo 25, 1932
AVISO DEL CORRAL PUBLICO

Hay encorralado en el corral público el siguiente vehiculo motor: 1 Auto-Truck (Federal) 4½ ton. Factory No. 52005, Motor No. TH-3228-31, los cuales si en su redención, serán vendidos en almoneda publica por dinero efectivo y al mejor postor en dicho corral publico a las 10:00 a. m. del Junio 4, 1932.

FRANK PECK,
Guarda Corral
(28-31)

SE DESEAN

SE DESEA.—Señora con 3 niños estudiantes de la Salle, desea una habitacion grande o dos pequeñas con comida, en casa de familia Española residida por los distritos de Malate, Singalong o Pasay. Escriban dando detalles a SEÑORA ESPAÑOLA, c|o Vanguardia. Se admitiran unicamente ofertas razonables. (26 y

SI UD. NECESITA muchachos criadas, yayas, camareras, cocineros, mensajeros, cocheros, obreros, etc. acuda cualquier dia de 8 a. m. a 8 p. m. al VISAYAN EMPLOYMENT AGENCY, Rafael Alba, Gerente, 1427-29 Ave. Rizal. Tel. 2-63-69. (sabs.)

SEÑORA Española se ofrece como señora de compañía para viajar a cualquier parte del mundo. Para pormenores dirijanse por carta a P. O. Box 37, Manila. (sabs.)

SE SIRVE comida Europea y Filipina, esmerada y limpia, precio economico en la Calle Sta. Mónica 116, Ermita; y se sirven pedidos particulares a precio convenido. También se alquilan habitaciones en la misma. (24-28)

Prof. Y. SAITO
Mrs. KAWASAKI
Profesores de Masage, Huesos, Reumatismo, Paralisis, Dolor de Cabeza, de Musculos, etc. Electroterapia a mano y aparato. Servicio a Domicilio
211 Martín Ocampo, Quiapo.
Tel. 2-57-71

LAMPARAS ARTISTICAS
Constante Nuevo Surtido
Antes de Comprar lamparas o albortantes

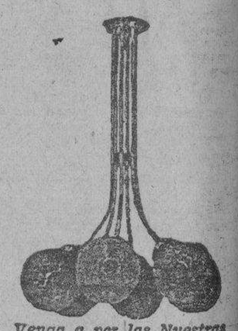

Venga a ver las Nuestras
Levy & Blum, Inc.
345 Echague.

LA MANILA HOTEL COMPANY
AVISO A LOS CONTRATISTAS

Proposiciones selladas se recibiran hasta el Sábado, 4 de Junio, 1932, a las 10 a. m., hora en que seran abiertas en la Oficina del Gerente para la construcción de un paso de pavimento de concreto en el camino a la entrada principal del edificio del hotel en Manila con las necesarias alteraciones a la curva y canalones. Las ofertas para el pavimento deben hacerse para una suma englobada. Las proposiciones para los canalones (gutters) y curvas deben hacerse por metro cúbico de concreto.

Planos y especificaciones para lo que antecede se hallan ahora listos en la oficina del gerente y copias de los mismos pueden obtenerse mediante un depósito de CINCO PESOS (₱5.00).

Se reserva el derecho de rechazar cualquiera o todas las proposiciones. (26-28-jun.1)

PEDRO SIOCHI & CO., INC.
Ingenieros y Contratistas
Cimentaciones, Edificios, Puentes y Sistemas de Regadio
PRESTAMOS SOBRE CONSTRUCCIONES EN MANILA Y PROVINCIAS
Teléfono 57421 — P. O. Box 2764
San Marcelino 347 — Manila.

Intermezzo...

[CONTINUACION DE LA PAG. 2]

ñoles y filipinos". Porque, además del corresponsal de *La Vanguardia*, estuvo Mrs. Pestonji (née Carmen Sanchez) de Manila con otros. Eso, en Hongkong. En Manila, ¡ya lo verá Rein!

Porque, por encima del mozo de ojos azules y personalidad agradable, por encima del aviador que enlaza con su vuelo España y Filipinas, es digno de admiración y simpatía el hombre que ha dado una prueba más de la verdad del adagio español; "querer es poder". ¡Que lección para los apocados!

Tesorero perdido de vista—
Otra prueba de lo que es poder

Mientras españoles y filipinos se disponen a recibir a Rein a cuerpo de rey, háblese de otro personaje puesto de actualidad por otro corresponsal: el tesorero provincial de Davao, Sr. Alfredo Zamora. Dicho corresponsal comunica lo siguiente: "La inspección sufrió un "handicap" con la ausencia del tesorero provincial Alfredo Zamora, ya que los datos que se deseaban no se pudieron obtener de su oficina. No se precisa la razon de la ausencia del tesorero".

Hasta alli el despacho. Con ser laconico, dice bastante. Por lo menos, da a entender que en la visita de inspeccion del gobernador general a Davao, el tesorero de la provincia, el funcionario que tiene en sus manos precisamente una de las importantes llaves de la administración, se pierde de vista. ¿Por qué? Nada de "por qués", lector. Hay cosas que se explican mejor, cuando menos explicación se busca de ellas.

Davao ¡qué duda cabe! es parte integrante de Filipinas. Y, sin embargo, alli el comercio, alli la tierra, alli el crédito, alli casi todo es extraño. ¿Qué de extraño, pues, que el tesorero de la provincia se extrañara de la capital siquiera para provocar extrañeza al visitante gobernador general? Si a todo lo dicho se añadiera lo que informan varios miembros del Comité Legislativo que estuvo hace poco investigando asuntos de Mindanao, habria razones para justificar plenamente la ausencia del tesorero provincial nada menos que en la inspección oficial del jefe ejecutivo. Dichos informantes aseguran que en Davao la colonia japonesa da otra prueba de lo que es el poder.

BIENVENIDO A. TAN
ABOGADO
Bufete: 55 Rosario. Tel. 28274
Res. 1411 Estrada, Singalong
Tel. 54547

Lecciones De Español Con El Almacen De Aguinaldo Como Tema

"Usted y Yo", un nuevo libro de texto en español para principiantes escrito y editado por Ramón P. Rubio, el cual acaba de ver la luz, utiliza en una de sus lecciones sobre conversación practica en español el nombre de la Casa de L. R. Aguinaldo, el cual facilita a los estudiantes un tema interesante. El autor de dicho libro, ha llegado a la conclusión de que para una materia adecuada para ejercicios conversacionales el Almacen de Aguinaldo ofrece temas muy adecuados.

La mencionada lección en español hace referencia a las multitudes que diariamente visitan los Almacenes de Aguinaldo, desde las primeras horas de la mañana hasta el anochecer; a las muchedumbres de diferentes nacionalidades que patrocinan estos almacenes; a las figuras de sociedad que con frecuencia "se dejan ver" en dichos almacenes. Tambien se refiere a la cortesia, buenos modales y buen servicio de sus empleados, y a la inmensa variedad de cualquiera clase de telas que se pueden obtener en dichos establecimientos.

AMAGO EN UN CINE

Los concurrentes al Teatro Rizal, en la calle Ilaya, Tondo, fueron presas de panico anoche y todos corrieron hacia las puertas de escape cuando a las 9:40 p. m. una pelicula que se estaba proyectando ardió de repente.

Por razones ignoradas la cinta ardio y en un momento todo el cuarto de proyeccion estaba lleno de llamas y humo. El panico subio de punto cuando las luces se apagaron. Como resultado hubo varios lesionados.

Los bomberos llegaron a tiempo y evitaron que el fuego se propagara.

Dos maquinas de proyeccion avaluadas en P10,000 fueron completamente dañadas. La cinta estropeada valia P1,000.

VENTA DE MADERAS, PUERTAS Y VENTANAS
TABLERIA POSADAS, Inc.
TABLERIA FILIPINA
601 ECHAGUE, MANILA, I. F.
PRECIOS RAZONABLES
SERVICIO ESMERADO
Tel. 23997

Carta Abierta

[CONTINUACION DE LA PAG. 6]

posible que haya alguna que otra declaración cuyo valor esté al máximum o más que el máximum de las tarifas actuales; pero ello se debe a que algunos propietarios de Tayabas han querido voluntariamente elevar el valor de sus declaraciones de amillaramiento con el objeto de conseguir buenos préstamos del Banco Nacional o de otras entidades bancarias en Manila, y ahora se quejan al pagar su contribución territorial debido a la excesiva avaluación de sus propiedades.

Es enteramente gratuita, si no maliciosa, la afirmación hecha por los que han elevado el escrito arriba aludido al Gobernador General de que "las autoridades provinciales de Tayabas no se muestran dispuestas a favorecer la reducción del amillaramiento en Tayabas teniendo que afectar a las obras públicas, los sueldos de los maestros en la provincia, el cambio de la categoria de la provincia, etc., etc.", porque desde el año 1930 hasta la fecha, mucho antes de que se hablara en otras provincias sobre reducción de amillaramiento, la Junta Provincial de Tayabas ha venido aprobando resoluciones tendentes a rebajar el amillaramiento en la provincia sin que haya habido petición alguna de parte de nadie. A iniciativa del gobernador provincial y mediante las resoluciones Nos. 1289 y 1327 se nombró un comité compuesto de varios funcionarios provinciales y prominentes propietarios de la provincia para estudiar y recomendar una forma efectiva y menos costosa para la realización de la rebaja en el amillaramiento en Tayabas, y con fecha 3 de diciembre de 1930 dicho comité recomendó a la Junta Provincial de Tayabas la aprobación de la resolución No. 1741 de aquel año sugiriendo a los municipios a que reduzcan la contribución territorial en su municipio bajando de 4/8 a 3/8 solamente la participación municipal en los ingresos de amillaramiento, y la provincia a bajar, a su vez, la suya de 3/8 a 2/8 solamente de acuerdo con el artículo 348 del Código Administrativo. Esta rebaja sugerida por la Junta Provincial a los Concejos Municipales de Tayabas representa una reducción de poco más o menos de 30 por ciento a favor del contribuyente, y se ha tenido que sugerir el procedimiento arriba indicado porque con ello no habria que hacer una revisión o cambio de hojas declaratorias de las propiedades amillaradas, tarea que necesariamente exigiria tiempo y gasto, y si solo una operación de aritmética al hacerse el pago de la contribución territorial.

Con excepción del municipio de Sariaya, ningún otro municipio en la provincia de Tayabas ha querido secundar esta proposición de la Junta Provincial por temor de que la administración municipal, mejor dicho, los negocios públicos en los respectivos municipios sufrieran un desequilibrio radical y paralización completa en perjuicio del mismo público contribuyente. Además, este medio sugerido por la Junta Provincial de Tayabas para rebajar el amillaramiento no ha encontrado entonces, por razones que no son del caso mencionar, acogida por parte de las autoridades del gobierno central.

La Junta Provincial de Tayabas, firme en su propósito de reducir el amillaramiento en la provincia debido a la actual depresión económica que más que en otro lugar se siente con rudeza en esta provincia, con fecha 9 de marzo de 1932 aprobó la siguiente resolución No. 348 que abajo se transcribe y que por sí misma se explica:

"Habido cuenta de que ni la Junta Provincial ni los Concejos Municipales de esta provincia han tenido tiempo suficiente para estudiar y decidir definitivamente la cuestión relativa a la reducción de la contribución territorial en Tayabas que es una medida deseada por todos y demandada imperativamente por las actuales circunstancias;

A moción del Gobernador Provincial;

Se resuelve que un Comité Especial sea como es por la presente designado para el objeto arriba indicado, el cual será forma por los Representantes de la provincia y los Jefes de las diferentes oficinas del Gobierno Provincial, y a este efecto se instruye a los Concejos Municipales de esta provincia que estudien de hoy en adelante la viabilidad de reducir en una mitad o un tercio el valor amillarado de las propiedades raices, y como semejante reducción implica la consiguiente rebaja en los probables ingresos y gastos del siguiente Presupuesto, se debe estudiar asimismo la correspondiente reducción de personal y sueldos de los empleados del gobierno".

Y como remache a la anterior resolución, la Junta Provincial de Tayabas también aprobó en la misma fecha arriba citada la siguiente resolución No. 364 que por sí misma se explica:

"A moción del Gobernador Provincial:

"Se resuelve que en relación con la resolución No. 348, serie corriente, de esta Junta, referente a la propuesta reducción del valor amillarado de las propiedades raices, se sugiera como se sugiere por la presente a los Concejos Municipales de esta provincia a que consulten en miting público la voluntad del pueblo sobre este asunto y sometan sin falta su report a esta Junta lo mas tardar el 30 de junio de este año."

Espero que con lo dicho hay lo suficiente para dejar enervada cualquiera mala impresión que haya producido en la mente de Su Excelencia, el Gobernador General, y del público el escrito de marras enviado por algunos vecinos de Tayabas que, con o sin malicia al hacer el denigrante y mal vicio del "sumbong", han querido ignorar los verdaderos hechos y las justas actuaciones de sus compatriotas que dirigen la presente administración provincial.

LEON G. GUINTO,
Gob. Provincial de Tayabas.

Para Dormitorios

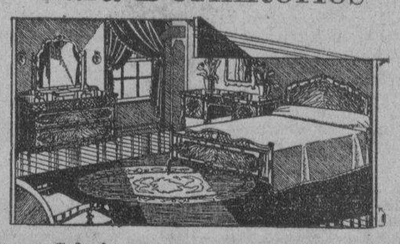

asi como para Colegios, Casas de Huespedes y Hogares, tenemos toda clase de muebles que Vd. pudiera necesitar, del mas lujoso al mas sencillo para salas, comedores, etc.

Oriental Furniture Inc.
342 T. Pinpin — Manila — Tel. 2-60-57

JACINTO HERMANOS
TABLERIA
FABRICA DE PUERTAS Y VENTANAS
J. LUNA-1015 TEL. 4-80-34

CAMAS QUIROGA
DIVAN
ULTIMO MODELO
Medidas de 0.75x1.90 metros

Sin bolas de metal	P10.00
Con bolas de metal	12.00
Con bolas y barras de metal	15.00

10% Descuento
220 Tanduay — Manila

M.E.C.D. 2016