ESTE NUMERO HA SIDO REVISADO POR LA CENSURA MILITAR

BILBAO

Jueves, 19 de junio de 1924

Luna llena.—El día dura quince horas y cuatro minutos.
Pleamar, a las 5,45 m. y 6,11 t.
Tiempo probable: Buen tiempo.

AÑO I.—NUMERO 99

La Noche

Efemérides del día.—Año 1828. Muere Chausser, anatomista de la Escuela de París.—Año 1840. Muere el pintor Redouté.—Año 1867. Fusilamiento del emperador Maximiliano en Méjico.—Año 1896. Detención de anarquistas en Barcelona.

Actualidad: Epoca del Directorio.

Redacción y Administración: Orueta, 2 — DIARIO DE ULTIMA HORA — Teléfono 276. Apartado de Correos 118

ASPECTOS

Roma y Madrid

La visita de los reyes de Italia próxima en la mente del curioso, aficionado a divagar en torno de la actualidad, estas dos ciudades: Roma y Madrid, que tantas veces han tenido que preocuparse una de otra que, últimamente, es cuando han estado más alejadas, aunque sin perder nunca la comunicación espiritual.

Sin presentar el sello español de Nápoles, Roma tiene algunos rincones de aspecto español. Hay calles y plazuelas de la antigua Roma que recuerdan lugares del viejo Madrid, y el romano que pasee por los barrios antiguos de Madrid, encontrará, a veces, en el paisaje urbano, parajes que le recordarán su ciudad. Ese recuerdo sería más frecuente en la profusión de monumentos y de reliquias de la antigüedad con que se adorna Roma y la indigencia de Madrid en este punto..

El extranjero que llega a la capital española encuentra un Madrid distinto del que esperaba. Del de los Austrias, del «sólo Madrid es Corte» de los panegiristas de los Felipes, queda poco. Desde el punto de vista monumental y edilicio, Madrid es borbónico y moderno. El siglo XVIII y el período que abre la revolución de septiembre de 1868, marcan las dos grandes etapas de su transformación. El extranjero, si es algo leído, suele traer cierta imagen o visión literaria del antiguo imperio español, y le sorprende no hallar en la capital los recuerdos de poca, que creía iban a rodearle. En vez de una capital histórica se encuentra con una capital moderna. Madrid tiene poco carácter histórico. La historia parece haber pasado por aquí de prisa, sin detenerse. En cambio, en los últimos años, Madrid se ha hecho una gran ciudad moderna. Esto desconcierta generalmente al extranjero, que pensaba hallar un Madrid histórico con algunos barrios modernos y se encuentra con un Madrid moderno, en que los barrios viejos parecen un apéndice, un accidente, un arrabal que se ha trasladado al Centro.

Se ha referido que los periodistas italianos recién llegados, al pasar frente al Ayuntamiento el día de la entrada de sus reyes; creyeron que era el palacio real y prepararon sus kodacks, para sacar fotografías. No sé si es verdadero el lance, pero no es inverosímil. El Ayuntamiento, sin ofrecer muy marcado carácter, tiene cierto sello del antiguo Madrid.

La parte nueva de Madrid: la Gran Avenida que, partiendo de la Estación de Atocha, llega al Hipódromo; la calle de Alcalá, la Gran Vía, las grandes arterias del barrio de Salamanca y las barriadas nuevas de los bulevares, aventajan al ensanche moderno de Roma. No es necesario decir cómo supera la parte monumental de Roma a la de la mayor parte de las capitales europeas. Madrid, desde este punto de vista arqueológico, tiene muy corta importancia.

Donde esa visión de la España antigua que espera ver realizada el extranjero que por primera vez nos visita, sobrevive en Madrid, es en las magnificencias de Corte. La Corte de Madrid ha conservado la tradición de suntuosidad de la Corte de los Felipes y la de los Borbones del siglo XVIII. Le ayuda para mantenerla la esplendidez de la residencia real, que es uno de los mejores palacios de Europa.

La nueva Corte de Italia está instalada en un palacio de aspecto modesto. El Quirinal, uno de los antiguos palacios pontificios el preferido por los papas durante el verano, porque los aires de la colina del Quirinal pasaban por ser los más sanos de Roma, cuando no se había combatido bastante la «malaria», parece de aspecto monumental.

Aunque le realza su situación en la plaza, donde se alzan los colosales grupos de los domadores de caballos, descubiertos en las Termas de Constantino y atribuídos arbitrariamente a Fidias y a Praxíteles, y uno de los innumerables obeliscos de Roma, su apariencia exterior, más que de Palacio Real, es de un ministerio.

A no ser por el suizo, por los lacayos de gran librea que suelen verse a la puerta y por la guardia, el forastero que pasa por aquellos lugares podría creer que el edificio era una oficina como la próxima «Consulta», también de origen pontificio. Todo lo romano que no se remonta a la antigüedad ha sido pontificio.

El interior es mucho más suntuoso que la fachada, como ocurre en muchos palacios romanos, sin exceptuar el Vaticano. El viajero que contempla en la Plaza de San Pedro el magnífico aspecto de la Basílica y de la columnata del Bernini, no puede apreciar en el conjunto heteróclito y aviejado, más que anticuado, de construcciones de fachadas amarillentas, el esplendor del Vaticano, hasta que penetra en el recinto de los palacios apostólicos.

Las estancias del Quirinal valen más que el exterior. Allí está la capilla Paulina, hecha por Maderna por encargo de Paulo V. En ella se celebraron cónclaves y fueron adorados Gregorio XVI y su sucesor Pío IX, el último papa que habitó el Quirinal. Los objetos de arte que hacían un museo del palacio papal, fueron entregados por Víctor Manuel a la Santa Sede y se encuentran hoy en el Vaticano. Sin embargo, cuadros y tapices valiosos adornan la sala de los suizos, llamada ahora de corazones: los salones en que dividió durante la dominación napoleónica la galería de las porcelanas y otras estancias palatinas. Hay allí un recuerdo de la influencia española, de la mejor: la influencia del genio. La Saleta de Don Quijote está decorada con los empalidecidos tapices de los Gobelinos dibujados por Coypel, que representan escenas de la vida del ingenioso hidalgo.

Hay mucha historia flotando en Roma y en Madrid muy poca, visible y aparente. Por el poco peso específico que ha tenido entre nosotros la historia, es por lo que nuestra modernidad aparece como en el aire.

E. GOMEZ DE BAQUERO

Los Estados Unidos reforzarán su artillería naval

NO, NATURALMENTE, SIN LA PROTESTA INGLESA

(Radiograma de LA NOCHE)

París 19.—Dicen de Wáshington que el Gobierno ha sido avisado oficialmentee de que la Gran Bretaña protestará contra el proyecto de aumentar el número de cañones en los navíos de guerra norteamericanos.

El Parlamento norteamericano va a discutir un proyecto de reforma de la artillería naval, que significa un gasto de 6.500.000 dólares.

EL DIA DE HOY

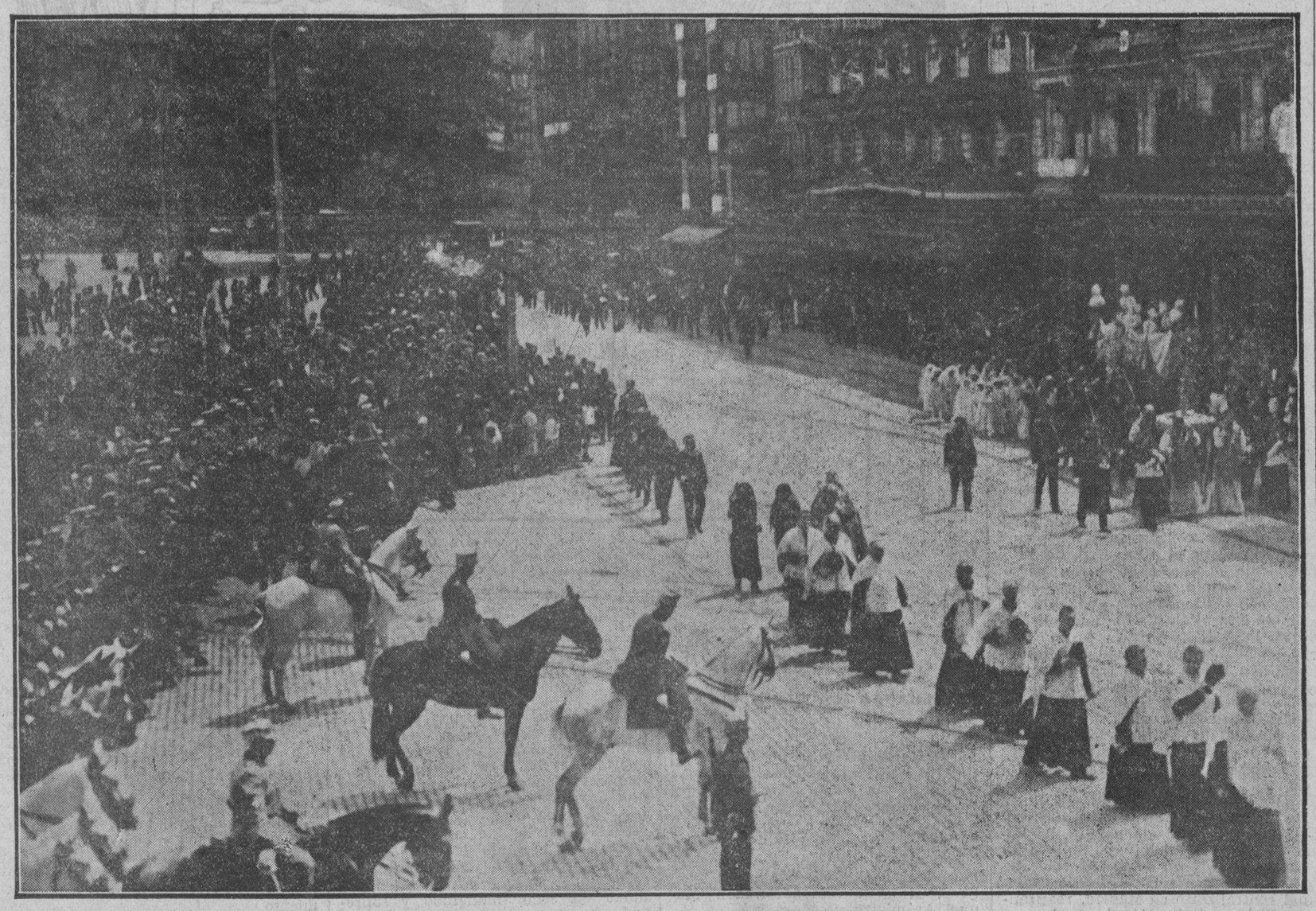

LA PROCESION DEL CORPUS CHRISTI A SU PASO POR EL BOULEVARD

CORPUS

Es la fiesta del trigo, es la fiesta del pan,
de vuelta en la querida mansión, ¡tras tanta cosa!
Bullen naturaleza y hombre; en un baño están
de luz tan blanco que hasta la sombra se sonrosa.

Al vuelo de las hoces derríbase la paja;
¡un silbo! ¡y un relámpago de pronto reverbera
por la llanura! Todo cuanto en ella trabaja
muda constantemete de faz, gaya o severa.

Todo es afán, esfuerzo, todo es trajín hirviente
bajo el sol, de la mies madura autor sereno,
y que trabaja aún, imperturbablemente,
en dejar el racimo de denso azúcar lleno.

Trabaja, viejo sol, por el pan, por el vino;
nutre siempre al mortal de la leche terrena;
dale la honrada copa de un olvidar divino...
La hora—¡segador!, ¡vendimiador!—es buena.

—Pues con la flor del pan y del vino, prepara
Dios su siega y vendimia, y a sus fines transforma
la fuerza de los hombres que, después, en el ara,
será Sangre en el cáliz, será Carne en la forma.

PAUL VERLAINE.

CORPUS

Los grandes días del calendario tienen su numen. El de Corpus, que es de gran liturgia, lo tiene, como ninguno, radiante.

Ya en los maitines de hoy se canta en un dulce latín «Et exprecordiis sonent prœconia». Y luego «Nova sint omnia, corda voces et opera».

Sí, todo en este día es nuevo y mejor: la voz, el ímpetu cordial y la obra.

«A quien déis, Señor—canta Francis Jammes—veinte años y un Corpus con procesión y ella, le dáis la dicha».

Juventud de España: es tu día. Ojalá «nova sint omnia», «corda voces et opera». Ojalá tu voz, tu vehemencia y tu obra renueven por las raíces a la patria.

Día de amar y de esperar es este gran día del calendario.

Sea luminoso y esté el aire henchido de propósitos de grandeza.

Enlace la juventud día y noche en el romanticismo, que nunca, digan lo que digan los memos bien, es cursi.

Diga hasta la media noche palabras de amor, y que una estrella errante rubrique con oro allá en lo alto y en lo azul...

PORQUE SE LLAMA ONOFRE...

El día—se ha contado—amanecía día laborable; pero si, al atardecer, el abad de Silos hablaba, el día moría a su alrededor día de fiesta.

Los que han oído a Dom Guepin son como oblatos risueños de su Orden.

Aquél benedictino, de gordura tan benigna, nos impregna aún del regusto de «gauloisserie» el recuerdo.

Venía calmosamente, diciendo mientras se acomodaba: «Ya está llegando el abad Guepin». Y al instante, y repartiéndonos su sonrisa ecuménica: «Ya ha llegado».

Al primer «¿Qué hay padre?», el benedictino hacía como quien arrumba el zig zag de fuego o gládio del arcángel en cualquier panoplia.

—No se peca, señores mios—contestaba—; el pecado tiene todavía algún historiador, quizá también algún teólogo; pero no, ni mucho menos, un protagonista...

Cien frases y más, con su cuño en oro, se podrían citar del conversador inimitable.

Hoy, leyendo «La Tarde» de ayer, recordamos una que le va al humor de la «Miscelánea» de don Saturnino:

Le ponderaban en la posadería de Silos unas truchas al abad, y él repuso:

—¡Oh!, el cocinero se llama Onofre.

Le preguntaron luego qué pensaba de la ciencia de un agustino ilustre.

—¡Oh!—contestó—, el cocinero se llama Onofre.

Y como una señora le interrogara: —Y, bien, padre: ¿qué relación hay entre una cosa y otra?—, el abad dijo:

—¡Oh!, se trata de una fórmulo traductible en esta frase: «Amabilidades, mucha amabilidad y método de Olendorf».

Don Saturnino adopta más de una vez esta fórmula ilustre en su «Miscelánea».

Ayer, por ejemplo, anuncia que el alcalde no deja de la mano lo de la anexión de Deusto y Begoña. Y comenta, más o menos: «Bien, bien; pero, ¿y los cuarteles, y la traída de aguas?; pero, ¿y los rascacielos de vecindad, para resolver lo de las viviendas?»

Es una manera de decir que el cocinero se llama Onofre.

Pero, el señor alcalde, vuelve el truco, y, cuando don Saturnino le pregunta:

—Y de la traída de aguas, ¿qué hay?

—Pues verá usted—replica el señor Moyúa—: que anexionamos Deusto y Begoña.

LA ESCARPADA MONTAÑA DE DISPARATES

Ya son públicas, ya se conocen las peregrinas razones en que el Consejo de Estado fundamenta su criterio, adverso a la anexión de Deusto.

Nuestro colega «El Liberal», según cuenta, estuvo anoche a punto de enloquecer después de la lectura. No es para menos.

Lea el lector, sin desmayarse, los cuatro fundamentos:

«Primero. En que Deusto se encuentra en margen distinta de la villa de Bilbao, separada por el río Nervión.

Segundo. En que la comunicación terrestre entre Bilbao y Deusto se hace a través de una montaña escarpada, que incomunica a ambos pueblos.

Tercero. Que no tiene establecido un plano o plan de urbanización y ensanche de la propia anteiglesia de Deusto; y

Cuarto. Que la villa de Bilbao no tiene potencialidad económica suficiente para atender con sus ingresos a los servicios del nuevo término municipal».

Serénese el lector; le aseguramos que ha leído bien.

También a nosotros nos ha costado cerciorarnos; pero, al fin, y después de consultarnos uno a uno en la redacción, nos hemos convencido de que no padecíamos ninguna alucinación ni pesadilla.

Satisfechos pueden estar los antianexionistas de los argumentos verdaderamente incontrovertibles del Consejo de Estado.

No se puede tener un criterio más concreto del problema ni un conocimiento topográfico más exacto de la situación de Deusto y Bilbao.

Un día y otro hemos insistido en que Deusto y Begoña eran para los antianexionistas de distinta condición, y que aquí se trataba de salvar a Deusto como fuera, y ya sabemos lo que se entiende aquí concretamente por Deusto: el colosal edificio que se refleja en la ría. Lo demás no les importa ni un pimiento de la acreditada vega.

Pero lo grave es que a esa escarpada montaña de disparates ha contestado la Alcaldía de Bilbao con el más difuso, confuso y profuso de los alegatos. Sospechamos que la respuesta está escrita bajo el primer entontecimiento que la lectura de los argumentos del Consejo de Estado produce, porque, lo demás, no nos explicamos tanto papel para confundir cosas que en tan poco se pueden decir claramente.

¡Felicidades, señores antianexionistas!

¡ADELANTE!

Hemos clamado varias veces contra esa Compañía—de algún modo eufemístico hay que llamarla—, esa Compañía extranjera que pretende reducirnos a una condición colonial, a cambio de convertirnos esto en una especie de paraíso de atracciones modernas, siempre con el aval del cinco por ciento oro del Estado.

Aquí, en Bilbao, se levantó el primer clamor serio contra el peligro. Ahora vemos que la Federación de Industrias Nacionales no solamente ha protestado con sano criterio nacional contra semejante ingerencia, sino que, consciente de su deber, se esfuerza por presentar a quienes deben atenderle fórmulas muy viables para la ejecución de obras públicas.

Dijimos aquí que la Federación de Industrias Nacionales nos tendrá siempre a su lado mientras su interés concuerde con el interés nacional y mientras sepa estar a la altura de los deberes que sobre ella pesan. Mucho nos complace verla mantener con tanta dignidad su puesto y vincular tan seriamente su interés al interés nacional.

Todo esfuerzo que haga por libertar a España de la rapacería internacional nos parece pequeño. Bastantes desgracias pesan sobre la nación para que una bandada de capitalistas extranjeros caiga sobre ella como una nube de cuervos sobre carne muerta.

T. S. H.

EL CONSEJO DE LA SOCIEDAD DE NACIONES

Ginebra 19.—El Consejo de la Sociedad de Naciones trasladará al Tribunal permanente de Justicia internacional de La Haya, el litigio pendiente entre Servia y Albania para la posesión del monasterio de Sannaun.

Ha sido designada una Comisión para que estudie la cuestión del control militar en Bulgaria, Austria y Hungría.

Chocan dos barcos correos noruegos

PERECEN VEINTE PASAJEROS

París 19.—Comunican de Cristiania que los barcos correos «Haakonjarl» y «Kong-Harald» chocaron frente a la costa de Westfjord.

El primero se hundió rapidísimamente, pereciendo veinte de sus pasajeros, la mayoría mujeres y niños.

Al palo con el palo.-Para apaciguar japoneses

Tokío 19.—Como los actos de protesta contra los Estados Unidos siguen en auge, el jefe de la Policía de Tokío se ha visto obligado a publicar un bando muy severo, en el que se anuncian diversas penalidades para todos los que cometan actos de violencia en contra de los súbditos americanos o contra sus intereses.

ACUERDO

Los ferroviarios alemanes no irán a la huelga

París 19.—Comunican de Berlín que se ha llegado a un completo acuerdo entre el Gobierno y los ferroviarios, evitándose con ello la declaración de huelga con que amenazaban.

Los ferroviarios han conseguido un aumento de un diez por ciento en sus haberes.

M.E.C.D. 2016

El Hombre que ojea los periódicos

Los artistas vascos en la Exposición Nacional

"Juan de la Encina", en carta a don Felipe de Urcola, los juzga duramente

«Mi querido amigo: No sé en qué forma corresponder a su amable requerimiento de que le envíe algunas impresiones acerca del papel que juegan en la actual Exposición Nacional de Bellas Artes los artistas vascos. No ignora usted que la mayor parte de nuestros artistas no concurren a las Exposiciones Nacionales; y, ciertamente, no han hecho una excepción de la que ahora apasiona tanto a los artistas medalleros. Sobran los dedos de las manos para contar los concurrentes: Ramón Zubiaurre, Gustavo Maeztu, Ricardo Baroja, Kaperotxipi, Aida Uribe, Quintín Torre y algún otro, cuyo nombre siento mucho no recordar.

Aunque en este reducido grupo de expositores vascos hay artistas de rango, es de observar que acaso ninguno de ellos está representado por sus obras de más alta envergadura. Se da el caso que un pintor de mucho talento, como es Gustavo Maeztu, envía a esta Exposición dos retratos que, a no ser por este o el otro trozo ejecutado con singular maestría y gracia, no podrían ser reconocidos por obras suyas, como no fuera por sus defectos. Sin duda, Gustavo Maeztu ha obrado con despreocupación, y acaso, también, con no poca indiferencia hacia la Exposición Nacional; pero en estas cosas no hay sino herrar o quitar el banco; y, por consiguiente, o se abstiene uno de concurrir a las Exposiciones, o se acude a ellas con obras dignas del autor que las envía.

Ramón Zubiaurre expone su «Shanti-Andía», que le ha valido la primera medalla. Se trata de una pintura de mucha originalidad en la composición y muy rica y brillante de color. Es artista sobradamente conocido para que yo intente aquí analizarlo.

Kaperotxipi creo que es un pintor guipuzcoano, joven. Los que estén cerca de este novel artista harían muy bien en darle una voz de alarma. Marcha por una senda que, de no abandonarla rápidamente, es probable malogre no pocas de sus excelentes facultades. El manoseado consejo de Ruskin a los artistas prestos de mano no estaría aquí sobrante. No conozco a este muchacho, pero creo que es un deber crítico el advertirle que, si quiere desenvolver sus indudables facultades de pintor, necesita cambiar de orientación. Déjese a escape de esas turbias y fáciles salsas que le han enseñado a elaborar sus maestros, pues luego será tarde y toda su obra futura se resentirá de aridez y facilidad. Quisiera, amigo director, que estas líneas se entendieran rectamente por Kaperotxipi y sus amigos—algunos de éstos lo son míos también—, y que no se viera en ellas censuras, sino, simplemente, mucha simpatía por el joven artista y un vehemente deseo de verle fuera—aun es tiempo—del itinerario estético que le han enseñado acaso malos pastores.

Aida Uribe es una pintora joven, en cuyo porvenir artístico hay que poner esperanzas. Expone solamente un paisajito; pero él es muy fino y muy apacible de emoción.

En cuanto a Quintín Torre, es un escultor harto conocido para que se pueda añadir nada a lo ya dicho acerca de su obra. Expone un busto de mujer, en mármol policromado, y un tipo de marino vasco. Esta última obra, que acaso ha nacido bajo la constelación del gran Meunier, es la que yo prefiero de las dos. Es muy sobria de ejecución y está compuesta con excelente sentido decorativo.

Ricardo Baroja expone un tríptico paisajista. A estas pinturas prefiero las que expuso en la pasada Exposición, y, sobre todo, sus aguafuertes o sus pinturas fantásticas. Ricardo Baroja es un artista de mucha imaginación y gran delicadeza, a quien a veces le da la manía de ser realista; esto es, de negarse a sí mismo.

Esto es, mi querido amigo, todo lo que los artistas vascos han enviado a la Exposición Nacional. Como usted ve, aunque se pueden entresacar varias obras distinguidas y de las mejores de la actual Exposición, es bien poca cosa, sobre todo si se tiene en cuenta el auge artístico de nuestras provincias, que actualmente representan algunos de los valores más altos dentro del arte español contemporáneo. No sólo industria, tráfico comercial y deportes es lo que ahora aportan las Vascongadas a España, sino también artes y letras, a pesar de que por esa nuestra tierra la colectividad se ha preocupado bien poco—en muchos casos les ha sido hostil—de fomentar las actividades superiores del espíritu.

La continuada ausencia de nuestros artistas de las Exposiciones Nacionales obedece a causas que, si no fuera pretenciosa la expresión, calificaría de históricas. Porque es de tener muy en cuenta que el arte vasco, desde el momento en que aparece con personalidad propia, se produce en oposición con las tendencias artísticas que dominaron y aun dominan en Madrid. Los artistas vascos se sumaron en cada momento y contemporáneamente a todos los movimientos del arte moderno, mientras que Madrid permanecía completamente aislado y en bárbara hostilidad contra toda tendencia innovadora. Así surgió la contradicción entre los artistas vascos y Madrid; y así se explica su ausencia de las Exposiciones Nacionales.

¿Es hora ya de que vuevan a ellas? La respuesta es delicada. Las Exposiciones Nacionales son obra del Estado, pero las dominan Sociedades particulares, y en éstas se decide de todo. Es urgente para el arte nacional centralizarlo en Madrid, realizando así la capitalización de que hoy en realidad carece. Los vascos pudieran contribuír no poco a esta necesaria labor. Pero acontece que el vasco artista, en general, es poco enérgico y nada activo, y además carece de mundo y virtudes diplomáticas. Parece que lleva a cuestas el cascarón del caserío y que no sabe andar sin tal impedimenta. Es alarmantemente rural, y así podrá, sin duda, realizar individualmente esta o la otra obra de arte, pero su acción en la colectividad artística española, si no cambia mucho de carácter y no deja prontamente de escudarse en un absurdo y callado orgullo para ocultar su desmaña mundana y timidez, será muy laxa o completamente nula. No vale encerrarse en la provincia, como el niño temeroso que no sabe salir de entre las faldas de su madre, ni mucho menos el adoptar gestos de incomprendidos, que ese no es el ritmo con que marcha el vasco auténtico por el fuerte y con talento. En este momento creo que el arte languidece en Vasconia, y no ciertamente por falta de talento de quienes lo cultivan, sino por falta de carácter e ímpetus de lucha.

No sé, querido director, si lo que escribo en esta carta abierta es lo que usted tan amablemente solicitaba de mí; pero de todos modos esté seguro de la amistad y afectuosa simpatía de su buen amigo, que le estrecha fuertemente la mano,

JUAN DE LA ENCINA.

Madrid-17-6-1924.

La caricatura del momento

El canene sale deslenguado

—Cuidado, chavalín, vamos a comer a casa de don Pedro. Espero que seas amable con él.

Don Pedro, al chavalín: —Te voy a ayudar a cortar ese «beefsteack».
El chavalín: —¡Oh, no! Ya lograré partirlo yo sólo, porque en mi casa los como tan duros.

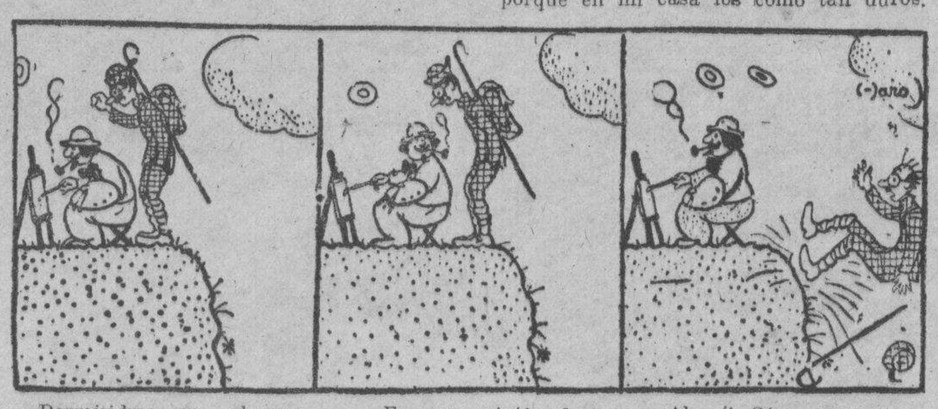

—Permitidme una observación. La perspectiva no da impresión de distante.

—Es que miráis desde demasiado cerca. Alejáos y la veréis mejor.

—¡Ah, sí! ¡Cómo se mete hacia dentro...!

Ecos de Sociedad

EL VERANEO

A Portugalete ha ido don Angel Limbano, con su familia.

—A Burdeos fueron los señores de Garteiz, con su hija Isabel.

—Ha ido a Ungo Nava la señora viuda de San Pelayo, con sus hijas.

VIAJES

Las señoritas Carmen y Angeles Lasa han regresado de París.

—A Granada marcharon don Manuel Arámburu y señora.

—De Madrid ha regresado la señorita Sarita Ormaechea.

—De Biarritz han regresado la señora viuda de Mestayer, la señora de Lapeyra y las señoritas Concha y Mercedes Echagüe.

—Don Cástulo Gutiérrez Manrique ha regresado de Madrid.

—De Vitoria regresó don Jesús Goicolea.

BODA

Ha contraído matrimonio la señorita Milagros López con el joven José Klasen.

Los recién casados salieron en viaje de boda a recorrer varias capitales del Extranjero.

Muchas felicidades.

ENFERMOS

Se halla casi restablecido de su pasada enfermedad don Rafael Zubiría.

—Se halla también muy mejorado don Jesús Zubeldia.

—La bella señorita Carmen Aréchaga se encuentra enferma, aunque no de gravedad.

Le deseamos un rápido restablecimiento.

NECROLOGIA

Ayer se verificó la conducción del cadáver de la señora doña Elena de Miranda y Eguía, viuda de Lapeyra.

El acto constituyó una prueba del afecto y simpatías con que contaba la finada.

Llevaron las hachas de respeto los señores marqués de Mac-Mahón, marqués de Olaso, don Luis Briñas, don Hilario Oroz, don Julio Feiras, don José Ortiz de la Riva, don Julio Estrada, don Pedro Eguillor, don Manuel Aranaz Castellanos, don Ramón Quijano y don Vicente Urigüen.

Presidieron el duelo los hijos de la finada, don Lorenzo y don Mariano Lapeyra; su nieto político don Luis Monreal; don Ramón Lapeyra, don Luis González Vieitas, en representación del comandante de Marina, y el sacerdote don Pedro Arrítola.

Enviamos nuestro pésame a su distinguida familia.

Revista de los Tribunales

SENTENCIA ABSOLUTORIA

El Tribunal de Derecho de la tercera sala que actuó en la causa por asesinato seguida contra Potenciana Maroto y su hermano Crescencio, ha dictado sentencia absolviendo libremente a los procesados, por no haberse podido comprobar los hechos que se les imputaban.

Dicho Tribunal lo componen los señores Medina, como presidente; Alvarez Taladrit, Vallador, Niño Valmaseda e Izaguirre.

La sentencia les fué comunicada a los interesados a la una y media de la tarde de ayer, e inmediatamente fueron puestos en libertad, trasladándose de la Cárcel a su domicilio.

DISTINGOS

La toma de aguas

Ya estamos en plena temporada oficial, pues llegado que es el 15 de junio se abren como por encanto las puertas de todos los balnearios. Sus fuentes milagrosas, destapada la espita de contención, corren a caño libre, dejando caer sobre los vasos cristalinos el líquido curativo que, a manera de bálsamo bienhechor, calma las dolencias a tanto enfermo insospechado. Porque vayan ustedes a fiarse del señor mofletudo y sonrosado que con premura desciende del vagón de ferrocarril y escala agilísimo la diligencia o el auto de línea, para zambullirse más tarde en la pecera salutífera. Es un pobre paciente, con más lacras que la sociedad actual.

—¡Querido don Tesifonte, otra vez por aquí! Vaya, vaya, y muy mejorado, por cierto. ¡Quién diría que es usted el mismo del año pasado, con aquella faz amarillenta como un virtuoso del «Hara-Kiri»! ¿Qué, cesaron por fin los cólicos hepáticos?

—Felizmente; pero ahora me siento amagado por un acceso de ictericia, que yo lo atribuyo a la pérdida de la Olimpiada. Me afectó sobremanera la derrota y he adquirido una morriña inaguantable.

Es incontrovertible que en esta época del año surgen los bañistas en mayor cantidad que los farolillos venecianos. Dispépticos, artríticos, cardíacos... toda la gama de enfermos conocidos se desparraman por los establecimiento, ávidos de encontrar un poco de salud y reparar las fuerzas gastadas en el invierno. Claro es que entre tanto agüista hay siempre unos cuantos capaces de inventar los padecimientos más hipotéticos con tal de poder dormir a sus anchas, comer a su antojo o beber en la bodega.

—Veamos la lengua: un poco sucia; el pulso, demasiado alterado. Nada, régimen lácteo y siete litros de agua desde las seis a las once de la mañana, en dosis de trescientos gramos.

Bueno, pues en vez de acatar el diagnóstico, el hombre aquel se levanta precisamente a la hora en que debía haber concluído de trasegar el último vaso, y se engulle como desayuno siete chorizos extremeños, adobados con una hogaza entera.

Y es que para no quebrantar la máxima de que la felicidad consiste en la posesión de los bienes y el placer, es saber abstenerse de ellos, es necesario ser un asceta, despreciando todas las comodidades de la vida. Esto para muchos es un verdadero infortunio, y burlan a hurtadillas la temperancia, aun persuadidos de que los vicios están en contra nuestra.

—¡Señores, señores!: ustedes han venido aquí a someterse a mis prescripciones, y lejos de ello les encuentro todos los días en el parador del tío Juan dándose banquetes pantagruélicos. Hay que ser frugal en las comidas, ocupar la mañana en visitar el manantial y distraer la tardecita con excursiones campestres que tonifiquen esos cuerpos. Todo lo que no sea así es perder lastimosamente el tiempo.

Mas después de escuchar la perorata, los dos amigos se encaminan al hotel, y ocultos en lo más recóndito del comedor, tragan cual Heliogábalo.

Hay otra variedad, constituída por los que, fingiendo un sufrimiento, buscan taimadamente el sosiego a costa de la fidelidad conyugal. Quién más, quién menos, piensa echar su cana al aire, y elige para despistar la paradisíaca tranquilidad del balneario. Llegar a él, pasar la visita del médico, desprender la alianza del anular y aparentar ser soltero, es cosa descontada.

—¿Has sudado mucho, Pascual?

—Una enormidad, mujer; figúrate. ¿Quién resiste una temperatura de cuarenta y cuatro grados, máxime si después le arropan con media docena de mantas? Al tercer día, cuando ya los poros se soliviantaron, tuvieron que traer al cuarto una bomba de achique.

El embustero se ha pasado la temporada acompañando a una chica rubia de Bermeo y chicoleando a las camareras. No ha transpirado más que con el balloteo incesante durante la noche en el salón del establecimiento.

Después el resultado no es dudoso, y nada más fácil que echarle la culpa a la ineficacia de las aguas, para ensalzar acto seguido la parquedad y comedimiento de que ha dado pruebas durante su estancia en las termas.

JUAN GUALBERTO.

El segundo Congreso de Esperantistas Ibéricos

A las diez y media de la mañana tuvo lugar en las Escuelas de Indauchu la sesión inaugural del segundo Congreso de Esperantistas Ibéricos.

Los delegados extranjeros y españoles hicieron entrega de sus credenciales, procediéndose seguidamente a la constitución de la Mesa.

Ocupó la presidencia D. Olegario de Allende, ingeniero de la Diputación, perteneciente al Grupo Esperantista de Bilbao, sentándose a la derecha del presidente el diputado D. Rafael Muñoz, el delegado de China, von Kenn; el Sr. Valiente, delegado de Portugal; el Sr. Bourvier, que representa a Suiza; el Sr. Sichil, alemán, y el Sr. Cervois, en representación de los grupos de Francia.

A la izquierda tomaron asiento don Félix Díaz, entusiasta propagandista de Bilbao, y el Sr. Luna, delegado de Zaragoza.

El salón de actos ofrecía brillante aspecto. Bastantes señoritas dieron a la sesión inaugural una nota altamente simpática.

Entre los congresistas vimos a don Francisco Azorín, de Córdoba; don Juan Ulpiano Migoya, el coronel Morgan, el Sr. Buhigas, de Zaragoza; los Sres. Salcedo y Repáraz, de Baracaldo; D. Juan Gracia, de Bilbao, y otras distinguidas personas.

Habló en primer término el delegado de Portugal, dirigiendo un caluroso saludo a los congresistas en nombre de los esperantistas portugueses, felicitándose de que las labores de este Congreso tengan por objeto acrecentar el entusiasmo que ya existe en el mundo por el idioma internacional.

Después hizo uso de la palabra el Sr. Cervois, delegado de Francia, quien invirtió más de los cinco minutos acordados por la Mesa para presentación y saludo de los delegados.

A continuación, los delegados de Alemania y Suiza, Sres. Sichil y Bourvier, dirigieron un caluroso saludo a los congresistas.

El delegado de China, Sr. Von Ken, pronunció pronunció un elocuente discurso, señalando el crecimiento que en su país ha tomado el Esperanto, por necesidad de las relaciones con los europeos. Manifestó que en virtud de un decreto del Gobierno, la enseñanza del Esperanto es obligatoria en las escuelas públicas. Señaló los inconvenientes que los chinos tienen para aprender otra clase de idioma, pues el inglés, que es el que más fácilmente se adapta a los chinos, necesitan seis años como mínimun para aprenderlo.

Terminó dirigieido un caluroso saludo a todos los hermanos esperantistas.

El Sr. Von Kenn fué muy aplaudido.

El coronel Mangada y el Sr. Salcedo, de Baracaldo, saludaron a los congresistas de otros países.

La niña Felisa Olalla dió lectura a una bella poesía dedicada a los congresistas, de la que es autor el señor Buró, del Grupo de Bilbao.

Y finalmente, el Sr. Allende pronunció un gran discurso, señalando las ventajas del idioma internacional.

Todos los congresistas hablaron en Esperanto, siendo traducidos los discuros al español por el Sr. Allende.

La sesión inaugural terminó después de las doce, previa la lectura de numerosas adhesiones.

Esta tarde, a las tres y media, los congresistas han salido en automóviles a visitar Plencia, Górliz y otros pueblos de la costa.

Mañana continuará el Congreso sus labores, y por la noche se celebrará en Arriaga la función teatral en honor de los congresistas.

AYUNTAMIENTO

Acuerdos de la Comisión Permanente

Ayer celebró sesión la Comisión Permanente bajo la presidencia del señor Moyúa, adoptando, entre otros, los siguientes acuerdos:

Desestimar la instancia de las vendedoras de carne de cordero, con puesto fijo en los mercados, en la que solicitan no se autorice a los abastecedores a utilizar provisionalmente los puestos libres.

—Desestimar la instancia de los vendedores de frutas y hortalizas del Mercado Antiguo solicitando que los establecimientos de ultramarinos y de frutas expendan solamente artículos de una de ambas clases, así como que se les permita expender en sus puestos géneros de ultramarinos.

—Proveer la vacante de médico del segundo distrito, nombrándose a don José F. Hermosa y corriéndose el escalafón en la forma reglamentaria.

—Tratar, en principio, de la cesión del edificio escolar de Berástegui a la Excma. Diputación, para destinarlo a Palacio de Museo, en las condiciones que se indican.

—Desestimar una petición de varios representantes de marcas automovilistas que solicitan se amplíe la validez de los permisos de pruebas autorizando a los coches que ostenten el permiso anual para que circulen los días feriados y puedan acudir a los lugares en que se celebren espectáculos públicos.

—Al darse cuenta del informe de la Comisión de Hacienda referente a las aclaraciones convenientes en los términos de concesión del aval a la Ciudad Jardín, pidió el Sr. Urigüen se aceptase una enmienda al punto segundo, hecha de acuerdo con los directores de las Cajas de Ahorros, en el sentido de que gocen de la garantía plena del Ayuntamiento de Bilbao los préstamos que se entreguen antes del 31 de diciembre de este año y que se inviertan en la ejecución de las obras, con la aprobación e intervención del Ayuntamiento, en la forma que ya está acordada. Sin discusión y por unanimidad se aprobó también el punto primero de dicho acuerdo, consistente en elevar a la aprobación de la Excma. Diputación el expediente de concesión del aval o garantía del Ayuntamiento a la Ciudad Jardín.

—El señor alcalde dió cuenta de las gestiones realizadas estos días con diversas autoridades, con motivo del incidente surgido entre las Policías municipal y gubernativa, ya conocido del público, y de la solución satisfactoria del mismo. Por lo tanto, la Policía municipal seguirá actuando en la misma forma que hasta la fecha.

La Comisión Permanente se dió por enterada y aprobó toda la actuación de la Alcaldía, otorgándole un voto de confianza y de gracias a él y al delegado de los servicios de la Guardia municipal, primer teniente de alcalde, D. José María Ortiz de la Riva, y que se oficiara al señor jefe de la Guardia municipal que el Ayuntamiento veía con agrado el celo desplegado por los agentes de la Policía municipal, llamada judicial.

LA LOTERIA

Una modificación en el sorteo de Navidad

Se han publicado ya las relaciones de premios del sorteo de Navidad del corriente año. La lista de premios mayores es la siguiente:

Premio mayor, 15.000.000 de pesetas.
Premio segundo, 10.000.000.
Premio tercero, 5.000.000.
Premio cuarto, 3.000.000.
Premio quinto, 1.000.000.

Constará el sorteo de 52.000 billetes a 2.000 pesetas cada uno, divididos en vigésimos a cien pesetas; y se establecen también los reintegros y aproximaciones de costumbre.

El día 11 de octubre se celebrará en la Casa de la Moneda, a beneficio de la Cruz Roja y de la Liga Antituberculosa un sorteo, que constará de 48.000 billetes a 250 pesetas cada uno, divididos en décimos a 25 pesetas.

El primer premio será de 2.000.000 de pesetas.

El segundo, de 1.000.000.
El tercero, de 500.000.
El cuarto, de 200.000.
El quinto, de 100.000.

Veinte de 10.000 y 2.250 pesetas, con las aproximaciones y reintegros de rigor.

INTER Hurtado de Amézaga, 52 Teléfono 316 — Copias a máquina a 75 céntimos las 100 líneas
Reparaciones de máquinas de escribir, coser, calcular, registradoras, cinematógrafos, gramófonos. Fabricación rápida de toda clase de piezas para las mismas. Juegos de tipos de todas las marcas, para máquinas de escribir. Compra y venta de máquinas, carga de baterías, instalaciones eléctricas de automóviles. Reparación de minuterías, aparatos médicos arcos de cine, relojes, etc. Niquelado.

Teatro y Cine

ARRIAGA

Debut de Lola Membrives

Había curiosidad por conocer a esta actriz, a quien el vieja a América de Benavente puso de moda en España.

Por la noche el teatro registró una buena entrada y, aunque la sección de tarde no estuvo tan animada como era de desear, Lola Membrives pudo ayer trabajar teniendo delante el estímulo de un público abundante.

A nosotros lo que más nos complació fué la buena selección de la compañía.

No nos atrevemos a decir que todos ellos son muy buenos. Esperamos a verlos en sucesivas representaciones para juzgar de su valor artístico. Por ahora, sólo diremos que la impresión que nos causaron fué buena, porque entre la primera actriz y cualquiera de las figuras secundarias no hay la diferencia a que nos tienen acostumbrados la mayoría de las compañías, hechas a base de una primera figura.

En cuanto a Lola Membrives, es una buena actriz que se ha encariñado con los personajes de Benavente y los interpreta perfectamente.

De los demás, aunque ya hemos dicho que todos ellos son muy iguales, destacaron Amparo Astort, Juanita Azorín, Manuel Soto y José Mordillo.

En cuanto a las obras, el público las conoce ya sobradamente. Sin embargo, añadiremos que nos gusta más «Señora Ama» que «El mal que nos hacen», comedia ésta que señala una decadencia en la obra de Benavente.

Y

La copa Gordón-Bennet es ganada por un belga

(Radiograma de LA NOCHE)

Bruselas 19.—La copa Gordon-Bennet de aerostación, ha sido ganada por un esférico belga, tripulado por el piloto Demeyter.

El globo belga ha recorrido setecientos cincuenta kilómetros en treinta y cinco horas, aterrizando en la costa de Escocia.

M.E.C.D. 2016

El Supremo de Guerra, en el Senado

El Consejo de guerra contra los generales Berenguer y Navarro

Se leen más de cincuenta declaraciones del apuntamiento

Mi posición, dice Araujo, ni se rindió ni fué tomada

Madrid 19.—A las diez en punto se abrió la sesión, con escasa concurrencia.

El relator señor Ruiz de la Fuente continúa la lectura del apuntamiento.

Se leen las declaraciones de varios oficiales, entre ellas la de uno que estaba en Dar Drius. Dice que la moral de las tropas era tan deplorable, que había que poner centinelas para cuidar que los soldados no se acercaran al teléfono y trataran de escuchar las conversaciones inquiriendo ansiosamente noticias.

Se da lectura de una declaración del capitán de Estado Mayor don Sigfredo Sáinz, que cuenta cómo se hizo la concentración, el desorden de los que marchaban y cómo se organizó la marcha a Batel, hostilizados por uno de los flancos. Desde Batel, el general Navarro pidió a Tistutin el envío de material telefónico y sanitario. Los que regresaron de Tistutin comunicaron lo que ocurría allí. La retirada más tarde hacia Tistutin se procuró hacerla lo menos desordenada posible, pues la moral de las tropas, especialmente de las de Ceriñola, dejaba mucho que desear.

La posición de Tistutin tenía víveres para ocho días. Allí se colocaron las fuerzas en la forma que determina el declarante. El general Navarro recibió un emisario que, en nombre del enemigo le dijo que se rindiera, pues de lo contrario arrasaría la posición. Navarro no quiso hacer caso de estas amenazas.

Detalla los efectivos que en aquellos momentos tenían los Cuerpos que se encontraban en Tistutin y el material existente. Cuando las tropas salieron de Tistutin para Monte Arruit iban en vanguardia varios regimientos, entre ellos los de Africa, San Fernando y Melilla. En Monte Arruit se encontraron con muchas fuerzas que, en vez de vivaquear en Tistutin, habían seguido su camino. Esas fuerzas eran de Ceriñola, San Fernando, Africa, Melilla e Indígenas. En Monte Arruit se reunieron 3.017 hombres. Se carecía de material regimental y material sanitario, pues el poco que se llevaba de éste se había perido en su mayor parte.

Desde el primer día las dificultades para hacer la aguada en Monte Arruit fueron grandes, y desde el día 30 de julio se dispuso que se diera a la tropa carne de caballo. A poco de llegar a la posición, Navarro participó a Berenguer su arribo; pero desde el primer momento las comunicaciones con Melilla se hacían dificilísimas. El 3 de agosto se recibió un despacho de Berenguer, en el que decía que no podía socorrer a la columna y que autorizaba al general Navarro para que pactara con el enemigo. Al día siguiente, 4, fué cuando el general Berenguer participó que ya se habían hecho gestiones con el Jatabir, y al mismo tiempo daba cuenta de que las tropas españolas se encontraban ya en la Restinga.

El declarante dice que los moros que más amenazaban la posición y más gritos daban a los que allí se defendían para que se rindieran, eran los desertores de la Policía indígena.

El capitán Sáinz sigue relatando lo ocurrido en Monte Arruit hasta la rendición, el cambio de despachos entre Navarro y Berenguer, que coincide exactamente con lo manifestado en sus declaraciones por el primero de esos dos generales.

Recuerda perfectamente el declarante que algunos jefes le rogaron que no dejara sólo al general, para evitar que con su carácter rompiera las negociaciones.

Se leen después nuevas declaraciones de soldados ex prisioneros; uno de ellos dice que en Igueriben, al no llegar los convoyes, como la sed era terrible, hubo que beber orines, vinagre y caldo de las latas de tomates.

En Dar Quebdani la rendición se hizo entregando el armamento. En Sidi Dris, se quemó todo lo que pudiera ser utilizado más tarde por los cabileños, y herido el comandante Velázquez, jefe de la posición, siguió al frente de todos inspirando la defensa.

Se lee la declaración de un oficial de la Policía indígena, hoy teniente de la Guardia civil, que no aporta ningún detalle.

Se da lectura a una nueva declaración del capitán Sigfredo Sáinz. Cuenta que el comandante Villar fué el primero en salir de la posición para pactar con el enemigo y no volvió, y horas después de su marcha se recibió una carta escrita por él y dirigida al general Navarro, en la que decía que los moros llegarían a un acuerdo con los de la posición, que él seguía las gestiones para bien de España y que no regresaba a Monte Arruit por sufrir un fuerte dolor de cabeza.

El declarante dice que durante el asedio a Monte Arruit las fuerzas españoles disponían de mil novecientos veintiún fusiles, en su mayor parte inservibles, once mil cartuchos y cuatro ametralladoras. Las bajas habidas fueron 432 heridos, 252 muertos por el fuego enemigo y 177 fallecidos.

Se da lectura de la declaración del coronel Araujo. Dice que la mañana del 23, de acuerdo con el jefe de Estado Mayor de la posición, envió una comunicación al general Navarro, manifestándole que su opinión era la de abandonar aquélla en vista del estado de excitación de la cabila, y replegrse a la línea del Kert. Navarro le dijo que procurara resistir, pero que hiciera lo que considerara más oportuno; en vista de esto decidió salir de Dar Quebdani a las cuatro de la tarde; pero antes, a las once y media de la mañana, otras dos posiciones que quedaban en la cabila, la de Timayast y otra, se rindieron, incendiándolas.

El incendio y la rendición produjo gran entusiasmo en el enemigo, y, desde ese momento, la efervescencia en la cabila, dentro de la cual sólo resistía Dar Quebdani, fué grande. El jefe de la misma, Kadur-Naamar, amigo de España, se presentó a mediodía en la posición, y anunció lo peligroso que iba haciéndose para todos la situación.

Araujo trató de hablar nuevamente con Navarro; pero no lo consiguió. La posición siguió defendiéndose hasta el 24, y, agravada la situación y llegado el momento de adoptar una determinación, reunió a los jefes y oficiales, y les dijo que le dieran por escrito su opinión. De treinta, veinticinco fueron partidarios de la reunión; pero, a pesar de eso, Araujo no se decidió todavía. Quería ver si podía seguir resistiendo, pero no se pudo, lo que determinó, no la rendición de la posición, sino su abandono, por la decepción insospechada de las tropas, que, no obedeciendo a nadie, trataron de marcharse.

Insiste Araujo en que no hubo entrega de la posición, y mucho menos capitulación, y culpa de todo a la decepción de las tropas.

Se leen otras declaraciones sobre lo sucedido durante el asedio a Zeluán, y hablan del deprimido espíritu de las tropas.

Se lee una declaración del teniente Gelabert. Dice que, desde Dar Drius, por orden de Navarro, fueron llevados todos los camiones que allí había, que eran bastantes, a Melilla. El declarante recibió del comandante Villar una orden escrita de Navarro, que llevó a los jefes de varias posiciones del contorno. Al llevarla, pudo darse cuenta del estado de esas posiciones.

A poco, y por haberse rendido algunas de ellas, Drius quedó amenazado por la vanguardia por los flancos. Al evacuarse Drius, las fuerzas de Policía se incorporaron a la columna, cubriendo el flanco izquierdo. Durante la marcha, el declarante vió, en algunos sitios, camiones parados, con sus ocupantes muertos. Al pasar el Kert notó que un contingente de tropas quedaba rezagado y como a un kilómetro de distancia. En Batel hubo muchas deserciones de la Policía. De Batel a Tistutin la columna se trasladó en el mayor orden posible. El declarante, que iba con el comandante Villar y otros oficiales de la Policía, cuenta la llegada a Tistutin, la estancia aquí y la salida para Monte Arruit.

En el camino fueron hostilizados, teniendo que abandonar a los muertos. Tres kilómetros antes de llegar a Monte Arruit, el enemigo engrosó considerablemente. Se produjo un revuelo en la retaguardia, y un mulo se marchó. El declarante corrió a darle alcance y pudo llevarlo a Monte Arruit, bajo el fuego enemigo, y por este comportamiento fué felicitado por el comandante Villar y agregado por el general Navarro a su cuartel general.

El teniente Gelabert hace constar que, al efectuarse la rendición de Monte Arruit y sobrevenir la traición de los moros, las fuerzas de los regimientos de Melilla, Africa y Alcántara, únicas que no había entregado las armas, se defendían y defendían a los demás, disparando contra el enemigo.

Durante la defensa de la posición, el propio general Navarro, con un muslo atravesado por una bala de artillería, se defendió heroicamente, y no se apartaba del parapeto, animando a todos.

Las dificultades para la aguada eran siempo grandes, y en alguna ocasión el intentó para hacerlo costó más de ochenta bajas.

Había que economizar municiones, pues cada soldado tenía diez cartuchos solamente.

Describe el momento de la rendición de Monte Arruit. Dice que habiendo salido con otros de la posición para hacer una gestión fuera de la misma, un moro le asaltó con una gumía, mientras otros le rodeaban.

El, con su ayudante, se defendió como pudo, pero no logró evitar que le robaran cuanto llevaba.

Al entrar, de regreso, en la posición, vió al general Navarro hablando con los jefes moros. Era para tratar de la rendición. Se había convenido que las tropas entregaran su armamento y salieran de la posición por Cuerpos formados.

Extrañó al declarante ver que Navarro estaba un poco apartado, con los jefes de la tropa, de un grupo de moros; pero se enteró que lo había hecho para evitar que los del grupo se enteraran de la conversación.

Casi empujándole, los jefes moros fueron llevando a Navarro hasta las inmediaciones de las casas del poblado, y cuando comenzaba la evacuación y salían los heridos, un cabecilla enemigo que estaba dentro del campamento, comenzó a agitar el albornoz, haciendo así como una señal. Inmediatamente, todos los moros del grupo y otros muchos que estaban escondidos en lah casas del poblado, que parecían deshabitadas, se precipitaron sobre nuestras tropas. Navarro se dió cuenta y se volvió airado, y pidió al capitán Sáiz que le llevara un caballo, pero los moros se echaron encima y ya no pudo hacer nada.

Dice el declarante que la conducta del general Navarro fué en todo momento la de un gran general, sereno y valiente, y excitando a todos a resistir.

Se lee otra declaración del capitán Sáiz, que da detalles de la retirada de Ben Tieb, relatando la alucución del teniente coronel Primo de Rivera a las fuerzas de Alcántara, diciéndoles que había llegado el momento de hacer un sacrificio. También da cuenta de diversos episodios durante la retirada a Dar Drius.

El declarente se encontró con unos grupos de Regulares reorganizados. Fué hasta Drius, adelantándose para enterarse de la situación en que se encontraba la posición.

El capitán Aguirre da detalles de le retirada a Ben Tieb.

Hallándose en Monte Arruit, en la mañana del 30, al hacerse la aguada, un grupo de doscientos soldados abandonó la posición, escapando hacia el arroyo, a pesar de los gritos de los oficiales, y el enemigo se precipitó sobre ellos y mató a casi todos.

Durante el asedio disparaba la artillería enemiga principalmente sobre la casa de la Intendencia, donde se alojaba el general Navarro.

El día 8 fué cuando el enemigo envió un emisario diciendo que los jefes no podían ir, y que se enviara a un oficial para tratar de la rendición de Monte Arruit. Salió con ese objeto el comandante Villar, y como no regresara a la posición, el general Navarro le escribió diciéndole que lo hiciera, pero el comandante no regresó. Llegó de él una carta, diciendo sufría fuerte dolor de cabeza y no podía regresar.

El día de la rendición, Navarro, apoyado en su bastón, salió con el capitán Sáiz y otros oficiales hasta la puerta, para hablar con los jefes enemigos. Cerrado el pacto, el general ordenó al capitán Sáiz y a un teniente que fueran reuniendo en orden a las diferentes unidades.

En cuanto comnezó la evacuación, el general Navarro lo comunicó al alto comisario.

Ed capitán Corro habla también de la retirada. Dice que el material fué perdiéndose poco a poco, pues los moros mataban a los servidores.

En Monte Arruit asistió al asedio y presenció la matanza que siguió a la rendición.

Dice que, durante el asedio, la moral de los oficiales y de la tropa fué muy elevada, decayendo un poco al no recibirse refuerzos.

Hay otra declaración, del teniente Enriles, que se refiere en los mismos términos. Dice que llegó a Monte Arruit, y que, cuando se rindió esta posición y los moros hicieron traición, pudo preesnciar cómo el espíritu de los soldados, aunque elevado, decayó definitivamente.

El comandante Zaragoza, de Alcántara, cuenta también la retirada y entrada en Monte Arruit. Dice que, poco a poco, hubo qué ir reduciendo las raciones.

Dice, ambién, que en algunas ocasiones se presentaban aeroplanos, que arrojaban sacos, muchos de los cuales caían fuera. Lo único que se utilizó fué un saco con medicamentos y varios con pan. Los otros, que contenían municiones, si caían dentro no servían, porque se inutilizaban los cartuchos.

El pacto de rendición se acordó que las tropas echaran al suelo su armamento. El declarante tenía que salir con los heridos. Estaba herido en un brazo, en el que precisamente se apoyaba el general Navarro para mandar, y, como la herida le proporcionara bastante dolor con el peso del general, éste le dejó, y fué a cogerse del brazo del capitán Aguirre. Apoyado en éste y en su bastón, siguió andando; pero los moros, que se presentaron en gran número, les llevaron.

El capitán Zaragoza fué hecho prisionero momentos después.

A la una en punto se levanta la sesión. El general Weyler anuncia que, como todos los días, la de la tarde empezaría a las cuatro.

De ciento ochenta y seis pliegos de que consta el apuntamiento, han sido leídos ciento cincuenta y dos. Se cree que en la sesión de esta tarde no podrán ser leídos más que unos veintidós o veintitrés, que son los que vienen leyéndose en cada sesión. Para la de mañana quedarán todavía unos once o doce.

Terminado el apuntamiento se leerán los documentos que piden el fiscal y las defensas. Después se procederá a la prueba testifical, que será breve, figurando en ella el vizconde de Eza. En las sesiones sucesivas se leerán los escritos de la acusión y de la defensas y se verificarán las rectificaciones orales.

Como todos los días, los generales Berenguer y Navarro han estado presentes en el Senado, en pieza contigua al salón. Los dos visten de paisano y han estado acompañados por varios amigos. A Berenguer le acompaña constantemente su hermano don Federico, y también en muchos momentos el general Luque.

EXTRANJERO

DIMISION DE UN EMBAJADOR

Nueva York 19.—Mr. Kornfield, embajador de los Estados Unidos en Persia, ha presentado su dimisión.

AMNISTIA PARA LOS PRESOS POLITICOS EN FRANCIA

París 19.—Uno de estos días saldrá un decreto del nuevo Gobierno concediendo una amplia amnistía para todos los procesados por delitos políticos cometidos desde 1914 hasta la fecha.

LA PROXIMA SESION DEL REICHSTAG

Nauen 19.—El Reichstag reanudará las tareas parlamentarias el martes próximo con objeto de discutir y aprobar algunos proyectos de ley de poca importancia que han de ser ultimados antes de las vacaciones de verano.

VLADIVOSTOK, PUERTO LIBRE

Varsovia 19.—Comunican de Moscú que, para dar facilidades al comercio exterior de los Soviets, se ha publicado un decreto transformando a Vladivostok en puerto franco.

EL NUEVO GOBIERNO DE TIRANA

Tirana 19.—El señor Fannoli, ha logrado constituir nuevo Gobierno.

EL PRINCIPE REGENTE DE ABISINIA, A ROMA

Roma 19.—Ayer mañana llegó procedente de Berlín el príncipe regente de Abisinia, Ras Taffari. En la estación fué recibido por el rey de Italia y por el primer ministro Mussolini.

LA EMBAJADA CHINA EN MOSCU

Leafield 19.—El Gobierno ruso ha llamado la atención a China porque, a pesar de haberse reconocido por esta nación, el Gobierno de los Soviets, todavía no se ha constituído la Embajada de China en Moscú.

OPTIMISMO

Cada día trae su conferencia en favor de la paz

Nauen 19.—El diputado socialista alemán doctor Breitscheid celebró ayer en París una larga conferencia con Herriot, durante la cual trató con él de diversos asuntos que han de ser sometidos a la aprobación de Mac Donald. Poco después de las cinco de la tarde se unió a la conferencia lord Parmoor, representante de Inglaterra en la Liga de las Naciones, y algo después llegó el ministro de Negocios Extranjeros de Bélgica, Hymans. De lo tratado en la conferencia no se ha dado ninguna nota; pero se cree está relacionado con el asunto que ha de ser motivo de la conferencia que ha de celebrar en Chequers Herriot con Mac Donald, para la que se dispone Herriot, que seguramente saldrá mañana para Londres.

Inglaterra rompe las relaciones diplomáticas con Méjico

Londres 19.—El Gobierno inglés ha roto las relaciones diplomáticas con Méjico en vista de qué, a pesar de las notas telegráficas cruzadas entre ambos Gobiernos, el de Méjico ha mantenido la misma actitud con respecto al representante británico, Mr. Cummin. A este se le ha dado orden de regresar inmediatamente a Inglaterra. Los intereses ingleses en Méjico han sido puestos bajo la protección de los embajadores de Chile y Estados Unidos.

Acogemos la noticia con toda suerte de reservas, aunque el radio sea, como se ve, explícito y de origen muy fidedigno.

A los norteamericanos les sobra el dinero y se lo facilitan a los alemanes

Nueva York 19.—Las últimas liquidaciones del capital flotante en el mercado americano arrojan una sobra considerable de dinero, lo que ha motivado algunas reuniones en los círculos financieros para tratar de colocar parte de ese dinero en nuevos préstamos al Extranjero.

Probablemente se harán negociaciones para abrir un nuevo empréstito a favor del Banco Alemán de descuento oro.

También se dice que el National City Bank de Nueva York hace gestiones para instalar en Berlín y otras poblaciones alemanas varias sucursales para facilitar el tráfico comercial. Otros Bancos seguirán el mismo ejemplo. No con otra finalidad se hacen gestiones cerca del Gobierno alemán, del que se espera que dé las más amplias facilidades.

Además se intentan realizar ciertas negociaciones con importantes firmas industriales alemanas para ampliar sus negocios con capital americano.

VEINTE AHOGADOS EN UN RIO

Berlín 19.—Telegrafían de Munich que al atravesar un río cercano a la población, zozobró un pequeño «ferry» que conducía veinte obreros y algunos carruajes. Todos los pasajeros murieron ahogados, pues la violencia de la corriente no permitió que se hiciese nada por salvarlos.

AVISOS:

Alquile usted el **Taxímetro Renault.**

Garage La Perla

DE RAMON MOSQUERA

Puntos de parada: Gran Vía y plaza de Arriaga. Teléfono 1.671.

LO DEL DIA

LA ITALIA LIBERAL SE INCORPORA

Dumini tiene sobre su conciencia doce homicidios

El cadáver de Matteotti, en el cráter de un volcán.-Finzi acusa a Mussolini.-Manifestaciones antifascistas en Europa.-La viuda acude en queja al Vaticano.

LA SITUACION

Las noticias que van llegando de Italia declaran un recrudecimiento del «affaire» italiano, llamado a tener repercusiones gravísimas en los Poderes.

El número de complicados aumenta. La Prensa de la izquierda, tan comedida con el fascismo hasta ayer, se revuelve airada contra el «duce» y su Gabinete. Las organizaciones socialistas empiezan a actuar, como ellas mismas han dicho, «a fondo».

Hormiguean las disidencias, escisiones y disparidades en el seno del fascismo, y aunque Mussolini se esfuerza en mantenerse con un gesto arrogante a distancia de estas querellas, no ha podido evitar que los sucesos refluyan en las esferas más próximas a él.

El suceso de Matteotti ha avivado, además, cierto descontento que reprimía desde hace tiempo su avidez de manifestarse. Lo difícil para la Italia liberal que ahora se incorpora, era dar el primer paso. Se puede decir que ya lo ha dado.

Si una reacción de autoridad a toda costa no sobreviene, se puede anunciar que pronto será batido en brecha todo el sistema mussolinesco. Es lo que antes de una semana se ha de ver.

DOCE HOMICIDIOS

Roma 19.—Dumini, el detenido como presunto asesino de Matteotti, es, por lo menos, quien, por encargo de Filipelli, alquiló el auto en que se hizo el secuestro.

Dumini, no sólo pertenece al fascismo, sino también al personal gubernamental. Con frecuencia se le veía en la tribuna ministerial y disfrutaba de pase de circulación gratuita en coche de primera por todos los ferrocarriles del Estado.

Dumini y Putano, otro de los detenidos, cobraban 1.500 liras mensuales en el periódico fascista de Filipelli, que es el órgano más oficioso de Roma.

Comunican de Milán a «La Tribuna» que, invitado por el diputado Dugoni a repetir, ante testigos, la declaración quince días antes el ex diputado Amadeo Giurin, secretario general de la Federación provincial fascista, éste declaró:

«Hallándome en Roma hace un mes, tuve ocasión de acercarme a Dumini y le hice ver que haría bien en renunciar a las violencias a que se entregaba.» Dumini me respondió: «Tengo sobre la conciencia once o doce homicidios.»

Nada de extraño tiene que haya un asesinato más sobre una conciencia que ove tan descargada.

«Il Mondo» dice:

«Para dar una idea de la mentalidad de Dumini es preciso recordar que después de haber hecho incendiar la Casa del Pueblo de Riffredi, hace tres años, envió a Bolonia a varios individuos encargados de cometer ciertos delitos, señalándoseles secretamente como comunistas peligrosos que era necesario suprimir. Pero este plan diabólico fué descubierto.»

«Il Mondo» dice también que Dumini es, según toda probabilidad, el autor de una agresión realizada contra Amendola, uno de los jefes de la oposición constitucional, agresión que se llevó a efecto el 26 de diciembre último. También se le acusa de la agresión realizada contra Misuri el 30 de mayo del año pasado. Misuri, que era un fascista disidente, pronunció un violento discurso contra «la corte» de Mussolini, y por eso fué asesinado.

SE SUPONE QUE EL CADAVER ESTA EN EL CRATER DE UN VOLCAN

París 19.—Desde la desaparición del diputado Matteotti no se han encontrado más restos que un billete del ferrocarril, destruído, próximo al lugar en que fué cogido; y un trozo de gasa espesa, que pudo servir de mordaza, encontrado cerca del lago de Vico.

Se supone que el cadáver de Matteotti fué echado a este lago, que es un antiguo cráter de volcán, cuya profundidad se calcula es de quinientos metros.

FINZI ACUSA A MUSSOLINI

Roma 19.—El subsecretario dimisionario del Interior ha dirigido una carta a los periódicos defendiéndose de las acusaciones formuladas contra él en un periódico de Roma.

Dice que la oficina de Prensa a la cual critica dicho periódico no dependía de él, sino de la Presidencia del Consejo, y que no tomó ninguna parte en la reglamentación de las casas de juego; las formalidades relativas a este asunto y su presentación ante el Consejo de ministros son debidas exclusivamente a Mussolini y al general De Bono.

LA VIUDA DE MATTEOTTI EN EL VATICANO

Roma 19.—Algunos periódicos han dicho que la mujer de Matteotti había sido recibida en audiencia por el Santo Padre.

El «Osservatore Romano» dice que dicha señora fué recibida por el secretario de Estado del Vaticano cardenal Gasparri, el cual le expresó el profundo dolor del Papa por la muerte del marido de aquella.

MANIFESTACIONES ANTIFASCISTAS EN PARIS, LONDRES Y BERNA

París 19.—El asunto Matteotti está dando lugar a numerosas manifestaciones fuera de Italia.

El martes hubo en París dos reuniones de protesta: una organizada por la Unión de Sindicatos Confederados del Sena y la Federación Socialista del Sena, y otra, por el partido comunista, la Confederación General del Trabajo Unitario y los jóvenes comunistas. La primera se celebró en el Palacio de la Mutualidad, pronunciando discursos el socialista italiano Jalvi, el diputado Ernest Lafont y Jouhaux. En la segunda habló Marcel Cachin.

Al salir, los concurrentes, en masa compacta, se dirigieron a la plaza del Combate cantando La Internacional y gritando: ¡Amnistía!

La Policía salió a su encuentro, registrándose algunos atropellos. Hubo una decena de heridos, algunos bastante graves.

En Toulón, un grupo de individuos de la colonia italiana, obreros en su mayoría, se presentó ante el Consulado dando gritos antifascistas. Entró una delegación en el Consulado, siendo despachada por el cónsul. Los gendarmes dispersaron a los manifestantes.

En Londres, los laboristas se reunieron en la Cámara de los Comunes y expresaron su sentimiento por el infamante crimen de que ha sido víctima el diputado socialista italiano.

También los socialistas de Suiza han enviado un telegrama de condolencia y simpatía a los socialistas italianos.

PROTESTAS SIMULTANEAS EN VARIAS CIUDADES DE ITALIA

Roma 19.—El domingo, y organizadas por las agrupaciones socialistas, anteriores al golpe de Mussolini, se organizarán protestas simultáneas en muchas ciudades de Italia.

El anuncio de estos actos, según se sabe, ha despertado gran inquietud en los altos medios políticos.

MEDIAN LAS UNIVERSIDADES

Roma 19.—La última noticia de gravedad que circula por Roma es la de la próxima intervención de las Universidades en el asunto.

Hay que tener presente que es en los altos centros escolares donde se han producido las mayores disidencias fascistas.

M.E.C.D. 2016

Boxeo

El formidable Paulino Uzcudun

¿Vencería, hoy en día, a Carpentier?-Bien entrenado en Norteamérica, Uzcudun puede llegar a ser campeón del mundo.-Su "punch" es irresistible, pero se ignora su resistencia ante un boxeador que le castigase.-La exhibición de Tolosa y algunos juicios críticos de ingleses y franceses.

Vamos conociendo algunos detalles del match anunciado para el día 23, en la antigua capital foral, entre Paulino y el mulato Jack Walcker. Este será un combate de exhibición a seis rounds de dos minutos. Jack Walcker es, como Paulino, un «poulain» de Anastasie, y su peso no corresponde a la categoría de Uzcudun. Sin embargo, es un boxeador científico; y en plan de exhibición será interesante su lucha con el coloso de Régil.

El corresponsal en París de una reputada revista profesional de Londres ha publicado unos interesantes comentarios pugilísticos, citando a Paulino como boxeador de un brillante porvenir.

He aquí algunos párrafos de su correspondencia:

«Y, por último, viene la nueva estrella, el problemático, el formidable vasco Uzcudun. Que éste puede pegar no cabe duda alguna; pero, ¿puede aguantar castigo? Esta es otra cuestión. ¿Cuál será el porvenir de este hombre? Tiene toda la hechura de un campeón—juventud, fuerza extraordinaria y rapidez—. Bien dirigido, podría ir muy lejos. Sé que un periodista americano, que estaba presente cuando, el otro día, «asesinó» a Townley, se dirigió a su manager con vistas a enviar a Uzcudun a los Estados Unidos. Para mi opinión, esto es algo prematuro, y el vasco debiera ser enfrentado, en primer lugar, con hombres de la clase de Cook o Goddard. Puede dar sorpresas, créanme ustedes, y los espectadores sentirían verdadera emoción viendo un combate entre dos espléndidos ejemplares de la raza humana, como Uzcudun y Goddard, por ejemplo, acometiéndose el uno al otro entre las cuerdas del ring.

Su manager, M. Anastasie, me ha pedido que desafíe en favor de su «poulain» a todos los pesados ingleses, excepto Jack Bloomfield.

«Con Bloomfield nos las entenderemos más adelante», dijo el manager.

F. Estrade, el crítico de boxe del diario rosáceo «L'Echo des Sports», hace unos comentarios acerca de hasta qué punto podrá llegar Paulino Uzcudun, y de entre ellos traducimos los siguientes:

«Hemos tenido el sábado una de las atracciones más notables de la actualidad pugilística, cual es la aparición de Paulino Uzcudun.

El joven vasco nos ha demostrado una vez más que tiene un gran «punch»... A nuestro lado grita un vecino: ¡Eh, que no es «punch»; es «bizkayen»! Porque Paulino es de un pueblecito cercano a la bahía de Vizcaya.

Pero si Paulino nos ha demostrado el vigor de sus golpes, también nos ha probado que tiene mucho por aprender. No vamos a discutir su superioridad sobre Teixidor; fué definitiva desde que logró colocar su puño; pero no debemos olvidar que Paulino, en los dos primeros rounds, fué muy burlado por su adversario.

La lucha de Townley con Uzcudun ha servido para hacer comparaciones con nuestro Carpentier, a quien le duró más su rival. Y el sábado nuestra primera reflexión cayó sobre ello y pensamos que Paulino no lograría tocar nunca a Carpentier y éste le golpearía como quisiera.

Ahora bien, preguntamos: ¿Los golpes de Carpentier derrumbarían a Paulino?

Por el momento toda la cuestión gira alrededor de ello y sobre los futuros matchs del vasco. Ante un boxeador científico y rápido, Paulino tiene pocas probabilidades de colocar sus golpes; pero si además de ello tropieza con un golpeador fuerte y que pegue seco, Paulino no tiene probabilidad alguna de victoria.

Entendemos que el leñador apenas lleva un año de lección y es imposible hacer en ese tiempo grandes progresos. Le falta adquirir la noción de las distancias, la «vista», como dicen en el país vasco.

Paulino se verá el día 3 con George Cook, en Londres, y creemos que este es el tipo de los boxeadores que, por su lentitud, aunque sean fuertes, conviene a Uzcudun».

En «L'Auto», de París, dice su crítico A. D.:

«¿Cuáles son actualmente las posibilidades de Paulino? Tal y como las hemos visto frente a Townley y Teixidor, creemos que hoy por hoy no hay en Francia un peso pesado que pueda ponerse frente a él.

¿A quién puede entonces oponérsele?

Esta pregunta requiere cierta prudencia. No hay que olvidar que el vasco es un principiante y no tiene otras cualidades que sus condiciones físicas y su «punch», ya consagrado. Y a fe nuestra que este «punch» debe llevarle muy lejos, a condición de que Paulino adquiera la ciencia completa del boxeo. Este día sí que Uzcudun podrá vérselas con cualquier campeón mundial.

De esta misma opinión comparte su profesor Louis Anastasie, que nos dijo: «El combate Uzcudun-Teixidor me ha sugerido ideas algo fuertes... Mi «poulain» tiene condiciones para llegar a ser campeón del mundo, y sin embargo, tiene mucho para aprender. Tiene condiciones naturales magníficas, que con la práctica de la cultura física, las ha disciplinado mucho.

En mi larga vida de boxeador, manager y organizador, no he visto un atleta semejante. Pero carece de la ciencia que yo quiero asimilarle. Paulino no está completo... Pero este llegará... sin brusquedades. Todos los rivales a los que he enfrentado con él, han caído por k. o. Quiero ponerlo ahora frente a un pesado inglés, a quien creo puede vencer, y después... después... veremos.»

Y Anastasie, que por costumbre discute acaloradamente, nos ha dicho todo ello con mucha tranquilidad.

Anastasie, aunque no nos lo ha dicho, vemos que lo quiere y aprecia con sumo cuidado y cariño.

Quiere hacer de él un campeón del mundo. No lo dice por ahora... pero no es temerario creer que lo piensa.

Y la verdad, es que...»

Foot-ball

EN EL MES DE LOS «TRASIEGOS»

Un nuevo jugador para el Arenas

¿EL SUSTITUTO DE ARETA?

Va pasando el mes de los «traslados», y son muy pocas las notas sensacionales que han dado lugar a la crítica de la afición.

Apenas si uno o dos cambios han sido acogidos con expectación. Los demás, de escasísima importancia, sólo tienen trascendencia de telones para adentro. Al público no «de llegan». Le importa muy poco que una figurilla cambie de lugar si los ases continúan en sus puestos.

Unicamente cuando de éstos se trata se conmueve un poco. Y, cuando el fenómeno adopta otra «postura», hasta se permite hacer un «gesto», como si no importara el cambio.

Reina calma en la esfera futbolística. Solamente se rumorea la posibilidad de que haya que hablar un poco por el paso de quien ha escalado muy pronto la popularidad. Por lo demás, nada. Ni una duplicidad más de algún «as», con los consiguientes comentarios para todos los gustos.

El Arenas parece que tendrá un buen refuerzo en su línea de ataque. Por de pronto ha recibido la licencia de un jugador que, a juzgar por lo que dicen de él quienes le han visto jugar, se trata de una buena adquisición.

¿Nombre? Mateo Aguirregoitia. ¿Natural? De Guecho. ¿Procedencia? Africana.

Antes de marchar a cumplir el servicio figuró en las líneas rojinegras, en calidad de reserva. Pero desde entonces acá parece que ha progresado mucho.

Este nuevo arenero, que cumple actualmente su servicio militar en tierras marroquíes, vendrá, licenciado, para el próximo noviembre, empezando seguidamente a jugar con el Club de Guecho.

En Melilla goza de gran popularidad, siendo uno de los ídolos melillenses. Hasta tiene su librito.

Nos dicen que en uno de los últimos partidos en que ha tomado parte ha marcado él solo nada más que siete goales. Ya sabemos que por allí se juega bastante entre el elemento militar.

Recientemente algunos amigos suyos, jugadores vizcaínos, pertenecientes a Clubs de la serie A, entre ellos uno que ha regresado hace poco de Africa, le han mandado varias licencias, para que firmara por determinados Clubs regionales, pero Mateo ha optado por el Arenas.

LA ACTUALIDAD
impone una afirmación: la de que el coche ideal del turismo y de negocios debe ser el
AMILCAR
por su seguridad, por su duración, por su elegancia, por su sencillez y por su economía.

Entre los elementos del Club ribereño ha causado muy buena impresión esta noticia, pues muchos de ellos conocen a dicho jugador, del cual conservan un buen recuerdo.

¿Habrá encontrado el Arenas un «conductor» de su línea de ataque? ¿Exagerarán un poco los que nos facilitan estos datos?

Esperemos hasta noviembre. Entonces, alineado con el equipo rojinegro, podremos juzgar lo que haya de cierto, y demostrará si hay o no jugador de clase.

Por tratarse del primer jugador de «fuera» que firma por un Club vizcaíno, damos a nuestros lectores cuenta de este hecho. Que, de otro modo, no queremos pecar de molestos, contando cambios sin importancia y muchos de ellos sin comprobación.

EL ERANDIO, EN SANTANDER

El Erandio jugará hoy contra la Unión Montañesa, de Santander, en dicha población.

EL ABANDOTARRA, EN VITORIA

En el Stadium vitoriano contenderán esta tarde el Deportivo Alavés y el Abandotarra.

LOS URUGUAYOS, A SU PAIS

Todas las esperanzas que había de poder admirar de nuevo el juego de los campeones olímpicos, se han venido a tierra.

La Federación Uruguaya ha ordenado a los jugadores que regresen inmediatamente a su país.

CASTIGO PARA LOS RESPONSABLES

No creas, lector, que se trata del problema marroquí. No. Este castigo lo pide Soriano en «Informaciones» para los causantes del descalabro parisino en Colombes.

Como no se les puede meter en la cárcel a los directivos que ocupan los altos puestos en la «cosa» futbolística, pide para ellos la inhabilitación perpetua para ocupar cargos directivos, después de ser juzgados por un tribunal deportivo.

¿Para qué tanto revolver el asunto? Mejor señalar nuevas orientaciones.

EL BARACALDO Y EL ACERO, EN BURGOS

Hoy y mañana jugarán en Burgos los equipos mencionados, en la inauguración del nuevo campo de fútbol del Deportivo Castilla.

Del Acero han dejado de acudir Josechu, Varela y Calero.

Entre los aceristas figuran Vicuña e Iturralde, que han firmado la licencia con el Club de Olaveaga.

EN MONTEFUERTE

Según nos informan, en el campo del Peña tendrá lugar el próximo domingo un magnífico partido de fútbol.

Se trata nada menos que de celebrar un encuentro entre el nuevo primer once del Abandotarra y el Deportivo Peña reforzado, pero reforzado con elementos de peso. Los internacionales Larraza y Legarreta, más Areta, Larracoechea, Alonso, Onaindía, Elorza y otros que pueden contarse como «ases» del fútbol tomarán parte en este interesante partido.

Además habrá otra novedad: la de que por primera vez, después de dos años de su fundación, se cobrará la entrada al público, ya que el fin de este importante encuentro será el de alcanzar unas pesetas (cuantas más, mejor) para aliviar en lo posible la vida de campaña de los equipiers del Peña que se encuentran en Africa cumpliendo deberes militares.

Noticias varias

CULTURAL DEPORTIVA ABANDO, DE DURANGO

Tribuna. — El domingo visitaron nuestra tribuna cientos de forasteros, que hicieron grandes elogios de ella. Tiene el aliciente de que en los días que el partido no ofrezca interés el espectador no perderá el tiempo, porque, enfocada admirablemente, permite ver el Inchorta, Eguarbicha, Udalla, Aitzgorri, Amboto, Allu, Incilla Urquiola, Mugarra, casi los quince montes. Es, sin duda, el mirador mejor enclavado del país.

Tennis. — Ya se ha comenzado a trabajar en los patios de tennis del Stádium. Nuestras muchachitas han asistido curiosas a ver la ceremonia de la primera palada. Pronto, antes de lo que se cree, estarán terminados, y lo mejor y más florido del contorno hará en ellos su aparición, provistas de raquetas, dispuestas a ganar el campeonato que se jugará en septiembre. Sabemos de más de una que tiene preparado el traje blanco.

Ciclismo.—Por fin la Cultural va a acuparse también del deporte cíclico. Una Comisión de muchachos activos entiende en el asunto, y muy en breve anunciarán un recorrido de carreteras. Pero, además, están haciendo todos los preparativos par la organización de una gran carrera, que se celebrará en el próximo mes, a la que han de asistir todos los «routiers» de la región, porque los premios serán espléndidos. Una magnífica copa, donada por el Crédito de la Unión Minera, espera al vencedor

Avisos, retos y convocatorias

CONVOCATORIAS

—La Sociedad Deportiva Urbi, de Basauri, ruega a sus afiliados acudan a la junta extraordinaria que se celebrará mañana, viernes, a las ocho de la tarde, en los locales de costumbre.—La Directiva.

—Se convoca a todos los que pertenecen a la Sociedad Deportiva Gimnástica, tanto jugadores como socios de número, y especialmente a los señores Isaías, Serarols, Eustaquio y Castillo, a una reunión, que tendrá lugar en la calle de las Cortes, para mañana, viernes, a las nueve de la noche.—La Directiva.

—El Sporting Club convoca a los señores socios a junta general extraordinaria para mañana, viernes, a las siete y media de la tarde, en los locales del Club, para tratar de un asunto que les interesa.

Se ruega la más puntual asistencia.

Atletismo

LOS ATLETAS ALEMANES

Resultados de una fiesta atlética celebrada en Duisborg (Alemania):

100 metros lisos: Houben, 10 segundos, 5/10.

400 metros lisos: Massonet, 52 segundos.

1.500 metros: 4 m. 16 s.

5.000 metros: Dieckmann, 16 minutos, 6 s.

100 metros con vallas: Kopke, 16 segundos.

Peso: Lung, 12 m. 01.

Disco: Steinbrenner, 41 m. 30.

Altura: Kopke, 1 m. 80.

Longitud: Stregmann, 6 m. 36.

Tiro

CAMPEONATO MUNDIAL DE TIRO

En Reims se celebró el sábado la primera prueba de tiro (posición a pie firme), arma libre y 300 metros de distancia.

Catorce naciones participaron: Argentina, Bélgica, Dinamarca, Italia, Finlandia, Francia, Haití, Holanda, Noruega, Suiza, Suecia, Checoeslovaquia, Estados Unidos y Rumania. A última hora se retiraron Portugal y España.

La lucha fué de las más vivas, y las naciones clasificadas en los primeros lugares aseguraron sus puestos para las dos pruebas restantes. La clasificación final se establece por adición de puntos alcanzados en las tres posiciones: de pie, de rodillas y tumbado, con un máximo de 6.000 puntos.

He aquí los resultados del primer ejercicio:

1.° Estados Unidos, 1.612 puntos.
2.° Suiza, 1.607.
3.° Argentina, 1.590.
4.° Dinamarca, 1.610.
5.° Francia, 1.537.
6.° Finlandia, 1.537.
7.° Italia, 1.485.
8.° Suecia, 1.790.
9.° Holanda, 1.465.
10. Haití, 1.410.
11. Bélgica, 1.323.
12. Checoeslovaquia, 1.235.
13. Rumania, 490.
14. Noruega, 435.

Ha resultado campeón mundial el suizo Zimmermann, con 339 puntos. El máximo era 400.

Náutica

LA ACTIVIDAD DESPLEGADA EN LOS DEPORTES DEL AGUA POR EL DEPORTIVO

El Club Deportivo piensa inaugurar el sábado su flotante con la parodia de la solemne recepción reservada en 1906 al duque de Nájera. Probablemente la embarcación en la que los socios del Club tomarán baños de sol, y desde la cual se dedicarán a la pesca y a lanzarse al mar, recorrerá la ría desde Achuri hasta el Abra, donde quedará hasta fin de septiembre.

Entonces volverá a la ría y quedará anclada frente a la Universidad o al Ayuntamiento, con el fin de ser utilizada en los entrenamientos de los remeros de botes y yolas que han de formar los equipos del Deportivo.

Esgrima

LOS AFICIONADOS ESPAÑOLES EN LA OLIMPIADA

Por primera vez, los esgrimistas españoles van a tomar parte en el torneo olímpico, y la Prensa ha publicado ya quiénes son los aficionados que han de competir en la gran lucha, para la cual se han inscripto veintidós naciones.

Como es natural, en las salas de armas y centros de recreo no faltan los comentarios respecto a la probable actuación de nuestros tiradores en la gran contienda mundial.

Es cierto que en muchas naciones la afición a la esgrima es mucho mayor que en España, principalmente en Francia, Italia, Bélgica y la Argentina. Estos países han de presentar equipos verdaderamente formidables.

¿Quiere esto decir que los aficionados españoles han de hacer un papel desairado? No lo creemos así, y, entre los seleccionados, algunos pueden lograr una honrosa clasificación.

El campeón de España, José Delgado, es, a nuestro juicio, el que debe colocarse en los primeros puestos, tanto a florete como a espada.

Diego Díez de Rivera es también otro buen tirador de florete.

Es muy de lamentar que el conde de Asmar y el donostiarra José María Aguinaga no hayan podido formar parte del equipo español. Son dos bajas verdaderamente sensibles en estas circunstancias.

De todos modos, confiemos en que nuestros representantes sabrán defender los colores de esta hidalga tierra en este caballeroso torneo de las armas.

Automovilismo

EL GRAN PREMIO DE EUROPA

El ingenioso e inquieto semanario «¡Aupa!» anuncia que el Gran Premio de Europa automovilista, que este año se corre en Lyon, tendrá lugar en San Sebastián el próximo año de 1925. ¡Suerte que tienen los donostiarras!

Alpinismo

FEDERACION VASCONAVARRA

Movimiento de socios.—Durante la semana han ingresado como socios federados: 12, del Zaraya Mendi, Arechavaleta; 29, Chiribiri, Eibar; 8, Esbildurtu, Placencia; 14, Amaiñak bat, San Sebastián; 3, Club Alpino, Bilbao; 17, individuales; 2, C. Deportivo, Bilbao; 2, Beti bat, Vergara; 1, Aitzpegi; 1, Erandio Club; 1, Arenas Club; 1, Athletic Club, que con los anteriores hacen un total de 2.444.

Ayuntamiento de Elgueta. — Testimoniar públicamente nuestra gratitud por el honor que nos dispensan al dar el nombre de plaza de la Federación Vasconavarra de Alpinismo al lugar donde se celebró la asamblea pública de nuestra constitución.

Diputación foral de Navarra.—Haberse recibido una alentadora comunicación, contestación al mensaje aprobado por la Asamblea en Elgueta.

Visita al señor presidente de la Diputación de Vizcaya.—Obtuvimos la impresión de que nos será concedida la cantidad de 500 pesetas para construír, por prestación personal, la fuente del Oíz para la próxima fiesta de San Cristóbal.

Reglas de conducta en los viajes.—Abrir un concurso desinteresado de consejos, instrucciones, advertencias, etcétera, por medio de máximas y conceptos muy concisos, solicitando la cooperación de cuantos quieran sumarse a esta labor de educación general, rogando nos dirijan sus escritos a esta F. V. N. A., Orueta, 2.

Una recopilación de las observaciones más atinadas se imprimirán en hojas, que serán repartidas por medio de nuestros federados en las estaciones de partida, al regreso de las excursiones.

De este modo recordaremos la base undécima del reglamento: «Toda demostración de incultura, desde el principio al fin de una excursión, será objeto de expulsión.»

Funcionamiento de los refugios. — Formular por escrito y suscrito por el reclamante, con explicaciones y detalles del sucedido.

Recargo en los precios de los refugios.—Apreciar como razonables los aumentos del 25 por 100 en Pagasarri y 50 por 100 en Gorbea y Aitzgorri, sobre los géneros que procedan del valle, tomando por base los establecimientos en comodidad y aseo similares.

Tarifas para excursionistas. — Reanudar las gestiones que durante muchos años, con las inevitables paradas, inició el Club Deportivo de Bilbao para obtener de los ferrocarriles precios más reducidos en favor de los excursionistas, e infundir ánimos a cuantos persigan el mismo fin para que persistan en sus campañas.

Suscribir la proposición que a estos efectos hizo el mismo Club Deportivo, para que sean las entidades deportivas las que adquieran el kilometraje que se fije, a tantos céntimos por kilómetro en tercera clase, y mediante condiciones rigurosísimas los coloquen entre sus socios, justificando, «en nuestro caso», el paso para la montaña.

Bilbao Alpino Club. — Comunica a esta Federación las siguientes excursiones oficiales: 22 de junio, Pico del Ahorcado, Mercadillo; 20 de julio, Peña de Orduña; 31 de agosto, Cerredo, Castro; 14 de septiembre, Calamúa, Eibar.

LA FUENTE DEL OIZ

El Sr. Bandrés, presidente de la F. V. N. A., que cuenta con 2.400 socios (en una semana se han registrado 95 adhesiones), nos informa que la Excma. Diputación de Vizcaya ha concedido 500 pesetas para construír la fuente del Oíz.

De la necesidad de esta fuente no vamos a ocuparnos nosotros, porque es ya del dominio de todos los amantes de la montaña el beneficio que reporta a los que en ella expansionan su espíritu.

También es evidente que esta fuente, mandada construír por la excelentísima Diputación, costará por lo menos el doble de la cantidad asignada a la F. V. N. A. que no es para invertida en grandes obras.

Afortunadamente, los alpinos son legión, y desde el primer momento se ponen a las órdenes de su presidente para aportar su trabajo manual, totalmente desinteresado, en las obras de encauzar el agua que ahora se esparce estéril.

Ya sabe Antxón Bandrés que si nos reserva una pala o pico nos sentiremos proletarios muy gustosos.

Ciclismo

TOLOSA, HUICI, LEIZA, TOLOSA 84.500 METROS

Organizada por el Tolosa F. C., se correrá el día 24 de junio, festividad de San Juan Bautista, esta interesantísima prueba.

Cuida con especial interés el primer Club tolosano de organizar concienzudamente una carrera, en la que han de participar todos los valores ciclistas del país vasco-navarro, en el trayecto Tolosa-Andoain, regreso a Tolosa, por Betelu, puerto de Azpiroz a Huici y Leiza, regresando al punto de partida por Berástegui.

Los 84.500 metros en carreteras de Guipúzcoa y Navarra tienen el aliciente de reunir las exigencias de todos los especializados en bicicleta.

Llano inmejorable en 46 kilómetros, 17 de subida con intermedios de bajada y llano, para que los rezagados en el esfuerzo den «caza» a los de más facultades, 15 para los valientes que se lanzan bien, y 6.000 metros donde poder valerse del «sprint», es algo notable y que pocas veces se ha corrido para nivelar los diferentes valores cicleros.

El Tolosa F. C., ha querido demostrar su amor a la villa, y ha adquirido como premio al vencedor una automoto, último modelo, equipada en carrera; a esta demostración de amor al ciclismo del primer Club tolosano, el Sr. Comet ha correspondido regalando, como segundo premio, un par de ruedas con desmontable y piñones.

En el escaparate del comercio de D. Juan Urquiola se exhiben más de veinte premios importantes, entre los que hay varias monedas de oro.

Los Clubs se disputarán una magnífica copa social, para el que mejor clasifique cuatro corredores.

En el trayecto hay que atravesar los siguientes pueblos: Irura, Villabona, Andoain. Regreso a Tolosa, Lizarza, Arribas, Atallu, Betelu, Lecumberri (medio kilómetro antes), Huici, Leiza, Berástegui, Elduayen, Berrobi, Belaunza, Ibarra y Tolosa. Hay en todo este trayecto importantes entidades industriales, y a todas se han solicitado premios y primas para los participantes. Teniendo en cuenta que la carrera, en su trayecto, ha de servir para que cada cual demuestre su valer en llano, subiendo y bajando, todo esto será disputado en noble y reñida pugna entre los participantes, y cada cual se llevará su merecido premio, sin que todo vaya a parar a un solo participante.

Algunos de los Ayuntamientos de los dieciséis pueblos a recorrer se han apresurado a contestar que concederán premios y primas, preguntando a los organizadores (pues hay que tener presente que por la parte de Navarra, Leiza-Huici nunca ha habido carreras) la forma en que deben de condicionarlos. Nos consta que la respuesta ha sido la de que, sin distinciones especiales, los destinen en conciencia, para que cada cual obtenga la recompensa a su esfuerzo. Nada de distinciones entre guipuzcoanos, navarros y vizcaínos; que al que San Pablo se la dé, San Pedro se la bendiga; así se obra deportivamente, y así los participantes ponen todo su interés en hacer una brillante carrera.

M.E.C.D. 2016

LA FESTIVIDAD DE HOY

Corpus Christi

Quisiéramos que no estuviese tan manido eso de que el sol y el día habían establecido competencia para ver quién de los dos brillaba más.

Es una frase que siempre viene bien cuando se quiere hablar de uno de los tres días famosos, y nosotros la emplearíamos aquí muy satisfechos de haber encontrado el término justo que denotase la esplendidez del día de hoy.

Desde por la mañana, la gente ha llenado las calles, dando al día un aspecto de domingo. A las diez, el público comenzaba a formar filas muy nutridas a ambos lados de las calles que figuraban en el recorrido de la procesión.

Había sobre todo muchas chicas, chicas guapas en su mayoría, y en una cantidad mayor que de costumbre. No tenemos tiempo ni espacio para ponernos a divagar sobre este fenómeno, pero es lo cierto que en estos días de fiesta muy grande, de fiesta que «tiene luz de domingo», como dice Pérez de Ayala, la cantidad de chicas guapas que se ven por la calle es superior a la que vemos de ordinario.

Querríamos publicar una lista de todas las chicas que hemos visto hoy por la calle, darles ese pequeño premio de colocarlas en la página de honor, que es el periódico, por haber paseado durante unas horas poniendo al cuadro, un poco triste siempre y como oxidado de la procesión, un marco de belleza.

Pero estamos perdiendo tiempo y espacio, las dos cosas más preciadas, por lo mismo que siempre le escasean, para el periodista. Sólo diremos, para comenzar con la información de los actos, que el día del Corpus ha sido este año como siempre nos lo imaginamos y como lo queremos siempre: Sol y mujeres guapas.

* * *

LA MISA MAYOR EN SANTIAGO

A las diez dió comienzo la misa mayor en la basílica de Santiago, que fué oficiada por el párroco D. Alejandro Echevarría, actuando de diácono D. Pedro Arrétola y de subdiácono D. Francisco Hormaechea.

Asistieron al acto las autoridades civiles y militares. El Ayuntamiento asistió en corporación, representado por el alcalde, Sr. Moyúa; primer teniente, Sr. Ortiz de la Riva, y capitulares Sres Aresti, Urigüen, Barandiarán, Balzola, Careaga, Saralegui, Orcero, Mogrovejo, Castiella, Zulaica, González Olaso, Marco Gardoqui, Sertucha, Barasorda, Gonzalez, Flaño, Alcaráz, Villota, Bezares, Cortázar, Serrano, López Linares, Chicote, Penades, Saráchaga, Anduiza y Talavera. Estaba también el general gobernador, Sr. Echagüe, y ayudante de Marina en representación del comandante.

LA PROCESION

Terminada la misa se organizó la procesión, que recorrió las calles de Torre, Correo, Arenal, Ribera y Santa María, para volver por la de Torre, entrando de nuevo en la iglesia.

Figuraban en la procesión las mismas personalidades que asistieron a la misa.

Abrían la marcha dos parejas de la Guardia civil de Caballería y daba escolta al Santísimo un piquete de Garellano con bandera y música.

La carrera estaba cubierta por las tropas de Garellano, mandadas por su coronel, Sr. Aranzabe. En el Arenal se situó el escuadrón de Calatrava.

El público acudió en gran número a contemplar la procesión, formando filas muy densas a ambos lados del recorrido, aguantando el calor que, sobre todo en el Arenal, era sofocante.

Al terminar de pasar la comitiva, las tropas se fueron replegando hasta concentrarse en la plaza de Arriaga, donde formaron, desfilando después por los sitios de costumbre.

El Gobierno sudamericano, derrotado

Londres 19.—En las elecciones celebradas en el Africa del Sur, ha sido derrotado ruidosamente el Gobierno del general Smuts, por una mayoría aplastante.

EN SANTANDER

Un choque con funestas consecuencias

Santander 19. — Ayer, por la tarde, en el crucero de Peñacastillo, ocurrió un suceso, del que ha resultado un joven muerto y una mujer gravemente herida. Con dirección a su casa, en el pueblo de Camargo, iba en un carro Ramona Sierra, de sesenta años, y en dirección contraria marchaba una camioneta propiedad de Carlos Pombo, yendo en ella con el chofer un joven de quince años, llamado Pedro García. Sin duda por no verse, en una revuelta, la camioneta chocó violentamente con el carro que conducía Ramona, siendo despedidos violentamente ésta y el joven que iba en la camioneta, los cuales quedaron tendidos en la carretera y cubiertos de sangre. En un automóvil fueron recogidos y trasladados a la Casa de Socorro; pero al llegar Pedro era ya cadáver. El infeliz tenía una extensa herida en el cuello, producida por los cristales del parabrisas, que le seccionaron la red vascular. La mujer tenía también heridas en la cabeza y otras partes del cuerpo, lesiones que fueron calificadas de pronóstico reservado. Del hecho se ha dado cuenta al Juzgado. El chofer no pudo ser detenido, por haber sufrido también conmoción cerebral.

POLITICA INGLESA

El debate de ayer en la Cámara de los Comunes

Baldwin defiende el proyecto de las tasas; Asquith y sus amigos, lo impugnan.-La guerra de tarifas, dice Mac Donald, no es eficaz. Anunció que votará en contra del proyecto.-Trata luego el primer ministro del "home rule" de Irlanda y de Escocia, como de cuestión subalterna y relegable a segundo término.

Leafield 19.—Ayer tarde continuó en la Cámara de los Comunes el debate sobre las tasas de preferencia.

El ex ministro conservador Baldwin dijo durante la sesión y al discutirse la totalidad, que era necesario aprobar el proyecto tal y como había sido presentado a las Cámaras. A su juicio, estas cuestiones pueden ser incluídas entre los proyectos de mejoras fiscales del país. Añadió que siempre había sustentado el criterio ideal de que el Imperio y las colonias tuvieran libertad de comercio con todo el mundo y con una tarifa única.

El «leader» liberal, Asquith, atacó duramente el proyecto, por considerarlo un atentado contra el verdadero espíritu de la Conferencia Imperial. Anunció que votaría contra la totalidad, y que así lo había aconsejado a sus amigos.

El primer ministro, Mac Donald, dijo que el asunto, tal y como se había tratado, presentaba un cariz que no daba idea del verdadro valor real del proyecto. Hasta ahora sólo se han hecho declaraciones preliminares en favor del programa completo de las tarifas de preferencia. Estamos obligados a dar preferencias por razón, incluso, de correspondencia. Baste para ver lo que el proyecto significa el caso de Australia y del Canadá. Estos dos países, sin alterar su sistema de comercio, sin abandonar la idea de protección de la ley, y sin perder de vista lo que la economía nacional exigía, hicieron uso de sus tarifas como una valla para defenderse de nuestro propio comercio; pero, a pesar de ello, siempre nos han dado la preferencia con respecto a los demás países. Por lo tanto, la preferencia en las tarifas de estos países fué una cosa muy diferente de la que se quiere o se intenta aparentar.

Nuestro objeto debe ser siempre —y esto es elemental y no necesita decirse— favorecer nuestro comercio por todos conceptos. El error está en suponer que puede ser una fuente de ingreso aumentar las tarifas de importación para todo lo que se nos envíe de los dominios o de las colonias. En ellas están las principales riquezas, si no todas, del Imperio británico. El desarrollo del comercio en esas regiones envuelve una fuente de ingresos más pródiga, más fecunda que la que puede obtenerse haciéndose una guerra —esta es la frase— de tarifas.

La consecuencia sería que estos mismos países se transformarían por nuestra culpa en otros tantos competidores, no sólo en nuestro propio mercado, sino en el del mundo entero.

Mi antecesor, Mr. Baldwin, parece ser que sueña en una gran comunidad de Estados autónomos con plena libertad de comercio y en condiciones de defender éste por su propio esfuerzo. En una palabra, él quisiera que el Imperio inglés fuese, económicamente hablando, algo así como la federación de Estados, tan común en América. Y esto es imposible. Si esto fuera posible y entrañara una solución exacta al problema, ahora mismo votaría yo por esa federación.

La razón por la cual no creo que esa idea de Baldwin dé la solución al problema, está en las convicciones que siempre he sustentado. No creo tampoco que la preferencia del Imperio sea el camino para encontrar la solución que buscamos, y, por lo tanto, votaré contra los proyectos del jefe conservador.

Se suspende la discusión de este asunto y toma la palabra el canciller del Tesoro, Snowden, diciendo que se había llegado con el Gobierno alemán a un acuerdo para que el pago de las cantidades en concepto de reparaciones se hiciera bajo el coeficiente del 5 por 100 hasta que las nuevas regulaciones aconsejadas por el Comité de expertos no entren en vigor.

Mac Donald trata después de la cuestión del «home rule» para Escocia e Irlanda. Dijo que no había sido posible aún constituír el Comité de estudio de estas cuestiones, que ha de estar formado por miembros de todos los partidos. Añadió que este problema tiene que estar relegado a segundo término mientras otros de más importancia general no hayan sido resueltos.

POLITICA FRANCESA

Herriot irá a Bruselas a su regreso de Londres

La amnistía será amplísima.-Conferencia con Marx y Mac Donal sobre las reparaciones.-"Urge el desmontar los nacionalismos de Europa".

París 19.—El Sr. Hymans, ministro de Negocios de Bélgica, fué recibido esta mañana por Herriot. A la salida de la conferencia, dijo el Sr. Hymans:

—He tenido un cambio de impresiones acerca del conjunto de la situación política actual con el Sr. Herriot, quedando muy satisfecho de esta primera entrevista con el presidente francés.

He puesto a Herriot al corriente de lo tratado en la reciente entrevista celebrada por Theunis y yo con Mac Donald. Quedó entendido que Herriot irá a Bruselas a su regreso de Londres, celebrándose entonces la entrevista del presidente del Consejo francés con el Gobierno belga.

* * *

París 19.—En el preámbulo del decreto de amnistía dice el Gobierno que se propone conceder la amnistía no ya tan sólo a los condenados por delitos militares o políticos, sino también a aquellos cuyos actos hayan sido castigados por sentencia del alto Tribunal, o sea el Senado constituído en Sala de Justicia.

* * *

Nauen 19.—El diputado demócrata por la circunscripción de Dusseldof, Herr Irkelenz, ha visitado a Marx para darle cuenta del deseo de sus electores de que se celebre lo antes posible una conferencia entre Mac Donald, Herriot y el propio Marx, para activar la resolución de algunos problemas de las reparaciones, y tratar de la entrada de Alemania en la Liga de las Naciones.

* * *

París 19.—Mac Donald, según informan a última hora, se aviene a la conferencia con Marx y Herriot, para tratar de las reparaciones.

«Cuanto antes, mejor», ha manifestado.

Puñado de noticias

MARCELINO DOMINGO, EN PARIS

París 19.—El ex diputado español Marcelino Domingo celebró hoy una extensa conferencia con el presidente del Consejo, Sr. Herriot, y con el diputado socialista Renaudel, en uno de los salones de la Cámara de Diputados.

LA COPA GORDON BENET

París 19.—Han aterrizado los 17 globos que han tomado parte en la prueba para la copa Gordon Benet. Los tres globos españoles han aterrizado en los siguientes puntos:

El «Fernández Duro», esta mañana, cerca de Calais; el «Hesperia», en Saint Remy de la Chevreuse y el «Capitán Peñaranda» en Camache, departamento del Soma.

El globo «Bélgica», pilotado por Demuiter, aterrizó, a las doce de la mañana, en Escocia, cerca de Saint Abbs, al Este de Edimburgo.

CONGRESO INTERNACIONAL DE LA PRENSA DEPORTIVA

París 19.—Para dar realidad a una idea surgida en 1920 con motivo de la celebración de los juegos olímpicos de Amberes, el Sindicato de la Prensa Deportiva, aprovechando la estancia en París de periodistas extranjeros llegados para presenciar la Olimpiada, ha proyectado convocar un Congreso internacional de la Prensa deportiva, cuyo principal objeto será la fundación de una Asociación internacional.

En este Congreso será sometido a la aprobación de los delegados un proyecto de estatutos, que se ha redactado ya.

CHOQUE DE TRENES

Valencia 19.—En la estación de Pusols chocaron dos trenes de mercancías y descarrilaron varios vagones de uno de aquéllos. Las máquinas quedaron inutilizadas. No ocurrieron desgracias.

AYUNTAMIENTO

PIDIENDO EL COCHE-CAMILLA

El alcalde de Arrigorriaga estuvo esta mañana en el Ayuntamiento.

El motivo de la visita fué pedir autorización para utilizar el coche-camilla en la conducción de una enferma de dicho pueblo al Hospital.

A LA PROCESION

Los concejales fueron esta mañana en corporación a la misa y procesión del Corpus.

Al regreso fueron obsequiados en el Ayuntamiento con un lunch.

ASUETO

Con motivo de la festividad del día, hoy han tenido asueto los empleados del Ayuntamiento.

Mirando a la Villa

POR ESTAFA.—A instancias de don Eduardo de Carcia, empleado en el almacén de don Juan Antonio Martín, ha sido detenido por la Guardia municipal el individuo Juan Killy Ranson, súbdito norteamericano que, valiéndose de engaños, se había llevado del almacén que posee el señor Martín un motor eléctrico valorado en 115 pesetas, que luego había vendido por 125.

El detenido, en unión del motor recuperado y de otro que tenía depositado en una taberna de la calle de las Cortes, ha sido puesto a disposición del juez.

* * *

SAN ROQUE JEREZ QUINADO
Bebió la esposa de un conde.
Y ahora le dicen: ¿qué quiere?
Y ella SAN ROQUE responde.

Gran aperitivo tónico reconstituyente. Propietario: Tejada y Compañía, ARETA (Alava).

* * *

ACCIDENTE DEL TRABAJO.—En la Casa de Socorro del Centro ha sido curado el obrero Daniel Larrauri, natural y vecino de Galdácano, que hallándose trabajando en la mina «Providencia» fué alcanzado por la explosión de un barreno.

Se le apreció una herida abierta en la pierna izquierda, de pronóstico grave.

Después de curado pasó en el coche camilla al Hospital.

* * *

Vías Urinarias - Cirugía general.
Dr. PEREZ-ANDRES
Cirujano y especialista del Hospital Civil.
Rayos X. - Electrothermia.
Ercilla, 18. - De cuatro a ocho.
Clínica operatoria: La Cava, 3 (Deusto) - De 12 a 2.

* * *

BROMAS PESADAS. — Hallándose trabajando en la Instaladora general, y a consecuencia de un empujón que les dió en broma un compañero, se causaron heridas leves los obreros Segundo de Pedro Marín y Eduardo Onaindia.

Fueron curados en la Casa de Socorro del Ensanche.

* * *

AMAGOS DE INCENDIO.—En el taller mecánico que don Ricardo Eguren posee en la calle de Aguirre hizo explosión un barril de barniz, iniciándose un pequeño incendio, que fué sofocado sin consecuencias.

—También en el número 12 del Arenal se declaró un pequeño incendio por abundancia de hollín en las chimeneas.

Fué sofocado por los bomberos.

* * *

CONCIERTO DE LA BANDA.—Esta noche, a las ocho, dará la Banda municipal un concierto en el Arenal, interpretando el siguiente programa:

1.º «Suspiros de España», pasodoble.—Alvarez.
2.º «Poeta y aldeano», obertura.—Suppé.
3.º «El príncipe Carnaval», selección.—Serrano.
4.º «Rigoletto», fantasía.—Verdi.
5.º «Vizcaytik Bizkaira», preludio.

NEGOCIO FERROVIARIO

La Compañía del Norte

Hemos recibido la Memoria que el Consejo de Administración de esta Compañía sometió a la junta general de accionistas celebrada el 24 de mayo último. A esa Memoria corresponden los siguientes párrafos:

«El excedente obtenido en el ejercicio resulta ligeramente superior al del anterior, pues aunque los ingresos han tenido un aumento de relativa importancia y los gastos no han crecido sino en mucha menor cuantía—a pesar de la considerable renovación de vía efectuada en el año y del mayor recorrido de trenes—, la diferencia ha sido casi por completo absorbida por algún crecimiento en las cargas, por el mayor importe de las anualidades devueltas al Estado por el anticipo de material, y sobre todo, por el exceso de las cantidades satisfechas al personal en concepto de pluses sobre las adelantadas para este objeto por el mismo Estado, exceso que ha sido preciso figurar en la cuenta de explotación.

Los ingresos por todos conceptos han excedido en pesetas 11.842.291,45 a los del año 1922, refiriéndose el aumento, casi en su totalidad, a los transportes en pequeña velocidad, pues salvo algún aumento en viajeros, los demás conceptos de ingresos presentan baja.

Los gastos han tenido un mayor importe de pesetas 2.511.986,89, principalmente en renovación y conservación de la vía, cambio de material, toldos y prolongas, personal e imprevistos, con reducción en los gastos de reparación del material motor y de transporte, gastos judiciales y otros de menor consideración, y una baja muy importante alcanzada en las cantidades pagadas por reclamaciones.

Este año hemos tenido que tomar a nuestro cargo las cantidades en que los pagos hechos al personal por el «plus» concedido para ser satisfecho por el anticipo del Estado, han excedido de las cantidades que éste nos ha entregado con tal objeto, diferencia que asciende a la cantidad de pesetas 5.732.092,84. Conforme a las reales órdenes de 25 de marzo y 26 de abril de 1920, que concedieron el «plus» mencionado, y otras disposiciones concordantes, el Estado se había comprometido a facilitar, mientras no se halle resuelto en todos sus aspectos el problema ferroviario, las cantidades necesarias para satisfacer aquellos gastos, y por eso nuestra Compañía, como os indicábamos en la Memoria del año anterior, había conservado en su activo como un crédito a cobrar del Estado, la diferencia a nuestro favor entre los pagos por nosotros efectuados y las sumas percibidas por ese fin; pero por una real orden de octubre del año que examinamos, confirmada por otras posteriores, se nos niega el reembolso de aquella diferencia, que ha venido a agravar en una suma bastante importante la liquidación del ejercicio habiendo hecho contra la resolución indicada la correspondiente protesta.

Las cargas financieras han tenido también un aumento, que se cifra en la suma de pesetas 3.211.574,14, y que es debido principalmente al servicio de interés y amortización de las nuevas emisiones, a las que nos obliga la necesidad de atender al pago de las importantes obras nuevas y adquisiciones de material que estamos realizando, y al crecimiento de las cantidades reintegradas al Estado por las anualidades que a éste pagamos en concepto de devolución de anticipos facilitados anteriormente para adquisición de material, aumentos todos parcialmente compensados por un mayor saldo a nuestro favor de la cuenta de «Intereses, cambios y comisiones».

Más adelante, consigna la Memoria lo siguiente:

«Independientemente de las importantes obras en curso de ejecución que quedan citadas, la Compañía se propone, siempre que las condiciones en que la coloque el nuevo régimen ferroviario se lo permitan, continuar la realización del vasto programa ya iniciado de ampliaciones, mejoras y nuevas construcciones, para hacer frente al constante desarrollo del tráfico, perfeccionando al mismo tiempo sus servicios.

De este plan forman parte, además de la inmensa renovación y refuerzo de la vía, indispensables para el logro de aquel propósito, el establecimiento de la doble vía en la línea de contorno de Madrid y en las secciones de Avila a Medina, Miranda a Alsasua, Orduña a Bilbao, Játiva a Valencia y Valencia a Castellón; la electrificación de las líneas de Barcelona a Manresa y a San Juan de las Abadesas, la construcción de nuevas estaciones de mercancías en San Andrés (Barcelona) y Peñuelas (Madrid) y otras muchas obras que fuera prolijo enumerar.»

Los ingresos por todos conceptos han ascendido en el ejercicio a pesetas 309.263.004,62, con aumento de pesetas 11.843.291,45 en relación con los obtenidos en 1922.

Los gastos han importado pesetas 209.593.036,48, con aumento de pesetas 2.011.986,89.

La diferencia o producto líquido es de pesetas 99.610.028,14.

Automóviles "WILLYS-OVERLAND"
Acabamos de recibir en el vapor «Cabo Creux», entrado el 12 del corriente,
65 COCHES
«WILLYS KNIGHT», sin válvulas.
«OVERLAND», el coche económico.
Ultimos modelos 1924, en Torpedos, Sedan, Limoussinne, etc.
Referencias y catálogos, a
FERNANDEZ Y LOPEZ, Gran Vía, 44-BILBAO

Motores SEMI-DIESEL y a GASOLINA
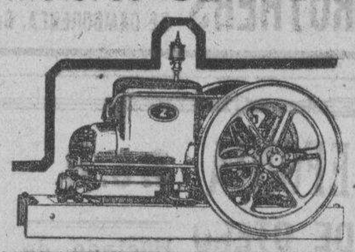
Bombas de todas clases
MAQUINARIA EN GENERAL
Grandes existencias
ARCADIO D. DE CORCUERA, S. A.
Gran Vía, 36.-BILBAO

ANUNCIOS OFICIALES

Ayuntamiento de Bilbao

OBLIGACIONES AMORTIZADAS

En el sorteo para la amortización de obligaciones verificado por el Ayuntamiento de Bilbao, en sesión celebrada el día 18 del mes actual, resultaron premiadas las siguientes:

Empréstito para la unificación de la Deuda municipal.—313 obligaciones números 2.281 a 90, 2.431 a 40, 2.781 a 90, 2.891 a 900, 2.951 a 60, 3.091 a 100, 4.381 a 90, 5.451 a 60, 10.791 a 800, 11.661 a 70, 12.601 a 10, 12.611 a 20, 15.121 a 30, 16.241 a 50, 16.531 a 40, 17.041 a 50, 17.111 a 20, 18.501 a 10, 19.391 a 400, 19.761 a 70, 20.221 a 30, 20.481 a 90, 21.712 a 13, 21.718, 22.421 a 30, 23.261 a 70, 24.601 a 10, 25.721 a 30, 26.721 a 30, 27.331 a 40, 28.031 a 40, 32.301 a 10 y 32.761 a 70.

Primera ampliación del empréstito de la unificación de la Deuda municipal.—90 obligaciones números 671 a 80, 1.281 a 90, 2.731 a 40, 5.401 a 10, 6.041 a 50, 6.131 a 40, 6.171 a 80, 7.051 a 60 y 8.721 a 30.

Segunda ampliación del empréstito de la unificación de la Deuda municipal.—68 obligaciones números 691 a 700, 5.731 a 40, 10.731 a 40, 10.781 a 90, 11.591 a 600, 11.891 a 900, 14.262 a 67, y 14.269 a 70.

Tercera ampliación del empréstito de la unificación de la Deuda municipal.—71 obligaciones números 3.111 a 20, 6.141 a 50, 6.811 a 20, 6.851 a 60, 8.190, 9.931 a 40, 14.451 a 60 y 16.631 a 40.

Empréstito del 5 y medio por 100 para mejoras urbanas.—50 obligaciones números 27.081 a 90, 30.611 a 20, 31.051 a 60, 34.761 a 70 y 39.141 a 50.

Los poseedores de los expresados valores podrán acudir a la Depositaría municipal de esta villa desde el día 1 de julio, de diez de la mañana a una de la tarde, a recoger el capital e intereses de dichos títulos, previa presentación de las correspondientes facturas impresas que se facilitarán en la Contaduría municipal.

Bilbao, 19 de junio 1924.

Comisión Provincial de Vizcaya

Se pone en conocimiento de los aspirantes a las plazas de escribientes de la Contaduría de esta Diputación que no hayan presentado toda la documentación exigida para tomar parte en las oposiciones que se han de celebrar el día 20 de los corrientes, que esta Comisión ha resuelto conceder, a los que se encuentren en dicho caso, la facultad de completar dicha documentación antes de las doce horas del mencionado día 20.

Bilbao, 18 de junio de 1924.—El vicepresidente, Ignacio G. de Careaga.

Concurso de carbón

La FABRICA MUNICIPAL DE GAS saca a concurso el suministro de 3.000 (tres mil) toneladas de carbón, con arreglo al pliego de condiciones expuesto en las oficinas de la misma (Cristo, 4, primero).

El Director-Gerente.—R. PADRO.

Ayuntamiento de Bilbao

ANUNCIO

Por acuerdo del Excmo. Ayuntamiento de esta invicta villa, se saca a concurso público la contrata de las obras de urbanización de un trozo de la calle de Rivero, comprendido entre Lersundi y Espartero, con sujeción al presupuesto de 15.466,64 pesetas y a las condiciones que se hallan de manifiesto en la Secretaría de S. E., sección de Fomento, durante las horas de oficina, todos los días laborables.

Las proposiciones se harán en pliegos cerrados, dirigidos al señor alcalde, y se presentarán en la expresada sección, durante las horas de oficina, desde el día de mañana hasta la una de la tarde del día 7 de julio próximo.

Bilbao, 17 de junio de 1924.—El alcalde-presidente, F. Moyúa.

ANUNCIOS PREFERENTES

ARMENTIA
Academia de Contabilidad
Cinturería, 7, 4.º
Bilbao

Carbones
GOICOECHEA Y ECEIZA
Bailén, 37 Teléfono 93

Casa CEBRIAN
MUEBLES Y DECORACION
ESTILO, CALIDAD Y ECONOMIA
Ledesma, 8.—Teléfono 2898.

TOMAS TRIFOL
SASTRERIA
FACILIDADES EN EL PAGO A TODA CLASE DE EMPLEADOS
Sa Francisco, 35 Teléfono 9.095

Todo el mundo puede usar el auto móvil alquilando el TAXIMETRO RENAULT.
Avisos: Teléfono 1.671.
Puntos de parada, Gran Vía y plaza de Arriaga.

M.E.C.D. 2016

Automóviles DODGE BROTHERS Nuevos modelos 1924. Entrega inmediata. RICARDO DE DAMBORENEA. Gran Vía, 31. Teléf. 1118.-Bilbao

Tintorería

La mejor
La más rápida
La más económica
Lutos en ocho horas
Limpieza en seco.

LA HIGIENICA

Concha, 25, fábrica - Teléfono 1.806

Maquinas para gaseosas llenadores, manómetros, reductores de presión etc. Matths. Gruber, S. Mamés 33

Maquinas de pintar encalar hacen el trabajo de 10 hombres. Pedid catálogo. Matths. Gruber, S. Mamés, 33

Fruteria.-Plaza Nueva, 5

Frutas y hortalizas de calidad superior.

Servicio a domicilio. - Teléfono: locutorio público.

LA NEUTRAL

Unica sastrería que vende a plazos, a empleados, abrigos, trajes y gabardinas, pagando pequeñas cantidades mensuales

Hurtado de Amézaga, 11, tienda. - Teléfono 1.051

Abanicos, Pulseras, Collares y lanas para labores

SU CASA

Las mayores existencias y los mejores precios

STARLOA, 1. - BILBAOA

T. S. H. RADIOTELEFONIA T. S. H.

Teléfono 2.069 — **S. A. ARMANDO DE OTERO** — Hurtado de Amézaga, 54

Patentes 'AUDIOLA"

Aparatos receptores y accesorios de toda especie, garantizados

Acudan a nuestra exposición y sala de demostraciones desde las cuatro y media a las siete de la tarde donde presenciarán **prácticamente** el rendimiento extraordinario de nuestros receptores **"Audiola"**

No compren sin previas pruebas

Ningún otro receptor dará el rendimiento que los nuestros, que son de manejo sencillísimo.

Señora:

El mejor carbón galleta para cocina, los 50 kgs.

4

PESETAS, puesto sobre cualquier piso de Bilbao.

"Carbones Sol"

Teléfono 1167

Apartado 118. — Teléfono 276

La Noche

TARIFAS DE ANUNCIOS Y SUSCRIPCIONES

PUBLICIDAD

ANUNCIOS	Precio por línea Ptas.
Primera plana	3,00
Segunda y tercera íd.	2,00
Cuarta íd.	1,50
Anuncios oficiales	1,00
Noticias (gacetillas)	0,75
Anuncios de la sección Bilbao al Abra	0,50
Anuncios preferentes (penúltima plana)	0,40
Ultima plana	0,20
Espectáculos diarios	0,60
Espectáculos no diarios	1,00
Exposiciones de arte, conciertos y círculos de recreo	0,60

Comunicados, de 5 a 50 pesetas línea.

Si el anunciante señalara al anuncio un emplazamiento especial dentro de cada sección, se aumentará la tarifa en un 10 por 100.

DESCUENTO

De 1 a 14 inserciones, precios de tarifa.
De 15 a 29 inserciones, ambos inclusive, 25 por 100.
De 30 inserciones en adelante, 50 por 100.
De 100 en adelante, 60 por 100.

ESQUELAS	Primera plana Ptas.	Penúltima plana Ptas.
Plana entera	1.500	750
Media plana	750	375
Octuple	375	130
Séxtuple	225	95
Cuádruple	150	65
Triple	115	45
Doble	80	30

SUSCRIPCIONES

EN BILBAO	Ptas.
Un mes	2,00
Tres meses	6,00
Seis meses	12,00
Un año	24,00

FUERA DE BILBAO (España)	Ptas.
Tres mes	7,50
Seis meses	15,00
Un año	30,00

EXTRANJERO	Ptas.
Un año	75,00

VENTA

Número suelto, 10 céntimos. Número atrasado, 25 céntimos. Paqueteros: 35 céntimos los cinco ejemplares.

Gofio Canario

Se recomienda a las personas sanas como alimento ideal Mezclado con leche, café Malte, café con leche y caldo, resulta un delicioso desayuno, agradable y económico. Los convalecientes, los débiles, los ancianos y las personas fatigadas por un excesivo trabajo, sentirán un bienestar físico grandísimo si adoptan este sistema de alimentación, y las madres encontrarán en el GOFIO un poderoso auxiliar para criar sus hijos robustos y sanos, pues está recomendado como el alimento sin rival en el mundo

De venta en LA HERBORISTERIA, Henao, 16.

Graduación de la vista, Se despachan recetas Lentes y gafas económicas. Arreglo de gramófonos

Relojería, Joyería y Optica DE **Facundo Fernández** San Francisco, 49 (frente a Hernani)-BILBAO Calle Víctor Chávarri, 39.—PORTUGALETE

Venta y reparación de toda clase de plumas estilográficas, relojes y alhajas.

Gran fábrica de LAMPARAS TITAN

Las mejores de todas, nacionales y extranjeras, y en proporción **enormemente más económicas, por su hermosísima luz**

Infimo consumo — Enorme duración — Precio de fábrica.

Las LAMPARAS TITAN

son construídas en Bilbao, en la única fábrica de lámparas existente en todo el Norte y Norte Centro de España, con elementos directivo y obrero de esta villa y **con las más ultramodernas patentes, máquinas y procedimientos de fabricación y comprobación americanos y europeos.**

Producción: 2.000 lámparas diarias desde 5 hasta 3.000 bujías.

Las lámparas **TITAN** tienen un **éxito sin precedentes,** pues son empleadas en **las principales fábricas, corporaciones, sociedades de recreo, espectáculos,** tranvías, ferrocarriles, alumbrado público, etc., no sólo en Bilbao sino en el Norte, Centro y Sur de toda España.

Pedid en todas partes

LAS LAMPARAS TITAN

que ofrecen espléndida luz eléctrica y gran ahorro en consumo y duración.

Fábrica: R. DE EGUREN, Ingeniero, Bilbao.

Teléfonos: 1.080 y 2.293.
Correspondencia: Apartado 122.

Dirección telegráfica y telefónica: Deeguren. Bilbao.

M.E.C.D. 2016