La Voz de Aragón

DIARIO GRAFICO INDEPENDIENTE

REDACCIÓN.... ADMINISTRACIÓN TALLERES.... COSTA, 2

APARTADO CORREOS 140

TELEFONOS:
REDACCIÓN..... 1004
CONFERENCIAS... 1707
ADMINISTRACIÓN. 2422

Año VIII — Zaragoza - Martes, 18 de octubre de 1932 — Núm. 2.202

ANTE EL PANORAMA EUROPEO

Inquietud universal: España no siente afanes guerreros

Cristóbal de Castro opina—en un artículo publicado en un diario de Madrid—que debe hacerse un plebiscito para saber si España quiere o no la guerra.

España—es indudable—no quiere la guerra.

Pero no nos parece por ello desatinada la idea del plebiscito.

Estamos en un momento de inquietud universal. "Asomarse hoy a Europa — dice ese articulista — es asomarse a un campamento". Hay un bélico afán de revanchas y un soberbio clarineo imperialista. Pero España, que no tiene que tomar revancha ninguna, ni siente, por fortuna, esos anhelos de imperialismo, ¿qué podría empujarle a una intervención armada si surgiera de nuevo en el mundo el horror de la guerra?

España no tiene objetivos guerreros, sino ansias de paz. Y no debe doblegarse a criterios aislados, que pudieran asomar en su día, en pro de actitudes guerreras. Debe, por el contrario, apresurarse a exponer su opinión contraria a la guerra, en evitación de verse complicada en una de esas aventuras.

El artículo que glosamos expone esta hipótesis:

"Si no se convoca el plebiscito, si un día la nación se encuentra con que el Parlamento, constitucionalmente, declara la guerra, se encontrará frente a la Constitución, frente al Parlamento. Y entonces, ¿qué dirá el Gobierno? ¿Qué hará el Gobierno? ¿Ir a la guerra, conforme a la declaración del Parlamento, pero contra la opinión del país? ¿No ir, conforme al clamor del país, pero contra la decisión del Parlamento?"

Aquí apoya el articulista la conveniencia del plebiscito. "En bien del Gobierno — dice—; en bien de la República; en bien de España".

El grito de "¡Abajo la guerra!" debe ser el grito de todo español ante el panorama de Europa. Un grito vibrante y seguro, firme y consciente.

Tiene que salir la opinión al paso de cualquier intento peligroso para la paz. Y esto ha de hacerlo con su voto contrario a la guerra, aspirando a que el plebiscito sea todo lo rotundo que debe ser. Es bastante más transcendental este plebiscito que se propone que todos los menudos pleitos de política interna en que se actúa con tantas energías. El gran pleito ahora es este del peligro guerrero que se va cerniendo densamente sobre el mundo, y hay que oponer a él la consistencia de la enérgica opinión pacifista.

El grito contra la guerra ha de ser el grito nacional.

La conciencia del país, despierta como nunca desde hace tiempo, ha de hacerse a ese grito hostil a toda idea bélica.

Antes de que brille el primer fogonazo en tal o cual parte que acaso parece distante, pero que puede arrastrar a otras naciones.

Antes de crear alianzas que pueden representar peligro.

Antes de que los escasos criterios favorables a la acción guerrera llevaran a efecto la propaganda a que, indudablemente, recurrirían para saciar sus afanes belicosos...

No hay riesgo de nueva guerra —dicen algunas buenas almas—en mucho tiempo.

Bueno. Pues si ahora no hay riesgo es cuando puede y debe hacerse el plebiscito que en su día decidiera la actitud de España. El pretender hacerlo cuando hubiera ya peligro sería el llegar tarde con la opinión contraria a la guerra. El llevar el medicamento al enfermo desahuciado.

Por eso coincidimos con el articulista de referencia en que es urgente que España se pronuncie en contra de toda idea guerrera. El pueblo no quiere la guerra. Pero es preciso que lo diga para que, si llegara el caso, supieran los gobernantes a qué atenerse.

LAS LUCHAS POLITICAS

En Remolinos un vecino hiere a otro mortalmente

Se desarrolló en Remolinos un lamentable suceso a consecuencia de haberse agudizado la pugna política entre dos agrupaciones de aquella villa.

Ricardo Roque Tejero, del partido radical, agredió e hirió mortalmente a Jenaro Gómez Pío, de 31 años, afiliado a la Unión General de Trabajadores.

Fué curado Jenaro y conducido luego al Hospital provincial.

Su agresor se presentó a las autoridades locales y quedó preso.

EN EL HOSPITAL

Ayer, de madrugada, falleció en el Hospital provincial el infortunado Jenaro Gómez.

Al conocerse en Remolinos la muerte de Jenaro fueron muchísimas las personas que testimoniaron a la familia su pesar por el lamentable fin que ha tenido el suceso de referencia.

Por disposición del Juzgado de guardia el cadáver fué llevado por la Hermandad de la Sangre de Cristo al Depósito judicial.

EN LA ESTACION

En Fayón un obrero cae de un puente y se mata

En la estación de Fayón, de la línea M. Z. A., donde se realizan obras de reparación en el puente sobre el Burgerreich, acaeció una sensible desgracia.

Juan Ortiz Rozas, de 34 años, natural de Madrid, obrero de la Compañía M. Z. A., que trabajaba en dichas obras, tuvo la fatalidad de caer desde lo alto del puente a tierra.

Sufrió lesiones tan gravísimas que falleció a los pocos momentos.

LA CAMPAÑA TERRORISTA

Estalla una bomba en las inmediaciones del Gobierno Civil

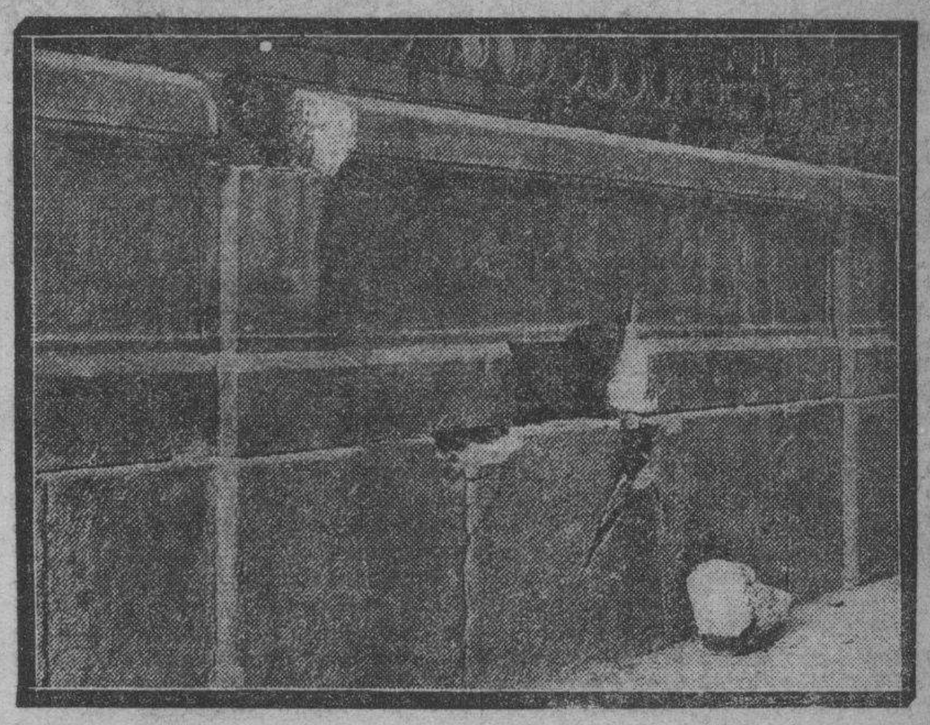

El destrozo que en la fachada del Gobierno civil causó el explosivo colocado en la noche de anteayer.

(Foto. A. de la Barrera)

UN ATENTADO MAS

El pasado domingo hubo un nuevo atentado más que anotar en la serie de los forjados por la campaña terrorista que se viene desarrollando en nuestra ciudad.

Entre ocho quince y ocho treinta de la noche hizo explosión una bomba de gran potencia que algún terrorista hubo de colocar en uno de los desagües de aguas pluviales del edificio que ocupa el Gobierno civil, fachada recayente a la calle de Bruil.

La explosión fué oída por el numeroso público que transitaba por el paseo de la Independencia, plaza de Aragón y sus inmediaciones, con toda intensidad, y también fué percibida en casi toda la ciudad.

LOS DAÑOS

Por fortuna, esta vez sólo hubo también daños materiales.

Del basamento pétreo que sirve de asiento a la verja que circunda al inmueble arrancó algunos bloques y produjo la rotura de numerosos cristales en la finca e inmediatas.

Alcanzó la descarga al automóvil núm. 3.938, propiedad del ingeniero don Miguel Mantecón, produciendo los fragmentos del explosivo grandes averías en el vehículo, paralizando su motor.

Los ocupantes resultaron ilesos.

LA REACCION DEL PUBLICO

Produjo en los primeros momentos gran alarma la explosión entre los numerosos transeúntes que circulaban por las proximidades del lugar donde ocurrió; muchos, empavorecidos, al sentir la trepidación que produjo, se tendieron en tierra.

Los vecinos salieron a balcones y ventanas sobrecogidos de temor.

Guardias de Asalto contuvieron a cuantos trataban de pasar por la calle del siniestro.

Pasados estos momentos, que fueron brevísimos, reaccionó el público y acudió a la calle de Bruil a contemplar los destrozos que causó la explosión.

Todos formulaban su enérgica condenación de tales demostraciones terroristas.

La ciudad recobró su calma habitual y no se produjo en el animado anochecer festero la más leve perturbación.

MANIFESTACIONES UNANIMES DE PROTESTA

Hubo el domingo por la noche y ayer todo el día un continuo desfile de personalidades, comisiones y particulares por el Gobierno civil, para expresar al señor Alvarez-Ugena, en nombre de todas las clases sociales de Zaragoza y entidades de la ciudad, la unánime protesta del vecindario contra el atentado y su plena satisfacción por que no hubiese víctimas que lamentar.

Recordamos concurrieron al despacho del gobernador civil todas las

El director general de Seguridad, en Zaragoza

EN EL GOBIERNO CIVIL

El pasado domingo, en las primeras horas de la tarde, llegó a Zaragoza el director general de Seguridad, don Arturo Menéndez, acompañado de su secretario señor Gañiza.

Venían de Madrid en automóvil.

Fueron recibidos en la Venta de la Muela por el comandante jefe de las fuerzas de Seguridad en Zaragoza, señor Carroquino.

El señor Menéndez, a su llegada a Zaragoza, visitó al gobernador civil, señor Alvarez-Ugena, con quien celebró una conferencia.

UNA REVISTA A LOS GUARDIAS DE ASALTO

Se hospedó el señor Menéndez en el Gran Hotel Zaragoza.

Al finar la corrida de toros, cuyo espectáculo presenció en el palco del gobernador civil, marchó el señor Menéndez con el señor Alvarez-Ugena, comandante jefe de Seguridad, señor Carroquino, y oficiales del Cuerpo al Hospicio.

En uno de sus grandes patios revistó a las fuerzas de Asalto de Zaragoza y nuevos guardias que se instruyen en esta ciudad.

Realizaron algunos ejercicios de cultura física e instrucción militar, quedando sumamente complacido.

El señor Menéndez felicitó efusivamente al teniente instructor señor Aranaz y monitor, agente de Vigilancia, señor Coderque.

EL ALOJAMIENTO DE LOS GUARDIAS DE ASALTO

Estuvo luego el señor Menéndez en el Palacio de la Diputación provincial, para visitar a la compañía de Asalto de Madrid, allí alojada.

Luego marchó a la Comisaría de Vigilancia; visitó a continuación unos locales cercanos al Gobierno civil, que pudieran habilitarse para alojar a los guardias de Asalto.

Se retiró seguidamente al hotel donde se aloja y más tarde concurrió a la reunión de autoridades en el Gobierno civil.

Convocados por el gobernador civil concurrieron a su despacho oficial: alcalde, don Manuel Pérez Lizano; presidente de la Diputación provincial, don Luis Orensanz; presidente

de la Audiencia territorial, don Gregorio Azaña, y general jefe de la quinta División, don José Sánchez Ocaña.

Se abordó y debatió ampliamente por los reunidos el problema del alojamiento de los guardias de Asalto en Zaragoza.

Se apuntaron posibles soluciones para llevarlas a la práctica en plazo breve.

EN LA POSADA DE LAS ALMAS

El director general de Seguridad, señor Menéndez y las mencionadas autoridades fueron obsequiadas con una cena por el gobernador civil, señor Alvarez-Ugena.

Figuraron también como comensales invitados el comandante jefe de Seguridad señor Carroquino, comisario jefe de Vigilancia señor Feijóo y secretario del director general de Seguridad, señor Gañiza.

La cena fué servida con el esmero acostumbrado en aquella Casa.

MAÑANA

ESTAMPA

VENTANA DE MADRID

Por César González Ruano

LA NIÑA

María de la Concepción Duplá y Duplá

Subió a la Gloria el día 15 del actual, a los 7 años de edad

Sus padres, don Antonio y doña Ramona; hermanos, Juan Ramón, Fernando, María Jesús y María de los Angeles; abuelos, tíos, primos y demás familia,

SUPLICAN a todas sus amistades se sirvan asistir a la Misa de Angel que se celebrará mañana, miércoles, día 19, en en la iglesia de las Reverendas Madres Mercedarias, a las once de la mañana, por cuyo favor les quedarán agradecidos.

NO SE REPARTEN ESQUELAS

Zaragoza, 18 de octubre de 1932.

M.E.C.D. 2016

autoridades locales, comisiones de los partidos republicanos, conservador, presidida por el doctor don Pedro Galán, radical, progresista, radical - socialista, socialista presidida por el diputado a Cortes don Manuel Albar, Unión general de Trabajadores presidida por el teniente de alcalde don Bernardo Aladrén, Acción Republicana presidida por el director general del Instituto Geográfico y Estadístico, don Honorato de Castro; Cámara de Comercio, con su presidente, don Francisco Blesa; Federación Patronal con su presidente don Cándido Castillo, Colegio Pericial Mercantil, Cámaras de la Propiedad Urbana, Agrícola, Asociación de Labradores, Centro Mercantil, funcionarios de todas las dependencias del Estado con sus jefes, rector y decanos de la Universidad, profesores de todos los Centros docentes, diputados provinciales, concejales y todas entidades de la ciudad.

Por teléfono, telégrafo o correo de la capital y pueblos de la provincia afluyeron al Gobierno civil idénticas manifestaciones.

Habla el gobernador civil

LOS PETARDOS Y LAS BOMBAS

El gobernador civil, en su conversación con los periodistas, les hizo manifestaciones relacionadas con los atentados de la campaña terrorista desarrollada durante las pasadas fiestas del Pilar.

—Estallaron petardos—les dijo—en el Camino del Sábado, calles de la Paz, Colón, Laforga, puente en construcción sobre el Huerva y Avenida de la República. Bombas estallaron en las calles del Desengaño y Bruil. Excepto el sábado, toda la semana hubo estallidos de explosivos. También intentaron prender fuego a un gran depósito de maderas en la estación de Utrillas. Se recogieron dos latas de gasolina provistas de mechas.

LAS DETENCIONES Y CLAUSURA DE SINDICATOS

En ocasión de las huelgas — continuó el señor Alvarez-Ugena — se hicieron detenciones. Unos fueron detenidos por ejercer coacciones y otros como dirigentes que habían ordenado huelgas ilegales. Los orígenes de las huelgas fueron: la del Sindicato de construcción, por la presentación a su patronal de unas bases que suponían la transformación de los contratos de trabajo sin dar garantías y no concediendo plazos. En cuanto a la del Sindicato de la Industria Hotelera y Cafetera fué motivada por la admisión de camareros no afectos a la entidad. Esta se ha resuelto y desarrollado en la forma que la opinión pública conoce. Han sido clausurados los Centros promotores de las huelgas y como responsables de ellas están detenidos significados dirigentes de sus organizaciones.

CON SERENIDAD, PERO CON ENERGIA, SEGUIRA SU CAMINO

—Con motivo de la bomba de la calle de Bruil — agregó — he tenido la satisfacción de haber recibido a mucho público que ha venido a este Gobierno a significar su protesta y la condenación de punibles procedimientos que no legitiman razón alguna.

Y finó sus palabras el señor Alvarez-Ugena diciendo:

—La autoridad, con serenidad, pero con energía, seguirá su camino y aplicará la ley en los términos que proceda.

Otros detalles

INSPECCION OCULAR

Ayer tarde el juez de guardia, magistrado señor Martín Clavería, con el actuario don Epifanio García, se pehsonó en el Gobierno civil.

Hizo luego una detenida inspección ocular en el lugar del suceso, tomando datos acerca del sitio donde hizo explosión el artefacto en la calle de Bruil.

UNAS SEÑORITAS VIERON LA BOMBA

Parece comprobado que momentos antes de estallar la bomba pasaron por la calle de Bruil dos señoritas, que al ver arder unos papeles avisaron a los guardias de Asalto, pero a pesar de sus laudables esfuerzos no tuvieron tiempo de apagar la mecha.

Evitaron dichos guardias que hubiese víctimas disuadiendo de transitar por dicha calle a numerosas personas.

LO QUE HACE ARAGON

A José García y Mercadal

II

Aragón se dispone a formar su Estatuto y presentarlo oficialmente a las Cortes Soberanas; en realidad, al Gobierno Soberano, cuya voluntad seguirán las Cortes. Acaso una parte de Aragón aún no comienza a enterarse de este movimiento necesario; acaso otra parte de Aragón lo repugna; no obstante todo eso, Aragón procederá como digo; así es su necesidad, y su única solución.

La Diputación de Zaragoza hizo casi oportunamente, desde luego mucho antes de ahora, un Estatuto de tipo colonial; miedoso con el Poder Ejecutivo de Madrid y mansamente halagador de las "provincias" de Huesca y Teruel, cuyas Diputaciones conservaba; en todo caso aquel Estatuto daba términos de discusión, y esto ya es mucho. Es de agradecer la labor del proyecto al Secretario Emilio Falcó y Plou, médico y abogado; mostró su saber de jurista en agrupar normas de derecho; su prudencia de médico en los paliativos de la reforma. Bien:

Plan heroíco o plan suave,
si curan, ambos son buenos;
unos propinan venenos;
otros recetan jarabe.

Y es de agradecer la entereza en mantener vivo ese Proyecto de Estatuto contra desdenes y estratagemas derrotistas al Presidente Luis Orensanz, hombre suave, bondadoso y de poca voz, bastante a demostrar cómo energía y firmeza no son gritos ni actitudes violentas, sino decisión de decir en cada momento lo que es oportuno decir aun frente a frente de la hostilidad de un auditorio preparado para ser hostil.

Convocó la Diputación de Zaragoza a una asamblea confidencial para presentarle el proyecto de Estatuto y poner en tramitación su estudio y propaganda. Le fueron obstáculo elementos de Zaragoza, de Huesca y de Teruel; esta enunciación basta en la apariencia para desanimar cualquier nacionalismo o regionalismo aragonés. En la apariencia, nada más.

Y era sólo enunciación; un partido político, todo de intelectuales, opinaba, sin razones, contra el Estatuto aragonés; quería una ley descentralizadora, pero general, para todas las "provincias" que no son Cataluña; quería, pues, borrar el ser de Aragón; y ese partido se llamaba "Unión Aragonesa". No entendí aquello; debió ser torpeza mía, pues hay en ese partido no menos de diez hombres que valen mucho más que yo; sobraba cualquiera de ellos para explicar su programa. Pero no se molestaron lo bastante en hacer entender esa antinomia a mí y a otro regionalista también más abierto a las ideas que yo: Miguel Sancho Izquierdo. El y yo nos quedamos tan estatutistas como antes.

Por Huesca-Ciudad y por Teruel-Ciudad o, cuando más, por los Distritos meridionales de la "provincia" de Teruel, hablaron respectivos "Gestores". Aquellos señores aguardaban, cautos, a saber, por el contenido de la Ley de Régimen local que esperaban, si les convendría más tomar del Poder público la calidad de "españoles indistintos" o vindicar la de aragoneses; en todo caso su aragonesismo quedaba subordinado a su conveniencia local. Dominaba sobre todo aquello un criterio miope, de hospedería, consistente en defender como patrimonio de sus dos ciudades la calidad de "capitales de provincia" con Gobierno civil, Delegación de Hacienda del Estado,—lo cual hace patente cómo hay gustos para todo,—y otras dependencias, las más posibles, del Poder central.

Pero no hablaron en aquella asamblea Tarazona, Fraga, Jaca, Barbastro, Calatayud, Daroca, Teruel, Alcañiz, Caspe, Borja, Monzón, Cariñena, las Cinco Villas, La Ribagorza, La Litera, ni siquiera Santa María de Albarracín; cada una de esas entidades vale tanto en Aragón como Zaragoza-Ciudad, como Huesca-Ciudad, como Teruel-Ciudad y a todas, —y también a Teruel-Ciudad, a Huesca-Ciudad, a Zaragoza-Ciudad, aunque no a todos sus políticos profesionales— interesa la existencia de Aragón como entidad política.

Enturbió, además, aquella reunión la esperanza, como de lotería, que aún sentían muchos, de ver fracasar en las Cortes el Proyecto de Estatuto de Cataluña. Ahora, aún algunos aseguran que fracasará el Estatuto. Pero Aragón no puede esperar a la comprobación de esos augurios, los cuales ni siquiera están sujetos a plazo fijo.

Como era de prever, el espíritu de los más ha cambiado al ver hecho Constitución de Cataluña Autónoma, con mayor probabilidad biológica de aumento que de disminución, un Estatuto aprobado por las Cortes de España. Ya elementos sociales muy fuertes de Huesca-Ciudad y de Teruel-Ciudad reconocen la conveniencia de formar Aragón.

Afectuosamente me dirijo a los otros, si aún persisten en su localismo de "capitales de provincia", y les acuso de error y de obcecación en ese error. Tengo hechas pruebas de amistad a Huesca y de simpatía por Teruel,—la Ciudad más artista de Aragón;—me he mostrado siempre contrario a todo zaragocismo, y he señalado esta tendencia como el peor enemigo de Aragón; pero opino que nos conviene cuanto antes,—ya que no es posible recuperar el tiempo perdido,—restablecer "Aragón uno", con libertad para los fronterizos nuestros de adscribirse donde les convenga,—acaso Mora de Rubielos en Valencia, casi seguramente el Rincón de Ademuz en Aragón,—en suma, poniendo sobre todo la voluntad de cada población para decidir de su destino, de acuerdo con la Geografía.

No tengo el capricho de una bandera y de un escudo que sean homólogos del "penó barrat" y del "senyal dels quatre pals de sang", aunque sé lo que valen esos signos de espiritualidad cuando no van solos en tela o pintura, mas la espiritualidad con ellos. Pienso en asuntos más bajos; por eso también más fundamentales, como de cimiento de nuestra nacionalidad o de nuestra regionalidad, a elegir las palabras, el mismo el objeto.

"Aragón, aragonés", son valores únicamente posibles mediante una autonomía política; reducir Aragón a tres provincias españolas uniformadas con las restantes es un criterio digno de respeto como cualquier otro, pero incompatible con el ser de Aragón; quien quiera "tres provincias" borre del lenguaje actual los artículos léxicos "Aragón" y sus derivados, y substituya esa terminología por "español de la provincia de Zaragoza, de Huesca o de Teruel".

Pero aténgase a las consecuencias; primera de ellas la frase de Maura, que ha costado un cambio de régimen político y muchos tirones: "no tendrán sino lo que aquí,—en Madrid,—les demos"; ejemplos, en los mejores casos conocidos: la subvención a los Grandes Riegos del Alto Aragón, lograda, años ha, como una lotería; igualmente pudo fracasar; la Confederación Hidrológica del Ebro, discurrida, sin ese nombre, por Manuel Marraco en un estudio macizo y primoroso de Economía regional; amparada por Félix Martínez Lacuesta, quien era, para aquel caso, la Rioja; formulada en conclusiones por mí, con enmiendas ajenas que la mejoraron, en el Congreso de Riegos de 1913; dada por el Gobierno de Dictadura, con formas ampliamente democráticas y autonomistas, pero dada discrecionalmente; por eso, quitada arbitrariamente por otro Gobierno del mismo modo discrecional.

Aragón se halla actualmente muy más necesitado de un empréstito que de un seguro; ha de suplir así su rezago y ponerse contemporáneo en Economía,—que es ponerse así en todo lo demás,—de Cataluña, de Valencia, de Nabarra, de Baskonia; para eso le precisa tener Hacienda suya, base y garantía de sus operacionen financieras; para eso estorba el Aragón tripartito de las provincias actuales.

Aragón necesita "ser" y, después de ser, "pensar en sí"; ordenar su Derecho, en el cual ha sido llevado como chicos a la escuela, a empentones; de nuestro desamparo y aun del mal trato recibido da idea el hecho siguiente:

Fué Gil Gil y Gil a las Cortes Constituyentes sin ambición, pues es más modesto de lo que convendría al País, pero con un entusiasmo, más aún que de aragonés y de jurisconsulto de Aragón, de devoto de su tío Gil Berges; llevaba el propósito y el anhelo de substituir legislativamente, mediante las Cortes republicanas, la chanfla del "Apéndice" gubernativo, tan gubernativo como el Código penal de 1928, por el Proyecto de Gil Berges, aprobado por las más altas Corporaciones de Aragón, las que representan al pueblo y las que contienen la Ciencia y la Experiencia del Derecho. Y ni oído fué ese buen republicano y sabio jurisconsulto. A los tres días de Cortes estaba convencido de que nada podía hacer en vindicación de su idea dominante. Ese atropello desdeñoso solamente puede ser remediado en el Parlamento de Aragón; pero previo al Parlamento ha de ser el Estatuto de Aragón,

Estamos en proyectos de Ciudad Universitaria de Zaragoza; el Gobierno de Madrid está repitiendo, hasta con lealtad, respecto de nosotros, el cuento del esquilador que se ofrecía a esquilar el perro a quien no era dueño del perro. Accede en principio, y creo que accederá hasta el fin, a que entre la Universidad,—que es el Estado,— y, de otra parte, la Diputación y la Ciudad, nos permutemos valores homogéneos y heterogéneos, inmuebles, materiales, jornales, y será generoso el Estado si precisa agregar a eso hasta un millón de pesetas del Tesoro. Pero mientras la Instrucción pública permanezca sujeta en conjunto y en detalle a un Ministerio de Madrid, no tendrá Aragón las Enseñanzas que le convienen, ni las tendrá como le convienen.

Y ya no es el caso de una legislación uniforme en la cual no han de hacer excepción para nosotros; la Universidad de Madrid se rige ahora por fuero propio y excepcional; las otras Universidades, entre ellas la de Zaragoza, por la legislación anticuada que Madrid ha desechado por inservible. También eso necesita un Poder regional que fije nuestras necesidades de Enseñanza y el modo de satisfacerlas con medios propios.

Y así todo lo demás, acaso lo primero la restauración de la Confederación del Ebro,—Mancomunidad que sea, prefiero este nombre, pero no hace a la cosa; — como estaba, pues bien estaba; pero con síndicos que investiguen, intervengan, gobiernen, no se limiten a pronunciar discursos, a dar votos de gracias, y a firmar lo que les pongan delante, que no ha sido crimen sino en un caso y, a mi juicio, por un culpable voto, el cual ya se ha confesado al huir; pero han sido condescendencias de desgobierno, las cuales buscaban disculpa en una labor simultánea útil al País como no la hubo antes en todo un siglo.

Para todo eso precisa el Estatuto, es solución el Estatuto. Ahora hemos de decir los aragoneses:

VIVA ARAGON

pero no con ortografía de admiraciones chabacanas ni con fonación de relincho patriótico, sino con eficacia de oración de imperativo: "queremos, mandamos que Aragón viva"; ya es hora, pues lleva, si no de muerto, de aletargado, o de ligado y en prisión, sus malos tres siglos y un tercio; y me quedo corto.

JUAN MONEVA Y PUYOL

SALON DORE

Hoy, éxito inmenso

UNA HORA CONTIGO

Jeanette Mac Donald — Maurice Chevalier

LUBITSCH

Una deliciosa opereta Paramount. Un rato encantador

Gestiones de la Junta de Defensa Pro Damnificados

El presidente de la Junta de Defensa Pro Damnificados, don Manuel Lozano Tortajada, ha remitido a los pueblos interesados en esta campaña la siguiente carta circular:

"Muy señor mío: Confirmo mi última carta circular, y le manifiesto que tras activísimas gestiones y continuas conferencias y entrevistas con el excelentísima señor gobernador civil de la provincia cerca de la Sección Agronómica con objeto de activar todo lo posible la valoración de los daños causados, se ha conseguido que hayan terminado ya dicha valoración y está ultimado el expediente para entregarlo seguidamente al Gobierno. En honor a la verdad debo hacer constar el interés que dicha primera autoridad tiene por este asunto, por lo que los pueblos damnificados le debemos estar eternamente agradecidos.

Se han celebrado varias entrevistas con el señor alcalde de Zaragoza, presidente de la Diputación e ingeniero jefe agrónomo para acordar la fecha más oportuna y conveniente para realizar el viaje a Madrid, estimando efectuarlo el día 18 del presente mes de octubre, para exponer al Gobierno verbalmente la aflictiva situación de los pueblos y la urgentísima necesidad que hay de que resuelvan con con la mayor premura y sin demora alguna este grave problema que a tantos pueblos afecta.

La comisión que va a efectuar el viaje está compuesta por el presidente que suscribe, alcaldes de Alagón, Cariñena, Calatorao, Urrea, Purroy, Villalba del Perejil, El Frasno, Urrea y representantes de los pueblos de Rueda y Alpartir y secretario de esta Junta de Defensa. También han prometido acompañar a la citada comisión el alcalde de Zaragoza, presidente de la Diputación, ingeniero jefe de la Sección Agronómica, y será muy posible que el excelentísimo señor gobernador civil también acompañe al citado Comité.

Contamos con sinceros ofrecimientos de los diputados a Cortes de la provincia, quienes nos esperan y a los que ya se les ha dado cuenta de la fecha de la llegada a Madrid, de forma que vamos llenos de optimismo y esperanza por la excelente preparación que se ha hecho de conseguir lo que nos proponemos, pues tanto el Comité, que con tanto altruísmo y t naz empeño trabaja, como las dignas autoridades, diputados y diversas personalidades que con su decidida actitud en nuestro favor se adhieren, se ha de lograr lo que es de justicia y que con gran corrección, pero también con gran energía, hemos de pedir a los Poderes públicos.

Seguidamente a nuestro regreso daremos cuenta detallada de cuantas gestiones se realicen y su resultado que espero ha de ser halagüeño, significándole que si como todos anhelamos son coronadas por el éxito nuestras gestiones, será para este Comité motivo de la más íntima satisfacción y regocijo".

D. Honorato de Castro inaugurará el curso en el Ateneo de Zaragoza

Aprovechando la estancia del eminente catedrático aragonés y director del Instituto Geográfico y Estadístico en Zaragoza, el presidente del Ateneo ha recabado de tan insigne personalidad el honor de inaugurar las tareas del Ateneo en el presente curso.

Don Honorato de Castro, accediendo a la invitación, pronunciará en el próximo mes una conferencia de carácter científico cuyo tema se anunciará oportunamente

M.E.C.D. 2016

INFORMACIONES TAURINAS

LA CUARTA DE FERIA

Becerros, desaprensión y flamenquería irrespetuosa

INSTANTANEAS DE LA CORRIDA DEL DOMINGO. — Los cuatro diestros de la última corrida de toros de la feria, en diferentes momentos de la lidia, actuación que no destacó el negro de la uña de las que le precedieron. (Foto. A. de la Barrera)

INDIGNACION DE AFICIONADO

Pocas veces nos produce indignación lo que ocurre en el ruedo de una plaza de toros. Aficionados de siempre y cada día más, a las corridas vamos a divertirnos y nos gusta o no nos gusta lo que hacen toros y toreros, pero no somos "aficionados serios" que nos proporcione un berrinche una mala actuación. Lo vemos, nos aburrimos, y luego hacemos la crítica en el tono que corresponde.

La indignación nos la provoca la flamenquería con traje de luces y la irrespetuosidad chulesca de los que todo se lo deben al público, que se pasa de cándido.

El otro día, el domingo, se celebraba la cuarta de feria, de la famosa feria del Pilar. Esto ocurría en Zaragoza y ante un público tan numeroso que las taquillas se cerraron por haberse agotado totalmente el billetaje.

La cosa en sí tenía importancia, ¿no? Creemos que valía la pena de guardar los respetos que una afición como la zaragozana se merece y no confundir esta plaza con una de esas formadas con carros. ¡Todavía hay categorías!

Pues no hubo tal. Un ganadero y unos toreros que presumen de ser algo en la fiesta, en esta fiesta que algunos juzgan decadente, y al último habrá que darles la razón, perdieron el respeto a los espectadores que se habían agolpado en las taquillas pagando como de primera un espectáculo de última.

¡Don Alipio! Así se llama un ganadero salmantino, desacreditado hasta el último rincón del planeta como criador de reses mansas. Nombrarle en un lugar en que se reunan tres individuos medianamente aficionados trae como inmediata consecuencia hacerle la cruz. Una equivocación del empresario fué acordarse de este ganadero para una feria como la del Pilar.

Y desde ahora en adelante todavía habrá que olvidarse más de don Alipio Pérez Tabernero y de su ganadería, porque don Alipio se ha burlado de nosotros y ha engañado al empresario. El criador salmantino envió una becerrada para los Charlots, cuando los encargados de estoquearlos eran Villalta, Barrera y los "Bienvenida", vestidos con ternos de luces y no tocados con chistera y bombín, que era lo procedente.

¿Ustedes creerán que hicieron locuras con ellos y se montaron sobre la chotada e hicieron esos trucos de jugar a la baraja y de darles agua en un botijo como hacen los de las cuadrillas cómicas? Pues nada de eso. Lo tomaron en serio, y más que en serio en triste, y los torearon con un miedo y con una falta de ganas de trabajar que en algunos momentos llegamos a creer que toreaban gratis, que el público no había pagado, y que bastante favor nos hacían a todos con pasearse por el ruedo vestidos de colorines.

Mas... algunos toreros no nos hacían favor. Lo que nos hicieron fué la burla.

Ahí está el banderillero "Joaquinillo", que, tras de sudar betún y derrochar pánico en varias intentonas para foguear al quinto novillejo —más aparente por estar más gordo— se metió en un burladero y desde ahí aprovechó el paso del alipio para clavarle el par de banderillas.

Y por ahí andará el subalterno Galea, quien, en plan de cuchufleta, y para pitorrearse de los espectadores, alargaba un solo brazo, ponía una banderilla, quizá para dar la razón a los que pensábamos que los becerros que se lidiaban debían habérselos guardado a los profesores músicos de "El Empastre".

¡Todos, todos contra el público, que les echa de comer! Y contra un público como el zaragozano de estas ferias, que aguantó con excesiva benevolencia y alentó con sus aplausos y pidió orejas en faenas sin relieve, propias, cuando más, de novilleros de mil pesetas.

Y así se lo han pagado. Los unos, los de abajo, riéndosele en sus propias narices. Los otros, los jefes, huyendo como gamos de unos becerros para charlots.

En su pecado llevarán la penitencia. Procediendo así descabellarán al espectáculo con más acierto que Vicente Barrera, el danzarín.

Ya hay precedentes. Hubo unos que mataron la gallina que ponía los huevos de oro.

VILLALTA

No perdonamos al torero que desaprovecha un becerro bravo y con temperamento. El diestro que se aperrea un poco con el toro chungón, vaya bendito de Dios. El que se encuentra con el enemigo bueno que le da facilidades para armarla y no la arma, merece que no le salga otro más en su vida.

Estamos en el caso de no perdonar a Villalta por no darse cuenta de lo que tenía delante en su primero: un torete bravo y alegre, un verdadero milagro tratándose de una res de Alipio. Pero así fué y Nicanor no supo o no quiso verlo.

Con una y otra mano, bailando, a merced del toro, sin saber qué hacer con el bravo enemigo, la faena fué un verdadero fiasco para todos. Con el aumento al verle entrar habilidosamente a dar una estocada tendida y desprendida.

La gente se percató bien de la ocasión que se había perdido y obsequió al matador con una silba morrocotuda, y ovacionó, en cambio, el arrastre del de Alipio.

El quinto novillo fué fogueado con justicia. La presidencia ya ha debido leer el artículo 61 del Reglamento y se ha convencido de que los refilones no son varas.

El pánico de "Joaquinillo" y Duarte para foguearle pesó unas cuantas arrobas. Y entre salidas falsas y capotazos de los ayudantes para abrir o cerrar al toro, lo pusieron lo suyo de avisado.

Villalta le dió unos muletazos, ora valentones, ora desconfiados, y sacudió un zambombazo trasero, con arqueamiento de su larga figura para no exponer. Descabelló al tercer intento, y escuchó palmas y pitos.

En toda la tarde, como digno de relativo elogio, hizo un quite valentote en el primero, rematado con una revolera de estilo churriguresco.

BARRERA

Cosas raras. El percance del otro día, según el parte facultativo, fué con lesiones en la región glútea y lumbar. Y anteayer salió sin poderse poner la montera, en plan de "sinsombrerismo".

La convalecencia le obligó a no hacer nada bueno ni en sus toros ni en los de los demás.

En las verónicas de salida y en quites danzó como siempre, y aun más que siempre, y se mostró poco activo.

Su primero, abecerrado, recogido de cuerna, blando y sin poder, se salió suelto en tres varas y sólo en la última le sujetó bien "Barana" con un puyazo arriba.

La faena de muleta fué hecha con miedo, derechista y en continuo movimiento. Una vez que quiso arrodillarse le silbaron la inoportunidad. Pinchó dos veces, sin llegar en ninguna, y lo mismo ocurrió en la media atravesada final. Descabelló al segundo intento. (Pitos).

El sexto, otro novillo feo, era manso y de mal estilo. Vicente no supo dominarle con la muleta, derrochó el miedo, y, tras un pinchazo insignificante, dió una estocada delantera con el brazo suelto.

Y pitos otra vez.

MANOLO "BIENVENIDA"

Mal, movido, ventajista y sin ganas toda la tarde al torear de capa.

Nada de particular tenía el tercero, pero Manolo lo muleteó con la derecha, por la cara, sin parar y con miedo. Volvió el rostro al dar media baja, que mató. (Bronca).

El séptimo era un becerro de encerrona, al que toreó en mal terreno y embarullado.

Cogió los palos, le corrieron el chotejo a distintos sitios, salió en falso una vez y puso luego medio par ful. No valía la pena de intervenir para eso.

Cuando salió a matar la gente no le hizo caso a su faena muleteril porque estaba distraída con el asunto de la retirada de Galea por los policías y un alguacilillo. Más valió, porque, a pesar de la "chotez", los pases fueron despegados y hubo molinetes en el rabo.

Cuatro pinchazos pésimos y con pánico, y acribillamiento del testuz en diez intentos de descabello, el último efectivo. (Gran bronca).

Fué una actuación de novillerete de tres al cuarto.

PEPITO "BIENVENIDA"

Este pobrecillo está a lo que sale. Por eso vino a sustituir a "Maravilla".

Dejó correr al cuarto becerro, protestado en serio, sin intervenir para nada, y salió perdiendo, pues el sustituto, de García Pedrajas, fué una completa birria por su tipo desmedrado.

En medio de la bronca dió tres o cuatro trapazos, un pinchazo a paso de banderillas, otro leve, y un metisaca, que no sabemos a dónde fué dirigido, pero que mató.

El último manso, con arrancadas de largo y peligrosas, y que así entró a los caballos para derribarlos con estrépito, se lo bregó Carrato para "rompérselo". Pepito dió pocos y vulgares pases, sin confiarse, y mató de un pinchazo y un tremebundo golletazo.

Antes había puesto un par sin ser visto y otro mejor.

Con el capote, siempre muy mediano.

Está visto que con este niño no hay nada que hacer.

Fué un acierto ponerle "Pepito" en los avisos de sustitución.

Si llegan a ponerle "Joselito", como en las páginas de propaganda, arde la plaza.

LA BRONCA FUERTE

Se armó al ver aparecer en el ruedo el cuarto becerro.

Como la gente chillaba, Pepito Mejías y Villalta se abstuvieron de intervenir, y el presidente ordenó la retirada.

No nos gustan estas componendas de última hora. Los becerros hay que desecharlos a su tiempo. Y con varios de los del domingo hubieran debido hacerlo.

El sustituto, de García Pedrajas, fué más feo y no más grande. Y aunque la gente protestó con mayor ahinco, no se le hizo caso esta vez, salieron los picadores y sobre ellos cayó una lluvia de almohadillas.

Pero siguió la lidia, con abstinencia de los antedichos jefes en el primer tercio, y poco a poco fueron apaciguándose los ánimos.

LA ALIPIADA

Poco más hay que decir de la becerrada de Alipio.

El único bravo, el primero, tomó tres varas, derribó en las tres y mató un caballo.

El sexto, aparatoso con los picadores, les derribó con estrépito y no permitió que le hicieran daño al derrotarles alto.

El veterano y buen picador "Gallego" estuvo muy valiente con él y se ganó batacazos de órdago.

Los demás novilletes fueron mansos y sin poder.

Veintiocho varas tomaron entre los ocho, a cambio de doce caídas y dos pencos liquidados como fin de ferias.

LLUVIA DE MULTAS

El gobernador ha impuesto las siguientes multas:

Una de 250 pesetas a Pepe "Bienvenida" y otra de 100 a Villalta por hacerse los "tontos" durante la bronca y sumarse con su inhibición torera a la bronca del público.

Una de veinte duros a Galea por "rejonear" en banderillas. (Creíamos que este peón podía ir en cuadrilla seria, pero vimos que sus aptitudes tienden a ir con Charlots).

Y otra de cien pesetas a "Joaquinillo" por banderillear desde un burladero.

A un espectador que arrojó una botella le han puesto multa también de veinte duros.

Y ya, sin salir de este capítulo, comuniquemos que a los Hijos de Miura se les ha impuesto multa de

Antoñito Labrador, "Pinturas", en dos momentos de su actuación durante la novillada celebrada ayer, en la que figuraba de único matador. (Foto. A. de la Barrera)

M.E.C.D. 2016

500 pesetas por el toro colorao, falto de peso.

¿Se habrá agotado a estas horas el papel de multas?

OTRO GANADERO MULTADO

Ayer impuso nuevas multas el gobernador civil, señor Alvarez-Ugena.

Fueron cinco, de 500 pesetas cada una, al ganadero Alipio P. Tabernero Sánchez, por estar faltos de peso los toros primero, tercero y cuarto, y faltos de edad el segundo y séptimo, que fueron lidiados el último domingo.

En cambio el toro protestado por el público y retirado al corral tenía cinco años y seis hierbas.

UN RECUERDO AL AUSENTE

No sería justo que en esta reseña, en que "hay para todos", olvidásemos a Antonio García "Maravilla", ausente, con una lesión que desconocíamos hasta que no vimos el aviso de sustitución.

Puede ser cierta la herida —parte facultativo hay de ella—, como cierta pudo ser la enfermedad que le impidió torear una novillada el primero de mayo. Pero...

Pero creemos que "Maravilla" no corresponde con formalidad al buen trato y a la simpatía que le da el público zaragozano.

Sentimos tenerlo que decir así, pero más sentiríamos no decirlo.

DON INDALECIO

EN MADRID Y PROVINCIAS

Chicuelo, Niño de la Palma y Barrera reverdecieron laureles en la plaza madrileña

Torearon bien y mataron con acierto, hasta el extremo de que Cayetano cortó una oreja.-En la novillería destacaron Brageli y Diego de los Reyes, que lograron triunfo cabal, más todavía el segundo.-Corrida-concurso de ganaderías en la plaza sevillana

En Madrid

TOROS DE INDALECIO GARCIA.—CHICUELO, NIÑO DE LA PALMA Y RODRIGUEZ

Una buena tarde de toros, en los finales de temporada, a cargo de Chicuelo, Niño de la Palma y Mariano Rodríguez, que se las entendieron con seis buenos mozos de don Indalecio García, antes de Rincón; una bonita corrida que entusiasmó en muchos momentos al público que ocupaba la mitad de las localidades la extraordinaria que se celebró ayer.

Artístico Chicuelo, bien—teniendo en cuenta que tropezó con los dos enemigos más difíciles—; Mariano Rodríguez, que puso decisión y gracia, y muy bien Niño de la Palma, que hizo durante toda la tarde derroche de valor, inteligencia y ciencia.

Chicuelo se lució con el capote en sus dos toros—más en el que rompió plaza—y puso salsa y gracia en algunos quites, especialmente en uno por lances de costadillo en el que cerró plaza.

Con la muleta, en su primero, empezó con unos pases altos y de pecho, componiendo la figura, y siguió con unos ayudados. Pinchó cinco veces, con poca decisión, para acabar con una entera. Al cuarto lo desafió repetidas veces, consiguiendo algunos muletazos, y lo despachó de una delantera.

El Niño de la Palma toreó por verónicas ajustado, ceñido, apretándose de verdad en sus dos toros. Pero donde brilló más por la perfección de los lances fué en los quites, sobre todo en uno, en el tercero de la tarde, rematado con media verónica superior, y otro en el sexto, iniciado con una larga cambiada y rematado con una serpentina. Con la muleta hizo dos faenas por alto y de pecho en su primero, al que despachó de dos pinchazos y una entera, por naturales y de pecho en su segundo, que rodó de una entera.

Dió la vuelta y salió a los medios en el segundo de la tarde y en el quinto cortó la oreja, dió la vuelta y salió dos veces al tercio. Oyó calurosas ovaciones. Puso tres pares de banderillas a su primer enemigo.

Mariano Rodríguez, que tropezó con los toros de menos lucimiento, toreó con el capote exquisitamente en algunos momentos; brilló en los quites, en noble competencia con sus compañeros, y con la muleta estuvo decidido, valiente e inteligente. Se le ovacionó durante las dos faenas. Se deshizo de su primero de dos pinchazos y una estocada y del último de una desprendida.

En Sevilla

CORRIDA CONCURSO DE GANADERIAS A BENEFICIO DE LA PRENSA

Con lleno completo se dió la corrida de la Prensa y concurso de ganaderías.

Primero. — De Pérez de la Concha.

Alcalareño hizo una faena de aliño y estuvo breve con el estoque.

Segundo. — De Moreno Santamaría.

Manolo Martínez estuvo voluntarioso. Con la muleta hizo una faena vulgar y con el estoque dió dos pinchazos y una media.

Tercero. — De Santa Coloma.

Angelillo de Triana toreó bien con la capa. Realizó una gran faena de muleta y mató de dos pinchazos y una atravesada.

Cuarto. — Es retirado al corral y sustituído por uno de Villamarta.

Alcalareño cumplió con el capote. Con la muleta hizo una faena valiente y terminó de una media y un descabello.

Quinto. — De Saltillo.

Manolo Martínez toreó bien por verónicas. Con la muleta hizo una magnífica faena y mató de una en las agujas. (Ovación y dos orejas).

Sexto. — De Santa Coloma.

Angelillo hace una faena dominando, y mata de una atravesada y un descabello.

En Almería

BLANCO, DIEGO DE LOS REYES Y BRAGELI, CON NOVILLOS DE ESTEBAN GONZALEZ

Los novillos de Esteban González fueron bravos.

Leopoldo Blanco estuvo valiente y voluntarioso.

Brageli fué aplaudido al torear de capa.

Al comenzar la faena de muleta sufrió una aparatosa cogida que produjo gran impresión en el público. Brageli, con la ropa destrozada, se levantó ideso. Hizo una gran faena de muleta, estando acertado con el estoque. (Oreja).

En su segundo hizo una faena valiente y torera.

Diego de los Reyes fué el héroe de la tarde. Toreó colosalmente con el capote y la muleta y salió a estocada por toro. Cortó las orejas y rabos de sus enemigos.

En Valencia

TATO, DOMINGUEZ Y CHAVES II CON NOVILLOS DE SANTAMARIA

Con buena entrada se han lidiado novillos de Moreno Santamaría, que fueron manejables.

Tato destacó por su valentía. Hizo una buena faena a su segundo, siendo ovacionado.

Fernando Domínguez toreó de capa y muleta superiormente, y estuvo breve con el estoque. Cortó las dos orejas de su primero.

Chaves fué ovacionado en el tercero. En el sexto fué alcanzado, resultando con una herida en la ingle que le impidió continuar la lidia. Tato terminó con el bicho de una media y un pinchazo hondo.

En Guadalajara

RESES DE ALIPIO PEREZ TABERNERO, PARA CHICUELO, BARRERA Y CHIQUITO DE LA AUDIENCIA

GUADALAJARA. — Con buena entrada se dió esta tarde la corrida de feria, lidiándose seis toros de don Alipio Pérez Tabernero.

Primero. — Chicuelo da varios capotazos eficaces. Con la muleta hace una faena de aliño para un pinchazo, media estocada alta perpendicular y dos descabellos.

Segundo. — Barrera es aplaudido en unas verónicas muy ceñidas. La faena de muleta es muy vistosa. Barrera saca el toro a los medios y dominando mucho da varios pases muy ceñidos que se ovacionan. Coloca media estocada alta, dos pinchazos, una estocada superior y descabella al primer intento. (Ovación, oreja y vuelta).

Tercero. — Chiquito de la Audiencia capotea bien, siendo aplaudido. Hace una faena valiente que termina con una estocada atravesada, otra buena y descabella.

Cuarto. — Chicuelo veroniquea bien. Encuentra al toro huído y se limita a hacer faena de aliño, para dos pinchazos, una estocada alta y dos descabellos. (Pitos).

Quinto. — Barrera veroniquea superiormente. Comienza la faena de muleta con pases sentado en el estribo. Sigue muleteando de pie y de rodillas y coloca una buena estocada y un descabello. (Ovación, las dos orejas, rabo y vuelta al ruedo).

Sexto. — Chiquito de la Audiencia se luce con la capa. Con la muleta hace una faena vistosa y adornada que termina con una estocada superior que mata sin puntilla. (Ovación, oreja y vuelta).

LA NOVILLADA DE AYER

Mucha tela, si la tela es mala

NOS GASTAMOS LA ALEGRIA EN EL PRIMER NOVILLO

El primer novillito, recortadito, muy fino, con estampa de toro visto con unos gemelos al revés, aunque era muy poquita cosa—con dos varas hubo que pasar a banderillas—sus condiciones para el torero eran tan bonancibles que se le podía torear con un pañuelo.

"Pinturas" estuvo alegre y torero con él. Le veroniqueó quieto, elegante y más ceñido que nunca, y en los quites volvió a echar alegría y sabor.

En un periquete puso tres pares muy reunidos, algo traseros, con facilidad y valentía; y luego con la muleta toreó muy cerca, muy desenvuelto, con dominio de la papeleta, con una y otra mano. Con la zurda dió seis naturales, seguidos, buenos, y uno de pecho, superior. (Ovación y música).

Entró decidido en el primer viaje y tuvo la mala suerte de que el novillo se le metió debajo y el acero le cayó de acá y con vistas al exterior. Se desvió de la recta la segunda vez y dejó una estocada caída, que hizo necesario el descabello.

Le ovacionaron fuerte, cortó la oreja y dió la vuelta al ruedo.

Todo estaba bien por el paisanaje, por la hombrada a que se comprometía y para animarle.

De aquí en adelante los novillos de Perogordo tuvieron un pero.. gordo. El pero de que eran mansos de solemnidad. Una novillada gordita, fina, de toretes bien hechos, pero que huían de todo y de todos, y hacía falta un gran esfuerzo para sacarles lucimiento.

"Pinturas", aunque no se amilanó, no hizo ese esfuerzo y la corrida degeneró en aburrida, como ocurre en el noventa y nueve por ciento de las funciones con un solo matador. Tienen que rodar muy bien las cosas para que la gente se entretenga.

El quinto, que era quizá el mayor y de más edad y respeto, salió por añadidura muy bronco, y llevó de cabeza a todos.

Por llevar hasta al caballo que montaba "Cani" se asustó una vez, pegó una espantada contra la puerta de arrastre, derribando del pechugazo una de las hojas. Tuvieron que darle la puntilla al caballo "suicida".

En los cinco novillos restantes "Pinturas" veroniqueó despegado, y las cinco faenas de muleta fueron con la derecha, por la cara, sin confianza y para aliñar.

Su labor con el estoque fué así:

Segundo novillo.—Un pinchazo bajo, sin soltar, y media delantera y desprendida.

Tercero.—Dos pinchazos leves y una estocada baja.

Cuarto.—El novillo desparramaba y estaba con todos menos con el matador. Un pinchazo en el cuello, otro sin soltar, otro que escupió el novillo, nuevo pinchazo, media muy delantera y un descabello.

Quinto.—Un pinchazo, otro malo, y un golletazo.

Y sexto.—Media estocada en los bajos.

En ninguna entrada expuso las lentejuelas.

En el tercero puso dos pares y tres en el sexto con su reconocida facilidad de buen banderillero.

El público le tocó palmas de simpatía al terminar con cada novillo y al finalizar la corrida.

Pero abroncó a dos sujetos que cargaron con él en hombros hasta la puerta de cuadrillas con intención de sacarle por ella. Pero allí Antonio descendió de la peana.

OTRAS NOTAS

Aplaudieron al veterano Tomás "Relámpago", que señaló bien unos puyazos. No nos gustó su forma de picar, aunque el palo cayese en buen sitio.

En cambio no aplaudieron a su sobrino Antonio, que echó maestría en el único puyazo que puso, y castigó bien, aunque el palo cayó trasero.

De los subalternos de a pie no hay que citar a ninguno.

—Se llenó el sol y estuvo muy floja la sombra.

DON INDALECIO

* * *

PARA ESTA TARDE

Actuarán hoy "Los Calderones" de Llapisera, con la cuadrilla cómica acostumbrada.

En la parte seria Rafael Ponce "Rafaelillo" estoqueará dos novillos.

A las cuatro menos cuarto.

A TODOS LOS

HERNIADOS

Deben sustituir los anticuados armatostes por el moderno y ligerísimo HERNIUS (Patentado), único remedio positivo para la seguridad y comodidad de todos los herniados.

HERNIUS se aparta de todo lo conocido, siendo construídos con tal precisión que no necesitan tirantes de clase alguna, pues su ajuste perfecto, su mínimo peso y su tamaño invisible hacen olvidar a los enfermos los peligros y molestias de su dolencia.

Un aparato antiherniario no tiene más valor que la seriedad y solvencia de la firma que lo vende. Por esto HERNIUS es y seguirá siendo la positiva solución para los herniados, cuya absoluta seguridad, comodidad y tranquilidad están aseguradas por el crédito y pericia del Gabinete Ortopédico "HERNIUS".

Herniado: decídase de una vez y para siempre a terminar con los peligros y molestias de su hernia y acuda sin pérdida de tiempo a nuestra consulta, que a nada le obliga y que será para usted el principio de un definitivo bienestar.

VISITA EN ZARAGOZA

Un Agente "HERNIUS" recibirá GRATIS en: ZARAGOZA, el VIERNES 21 octubre, Hotel Oriente, de 9 mañana a 2 tarde SOLAMENTE.

CASA CENTRAL

Gabinete Ortopédico "HERNIUS"

"Salvación del Herniado"

BARCELONA

Calle Pelayo, 62, principal, 2.ª. (Esquina Ramblas)

Ayer fué hallado el cadáver de un anciano

Flotando en el río Ebro, en el lugar llamado Catalobos, fué hallado el cadáver de un anciano.

Representaba tener unos 65 años. Vestía traje de pana y pantalón azul.

No se logró su identificación, por carecer de documentos.

El Juzgado de guardia instruye las obligadas diligencias sumariales.

Centros y sociedades

REUNION DEL COLEGIO OFICIAL DE VETERINARIOS

Se reunió ayer en Junta general ordinaria el Colegio Oficial de Veterinarios de la provincia. Presidió don José Palacio. Fueron aprobados la Memoria anual reglamentaria y los presupuestos para el ejercicio 1932-33.

Igualmente quedó aprobado el proyecto de reglamento del Montepío de Veterinarios y aceptadas algunas propuestas de modificación de artículos, asunto que habrá de resolverse en la Asamblea de la Asociación Nacional del mes de Noviembre próximo. Fué facultada la Junta de Gobierno para nombrar el delegado que represente al Colegio en aquella asamblea.

Se acordó que en lo sucesivo la entidad se denomine Asociación Provincial Veterinaria en vez de Colegio. Por unanimidad fueron ratificados los nombramientos de vicepresidente a favor de don Vicente Sobreviela y de secretario don Ignacio Buera. Se trataron otros asuntos de interés de los asociados.

La Junta de Gobierno para el ejercicio de 1932-33 ha quedado constituída en la siguiente forma:

Presidente, don José Palacio; vicepresidente, don Vicente Sobreviela; secretario, don Ignacio Buera; vicesecretario, don Manuel Perala; tesorero, don Luis Lazcano; contador, don Enrique Gorgojo; vocal, don Matías Granell.

Los vocales de distrito continúan los mismos nombrados el año anterior.

Festival-homenaje al canto aragonés

El domingo, a las cuatro de la tarde, se celebró este festival organizado por el famoso jotero Santiago Lapuente.

El programa era de tal interés que no podía por menos de ser bien acogido por el numeroso público que ocupaba palcos, butacas y galerías.

En la primera parte la rondalla de la Agrupación Artística Aragonesa dió un selecto concierto, que valió a la citada rondalla muchos aplausos. Seguidamente se presentó Santiago Lapuente, quien expuso la finalidad del espectáculo explicando el origen y fundamento de los distintos estilos de jota antiguos y modernos. Nueve de los primeros fueron cantados por la notabilísima Amelia Forcés, que hizo arrancar cálidas ovaciones.

En la segunda parte la rondalla Santamaría dió otro magnífico concierto, que fué tan aplaudido como el anterior. Y la citada Amelia Forcés cantó siete estilos modernos de jota que también fueron objeto de encendidos aplausos.

Y como fin de fiestas actuaron los bailadores de Santolea Francisco Espada y sus hijos Ramón, Pascuala y Asunción, con la cooperación del cantador Joaquín Numancia y las dos rondallas reunidas. Tanto los Espada como Numancia maravillaron a todos por la maestría en sus bailes y coplas, respectivamente.

El público salió encantado del festival y Santiago Lapuente fué felicitadísimo.

POR 20 PESETAS AL MES

puede usted adquirir un aparato de radio perfecto. -- Solicite detalles.

M. PARDINA Y C.ª - Coso, 72

SALDUBA

CAFE - RESTAURANT

Carta y cubierto

Todos los días 4 conciertos, 4, por

LOS 7 BANDONEON'S JAZZ

M.E.C.D. 2016

INFORMACIONES DE MADRID

DOS ACTOS

Los inquilinos piden y los propietarios también

UNAS CONCLUSIONES

MADRID. — En el teatro Olimpia hubo un mitin de inquilinos, como continuación de la propaganda que la Asociación de Vecinos de Madrid ha intensificado para recabar del Gobierno una nueva ley de alquileres.

Los oradores hablaron de la necesidad de una ley o estatuto de la vivienda; la unificación y rebaja de flúido eléctrico, la supresión del pago por derechos de enganche y alquiler de contador, el rescate de las fianzas de manos de los caseros, el saneamiento de la vivienda y el perfecto catastro urbano.

Como conclusiones aprobaron:

Primera. La inmediata desaparición del vigente decreto de alquileres.

Segunda. Que no se pague el alquiler de contadores de flúido eléctrico y de agua.

Tercera. Que con el anteproyecto de ley o estatuto de alquileres no se prescinda del asesoramiento de la Asociación de Vecinos e Inquilinos, que es entidad oficial.

OTRAS CONCLUSIONES

MADRID. — Se celebró en el teatro de la Comedia la asamblea convocada por la Defensa de la Propiedad Urbana Española, con la asistencia de numerosas delegaciones de toda la nación.

Presidió don Francisco de Caso y actuaron de secretarios los señores Teijeiro y Caso Salcedo.

Terminados los discursos fueron aprobadas las siguientes conclusiones:

"Esta asamblea declara con verdadero sentimiento que al amparo de las disposiciones que contra la propiedad urbana se vienen dictando con carácter transitorio desde hace algún tiempo se ha creado tal estado de anarquía entre los inquilinos que pone en inminente trance de quiebra a los propietarios, quienes, de prolongarse esta situación, se verán obligados a no poder satisfacer sus tributos y cargas.

Entiende esta asamblea que la única forma de solucionar esta grave situación es la vuelta al régimen común, al respeto bilateral de los contratos y al cumplimiento riguroso del Código civil y de la ley de Enjuiciamiento vigente.

De esta manera el paro obrero puede tener una inmediata y fácil solución, pues con ello se estimularán las nuevas construcciones y acrecentarán las obras de reparación".

POR LA EVASION DE CAPITALES

Parece que hay una complicación que puede tener gran transcendencia

LO QUE SE VISLUMBRA DE LAS DILIGENCIAS

MADRID. — Durante toda la mañana y parte de la tarde el juez especial que entiende en el sumario por la evasión de capitales estuvo trabajando activamente.

Acerca de sus actuaciones se guarda gran reserva.

En los pasillos del Palacio de Justicia se observó la presencia de numerosas personas de determinada significación política. Entre ellas se hallaba un hijo del que fué ministro durante la Dictadura señor Callejo.

El domingo, a pesar de la festividad del día, estuvo trabajando en la Cárcel Modelo, y se decretó la libertad de dos detenidos. Uno de ellos es el agente de divisas detenido recientemente.

Los periodistas pudieron deducir de las diligencias practicadas recientemente que guardan quizá relación con un asunto que puede adquirir interés transcendental.

IRIS PARK

Cine continuo. Tarde y noche

EL PRECIO DE LA VANIDAD

Patines y Golf

Funcionando por último día la

Mágica Fuente Luminosa

EL DIA POLITICO

Conferenciaron el jefe del Gobierno y el alto comisario en Marruecos

Han sido separados definitivamente del servicio algunos diplomáticos.-Como el presidente de la República ha economizado este trimestre cincuenta mil pesetas, las reintegra al Tesoro.-Manifestaciones del señor López Ferrer

EL JEFE DEL ESTADO DEVUELVE DINERO QUE ECONOMIZO

MADRID. — En la secretaría de la Presidencia de la República se ha facilitado una nota dando cuenta de haberse reintegrado al Tesoro 50.000 pesetas importe de las economías realizadas en el presupuesto de la Casa presidencial en el tercer trimestre del ejercicio actual.

Dichas economías no afectan a la parte de donaciones y demandas, pues sus cifras se agotan íntegramente.

TRANQUILIDAD. — CUESTION DE JORNALES

MADRID. — El subsecretario de Gobernación dijo a los periodistas que el ministro de la Gobernación se hallaba muy mejorado.

Añadió que las noticias de provincias acusaban tranquilidad.

En Salamanca se había anunciado la huelga general de obreros del campo, pero no llegó a plantearse. Los obreros retiraron el oficio de huelga. El gobernador se puso al habla con los patronos para conseguir que se abonen los jornales de varios obreros que no acudieron al trabajo.

A DAR POSESION A UN CONSEJERO

MADRID. — El señor Azaña, desde el campamento de Carabanchel, donde estuvo en las primeras horas de la mañana, acudió al Consejo de Estado para dar posesión a un nuevo consejero.

Conferenció con el Alto Comisario de España en Africa y luego con el general señor Núñez de Prado.

MANIFESTACIONES DEL ALTO COMISARIO

MADRID. — Los periodistas conversaron con el señor López Ferrer al salir de su conferencia con el señor Azaña.

Dijo que había venido no llamado por el Gobierno, sino invitado para visitar la Exposición Hispanomarroquí, que es una muestra de Marruecos donde hay muchas cosas más.

—Esá bien — dijo — porque da sensación de paz y de trabajo y de la obra de colonización que se realiza.

Dijo que había felicitado a sus organizadores, don Basilio Alvarez y Paso.

Sobre otras cuestiones de Africa no quiso hablar, contestando:

—Ahí está el presidente, que únicamente puede hablar.

Dijo que permanecería en Madrid ocho días, regresando luego directamente a Tetuán.

UNAS PALABRAS DEL JEFE DEL GOBIERNO

MADRID. — Los periodistas interrogaron al señor Azaña acerca de su conversación con el señor López Ferrer y contestó que habían hablado de cosas de Marruecos, pero que la conversación no había tenido importancia.

Añadió que mañana a las tres de la tarde, desde uno de los balcones del Palacio de la República, presenciaría el presidente, señor Alcalá Zamora, el desfile de las tropas que realizan ejercicios en el campamento de Carabanchel.

DIPLOMATICOS SEPARADOS DEL SERVICIO. — EL INSTITUTO DE TUDELA

MADRID. — La "Gaceta" de ayer publica una ley de Hacienda disponiendo que en la tarifa segunda del impuesto de honores y condecoraciones, texto refundido de 2 de septiembre de 1922, se incluya entre las categorías de comendador y de caballero la categoría insignia oficial.

También en la "Gaceta" de ayer se publica la siguiente disposición:

"De conformidad con lo dispuesto en la ley de 11 de agosto de 1932, de acuerdo con el Gobierno de la República, han sido separados definitivamente del servicio por el ministro de Estado los siguientes funcionarios de la carrera diplomática:

Don Francisco Gutiérrez de Aguera y Bayo, embajador; don Emilio María de Torres y González Arnao, ministro plenipotenciario de primera clase; don Vicente Gutiérrez de Aguera y Bayo, ministro plenipotenciario de primera clase; don Luis de Silva y Carvajal, ministro plenipotenciario de segunda clase; don Diego de Alcázar y Roca de Togores, ministro plenipotenciario de tercera clase; don Rafael Romero y Ferrer, secretario de segunda clase; don César de Aragón y Carrillo de Albornoz, secretario de segunda clase.

Por un decreto del Ministerio de Instrucción Pública se crea en Tudela (Navarra) y en el edificio de la disuelta Compañía de Jesús, un Instituto Nacional de Segunda Enseñanza, cuya disposición aparece en la "Gaceta" de ayer.

ACUERDOS DEL COMITE NACIONAL MARITIMO DE PESCA

Se ha reunido el Comité marítimo nacional de pesca.

Tomó el acuerdo de que la Patronal estudie la obligatoriedad de tomar personal de la Bolsa de Trabajo.

Los representantes patronales se declararon dispuestos a aportar los medios necesarios para beneficiar a aquel personal y propusieron seguir el régimen de reparto por considerar que este sistema lleva consigo la supresión de gastos considerables.

Se suspendió la discusión hasta que el grupo patronal presente el escrito de propuesta al grupo obrero.

EN PRUEBA DE GRATITUD

Los médicos titulares e inspectores de Sanidad dieron un banquete al señor Azaña

Dos discursos en los cuales se hicieron expresión del deseo de que aquellos médicos pasen a ser funcionarios del Estado y otro en el cual contestó adecuadamente el jefe del Gobierno

EL ACTO

MADRID. — En un hotel céntrico fué servido a mediodía el banquete-homenaje que los médicos titulares e inspectores municipales de Sanidad han ofrecido al jefe del Gobierno.

A los postres el secretario de la Asociación, señor Ruiz de las Heras, dió cuenta de los mensajes de adhesión enviados por numerosos médicos titulares que, a pesar de hallarse representados en la asamblea, querían hacer constar su adhesión personal al acto.

Seguidamente dió lectura a unas cuartillas dedicando el homenaje.

Habló a continuación el presidente de la Asociación de médicos titulares, señor Osorio, que comenzó congratulándose del contenido del discurso pronunciado por el secretario.

Aludió al anhelo de los médicos titulares de pasar a depender del Estado, no por egoísmos personales, sino por el deseo de independizar su labor sanitaria, que tropezó con la incomprensión del régimen extinguido, y ahora tiene la esperanza de que la política de asistencia social será pronto una realidad.

Al levantarse a hablar el señor Azaña fué acogido con cariñosos aplausos.

—Señores—dijo—: voy a decir breves palabras. No voy a pronunciar un discurso, que sería el tercero de hoy. Las habilidades no se deben estirar tanto y, por otra parte, la intimidad de este acto excluye la solemnidad de un discurso.

Dos razones me obligan a hablar: la primera, las palabras que he oído de labios de vuestro secretario. Nada me halaga tanto como el sentido de amistad bien cimentada que les ha dado. Lo que más me importa es la gratitud que ha expresado a una gestión del Gobierno. Pocas cosas satisfacen tanto a un gobernante como atender una demanda justa, satisfacer unas peticiones que no chocan con el interés público.

Por otra parte, en las palabras de vuestros secretario y presidente me ha satisfecho plenamente la posición en que se han situado, que es la apropiada.

Todo punto de vista es el de resguardar el interés nacional. Es difícil compaginar el interés particular con el bien público como lo ha hecho vuestro secretario. Me complace la subordinación al interés nacional con que habéis formulado vuestros deseos.

Ni yo ni el Gobierno que presido podemos atender nada que roce con el interés público. Para gobernar no se puede confundir el interés de una situación con el interés nacional.

Vosotros habéis expresado vuestra adhesión al servicio profesional de la República y os he de decir que la ciencia tiene el deber de contribuir al bien espiritual y a la fecundidad de España. Por ello os corresponde a vosotros una gran labor. A la ciencia le corresponde la reconstrucción de España. Ello nos dice que en nuestra patria existen vastas extensiones sin cultivar. España es un bello país destruído por sus moradores. A su renacimiento debemos dedicarnos. A los aplicadores de esta ciencia corresponde reconstruir España y resucitar, hacer más útil la vida de cada español.

Vosotros tenéis un papel importante, uno de los principales cometidos en el problema de la reconstrucción nacional.

Hablabais de que estabais al lado de la República. No puede ser de otra manera, porque patria y República son una misma cosa. Vosotros, como nosotros, aspiráis a hacer de España un país renacido. No comprendo que se pueda servir a España si no es sirviendo a la República, que se implantó para mucho tiempo y significa el ordenamiento jurídico de la patria.

Como he dicho, patria, República y España son una misma cosa. La República vino a resucitar a España, pero no le quita nada de su contenido espiritual.

Nosotros — terminó diciendo — aspiramos con nuestro emblema pacífico a proteger el nombre de nuestra patria en el concierto de las naciones.

Fué muy ovacionado.

La Virgen del Pilar dice con aire muy furibundo: ¡No bebas el INFERNAL!, que es el anís PEOR DEL MUNDO

TEATRO CIRCO

Compañía Lírica del Teatro Calderón, de Madrid

Hoy, a las seis y media

EL CASERIO

A las diez y media

MARINA

Dos grandes éxitos de esta Compañía

LA BOLSA

Sin alteraciones en la cotización de la peseta

LOS CAMBIOS

MADRID. — El Centro Oficial de Contratación de Moneda facilitó los siguientes cambios:

Francos, 48'05.
Dólares, 42'20.
Reichmarks, 2'91.
Francos suizos, 236'50.
Francos belgas, 170'20.
Liras, 62'65.
Florines, 4'92.
Escudos portugueses, 0'38.

EN CARABANCHEL

Inauguración del curso de informes topográficos de Artillería

DIVERSOS ACTOS

MADRID. — En el campamento de Carabanchel se inauguró el curso de informes topográficos de Artillería, asistiendo sesenta oficiales de todas las Armas de diversas regiones.

Asistieron también los generales Rodríguez del Barrio, Agosti y Carnicero.

A las once de la mañana llegó el señor Azaña, que, después de revistar el cuerpo de guardia, revistó a doscientos soldados del grupo de información de Artillería. Una vez dada la voz de "rompan filas" los soldados rodearon al señor Azaña, dando vivas a la República y al ministro de la Guerra.

El comandante Fuentes pronunció unas palabras de despedida para los soldados que terminan su servicio militar, diciéndoles que debían recordar que en los últimos días de su estancia en filas tuvieron la satisfacción de rodear al jefe del Gobierno republicano.

Después el señor Azaña les dió cuenta de su buen comportamiento, ya que una de las dependencias de que carecen es el calabozo.

A continuación se dirigieron al salón donde se hallaban los suboficiales y sargentos.

El comandante Fuentes hizo la presentación del señor Azaña y dijo que habían permanecido leales al mando en los momentos de inquietud como los del 10 de agosto, demostrando su acatamiento y su fe en la firmeza del Gobierno actual.

El señor Azaña se dirigió a las clases y dijo que conoce su adhesión, prometiendo que el Gobierno estudiará sus necesidades.

Después el señor Azaña fué obsequiado con un lunch.

TAXIS

Para viajes y población llame al teléfono 4050

Servicio permanente día y noche

M.E.C.D. 2016

NOTICIAS DE TODA ESPAÑA

ACTOS POLITICOS

El partido radical y la U. G. T. deliberan acerca de sus problemas internos y externos

Martínez Barrios ha fijado la posición del radicalismo, diciendo que se suma a las izquierdas y que debe formarse mucho antes de plantearse la crisis un Gabinete de concentración. Discurso de Marcelino Domingo en Valladolid.-Los congresistas de la U. G. T. aprueban la gestión de su Ejecutiva

DE LA ASAMBLEA NACIONAL DEL RADICALISMO

MADRID. — El domingo continuó su labor el Congreso nacional del partido radical.

Al aparecer el señor Lerroux en un palco fué ovacionado.

Tras extensas intervenciones de no pocos oradores quedaron hechas:

Declaración de que el partido, sin extremismos, es de franca tendencia izquierdista.

Y estas adiciones al ideario del partido hasta el momento actual:

"Primera. Autonomía municipal como base de la regional. Municipios y regiones tendrán haciendas propias y libres dentro de la economía general del Estado.

Segunda. Instauración de medidas estatales para paliar el paro forzoso hasta tanto se hallen organizadas las referidas autonomías.

Tercera. Incorporación a las leyes de los avances sociales y de los acuerdos de la Oficina Internacional del Trabajo.

Cuarta. Rectificación de la actual política de transportes. Reorganización de los existentes, solución del problema de los iniciados e impulso de los necesarios a la riqueza nacional.

Quinta. Política pedagógica con preparación de un profesorado con todos sus grados, de espíritu ciudadano, que eleve el nivel cultural y político de la masa, para adaptarla a los avances legislativos y sociales.

Sexta. Federación económica y aduanera con los Estados europeos, apartándose de toda política fundada en el nacionalismo económico, fuera de la natural defensa de nuestra producción.

Séptima. Incorporación a los Códigos de las modificaciones legislativas que en el orden civil y penal envuelve la Constitución, a fin de que cese la antinomia entre unos y otros cuerpos legales.

Octava. El partido no usará en el Poder leyes excepcionales y se atemperará, en los casos graves, a las de aplicación de las de orden público que se promulguen.

Novena. Fomento de los Sindicatos y Cooperativas de producción, consumo y trabajo, para liberar económicamente al ciudadano, bajo la alta inspección del Estado, aunque con máximas garantías de libre desenvolvimiento.

Sistematización de dicha vida sindical como coadyuvante de la política del Estado.

Como síntesis de lo expuesto afirmamos que el partido republicano radical — núcleo en torno del cual giran todos los demás partidos republicanos — ocupa el lugar de siempre dentro del republicanismo, es decir, es un partido de matiz puramente izquierdista en el campo de la República, sin que ninguna autoridad del mismo pueda, en momento alguno, variar en la forma ni en el fondo esta posición ante la opinión pública sin previo acuerdo en nueva asamblea o Congreso nacional".

Luego se trató de las relaciones con los socialistas, mostrándose hostilidad contra ellos. Pero no fueron aceptadas proposiciones en este sentido.

Por la noche el señor Martínez Barrios pronunció un extenso discurso acerca de las ponencias "Sobre el futuro Gobierno de concentración republicana".

Declaró imposible, por ahora, que un solo partido forme Gabinete.

El Poder moderador necesita, le es inexcusable que una previa consulta al país, en la cual cada partido con su bandera doctrinaria desplegada acuda a las urnas, le indique, en lo futuro, cuál es la orientación política nacional. Mientras tanto el Poder moderador, cumpliendo con fidelidad y lealtad los preceptos de la Constitución, no puede entregar el Poder más que a una conjunción de partidos que asegure unas elecciones sinceras.

El partido radical debe declarar que no quiere para su representación política un Gobierno exclusivo, pero estimará como un agravio, como una herida a sus legítimos intereses políticos, que puedan ir a la consulta electoral Gobiernos de partidos enfrente del partido radical.

El Gobierno de concentración republicana debe estar formado desde mucho antes de plantearse la crisis, para que el país conozca el programa a realizar.

Luego hubo varias intervenciones aclaratorias de las de algunas asambleistas.

POR LA TARDE

MADRID. — En la sesión de la tarde de la asamblea del partido radical se leyeron los dictámenes sobre la fijación de normas para organizar donde no existan Juntas provinciales, con el fin de sistematizar la propaganda.

El señor Carreres declaró que si hubiera habido una organización en todas las provincias de España el partido radical tendría ahora más diputados.

Consideró una vergüenza que a estas alturas el partido radical, teniendo noventa diputados y millares de afiliados, no cuente con un órgano del partido.

Anunció que el partido autonomista de Valencia trasladará en breve a España los restos de Blasco Ibáñez.

El delegado catalán solicitó que se conceda a las regiones autonomía para su propaganda, considerando que esto es preciso, especialmente en Cataluña por su especial situación.

Se discutió el dictamen relativo a la Junta nacional, que deberán componerla veinticinco consejeros.

El Comité ejecutará los acuerdos de la asamblea en pleno.

Se produjo un incidente al intentar el representante de Coruña leer una carta del señor Martínez Barrios, en la que advertía a Emiliano Iglesias que no podría figurar en delegación alguna, por acuerdo del Comité ejecutivo.

Quedó aprobada la base del dictamen relativo a la constitución del Comité nacional, levantándose la sesión.

A continuación comenzó la votación para la elección de los miembros que han de integrar el Comité nacional del partido radical.

DEL CONGRESO DE LA U. G. T.

MADRID. — El domingo por la mañana el Congreso de la U. G. T. aprobó la gestión de la Ejecutiva y aclamó al delegado alemán, que pronunció un discurso de salutación.

Por la noche prosiguió el debate, aprobándose sin discusión los temas relativos a la importancia de las elecciones, a la amnistía, adhesión a la República, provocaciones que deben ser castigadas y huelga telefónica.

Al plantearse el tema de la "Violencia" el delegado de Salamanca, Epifania Sáez, se ocupa de la represión de la Guardia civil en los conflictos obreros y pide que se expongan los casos que se conozcan para adoptar medidas.

Se aprueban los temas "Frente único" y "Control sindical".

El congresista Trejo se ocupa de los sucesos de Castilblanco al discutirse el tema "Actuación de la fuerza pública" y acusa a la Ejecutiva de negligencia.

Intervienen numerosísimos oradores y abundan las protestas y otros incidentes al tratar de los sucesos ocurridos durante el año en distintas regiones.

Con mayor o menor extensión en el debate fueron aprobadas numerosas ponencias.

La sesión terminó de madrugada.

A las diez y media de la mañana se reanudaron las sesiones del Congreso de la U. G. T.

Se puso a discusión la gestión de los delegados obreros en el Consejo de Trabajo, Comisión interina de Corporaciones y demás Cuerpos consultivos.

Un delegado pregunta qué ocurre con el Patronato de Política Inmobiliaria, que según noticias tiene treinta y seis millones de pesetas para casas baratas.

Le contestan que los expedientes en tramitación son suficientes para agotar esos millones.

Con esta discusión se promueve un largo debate.

Se aprueba la gestión de los delegados en los Cuerpos consultivos de carácter social y se discute la gestión de los delegados en Conferencias y Congresos internacionales.

También se aprueba.

Se pasa a tratar de las proposiciones de la Ejecutiva y del Comité nacional y se pone a discusión la ponencia sobre seguros sociales.

Se discute este asunto largo rato y se suspende la discusión para que se redacte un nuevo dictamen.

El presidente da cuenta de la visita que ha hecho una comisión de delegados a la viuda de Pablo Iglesias.

Se suspende la sesión para reanudarla a las nueve de la noche.

DISCURSO DEL SEÑOR DOMINGO

VALLADOLID. — En el teatro Calderón, a las once y media de la mañana, había de dar comienzo el acto organizado por el Comité local del partido republicano radical socialista.

La presencia de don Marcelino Domingo en el escenario fué acogida con una ovación.

Comenzó el ministro su discurso recordando que todos los españoles en el momento presente se preocupan de lo que debe hacerse con España y se refiere a la posición de los hombres del noventa y ocho que, al preguntarse qué había sido España, advertían que tan sólo era una gloria del pasado y que no quedaba del presente más que la liquidación colonial.

Alude a la misión que tiene la democracia de crear una aristocracia espiritual mediante la selección.

Estima de gran importancia la selección espiritual, indicando que en los pueblos que entraron en la gran guerra murieron en las trincheras muchos de los hombres selectos cuya falta es lamentabilísima para la civilización.

Le interesa a España que esta selección exista. ¿Cómo? Habréis advertido, quienes hayáis seguido la obra de cultura desarrollada por la República, que uno de sus primeros impulsos ha sido este: el de abrir todas las instituciones de cultura del Estado no a quien tuviera posibilidades económicas para llegar a ellas, sino a quienes tuvieran condiciones espirituales para recibir los beneficios que de ellas se desprenden. Para quien se selecciona es para aquellos que puedan ser útiles a la patria. Con la obra de la República España tendrá sus hombres selectos.

A continuación el orador se ocupa de la reforma agraria y dice que ella no constituye una expoliación ni un propósito sectario, ni el deseo de satisfacer una preocupación para producir una perturbación económica.

Añade que la República no se ha instaurado para que ocupen el Poder los hombres que antes de su advenimiento estaban en una oposición violenta contra los procedimientos de la Monarquía.

Dice que España debe tener una actuación en Europa y cumplir la misión que en ella le está reservada.

Añade que la República hace que España cumpla esa misión donde debe cumplirla, o sea en la Sociedad de las Naciones.

Con la República España ha entrado en la Sociedad de Naciones de la única forma que debía hacerlo. Es decir, que España, por la República, existe en Europa.

Habla del momento actual y dice que España se encuentra en una hora revolucionaria y por ello la República va cumpliendo la misión que el orador ensalza.

Yo, añade, quisiera que todos comprendiesen, que todos os impusieseis de esta obra y que todos os dedicaseis a servirla.

Hay un momento más difícil en que ya no existe ni lucha ni violencia. Es el momento de la construcción; cuando los críticos ya no critican, sino que gobiernan, cuando ya no es obligado el acto violento, sino el acto constructivo. Este es el momento de más responsabilidad. Es el momento en que los hombres que hablaron y criticaron tienen que gobernar y tienen las ilusiones en su mano para convertirlas en leyes. Este es el momento de hacer leyes de las ilusiones.

Al terminar su discurso don Marcelino Domingo fué objeto de una cariñosa ovación.

Después de recibir varios obsequios el ministro regresó a Madrid.

DEL PAIS GUIPUZCOANO

Esperan que el señor Azaña concurra a un acto político en Donostia

Pues los elementos de Acción Republicana autónoma pasan a Acción Republicana.-No hay variación en el estado de la huelga de gráficos.-Anuncia su llegada el presidente de la Oficina Internacional del Trabajo

UN CAMBIO POLITICO

SAN SEBASTIAN. — Se ha acordado definitivamente la disolución de Unión Republicana Autónoma.

Los elementos integrantes de este grupo político han acordado por unanimidad crear el partido de Acción Republicana.

Para solemnizar la constitución del partido se celebrará en San Sebastián un acto público en el que tomarán parte el subsecretario de la Presidencia, señor Ramos; el diputado señor Ruiz Funes y, probablemente, don Manuel Azaña.

PESQUEROS QUE PIDEN LIBERTAD DE TRABAJO

SAN SEBASTIAN. — Ha visitado al gobernador una comisión de pesqueros que solicitaron se les garantice la libertad de trabajo para poder reanudar sus faenas.

EL PRESIDENTE DE LA OFICINA INTERNACIONAL DEL TRABAJO

SAN SEBASTIAN. — Mañana llegará el presidente de la Oficina Internacional del Trabajo, señor Butler, acompañado de su señora.

Marchará a Madrid para asistir al Congreso que celebrará dicho organismo internacional.

El día 20 llegará el presidente del Consejo de Administración de la organización internacional del Trabajo, M. Mahain.

Durante los días 20 y 21 pasarán con dirección a Madrid unos sesenta delegados que asistirán al Congreso de Madrid.

ACCIDENTE AUTOMOVILISTICO

SAN SEBASTIAN. — Comunican de Deva que en la carretera de la costa volcó un auto conducido por Alfredo Costa, de Irún.

El conductor resultó con heridas de importancia.

También sufrieron lesiones leves el padre y una cuñada del conductor del vehículo.

CICLISTA MUERTO POR UN AUTO

SAN SEBASTIAN. — En Oyarzun un automóvil conducido por Federico Vidarte atropelló al ciclista José Ramón Oyarzábal que resultó muerto.

LA HUELGA DE OBREROS GRAFICOS

SAN SEBASTIAN. — La huelga de obreros tipógrafos continúa en igual estado.

Existe el rumor de que el ministro de Trabajo pedirá a los afiliados a la U. G. T. que den por terminado el conflicto.

GOYA

HOY

TARDE: A las siete NOCHE: A las diez y media

Ultimo día de la magnífica película Fox

SANGRE JOVEN

Interpretada por SPENCER TRACY, DORIS KENYON y RALPH BELLAMY

Mañana, ESTRENO de la formidable producción Fox

CHICA BIEN

Interpretada por AMES DUNN y PEGGY SHANNON

NO.....

piense usted más, señora. cuda a encargar una faja confeccionada a medida y a economizarse dinero, en corsés, fajas y sostenes. ¿Dónde?

CERDAN, 1

NUEVA CORSETERIA

M.E.C.D. 2016

DE PROVINCIAS

Los vecinos de Rinconada piden la libertad de un deportado a Villa Cisneros

Hoy entregarán el sumario instruído por los sucesos de agosto en Sevilla.-Huelga total en los astilleros de Valencia y cierre de las minas de San Cebrián de Mudá

CONTRA QUIENES INCENDIARON UN TEMPLO

SEVILLA. — El miércoles se celebrará en la Audiencia la vista contra catorce individuos que en Lora del Río, en el mes de mayo, prendieron fuego a una iglesia y causaron destrozos en los objetos del culto. Se piden penas comprendidas entre seis meses y seis años.

En la semana próxima se verá el proceso contra los autores del incendio en la iglesia de San Julián.

PIDEN LA LIBERTAD DE UN DEPORTADO

SEVILLA. — Una comisión de vecinos de la Rinconada ha visitado al gobernador pidiéndole la libertad del alcalde de aquella localidad, que se halla deportado en Villa Cisneros.

A ENTREGAR UN SUMARIO

SEVILLA. — Ha marchado a Madrid el juez especial que instruye sumario por los sucesos de la intentona fracasada en agosto para hacer entrega del sumario global.

UN DEPORTISTA QUE SALVA A UN CLUB

SAN SEBASTIAN. — En vista de la apurada situación económica en que se halla el Irún, que no le permitiría jugar en los partidos de la Liga de la II División, el conocido aficionado irunés don Salvador Echeandía Gal ha entregado a la directiva un cheque por 16.650 pesetas, que es la suma que se supone importará el déficit que experimente el club después de los partidos de la mancomunidad que se están llevando a cabo.

PARA CUMPLIR UNA DISPOSICION DEL GOBIERNO

VALENCIA. — La Delegación de Hacienda ha pedido a diversos Ayuntamientos relación de las fincas rústicas de varios individuos comprometidos en el complot del 10 de agosto.

HUELGA EN LOS ASTILLEROS VALENCIANOS

VALENCIA. — Continúa la huelga en los astilleros de la Unión Naval de Levante.

No se ha presentado ningún obrero al trabajo.

Los huelguistas han publicado un manifiesto anunciando que seguirán en huelga por solidaridad.

LLEGAN DOS PERSONALIDADES

LA CORUÑA. — Ha llegado el director general de Beneficencia para estudiar la construcción del puerto-refugio de Malpica.

También ha llegado el subsecretario de Instrucción Pública, que visitó los Centros docentes y los locales que pertenecieron a determinadas Ordenes religiosas.

CONTRA EL QUE ASESINO A UN MEDICO

ALICANTE. — En la Audiencia se ha visto la causa instruída contra Enrique Lamarca, como autor del asesinato del médico del Reformatorio de Adultos.

El procesado ha sido condenado a dieciséis años de prisión.

TRASLADAN UN CENTRO DE ENSEÑANZA

SALAMANCA.—El ministro de Instrucción Pública y el señor Unamuno visitaron los Centros de enseñanza.

Enterado el ministro de que no se daban las clases de primero y segundo años de Bachillerato por las malas condiciones que reúne el edificio, dispuso que la enseñanza se trasladara a una antigua residencia de los Jesuitas, donde tenían un noviciado.

Luego el ministro marchó a Barco de Avila.

HOMENAJE A UN FUSILADO EL AÑO 1883

ALCALA DE HENARES. — Se ha celebrado un acto de homenaje a la viuda del sargento Guerrero, fusilado en Santo Domingo de la Calzada por sus ideales republicanos.

Al acto asistieron las autoridades.

HALLARON ARMAS DE FUEGO Y BLANCAS

BURGOS. — En Melgar de Fermental una sección de guardias de Asalto practicó registros en las casas de dos vecinos.

La diligencia dió resultados, incautándose las autoridades de una buena cantidad de armas blancas y de fuego.

Los vecinos fueron detenidos.

CIERRAN LAS MINAS DE SAN CEBRIAN

PALENCIA. — Por no obtener de la explotación el rendimiento necesario, causa que le impide aumentar los jornales a los obreros, la Empresa ha dispuesto el cierre de las minas de San Cebrián de Mudá.

La clausura ha sido comunicada al gobernador civil.

Este nombrará una ponencia encargada de estudiar si los motivos alegados por la Empresa justifican el cierre de las minas.

POR EL FRACASADO INTENTO

Manifestaciones del presidente de la sala sexta del Supremo

PARA FIJAR SITUACIONES

MADRID. — Don Mariano Gómez, presidente de la Sala sexta del Supremo, ha sostenido una conferencia telefónica con el magistrado de la Audiencia de Sevilla Sr. Artola, que está encargado de terminar el sumario que se instruye por los sucesos ocurridos con motivo de la intentona monárquica del mes de agosto.

Esta Sala, sin demora ni apenas descanso, comenzará los trabajos que han de prologar el acto de la vista.

Al parecer no se sabe si el juicio oral por los sucesos de Andalucía se celebrará en Madrid o en Sevilla.

Aún no se ha acercado el momento procesal que lo determine, mas el estudio de las pruebas y la ley procesal serán suficientes para determinarlo, si no fuera preciso examinar algunas cuestiones jurídicas que se entremezclan y acaso la más importante de ellas sea el decidir si se unen los sumarios instruídos en Madrid y en Sevilla.

AL VISITAR AL SR. GOICOECHEA

El señor Gil Robles dijo que debe realizarse un esfuerzo para unir las derechas

EXTRACTO DE LAS MANIFESTACIONES

OVIEDO. — El diputado señor Gil Robles estuvo en la cárcel para visitar al señor Goicoechea.

Hablando poco después con los periodistas dijo que veía mal el horizonte político de España porque el señor Azaña se ha echado unos aliados que no sabe cómo quitárselos de encima.

Es preciso — agregó — realizar un máximo esfuerzo para lograr la unión de las derechas.

Respecto a la proyectada unión de las izquierdas dijo que es un instrumento del que quiere valerse el señor Azaña para dar la batalla a los socialistas, pero que es difícil lograrlo.

Las Cortes—continuó diciendo—durarán hasta el otoño. Después de aprobada la ley de Congregaciones religiosas (que considero anticonstitucional), se aprobarán las de orden público, la de constitución del Tribunal de Garantías Constitucionales y la ley electoral, por las cuales parece que el Gobierno tiene bastante prisa.

Refiriéndose a la continuación de los socialistas en el Poder dijo:

—Ya sabe que esto es cosa hecha, porque ha triunfado Largo Caballero secundado por Prieto. Entiendo que con eso siguen perdiendo, porque sus organizaciones están quedándose en cuadro.

El partido radical — continuó diciendo — está destrozado, porque como Lerroux no quiere gobernar el partido acabará desgajándose y engrosando otras organizaciones.

Por último, dijo que el partido de Acción Popular tiene preparada una gran campaña.

Terminó diciendo que no es un partido monárquico ni republicano: es solamente un partido de oposición.

No se devuelven los originales que se nos remiten.

"EL GARBANCERO"
Casa especializada en garbanzos, alubias, arroces y lentejas, ofrece a su distinguida clientela la nueva cosecha de garbanzos castellanos, desde '30 hasta 2'50 ptas. kilo, clases finísimas
MENDEZ NUÑEZ, 35 y 37

INFORMACION DE BARCELONA

En la situación social barcelonesa hay indicios de efervescencia

Algunos incidentes de escasa monta. Reunión del Consejo de la Generalidad para tratar cuestiones de trámite.-Preparativos electorales de la Esquerra y de los federales

UN MITIN Y UN PETARDO

BARCELONA.— En el teatro del Bosque se ha celebrado un mitin organizado por la Agrupación de elementos no catalanes, cuyo acto era de concentración española. Presidió don Antonio Bermejo e hicieron uso de la palabra cinco oradores. Todos se expresaron en tonos españolistas. El mitin fué pródigo en incidentes e interrupciones. Cuando hacía uso de la palabra uno de los oradores estalló en el interior del teatro un petardo, produciendo la natural alarma.

La Policía practicó tres detenciones.

Al finalizar el mitin, el presidente dió un viva a la República, añadiendo que por encima de todo tenía que gritar viva España.

El acto terminó sin nuevos incidentes que lamentar.

ALGO DE LA AGITACION SOCIAL BARCELONESA

BARCELONA.—Esta mañana determinados elementos de las organizaciones obreras demostraban su disgusto diciendo que habían sido engañados por el gobernador al ofrecerles que serían puestos en libertad, según decía, todos los detenidos.

Anoche fueron puestos doce en libertad.

El gobernador dijo a los periodistas que había tranquilidad completa en la provincia.

Los obreros del ramo textil entraron al trabajo.

El Sindicato de la construcción acordó el sábado que centenares de obreros en paro forzoso se situaran enfrente de La Nueva Vulcano para impedir el acceso a los obreros que acudieran al trabajo.

El de carga de carbón mineral acordó que los obreros no se contrataran sino por turno.

La contratación, no obstante, se hizo en la forma que se venía haciendo ordinariamente.

Se adoptaron precauciones en diversos lugares que resultaron innecesarias.

En algunas partes donde se pretendió ejercer violencia intervinieron con oportunidad los guardias de Asalto.

DISCURSOS DEL SEÑOR MACIA

BARCELONA. — El señor Maciá estuvo en Castellblanch y en Borjas Blancas, pronunciando discursos en el tono acostumbrado.

PARA LAS ELECCIONES CATALANISTAS

BARCELONA. — Se celebró la asamblea del partido catalanista republicano.

Ante el llamamiento hecho por el señor Maciá se acordó ir a la lucha por la candidatura que se presente por Barcelona (capital).

A la asamblea asistió el señor Nicolau d'Olwer.

QUIEREN LA MAYORIA

BARCELONA. — Ayer se reunió el partido democrático federal.

Se acordó ir a la lucha por los candidatos de la mayoría en toda la provincia.

REUNIOSE EL CONSEJO DE LA GENERALIDAD

BARCELONA. — Esta tarde llegó a la Generalidad el señor Maciá. Poco después se reunió el Consejo.

El señor Terradellas salió unos momentos y aconsejó a los periodistas que no aguardasen la salida de la reunión, porque los asuntos que iban a verse carecían de importancia y eran únicamente de trámite.

ASAMBLEA DE INTERVENTORES

BARCELONA. — En uno de los salones de la Generalidad se celebró una reunión organizada por el Colegio Oficial de Interventores de la Administración Local, de Barcelona. Asistieron todos los interventores de la catpital.

Presidió la reunión el secretario de la Generalidad, señor Terradellas.

LIBERTAD DE UNOS DETENIDOS POR CUESTIONES SOCIALES

BARCELONA. — El gobernador dijo a los periodistas que había conferenciado con el juez especial que instruye sumario por las causas de Manresa y Tarrasa.

Dijo que se había ordenado la libertad de seis detenidos.

Dos de los libertados estaban presos por hacer armas en Suria y en Figols.

Los demás estaban detenidos por los sucesos de Tarrasa.

LOS SUCESOS

Cómo fué asesinado el secretario judicial de Ronda

EL CHIQUILLO QUE... POR AMOR SE PEGA UN TIRO

MADRID. — En la tarde de ayer Alfonso Gómez Payete, de 15 años de edad, domiciliado en la calle de Serrano, número 7, intentó suicidarse. Hallándose en su habitación disparóse un tiro en la región precordial. La familia acudió al oir la detonación y lo encontró moribundo. Un médico le prestó asistencia facultativa y avisado el Juzgado de guardia apenas pudo tomar declaración al herido, por su extrema gravedad. Sólo dijo que había intentado suicidarse por contrariedades amorosas.

A última hora el estado del joven Alfonso era desesperado.

FUE DESDE MADRID PARA APUÑALAR A SU NOVIA

MALAGA. — A las cuatro de la tarde, en una casa de mala nota de la calle del Arco de la Cabeza el dibujante Antonio Torralba Moreno, de 25 años, domiciliado en Madrid, en la calle de Orense, 27, agredió a María González Trujillo, de 24 años, infiriéndole ocho puñaladas.

La víctima ingresó moribunda en el hospital.

María vivía en Madrid en unión del agresor, al que abandonó hace una semana, viniendo a Málaga.

Se asegura que Antonio recibió una carta despectiva, de cierta persona, retándole, si era hombre, a que viniese a por ella.

Se desconoce al autor de la misiva, pues el juez guarda reserva.

Antonio llegó en el expreso procedente de Madrid y, cometido el crimen, se presentó en la Comisaría.

FEROCIDAD DE LOS GITANOS

NAVALMORAL DE LA MATA.—En un pueblecillo de los alrededores trabaron una batalla campal dos bandos de gitanos.

Se cruzaron numerosos disparos.

Al llegar la Guardia civil los agresores huyeron por la sierra.

Fué recogido el cadáver de una gitana y había varios heridos, entre ellos un gitano de 13 años que lo estaba gravísimamente.

ASESINARON A UN SECRETARIO

RONDA. — Ante el secretario del Juzgado municipal, don Rafael Romo, se presentó un individuo apellidado Navarrete manifestándole que quería denunciar a un individuo con quien había cuestionado.

El secretario, sin conceder importancia al hecho, aconsejó a Navarrete que zanjase la cuestión amis-

Recauchutados PELAYO
DESPACHO: PLAZA DE SAN FELIPE, 4.--Teléfono 12-20
TALLERES: ZAPATA, núm. 38 (DELICIAS)--Teléfono 45-20
ZARAGOZA

M.E.C.D. 2016

tosamente, para evitarse molestias.

Este consejo encoraginó tanto a Navarrete que cuando el secretario volvió la espalda para coger un libro le asestó una puñalada que le produjo la muerte instantánea.

Al conocerse el hecho se produjo tal indignación en el vecindario que se intentó linchar al asesino, evitándolo la fuerza pública.

Navarrete ha sido trasladado a la cárcel de Campillo ante el temor de que el vecindario pueda descargar en él sus iras.

DESTRUCCION DE UN TEMPLO

FERROL. — Rociándola con gasolina se prendió fuego a una iglesia en Carbó.

Las llamas destruyeron el edificio, dejando únicamente las paredes.

La Guardia civil hace esfuerzos para detener a los autores del siniestro.

OCHO HERIDOS AL VOLCAR UN AUTOBUS

EL MOLAR. — En la carretera de Francia y a consecuencia de no haber funcionado los frenos volcó un autoómnibus, que se precipitó por un terraplén de ocho metros, dando dos vueltas de campana.

Resultaron ocho personas heridas, de ellas tres graves.

El coche quedó destrozado.

SANGRIENTA COLISION POLITICA

BILBAO. — En San Salvador del Valle se registró una sangrienta reyerta entre nacionalistas y socialistas.

Se entabló un violento tiroteo, que duró unos minutos.

No se sabe de quién partió la provocación, si de los socialistas o de los nacionalistas.

Terminado el tiroteo fué recogido en gravísimo estado Manuel Mestres, que falleció a las cinco de la mañana.

También fueron recogidos con graves heridas Eusebio Gunechea y Domingo Tellaeche, ambos socialistas.

Resultó levemente herido el guardia municipal José Fuertes, al intentar evitar el tiroteo.

LE QUITARON EL DINERO Y LO ARROJARON A LA VIA

VALENCIA. — El guardafreno de un tren eléctrico llamado Juan García observó que subían a una de las unidades tres individuos.

Poco después lo encañonaban con una pistola exigiéndole la entrega del dinero que llevaba encima.

Como no llevaba más que tres pesetas lo apalearon y lo arrojaron del convoy.

Lo que prescribe la Ciencia Médica para combatir la Arterioesclerosis

He aquí una calamidad muy temible a causa de sus consecuencias, que pueden ser fatales, pero que es fácil evitar cuidándose a tiempo del artritismo.

Se dice que "cada uno tiene la edad de sus arterias"; la arteria es la oxidación de la vida y se puede decir que envejece a sus víctimas, especialmente cuando una vida desarreglada, el abuso del trabajo y los placeres se juntan a una sobreproducción de ácido úrico congénita o adquirida.

El mal empieza por la tensión habitual de las arterias debida a la adulteración de la sangre. La cara es pálida, el enfermo se queja de dolores de cabeza con zumbidos en los oídos, hormigueo en las piernas, trastornos visuales, vértigos, opresión, sueño pesado con cansancio al despertarse.

Es necesario curar y evitar estos graves síntomas; crear, mediante el empleo del Urodonal, un drenaje único regular que bastará casi siempre para rebajar la presión arterial, apartar las congestiones y disminuir la opresión cardíaca, alejando el grave peligro de la parálisis, siguiendo en esto el consejo siguiente de un eminente terapéutico:

Considero el Urodonal como el preparado farmacéutico más racional, por su acción reguladora del metabolismo orgánico, en el tratamiento de los reumáticos, arterioescleróticos y de todos los estados artríticos en general.

Dr. Sampietro GALLIGO
Académico de la Real Academia de Medicina de Zaragoza.

NOTICIAS DEL EXTRANJERO

MISCELANEA INTERNACIONAL

Afirman que Herriot vendrá a lograr "una nueva y verdadera "entente" franco-española"

Lo que dice el "Daily Telegraph".-Von Papen ha manifestado en su discurso que no habrá paz en tanto no se conceda a Alemania paridad de derechos con todas las naciones. Violentos y numerosos choques entre nacional-socialistas y extremistas

HAN LEGALIZADO UN PARTIDO CAMPESINO

BELGRADO. — El nuevo partido político denominado Democracia radical campesina ha recibido la autorización legal del Ministerio del Interior para su funcionamiento.

UNA BATALLA ENTRE NACIONAL-SOCIALISTAS Y SOCIALISTAS AUSTRIACOS

VIENA. — Esta mañana se ha producido una violentísima colisión entre elementos nacional-socialistas y socialistas, cambiándose numerosos disparos por ambas partes.

La Policía intervino enérgicamente para restablecer el orden, practicando diez detenciones.

Han resultado cuatro muertos, quince heridos graves y numerosos contusos.

COLISIONES MOTIVADAS POR LA POLITICA

BERLIN. — En diferentes ciudades alemanas se han registrado hoy colisiones sangrientas entre elementos nacional - socialistas y comunistas.

acometieron, viéndose obligada la Policía a intervenir, practicando doce detenciones.

Los detenidos son ocho comunistas y cuatro nacional-socialistas.

En Dortmund la colisión entre adversarios políticos revistió graves caracteres, que obligaron a la Policía

En la capital, dos grupos de nacional - socialistas y comunistas se a intervenir, usando primeramente las "porras" y haciendo uso después de sus armas.

Un "nazzi" y un transeúnte resultaron muertos; tres agentes y quince personas más heridos de gravedad.

OTROS CHOQUES NO MENOS VIOLENTOS

DORTMUND. — Se ha registrado un violento choque entre elementos pertenecientes al partido nacional-socialista y afiliados al comunista.

La Policía se vió obligada a intervenir haciendo uso de sus armas para poder dispersar a los combatientes.

A consecuencia de estos choques una mujer resultó muerta y doce personas gravemente heridas.

Entre los heridos figura un policía.

FUSION POLITICA

PRAGA. — El partido de oposición comunista de Checoeslovaquia ha decidido por unanimidad fusionarse con el partido social-demócrata.

Después de las elecciones de los Consejos de Empresas se ha puesto de manifiesto el retroceso sensible experimentado por los comunistas en favor de los socialistas.

La decisión adoptada por el partido de oposición comunista se considera como la prueba de que la clase trabajadora de Checoeslovaquia se aleja del comunismo.

¿La mejor calefacción central?
Unas copas de
ANIS INFERNAL

Gran Circo Feijo
EN LA FERIA
ULTIMOS DIAS
Funciones a las 6'30 y 10'30
No deje usted de ver
Las ninfas en el agua
y los
Hermanos Albano y C.ª
El espectáculo más interesante de las Fiestas
PRECIOS POPULARES

PARA CONSEGUIR UNA AMNISTIA DE INDOLE POLITICA

SOFIA. — Treinta y nueve emigrados políticos pertenecientes al partido agrario y conducidos por los señores Adtanasoff y Stoyanoff, exministros partidarios de Stambouliski, han llegado hoy a Tsaribrod, procedentes de Belgrado.

Los exministros citados declararon que los emigrados políticos venían a solicitar la amnistía que reclama el partido agrario.

Añadieron que otros emigrados que se encuentran en Yugoeslavia están dispuestos a regresar a Bulgaria.

Los emigrados políticos han sido trasladados a la cárcel de Sofía, donde permanecerán hasta que se vote la amnistía solicitada.

Por su parte los señores Adtanassoff y Stoyanoff han sido conducidos a la frontera.

SI ALEMANIA NO TIENE IGUALES DERECHOS NO HABRA PAZ EN EUROPA

BERLIN. — En un discurso que ha pronunciado en Padeborn, ante los campesinos de Westfalia, el canciller von Papen ha proclamado su decidida voluntad de luchar sin descanso en pro del derecho y de la libertad de Alemania, condición esencial—dijo—para restablecer la paz, lo que es imposible si Alemania no tiene los mismos derechos que los demás pueblos.

El canciller añadió que la finalidad perseguida por Alemania no es rearmarse hasta el nivel de sus vecinos, sino llegar al desarme total de Europa y el mundo entero, obteniendo las mismas seguridades que los demás.

A QUE DICEN QUE VENDRA A ESPAÑA EL SEÑOR HERRIOT

LONDRES. — El "Daily Telegraph" publica una extensa crónica de su redactor diplomático, quien se ocupa de la visita que a fines de este mes hará a España el jefe del Gobierno francés, señor Herriot.

En ella dice que, aunque oficialmente se afirma que el viaje tiene por principal objeto saludar al presidente de la República española y colocar sobre el pecho de don Niceto Alcalá Zamora las insignias del Gran Cordón de la Legión de Honor, hay otra cuestión que se oculta y que es el verdadero objeto del viaje, cual es realizar "una nueva y verdadera entente francoespañola".

Añade el cronista que Francia sigue pensando en el proyecto de crear un Ejército internacional para la Liga de Naciones, idea que fué lanzada por el presidente, señor Tardieu, cuando se inició la Conferencia Internacional del Desarme.

El susodicho cronista termina diciendo que el presidente Herriot va a España para ver si logra de la joven República conformidad a sus planes.

LOS TEATROS Y LOS CINES

DOS CONCIERTOS DE "MISS ESPAÑA"

El domingo, y en las funciones de tarde y noche, dió dos admirables conciertos, como fin de fiesta, Teresita Daniel, "Miss España".

El teatro vióse lleno en las dos funciones, y el público aplaudió con entusiasmo todos los números que componían el programa.

La acompañó al piano la notabilísima pianista Lolita Irurita.

"ROMANCE DE FIERAS". (ESTRENO)

Mejor que cuanto pudiéramos decir nosotros ha dicho su autor, don Manuel Linares Rivas, cuál es el significado de esta comedia, que él denomina, o mejor dicho, clasifica de comedia de personas, en las cuartillas que a manera de autocrítica sobre la misma escribió.

Dice el autor que en "Romance de fieras" ha pretendido mostrar un aspecto de la lucha que entablamos todos con la fiera que la casualidad, el destino o la Providencia nos ponen enfrente durante nuestra caminata por la vida. Y añade, que para que la pena sea más pena, para que el drama sea aún más drama, no muere ninguno de sus personajes; y como en la vida la obra tiene momentos plácidos y hasta momentos cómicos, pero predominando, al fin, la nota brava y acerba y dura.

Y la pretensión del señor Linares Rivas está perfectamente lograda por la emoción dolorosa y real que alienta en la obra y por no haber ido a desarrollar el tema en un ambiente trágico, sino en el cascabelero, abigarrado y bohemio de una feria verbenera con personajes de circo: un domador de tigres, un payaso, o de caseta de varietés: una cancionista humilde. Y como símbolo de todas las ilusiones de la feria del mundo, que se desgarran en un golpe de la fatalidad, un novillero, que a las puertas de la fama y de la riqueza, tan necesaria para satisfacer todas las hambres de su vida y sus amores (su madre y la canzonetista de varietés) queda inútil para la profesión a causa de un puntazo que ni siquiera tuvo la virtud de causar emoción a los espectadores de la plaza. El bruto que hirió y derrotó para siempre al novillero fué simplemente el agente de una vida inhumana, la consecuencia de un estado social injusto y de los instintos feroces, exaltados en la lucha por la vida.

Esto queda reflejado sin embajes en la tragedia de la humilde canzonetista de la garita de feria, novia del novillero y deseada del domador para sus fines de negocio y otros menos confesables.

La acritud de la comedia se intensifica en el último acto, hasta hacerse de un pesimismo desolador cuando la muchacha, que acaba de perder su más pura ilusión, tiene que aceptar para seguir viviendo la proposición del domador, que es tanto como aceptar la lucha de todos los peligros materiales y morales: la lucha con las fieras.

Linares Rivas es en esta comedia por mitad poeta y filósofo, pero el primero, que ha hecho escenas muy bellas y de gran emoción, domina al segundo, que discursea demasiado y que hace hablar a sus personajes en un tono inadecuado. Este es el mayor reparo que tenemos que oponer a la obra.

En ella obtiene un éxito personal-

SEÑORA

¿Quiere adquirir una tela de abrigo bonita y a precio muy bajo?
Acuda a la famosa liquidación de
"EL FIGARO"
(junto a "Las Nuevas Sederías") y hallará verdaderas gangas.
Enorme surtido en pieles. Precios nunca soñados.
Mantas de lana baratísimas.
OCASION DE LA SEMANA:
Cortes de traje para caballero (todo estambre), al precio único de 45 PESETAS.
Puede usted vestir bien y economizar dinero comprando en la liquidación de
"EL FIGARO"
(Junto a LAS NUEVAS SEDERIAS)

M.E.C.D. 2016

simo Carmen Carbonell, en su encarnación de la protagonista, que ofrece serias dificultades por la diversidad de situaciones y momentos patéticos. Todos los matices, desde la risa al llanto, desde la ingenuidad a la comprensión de su trágico destino, fueron expresados con el gesto y la voz por esta bellísima actriz, que se afianza día por día en el dominio de su arte. Premio a su labor fueron los aplausos que se le tributaron en dos mutis y al final de los tres actos.

Antonio Vico dió al papel del novillero gran relieve, y especialmente en una escena de intensa emoción. Manuel Arbó caracterizó un tipo, el del domador, de un modo perfecto. Animaron el conjunto Adela González, Consuelo Compañy y los actores Alburquerque y Barbero.

PABLO CISTUE DE CASTRO

IRIS PARK

DESPEDIDA DE COMPAÑIA

El domingo, por la noche, se despidió de nuestro público la Compañía de Cabañas, que con sólo dos obras, "Las leandras" y "Las mimosas", tan formidable campaña ha realizado durante los días de las fiestas.

El público aplaudió sin reservas, y tributó una cariñosa despedida a toda la Compañía, y muy especialmente a Emilia y Nieves Aliaga, Miss Dolly y Mariano Ozores.

TEATRO - CINE PARISIANA

DESPEDIDA DE OTRA COMPAÑIA

El domingo se despidió también de nuestro público la Compañía de revistas del Romea.

Entre todos los artistas tuvieron más excepcional acogida la bailarina Liana Gracián y la picaresca "vedette" Margarita Carvajal.

Ambas fueron ovacionadas anteanoche durante toda la representación y al final, como cariñosa despedida.

ALTA OZ ENTRE BASTIDORES

La bella y eximia canzonetista aragonesa Alvira de Amaya no quiso prescindir de pasar estos días de las fiestas entre sus familiares y paisanos, y en Zaragoza está recibiendo enhorabuenas por sus recientes triunfos.

Es muy posible que en esta semana se presente en uno de los teatros zaragozanos, con cuyo empresario tuvo ayer una entrevista, que permite augurar habrá servido para llegar a un acuerdo.

Deseamos que así sea.

CARTELERA

Teatro Principal. — Compañía de comedias de Antonio Vico.
Funciones populares. A las seis y media y diez y media, "Romance de fieras".

Teatro Circo. — Compañía lírica del maestro Moreno Torroba.
A las seis, "El caserío".
A las diez y media, "Marina".

Iris Park. — Cine, sesión continua tarde y noche: "El precio de la vanidad". Patines y golf, funcionando por último día la mágica fuente luminosa.

Teatro - Cine Goya. — El más moderno salón de espectáculos.
"Sangre joven", por Spencer Tracy, Doris Kenion y Ralph Bellamy.
Sesiones a las siete y diez y media.

Cinema Alhambra. — El salón predilecto del público distinguido.
"El pecado de Madelón Claudet", por Helen Hayes, Lewis Stone y Neil Hamilton, y Noticiario Fox. Sesiones a las cinco y siete; continua desde las nueve.

Cinema Aragón. — El cine de las películas selectas.
"El prisionero de Zenda", por Ramón Novarro, Alice Terry y Lewis Stone. Sesión continua.

Gran Circo Feijóo. — En la feria. Funciones a las cuatro y media, seis y media y diez y media. La mejor Compañía que viaja por España.

Teatro Cinema Parisiana. — "Cheri-Bibi", por Ernesto Vilches, María Ladrón de Guevara y María Tubau, totalmente hablada en español, y "El vaquero", por Charles Chasse. Sesión continua.

Aristocrático Salón Doré. — "Una hora contigo", por Jeanette Mac Donald y Maurice Chevalier.

Ena Victoria. — Salón de moda. "Un caballero de frac", por Roberto Rey.

NOTICIAS DE ULTIMA HORA

El señor Lerroux ha pronunciado otro discurso en el que fija posiciones para su partido

DISCURSO DEL SR. LERROUX. — EL PRESENTE Y EL FUTURO DE LA GOBERNACION.—ELECTORALES

MADRID. — Dieron esta noche el banquete de clausura del Congreso del partido radical.

Los concurrentes han sido 2.000.

Los señores Lerroux y Martínez Barrios fueron acogidos con grandes ovaciones, y al ellos entrar la orquesta interpretó el Himno de Riego. Luego se dieron vivas a la República y al señor Lerroux.

Don Alejandro pronunció el anunciado discurso.

Comenzó dedicando un recuerdo a quienes han sacrificado sus vidas por el ideal hoy triunfante y saludó en la bandera tricolor a los republicanos anónimos que han luchado por la implantación de la República y a los insignes hombres que la lograron en 1873.

Dijo que el presidente de la República debe estar asistido en todo momento del respeto del partido radical.

En cualquier momento que corriese peligro la República nos agruparíamos alrededor del jefe del Estado, que puede disponer siempre de nuestras vidas.

Tras largas consideraciones dijo que "cuando nosotros gobernemos empezará a regir la República en España".

"Hasta ahora ha gobernado la fuerza más que el derecho".

"Los radicales no aplicaremos nunca las medidas excepcionales. Las votamos porque las necesitaba el Gobierno republicano para mantener la República y acaso para sostener lo que por su propia inexperiencia había levantado él mismo".

"Cuando los radicales lleguemos al Poder se logrará la pacificación de los espíritus y no estará jamás amenazada la libertad de Prensa ni perseguiremos a nadie por odiosidad".

"Nosotros no odiamos a la aristocracia por serlo, sino como clase privilegiada, y desde que se les arrebataron sus privilegios no tenemos por qué tratarla de otra manera que a los demás".

Dijo, en amplios párrafos, que este había sido el espíritu imperante en la Asamblea Nacional, que dió muestras de ejemplar disciplina.

Reafirmó que los radicales pertenecen únicamente a la izquierda.

Para realizar la obra de justicia social no hace falta ser socialista.

La posición de los radicales es de fraternidad y compenetración con las demás fuerzas republicanas.

También habló con cierta extensión para justificar la actuación de la minoría radical en el Parlamento.

Hizo la afirmación de que los radicales tienen soluciones para todos los problemas nacionales.

"No nos separan de los demás republicanos cuestiones de doctrina, sino de normas de conducta".

"El Gobierno que suceda a éste debe conseguir la pacificación de los espíritus y preocuparse de las modificaciones transcendentales que necesita la nación. Para eso nosotros llamaremos a gobernar a todas las fuerzas republicanas, a todos los hombres de buena voluntad que sin haber comulgado en los principios republicanos tienen arraigada en su alma la lealtad".

Aconsejó a los diputados que realicen intensa propaganda electoral en todas las provincias, poniéndose en contacto con el pueblo, pues no están lejanas nuevas elecciones en las que deben evitar que haya sorpresas.

Anunció que él partirá para Barcelona con objeto de hacer propaganda relacionada con la designación del Parlamento catalán.

Luego visitará todas las provincias para levantar el alma de todos sus amigos y procurar rehacer los elementos radicales que hay en ellas.

Agregó que cuando se pongan en pie todas las agrupaciones radicales producirán asombro a cuantos ahora las menosprecian.

El señor Lerroux fué ovacionado varias veces durante el curso de su oración y más cálidamente al terminarla.

EL COMITE DEL PARTIDO RADICAL

MADRID. — A las dos y diez minutos de la madrugada ha terminado el escrutinio de los votos para elegir Comité ejecutivo del Partido Radical.

El señor Lerroux fué reelegido por aclamación.

El nuevo Comité queda designado en esta forma:

Presidente, el señor Lerroux.

Vicepresidente, el señor Martínez Barrios.

Secretario general, don Manuel Torres Campañá.

Secretario de actas, don Pedro Armasa.

Tesorero, don Diego Hidalgo.

Vocales, don Eloy Baquero, don Gerardo Abad Conde, don Antonio Marsá, don Rafael Salazar Alonso, don Manuel Marraco, don Rafael Guerra del Río, don Antonio Lara, don Sigfrido Blasco, don Fernando Gasset y don Gerardo Carreres.

Para el puesto que hubo más enconada lucha fué para el de secretario general, resultando elegido el señor Torres Campañá por 191 votos contra 189 el señor Marsá.

CATASTROFE FERROVIARIA

BUCAREST. — Cerca de Timiscar descarriló un tren de viajeros.

Resultaron muertos veinticuatro de éstos, y sesenta heridos.

ALEMANIA RATIFICA SU NEGATIVA

BERLIN. — El encargado de Negocios de Inglaterra visitó esta tarde al encargado de Negocios de Alemania para, en nombre de su país, renovarle la invitación para tomar parte en la Conferencia de las cuatro grandes Potencias, que deberán reunirse en Ginebra.

En los círculos políticos autorizados se afirma que ha sido contestado al representante británico confirmando la negativa alemana de concurrir a tal reunión.

VOLO UN VAGON CARGADO DE MUNICIONES

RIO DE JANEIRO. — En las proximidades de Entre Ríos estalló un vagón cargado de municiones.

Murieron seis viajeros y resultaron heridos dieciséis.

Los muertos son militares jefes de los católicos, opuestos al Gobierno.

También hubo tiroteo en las cercanías de la mencionada casa.

La cuestión religiosa se agrava considerblemente desde la encíclica del Santo Padre relacionada con este problema mejicano y desde que el Gobnerno expulsó del territorio nacional al legado pontificio.

CRISIS DEL GOBIERNO RUMANO

BUCAREST.— Ha dimitido el Gobierno.

La crisis la ha motivado la insistencia del rey Carol en que sea Titulesco quien desempeñe la cartera de Relaciones Extranjeras.

GRAVE SITUACION RELIGIOSA

MEJICO. — La Policía ha hecho público que se preparaba un movimiento revolucionario de carácter religioso en el Estado de Jalisco.

Fracasó por un registro efectuado en cierta casa de Guadalajara, donde había un depósito de armas y municiones.

Los habitantes del edificio abrieron fuego contra los agentes, que repelieron la agresión.

Dos de los que agredieron resultaron muertos y los demás huyeron.

También la Policía tuvo heridos.

LA VIDA OBRERA

CONFLICTO MINERO RESUELTO

Para su publicación se nos envía esta nota:

"Debido a la intervención directa del gerente de la Compañía Minas Cristina de Escucha (Teruel), ha quedado resuelta la huelga que desde más de un mes estaba planteada en dichas minas, habiéndose reintegrado al trabajo todo el personal en el día de ayer".

Gremio de Mercería al por menor

Confeccionado el reparto del gremio por la Junta clasificadora, se anuncia a los señores que pertenecen a dicho gremio que, a partir de hoy, 18 del corriente, estarán visibles las listas del reparto en el domicilio de Manuel Gracia, Coso, 9.

Al propio tiempo se les avisa que la Junta de agravios tendrá lugar el día 24 del corriente, a las diez y media de la mañana, en la Cámara de Comercio, calle de Torre Nueva, número 8.

Zaragoza, 15octubre de 1932. — **La Junta Clasificadora.**

Dos rotundos éxitos de los productos

ZARA
DE EL REGALIZ
EXCELENTE CALIDAD

La Sociedad TUR SUCESORES, fabricante de las afamadas barritas extracto de regaliz "ZARA" y de las insustituíbles PERLAS DE ARAGON "ZARA" para combatir la tos, había decidido contribuir al mayor esplendor de las fiestas del Pilar.

A este efecto había organizado, de acuerdo con la Asociación ZARAGOZA FUTBOL CLUB, el VII Circuito de la Ribera del Jalón, concediendo un premio en metálico de 500 pesetas al vencedor de la dura prueba ciclista. Este acto deportivo tuvo lugar anteayer, domingo, resultando vencedor el famoso corredor CAÑARDO, el cual se adjudicó la victoria después de una brillante carrera.

Otro gran éxito de la Sociedad TUR ha sido el escaparate que dicha Sociedad ha expuesto en la Farmacia de RIOS, el cual ha llamado poderosamente la atención por la sencillez y originalidad de su instalación, habiéndosele adjudicado el 2.º premio del concurso de iluminación de escaparates, creado por la Junta organizadora de las fiestas.

De todas veras felicitamos a la Sociedad TUR por los resultados logrados y que son una justa recompensa a los desvelos de dicha Sociedad para contribuir a la prosperidad de la región aragonesa.

El pecado de Madelón Claudet
Helen Hayes y Lewis Stone; Neil Hamilton y Marie Prevost
Una película del Año Metro. — Enorme éxito
Cinema Alhambra

Teatro-Cinema PARISIANA
Grandioso éxito de ERNESTO VILCHES con María Ladrón de Guevara, en
CHERI - BIBI
Totalmente hablada en español.—Producción Metro-Goldwyn-Mayer

CINE VICTORIA
Hoy, martes, el grandioso film, hablado y cantado en español
Un caballero de frac
Creación del actor favorito de todos los públicos
ROBERTO REY

FINCA RUSTICA
de 46 hectáreas, junto al Canal de Aragón y Cataluña, a pie de carretera y a tres cuartos de hora del pueblo de Binéfar y de su estación de ferrocarril, se vende por
30.000 DUROS
pudiendo pagar la tercera parte al contado y el resto en los años que convenga al comprador.
La finca, dedicada a los cultivos de alfalfa, remolacha, patatas, cereales y otros, tiene unos ocho mil árboles entre almendros y olivos, y además, edificios para vivienda y cuadras grandes y modernas para el recrio de ganado vacuno, mular y lanar.
Para informes y detalles, dirigirse por carta a
Agencia ROLDOS, Coso, 56
Nota.—También puede venderse la finca en tres lotes y a tres compradores distintos.

M.E.C.D. 2016

INFORMACION DEPORTIVA

El Zaragoza perdió en Logroño con el Deportivo por 1 a 0

Los demás resultados.-Mariano Cañardó triunfó en el VII circuito de la Ribera del Jalón

GUIPUZCOA-NAVARRA-ARAGON

Logroño, 1.—Zaragoza, 0.

LOGROÑO.-Sin ninguna brillantez se deslizó el encuentro de campeonato entre el Deportivo logroñés y el Zaragoza.

Vencieron los locales por la mínima diferencia, pero este resultado no refleja la diferencia demostrada en el campo de juego. Claro es que este pobre resultado fué merecido, ya que la delantera riojana en ningún momento dió sensación de peligro en el momento de tirar a goal, y además los más distinguidos del equipo aragonés fueron los componentes del trío defensivo, que se bastó para anular el absoluto dominio que ejercieron sus contrarios.

El primer tiempo transcurrió en medio de un aburrimiento enorme. El público, disgustado, exteriorizó su malestar por tan deficiente actuación. Unicamente hubo unos momentos de interés al empezar el partido, en los que el portero zaragozano tuvo que emplearse a fondo para detener varios tiros de la delantera riojana, especialmente dos muy peligrosos de Luisín y Calero.

No mejoró el juego en la segunda parte, sino al contrario. Una vez conseguido el único tanto por los deportivistas, a los dos minutos de empezar el partido, todos los jugadores se durmieron y no volvieron a intentar ni una sola vez el aumentar la diferencia en contra. El único goal fué logrado en una brillante combinación del ala izquierda, única parte de la línea delantera, que actuó bien, siendo Trabancos el que, al recoger el balón de Calero, introdujo la pelota de un tiro raso en la meta de Osés.

De los vencedores se distinguieron, aunque no mucho, Urreaga, Recarte y Valentín, siendo los mejores de sus contrarios, como hemos dicho anteriormente, el trío defensivo.

Fué el encargado de arbitrar el guipuzcoano Trino, que lo hizo tan mal como los jugadores.

Equipos:

Zaragoza: Osés; Chacartegui, Gómez; Epelde, Salas, Rioja; Ruiz, Esteban, Anduiza, Rolloso y Almandoz.

Deportivo Logroño: Urreaga; Alcalde, Recarte; González, Valentín, Tel; Barbi, Juliac, Luisín, Calero y Trabancos.

Irún, 4.—Tolosa, 1

SAN SEBASTIAN. — En el Stadium Gal el Unión de Irún derrotó al Tolosa por cuatro tantos a uno.

Bajo el arbitraje de Arrillaga, que tuvo una actuación discreta, formaron los equipos de la siguiente manera:

Irún: Emery; Iyavanechea, Mancisidor; Maya, Gamborena, Villaverde; Altuna, Eleizegui, Urtizberea, Echezarreta y Arana.

Tolosa: Eguía; David, Artal; Muñagorri, Querejeta, Echarri; Mejía, Larramendi, Iruretagoyenechea, Urquiola y Jáuregui.

Desde el primer momento los irundarras dejan sentir su dominio y se aprovechan especialmente de que los tolosanos no aciertan a desenvolverse en el terreno encharcado.

A los nueve minutos, en un saque de esquina, consigue el Irún el primer tanto por medio de Urtizberea, que remata un pase de Altuna.

A pesar de que los dueños del campo lo son prácticamente durante todo el primer tiempo, no pueden evitar que a los treinta minutos el Tolosa consiga el tanto del empate por medio de su extremo izquierda.

Termina el primer tiempo con la igualada a uno.

En la segunda mitad, a los seis minutos, Eleizegui, en un tiro rápido obtiene el segundo tanto para su equipo, que desmorona a los del Tolosa, que se entrega a discreción.

La presión continúa todo el tiempo y es fructífera nuevamente a los veinte minutos, ahora por medio de Arana, que dribla a varios jugadores y tira por alto.

Hay cambios en el Tolosa y permutan los puestos el delantero centro y el extremo Urquiola. Idéntico cambio de puestos ocurre en el Irún.

Los tolosanos quieren defenderse con entusiasmo, y a pesar de la buena actuación de su portero les marcan un cuarto tanto, obra de Eleizegui, de cabeza.

Osasuna, 1.—Donostía, 1.

PAMPPLONA. — A un tanto empataron el Osasuna y el Donostía. Sin embargo, el resultado no es un fiel reflejo de lo que pasó en el campo de San Juan, pues los rojillos pamplonicas fueron acreedores a un mejor tanteo por su dominio y coraje, que no pudo secundar en mayor tanteo por la indecisión de que hicieron gala sus delanteros en el momento decisivo.

Los pamplonicas dominaron, lo mismo en el primer tiempo que en la segunda mitad, y sin embargo, los primeros 45 minutos les fueron adversos prácticamente, ya que los donostiarras consiguieron un goal mientras ellos no obtenían ninguno.

Se produjo el goal de los guipuzcoanos cuando iban cuarenta minutos de juego. En un avance de la línea delantera se originó un barullo que convirtió en goal Ayesterán.

En el segundo tiempo se intensificó el dominio de los locales, cuyos jugadores actuaron con gran entusiasmo y por fin, a los 16 minutos, obtuvieron un tanto, obra de Paco Bienzobas.

Hasta el final la presión osasunista fué intensa, pero la acertada labor del portero forastero impidió un tanteo que, como ya hemos dicho, se debió inclinar decididamente al bando rojo.

Asistió mucho público que llenó por completo el campo.

Saracho, salvo algunos lunares, tuvo un arbitraje aceptable.

Los equipos se alinearon así:

Donostía: Beristaín; Goyeneche y Arana; Amadeo, Ayesterán, Marculeta; Kiriki, Cibero, Cholín, Insausti y Telete.

Osasuna: Baraibar; Ulaneta, Muguiro; Bezunartea, Cuqui, Urdiroz II; Fernández, Iturralde, Oyaneder, Paco y Catachú.

CANTABRIA

Racing, 5.—Eclipse, 1

SANTANDER. — Con franco dominio de los racinguistas transcurrió el encuentro Eclipse-Racing de Santander. Fueron vencedores estos últimos, por 5 a 1, tanteo que se hubiera aumentado si se lo hubieran propuesto. En el primer tiempo los racinguistas jugaron bien. A poco de iniciarse la lucha una combinación entre Larrinaga y Loredo la terminó San Emeterio fusilando el primer tanto. A los 20 minutos, logró Prieto el empate. Poco después, Santi, rematando un centro de Loredo, puso el marcador dos a uno. Tres minutos antes de terminar el tiempo consiguió Loredo el tercer tanto.

Al minuto de empezar la segunda parte Oscar entregó el balón a Loredo y éste marcó por cuarta vez. El último goal fué logrado por Santi a los últimos momentos del encuentro.

Arbitró con acierto Simón.

Los vencedores se alinearon así:

Sola; Ceballos, Solares; Ibarra, Oscar, Larrinoa; Santi, San Emeterio, Loredo, Larrinaga y Berci.

Torrelavega, 3.—Palencia, 1

TORRELAVEGA.—En esta población lucharon el equipo local y el Palencia. El partido resultó entretenido, logrando la victoria los locales por 3 goals a 1, victoria que fué obtenida por el mayor acierto en el tiro a goal de sus delanteros.

CASTILLA-SUR

Athlétic, 1.—Betis, 1

MADRID.—Jugaron en Vallecas el Athlétic y el Betis.

El primer tiempo terminó con empate a cero. Durante todo él el juego fué malo y nivelado. Los athléticos crearon más peligro y anotamos tres espléndidos tiros de Rubio (dos de ellos magníficamente detenidos por Urquiaga) y uno de Vigueras, que el guardameta sevillano desvió a córner.

A los cinco minutos de empezado el segundo tiempo, el Athlétic consiguió su primer tanto. Se debió a un gran tiro de Rubio, desde lejos, que Urquiaga rechazó, pero Marín entró oportunamente al remate y llevó el balón a la red. Fué entonces cuando se vieron las mejores jugadas del partido y se emplearon ambos onces a un tren rápido. A los 16 minutos, Losada logró el segundo goal al lanzar un penalty con que se castigó una falta de Conde a Buiria cuando éste, en la misma boca del goal, se disponía a rematar.

Timimi, en una buena jugada, logró a los veinte minutos el primer tanto para el Betis. Recibió un buen servicio de Soladrero, se internó, y burló a Mendaro, disparando a bocajarro sobre Pacheco.

Un minuto antes de que terminara el encuentro, en un córner contra la portería madrileña, Castillo dió mano, que se castigó con penalty, que, lanzado por Lecue, fué el tanto del definitivo empate a dos goals.

Los participantes en los cien metros lisos en el momento de la salida.

Una parada de Osés en el partido Logroño-Zaragoza.

(Foto. Aransay)

Sevilla, 1.—Deportivo Madrid, 0

SEVILLA.—No pudieron triunfar los sevillistas de su contrario por el resultado que hubiesen querido, conformándose con un uno-cero, marcado por Ventolrá en el segundo tiempo... y de penalty.

Los equipos fueron:

Club Deportivo: Pedrosa; Canteli, Calvo; Sánchez, Iturraspe, Reyes; Roldán, Ortiz de la Torre, Aja, Corsi y Cuesta.

Sevilla: Izaguirre; Morán, Deva; Silbosa, Abad, Fede; Ventolrá, Torrontegui, Campanal, Padrón y Bracero.

Valladolid, 0.—Madrid, 4

VALLADOLID. — Fácilmente se deshizo del equipo local el formidable combinado que Zamora capitanea. Dos tantos en el primer tiempo —Regueiro y Olivares— y otros dos en el segundo —Regueiro y Olivares también— fueron los goals marcados... sin grandes sudores.

Los equipos alineáronse completos.

VIZCAYA

Arenas, 10.—Deportivo Alavés, 2

BILBAO.—Partido sin historia, como se desprende del resultado.

Los primeros 45 minutos terminaron con cinco a cero. No hubo más que jugadas del Arenas continuamente delante del área alavesa. Al minuto ya se había inaugurado el marcador; Saro, al lanzar un penalty, lo marcó. García logró el segundo tanto, siendo Urreta, el portero alavés, al hacer un despeje, el que logró el tercer tanto para el Arenas, ya que el balón dió en la espalda de Iriondo, introduciéndose en sus dominios. Un tiro cruzado de Emilín fué el cuarto goal, marcando el quinto y último de este tiempo Menchaca.

A poco de dar comienzo el segundo tiempo, un cabezazo de Iriondo fué el sexto tanto. Después de este goal arenero los alaveses, por mediación de Urretavizcaya, inauguraron su tanteador. El séptimo y octavo para el Arenas fueron obtenidos por Menchaca. El noveno lo logró Saro a los 39 minutos. Después obtuvo su segundo el Alavés por mediación de Olano, logrando Iriondo, de cabeza, el décimo tanto del Arenas y último de la tarde.

Athlétic, 6.—Baracaldo, 2

BILBAO.—Triunfo también fácil en San Mamés.

El primer tiempo, en el que el dominio ejercido por los vencedores fué absoluto, terminó con un cinco a cero en contra de los baracaldeses.

Garizurieta, que ocupó el puesto de extremo derecha logró, de un chut sesgado, inaugurar el tanteador. El segundo tanto fué conseguido por Bata al recoger un pase de Gorostiza. En pleno dominio atlético, un centro de Gorostiza fué rematado de fuerte tiro por Uribe, el que logró de esta forma marcar por tercera vez. Iraragorri, en brillante avance personal, marcó el cuarto goal. El mismo jugador, poco antes de terminar el tiempo, al lanzar un penalty, logró el último tanto de este tiempo. La falta causante de este castigo fué conmetida por Aedo.

En la continuación, los rojiblancos, visto el favorable resultado que iban obteniendo, aflojaron el tren y dejaron que el partido se igualase, táctica que fué aplaudida, ya que era innecesario exponer a los jugadores. A los tres minutos de iniciado el tiempo un rechace de Blasco fué rematado por Cachelo, logrando el primer tanto baracaldés. Mediado el tiempo, en una melée, se marcó el sexto tanto atlético por Iraragorri, y cuatro minutos antes de terminar, Cachi, de un tiro al ángulo, marcó por segunda vez a favor de los de Baracaldo. Blasco no estuvo muy acertado en esta ocasión, ya que pudo evitarlo.

MURCIA

Resultados normales

MURCIA.—El titular venció al Imperial por 5-1.

CARTAGENA.—El Hércules triunfó de la Gimnástica por 2-0.

ELCHE.—El titular batió al Cartagena por 4-0.

ASTURIAS

Sporting, 2.—Oviedo, 2

GIJON.—En el campo del Molinón se celebró el partido de más importancia del campeonato regional. Fueron los actores el Sporting y el Oviedo, que empataron a dos tantos.

Comenzó el encuentro con acoso de los sportinguistas, que al poco tiempo obligaron a los defensas ovetenses a ceder córner, pero en seguida reaccionaron los ovetenses, y un tiro de Chusle tuvo que ser enviado también a esquina por el portero gijonés.

El partido se caracterizaba a lo largo del encuentro por los sucesivos lanzamientos de saques de esquina por ambos bandos, y cuando estaba más dominado el Oviedo, en una reacción y cuando iban 17 minutos de juego, Casuco, aprovechando un fallo de la defensa, consiguió el primer tanto.

Los gijoneses no se entregan ante el tanteo contrario y jugando bien buscan el empate, que consiguen a los 26 minutos por medio de Herrerita, rematando un pase de Angelillo.

En las postrimerías del primer tiempo la delantera del Oviedo realiza una jugada emocionante que está a punto de ser tanto.

El Sporting sólo consiguió en este primer tiempo la igualada a un goal por la poca soltura de su delantera.

En la segunda mitad siguieron con más frecuencia los ataques de los gijoneses y nuevamente se lanzaron varios córners por cada bando, en número de cuatro contra el Sportin, y de siete contra el Oviedo.

En un ataque del equipo forastero Quirós toca un balón con la mano y Escartín castiga la falta, justamente con penalty, que lanzado por Caliche es el segundo tanto del Oviedo, cuando iban ocho minutos de juego.

Los gijoneses volvieron a conseguir la igualada a los treinta minutos por mediación de Adolfo, que remató un pase recibido por Herrerita y cedido a este jugador por Nani.

Hasta el final el Oviedo juega embotellado y todavía este equipo consigue un tercer tanto, que se le anula.

Escartín arbitró bien, aunque algunos le protestaron.

Equipos:

Oviedo: Santander; Caliche, Botella; Sirio, Mugarra, Chus; Casuco, Gallart, Muño, Chusle e Inciarte.

Sporting: Sión; Quirós, Manfredo; Iglesias, Troncho, Luisín; Nani, Herrerita, Adolfo, Pin y Angelillo.

GALICIA

Celta, 3.—D. Coruña, 3

VIGO.—En el Stadium de Balaidos se celebró el interesante encuentro Deportivo-Celta, que una vez más demostró la igualdad de potencia de ambos conjuntos y acabó con un empate, esta vez a tres tantos. En el magnífico campo vigués se congregó con tal motivo enorme multitud de aficionados.

A las órdenes del madrileño Melcón se celebró el partido, que fué, desde los primeros momentos, nivelado.

A los diez minutos se castigó una mano del local Paredes, cerca del área, que fué sacada por Torres. León recibió el balón con la cabeza y consiguió el primer tanto del Deportivo.

Los vigueses se crecen y dominan, consiguiendo el empate cuatro minutos después a consecuencia de un buen pase de Chas. Cogió la pelota Nolete, que disparó un chut raso e

M.E.C.D. 2016

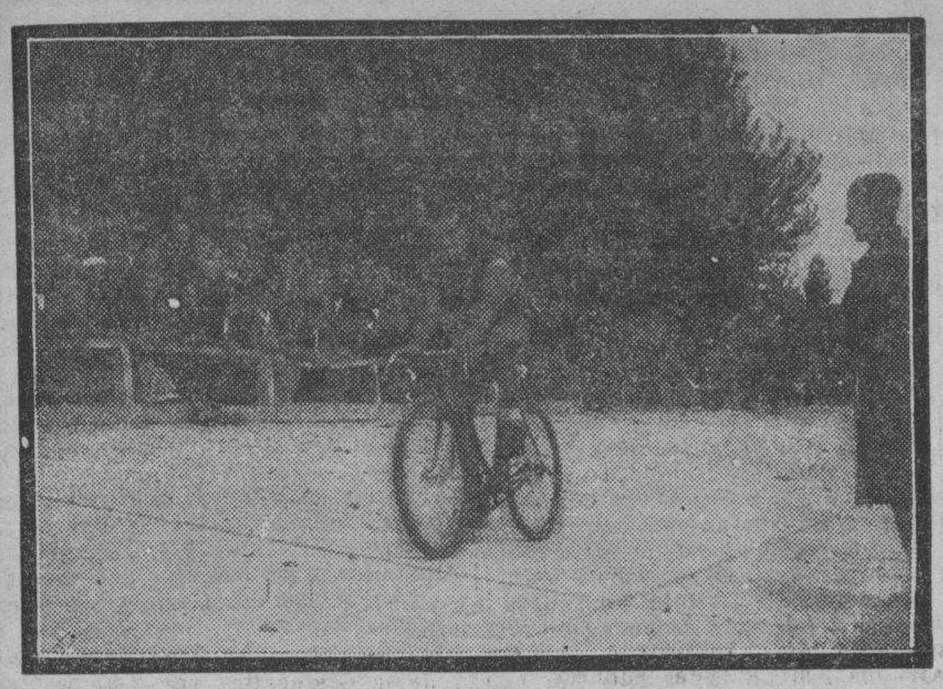

Cañardó pisando la meta de llegada.

hizo el goal céltico. A los veintiún minutos, Piñero cedió el balón a Nin, que empalmó sobre la marcha un buen tiro, que valió el segundo goal al Celta.

El Celta presiona luego, pero su delantera se muestra imprecisa; un buen tiro de Chacho se estrella en un larguero. Acaba la primera parte a dos-uno a favor del Celta.

A los cinco minutos de iniciado el segundo tiempo, Paredes se retira lesionado. Cinco minutos después, un centro de Torres lo remata León a bocajarro, apuntándose el segundo del Deportivo.

Regresa al campo Paredes y el Celta reacciona, dominando. Rodrigo detiene bien un fuerte tiro de Chas.

A los veinte minutos, León hace un gran pase a Chacho, que limpiamente marca el tercer goal del Deportivo.

No les dura a los coruñeses mucho tiempo la satisfacción, pues tres minutos más tarde Polo sirve un buen centro sobre la marcha, que Nolete recibe con la cabeza y vuelve a empatar.

Inmediatamente Rodrigo, tirándose a los pies de Nolete, evita un goal que parecía inminente.

En los últimos momentos del encuentro el Deportivo se limita a echar balones fuera.

El encuentro ha resultado muy reñido. En el Celta ha flojeado la línea de ataque. La del Deportivo se ha mostrado más conjuntada.

Sus mejores elementos han sido Fariña, Manolito y el ataque. En el Celta los mejores han sido Montes y la línea de medios, Nin y Polo.

Melcón, que realizó un buen arbitraje, formó a los equipos:

Celta: Lilo; Montes, Valcárcel; Piñero, Vega, Paredes; Marcial, Nolete, Chas, Nin y Polo.

Deportivo: Rodrigo; Soya, Alejandro; Manolito, Esparza, Feriñas; Torres, Triana, León, Chacho y Guix.

Racing, 4.—Orense, 1

FERROL.—Los racinguistas vencieron sin dificultades. Sus tantos los marcaron Ginés, Barrios, Lao y Cupóns. -El del Orense lo hizo Varela en el primer tiempo.

Eiriña, 1.—U. Vigo, 0

PONTEVEDRA. — Tras reñida lucha, el Eiriña venció al Unión de Vigo por uno a cero.

CATALUÑA

Ninguna sorpresa

He aquí los resultados obtenidos en Cataluña:

El Español, en su campo, 3-1 al Badalona, habiendo terminado el primer tiempo con 1-0 favorable al Badalona; el Barcelona, en Las Corts, 3-1 al Palafrugell; el Sans, 2-0 al Sabadell, en Sans, y el Júpiter, en Pueblo Nuevo, 1-0 al Martinenc.

LEVANTE

Vencieron los mejores

El Levante, en su campo, perdió con el Castellón por 3-2; el Valencia, en Mestalla, ganó al Saguntino por 3-0, y el Gimnástico, en su terreno, triunfó del Sporting de Sagunto por 5-2.

CICLISMO

Mariano Cañardó, vencedor absoluto del VII circuito de la ribera del Jalón

Preparativos. — El domingo, a las cinco y media de la mañana, se notaba en la plaza de la Constitución un gran ajetreo. Numerosos corredores iban acudiendo a la llamada de los organizadores para explicarles el reglamento y colocarles los dorsales bajo las miradas de un gran grupo de curiosos que, desafiando al vientecillo helador con que nos obsequiaba el Moncayo, se lanzaron a la calle para presenciar la salida de los corredores, que fueron 43 de los 47 inscritos.

El Jurado fué el siguiente:

Presidente, don Telesforo Macipe; secretario, don Angel López; cronometrador, el oficial de la U. V. E. don Antolín Nuviala, juez árbitro; don Manuel Baraza; jueces volantes, varios socios del Moto Club Aragón.

La salida. — Desde la carretera de Alagón salieron a las seis y media, a cuyo sitio llegaron neutralizados desde la plaza de la Constitución.

Incidencias de la prueba. — Los primeros kilómetros se hacen a un tren excelente, sin duda para desentumecer las piernas, ya que la mañana es fresca. Pasan en compacto pelotón por Casetas a las 6'58 y por Alagón a las 7'24. Más adelante, por Pleitas, a donde llegan a las 7'43, comienza a disgregarse el grupo. Bachero, que se había rezagado al arreglar una avería en el cambio de multiplicaciones, se une aquí a los primeros. Al llegar a Bárboles Cañardó, que iba en cabeza, pincha, reparando rápidamente, aunque no puede evitar que le ganen alguna ventaja.

A las 7'55 pasa por Bardallur un pelotón de 12 a 15 corredores, en el que van Causapé, Bachero, Carretero, Escuriet, Catalán, Ezquerra, Cepeda, Abad y otros. Cañardó, que una vez reparado el pinchazo sale a la caza a un tren fantástico, logra pegarse al pelotón en el paso a nivel de Rueda. Capitaneado por éste, se escapa un grupo de ocho corredores: Figueras, Catalán, Telmo García, Bachero, Escuriet, Carretero y Causapé, que logran mucho terreno sobre los restantes corredores. Entre éstos comienza la lucha, quedando atrás Cepeda, Ezquerra, Holgado, Abad y otros.

Por Epila los primeros pasan a las 8'20 y por Lucena a las 8'30. Cañardó, que otra vez se ha rezagado, vuelve a unirse por Calatoradico. A las 8'37 pasan por Calatorao y a las 8'25 por La Almunia. A la salida de este pueblo, Holgado, que iba con Cepeda y Ezquerra, atropelló a éste, rompiéndole la máquina, por lo cual abandonó. El pelotón de cabeza sigue con los mismos corredores. En la subida de El Frasno empieza también a disgregarse este grupo, atacando todos con valentía la empinada subida al puerto. Esta es coronada por el orden siguiente:

Cañardó, Figueras y Bachero; a 30 segundos, Escuriet, Carretero y Telmo García; a 31 s., Causapé; a 45, Dermit; a 48 s., Catalán y Ginés seguidos, a unos 100 metros, de Ballester y Pou. La bajada es emocionante. Todos los "routiers" se lanzan a una marcha fantástica, pero el grupo primero que ascendió a El Frasno se pierde carretera adelante, pedaleando con furia hacia Calatayud, sin que puedan seguirles los demás, que quedan rezagados.

Entrada en Calatayud. — Calatayud se hallaba animadísimo esperando el paso de los corredores. En su hermosa plaza la gente se apelotona ante la proximidad del primer "routier", que con natural impaciencia comentan si será o no un bilbilitano.

Pronto aparecen los primeros en la carretera, que son recibidos con una ovación. Cañardó, Figueras y Bachero desmontan, firmando la hoja control, y vuelven hacia Zaragoza. Han invertido en los 100 kilómetros 3 horas y 30 minutos. Después entran:

Escuriet, 3 h. 33 m. 30 s.
Dermit, 3 h. 35 m.
Causapé, 3 h. 36 m.
Catalán y Ginés, 3 h. 37 m.
Telmo García y Pou, 3 h. 39 m.

Después llega el primer bilbilitano, Cabestrero, que es recibido con grandes aplausos y continuamente animado.

Este y Holgado emplearon 3 horas y 44 minutos.

Cuando salen estos corredores se cruzan con varios rezagados, entre ellos Cepeda y Caretero.

Hacia Zaragoza. — En el puerto Cavero se da la batalla. Carretero se retira. Figueras, que iba a la rueda de Cañardó, al escaparse éste no puede seguirlo y abandona, quedando Bachero también despegado. Unos cinco kilómetros detrás va Dermit y a 300 metros de éste Ginés, que ha logrado gran ventaja sobre Catalán y Causapé. Bachero, que está haciendo una carrera enorme, pugna por ganar terreno a Cañardó, pero éste, sin cesar de pedalear, se mantiene a una distancia muy respetable. Ya no pueden lograr gran ventaja desde La Almunia. Aquí Cañardó lleva tres minutos a Bachero y 12 a Dermit, Escuriet y Ginés, que son los cuatro enemigos más cercanos. El "caracol" es coronado admirablemente por el catalán a las 12, volviendo a emprender el descenso a una velocidad fantástica. Ya vencedor, escoltado por los jueces volantes y coches seguidores, continúa pedaleando para conseguir un triunfo amplio. A las 12'07 pasa por La Muela, donde el público le ovaciona. Bachero, solo, sin desmoralizarse ante su soledad y la gran ventaja que le lleva Cañardó, continúa descargando sus fuertes piernas sobre las bielas para asegurar el segundo puesto.

Entrada en Zaragoza. — El público, en el que despertó siempre extraordinario interés esta prueba, esperó en gran cantidad a los corredores a lo largo del itinerario que debían seguir hasta el Velódromo de Torrero, y dentro del recinto había una entrada como no se conoce otra; la expectación era manifiesta y todos los ojos estaban dirigidos al lugar por donde debía entrar el vencedor, cuya proximidad era anunciada por el zumbido de las motos de los jueces volantes. Cuando Cañardó apareció en la cinta, ganador y sonriente, el público estalló en una ovación que aún debe resonar en sus oídos. Grandes esfuerzos tuvieron que hacer las fuerzas de Asalto para contener a la multitud, que quería abrazar y llevar en triunfo al héroe del VII Circuito de la Ribera del Jalón.

Clasificación. — 1.° Cañardó, sobre "Orbea", en 6 horas, 19 minutos y 29 s. 2/5; promedio, 29'407.

2.° Bachero, 6 h. 30 m. 24 s.
3.° Dermit, 6 h. 38 m. 6 s.
4.° Ginés, a un largo.
5.° Escuriet, 6 h. 41 m. 31 s. 3/5
6.° Causapé (primer tercera), 6 h. 43 m. 37 3/5.
7.° J. Catalán, 6 h. 43 m. 42 s.
8.° Telmo García, 6 h. 52 minutos 14 s. 2/5.
9.° Rafael Pou, a un largo.
10. Holgado, a dos largos.
11. Ballester, a dos largos y medio.
12. Israel Lázaro, 6 h. 52 m. 30 s.
13. Esteban (primer neófito), en 7 h. 2 m. 33 s.
14. Serrano, 7 h. 11 m. 37 s.
15. Carabantes, 7 h. 14 m. 51 s.
16. Casanova, 7 h. 15 m. 30 s.

Ligeras impresiones de la carrera.—La carrera fué rápida y en todo momento emotiva, batiendo el "record" de inscripción, que era lo que se esperaba. Nuestros "ases" pugnaron con los forasteros, haciendo la más brillante de todas las ediciones del Circuito de la Ribera del Jalón.

Cañardó, que por primera vez ha conseguido vencer la prueba, lo hizo admirablemente. Fué el único que pudo ganar la batalla a los durísimos "routiers" Bachero, Figueras, Cepeda, Ballester, Dermit, Ezquerra y Carretero, a los que desbordó con grandísima lucha, haciendo abandonar a alguno.

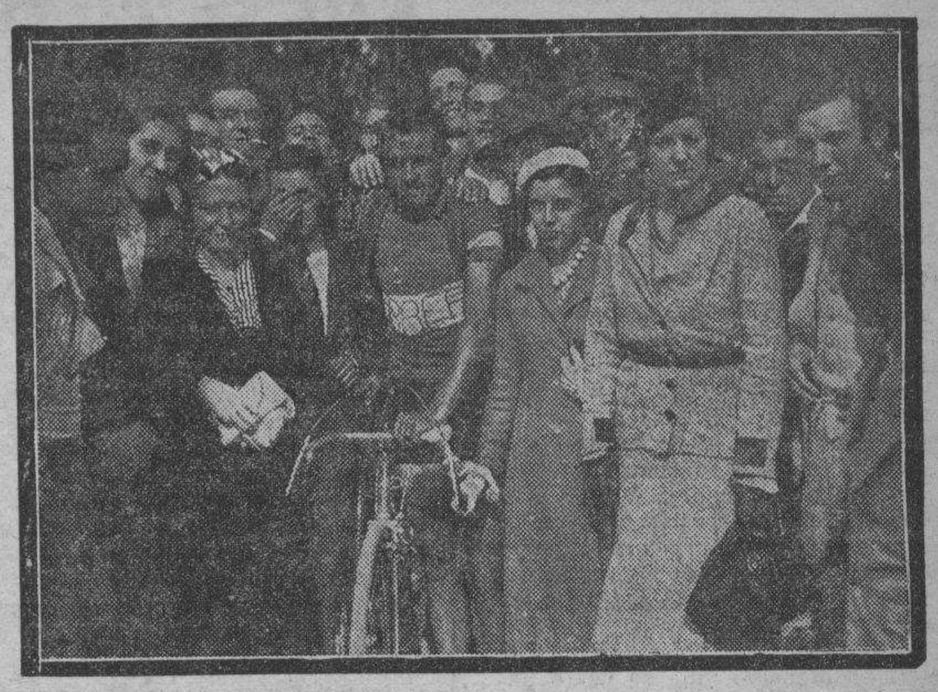

Mariano Cañardó, vencedor en el VII Circuito de la Ribera del Jalón.
(Fotos. A. de la Barrera)

Esto le pasó a Figueras. Iba a la rueda del catalán, pero no pudo resistir su tren y viendo el fracaso decidió retirarse.

De casa, Ginés, Causapé y Catalán hicieron una grandiosa carrera, pudiendo el primero haber arrebatado el tercer puesto a Dermit, ya que entró en la pista con 15 ó 20 metros de ventaja y por un descuido frenó la máquina, llegando el contrario antes al "sprint".

Esteban también merece un elogio sincero por la gran batalla dada, que logró ser el primer neófito.

Bachero hizo también una carrera enorme, consiguiendo el segundo lugar después de agobiadora pugna.

Los demás "ases", Dermit, Escuriet, Telmo García, Pou, Ballester y Holgado, nos causaron inmejorable impresión, ya que en la lucha no cesaron de batallar.

La organización fué perfectísima, uniendo un nuevo eslabón a la cadena de éxitos que posee la Sección Ciclista del Zaragoza F. C., que demostró, una vez más, la valía de sus miembros al lograr que esta prueba sea de interés en España entera.

Reciba nuestra más sincera felicitación, lo mismo que el corredor Mariano Cañardó y los patrocinadores Industria Regaliz "Zara", que ha demostrado un exquisito deportivismo al ayudar a los directivos zaragocistas en tan magna empresa.

CON VARIOS ACTOS SOLEMNES

Inauguró la Agrupación de Sordomudos su nuevo domicilio social

Presidencia del acto, y aspecto que ofrecía el salón de actos del nuevo domicilio social de la Agrupación de Sordomudos de Zaragoza, durante la velada inaugural de ayer.
(Foto. A. de la Barrera)

A las seis y media de la tarde del domingo se celebró, con asistencia de numeroso público, la inauguración de la Agrupación de Sordomudos, sita en la calle de Palomeque, número 20, 1.°

El acto fué presidido por el decano de la Escuela Nacional de Sordomudos de Madrid, don Miguel Granell, por el presidente de la entidad en nuestra ciudad, el distinguido joven don Fernando Orús, y por el alcalde y una representación de la Agrupación Cultural "Luz", del pueblo de Torres de Berrellén.

Don Fernando Orús y el decano de la Escuela Nacional de Sordomudos dirigieron breves palabras a los asistentes al acto, explicando la misión que esta naciente Agrupación tenía que desarrollar.

Reciban tanto el presidente como los afiliados de esta entidad, que son 35, nuestra cordial felicitación, al mismo tiempo que deseamos prosperidades para el engrandecimiento de esta Agrupación cultural, que tratará de la instrucción de unos seres desgraciados que se ven privados del uso del habla.

EL BANQUETE

A las nueve de la noche se celebró en el comedor del Casino Mercantil el anunciado banquete.

Sentáronse a la mesa todos los elementos que integran la simpática Agrupación, además de bastantes familiares suyos. La presidencia estaba ocupada por don Miguel Granell, director del Colegio de Sordomudos de Madrid, que tan admirable labor está realizando en favor de los sordomudos y ciegos, hasta el punto de osetentar el preciado título de "continuador de la obra de Juan Pablo Bonet"; don Felipe Loperena, culto y prestigioso veterinario de Torres de Berrellén; don Maximiliano Malo, concejal del Ayuntamiento de Torres de Berrellén; don Leonardo Blanco, exconcejal y exalcalde del mismo pueblo, decidido amparador de las inquietudes de estos muchachos y protector de la Asociación torrebellense "Luz", similar a la Agrupación de Sordomudos de Zaragoza; don Fernando Orús y Salas, presidente de la naciente Agrupación;

M.E.C.D. 2016

don Fernando Orús y otras distinguidas personalidades.

El acto transcurrió en medio de la más grata cordialidad, siendo merecedora de elogio la cultura de estos muchachos a quienes la Naturaleza les ha privado del maravilloso don de la palabra. A la hora del champagne brindó don Fernando Orús y Salas, deseando grandes prosperidades a la Agrupación sordomudística de Zaragoza.

Y con este acto de conmovedora fraternidad terminó el programa de los organizados con motivo de la anunciada inauguración del domicilio social.

No queremos hacer punto sin felicitar efusivamente a don Fernandito Orús, inspirador, alentador y protector de los sordomudos zaragozanos, que no ha reparado en sacrificios hasta ver agrupados y con domicilio social propio a sus fraternales compañeros.

LA VIDA MUNICIPAL

EL ACUARTELAMIENTO DE LOS GUARDIAS DE ASALTO

El alcalde, señor Pérez Lizano, y algunos concejales se entrevistaron ayer con el director general de Seguridad, señor Menéndez, para cambiar impresiones respecto al establecimiento en lugar definitivo de las fuerzas de Asalto, que constituyen la plantilla de Zaragoza.

DESPUES DE LA EXPOSICION AVICOLA

Visitaron ayer al alcalde los señores Iñigo y Rived, para enterarle del resultado obtenido con la Exposición avícola celebrada durante las pasadas fiestas.

INSPECCION SANITARIA

Por la Inspección de Sanidad se han destinado a la solubilización una vaca y dos ovejas y a la venta a bajo precio siete ovejas y un carnero.

Se han retirado por insalubres: pescados, 447 kilos; quesos, 4 idem; setas, 10 idem; frutas, 691 idem; y una gallina.

¿Cuál es la causa de la epilepsia?

¿Existe un remedio para ésta?

Nueva York, E. U. A.—Un librito conteniendo la opinión de famosos médicos y que se titula "¿Puede curarse la epilepsia?", ha despertado gran interés en todo el país. El doctor Imre, de Budapest, Hungría; el Dr. Miner, de Nueva York, y el doctor Bowers, de Los Angeles, han discutido este interesante tópico, lo que ha determinado la exposición de interesantes doctrinas y sabias disertaciones sobre el particular. Cualquier persona que escriba a J. Redfern (Dept. 97. E.), 30, Bouviere Street, London E. C. 4. Inglaterra, recibirá un ejemplar gratis de este librito, mientras haya ejemplares disponibles.

Almorranas, Varices, Ulceras

Cura radical

SIN OPERACION

JAIME LEDESMA

Especialista del Hospital Victoria Eugenia, en enfermedades de la Piel, Venéreo y Sífilis.

ALFONSO I, 6, entlo. Consulta 11 a 1

ZARAGOZA

"SAL DE FRUTA" ENO (FRUIT SALT) Refresca la sangre y vigoriza el organismo

AYER TERMINARON LAS FIESTAS

El domingo

La animación festera, que en la noche del sábado fué ya enorme, culminó en la jornada dominical, durante la cual llegaron incesantemente a nuestra ciudad infinidad de forasteros, hasta el punto de que llegó a constituir un problema el alojamiento de tantos y tantos miles de huéspedes.

No hay que decir que con esta animación, la concurrencia en los cafés y en los espectáculos fué formidable.

Todos los espectáculos pusieron el cartelito de "No hay localidades".

Pocas veces se ha visto Zaragoza como el domingo estuvo.

En la feria hubo momento en que era de todo punto imposible dar un paso.

Los aficionados a hacer cálculos señalaban cifras muy altas del público que había pasado, entre la tarde y la noche, por la feria.

Una gran jornada esta del domingo para Zaragoza, puesto que en ella entró mucho dinero, que es a lo que deben tender las fiestas.

El festival de "Helios" en el Ebro

CHICOT TRIUNFA EN LA TRAVESIA DEL EBRO A NADO (1.500 METROS) Y BUENO EN LA DE PIRAGUAS SIMPLES

Con un tiempo desapacible, frío y viento, tuvo lugar el domingo la fiesta dedicada al Ebro, organizada por el Centro Helios y patrocinada por la Comisión de Festejos. El público, numeroso, llenó completamente las márgenes del Ebro con el fin de presenciar la gran fiesta acuática.

A las diez y media de la mañana se constituyó el Jurado, integrado por los señores Sánchez, Esponera, Lasala, Baringo, Timmerman y Grasa.

La prueba de natación Travesía del Ebro era la más emocionante del programa mañanero, porque en ella iba a dilucidarse en un recorrido de kilómero y medio quién era el nadador más en condiciones actualmente para ostentar el título de vencedor regional de travesía fluvial. El agua invitaba poco al baño; tanto es así que el público se hacía cruces de la intrepidez de aquellos opositores al catarro. Se presentaba también a la lucha el vencedor de anteriores concursos, Blas Alfranca, y ello hacía que la competición se viera más animada, para quienes señalaban como posible vencedor a Chicot, el cosechador de triunfos en esta temporada de natación.

Y, en efecto, después de un buen recorrido, Chicot llega a la meta con ventaja sobre su rival, quien deportivamente ha puesto cuanto en su mano estaba para defender su pabellón.

Chicot, vencedor en piscina y río este año, queda consagrado como el mejor nadador aragonés, campeón de todas las categorías.

No tiene actualmente competencia y no duda sabrá todavía, en su brillante carrera de nadador, completar su entrenamiento y perfeccionar el estilo hasta obtener brillantes marcas que permitan a Aragón tener un buen representante en competiciones nacionales. Las facultades de Chicot permiten esperarlo así.

El torneo de barcas resultó muy entretenido, pródigo en incidentes y lucha. Lo mismo la prueba humorística de persecución de patos.

Por la tarde se completaba el programa con las regatas de piraguas en sus diversas categorías y lanchas a remo. El público siguió con el mismo interés que por la mañana las pruebas de Helios, que, como siempre, han sido la nota popular y de emoción del programa de fiestas.

En la prueba de piraguas simples Bueno demostró que es el más preparado para la pala y en las individuales sabe llevar al triunfo su embarcación remando con perfecto estilo.

En las de piraguas dobles hubo lucha reñida para el primer puesto entre Carqué y Belvis con Buil y Pitar, llegando los primeros con algunos segundos de diferencia los citados en primer término.

Todo el largo programa que desarrolló Helios tuvo gran éxito y su organización, dentro de las naturales facultades del río, fué perfecta.

Felicitamos al club local, que renueva sus éxitos anuales.

CLASIFICACION OFICIAL

Travesía del Ebro a nado (1.500 meros):

1.° Chicot, de Helios.
.2° Alfranca, del Zaragoza.
3.° Grao.
4.° Hernández.
5.° Rabinal.
6.° Bueno.
7.° Ferrández.
8.° Ibarra.
9.° Ferrer.
10 Lorén.
11 Mermanol.
12 Purroy.

Natación (prueba infantiles):

1.° Garrido, de Helios.
2.° Monreal.
3.° Vega.
4.° Soler.

Torneos a lancha y lanza:

Quedan, después de las eliminatorias, empatados los equipos blanco y verde. Por sorteo se fija la clasificación:

1.° Equipo blanco, hermanos Baringo.
2.° Equipo verde.

Piraguas simples:

En 200 metros de recorrido se celebra esta regata, que da como resultado:

1.° Bueno, en 15 m. 29 s.
2.° Martínez, en 15 m. 35 s.
3.° Rabinal, en 16 m. 22 s.

Piraguas dobles:

1.° Carqué-Belvis, en 12 m. 54 s.
2.° Buil-Pitar, en 13 m. 19 s.

Lanchas, dos remeros y timonel:

1.° Helios. Timonel, Martínez.
2.° Exploradores, Vela-Baringo-Baringo.
3.° Helios. Timonel, Ferrández.

Lanchas, libre:

1.° "La Niña".
2.° "Cervantes".

Al anochecer terminó el festival.

El reparto de premios de estos interesantes concursos se celebrará en breve.

Otros festejos

EL CONCIERTO DEL ORFEON

Asistió numeroso público al concierto dado por el Orfeón Zaragozano en la plaza de Castelar, a las once de la mañana del pasado domingo.

Ajustándose al programa anunciado el director del Orfeón, señor Ochoa, y los elementos que integran los coros, obtuvieron un gran éxito de dirección e interpretación, respectivamente.

Particularmente cundieron los aplausos al final del "Canto rural", de banda; en los "Cantos castellanos", de Cappo, a seis voces mixtas; "A mi tierra", Jota aragonesa, de Alvira, y en la Jota de "La Dolores".

EXPOSICION AVICOLA

Los dos últimos días se ha visto concurridísima de selecto público esta interesante Exposición, sin duda alguna de las más importantes que se han celebrado en España de treinta años a esta parte.

Muchos de los ejemplares en venta han sido adquiridos por aficionados de esta capital, uno de los cuales pudo lograr que don César Martínez, expositor de la extraordinaria colección de palomas de fantasía que se exhibe, le cediese una pequeña parte de la misma.

En gallinas y palmípedas hubo también numerosas transacciones.

También en material hubo algunas compras importantes, parte de ellas destinadas a premios.

La adquisición de estos ejemplares servirá para renovar la sangre y mejorar los productos, así como la instalación de las importantes granjas avícolas aquí existentes. Más de una surgirán de esta Exposición. Todo ello tiende a confirmar nuestros presagios sobre los resultados prácticos de este certamen.

Es de esperar que el éxito alcanzado por esta Exposición aliente a la Asociación Avícola Aragonesa a celebrar con más frecuencia estas Exposiciones, que tanto contribuyen al fomento de la riqueza del país.

Hoy se clausurará tan brillante Exposición, que difícilmente será superada por otra, y con objeto de que puedan visitarla todas las clases sociales la Comisión organizadora ha reducido a cincuenta céntimos el precio de la entrada.

Numerosas familias se han dado cita en el local de la Exposición, deseosas de admirar por última vez los magníficos ejemplares expuestos.

La Exposición fotográfica

LOS PREMIOS DE HONOR

Sigue siendo visitadísima la Exposición fotográfica, que ha constituído la manifestación artística de las fiestas. El número de visitantes va en aumento, y en el marco que este año se presenta el salón adquiere la Exposición un interesante carácter, digno de ser visitado.

Han sido elogiadísimas todas las obras expuestas.

Nota de los premios concedidos a las obras expuestas en el Salón Internacional de Fotografía:

Gran premio. Medalla de oro, número 360, "Abrevadero C.", Raghley, Alex, Steeton.

Medalla de Oro, número 279, "Desgraciados", cloro bromuro, de Nicolás Boris de Cincinati (Estados Unidos).

Medallas de plata: número 85 "La máscara de ébano", de Vanderpant de Vancouber (Canadá).

Número 369, "Molino en el monte", de Lohitead, de Inglaterra.

Número 60, "Las dunas", de Misonne, de Bélgica.

Número 386, "Dunas de nieve", Guilio Cesare, de Torino (Italia).

Número 194, "Sol y Huellas", Aurelio Grasa, de Zaragoza.

Número 134, "Nube de polvo", de Matutano, de Valencia.

Número 418, "Frulingholken", de Bernardt, de Suiza.

Número 332, "Salomé", de Ronay de Hungría.

Número 230, "Claridad", de Sato, Estados Unidos.

Número 289, "Inocencia", de Smith, Estados Unidos.

Número 286, "Modelo", de Duncan, Estados Unidos.

El concurso hípico

AYER TUVO LUGAR LA "PRUEBA ZARAGOZA"

Ayer, a las tres de la tarde, tuvo lugar la "Prueba Zaragoza", perteneciente al concurso hípico de 1932, organizado por los diversos Cuerpos de la guarnición.

Presidió el excelentísimo general de la división y asistieron las autoridades locales.

La clasificación fué la siguiente:

Primer premio: Ganado por el caballo "Badder", montado por el capitán de Caballería don José López Pascual, en 2'17 m. 2/5. Premio: copa del excelentísimo general de la división y 400 pesetas.

Segundo premio: Ganado por el caballo "Palpo", montado por el capitán de Caballería don Enrique Guillén, en 2'18. Premio: 300 pesetas.

Tercer premio: Ganado por el caballo "Talque", montado por el teniente de Caballería don Angel Galindo, en 2'19. Premio: 200 pesetas.

Cuarto premio: Ganado por el caballo "Recuerdo", montado por el teniente de Intendencia don Luis Pina, en 2'23. Premio: 150 pesetas.

Quinto premio: Ganado por el caballo "Acinco", montado pod el profesor mayor de equitación don Atanasio Delgado, en 2'51 y 4/5. Premio: 100 pesetas.

Sexto premio: Ganado por el caballo "Hipeca", montado por el teniente don José García Baquero, en 2'40. Premio: 100 pesetas.

Séptimo premio: Ganado por el caballo "Urania", montado por el capitán de Caballería don José López Pascual, en 2'17 y 2/5. Premio, 100 pesetas.

Se clasificaron a continuación: caballo "Braginai", montado por el teniente don Manuel Alaez, caballo "Kailas", montado por el capitán don José Samaniego; caballo "Acíbar", montado por el teniente don Angel Galindo Villanueva. Premio: lazos distintivo.

Terminado el acto, que fué amenizado por una banda militar, se repartieron trescientas meriendas entre los niños y niñas del asilo provincial, acto que fué presidido por el general jefe de la quinta división, señor Sánchez Ocaña, que tanto impulso viene dando a la creación de este campo de deportes para que sirva de base de educación física de oficialidad y tropa, tan necesaria en los modernos ejércitos.

ESTA TARDE, LA "PRUEBA DE HONOR"

Para esta prueba se han asignado los premios siguientes:

Primero: Copa donada por el excelentísimo señor presidente de la República española.

Segundo: Copa donada por el excelentísimo señor ministro de la Guerra.

Tercero: Copa donada por el excelentísimo señor alcalde presidente.

Cuarto: Copa donada por el excelentísimo señor gobernador civil.

Quinto: Copa donada por el excelentísimo señor presidente de la Diputación.

Sexto: Copa donada por el excelentísimo señor presidente de la Audiencia.

Séptimo: Copa donada por el ilustrísimo señor delegado de Hacienda.

Octavo: Objeto de arte, donado por el ilustrísimo señor arzobispo de Zaragoza.

PRUEBA CLASES DE TROPA

Tomarán parte en esta varias clases de los Cuerpos montados de la guarnición, consignándose 175 pesetas, distribuídas en cuatro premios.

Terminará la fiesta con baile y los autobuses pondrán servicio especial de transporte de viajeros.

Festejo aplazado

LA CARRERA DE OUT-BOARDS SE CELEBRARA HOY

No habiéndose podido celebrar la proyectada carrera de out-boards, que fué trasladada del 13 al día 17 del corriente, por tener que tomar parte en las carreras internacionales que han sido celebradas en Barcelona en estos días últimos, a causa de averías sufridas en los automóviles en que venían desde esta última población los corredores y embarcaciones, éstas fueron aplazadas para hoy, martes, no habiendo sido posible hacerlo presente al público por no disponer del tiempo preciso para su anuncio.

Como decimos, éstas se celebrarán hoy, martes, a las doce y media, por la mañana, con una carrera de entrenamiento y ejercicio de deslización con acuaplano.

Por la tarde, a las 3'45, se correrá una carrera de velocidad de quince vueltas al circuito.

Toman parte en ellas cuatro embarcaciones, y entre los inscritos se cuenta el vencedor absoluto de la prueba internacional celebrada días

Frontón JAI-ALAI

CALLE 5 DE MARZO -- Teléfono 59-60

Hoy, martes, 18. = Noche, a las diez y media

PRIMER PARTIDO

Andonegui y Modesto

contra

Esquivel y Gárate I

SEGUNDO PARTIDO

Ulacia II y Ramos

contra

Arruti y Osa

Detalles por carteles

Todos los jugadores contratados por la anterior Empresa que actuaron ayer, domingo, por la tarde, han sido separados del cuadro de esta nueva Empresa.

M.E.C.D. 2016

pasados en Barcelona, don José Luis Galdiz, que ha ganado, entre otros premios, la copa del presidente de la República.

Pambién participa el señor Meade, de Santander, y los señores Gimeno y Grasa, de Zaragoza.

Existe entre el público un gran interés en presenciar estas carreras, que por vez primera se celebran en Zaragoza, y que por la categoría de los corredores, que son los "ases" de este deporte, constituirá un acontecimiento deportivo de gran emoción.

La salida de las dos carreras se dará frente al Centro Naturista "Helios", que es el organizador de estas pruebas. Podrán verse a lo largo de las márgenes del río, y desde estas columnas se hace presente al público en general el peligro grande a que se exponen las embarcaciones que naveguen por el río, rogando a sus tripulantes auxilien, en caso de accidente, a los corredores.

El último festejo

RETRETA MILITAR Y TRACA FINAL

Zaragoza entera se congregó ayer en las calles para presenciar el cuadro apoteósico de las fiestas: la retreta militar y traca final disparada en la plaza de Aragón.

El desfile de las tropas, presenciado por numerosísimo público, resultó tan brillante como es costumbre de años anteriores. En esta ocasión la retreta presentó la innovación de formar en la misma los bomberos municipales, con una de sus flamantes bombas de incendios.

Luego de un largo trayecto se disolvió la retreta en la plaza de Aragón, donde seguidamente se quemó una traca valenciana como final de fiestas.

PERO LAS FIESTAS NO HAN TERMINADO

No han terminado las fiestas todavía. Por determinadas circunstancias, algunos festejos han sido aplazados, y hoy se celebrarán, a las horas anunciadas en otro lugar. Se trata de la última prueba del Concurso Hípico y de la carrera de out-boards en el Ebro. Además, en la plaza de toros hay un festejo a base de "Los Calderones".

Aún podremos seguir divirtiéndonos por tanto.

Diputación Provincial

LA CONSTRUCCION DE UN CAMINO VECINAL

El señor alcalde de Fuentes de Jiloca interesa se declare de carácter preferente la construcción del camino vecinal de dicho pueblo a su estación del ferrocarril.

PARA LA CONSTRUCCION DE UN DEPOSITO DE AGUA EN VILLAR DE LOS NAVARROS

El señor gobernador civil remite presupuesto que le envía la Alcaldía de Villar de los Navarros, para construcción de un depósito de aguas potables para abastecimiento de dicha localidad.

El triunfo de "Las Nuevas Sederías"

El Jurado nombrado por la Comisión de Festejos para emitir su fallo y otorgar los premios en el concurso de escaparates ha concedido el segundo premio de la primera categoría a don Rafael d' Harcourt, propietario de "Las Nuevas Sederías".

Es hora ya, pues, de que quede bien claro y se desvanezcan los infundios lanzados en estos últimos días que el único premio concedido por dicho Jurado a los escaparates presentados a concurso en el gremio de tejidos le ha sido concedido a "Las Nuevas Sederías".

Con este motivo nos es grato felicitar al señor D'Harcourt por el acierto indiscutible que ha tenido al presentar sus escaparates a la altura que Zaragoza se merece.

DE LA VIDA EN SOCIEDAD

VIAJES

Procedentes de Madrid y de regreso a Barcelona pasó el domingo último en nuestra ciudad don Clemente García, con su distinguida esposa, y el joven doctor y concejal del Ayuntamiento de Barcelona don José Armengol de Llano, acompañado de su señora madre.

—Se encuentra en Zaragoza pasando unos días, procedente de París, la encantadora y bellísima mademoiselle Hermine Roulloin, acompañada de su distinguida madre.

Les deseamos una feliz estancia entre nosotros.

—Después de pasar unos días en nuestra ciudad ha regresado a Bilbao el rico naviero y consejero de la Compañía Sota y Aznar don José Zubiaga, acompañado de sus simpáticas y bellísimas hijas Chucho y Mari.

—Ha llegado de Vitoria don Lorenzo Pérez.

—Se encuentra en nuestra ciudad pasando unos días, procedente de Alfaro, el joven abogado don Juan Carlos Hidalgo.

—De Vitoria ha regresado don Manuel Peña.

—De los Arañones, en donde ha pasado una temporada, ha regresado la señora viuda de Félez, acompañada de sus hijos.

—Ha pasado unos días en Zaragoza el oficial mayor del Congreso don Luis San Martín Losada, acompañado de su distinguida esposa, doña Carmen Casamada.

—Regresó de Madrid la bella señorita Josefina Furril, acompañada de su prima la encantadora señorita madrileña Amparo Martín.

—Se encuentra en Zaragoza el secretario del Ayuntamiento de Castelserás, don Librado Canalda, y su bella hija Carmen.

—Acompañado de su distinguida esposa se encuentra en nuestra ciudad el secretario del Ayuntamiento de Madrid, don Mariano Berdejo.

—Llegó de San Sebastián, a pasar unos días al lado de sus amigos, don Francisco Andrés, al que deseamos la más grata estancia.

—De Calatayud vino para pasar unos días de las fiestas pilares el distinguido joven don José Luis Domínguez.

—Igualmente pasó unos días entre nosotros el distinguido joven de Calatorao don José Usón los Arcos.

—Han estado entre nosotros las bellísimas señoritas bilbilitanas Consuelo Andrés, Vicenta Ormad y Angeles Muñoz.

Las gentilísimas muchachas regresaron a Calatayud.

—Después de haber permanecido unos días al lado de su familia regresó a Huesca el culto abogado y periodista don Saúl Gazo Borruel, acompañado de su encantadora hija Evina.

—Procedente de Calatayud se encuentra en Zaragoza don Manuel Micheto Aznar.

—Ha llegado de Villanueva de Huerva y Pamplona el culto médico don Vicente Abernia.

—De Tudela ha llegado el médico don Manuel Oñorbe.

EL TE DE LA CRUZ ROJA EN EL GRAN HOTEL

Como ya habíamos anunciado, el domingo, por la tarde, se celebró con gran animación en el Gran Hotel el primer té-dansant organizado por la benéfica institución de la Cruz Roja en la actual temporada, con objeto de recaudar fondos para el sostenimiento de su Hospital y Dispensario.

Lo más distinguido de nuestra sociedad se reunió en esta fiesta, que resultó brillantísima y en la que se bailó hasta las primeras horas de la noche.

Felicitamos al Comité local de la Cruz Roja por el éxito obtenido, así como también a su presidente, don Manuel Pérez Lizano, esperando que pronto se repitan estas fiestas, que tan gratísimo recuerdo dejan entre los que a las mismas asisten.

ONOMASTICAS

El pasado sábado celebró su fiesta onomástica la encantadora y simpática damita Teresita Sorolla.

—También celebró su santo la bellísima señorita María Teresa Franco Audera.

Unan nuestra felicitación a las muchas que con tal motivo recibieron.

PETICION DE MANO

El día 12 del corriente, festividad del Pilar, fué pedida la mano de la encantadora señorita Pilar Alvira, hija del médico de la Beneficencia provincial don Mariano, para el farmacéutico de Getafe don Mariano Bascones Gasca.

La petición fué hecha a los padres de la novia por la respetable señora doña Josefina Gasca, viuda de Gracián, tía del novio, y por su hermano el culto jefe de Negociado de esta Diputación provincial don Gabriel Bascones.

Entre los futuros esposos, que con tan fausto motivo han recibido numerosas y expresivas felicitaciones, cruzáronse valiosos regalos, quedando concertada la boda para la primera quincena del próximo mes de enero.

BODA

En Madrid, y en la iglesia de Covadonga, han contraído matrimonial enlace la bellísima señorita María del Pilar Manzanedo San Martín y el joven industrial Antonio Castillo Jiménez.

La desposada lucía vestido de crep satén blanco, velo de tul y ramo de nardos y claveles, e iban llevando la cola Manolito Alvarez Castillo, sobrino del novio, y Carmenchu San Martín, sobrina de la novia.

El novio vestía de rigurosa etiqueta.

Actuaron de padrinos don Mariano Castillo Jiménez, hermano del novio, y la bellísima señorita Margarita Miguel San Martín, hermana de la novia.

Firmaron el acta como testigos don Eusebio San Martín y don Salustiano Alvarez.

Después de la ceremonia se trasladaron los novios y su cortejo de invitados al Hotel Nacional, donde fué servido el banquete, que terminó en animado baile.

Asistieron a la boda las señoras doña Pascuala Peré, viuda de Miguel; doña Margarita San Martín de Miguel (madre de la novia), doña Dolores Jiménez, viuda de Castillo (madre del novio), doña Matilde Huertas, doña Flora Martínez, señora viuda de Orozco, doña Mercedes Castillo de Alvarez, doña María Castillo, doña Elvira San Juan, viuda de San Martín, doña Sofía de Lucas de San Martín, doña Emilia García Riego de Castillo, señora de Medina y doña Fidela San Juan de García.

Señoritas Pepita e Isabel Hurtado, Pilar Martínez, Conchita y Teresa Castillo, Margarita Miguel, Pilar Huertas, Sofi San Martín, Matilde Orozco, Nieves Martínez y Agustina San Martín Acero, Lolita Alvarez, Luci y Mari Orozco, Encarnita Huertas y Carmen Castro.

Señores don Manuel, don Mariano y don Guillermo Orozco; don José García, don Manuel Pardo e hijos; don Carlos Castillo, don Fernando G. Martínez, don Emilio Castillo, señor Agrícola, don Carlos G. Martínez, don José Oroza, don José Miguel, don Alberto Sanz, don Enrique San Martín, don Pablo San Martín, don Juan G. San Martín y don Elías Miguel.

LA POLITICA LOCAL

A LA JUVENTUD ARAGONESA

Se nos pide la inserción de este escrito:

"Hay ocasiones históricas que exigen, más que otras, una rápida y decidida participación en la vida pública, aportando eficaces ideologías porveniristas y el gusto por maneras nuevas. La vida política española hállase ahora justamente en sazón para una intervención juvenil, no tanto en el sentido de una "acción directa" como en el de dar cumplimiento al imperativo histórico de crear una base de defensa de los grandes ideales de espiritualidad, libertad y justicia, hoy hollados por ideologías "modernistas" que con instranscendencia deportiva acogen tantas generaciones juveniles de la postguerra. Frente a este culto de la violencia otros jóvenes hemos de templar el romanticismo rebelde por la disciplina del respeto a la dignidad personal y hemos de cultivar las cualidades proprias de toda auténtica juventud, desbordando generosidad en la defensa de generosos ideales. Esos ideales deben inflamarnos de esa "pasión", sin la cual nada grande puede ser creado. Y los jóvenes hemos de aportar a la política un sentido creador.

El partido republicano conservador de Zaragoza se dispone a crear su "Frente juvenil", y para integrarlo apela a cuantos jóvenes sientan la necesidad de dotar la vida pública de espíritu civilizado, liberal y justiciero. A ellos nos dirigimos y a ellos queremos exponer no un programa, sino los rasgos esenciales de nuestra visión de los problemas políticos. Y aspiramos a que en esta visión se acusen rasgos de genuina modernidad, seccionando radicalmente con la tradición de los viejos tópicos, pero alejándonos también de aquel snobismo intranscendente que invierte las jerarquías y deroga la primacía de lo espiritual, sometiéndolo a los caprichos de la fuerza. No representamos un conservatismo de viejo estilo; no estamos a disposición de los "intereses creados", pero no confundimos la justicia social, que es nuestro norte, con los empeños de un doctrinarismo a ultranza ni con las explosiones del resentimiento. Somos liberales, y lo somos naturalmente, como quien lleva el liberalismo en la masa de la sangre; pero ni necesitamos erigirnos en definidores y doctores de la idea liberal, ni nos conformamos con el clásico liberalismo burgués del siglo pasado; aspiramos a inyectarle un contenido social nuevo, y sobre todo, queremos ponerlo al servicio de más altas ideas civilizadoras, cuya "conservación" precisa procurar a toda costa, frente a las negociaciones de las minorías dictatoriales y de la demagogia mayoritaria. Somos íntegramente republicanos y de nadie hemos de admitir lecciones de republicanismo; pero no nos resignamos a que el republicanismo consista en gesticular y vociferar, ni podemos admitir que la República haya de ser necesariamente la república carbonaria, peluda y gesticulante de que habló don José Ortega y Gasset, que los jóvenes habíamos de mirar como una antigualla política. Una República digna ha de ser la traducción jurídica de una democracia liberal de contenido social. No hemos de preocuparnos por asignarnos una posición "derechista" o "izquierdista"; la preocupación por semejantes apelativos—de un simplismo inactual—es otro de los prejuicios con los que urge romper definitivamente.

Resumiendo nuestra posición diremos que aspiramos a ser conservadores de las ideas e instituciones que hay de nobles y durables en nuestra civilización occidental, y juvenilmente revolucionarios frente a sus lacras. Llamamos a nuestro lado a los jóvenes que sientan ideales dentro de sí. Pero sólo ideales nobles—abiertos, expansivos, generosos—son dignos de ser mantenidos por jóvenes. Con la mira puesta en estos ideales aspiramos a contribuir, siquiera sea modestamente, al engrandecimiento de esta España, tan necesitada de un régimen de civilidad y convivencia entre todos sus hijos que sepan anteponer el amor patrio al mantenimiento de posiciones privilegiadas, ya sin sentido, y al logro inmediato de idearios que, traducidos en realidad, rompen la unidad espiritual que hace posible la vida ciudadana.—*José Abadía Valduque, Angel Duplá Marco, José Arribas Olmo, Prudencio Planas Ortiz, Manuel Serrano Echeverría, Cesáreo Alierta y Perela, Manuel Sáinz Aznar, Antonio Villasana Mateo.*"

* * *

Todos los días, de seis a ocho de la tarde, se reciben adhesiones para el Frente Juvenil, en los locales del partido, Coso, 61, entresuelo, derecha.

La Comisión organizadora ruega a los jóvenes adheridos al partido se sirvan pasar por esta secretaría, con objeto de preparar la asamblea en la cual ha de ser elegida Junta directiva del Frente Juvenil.

M.E.C.D. 2016

CONCURSO DE ESCAPARATES

1.ER PREMIO - 1.A CATEGORIA - ADJUDICADO A

LUMINOTECNIA: D. CARLOS LACARCEL, Ing.
DIRECCION ARTISTICA: HERMANOS TEIXI
ELECTRICISTA: J. MONREAL

RADIO ARROW

3	lámparas	en fino mueble	250 pts.
5	„	en delicado mueble	490 „
6	„	en elegante „	650 „
9	„	en lujoso „	1.095 „
9	„	Radio-Fono en precioso mueble.	1.320 „
11	„	en gran mueble	1.350 „
11	„	Radio-Fono en gran mueble	1.600 „

Gramola nuevo sistema de dos velocidades

Distribuidor para España: **FERRER**
ALFONSO I, 41 -:- ZARAGOZA

NOTICIAS GENERALES

CENTRO DE MOVILIZACION Y RESERVA NUM. 9.—Se interesa la presentación en este Centro (cuartel de San Lázaro, Arrabal) de los soldados licenciados: Faustino Aguas Sevilla, Joaquín Bernad Casaos, Jesús Muro Sevilla y Francisco Ruiz Zorzano, para un asunto que les interesa.

LA VENTA DE PLATANOS.—La Alcaldía, cumpliendo lo acordado por la Junta municipal de Abastos, ha dispuesto que, a partir de hoy y hasta el jueves próximo, se expidan a cuantos vendedores de plátanos, autorizados, se dedican a dicho comercio en ambulancia o puesto fijo en la vía pública, los corespondientes carnets que les acrediten como tales.

Para la entrega de dicho documento, cuya expendición es gratuita, los vendedores, provistos de las licencias o autorizaciones correspondientes, se personarán en la Secretaría de la Junta municipal de Abastos (Casa Consistorial, Sección de Asuntos Generales), en los días del 15 al 20 de los corrientes, de diez a doce de la mañana. Cada vendedor habrá de justificar su personalidad, como presentar la garantía personal que se estime suficiente por la Junta.

J. Aranda Aranda
ENFERMEDADES DE LA PIEL
Coso, 47-49 (B. Zaragozano)

MADRINAS DE GUERRA. — Las solicitan los cabos Juan Díaz Espinosa y José Avila Doncel, del batallón de Ingenieros de Melilla, primera compañía de Zapadores en Tafersit (Melilla).

LO QUE DICE EL ALCALDE DE ASIN. — Don Tomás Burguete, alcalde de Asín, nos ruega aclaremos la información de Prensa sobre una invasión de terrenos el 11 del actual. Afirma el señor Burguete que fueron los vecinos de Orés los que invadieron el término de Asín en las partes denominadas "Val de Fano" y "Sobraval".

Por lo tanto no fueron los vecinos de Asín los que invadieron.

LA VIDA RELIGIOSA

Santos de hoy. — San Lucas, evangelista; Justo, mártir; Atenodoro, obispo; Julián, ermitaño; Santa Trifonia.

Cultos de hoy.—Corte de María: Se hace la visita a Nuestra Señora de la Esperanza, en el Pilar (capilla de Santiago).

En la Santa Capilla, a las diez, misa solemne con sermón, por la octava de la Virgen del Pilar; a las seis, salve y rosario, y a las ocho menos cuarto, el novenario solemne de la Cofradía del Santísimo Rosario.

En los Padres Carmelitas, Descalzas de Santa Teresa y Descalzas de San José (Arrabal) continúan los respectivos novenarios a Santa Teresa de Jesús, a las cuatro y media de la tarde.

Mes del Santísimo Rosario. — Se practica el ejercicio de este mes: a las siete y media de la mañana, en el Pilar, San Pablo y Padres Carmelitas; a las ocho, en Santa Cruz, San Gil, parroquieta de la Seo y en el Portillo; a las ocho y cuarto, en Jerusalén; a las ocho y media, en Santa Engracia y San Felipe; a las cinco de la tarde, en Santa Inés y en las Esclavas del Sagrado Corazón; a las cinco y media, en las Angélicas y Seminario de San Carlos; a las seis, en Santa Rosa, y a diferentes horas en la Magdalena, Santiago y otras iglesias.

Cuarenta Horas.—De ocho de la mañana a cinco y media de la tarde, en los Padres Escolapios. Mañana, en la misma iglesia.

SACRAMENTO DE LA CONFIRMACION

Hoy, a las diez de la mañana, administrará el sacramento de la Confirmación el excelentísimo y reverendísimo señor arzobispo de Zaragoza.

En la parroquia se facilitarán las correspondientes papeletas.

ASOCIACION DE HIJAS DE MARIA

Esta Asociación, establecida en la iglesia de las Madres Escolapias, celebrará hoy, a las cinco de la tarde, una Junta general extraordinaria con objeto de reanudar y organizar el nuevo curso.

CREOTAL
DESINFECTANTE DE LA AGRICULTURA
Pida muestras al representante en Zaragoza del
LABORATORIO CREOTAL
J. A. CARRION--San Miguel, 23

COCINAS ECONOMICAS
ERRAZU

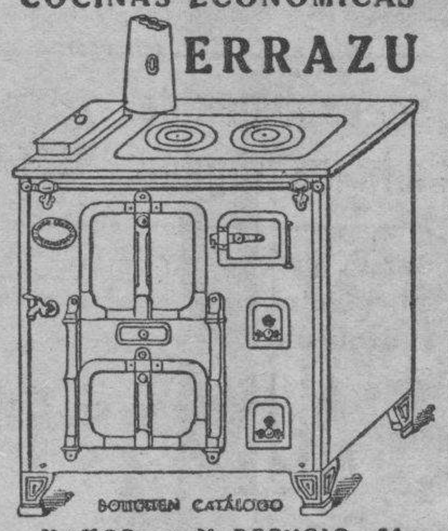

SOLICITEN CATÁLOGO
MAYOR, 6 Y REFUGIO, 13

DANIEL DE SAN PIO
GARGANTA - NARIZ - OIDO
Cinco de Marzo, 2—Teléfono 2844

CORSETERIA
LA SVPREMA

¿Quiere usted comprar una cosa de lujo
o
¿Piensa usted gastar poco y sin embargo tener lo más moderno e ir elegante?

En ambos casos somos la Casa indicada para usted

En nuestros enormes surtidos, de las más recientes formas, encontrará usted

FAJAS - SOSTENES
PORTALIGAS

No vacile en visitarnos. Estamos en condiciones de servirle bien.

Hacemos fajas especiales a medida a precios muy módicos.

NO CONFUNDIRSE
CERDAN, núm. 34
ZARAGOZA

¡AFICIONADOS A LA FOTOGRAFIA!
REVELADO GRATIS
en películas placas y aparatos
GRANDES REBAJAS
RIVED Y CHOLIZ
DON JAIME I-21 teléfonos 29-73—28-12

M.E.C.D. 2016

GREMIO DE TABERNAS

BASE 2.ª

Se comunica a todos los agremiados que habiendo efectuado el reparto de la contribución para el año 1933, las listas estarán expuestas hasta el dáa 22 en casa del Síndico 1.º, don Gregorio Sánchez, Hernán Cortés, 9, en cuyo día se celebrará la Junta de agravios, en calle Torre Nueva, 8, principal, a las doce del día.

Gremio de Tabernas y Bodegones

BASE SEGUNDA

Se comunica a todos los agremiados que habiendo efectuado el reparto de la contribución para el año 1933, las listas estarán expuestas hasta el día 24 en casa del síndico primero, Pantaleón Martínez, Hernán Cortés, número 20.

Gremio de Ultramarinos

BASE 10.ª

Se comunica a todos los comprendidos en esta tarifa que las listas del reparto de la contribución del año 1933 estarán de manifiesto en el domicilio del clasificador, Salvador Lorda (Villamayor), hasta el día 21, a las once.

A dicha hora se celebrará la Junta de agravios en los locales de la Cámara de Comercio, Torre Nueva, número 8.

GRATIS

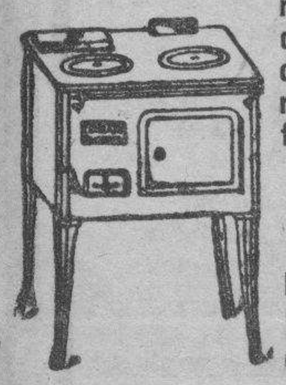

remito catálogo de cocinas para carbón, leña, serrin. Termo-sifones para baños, etcétera

FRANCISCO ERRAZU

Fábrica de Fumistería

MAYOR, 61 (Próximo plaza Magdalena)

Esta Casa no tiene sucursales.

ORTOPEDIA PRESERVATIVOS

Plaza de San Roque, N.º 1 (Junto a Valenzuela)

?

A este interrogante, sólo cabe una respuesta categórica:

EL

ANUARIO GENERAL DE ESPAÑA

(Bailly-Baillière—Riera)

EDICIÓN DE 1932

4 TOMOS 4

LE INFORMARÁ EXACTAMENTE DE TODO EL COMERCIO, INDUSTRIA, PROFESIONES, ETC. DE ESPAÑA Y POSESIONES

54 MAPAS EN COLORES (los más completos que se han publicado)

SECCIÓN EXTRANJERA o pequeño Directorio Universal

Precio de un ejemplar completo: CIEN PESETAS (franco de portes en toda España)

EL ANUNCIO EN EL ANUARIO LE COSTARÁ POCO Y LE PRODUCIRÁ MUCHO

Anuarios Bailly-Baillière y Riera Reunidos, S. A.

Enrique Granados, 86 y 88 - BARCELONA

NO TENEMOS MIEDO DE MOSTRAR SU INTERIOR...

.....porque **sabemos** que al compararlo con otro de cualquier marca, adquirirá usted el Philips "Superinductancia" 830.

Examine su sólida construcción, el cuidadoso estudio de cada detalle, la inmejorable calidad de los materiales empleados, cada uno de ellos seleccionado para la máxima eficacia.

Observe el blindaje protector de sus piezas delicadas.

Las cinco nuevas válvulas "Miniwatt" que equipan el Philips 830, por ser asimismo de fabricación Philips, aseguran un rendimiento superior a otros receptores de más válvulas.

Estas cualidades hacen del Philips "Superinductancia" 830 el receptor ideal, por su alta selectividad y absoluta pureza de tono.

PHILIPS 830

MODELO A PARA CORRIENTE ALTERNA — MODELO C. PARA CORRIENTE CONTINUA

Adquiéralo, previa demostración gratuita, en las Representaciones Oficiales de Philips Radio, establecidas en todas las capitales y pueblos importantes.

VENTA A PLAZOS

R-203

DELEGACION DE PHILIPS RADIO EN ZARAGOZA Y TODA LA REGION DE ARAGON: JOAQUIN GIRAL San Jorge, 6 y 8. Taller núm. 206 — ZARAGOZA. Lagasca, 4 — SERVICIO TECNICO Zaragoza

HERNIADOS

Si sufrís de Hernia, si vivís con ella un calvario y corréis diariamente el PELIGRO DE UNA MUERTE ANTICIPADA Y HORROROSA POR SU ESTRANGULACION, debéis operaros o adaptar en seguida los Modernos Aparatos Herniarios del Reputado ORTOPEDICO ARCE, construídos científicamente y anatómicamente para cada caso, CUYOS EFECTOS CURATIVOS se manifiestan desde su colocación, evitando toda complicación grave de la Estrangulación Herniaria, asegura un ALIVIO INMEDIATO en la mayoría de los casos, a todas las edades, sin distinción de sexos, y a pesar de todas las fatigas y esfuerzos exigidos por los TRABAJOS DEL CAMPO U OTROS, el APARATO HERNIARIO ARCE, adaptado por millares de Herniados desesperados, han recuperado su salud y sus energías como lo prueban numerosas atestaciones que por discreción no publicamos.

HERNIADOS: Si queréis evitar las molestias y funestas consecuencias de las Hernias, si han probado otros medios sin resultado, prueben nuestro método que les dará entera satisfacción, hemos tenido éxito en casos que otros han fallado.

APARATOS ORTOPÉDICOS

Para corregir todas las Desviaciones de Pies y Piernas; Tumores blancos en las Articulaciones; Parálisis Infantil; Coxalgia; Deformados, Jorobados, Corsés Ortopédicos reformadores de la Escoliosis. Mal de Pott, Desviaciones de la Columna Vertebral; Amputados, Brazos y Piernas Artificiales últimas creaciones; Calzados Ortopédicos y Aparatos Especiales para Piernas Cortas; Fajas Anatómicas para Señoras y Caballeros hechas rigurosamente a la medida, para Operados de Apendicitis, Hernias, Riñón Móvil, eventuaciones, Embarazos, Matriz, Obesidad, Aparatos especiales para Hernias.

SORDOS

Fuera todas molestias para oir, que producen ruidos, zumbidos, etc. Alivio inmediato y reeducación de los oídos por los famosos aparatos especiales de Mr. Arce, que gradúa y adapta a cada caso de sordera, el aparato adecuado que hace oir en el acto a todos los sordos.

Vean con toda CONFIANZA al reputado ORTOPEDICO DE PARIS Sr. ARCE, que recibirá PERSONALMENTE en:

Barbastro, Hotel San Ramón, sábado 22 octubre. (De 9 a 6).

Huesca, Hotel España, domingo 23 octubre. (De 9 a 3).

ZARAGOZA, HOTEL ORIENTE (Coso, 13), LUNES 24 y MARTES 25 OCTUBRE. (De 9 a 4).

Borja, Hotel Comercio, miércoles 26 octubre. (De 9 a 4).

Tarazona, Hotel Calabia, jueves 27 octubre. (De 9 a 3).

Tudela, Hotel Unión, viernes 28 octubre. (De 9 a 3).

Pamplona, Grand Hotel, sábado 29 y domingo 30. (De 9 a 6).

Vitoria, Hotel Francia, lunes 31 octubre y martes 1 noviembre.

Miranda, Hotel Troconiz, miércoles 2 noviembre.

Logroño, Grand Hotel, jueves 3.

PRECIOS SIN COMPETENCIA

ARCE: A. el Sabio, 9, ALICANTE

En este periódico se admiten esquelas de defunción hasta las dos de la madrugada

Sabor, deleite, optimismo, la felicidad misma, si sólo toma el exquisito café

SARBAY

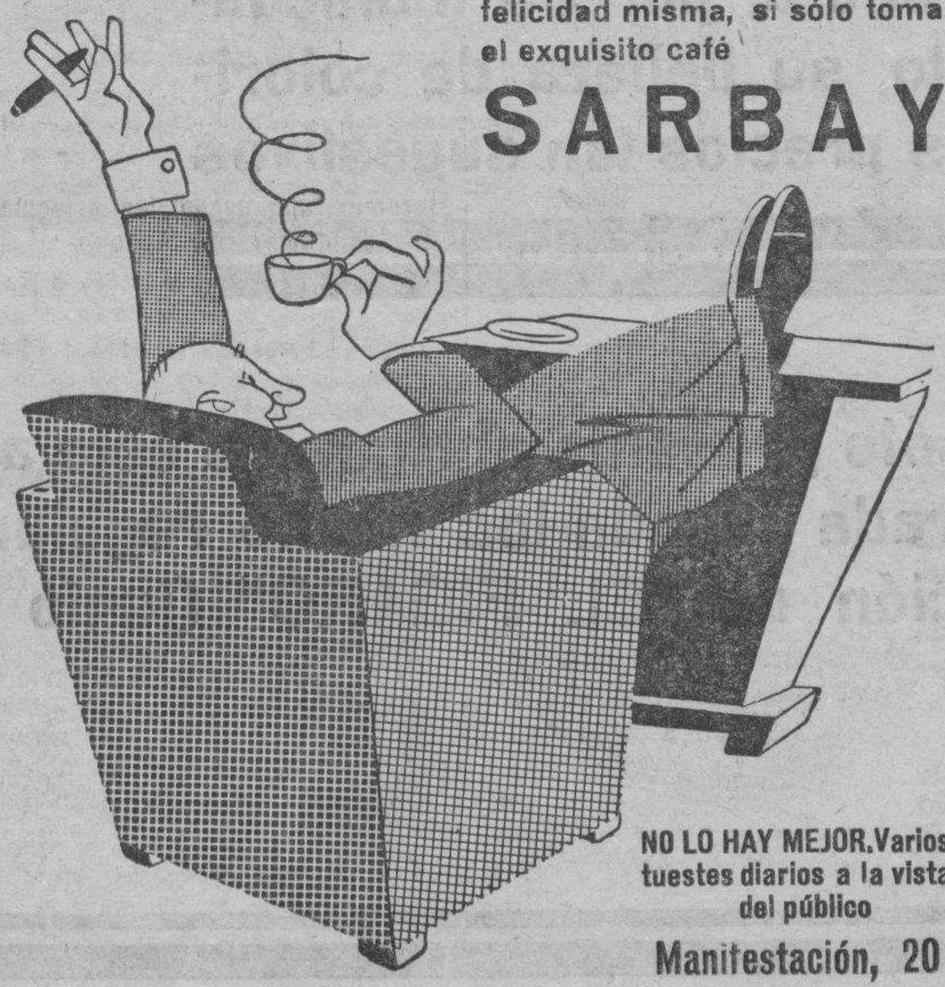

NO LO HAY MEJOR. Varios tuestes diarios a la vista del público

Manifestación, 20

ESTUFAS - COCINAS CALEFACCIONES

FUMISTERIA MODERNA

Fábrica y almacenes: PIGNATELLI, 59 y 61

Casa Cervero

FÁBRICA DE ROTULOS ESMALTADOS

Rotulaciones de calles, estaciones, teatros, fondas y colegios. - Cruces y lápidas para cementerios.

DEMOCRACIA, núm. 41

TELEFONO 26-21

REUMATISMO OBESIDAD

Instituto Antirreumático

Zurita, 11-. Teléfono 50-25

PRESERVATIVOS

LA DISCRETA.—Salud, 6, Madrid. Catálogo gratis sin enviar sello.

LAS MUJERES DEBILES E INAPETENTES, LAS EMBARAZADAS Y LAS QUE ESTAN CRIANDO *se fortifican rápidamente con el Vino Ona del Dr. Aristegui.*

MUEBLES

Venta mismo taller.

Armarios luna, 80 pesetas.

" dos lunas, 125 pesetas.

Armario comedor, 80 pesetas.

Mesas, 25 ptas. Mesillas, 12 ptas.

Lavabo completo, 17 ptas. Cama, sillas, entredoses, cómodas, etc.

Paseo María Agustín, 23, interior.

Calzados Mostajo

Especialidad en la medida. Gran surtido lagartos, cocodrilos, serpientes y toda clase de pieles fantasía

Democracia, 57 - Tel. 35-26

ZARAGOZA

M.E.C.D. 2016

EXITO SIN PRECEDENTES

Una vez más "Las Nuevas Sederías", por su acreditado buen gusto, triunfan, consiguiendo el SEGUNDO PREMIO DEL CONCURSO DE ESCAPARATES, 1.ª CATEGORIA (único premio adjudicado al gremio de tejidos)

OTOÑO-INVIERNO

son los lemas de los escaparates de "Las Nuevas Sederías"

De OTOÑO e INVIERNO son los tejidos para vestidos y abrigos que "Las Nuevas Sederías" presentan, de las mejores firmas mundiales, y que el público que llena a diario "Las Nuevas Sederías" arrebata, por su indiscutible acierto, su belleza de coloridos y sus precios tan sugestivos

Nota.-Unica Casa que sólo presenta abrigos de este año. Los restos de la temporada pasada los medio regalamos en la famosa liquidación de "EL FIGARO" (junto a "Las Nuevas Sederías")

M.E.C.D. 2016

RISLER

Cuál Mujer Le Gusta ser Fea?

rocúrese Un Cutis Bonito Y Así Será Siempre Feliz

¿Se Conforma Usted Con Tener Este Cutis? ¡¡¡Jamás!!! ¡¡¡Nunca!!!

Hay muchas mujeres que, descuidadas de atender la piel de su rostro, tienen alguno de estos defectos en su cutis, sin que por la fuerza de la costumbre lo hayan observado. Estos defectos no son más que enfermedades en la piel que, igual a las de nuestro organismo, deben ser cuidadas y curadas para que no degeneren en mayores males.

Antes pocas mujeres se cuidaban de las enfermedades del cutis, pero ahora son pocas, relativamente pocas, las que no se cuidan, sabiendo yo todo el mundo que existe el sencillísimo Tratado de Gran Belleza "RISLER" que en forma de Crema para el Día "RISLER" y Crema para la Noche "RISLER", devuelven a la tez la tersura, la suavidad, la finura, el afelpamiento de la edad juvenil.

Pregunte a sus amigas que las usan, por los maravillosos efectos que en el cutis producen la CREMA "RISLER" DE NOCHE para curar la piel y la CREMA "RISLER" DE DIA para embellecerla.

Además, acepte usted esta garantía:

Pida muestras de los productos "RISLER" y un Recetario de Belleza que gratuitamente le hará para usted sola el famoso Dr. Kleitzmann. Indique edad, color y calidad del cutis, color del cabello, etc. Diríjase al concesionario para España Sr. J. P. Casanovas. Sección... Ancha, 24, BARCELONA. (Mande 50 céntimos para gastos de franqueo).

MODELOS ARTISTICOS

de cruces, monumentos, cadenas, pilastras, crucifijos, verjas, etc.

Pida usted catálogo

IZUZQUIZA

SITIOS, 8-ZARAGOZA

TELEFONO 18-40

APARTADO 98

EL BANCO HIPOTECARIO DE ESPANA

Realiza sus préstamos sobre fincas rústcas o urbanas rápidamente; y POR CANTIDADES ILIMITADAS

Para CONSTRUIR y REFORMAR casas, CAMBIAR HIPOTECAS hechas con particulares. — AMORTIZACION INSENSIBLE EN 50 AÑOS

NO SE PAGA IMPUESTO DE UTILIDADES

Información gratuita por los agentes de préstamos

ENRIQUE ARMISEN (abogado) y ANSELMO GRACIA

Alfonso I, núm. 12, entlo. — Teléfono 45-51—Zaragoza

Use máquina eléctrica SINGER o motor eléctrico SINGER

Aprenda a cortar con nuestros patrones SINGER

Aparatos LUZSINGER

Zaragoza: Independencia, 28

Cursos gratuitos de costura, corte y bordado en todas nuestras tiendas

cierto placer diabólico, cierto aliciente que dominaba la voluntad. Los delirios de los enfermos que se acusaban a sí mismos de los que temieron de los demás, se tenían por revelaciones y hacían que a todos se les creyese capaces de todo. Y más que las palabras, debían causar efecto las acciones, si sucedía que enfermos delirantes ejecutaban aquellos actos que se suponía deber hacer los "untadores"; cosa tan probable como propia para explicar a un tiempo la persuasión general y las aserciones de muchos escritores. Del mismo modo, en el largo y funesto período de las inquisiciones religiosas y judiciarias contra las brujerías, las confesiones de los acusados, no siempre arrancadas por el tormento, contribuyeron no poco a promover y arraigar la opinión que reinaba sobre el particular; porque cuando una opinión extendida reina largo tiempo, se expresa de todos modos, busca todas las salidas, corre por todos los grados de la persuasión y es difícil que todos o los más crean que se ejecuta una cosa extraña, sin que aparezca alguno que se persuada que la hace él mismo.

Entre los cuentos a que dió origen aquel delirio de los "untamientos", hay uno que merece referirse por el crédito que adquirió y lo que se propagó por todas partes. Contábase, no por todos de un mismo modo (que entonces sería demasiado privilegio para una fábula), pero con corta diferencia, que una persona había visto cierto día pararse en la plaza de la Catedral un coche con seis caballos y en él, con gran comitiva, un personaje de noble aspecto, pero ceñudo y de color cobreño, los ojos encendidos, el cabello erizado y ademán amenazador. Convidada la indicada persona a meterse en el coche, lo verificó, y después de haber atravesado unas cuantas calles se hizo alto a la puerta de un gran palacio. Allí bajó del coche y habiendo entrado con los demás en el palacio, encontró amenidad y horrores, desiertos y jardines, calabozos y magníficos salones, y en ellos fantasmas sentados en conferencia. Ultimamente le enseñaron grandísimos cajones de dinero, diciéndole que tomase la porción que apeteciese y al mismo tiempo si quería admitir un bote de ungüento para ir untando por la ciudad, a lo que habiéndose negado, se encontró de repente en el mismo paraje de donde le habían sacado.

Esta historia, creída en general y no suficientemente puesta en ridículo por algunos sabios, corrió por toda la Italia y fuera, y en Alemania se sacaron estampas de ella. El elector arzobispo de Maguncia escribió al cardenal Borromeo preguntándole qué era lo que debía creerse de los portentos que se contaban de Milán, y la contestación fué que todos eran delirios.

De igual valor, aunque no enteramente de igual naturaleza, eran los sueños de los sabios; pero igualmente desastrosos sus efectos. En-

¿Tanto importaba tomar a Casal? ¿Tan hermosa parecía la gloria de vencer, cualquiera que fuese la causa y el objeto por el cual se peleaba?

Hallándose ya atestada la inmensa, pero única fosa abierta cerca del Lazareto, y quedando de consiguiente en muchos puntos sin enterrar los nuevos y numerosos cadáveres que daba de sí cada día, los magistrados, después de haber buscado inútilmente brazos para esta faena, se vieron reducidos a confesar que no sabían ya de qué medios valerse. El presidente de la Junta de Sanidad hasta con lágrimas los imploró de los dos beneméritos religiosos que gobernaban el Lazareto. El Padre Miguel se comprometió a darle en cuatro días limpia de cadáveres la ciudad y en ocho lo que bastase, no sólo para la urgencia presente, sino también para lo que la más triste previsión pudiese suponer para lo futuro. Con un fraile compañero y oficiales que le facilitó el presidente salió de la ciudad en busca de aldeanos, y parte con la autoridad de la Junta, parte con la de su hábito y sus palabras, reunió unos doscientos de ellos, que distribuyó para cavar en tres distintos puntos; despachó luego del Lazareto sepultureros para recoger los muertos, por manera que en el día señalado se vió cumplida su palabra.

En una ocasión quedó el Lazareto sin médicos, y con el ofrecimiento de crecidos sueldos y honores, apenas y no tan presto, se consiguieron algunos, pero en número muy inferior al que se necesitaba. Con frecuencia se halló también el Lazareto tan escaso de víveres que se temió que las gentes muriesen de hambre; más de una vez, mientras se buscaban medios para adquirir comestibles o dinero, esperando apenas encontrarlos, o temiendo que no fuese a tiempo, llegaron oportunamente subsidios por donativo inesperado de compasión privada, porque en medio del estupor general y de la indiferencia con respecto a los demás, dimanada de tener cada uno que temer continuamente por sí, hubo almas siempre dispuestas a la caridad, otras hubo cuya caridad nació al cesar toda alegría terrenal, así como en el estrago y fuga de muchos, a quienes tocaba vigilar y disponer, hubo siempre algunos que, gozando salud corporal, se mantuvieron con valor firmes en su puesto, y otros, en fin, que animados por la caridad, tomaron sobre sí y desempeñaron animosamente cargos a que por su oficio no estaban obligados.

Donde resplandeció más y con mayor generalidad el exacto cumplimiento de las difíciles obligaciones que imponían las circunstancias, fué en los eclesiásticos. Los Lazaretos y la ciudad jamás carecieron de su asistencia. En donde había aflicciones, allí se hallaban; siempre se vieron mezclados con los enfermos y con los moribundos, estando muchas veces enfermos y moribundos ellos mismos. Con los auxilios espirituales suministraban, según sus medios, los temporales, haciendo todos

M.E.C.D. 2016

VARIOS ANUNCIOS ECONOMICOS

VENTAS

SE VENDEN una sembradora, a elegir entre dos; una Empire antigua y otra Hoosier, en perfecto estado, de nueve rejas las dos. También se venden o arriendan 44 iguadas de terreno, la mitad con buen barbecho y el resto en pajas, en término de Celnos. Tratar, con don Emiliano Añibarro, Aguilar de Cam...

MUEBLES: Armarios con luna, color guinda, a 90 pesetas; mesas de comedor, a 25 pesetas; mesillas noche, a 12 pesetas; Armarios comedor, camas, cómodas, entredoses, lavabos, sillas, cuadros, espejos. Precios sin competencia. Almacenes de San Pablo. M. Gómez. Calle de San Pablo, núm. 39 (esquina a la plaza de San Pablo).

SE VENDE coche Ford Roadster, poco usado. Razón, Fábrica de Cerveza "La Zaragozana", Torrero, 102, portería.

OCASION. Se vende motocicleta B. S. A., en perfecto estado de marcha. Casa Albero. Soberanía Nacional, 18.

MUEBLES en general y sin competencia. Casa Castilla. Contado y plazos. San Jorge, 3 y 5. Antiguos locales de Correos. Zaragoza.

VENDO armario librero, fichero, sillones y dos estufas gasolina. Plaza Constitución, núm. 5, primero.

VENDO coche cerrado, como nuevo; verlo y tratar, de once a una, en Méndez Núñez, 6, principal derecha.

SE ARRENDARIAN o venderían cinco tin con mil doscientos alqueces cabida. Caso de arriendo se cuenta con elementos para elaboración de vinos, prensas, bombas y local. Para informes, Pedro Agreda, Magallón.

PROPIETARIOS. Facilitamos dinero en hipotecas sobre fincas rústicas y urbanas. Miguel de Ara, 50, segundo.

CAMPESINOS sin tierra y pequeños propietarios, sabed: la ley de reforma agraria está en vigor y no alcanzaréis beneficios si no os organizáis rápidamente. Información detallada facilitará Agencia Informaciones Agrarias. Epila.

VENDO galera poco usada, buena construcción, por cesar labranza; facilidad pago. Razón, Movera, torre Hornero, o Avenida del Pilar, 39, primero derecha, Francisco Estivález.

PERDIDAS

EL DIA 10 actual, desde Campo San Gregorio al Arrabal, por la carretera de Francia, perdiéronse varios efectos de atalaje de carros pertenecientes al Regimiento Caballería núm. 1, en Torrero, donde podrán devolverse. Se gratificará.

PERDIDA de pendiente argolla el día 1, por paseo de Sagasta, Cabezo, Parque y plaza Constitución. Ruégase devolución, Don Jaime, 54, entresuelo derecha. Se gratificará.

RUEGO a la persona que haya perdido perra de caza, mosqueada, en negro, cola corta, puede pasar a recogerla acreditando ser su dueño, en Torrero, calle de la Cabañera, número 12.

EL QUE HAYA encontrado un alfiler de brillantes en la calle Cinco de Marzo, se ruega lo devuelva a la portería del núm. 2 triplicado de la misma calle y se gratificará.

PERDIDA de un gemelo de brillantes. Se gratificará a quien lo devuelva. Zurita, 18, tercero derecha.

TRASPASOS

TRASPASO una acreditada mercería con existencias. Informes, Pignatelli, 3.

TRASPASO en Alcañiz peluquería "La América", por mitad valor, salir país; sillones americanos, departamento señoras, seis años establecida. S. Pallás.

TRASPASARE ocasión cafébar por enfermedad, jardín, poco presupuesto, mucho porvenir. Razón, Agencia Gil, Boggiero, 59, bajo.

TRASPASO confitería y depósito de licores, próximo a Zaragoza. Informarán, Contamina, 22, entresuelo.

NEGOCIO, industria de marca acreditada desde hace 14 años, instalada en punto muy céntrico de Navarra desde el 1920 ha habido necesidad de ampliar fabricación y hoy sin viajantes ni propaganda alguna no se puede dar a basto a servir. Muy poco presupuesto y pocos obreros, y un capital aproximado de 50.000 pesetas invertidas en el mismo. Puede garantizarse sosteniendo bien como hasta la fecha la clientela una utilidad libre de los gastos generales de 1.000 pesetas mensuales. Por no poder atenderla el propietario traspasaría o dejaría en condiciones ventajosas a persona seria y formal, no pasando a trato de ninguna especie sin antes demostrar en un mes o dos la utilidad del negocio. Ofertas por escrito a esta Administración.

SE TRASPASA en inmejorables condiciones la hojalatería, lampistería y fontanería de Mariano Galve, de Alcañiz, que está montada con todos adelantos modernos y más de 50 años de existencia. Se traspasa por enfermedad del dueño, concediendo facilidades de pago.

LA EDUCACION. Julio Fombuena Gómez. Traspasa establecimiento total o en parte, con facilidades de pago. Clientela fija. Músicca y accesorios. Librería. Papelería y objetos de escritorio. F. Galán, 21 Teléfono 84. Alcañiz.

TRASPASO en Alcañiz peluquería "La América", por mitad avlor, salir país; sillones americanos, departamentos señoras, seis años establecida. S. Pallás.

SE TRASPASA establecimiento confitería y similares, bonito, bien situado, buenas condiciones. Razón, G. Muñ , Mayor, 92, principal.

TRASPASO establecimiento ultramarinos, sitio céntrico, instalación moderna. Informará, Domingo Campos. Almacén de coloniales, Gil Berges, 7, de tres a seis tarde.

CORRESPONDENCIA

CARIÑO: Lamento muchísimo tu enfermedad; mi presentimiento se ha cumplido; te aconsejo marches allá y procures distracciones; ponte acuerdo conmigo; te acompañaré hasta fin mundo; cuídate. ¿Quieres algo? Te adora, Sepúlveda.

NENA. Supongo leíste anuncio anterior. Volví sin hallar carta. No dejes escribirme; es mi único consuelo. Dime cuándo debo ir. Quiérote siempre lo mismo.—Pocholico.

HUESPEDES

MATRIMONIO sin hijos desea tres huéspedes. Razón, San Pablo, 136, tercero.

SE DESEAN uno o dos huéspedes, buenas habitaciones, con sol; estarán como en familia; pensión económica. Informarán, plaza de Santa Marta, núm. 9, primero.

SE DESEA un huesped, fijo, para estar como en familia. Ramón y Cajal, número 61, segundo izquierda.

VIAJEROS, para comer bien y con limpieza y económico, Pensión Aragón. Constitución 5, segundo. Teléf. 29-97.

FINCAS

VENDEMOS casa calle Danzas; renta 900 ptas. mensuales; urge venderla. Otra, próxima Coso, tres pisos, garage, 12.000 pesetas. Otra, próxima Don Jaime, renta 265 pesetas mes, 27.000. Varias fincas rústicas. Bolsa de la Propiedad. Méndez Núñez, 35, entresuelo. Teléfono 15-05.

VARIOS

LICENCIADOS: ¿Queréis ingresar rápidamente en la Guardia civil? Escribid hoy mismo. Gestiono veinticuatro horas certificados de penales, domicilio y última voluntad. Presentación de documentos para oposiciones y concursos. Apuntes en general. Informes personales de todo el mundo. Director, Ordóñez, agente colegiado. Preciados, 64, Madrid.

AMASADORAS, hornos, prensas. Maquinaria para chocolates, para fideos, para ladrillos, para aceite y vino. Molinos harineros. Transmisiones y motor. Fundiciones y talleres fijos de Juan Guitart. San Agustín, 6.

AVISO. José María Ciurana comunica a su numerosa clientela que desde esta fecha deja de pertenecer a su servicio el recadero de Epila, Juan Latre.

MODISTAS acreditadas confeccionan vestidos, abrigos señora y niños, reformas, confecciones abrigos piel zorro y echarpes. Encargos fuera capital enviando géneros y medidas, en el día. Precios reducidísimos. Torment, 9, entresuelo (plaza del Pilar).

Se admiten esquelas de defunción hasta las dosde la madrugada.

los servicios que se exigió de ellos. Más de sesenta párrocos de la ciudad murieron de peste, esto es, de cada nueve, ocho.

Animábalos a todos con las palabras y el ejemplo el arzobispo, como era de esperar de su generoso carácter. Habiendo perecido en torno suyo casi toda su familia y estimulado por parientes y magistrados y aun por príncipes vecinos, para que se retirase del riesgo a alguna quinta solitaria, desechó el consejo y las instancias con el mismo ánimo con que escribiendo a los párrocos, les decía: "Estad prontos a abandonar esta vida mortal, más bien que esta familia, estos hijos nuestros; marchad gustosos contra la peste, como a una fiesta, como a un premio, cuando haya que ganar un alma a Jesucristo." Al paso que no omitía ninguna de aquellas precauciones que no le impedían cumplir con su obligación, sobre cuyo objeto dió también instrucciones y reglas al clero, no huyó ni hizo caso del peligro, cuando para hacer bien era necesario arrostrarle.

Sin hablar de los eclesiásticos con los cuales estaba siempre dispuesto a alabar y dirigir su celo, a estimular a los que andaban tibios y a enviarlos a los puntos en que otros habían perecido, quiso que tuviesen fácil acceso a su persona todos los que lo necesitasen. Visitaba los Lazaretos para consolar a los enfermos y animar a los que los asistían. Recorría la ciudad, socorriendo a los infelices reclusos en sus casas, parándose en sus puertas y debajo de sus ventanas a oir sus lamentos, para darles palabras de consuelo y de aliento. Se metió y vivió en medio del contagio, admirándose él mismo al último de haber salido ileso.

De esta manera, en las calamidades públicas y en los largos trastornos de cualquier orden de cosas, se ve siempre un aumento, un exceso de virtud; pero, por desgracia, le acompaña de ordinario un aumento más general de perversidad, y esto también se notó en aquella ocasión. Los malvados a quienes no alcanzaba o no aterraba la peste, no sólo hallaron en la confusión general y en la enervación de la fuerza pública una nueva ocasión de actividad con mayor confianza de eludir el castigo, sino que el uso de la misma fuerza pública vino a parar en manos de los peores de entre ellos.

No aspiraban regularmente al destino de sepulturero y de otros de igual clase, sino hombres en quienes tenía más fuerza el aliciente del robo y de la licencia que el temor del contagio y cierta repugnancia natural. Habíanseles dado reglas muy estrechas, intimado severísimas penas y puesto sobrestantes y comisarios, y para vigilar a éstos y a aquéllos dependientes, magistrados y caballeros en todos los barrios, con autoridad para providenciar sumariamente en toda ocurrencia de buen gobierno. Semejante sistema caminó bien y surtió buen efecto hasta

cierto punto; pero con el aumento de los muertos, la dispersión y atolondramiento de los que sobrevivían, vino aquella gentualla a quedar como libre de todo freno y principalmente los monatos. Entraban como dueños o como enemigos en las casas y sin hablar del saqueo y del modo como trataban a los infelices que por la peste tenían que pasar por aquellas inmundas manos, las ponían sobre los sanos, sobre los hijos, los parientes, las mujeres y los maridos, amenazándolos con que los arrastrarían al Lazareto, si no se rescataban al precio que ellos mismos establecían. Otras veces vendían sus servicios, negándose a llevarse cadáveres ya corrompidos, a menos que no se les diesen tantos escudos. Se dijo (y entre la credulidad de unos y la perversidad de otros, es igualmente aventurado creer y dejar de creer), se dijo, y Tadino lo asegura, que los monatos y sus acompañantes dejaban caer expresamente de los carros las ropas infestadas para propagar y prolongar la pestilencia, que para ellos era una India. Otros malvados, fingiéndose sepultureros con campanillas en los pies, que era el distintivo de éstos, el cual, además, servía para avisar de que se acercaban, se introducían en las casas, en donde cometían extorsiones de todo género. En algunas, que estaban abiertas sin habitantes, o únicamente con algún moribundo, entraban ladrones, llevándose cuanto había, y en otras se metían los esbirros, cometiendo igualmente vejaciones inauditas.

Con la perversidad creció también la demencia. Todos los errores dominantes adquirieron con la perturbación y agitación de las gentes una fuerza extraordinaria y se extendió más precipitadamente su aplicación, contribuyendo todos a engrandecer el delirio especial de los "untamientos", el cual en sus efectos y desahogos era con frecuencia, como hemos visto, otra nueva perversidad. La idea de aquel supuesto peligro angustiaba los ánimos mucho más que el peligro real; "y mientras, dice Ripamonti, los cadáveres o los montones de cadáveres, siempre presentes y entre los pies, hacían de toda la ciudad un inmenso féretro, presentaba todavía mayor y más funesta deformidad el recíproco encarnizamiento, el desenfreno y la monstruosidad de las sospechas...

"No sólo se desconfiaba del vecino, del amigo, del huésped, sino que infundían terror hasta los vínculos y nombres más sagrados para el hombre en sociedad, como son los de marido y mujer, de padre e hijo, y de hermano y hermana, y, causa horror el decirlo, la mesa doméstica y el tálamo nupcial se temían como sitios de asechanza, o como escondrijos de veneno."

La imaginada extensión y lo extraordinario de la trama turbaban los entendimientos, alterando todas las relaciones de recíproca confianza. Además de la ambición y la codicia, que al principio se supusieron el móvil de los "untadores", se ideo y creyó después que había en el untar

M.E.C.D. 2016

SECCION DE ANUNCIOS ECONOMICOS

PARA UNA SOLA INSERCION CADA PALABRA, 5 CENTIMOS MINIMO, 15 PALABRAS ◆ **3 DIAS** 25 PALABRAS, 2'85 — Cada palabra más por inserción, 0'05

LEY DEL TIMBRE

Según dispone el artículo 200 de la vigente Ley del Timbre, los anuncios han de pagar este impuesto con arreglo a la siguiente escala:

Hasta 5 pesetas del precio de cada anuncio			0'10
Desde	5'01 a	10 ptas.	0'15
»	10'01 a	50 »	0'20
»	50'01 a	100 »	0'30
»	100'01 a	250 »	0'50
»	250'01 a	500 »	0'75
»	501'01 a	750 »	1
»	750'01 a	1.000 »	1'50
»	1.000'01 a	1.500 »	3

El impuesto del Timbre por anuncios será de cuenta de los señores anunciantes y de la cuantía que fije la vigente Ley del Timbre.

ARRIENDOS

VERANEANTES. Pisos de todas clases. Sindicato Iniciativa, Jaca.

ARRIENDO entresuelo semiprincipal, centro ciudad, sol todo el día, portería bien atendida; es bastante espacioso, pero no se arrendará para huéspedes. Santa Cruz, 24.

ALQUILO tienda pequeña, nueva, 40 pesetas, chichorrería, carnicería, pescadería, zapatero o convenga. Calle Almagro, 20, obra nueva (antes calle las Mercedes). Razón, en la misma casa, principal.

ALQUILO garage o pequeño taller, agua y servicio. Calle Castellví (Hernán Cortés), obra nueva. Razón, la misma casa. Cabe bien una camioneta. 55 pesetas.

PASTOS. Se arrienda en Morata de Jalón la dehesa llamada Peñarrosa, de muy buenos pastos de labores, viñedo y monte, con hermosas corralizas, para más de mil cabezas de ganado lanar, y también es divisible para dos ganaderos, por sus buenas condiciones. Precios y condiciones, dirigirse al propietario, Victoriano Mercado, en Morata, o en Zaragoza Pizarro, número 9.

TIENDA espaciosa con trastienda, pisos recién restaurados, inmejorables condiciones higiénicas; agua, mosaicos, económica, instalación, galería, terraza, lavadero, sol, cerca tranvía. Informarán, Escuelas (Torrero), Villa Luisa.

SE ARRIENDAN pastos para 400 cabezas de ganado lanar. Para informes, al propietario, don Cosme Peruga, Ontiñena (Huesca).

ENSEÑANZAS

COLEGIO "LICEO IBERICO", situado en la plaza Constitución y Mártires, 1, principal, y tercero. Métodos modernos de enseñanza. Niños y niñas, desde los cinco años de edad. Párvulos, 7'50 pesetas mensuales. Curso elemental, 10 pesetas. Curso medio, 15, y curso superior 20 pesetas.

BAILES. La acreditada y seria Academia "London Style", dirigida por el competidor profesor Pinto, único que enseña en seis horas los bailes más modernos, garantiza la enseñanza completa a ambos sexos con explicación de teoría y motivo de cada paso y figura. Lecciones individuales a todas horas. Prácticas diarias, de seis a nueve tarde, martes, jueves, sábados y domingos, de diez a doce noche, con señoritas auxiliares. San Félix, 8.

COLCHONES confeccionados desde 11 pesetas, en almacenes La Campana de Oro.

ACADEMIA de chófers (matriculada). ¡Atención! Por 300 pesetas enseñanza completa de conducción de coches de doble mando y sencillo, y mecánica en taller con motores instalados. Fita, 8 (antiguo Camino de los Cubos). Teléfono 43-50.

CINCO PESETAS al mes le costará estudiar cómodamente, por correo, taquigrafía, cálculo mercantil, ortografía, teneduría; enseñanza en tres meses; franquee con dos céntimos carta pidiendo folleto gratuito. Academia Lebrún. Tallers, 23, Barcelona.

ACADEMIA RODRIGO Coso 33, segundo (plaza de la Constitución). Comercio. Contabilidad, Bancos, Taquigrafía, Mecanografía, Ortografía, Reforma de letra, Correspondencia comercial. Idiomas. Clases especiales para señoritas y dependientes de comercio. Horas de ocho mañana a diez noche. Director, don Bernardo Rodrigo, profesor e Intendente mercantil: Lema de esta Academia: HECHOS Y NO PALABRAS.

MECANOGRAFIA, taquigrafía, enseñanza en tres meses. Precios económicos. Se hace toda clase de escritos a máquina. Méndez Núñez, 35 y 37, Centro Mecanográfico.

VENTAS

BASCULAS y pesas de caudales, balanzas, romanas, prensas para alfalfa y paja. J. Bellido. Construcción y reparación. Coso, 162, entrada por Romea, 2. Teléfono 41-50.

VENDO puertas de entrada de casas, de habitaciones y cocheras, balcones y ventanas. Precios muy baratos, por ser con o sin reja, buena calidad, construído en grandes series y por encargo. San Pablo, 97. Carpintería Miguel Ferrando.

VENTA permanente de aspiradoras (movimiento patentado), cilindros afinadores, bombas centrífugas (elevación de agua), motores gasolina, 2, 3 y 5 HP., husos tajaderas, etcétera. Presupuestos gratis. Talleres Angel Talamás. Avenida Siglo XX, 73 y Lapuyade, 68 (Torero).

SE VENDEN 260 corderas y 35 ovejas, en el monte Matallana, en Villalba de los Alcores. Para tratar, con Federación Hernández.

OVEJAS. Se venden 80, paridas y para parir. Tratar con Juan Galilea, en el Juncal de Albelda de Iregua.

VENDO para ganado lanar la corraliza de Lerbez y el aborral de "Acumulata". Para informes dirigirse Guillermo Alcauz, en Ujué.

SOTERO BEAMONTE, de Torrellas (Zaragoza), vende piensos en grano y molidos en molino de su propiedad.

VENDO galera poco usada para 3.500 ó 4.000 kilogramos, buena construcción. Razón, barrio Movera, torre Hornero, o Avenida del Pilar, 39, primero derecha, Francisco Estivalez.

GANADEROS. Nuevo invento alemán cura meteorismo en quince minutos sin medicamentos ni tocar al animal. Garantizámoslo por escrito, comprometiéndonos devolver dinero si no resultare cierto. Apartado 118, Barcelona.

HIERROS de lance, chapa ondulada para tejadillos. Pies baneo jardín. Balcones. Tuberías. Cortadillo para herraduras. Chapa cortada sobre medida. Compraventa de chatarra. Cervero y Failde. Agustina de Aragón.

CITROEN B 12, en perfecto estado, con batería nueva y dos ruedas completas de recambio, se vende en el Garage Sport, Azoque, 106.

BOLSA DEL TRABAJO

(En esta sección se publicarán GRATUITAMENTE cuantos anuncios se envíen solicitando empleo.

OFERTAS

EMPLEADO necesito dominando taquigrafía, mecanografía, contabilidad, para trabajo todo día. Escribid detallando conocimientos, cargos desempeñados e informes, a Apartado 34, Zaragoza.

SUELDOS 300-600 pesetas construyendo mi cuenta (procedimientos sencillísimos) o representando incubadoras, accesorios, material avícola. Solicito representantes. Apartado 618, Madrid.

NECESITO señoritas y agentes, y quien esté relacionado en particulares; a comisión pueden ganarse de diez a veinte pesetas diarias; facilísima venta; liquidación al día. Temple, 16.

SE NECESITA persona para encargarse de portería y clínica; buenos informes. Dirigirse, Pizarro, 5, clínica; sólo de cuatro a seis.

SE NECESITAN señoritas para vender en domicilios particulares un producto nuevo de gran consumo, a sueldo y comisión. Informes, San Pablo, 79, tercero.

HACE FALTA cinco para botones en la sastrería de Blanco. Coso, 69.

COLCHONES confeccionados desde 11 pesetas, en almacenes La Campana de Oro.

SE NECESITA un aprendiz. Casa Echevarría. Alfonso, número 34.

DEMANDAS

SEÑORA se ofrece para cuidar niños, señora sola o poca familia. Razón, Avenida de Madrid, 35, tercero.

JOVEN, 22 años, ofrécese como herrero, cerrajero o cosa análoga. Colocaríase en cualquier trabajo. Razón, en esta Administración.

SE OFRECE ama joven, 26 años, para criar en Tosos Buenos informes. Razón, calle del Sepulcro, tienda de vinos Tosos.

SE OFRECE herrador y forjador de primer orden para dentro o fuera de la capital. Buenos informes, y si lo desean, a prueba. José Blanzaco, Cáceres, nnúm. 4, barrio de San José.

SE OFRECE peluquero de caballero, sabiendo corte pelo señora. Preferible capital. Dirigirse a J. S. Iturralde, 8, tercero, en Pamplona.

REPRESENTACIONES de todas clases aceptaría a comisión, para Pamplona y pueblos de la provincia de Navarra. Dirigirse a J. S. Iturralde, 8, tercero, en Pamplona.

COMERCIOS. Tapicerías. Persona competente en el corte y confección de cortinajes terciopelo, damascos, encajes, visillos, colchas, se ofrece trabajar en casa. Rosario Abajo. Lista Correos.

SE OFRECE ama de 30 años, leche ocho días, para criar en su casa. Para informes, dirigirse a Julián Soteras, en Castiliscar.

ZAPATEROS: Se ofrece cortador patronista; presentaré modelos para caballero y señora a quien lo solicite. Razón, E. Ramón, Avenida de Madrid, 87, bajo.

SE OFRECE joven instruido para mozo de hotel, almacén, fábrica, o lo que convenga. Inmejorables referencias. Razón, Félix Pellicer, Cruz de Salas, núm. 8, Borja (Zaragoza).

SE OFRECE dependiente de comercio para dentro o fuera de la capital. Libre del servicio militar. Informes, San Voto, 9, primero.

CHOFER mecánico se ofrece para trabajar dentro o fuera de Zaragoza. Razón, paseo del Ebro, 59, principal, número 1.

JOVEN, pocas pretensiones, ofrécese despacho, ayudante de cámara o cosa análoga. Razón, San Juan y San Pedro, 4, primero derecha.

COMPRARIA tierra por Miralbueno, próximo escuelas de San Lamberto, o en Almozara. Ofertas de propietarios, por escrito, detallando sitio, a A. G. Apartado 312, Zaragoza.

OVEJAS. Se venden 120, superiores, de todo diente, para parir en octubre. Tratar, con Santiago Pérez, Tahona, Arnedo.

SE VENDE un tractor de aceite pesado Muntklles, de 36 HP., a toda prueba, completamente nuevo, por haber trabajado muy poco, o se cambia por mulas, vacas, bueyes o caballos de labor. Para tratar, en la finca Las Cortas de Blas, Villalba de los Alcores, con el encargado.

CAMIONETA Ford, modelo 1.930, para dos toneladas; ha recorrido 56.000 kilómetros y está recién reparada a conciencia; se vende o se cambia por coche cerrado en buen estado o cualquiera otra cosa que pueda convenir al vendedor. Para informes, Esteban Sáinz, fábrica de lejía "La Castejonesa", Castejón (Navarra).

VENDO trigo simiente, secano Monegros, clase selecta. Dirigirse a Rafael Puyuelo, en Sena (Huesca).

SE VENDE un carro, para una o dos caballerías y una ternera de muy buena raza. Informes, Nicolás Iriarte, en Artajona.

PULPA SECA. Precios sin competencia. No comprar sin consultar precios. Casa Berasain. Barrio Estación, Pamplona.

SE VENDEN 50 corderas gordas, superiores; 30 ovejas mayorencas, muy gordas. Dirigirse Pedro Aranda. Falces.

DESEO VENDER los aborrales de Artuciaga en 900 pesetas y Andiaga en 800. Informes, Félix Zoroza, Ujué.

CARRO seminuevo, con cajón, para una caballería, se vende. Tratar, carretería de José Ruiz, en Milagro.

MUEBLES EN GENERAL Y SIN COMPETENCIA
Casa Castilla
Contado y plazos
SAN JORGE, 3 y 5 (antiguos locales de Correos).-ZARAGOZA

AUTOMOVILISTAS: No comprar automóviles, motos ni camiones sin antes visitar "AUTOCASION". Os ahorraréis tiempo y dinero, encontraréis de todos modelos, para todos gustos y bolsillos, todos seminuevos y garantizados, al contado y a plazos. Avenida de Madrid, 101. Teléfono 44-82.

VENDO, cambio o arriendo garita de 10 metros cuadrados, tejadillo uralita, adaptable para fincas. Informarán, Avenida Madrid, 49, o Agustina de Aragón, 57, principal izquierda.

MOTOR. Se vende de 15 HP., horizontal (Campbell), Diesel, en perfecto estado. Ha trabajado tres meses. Puede probarse y ver funcionar. Para tratar, con Faustino Moreno, en Vinuesa.

SE ORIN por sacos. Almacén de coloniales. Domingo Campos. Gil Berges, 7, Zaragoza.

MATERIALES usados, chapas onduladas para tejados, tubos de varios diámetros, recorte para herraje, chapas cortadas sobre plantilla a medida, planchuelas. Pascual Nogueras, Ramón y Cajal, 61.

ABONOS. Cemento marca "El Cangrejo", se vende en casa de Luis Samaniego, en Rincón de Soto.

VENDO escopeta fuego central dos caños con y sin gatillos; mantillas blonda, desde 5 a 2.500 pesetas; gemelos y prismáticos de teatro y campo; colchones, desde 21 pesetas; sábanas algodón, hilo, lino, desde 2 pesetas; retales lana, seda, algodón; relojes pulsera y bolsillo, desde 5 pesetas; impermeables, trincheras, gramófonos, cámaras fotográficas, máquinas coser Singer, máquinas escribir, bicicletas, alhajas y toda clase de objetos; precios baratísimos. Alquilo mantillas y tejas. Compro y vendo toda clase de antigüedades. Casa de compraventa. Viuda de Vicente Pérez. Boggiero, 21 y 23.

PRENSAS para vino, de varios sistemas. Turbinas hidráulicas. Molinería. Maquinaria de panadería. Prensas para aceite. Averly, Sociedad Anónima. Paseo María Agustín, núm. 17, Zaragoza.

SE VENDE comedor roble, mesa despacho, cama nogal matrimonio, perchero, una cómoda, motor dos caballos, contador y transmisión. Calle Cervantes, 11, primero.

EN BORJA se vende carro pipero, ligero y poco usado; coche dos ruedas; otro de cuatro; maderas pino; tablones roble; cinco sulfatadoras; zafras para aceite y pianola moderna. También vendo o arriendo almacén de vinos con 3.000 hectolitros de cubaje, siendo los 17 tinos de roble, y todos los aparatos para la elaboración. Para datos, dirigirse a Javier Ortiz.

MUEBLES. Venta mismo taller. Armarios luna, 80 pesetas; idem dos lunas, 125. Armario comedor, 80; mesas, 25. Mesilla, 12. Lavabo completo, 17. Camas, sillas, entredoses, cómodas, etc. Paseo María Agustín, 23, interior.

VERDADERA ocasión: Vendo motor Lister, 25 HP., de gasolina, seminuevo; se dará a prueba; está como nuevo. Panadería, Plasencia de Jalón.

SE VENDEN cuatro cubas de 25 a 30 alqueces, en buenas condiciones. Razón, Casta Alvarez, 11, tienda.

VENDO 112 corderas gordas. Dirigirse a Crescencio Adrián, Mélida.

VENDO motor gasolina, tres caballos, a pruebas; máquina taladrar, a mano seminueva, carrito con muebles, torno barato y volquete nuevo. I. Barrio, Robres (Huesca).

VENDO macho de 20 meses, canoso, buena calzada. Dirigirse, para tratar, a José María Larralde, Bisimbre.

FABRICA de muebles. Mesa escritorio, cinco cajones, 50 pesetas; idem, de tres, 43; mesa máquina de escribir, 25; mesillas con piedra, 16; silla, 3'80, y varios más. Paseo María Agustín, 23, interior (junto Puerta Portillo).

VENDESE galera carro, delantero giratorio y un motor eléctrico cuatro caballos, buen uso. Informarán, Delegación de Reclamaciones, estación Campo Sepulcro. Zaragoza.

PAVOS vendo y gallinas Legorhn y Prat, pura raza. Sáinz de Varanda, 7 (Acacias).

VENDO tienda ultramarinos, tocinería, ferretería, varios artículos, bien aparroquiada, por no poder atenderla. Buenas condiciones pago. Venancio Ayerdi. Pitillas (Navarra).

MONTE. Se vende a plazos, de 250 hectáreas de labrantío y 50 de eriales, en el término municipal de Quintanilla de Trigueros, provincia de Valladolid, y próximo a los pueblos de Ampudia y Santa Cecilia. Para más detalles dirigirse a Demetrio Castañé, de Palencia.

SE VENDE una vaca holandesa, recién parida de primer parto. Para tratar, con Germán Alderete, en Herrera de Duero.

SE VENDEN dos vacas recién paridas, holandesas, de 22 a 24 litros leche. Valentín Mezquiriz, Falces (Navarra).

BAZAR GONZALO
Calle Ramiro el Monje, 27 (Correría)--HUESCA
Grandiosa liquidación a precios baratísimos por cesación en el negocio. Muebles, aparatos de luz, etcétera
Se traspasaría el establecimiento en buenas condiciones, a persona de solvencia

TERNERAS. Se venden dos de ocho meses, para vida o para carne, superiores. Informes: Tomás Martínez, en Ausejo.

SE VENDE pianola muy buen uso, barata, con muchos rollos. Costa, 9, portería.

COLCHONES confeccionados desde 11 pesetas, en almacenes La Campana de Oro.

MADERA de chopo seca, desde cabio a viga, vende Venancio del Campo, en Cenicero.

VENDO dos automóviles, marca Dodge y Citroën, excelente uso. Ver, tratar, plaza de San Lamberto, 14, primero.

¡LIQUIDACION VERDAD! Por fin temporada varios artículos en el ramo de cestería. Democracia. 60. Cestería B B B. Construcción sillerías encargo breve espacio entrega.

VENDO carro de dos caballerías y aparejada de varas; todo seminuevo. Para verlo y tratar, Pío Cuartero Laborda, Gallur.

SE VENDEN 2 vacas de 5 meses, preñadas, y 4 terneras desbezadas. Razón, Garrapinillos, Torre Sirón, Francisco Cambra.

SE VENDEN 100 ovejas paridas unas y otras para parir hacia el 15 del actual. Se cederán también en partidas sueltas. Informes, Sotero Suescun, en Larraga.

SE TIÑEN abrigos de cuero usados en la fábrica de curtidos de Vicente Estremera, Alonso V, 21, Zaragoza. Especialidades de la fábrica, pieles para abrigos y muebles.

M.E.C.D. 2016

::: PRECIOS DE SUSCRIPCIÓN
TRIMESTRE 7'50 PTAS.
AÑO..... 30'00 "
NÚMERO SUELTO: 10 CTS.

La Voz de Aragón

Fundador: Francisco Aznar Navarro

Sociedad Anónima — AÑO 1932 — Número de 20 páginas

HALLAZGO CURIOSO

Cuando trabajaban, en Sástago, encontraron restos de una cigüeña procedente de Holanda

Se nos ha acercado Juan Antonio Ratia, un chófer zaragozano muy conocido por su abolengo en la profesión, por su camaradería y campechanería proverbiales, para entregarnos un anillo de aluminio con una inscripción, y otro de celuloide que halló en las patas de una cigüeña ya casi descompuesta abandonada en pleno monte de la Granja Gertusa, de Sástago, donde Juan Antonio pasa el verano a bordo de un tractor, bajo el sol implacable del monte, o llevando las mieses en los camiones de la gran explotación agrícola.

Nos dijo que cuando se hallaba dedicado a estas tareas, en los últimos días de septiembre, encontraron la cigüeña muerta. Días antes habían visto un grupo de cuatro o cinco aves de esta especie que luego descendieron.

En las patas de la que hallaron muerta había un anillo de celuloide con tres vueltas y de color azulmarino y otro de aluminio doble de ancho y con la siguiente inscripción: "Museum. Nat. Hist. Leiden. Holland. 117.367".

Enterraron el ave y nos han entregado aquellos datos por el interés que puedan encerrar.

Primer Congreso de arquitectos municipales de España

La Comisión Permanente del Cuerpo de Arquitectos Municipales de España, percatada de la importancia de los momentos actuales y consciente de su deber, ha acordado la celebración, en Madrid, del I Congreso de arquitectos municipales, el cual se reunirá a principios del próximo año, siendo su principal objeto trtar de la nueva estructuración de los Ayuntamientos, especialmente en todo aquello que afecta a la técnica y al desarrollo arquitectónico y urbanístico de las poblaciones. Las oficinas organizadoras del Congreso quedan instaladas en Barcelona, calle de las Cortes Catalanas, núm. 563, actual domicilio del Cuerpo de Arquitectos Municipales de España.

Ayer regresó a Barcelona "Miss España", cuya presencia en nuestra ciudad ha sido una nota destacadísima del programa de fiestas

De la visita de "Miss España", "Señorita Fiestas del Pilar" y corte de honor a LA VOZ DE ARAGON. — A un lado, Teresita Daniel en la máquina rotativa de nuestro periódico. Arriba: Nuestras bellas visitantes durante el aperitivo con que fueron obsequiadas en uno de los salones de nuestra Casa. Abajo: "Miss España" y la "Señorita Fiestas del Pilar", con el concejal señor Uriarte y el presidente y secretario de la Asociación de la Prensa, señores Castán Palomar y Celma, respectivamente, durante su visita a este periódico.

(Fotos. A. de la Barrera)

EL DOMINGO, EN "LA VOZ DE ARAGON"

Como habíamos anunciado, el domingo obsequió LA VOZ DE ARAGON con un aperitivo a "Miss España", a la "Señorita Fiestas del Pilar" y a las restantes señoritas que se presentaron al certamen organizado por la Asociación de la Prensa.

Durante el acto, que transcurrió en un grato ambiente de cordialidad, fué entregada a Teresita Daniel la medalla que, con motivo de su fiesta onomástica, le regala la Asociación de la Prensa de Zaragoza.

Las bellas muchachas que en nuestra Casa se congregaron recorrieron las diversas dependencias del periódico, acompañadas de varios redactores de LA VOZ DE ARAGON.

Nuestro fotógrafo obtuvo algunas placas de las encantadoras visitantes, y "Miss España" brindó graciosamente por la prosperidad de LA VOZ DE ARAGON, dedicando a nuestro diario abrumadores elogios.

LA FIESTA QUE HUBO EN EL IRIS PARK

Por la noche, en el palacio de cristal del Iris Park, hubo un baile popular que la Asociación de la Prensa y la Empresa del Iris dedicaban a la "Señorita Fiestas del Pilar" y a todas sus compañeras.

Hubo gran concurrencia de público, singularmente del barrio de las Fuentes, al cual pertenece la señorita que resultó elegida.

La orquestina del Iris amenizó el baile.

A las once llegó la señorita Daniel.

El cuadro de Jota del barrio de las Fuentes, en el que figura Pilar Mendal y Angel Sanz (el zagal de Mediana), cantó magistralmente diversas jotas dedicadas a "Miss España" y a las señoritas concursantes, siendo objeto de grandes aclamaciones.

El baile duró hasta la madrugada, siendo ovacionadas repetidamente las señoritas representantes de los Casinos locales y singularmente la elegida "Fiestas del Pilar", cuya belleza, sencillez y distinción han cautivado el público.

EN LA AGRUPACION ARTISTICA

En los locales de la Agrupación Artística Aragonesa se celebró el domingo último, por la noche, un baile en honor de "Miss España", la "Señorita Fiestas del Pilar" y su corte de honor.

La fiesta resultó brillantísima, asistiendo a la misma gran cantidad de público.

La "Señorita Fiestas del Pilar" y sus lindas damas fueron recibidas por la Junta del Centro, que las obsequió con un espléndido "lunch" y hermosos ramos de flores. El presidente de la entidad, don Benjamín Fernández, hizo la presentación de las bellezas a los asistentes a la fiesta, siendo ovacionadas cariñosamente.

Finalizada su actuación en el teatro Principal se personó en la Agrupación la señorita Teresita Daniel, recibida y obsequiada por la Junta directiva y presentada al público en el salón de fiestas.

La presencia de "Miss España" fué acogida con aplausos y aclamaciones.

Acompañada por la rondalla de la Agrupación cantó admirablemente varias jotas la señorita Pilar Mendal. Una de ellas decía:

En un abrazo sincero,
une la Jota baturra
a las mujeres hermosas
y a Aragón y Cataluña.

Teresita Daniel dió las gracias por las atenciones recibidas, terminando con un viva a Aragón.

"Miss España", la "Señorita Fiestas del Pilar" y su corte de honor fueron despedidas con gran entusiasmo al abandonar los locales de la Agrupación.

LA DESPEDIDA DE "MISS ESPAÑA"

Ayer, en el rápido de las cuatro, regresó a Barcelona, acompañada de sus padres, la señorita Daniel.

Antes de marchar estuvo en el templo del Pilar.

También fué a despedirse de "Miss Aragón", la cual hizo un delicado obsequio a "Miss España".

Igualmente se despidió Teresita Daniel de la "Señorita Fiestas del Pilar", a quien regaló un magnífico ramo de flores. La despedida fué muy efusiva.

"Miss España" fué despedida en la estación por el presidente y varios afiliados de la Asociación de la Prensa, más algunos amigos particulares de la familia Daniel.

Al marchar rogó Teresita Daniel al director de la LA VOZ DE ARAGON, señor Castán Palomar, hiciera presente su gratitud a Zaragoza por las atentas demostraciones de afecto que ha recibido durante su permanencia en nuestra ciudad y por los agasajos de que se le ha hecho objeto. Le pidió igualmente que hiciera llegar su saludo de despedida a cuantas personas le han atendido estos días.

Un grupo de bellas mujeres que se había situado en la estación rompió, al arrancar el tren, en frenéticos aplausos y vivas a "Miss España". Hubo también vivas a Cataluña y Aragón, marchando la señorita Daniel muy emocionada de la afectuosa despedida.

GRAVE ACCIDENTE

Cerca de Villamayor vuelca un automóvil y sus ocupantes quedan heridos de consideración

En el kilómetro 5, hectómetro 5, de la carretera a Poleñino, a consecuencia de la pérdida de una tuerca del volante, volcó el autobús número 4.826, matrícula de Zaragoza, conducido por José Albacete Jiménez, que presta servicio de viajeros y mercancías entre Zaragoza y Villamayor.

Cayó el vehículo en una acequia y los pasajeros lograron salir del coche, algunos heridos a consecuencia de la rotura de cristales.

Fueron curados en Villamayor por los médicos don José Palacios Ferrer y don Paulino Casas Altemir, los vecinos de dicha villa Eduardo Ubide, de 7 años; Timoteo Antonio Estecha Rojas, de 38; Francisco Corral Segura, de 38; Crisanto Fernando Oto, de 43, y María Brased Fernando, todos con heridas en diversas partes del cuerpo, de pronóstico reservado.

Y Nicolás Brased Roche, de 43; Jesús Brased Fernando, de 11; Félix Insa Liso, de 24; Agustina Solano del Más, de 38; María Fernando Oto, de 20; Eduardo Ubide Aladrén, de 33; Monserrat Ubide, de 4, y Paulino Casas Altemir, heridos leves.

Se dió cuenta del suceso a las autoridades gubernativa y judicial.

El resultado del concurso de cantares de la Casa de Aragón

Se nos envía el fallo del concurso de cantares que organizó la Casa de Aragón. Es este:

"Reunido el Jurado calificador del Concurso de cantares de Jota, organizado por la Casa de Aragón en el año actual, concedió el premio primero a la colección que lleva el lema "Soy Tarazona, el barquero", cuyo autor resultó ser don Luis Sanz Ferrer, de Madrid. El segundo premio al lema "Turolense", cuyo autor es don Eduardo Iranzo y Paracuellos, de Zaragoza. Y el tercer premio al lema "Hechas sobre el campo", cuyo autor es don Daniel Andréu, labrador, de Zaragoza.

Se acordó ponerlo en conocimiento de los autores, para que pueda recoger los premios en la Casa de Aragón.

Madrid, 10 de octubre de 1932.

Asimismo fueron premiados en el certamen de Jota celebrado por esta casa los siguientes cantadores y bailadores. Título de campeón 1932, Pascuala Perie, de Nuez de Ebro. Primero, de cantadoras, Camila Gracia; segundo, Gregoria Ciprés. Primero de cantadores. Francisco Rodríguez Redondo; segundo, Ramón Bareche. Bailadores: Primero, hermanos Fernando; segundo, Isabel Zapata y Santos Fernández, y tercero, Alfonso Zapater y Pascuala Sancho.

Foranerías

Por "Teixi"

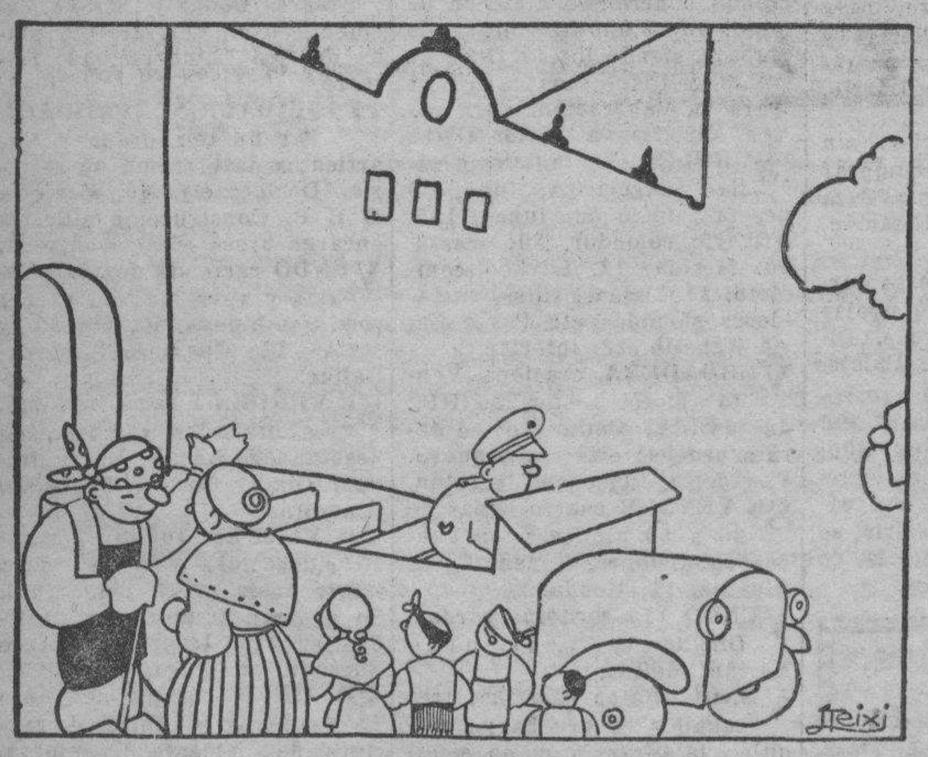

—Ya era hora que topásemos con un auto vacío.
—Y a más que paice mesmamente hecho pa nosotros.

M.E.C.D. 2016